



This is a digital copy of a book that was preserved for generations on library shelves before it was carefully scanned by Google as part of a project to make the world's books discoverable online.

It has survived long enough for the copyright to expire and the book to enter the public domain. A public domain book is one that was never subject to copyright or whose legal copyright term has expired. Whether a book is in the public domain may vary country to country. Public domain books are our gateways to the past, representing a wealth of history, culture and knowledge that's often difficult to discover.

Marks, notations and other marginalia present in the original volume will appear in this file - a reminder of this book's long journey from the publisher to a library and finally to you.

### **Usage guidelines**

Google is proud to partner with libraries to digitize public domain materials and make them widely accessible. Public domain books belong to the public and we are merely their custodians. Nevertheless, this work is expensive, so in order to keep providing this resource, we have taken steps to prevent abuse by commercial parties, including placing technical restrictions on automated querying.

We also ask that you:

- + *Make non-commercial use of the files* We designed Google Book Search for use by individuals, and we request that you use these files for personal, non-commercial purposes.
- + *Refrain from automated querying* Do not send automated queries of any sort to Google's system: If you are conducting research on machine translation, optical character recognition or other areas where access to a large amount of text is helpful, please contact us. We encourage the use of public domain materials for these purposes and may be able to help.
- + *Maintain attribution* The Google "watermark" you see on each file is essential for informing people about this project and helping them find additional materials through Google Book Search. Please do not remove it.
- + *Keep it legal* Whatever your use, remember that you are responsible for ensuring that what you are doing is legal. Do not assume that just because we believe a book is in the public domain for users in the United States, that the work is also in the public domain for users in other countries. Whether a book is still in copyright varies from country to country, and we can't offer guidance on whether any specific use of any specific book is allowed. Please do not assume that a book's appearance in Google Book Search means it can be used in any manner anywhere in the world. Copyright infringement liability can be quite severe.

### **About Google Book Search**

Google's mission is to organize the world's information and to make it universally accessible and useful. Google Book Search helps readers discover the world's books while helping authors and publishers reach new audiences. You can search through the full text of this book on the web at <http://books.google.com/>



## Über dieses Buch

Dies ist ein digitales Exemplar eines Buches, das seit Generationen in den Regalen der Bibliotheken aufbewahrt wurde, bevor es von Google im Rahmen eines Projekts, mit dem die Bücher dieser Welt online verfügbar gemacht werden sollen, sorgfältig gescannt wurde.

Das Buch hat das Urheberrecht überdauert und kann nun öffentlich zugänglich gemacht werden. Ein öffentlich zugängliches Buch ist ein Buch, das niemals Urheberrechten unterlag oder bei dem die Schutzfrist des Urheberrechts abgelaufen ist. Ob ein Buch öffentlich zugänglich ist, kann von Land zu Land unterschiedlich sein. Öffentlich zugängliche Bücher sind unser Tor zur Vergangenheit und stellen ein geschichtliches, kulturelles und wissenschaftliches Vermögen dar, das häufig nur schwierig zu entdecken ist.

Gebrauchsspuren, Anmerkungen und andere Randbemerkungen, die im Originalband enthalten sind, finden sich auch in dieser Datei – eine Erinnerung an die lange Reise, die das Buch vom Verleger zu einer Bibliothek und weiter zu Ihnen hinter sich gebracht hat.

## Nutzungsrichtlinien

Google ist stolz, mit Bibliotheken in partnerschaftlicher Zusammenarbeit öffentlich zugängliches Material zu digitalisieren und einer breiten Masse zugänglich zu machen. Öffentlich zugängliche Bücher gehören der Öffentlichkeit, und wir sind nur ihre Hüter. Nichtsdestotrotz ist diese Arbeit kostspielig. Um diese Ressource weiterhin zur Verfügung stellen zu können, haben wir Schritte unternommen, um den Missbrauch durch kommerzielle Parteien zu verhindern. Dazu gehören technische Einschränkungen für automatisierte Abfragen.

Wir bitten Sie um Einhaltung folgender Richtlinien:

- + *Nutzung der Dateien zu nichtkommerziellen Zwecken* Wir haben Google Buchsuche für Endanwender konzipiert und möchten, dass Sie diese Dateien nur für persönliche, nichtkommerzielle Zwecke verwenden.
- + *Keine automatisierten Abfragen* Senden Sie keine automatisierten Abfragen irgendwelcher Art an das Google-System. Wenn Sie Recherchen über maschinelle Übersetzung, optische Zeichenerkennung oder andere Bereiche durchführen, in denen der Zugang zu Text in großen Mengen nützlich ist, wenden Sie sich bitte an uns. Wir fördern die Nutzung des öffentlich zugänglichen Materials für diese Zwecke und können Ihnen unter Umständen helfen.
- + *Beibehaltung von Google-Markenelementen* Das "Wasserzeichen" von Google, das Sie in jeder Datei finden, ist wichtig zur Information über dieses Projekt und hilft den Anwendern weiteres Material über Google Buchsuche zu finden. Bitte entfernen Sie das Wasserzeichen nicht.
- + *Bewegen Sie sich innerhalb der Legalität* Unabhängig von Ihrem Verwendungszweck müssen Sie sich Ihrer Verantwortung bewusst sein, sicherzustellen, dass Ihre Nutzung legal ist. Gehen Sie nicht davon aus, dass ein Buch, das nach unserem Dafürhalten für Nutzer in den USA öffentlich zugänglich ist, auch für Nutzer in anderen Ländern öffentlich zugänglich ist. Ob ein Buch noch dem Urheberrecht unterliegt, ist von Land zu Land verschieden. Wir können keine Beratung leisten, ob eine bestimmte Nutzung eines bestimmten Buches gesetzlich zulässig ist. Gehen Sie nicht davon aus, dass das Erscheinen eines Buchs in Google Buchsuche bedeutet, dass es in jeder Form und überall auf der Welt verwendet werden kann. Eine Urheberrechtsverletzung kann schwerwiegende Folgen haben.

## Über Google Buchsuche

Das Ziel von Google besteht darin, die weltweiten Informationen zu organisieren und allgemein nutzbar und zugänglich zu machen. Google Buchsuche hilft Lesern dabei, die Bücher dieser Welt zu entdecken, und unterstützt Autoren und Verleger dabei, neue Zielgruppen zu erreichen. Den gesamten Buchtext können Sie im Internet unter <http://books.google.com> durchsuchen.

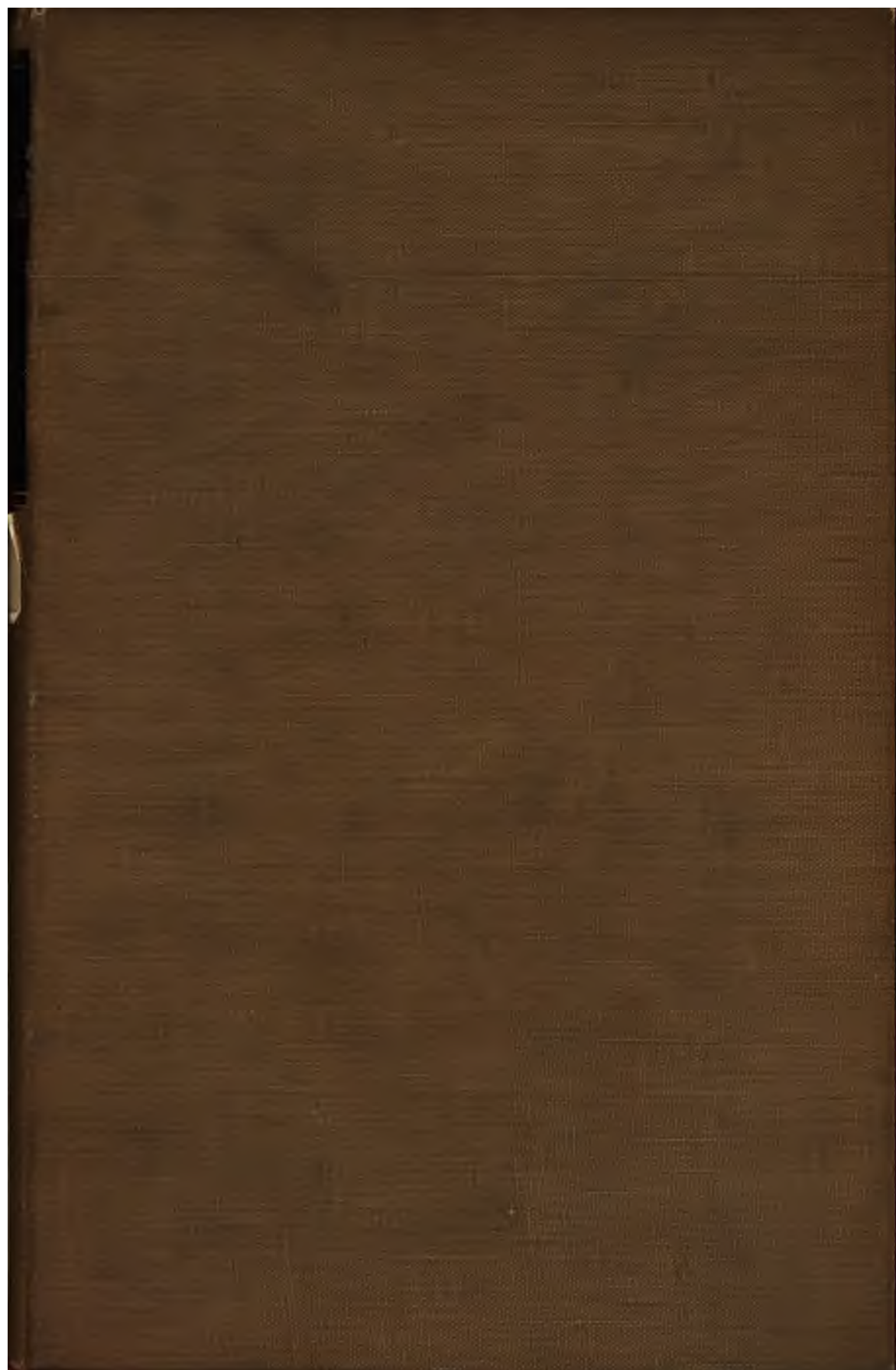

Econ 7665.4

Bound  
MAR 12 1900



Harvard College Library.

FROM

FRANK WILLIAM TAUSSIG,

PROFESSOR OF POLITICAL ECONOMY

IN

HARVARD UNIVERSITY.

Received..... 3 Jan 1900.....

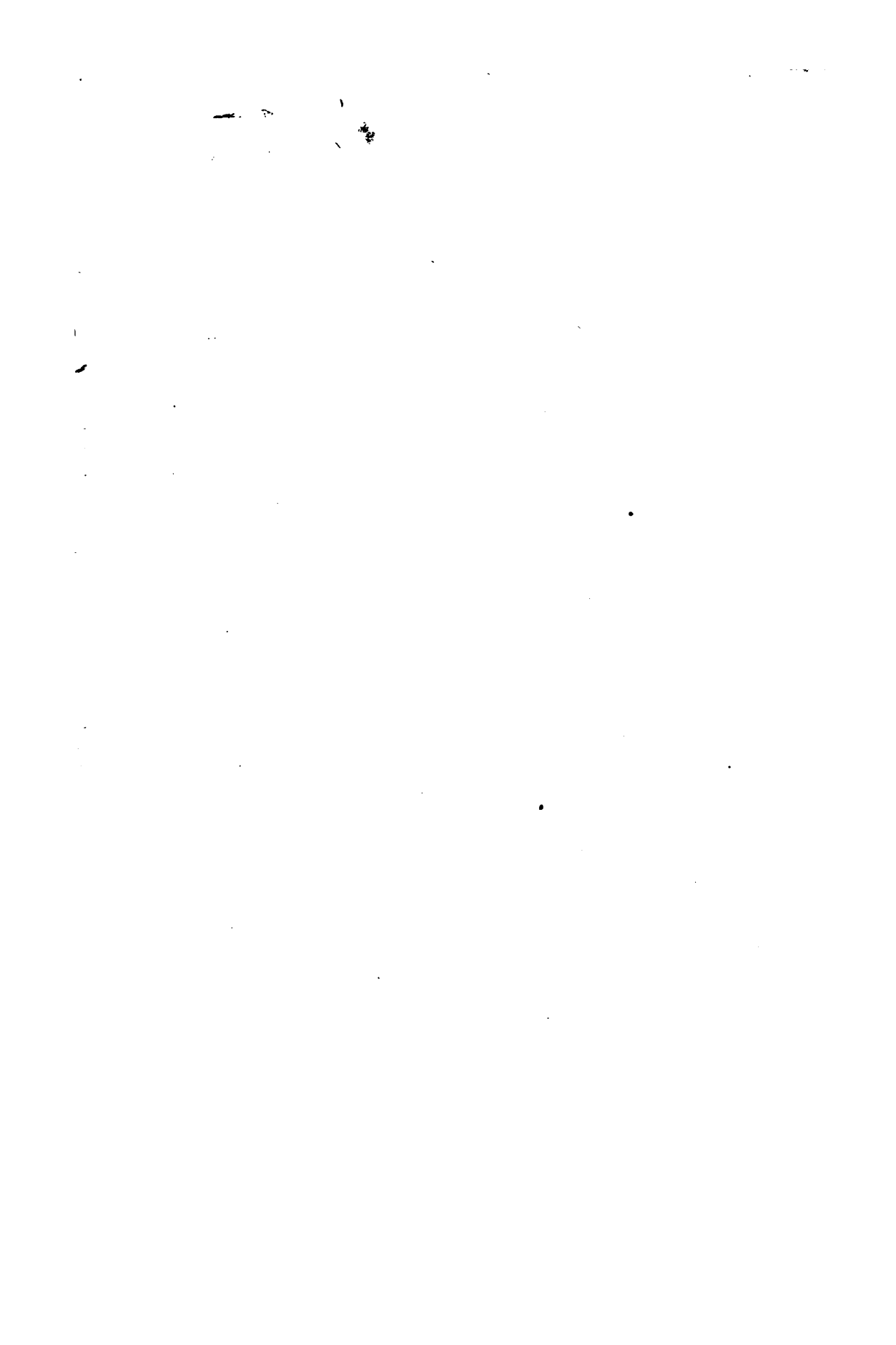

▲

1

1

.

.

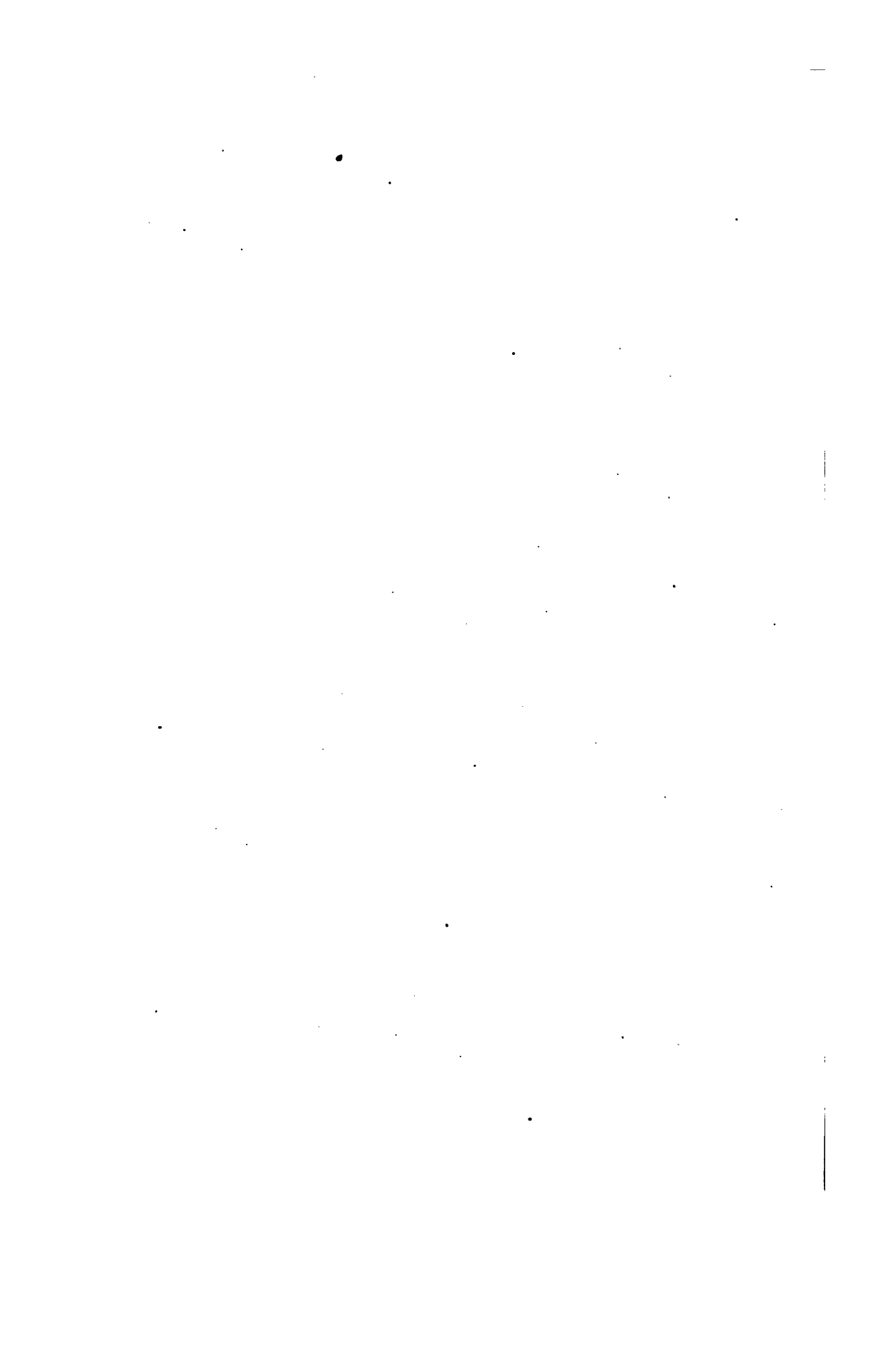

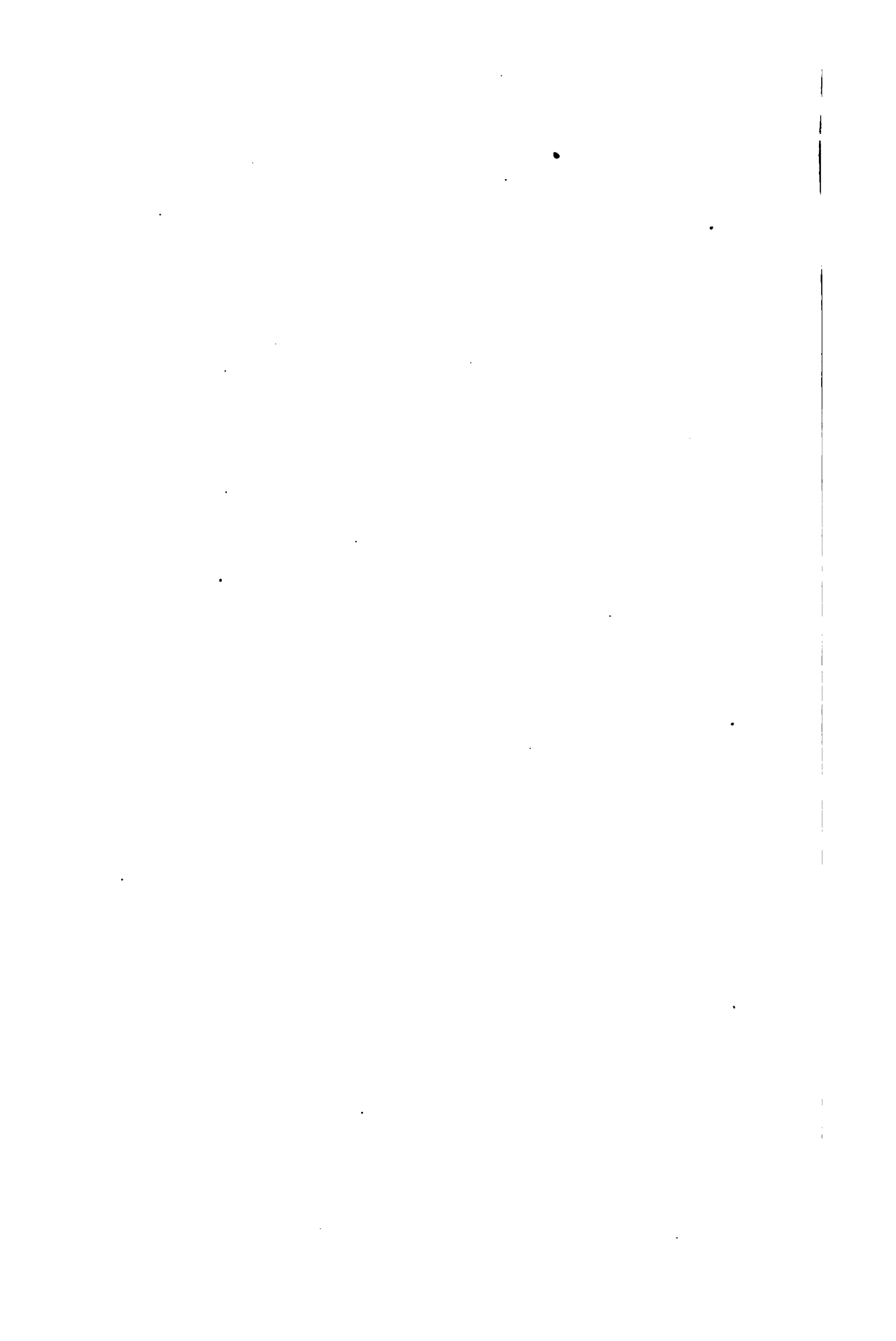



② 11111

~~VI. 10246~~

**Die Entwicklung**  
des  
**Grossbetriebs in der Getreidemüllerei**  
**Deutschlands.**

Von

**Dr. jur. Paul Mohr.**



**Berlin 1899.**  
**Siemenroth & Troschel.**  
W. Lützowstrasse 106.

Verlag von Siemenroth & Troschel in Berlin.

---

Die  
**wirthschaftliche Bedeutung**  
des  
**Rhein-Elbe-Kanals.**

Mit Genehmigung des Herrn Ministers der öffentlichen Arbeiten  
als Privatarbeit herausgegeben

von

**SYMPHER,**  
Regierungs- und Baurath.

Mit 11 Karten.

1899. Zwei Bände Folio. Geb. 20 Mark.

---

Die  
**Binnenschifffahrt in Europa**  
und **Nordamerika.**

Im Auftrage des Herrn Ministers der öffentlichen Arbeiten  
nach amtlichen Berichten und Veröffentlichungen bearbeitet

von

**EGER,**  
Regierungs- und Baurath.

Mit 4 Karten.

1899. Ein Band Folio. Geb. 10 Mark.

---

Beide Werke bildeten einen Theil der Begründung für die Vorlage des Gesetzes über den Bau des Rhein-Elbe-Kanals, welche dem preussischen Landtage unterbreitet worden war. Ihre dauernde Bedeutung ist damit erwiesen, und zur Weckung des Interesses für das mächtige nationale Werk dürfte besseres Material wie das der bekannten beiden Herrn Verfasser nie veröffentlicht worden sein.

©

**Die Entwicklung**  
**des**  
**Grossbetriebs in der Getreidemüllerei**  
**Deutschlands.**

---

Von

**Dr. jur. Paul Mohr.**



**Berlin 1899.**  
**Siemenroth & Troschel.**  
W. Lützowstrasse 106.

~~VI 10246~~  
443-34 Econ 7665.4

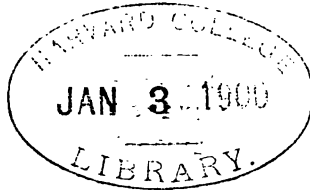

Prof. F. W. Tausig

---

## Vorbemerkung.

---

Mit der vorliegenden Arbeit wird der Versuch gemacht, die Entwicklung eines einzelnen Gewerbes genauer zu schildern, gewissermassen eine Monographie dieses Gewerbes zu geben. In der bisherigen nationalökonomischen Litteratur sind es nur wenige Industrien wie Baumwollenindustrie, Spinnerei, Zuckerindustrie, Bierbrauerei, die man zum Gegenstand derartiger ausführlicherer Untersuchungen gemacht hat. Die Autoren dieser Gewerbemonographien, welche erstmalig ihren Fuss auf noch unbetretenes Land gesetzt, wissen nur zu gut die Summe der besonderen Schwierigkeiten zu schätzen, welche mit einem solchen Vorhaben verbunden zu sein pflegen. Und in der That, so gross die Freude des hier wissenschaftlich Neues Entdeckenden ist, so berechtigt sein Stolz für den Bau der Wissenschaft ein paar Wissenskörner geliefert, das Seinige beigetragen zu haben, so bedeutend sind auch die hier zu überwindenden Hemmnisse.

Nicht allein, dass das geringe Material sehr zerstreut ist und grosse Lücken aufweist — in solchen Fällen ist es ja mehr oder minder Sache des Fleisses, sorgfältigste Umschau zu halten — es bleiben noch andere minder leicht zu überwindende Schwierigkeiten. Eine gewerbliche Monographie muss unseres Erachtens vor allem auch die wirtschaftlich technische Basis des Gewerbes gehörig zu beleuchten suchen. Denn soll der Nationalökonom die wirtschaftlichen und sozialen Veränderungen beschreiben, die durch eine veränderte Technik hervorgerufen sind, so ist es doch wohl selbstverständlich, dass erst eingehender auf die Veränderungen hingewiesen wird, die die Technik selbst erlitten hat. Nun pflegt aber der Nationalökonom nicht technisch vorgebildet zu sein, wie andererseits der Techniker nicht nationalökonomisch. Infolgedessen sucht der Wirtschaftsforscher nur zu oft vergeblich in den technischen Werken nach Anhaltspunkten für seine wirtschaftlichen Deduktionen. Den Techniker interessiert auch meistens nur das „Heute,“ das augenblicklich praktisch Verwertbare, er ist der vollendete Gegenwartsmensch. Selten geht er daher in die Vergangenheit zurück und sucht in dem Zurückliegenden nach den Ursachen des Gegenwärtigen und Zukünftigen. Dies ist

#### IV

auch der Grund für die gerade in technischen Werken häufig vorkommenden verwunderlichen Vorstellungen über Entstehung und weitem Fortgang von Gewerben und Industrien.

Wenn ich nun versucht habe, zu einem eindringenderen Verständnis der müllerischen Technik zu gelangen, so glaube ich, dass man mir viel weniger noch wie dem rein theoretisch arbeitenden wissenschaftlichen Techniker den Vorwurf der Kathedermüllerei (s. Rühlmann: Maschinenlehre Bd. 2) machen wird, wie ich auch glaube, dass man mir nicht um jenes Umstands willen vorwerfen wird, die Arbeit sei mitunter mehr für den praktischen Müller oder Mühleninteressenten geschrieben als für den Wirtschaftsforscher. Es handelte sich für mich bei meinen Studien hauptsächlich darum, eine umfassendere Kenntnis des wirtschaftlichen Lebens der Gegenwart zu erlangen. Dazu war es notwendig, den Faktoren nachzuspüren, welche dasselbe am tiefgehendsten beeinflussen und ihm die Richtung seiner Entwicklung vorzeichnen. So musste notwendigerweise der überragende Einfluss, den die Technik auf die Wirtschaft geübt und noch übt, besonders hervorgehoben und die gegenseitigen Beziehungen überall klargelegt werden. Nicht aber lag es in meiner Absicht, technische Errungenschaften gegeneinanderzuhalten und zu bewerten und so dem Techniker ins Handwerk zu pfuschen. —

Was nun die Untersuchungsmethode im Allgemeinen betrifft, um ein Wort C. Mengers zu gebrauchen, die etwas verächtlich benannte historisch-statistische Kleinmalerei, so kann ich nur auf die treffenden Worte meines hochverehrten Lehrers, Schmoller verweisen, die dieser jüngst einmal über die historische Methode geäußert hat. Er sagte:

Man war sich wohl bewusst, dass man auf diesem Wege nicht allzu rasch vorankomme, dass man nicht so schnell dazu komme, den Schleier von dem Bild zu Sais zu ziehen. Aber man tröstete sich mit der alten Wahrheit, dass halb oft besser sei als ganz. Man sah mehr und mehr ein, dass man besser durch Monographien als durch Lehrbücher die Wissenschaft fördere. Man begriff, dass vielfach nur das organisierte Zusammenwirken von Mehreren und Dutzenden, oft von Hunderten und Tausenden, wie wir es in der Statistik, in den Enqueten, in den Publikationen gelehrter Gesellschaften, z. B. in denen des Vereins für Sozialpolitik, vor uns haben, uns

einigermassen sicher orientiere. Man erreichte aber damit auch, was in den andern Wissenschaften in ähnlicher Weise längst geschehen war, was einst den Benediktinerabteien durch solches Zusammenarbeiten gelungen war: eine breite sichere Kenntnis der Wirklichkeit. — In der That, darin liegt das unbestreitbare Verdienst der historischen Schule und Forschungsmethode, sie hat eine umfassendere sichere Kenntnis der Wirklichkeit verbreitet.

Das gewaltige Panorama des wirtschaftlichen Lebens mit seiner verwirrenden Vielfältigkeit und seinen mannigfachen ganz spezifischen Sonderheiten setzt sich zusammen aus unendlich vielen Einzelbildern. Dieses Riesenbild kann aber in seinen gewaltigen Zusammenhängen nur annäherungsweise richtig aufgefasst und der denkenden Betrachtung näher geführt werden, wenn man sich bemüht hat, seine einzelnen Teile wahrheitsgemäss zu schildern. Das ist der gesunde lebenspendende Boden der realistischen, empirischen Betrachtungsweise. Durch eine derartige exakte Methode, durch die der Blick an der liebevollen Untersuchung des Individuellen sich genügend geschärft hat, wird der grosse Fehler reiner Theoretiker leichter vermieden, vom wirtschaftlichen Leben blosse Oberflächeneindrücke mitzunehmen, die stets dem tiefer Blickenden nur zu bald als Schemen sich erweisen. Hier heisst es: Wir müssen das Bekannte wissen, ehe wir das Unbekannte suchen; wir müssen, von Anderer Erfahrung unterrichtet, durch Anderer Gedanken erleuchtet, auf Anderer Flügeln getragen werden, wenn wir selbst erfinden wollen (Zimmermann.) Jedoch, wenn nun auch diese Methode den Untersuchenden zwingt, ein kleines Feld intensiv zu bearbeiten, so verlangt sie keineswegs von ihm sich in historisch-statistischen Kleinigkeiten zu erschöpfen und so geistig ermüdend zu wirken. Gewiss ermangelt diese Methode der Höhenblicke philosophisch spekulativer Betrachtungsweise, jedoch fehlt es ihr darum durchaus nicht an weiten und freien Ausblicken, wenn sie von Einseitigkeiten frei das Instrument wissenschaftlicher Forschung auch auf die sonstigen wirtschaftlichen und sozialen Erscheinungen zu richten nicht unterlässt. Denn in keinem Fall darf der Blick für das Ganze der politischen und sozialen Fortentwicklung, die grossen

<sup>1)</sup> Schmoller: Über einige Grundfragen der Sozialpolitik u. Volkswirtschaftslehre S. 337, Berlin 1898.

## VI

Zusammenhänge und Entwicklungsgesetze verloren gehen. Erst wenn alle diese Punkte ihre zweckentsprechende Berücksichtigung gefunden haben, darf der wissenschaftliche Forscher hoffen, dass seine Einzeluntersuchung von fruchtbringender Bedeutung wird für umfassendere Werke. — Wie weit es mir gelungen ist, dies Ideal zu erreichen, wage ich nicht zu entscheiden. Nicht immer war es möglich, von den im heftigsten wirtschaftlichen Kampf Begriffenen eine genügende Antwort auf meine Fragen zu erhalten. Und trotzdem sicherlich mehr als 200 Briefe und Fragebogen von mir ausgesandt worden sind, konnte schliesslich manches nicht klargestellt werden und musste unberücksichtigt bleiben, da genauere Feststellungen sich nicht ermöglichen liessen, anderes wieder musste späteren Forschungen gänzlich vorbehalten werden.

Wenn ich nun noch mit einigen Worten auf die Entstehungsgeschichte dieser Studie eingehe, so nötigt mich hierzu unter anderm auch eine kurze Auslassung von Herrn Professor Bücher-Leipzig in seinem Vorwort zu der Enquete des Vereins für Sozialpolitik über die Handwerkerfrage. Dort heisst es, dass zwar 3 Herren auch eine Arbeit über die Getreidemüllerei zugesagt hätten, jedoch keine derselben sei zu stande gekommen. Also müssten doch wohl einige Schwierigkeiten in solchen Arbeiten selbst liegen. — Ich bekenne gern, dass ich einer der Versprechenden gewesen bin, die ihr Wort damals leider nicht haben einlösen können. Um so mehr freut es mich jetzt, meine Studien in einem grössern Rahmen vorlegen zu können, als ich es damals vermocht hätte, wo ich nur die Mühlenindustrie einer mittleren Stadt Ostpreussens zu beschreiben gedachte.

Als Mitglied des staatswissenschaftlichen Seminars in Greifswald, das damals von Professor Dr. Fuchs geleitet wurde, hatte ich mich im W.S. 1894/95 erboten, mich an der Enquete über die Handwerkerfrage zu beteiligen. Während eines Ferienaufenthaltes Ostern 1895 versuchte ich dann auf verschiedenen Exkursionen im Hinblick auf die angeregten Fragen, Materialien zu sammeln. Leider musste ich sehr bald erkennen, dass gerade die Mühlenindustrie für die volkswirtschaftliche Erforschung äusserst viele Schwierigkeiten bot. Wenn ich daher mir Berichtetes mehr oder weniger ohne Kritik nicht nacherzählen, wenn ich einigermassen brauchbare Resultate liefern wollte, musste ich suchen, wenigstens in grossen Zügen die geschicht-



liche Entwicklung der Mülerei zu erkennen und über grössere technische Kenntnisse zu verfügen, kurz mehr Zeit opfern. — Da ich aber im S.-S. 1895 durch den Abschluss meiner juristischen Studien stark in Anspruch genommen war, musste die Weiterbeschäftigung mit dem allmählich lieb gewordenen Thema unterbleiben, bis ich im Mai 1897 nach Berlin in das Seminar von Herrn Professor Sering kam. Hier setzte ich meine Studien, jederzeit unterstützt durch seinen lebenswürdigen und teilnehmenden Rat fort.

Aus zwei in seinem Seminar gehaltenen Vorträgen ist die vorliegende Arbeit schliesslich entstanden. Dass sie soviel später zur Veröffentlichung gelangt, als ich es gewünscht hätte, liegt daran, dass ich monatelang durch persönliche Verhältnisse meinen Arbeiten fast vollständig entzogen war.

Zum Schluss aber möchte ich allen den Herren, die mir mit grösster Bereitwilligkeit ihre Betriebe gezeigt wie auch sonst durch mannigfache, sehr ausführliche Auskünfte ein reiches Material zur Verfügung gestellt haben, meinen verbindlichsten Dank aussprechen.

Für die freundlichen Empfehlungen und gütige Überlassung verschiedener Fachschriften habe ich vor allem Herrn van den Wyngaert, Vorsitzender des Verbandes deutscher Müller, Herrn Assessor Dr. Wiedenfeld, s. Zt. Syndikus des Verbandes zu danken. Sehr umfangreiche, schätzenswerte Materialien verdanke ich vor allem Herrn T. Bienert-Plauen. — Ferner verdanke ich wichtige Mitteilungen und Angaben nachstehenden Herren: Dampfmühlenbesitzer Kommerzienrat W. Schütt-Berlin, Mühlendirektor Oetjen-Neumühlen b. Kiel, Direktor Scheller-Harburg, Direktor Knauer, Kgl. Seehandlungsmühlen-Bromberg, Mehlhändler Wöhnert-Hamburg, Mühlenbesitzer F. Schläger, Insterburg, Botsch-Altona, Steinbeck-Fischbach, K. Vieth-Dahme, Fr. Gaede-Neuruppin u. a.

Ganz besonders Dank schulde ich dem Kaiserlich statistischem Amt, dessen reichhaltige Bibliothek mir für meine Studien bereitwilligst zugänglich gemacht wurde. Ebenso möchte ich auch meinen hochverehrten Lehrern, Herrn Professor Sering und Herrn Professor Schmoller für die vielfachen Förderungen meinen aufrichtigsten herzlichsten Dank aussprechen.

---



# Inhaltsübersicht.

**Einführung:** Die volkswirtschaftliche Bedeutung der Getreidemüllerei im allgemeinen. Begrenzung des Stoffs: „Die Entwicklung des Grossbetriebs in der Getreidemüllerei Deutschlands“ in zeitlicher Hinsicht, auf die Schilderung eines 90jährigen Zeitraumes, 1807—1898, — sachlich: auf die vorwiegende Darstellung der Müllerei Preussens bis etwa zum Ende der 40er Jahre, von da ab Schilderung des Mühlengewerbes in Gesamtdeutschland.

## Kapitel I.

|   | Seite |
|---|-------|
| Der Aufschwung des Müllergewerbes von 1807 bis etwa 1830 . .  | 5     |
| A. Die Reformbestrebungen der preussischen Regierung: Beseitigung des Mühlenregals, des Mühlen-Zwangs und -Banns und des Mülsteinmonopols . . . . . | 5—16  |
| B. Die Wirkungen der Gewerbefreiheit für Preussen . . .   | 16    |
| I. Die ältere müllerische Technik. Wasser-, Wind- und Tierkraft als Betriebsmotoren.  |       |
| II. Veränderungen in der Technik und Mahlmethode zu Anfang des XIX. Jahrhunderts . . . . .  | 20    |
| a) die deutsche Flachmüllerei und die Aufgabe der Getreidemüllerei überhaupt.   |       |
| b) die alte Lohnmüllerei.   |       |
| III. Ergebnisse der statistischen Aufnahmen von 1798, 1810/11 und 1819 . . . . .  | 23    |
| IV. Entstehung des Fabriksystems in der Müllerei.   |       |
| 1) die Exportbestrebungen der Müller Preussens und die Agrarkrisis zu Anfang der 20er Jahre . . .   | 25    |
| 2) die Mahlsteuer vom 20. Mai 1820 und die Rückvergütung für Exportmehl.  |       |
| 3) Fortschritte in der Technik des Mühlenbaues und in der Mehlfabrikation.  |       |

## Kapitel II.

**Die Mühlenindustrie vom Beginn der dreissiger Jahre bis zum Ende der sechziger Jahre.**

|  |    |
|--|----|
| A. I. Die Ausbildung des Fabriksystems in der Müllerei . .           | 30 |
| 1) Erweiterung des äusseren und inneren Marktes. Der Mehlexport.     |    |
| 2) Einführung der Dampfkraft in die Müllerei.                        |    |
| 3) Einfluss der veränderten Technik auf die Lohnmüllerei.            |    |
| a) Übergang von der Lohnmüllerei zur Tauschmüllerei und schliesslich |    |
| b) zur Handelsmüllerei.  |    |

|   |       |
|---|-------|
| II. Erschwerungen des Mehlhandels.  | Seite |
| III. Verbesserungen in der Technik der Müllerei in den ausserdeutschen Staaten. Erfindung der Turbinen. Entstehung der Walzenmüllerei.                              |       |
| VI. Die Wissenschaft, insbesondere die Chemie und die Nahrungsmittelgewerbe.  |       |
| V. Kritische Würdigung der preussischen Statistik. Die Entwicklung des Mühlengewerbes in den ausserpreussischen Staaten und deren statistischen Aufnahmen . . . . . | 49    |
| B. Die Mühlenindustrie vom Ende der 40er bis Ende der 60er Jahre . . . . .  | 62    |
| I. Die Fortbildung des fabrikmässigen Betriebes in der Getreidemüllerei Deutschlands zur fabrikmässigen Grossindustrie von etwa 1850—1870.                          |       |
| II. Die Zählungsergebnisse für die Länder des Zollvereins   | 72    |
| <b>Kapitel III.</b>   |       |
| Die weitere Ausbildung des fabrikmässigen Grossbetriebes in der Müllerei Deutschlands von 1870—1880 . . . . .   | 74    |
| 1. Die moderne Verkehrsumwälzung.   |       |
| 2. Revolutionierung der müllerischen Technik . . . . .  | 79    |
| 3. Resultate der Gewerbezahlung vom 1. Dezember 1875  | 90    |
| <b>Kapitel IV.</b>  |       |
| Der Grossbetrieb in der Mühlenindustrie Deutschlands nach seinem heutigen Stand. 1880—1900.   |       |
| A. Die Entwicklung der Schutzzollgesetzgebung für Mehl und Mühlenfabrikate in Deutschland und einigen anderen europäischen Ländern . . . . .                        |       |
| 1. Wirtschaftliche Folgen der Schutzzollgesetzgebung von 1880 bis zum Jahre 1882 und gesetzgeberische Massnahmen zur Hebung der Mehlausfuhr.                        |       |
| a) Schaffung der gemischten Privattransitlager für Getreide.  |       |
| b) der Identitätsnachweis bei dem Mehlausfuhrhandel.  |       |
| c) Einrichtung der Mühlenkonten . . . . .   | 102   |
| 2. Die Schutzzollgesetze von 1885, 1887 und ihre Wirkungen auf die Mühlenindustrie bis zum Beginn der 90er Jahre . . . . .  | 108   |
| 3. Die zolltechnischen Änderungen bei der Getreide- und Mehlausfuhr seit 1894 . . . . .   | 118   |
| 4. Die Entwicklung der Schutzzollgesetzgebung in einigen ausserdeutschen Staaten . . . . .  | 133   |
| B. Wirtschaftliche und soziale Bedeutung der veränderten Technik.   |       |
| I. Charakteristische Merkmale der grossindustriellen Entwicklung.   |       |
| 1. Das Anwachsen des Grossbetriebs an der Hand der Statistik von 1882 und 1895 . . . . .  | 150   |

|   | Seite |
|---|-------|
| 2. Der zunehmende Betriebsumfang der Grossbetriebe gemessen an der Zahl der beschäftigten Personen . .      | 153   |
| 3. Überführung der Privatbetriebe in die Form der Aktiengesellschaften . . . . .                            | 155   |
| Die Aktienmühlen nach dem Stand zu Ende des Jahres 1897 und ihr Anteil an der Meherversorgung Deutschlands. |       |
| 4. Steigerung der Produktivkraft der Grossbetriebe . . . . .  | 161   |
| Die Überproduktion in der Getreidemüllerei.   |       |
| II. Sonstige Veränderungen in den Beziehungen zwischen Kapital und Arbeit . . . . .                         | 167   |
| <b>Kapitel V.</b>   |       |
| Die wirtschaftliche und soziale Bedeutung von Gross- und Kleinbetrieb in der Getreidemüllerei.              |       |
| A. Worauf gründet sich die wirtschaftliche Überlegenheit des Grossbetriebs?                                 |       |
| I. Die Vorteile des Grossbetriebs beim Getreidebezug und bei der Absatzgestaltung . . . . .                 | 170   |
| 1. Die Transportfrage in der Müllerei.  |       |
| 2. Die steuertechnischen Erleichterungen der Ausfuhrmühlen.   |       |
| 3. Der Mahlverdienst bei Gross- und Kleinbetrieb . . .  | 187   |
| II. Die wirtschaftliche Unterlegenheit des Kleinbetriebs und die Gründe hierfür.                            |       |
| 1. Die technische Rückständigkeit der Kleinbetriebe und die Bedürfnisverfeinerung . . . . .                 | 196   |
| 2. Rentabilität des Kleinbetriebs in Einzeldarstellungen  | 201   |
| III. Die Arbeitsbedingungen bei Gross- und Kleinbetrieb.  |       |
| 1. Arbeitsbedingungen im allgemeinen . . . . .  | 215   |
| 2. Die Arbeitszeit der Müller und Mühlenarbeiter . . .  | 220   |
| 3. Die Arbeitslöhne im Müllergewerbe . . . . .  | 230   |
| Schluss. Ergebnisse. . . . .  | 266   |
| Anhang. . . . .   | 277   |





## Litteraturverzeichnis.

### Volkswirtschaftliche Litteratur.

- Anton, Geschichte der Landwirtschaft. (1802.)  
Bayrisches stat. Jahrbuch 1896/97.  
Bienert, Erinnerungen. (Lpzg. 1888 nicht im Buchhandel.)  
Bienengräber, Statistik des Verkehrs und Verbrauchs 1842—64  
(Berlin 1868.)  
Bornhak, Geschichte des preussischen Verwaltungsrecht. (1884.)  
Borgius, Mannheim und die Entwicklung des süd-westdeutsch. Getreide-  
handels. (Freiburg 1899.)  
Buchenberger, Grundzüge der deutschen Agrarpolitik. (Berlin 1897.)  
Bülow-Cummerow, Die Mahl- und Schlachtsteuer 1844.  
Conrad's Handwörterbuch der Staatswissenschaften Art. Mühlenrecht  
und Getreidehandelspolitik.  
Dieterici, Volkswohlstand in Preussen. (Berlin 1846.)  
Derselbe, Mitteilungen des preuss. stat. Bureaus 1848—1860.  
„ Verkehr und Verbrauch im Zollverein 1831—57.  
„ Handbuch der Statistik des preuss. Staats. Berlin 1861.  
Erhebungen der Kommission für Arbeiterstatistik über die Arbeitszeit  
in Getreidemühlen. Heft 4, 5, 8. (1893—98.)  
Erhebungen über die Lage des Kleingewerbes im Grossherzogtum Baden  
im Jahre 1885. (Karlsruhe 1888.)  
Engel, Das Königreich Sachsen in histor. stat. Hinsicht 1855.  
Derselbe, Sächs. stat. Jahrbuch.  
„ Ergebnisse der Klassensteuer, der klass. Einkommensteuer und  
der Mahl- und Schlachtsteuer 1866. Zeitschr. d. königl. preuss.  
st. Bur.  
Ferber, Beiträge zur Kenntnis der Gewerbe Preussens. 1829.  
Derselbe, Neue Beiträge. 1832.  
Frantz, Statistik des preuss. Staates. (Quedlinburg 1854.)  
Handbuch des Mühlenrechts von Schilling. (Lpzg. 1829.)  
Handbuch der süddeutschen Aktiengesellschaften.  
Handbuch der deutschen Aktiengesellschaften 1897/98.  
Hansen, Preis des Getreides 1892. (Diss.)  
Hansemann, Die Mahl- und Schlachtsteuer in Aachen-Burtscheid.  
Aachen 1848.  
Hoffmann, Zur Lehre von den Steuern. (1840 Berlin.)  
Derselbe, Die Bevölkerung des preuss. Staats. (1839.)  
Holländer, Die Lage der deutschen Mühlenindustrie unter dem Ein-  
fluss der Handelspolitik 1879—97. Münchener Volkswirtsch. St.  
(1898.)

#### XIV.

- P. Hirche, Die Mühlen-gewerbsteuer in Preussen. Potsdam 1868.
- P. Hirschfeld, Hannovers Grossindustrie und Grosshandel. Berlin 1891.
- Horn, Verwaltung Ostpreussens. (Königsberg 1890.)
- Hübner, Jahrbücher für Volkswirtschaft und Statistik. (1853—63.)
- H. Käppler, Die Arbeitszeit im Müllergewerbe und die Notwendigkeit und Durchführbarkeit ihrer gesetzlichen Regelung. (Altenburg 1895.)
- Derselbe, Arbeitsverhältnisse der Müller Deutschlands. (1891.)
- Kowalewsky, Produktivkräfte Russlands. 1898.
- Krug, Abriss der preuss. Statistik. Nationalreichthum. (Berlin 1805.)
- Lamprecht, Deutsches Wirtschaftsleben im Mittelalter. (Leipzig 1886.)
- Mascher, Das deutsche Gewerbewesen. 1866.
- Die Mühlenindustrie Ungarns herausgg. durch das kgl. Ungarisch. stat. Bureau. Budapest 1896.
- Preuss. stat. Jahrbuch Bd. 1876—1893.
- Rother, Verhältnisse des kgl. Seehandlungsinstitut. 1847.
- Rudhart, Zustand Bayerns. 1829.
- Risch, O. Th., Das kgl. preuss. Seehandlungsinstitut und dessen Eingriffe in die bürgerl. Verhält. dargestellt. (Berlin 1844/45.)
- F. G. Schimmelpfennig, Die preuss. indirekten Steuern oder die auf Produktion, Fabrikation und Konsumtion ruhenden Abgaben in Preuss. St. Potsdam. 1837.
- G. Schmoller, Zur Geschichte der deutschen Kleingewerbe im 19. Jahrhundert. Halle 1870.
- Schmollers Jahrbuch XXII. Jahrgang 1898 Heft 2.
- v. Schulze-Gävernitz, Der Grossbetrieb, ein wirtschaftlicher und sozialer Fortschritt. Eine Studie auf dem Gebiet der Baumwollindustrie. 1892 Leipzig.
- P. Sinzheimer, Ueber die Grenzen der fabrikmässigen Weiterbildung des Grossbetriebs. Münchener volkswirtsch. Studien 1893.
- M. Seydel, Bayr. Staatsrecht. Freiburg i. B. 1887.
- G. P. F. Thon. Ueber Mahlmühlengebühren und Mühlenprivilegien. Ilmenau 1828.
- Untersuchungen über die Lage des Handwerks in Deutschland. Schriften des Vereins für Sozialpolitik. Leipzig 1895—97.
- Ucke, Agrarkrisis in Preussen während der 20 Jahre dieses Jahrhunderts. 1887.
- v. Viebahn, Statistik des zollvereinten und nördlichen Deutschlands. 1867. 3 Bde.
- Vierteljahrshefte der Statistik des deutsch. Reichs. 1895 Heft 4. Der Mühlenlagerverkehr seit 1879.
- Vierteljahrsheft 1897 Heft 1. Das Mehl im Welthandel vom Kaiserl. Regierungsrat Geib.
- Wasserrab, Preise und Krisen. Stuttgart 1883.
- Fr. Ben. Weber, Die Gewerbsindustrie und Staatswirtschaft 1837. Breslau.
- Von demselben, Blicke in die Zeit, Berlin 1830.



- Fr. Ben. Weber, Preuss. Statistik. 1840 Breslau.  
 Von demselben, Hist. stat. Jahrbuch. 1831—38.  
 H. Weber, Beiträge zur Gewerbe- und Handelskunde. Berlin 1825—27.  
 L. Weber, Preussen vor 500 Jahren. Danzig 1878.  
 Wernike, Nationale Schutzzollpolitik. 1897.  
 Wygodzinski, Der gemeinsame Absatz landwirtschaftl. Erzeugnisse.  
 Offenbach 1895.

#### Technologische Werke, Zeitschriften und Broschüren.

- Arndt, Die neue deutsche Mahlmühle. Magdeburg 1863.  
 J. Beckmann, Beiträge zur Geschichte der Erfindungen. Lpzg. 1798.  
 Beiträge zur Kenntnis des amerik. Mühlenbaues, herausgeb. vom preuss.  
 Minister des Innern. (Berlin 1832.)  
 Dingler's polytechn. Journal. 1879. 1886.  
 Falcke, [Mahlprozess einer Roggenhandelsmühle. Archiv für Hygiene.  
 (Bd. 28. 1897.)  
 Getreide und Hülsenfrüchte. Im Auftrag des Königl. preuss. Kriegs-  
 ministeriums. (Berlin 1895.)  
 Geschäftsberichte der Müllerei-Berufsgenossenschaft.  
 Geschichte des Verbandes deutscher Müller. (1867—1892.)  
 Hannoversches Wochenblatt für Handel und Gewerbe.  
 Hofmann, Die gebräuchlichsten Maschinen. Bockwindmühlen. Heft I.  
 1831.  
 Kick, Die Mehlfabrikation. Wien 1894.  
 Liebig, Chemische Briefe. Bd. 2. 1859.  
 Lueger, Lexikon der gesamten Technik. (Stuttgart und Leipzig 1897/98.)  
 Art. Mehlfabrikation.  
 Neumann, Prakt. Mühlenbau. Schaupl. für Künste und Handwerke.  
 Bd. 29. Weimar 1880.  
 Neumann, Der Wassermahlmühlenbau. 1810.  
 G. Pappenheim, Lehrbuch der Müllerei. Wien 1890.  
 Plagge und Lebbin, Untersuchungen über das Soldatenbrot. (Berlin  
 1897.)  
 Prechtl, Techn. Lexikon. Stuttgart 1840.  
 Romberg, Nährwert der Handelsroggenmehle. Archiv für Hygiene.  
 (B. 28,2. 1896.)  
 Rühlmann, Maschinenlehre. Bd. 2. 1876.  
 Schwahn, Lehrbuch der prakt. Mühlenbaukunde. (1850 Berlin.)  
 Thaler, Die Müllerei. Chem. technol. Bibliothek. Wien 1895.  
 Verhandlungen des Vereins für Gewerbeleiß in Preussen.  
 Wähnel, Die Adlernühle in Berlin. 1897.  
 Die Mühle, Organ des Verbandes deutscher Müller. 1863—1898.  
 Deutscher Müller, Lpzg. 1880.  
 v. Till, Der Bauer und sein Getreide. Graz 1892.  
 Derselbe, Umwandlung des Getreides in Brot. 1894.  
 „ Das Jahr 1910. Ein Vorschlag zur Verbesserung der allgem.  
 Verhältnisse.



## Einführung.

### Die volkswirtschaftliche Bedeutung der Getreidemüllerei im allgemeinen.

**Begrenzung des Stoffs:** Die geschichtliche Entwicklung des Grossbetriebs: a) zeitlich, auf die Schilderung eines etwa 90jährigen Zeitraums, 1807 bis 1898; b) örtlich, Beschränkung auf das Müllegewerbe Preussens im ersten Teil der Darstellung.

---

Als eines der wichtigsten Nahrungsmittelgewerbe, dessen hohe Bedeutung für die allgemeine Volksernährung ausser aller Frage steht, verdiente die Mühlenindustrie das eingehendste und aufmerksamste Studium des wirtschaftlichen Beobachters. Gleichwohl hat bisher die deutsche Müllerei eine ihrer Bedeutung entsprechende volkswirtschaftliche Berücksichtigung nicht gefunden.

Zwar ist sie in jüngster Zeit mehr wie je in Parlament und Presse der Gegenstand längerer Auseinandersetzungen gewesen, aber leider erhoben sich die letzteren nur selten über einen einseitigen Partei- und Interessenstandpunkt und so blieb es für den auf einer höhern Warte als auf den Zinnen der Partei stehenden Erkenntnissuchenden ein äusserst schwieriges Beginnen, Wahres und Falsches von einander zu scheiden. Es fehlen eben jene grundlegenden wirtschaftlichen Beobachtungen wie sie gerade den übrigen Nahrungsmittelindustrien zu teil geworden sind. Und doch spielt unter diesen die Müllerei eine nicht geringe Rolle. Denn der Mühlenindustrie kommt bei der Umwandlung des Hauptnahrungsmittels, des Getreides in eine für menschliche Nahrungszwecke geeignete Form — vorzugsweise in Brot — die ausserordentlich wichtige Aufgabe zu, den ersten Umarbeitungsprozess zu vollziehen, den Rohstoff Getreide in das Halbfabrikat Mehl umzuwandeln. Dadurch aber ist das Gewerbe in die engste Verbindung gebracht sowohl mit der Landwirtschaft, wie mit der Bäckerei, und es ist ohne weiteres erklärlich, dass alle die grossen und wichtigen

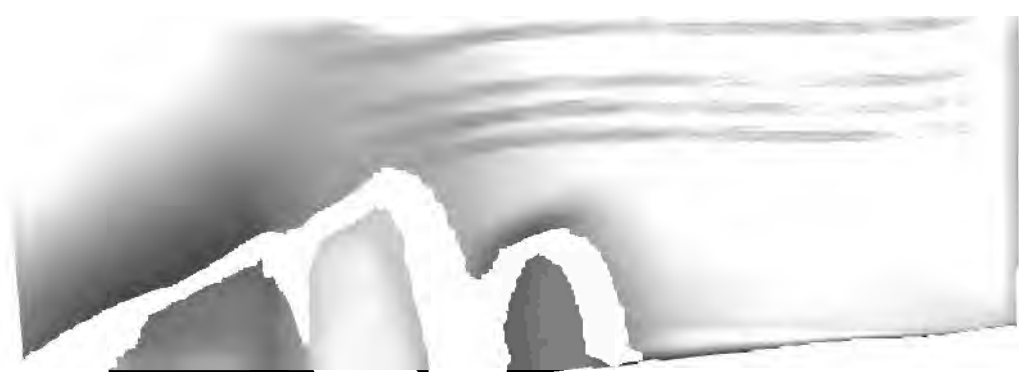

Deutlichkeit drei Perioden der technischen und wirtschaftlichen Entwicklung erkennen, deren Abgrenzung von einander durch Angabe bestimmter Jahreszahlen nicht angängig ist, da naturgemäss diese Perioden der sich folgenden unterschiedlichen Wirtschaftsformen niemals scharf sich scheiden und ablösen, sondern nur durch vorwiegende Ausübung eines gewissen ökonomischen Systems sich charakterisieren, sodass noch heute sämtliche Formen des Gewerbetriebes sich nebeneinander finden.

Im preussischen Jahrbuch für amtl. Statistik 1876 S. 122 befindet sich eine Einteilung, die allein die technischen Momente berücksichtigt: „Die erste Periode wird gerechnet bis zur Mitte der 30er Jahre — bis zum Auftreten der Frauenfelder Walzenstühle. — Die zweite etwa von 1835—60 wird gekennzeichnet durch die Versuche, die Walzenmüllerei einzuführen. Gegen Ende der Periode „muss die Walze als selbständiges Mahl-system verlassen werden, da mit den Walzen nicht ausgemahlen werden kann.“ Die dritte Periode von den 60er Jahren bis zu den 80ern reichend charakterisiert sich als die Zeit des Kampfes zwischen Hoch-, Gries- und Flachmüllerei, der nach Ansicht des Referenten damit endigt, dass für Süddeutschland die Hochmüllerei eingeführt wird, während für Norddeutschland die Flachmüllerei grösstenteils in Geltung bleibt.

Bei Berücksichtigung der technischen und ökonomischen Momente dürfte nachstehende Einteilung die Verschiedenheiten der einzelnen Epochen besser zur Geltung bringen. Und zwar wäre die erste Periode zu rechnen von 1807 bis Ende der 20er Jahre. In dieser ist das Gewerbe handwerksmässig, die Technik unentwickelt, fast ist es noch die im Mittelalter geübte. Ökonomisch betrachtet ist die Betriebsform jener Jahre durchgängig das „Lohnwerk“, die sog. Lohnmüllerei.

Die zweite Periode, vom Beginn der 30er bis in das Ende der 60er reichend, charakterisiert sich als die Zeit der Entstehung und Ausbildung des Fabriksystems in der Müllerei. Damit vollzieht sich der Übergang von der Lohn- zur Tausch- und Handelsmüllerei. Von besonderem Interesse in technischer Hinsicht ist der in den 60er Jahren beginnende Kampf zwischen Flach- und Hochmüllerei.

Die dritte Periode vom Beginn der 70er Jahre bis jetzt zeigt Entstehung und Ausbildung des Grossbetriebs mit allen charakteristischen Zügen moderner Produktion und Ab-

satzgestaltung, Untergang des Kleinbetriebs, der alten Lohnmüllerei. In technischer Hinsicht: Übergang von der Steinmüllerei zur Walzenmüllerei und zum automatischen Betrieb. In Deutschland wird ein Mahlsystem üblich, das als Halbhochmüllerei anzusehen ist.

So überaus interessant und lehrreich eine Betrachtung der vielfach höchst eigentümlich entwickelten Wirtschaftsverhältnisse im gesamten deutschen Müllergewerbe zu Anfang des 19ten Jahrhunderts wäre, so ist hier nicht nur im Interesse der Konzentration des Themas eine vorwiegende Beschränkung auf die Müllerei Preussens wünschenswert. Es treten auch infolge der von Preussen eingeschlagenen Wirtschaftsreformpolitik jener Zeit die Tendenzen der gewerblichen Entwicklung vom Handwerk zur Fabrik und zur Grossindustrie gerade in Preussen am raschesten und deutlichsten in die Erscheinung.

Daher soll unsere Untersuchung der historischen Verhältnisse der ersten und zweiten Periode, die zur Bildung des Grossbetriebes in der dritten führten, sich in diesen beiden ersten Teilen vorwiegend mit der Müllerei Preussens beschäftigen. Und es soll im Folgenden zuerst der Einfluss der Gesetzgebung, dann derjenige der Technik und der sonstigen politischen und wirtschaftlichen Faktoren auf die Müllerei gezeigt werden.



## Kapitel I.

### Der Aufschwung des Müllergewerbes von 1807 bis etwa 1830.

**A. Die Reformbestrebungen der preussischen Regierung:  
Beseitigung des Mühlenregals, des Mühlenzwangs und -Banns und des  
Mühlsteinmonopols. — Kurze Übersicht über Entstehung und Ent-  
wicklung dieser drei Rechte in Deutschland. — Umgestaltung der  
preussischen Steuer- und Finanzpolitik. — Die Mahl- und Schlachtsteuer.**

Als die preussische Regierung nach dem unglücklichen Krieg von 1807 „eifrigst bemüht für die Wiederaufrichtung des gesunkenen Wohlstandes des Landes“ eine Wirtschaftsreform proklamierte in den Worten:

„Dass es ebensowohl den unerlässlichen Forderungen der Gerechtigkeit, als den Grundsätzen einer wohlgeordneten Staatswirtschaft gemäss sei, Alles zu entfernen, was den Einzelnen hinderte, den Wohlstand zu erlangen, den er nach dem Maass seiner Kräfte zu erreichen fähig war“,<sup>1)</sup> etc.,

da erachtete sie auch als eine ihrer dringendsten Aufgaben „die Erleichterung des Verkehrs mit den ersten Lebensbedürfnissen“ (s. Edikt v. 29. III. 1809). Eine ganze Reihe teils aus dem Mittelalter teils aus späterer Zeit herrührender Rechte und Gesetze hatte hier Schranken errichtet, die nunmehr unter dem Druck der Verhältnisse einfach zusammenfielen.

Hauptsächlich erwähnenswert erscheinen folgende drei: Das Mühlenregal, d. i. das Recht des Staates auf alleinige Ausübung des Mühlengewerbes, der Mühlenzwang oder -Bann, das mit einer Mühle verbundene Recht die Bewohner eines Ortes zu zwingen, ihr Getreide bei dieser Mühle vermahlen zu lassen, und das Mühlsteinmonopol, das Alleinrecht des Staates, Mühlsteine zu fabrizieren und verkaufen zu lassen. Es kann hier nicht der Versuch gemacht werden,

<sup>1)</sup> Edikt vom 9. Oktober 1807. Mylius. N. C. C. Bd. XII.

die ältere Geschichte der genannten Regalien und Bannrechte ausführlicher zu behandeln, da dies über den Rahmen unseres Themas weit hinausginge. Nur folgendes sei kurz unter Hinweis auf die im allgemeinen zutreffenden Ausführungen in dem Artikel „Mühlenrecht“ in „Conrads Handwörterbuch“ und die eingehenderen Untersuchungen Lamprechts<sup>1)</sup> bemerkt. Die Mühle war zur Volksrechtzeit die einzige landwirtschaftliche Maschine<sup>2)</sup>. Ihre Errichtung war mit grossen Kosten verbunden. Man pflegte nämlich das Wasser des Baches durch einen Dammbau aufzustauen und es dann durch eine Schleuse auf das Mühlenrad zu führen. Damm- und Schleusenbau, sowie die damals noch kostbaren Eisenteile legten den Erbau auf gemeinsame Kosten nahe. Daher übernimmt oft die Markgenossenschaft die Errichtung dieser kostspieligen Anlage<sup>3)</sup>, aber auch einzelne Personen, die über grössere Kapitalien verfügten. Im Mittelalter verschwinden diese markgenossenschaftlichen Mühlen mehr und mehr. Es gelingt jedoch der Grundherrschaft mit ihrer wachsenden Macht und Bedeutung, sich allmählich der ungemein wichtigen Industrie zu bemächtigen und sie auf der Basis der Allmendeherrenschaft zu monopolisieren. Aus der alleinigen Ausübung des Müllerebetriebes entstand dann ebenso wie bei der Brauerei ein Bannrecht, indem natürlich die Insassen einer Grundherrschaft angehalten wurden, ihr Getreide auf die Mühle des Grundherrn zur Vermahlung zu bringen, da andernfalls diese teure Einrichtung sich nicht genügend bezahlt machte. Aber auch Andern wurde wohl gestattet, auf grundherrlicher Mühle zu mahlen wenn sie versprochen, in Zukunft zu keiner fremden Mühle zu gehen. So kommt es, wie Lamprecht ausführt, dass sich im 9. und 10. Jahrhundert bereits grundherrliche Bannmühlen mit dem alleinigen Recht des Mahlens in einer bestimmten Mark und dem korrelaten Verbot des Mehlverkaufs finden<sup>4)</sup>. Nachdem der Eigenbetrieb der Grundherren mehr und mehr aufgehört, wurden die Mühlen in Form der Erbpacht und der (Erbleihe gegen Zins ausgethan<sup>5)</sup>. Seit dem 12. Jahrhundert

<sup>1)</sup> Lamprecht, Deutsches Wirtschaftsleben im Mittelalter 1885-86.

<sup>2)</sup> A. a. O. Bd. I. S. 584.

<sup>3)</sup> Gierke, Genossenschaftsrecht I. S. 969, s. auch: Schmollers Jahrbuch, Bd. XV. S. 645.

<sup>4)</sup> Lamprecht: a. o. O. Bd. II. S. 999.

<sup>5)</sup> s. Artikel Mühlenrecht in Conrad's Handwörterbuch.



entwickelte sich nun infolge der Ausbildung eines Wasserhoheitsrechtes ein „Mühlenregal“ des Reichs<sup>1)</sup> an allen schiff- und flossbaren Strömen, das von diesen durch Privilegien auf Landesherrn und Städte übertragen wurde. Letztere verliehen es wieder weiter an Private gewöhnlich unter Verpflichtung der Zinsgabe. Das ursprünglich nur an Wassermühlen bestehende Regal wurde mit Erfindung der Windmühlen ohne weiteres auch auf diese ausgedehnt. Da nun das Mühlenregal eine ganz bedeutende Einnahmequelle bildete, aus der den Regalbesitzern reiche Erträgnisse flossen, erhielt es sich bis zu Anfang des 19. Jahrhunderts fast in ganz Deutschland. In Preussen existierte noch, wie schon erwähnt, ausser dem Mühlenregal, Mühlenzwang und Bannrecht gleichfalls aus älterer Zeit ein „Mühlsteinregal“. Dies war ein Fabrikations- und Handelsmonopol. Schon im Landtagrezess von 1653 geschieht des Mühlsteinhandels als eines Regalrechts Erwähnung. Jedoch galt es anfangs nur in einzelnen Teilen des Staates und wurde erst gegen Ende des 17. und im 18. Jahrhundert auf weitere Teile ausgedehnt. Auch konnte 1653 sich ein jeder noch Mühlsteine ausserhalb des Landes kaufen und zu seinem eigenen Gebrauch einführen, während im Edikt vom 19. April 1689<sup>2)</sup> diese Freiheit nur dem Adel gestattet blieb<sup>3)</sup>.

Für den Mühlsteinhandel bestanden besondere Faktoreien in den verschiedensten Städten, denen sog. Faktors vorgesetzt waren. Diese waren der Bergwerks- und Hüttenkasse unterstellt, die wieder unter dem Bergwerks- und Hüttendepartement stand.

Es gab derartige Faktoreien in Königsberg, Elbing, Stettin, Kolberg, Küstrin, Krossen, Hochzeit, Berlin, Brandenburg, Magdeburg, Tangermünde. Zum Verkauf kamen schlesische und mansfeldsche Steine. Die ersteren dienten vornehmlich der Weizenvermahlung. Die Preise waren natürlich in den einzelnen Städten sehr verschieden.

<sup>1)</sup> s. Anton, Geschichte der deutschen Landwirtschaft Bd. III. S. 238. Auf dem Reichstag vom J. 1154 auf den ronkalischen Feldern wurden die Mühlen von Friedrich I. zu Regalien gemacht. Der Grund war die Anschauung, dass dem Kaiser das Wasser als „des Reiches Strasse“ gehöre. 1159 setzte Friedrich I. dies auch urkundlich fest. s. Tolner Cod. dipl. Palat. p. 54.

<sup>2)</sup> Einführung des Mühlsteinmonopols in Westpreussen und dem Netzedistrikt durch Edikt v. 29. April 1773.

<sup>3)</sup> siehe Mylius: a. a. O.

8 I. Der Aufschwung des Müllergewerbes von 1807 bis etwa 1830.

Einen Einblick gewährt folgende kleine Zusammenstellung.  
Es kosteten:

|                           | in Königsberg. |                                | Stettin. |     | Berlin. |     | Magdeburg. |     |
|---------------------------|----------------|--------------------------------|----------|-----|---------|-----|------------|-----|
|                           | Thlr.          | Gr.                            | Thlr.    | Gr. | Thlr.   | Gr. | Thlr.      | Gr. |
| <b>Windmühlensteine</b>   |                |                                |          |     |         |     |            |     |
| 1 langer:                 | 48             | —                              | 42       | —   | 31      | —   | 21         | —   |
| 1 Dreyling:               | 36             | —                              | 32       | —   | 23      | 6   | 15         | 17  |
| 1 halber:                 | 24             | —                              | 21       | —   | 15      | 12  | 10         | 12  |
| <b>lange Wassersteine</b> |                |                                |          |     |         |     |            |     |
| 1 ganzer:                 | 42             | 17 <sup>1</sup> / <sub>2</sub> | 38       | —   | 27      | —   | 18         | 8   |
| 1 Dreyling:               | 33             | 8                              | 28       | —   | 20      | 6   | 13         | 18  |
| 1 Bodenstein:             | 23             | 9 <sup>1</sup> / <sub>2</sub>  | 19       | —   | 13      | 12  | 9          | 4   |
| <b>kurze Wassersteine</b> |                |                                |          |     |         |     |            |     |
| 1 ganzer:                 | 37             | 17 <sup>1</sup> / <sub>2</sub> | 34       | —   | 22      | —   | 12         | 20  |
| 1 Dreyling:               | 29             | 8                              | 25       | 12  | 16      | 12  | 9          | 15  |
| 1 Bodenstein:             | 20             | 17 <sup>1</sup> / <sub>2</sub> | 17       | —   | 11      | —   | 6          | 10  |

Das sind recht bedeutende Preisdifferenzen; zwischen Magdeburg und Königsberg betragen sie das zwei- ja dreifache. Zudem war die Beschaffung der Steine noch mit grossen Belästigungen verbunden. Es mussten Steine bestimmter Art monatelang vorher bestellt werden, zum Pfand für sichere Abholung musste  $\frac{1}{3}$  des Verkaufspreises hinterlegt und beim Kauf schliesslich noch ziemlich hohe Faktorgebühren erlegt werden.

Die Folge dieser gewerblichen Beschränkungen war ein fast vollständiger Stillstand in der wirtschaftlichen und technischen Entwicklung des Gewerbes. Vom 16. bis zum 19. Jahrhundert fanden kaum nennenswerte Fortschritte statt. Nach wie vor sassen die Pacht- oder Erbpachtmüller auf ihren Mühlen, metzten das Getreide nach alter Sitte, mahlten oder schroteten gar nur wie meist in Norddeutschland das Getreide zu Roggenschwarzbrod, zahlten ihre Pacht und pflegten einen beschaulichen Konservativismus. Ein bestimmter Kreis von Kunden war ihnen sicher und dieseswegen sich besonders zu bemühen, hatten sie keine Veranlassung. Denn wenn sich ein Müller auch noch so grosse Mühe gab in der Herstellung seiner Fabrikate, es fielen ihm trotzdem nicht mehr Kunden zu. Vor allem aber ward der Mahlgast benachteiligt, der nicht in die

Mühle fahren konnte, wo ihm die Mahlweise am besten gefiel, sondern dahin, wohin er zu fahren verpflichtet war. Jeder Fortschritt aber war unmöglich, solange der Mahllohn auf der gleichen Höhe blieb und der Müller für ein besseres Fabrikat keinen höhern Preis erhielt. In die Strafen für „Untüchtig mahlen“ aber<sup>1)</sup> verfiel soleicht keiner, wenn er nur mahlte wie schon sein Vater und Grossvater gemahlen hatte. Es mussten jedoch schon recht begründete Klagen von seiten der Mahlpflichtigen über den lästigen Zwang erhoben werden, wenn die Regierung in einem oder dem andern Falle zu Erleichterungen schritt. So lob das Edikt vom 14. Dez. 1785 für die Provinz Littauen den Mahlzwang auf dem platten Lande auf und liess ihn nur in den Städten bestehen.

Aber im Wesentlichen blieb bis zum Jahr 1807 alles beim Alten, wenn auch das A. L. R. prinzipiell sich für den Grundsatz der Mühlenfreiheit aussprach (s. T. II. Tit. 15. § 299, 233)<sup>2)</sup>, so konnte diese Bestimmung dennoch keine Änderungen hervorbringen, da die Provinzialgesetze dem A. L. R. überall vorgehen.

Da brach wie eine Sturmflut die neue Zeit heran. Dem Zusammenbruch der politischen Macht Preussens folgte eine Zeit des wirtschaftlichen Sturmes und Dranges. Auch im Mühlengewerbe folgte Reform auf Reform. Anfangs noch zögernd und vorsichtig ging man an die Beseitigung der am leichtesten zu behhebenden Hemmnisse. Eine Kabinettsordre vom 17. April 1806 gab die Bearbeitung der Granitfeldsteine — eine Kunst, die infolge des Mühlsteinmonopols ziemlich in Vergessenheit geraten — frei und bestimmte, dass das Behauen von Steinen nicht zunftmässigem Zwange unterliegen solle.<sup>3)</sup>

Die Reihe der eigentlichen Reformen für das Gewerbe eröffnete die Aufhebung des staatlichen Mühlsteinmonopols, welche durch das Patent vom 23. Januar 1808<sup>1)</sup> vorerst für die Provinzen Ost- und Westpreussen verkündet wurde. Es blieb nur eine geringe Accisenabgabe bestehen, 9 Pf. pro Thlr.

---

<sup>1)</sup> s. A. L. R. Th. 1. Tit. 23. § 42—44.

<sup>2)</sup> A. L. R. T. II. Tit. 15. der § 233 lautet: Mühlen an Privatflüssen incl. Windmühlen mag in Provinzen, wo nicht das Gegenteil durch besondere Gesetze oder Verfassungen begründet ist, jeder Eigentümer auf seinem Grund und Boden anlegen.

<sup>3)</sup> Mylius: Nov. C. C. Bd. XII. N. 25 und N. 71.

Wert für Steine, welche vom Ausland her eingeführt wurden. Ein volles Jahr später erst wurde durch Patent vom 20. März 1809<sup>1)</sup> bezüglich der Kurmark, Neumark und Pommerns das gleiche verfügt.

Der höchst lästig empfundene Mühlenzwang wurde indes schon für einzelne Teile des preussischen Ländergebiets früher beseitigt. Das Edikt vom 29. März 1808<sup>1)</sup> hob das Mühlenreglement für Ostpreussen vom 5. Oktober 1786 und für Littauen vom 14. Dezember 1785, ferner die Vorschriften des A. L. R. Thl. I. Tit. 23 § 25—29, Thl. II. Tit. 15 § 236, 237, 240, 242 und den Zusatz 230 des ostpreussischen Provinzialrechts für Ostpreussen und Littauen mit Ermland und den marienwerderschen Kreise auf. Als massgebende Gründe waren angeführt, dass das behauptete Mühlenregal an sich:

- 1) Der Finanzverwaltung keinen erheblichen Nutzen gewähre,
- 2) Zum Druck der Einwohner, hauptsächlich der unteren Volksklassen gereiche,
- 3) Der Wohlfahrt des Landes und der heilsamen Vermehrung der Mühlen entgegenstrebe,
- 4) Als gemeinschädlich nicht zum teil aufgehoben zum teil beibehalten werden könne.<sup>2)</sup> (Neu-Ostpreussen und Neusüdwestpreussen.)

Infolgedessen hörte mit dem 1. Dezember 1808 der Mühlenzwang in den angeführten Provinzen auf. Als Hauptgrundsatz wurde die Bestimmung aufgestellt: Jeder Eigentümer durfte auf seinem Grund und Boden Mühlen aller Art an Privatgewässern und Windmühlen anlegen bloss gegen Übernahme der in der Provinz für jeden neuen Mahlgang gebräuchlichen Mülhengewerbsteuer. In Rücksicht der Wasser- und Schiffsmühlen in und an öffentlichen Flüssen blieb es bei den Vorschriften des A.L.R. Tl. 2. 7. 15. § 229—232.

Es verzichtete aber nicht nur der Staat auf sein Monopol, er gewährte auch eine Entschädigung den bisherigen Zwangsberechtigten, Mühlenerbpächtern oder Pächtern, indem er ihnen den Mühlenzins oder Kanon erliess. Der Ausfall der Staats-

---

<sup>1)</sup> s. Mylius: a. a. O. N. 29.

<sup>2)</sup> vgl. Horn: Verwaltung Ostpreussens S. 600.

kasse wurde durch eine Abgabe gedeckt, welche die Mahlpflichtigen für die erhaltene Mahlfreiheit erlegen sollten. Bei den königlichen Erbpachtmühlen wurde diese der Grundsteuer in den Städten der Mahlaccise zugeschlagen.

Die Eigentümer von Privatmühlen aber durften sich entschädigen lassen. Die Summe konnte durch Vertrag oder richterliches Erkenntnis festgesetzt werden.

Gewisse Beschränkungen waren nur im landespolizeilichen Interesse vorgesehen. So war bei einem Neubau, bei Veränderung bereits vorhandener oder Wiederherstellung eingegangener Mühlen der betreffende Mühlenbesitzer zur Anzeige an die Polizeibehörde verpflichtet. Bei Errichtung von Wassermühlen wird sogar öffentliche Bekanntmachung erforderlich. Jedoch durfte die Behörde einen Erbau nur untersagen, falls er einer polizeilichen Vorschrift nicht entsprach. Entgegenstehende Privatrechte hatte sie nicht wahrzunehmen, dies blieb den Beteiligten überlassen, die binnen 6 Wochen Widerspruch erheben mussten sowohl bei der Polizeibehörde wie bei dem betreffenden Bauherrn.

Eine besondere Berücksichtigung erfuhren auch die vielfach noch vorhandenen, aus alter Zeit stammenden einfachen Handmühlen. Der Gebrauch derselben wurde auf dem Lande gestattet, in den Städten aber verboten.

Gleichzeitig wurde die Festsetzung des Mahllohns der Übereinkunft der Beteiligten überlassen. Die Pflicht, „die Metze“ zu geben war damit abgeschafft. Jedoch um den Übergang zu erleichtern, wurde für die nächsten 6 Jahre ein Maximallohn aufgestellt.

|   |                                |       |
|---|--------------------------------|-------|
| für Weizen zum Beuteln 10 gr                            | preuss. pro Scheffel à 83 Pfd. |       |
|   | = 1,65 M. pro Ctr à 50 kg      |       |
| „ Roggen „ „ 6 „  | „ „ Scheffel à 80 Pfd.         |       |
|   | = 1,02 „ „ „ „ „               |       |
| für Mahlen eines Scheffels Roggen oder Gerste zu Brot = |                                |       |
|   | 5 gr                           | „ „ „ |
| für Branntwein- und Futterschrot aller Art und Malz =   |                                |       |
|   | 3 gr                           | „ „ „ |
| Von einem Scheffel Weizen (à 83 Pfd)                    | sollte der Müller              |       |

|                     |   |        |
|---------------------|---|--------|
| 47 Pfd. feines Mehl | = | 56,6 % |
| 23 „ mittel „       | = | 28 %   |
| 10 „ Kleie „        | = | 12 %   |
| 80 „                | = | 96 %   |

abliefern.<sup>1)</sup>

Von einem Scheffel Roggen (à 80 Pfd.) aber:

|                     |   |      |
|---------------------|---|------|
| 32 Pfd. feines Mehl | = | 40 % |
| 36 „ mittel „       | = | 45 % |
| 8 „ Kleie „         | = | 10 % |
| 76 „                | = | 95 % |

Es bleibt der späteren Darstellung vorbehalten, diese Ziffern für den Mahllohn und die Mehlausbeute mit andern in Vergleich zu bringen.

Von einem Scheffel Roggen, der nur geschrotet nicht gebeutelt wurde, sollte der Mahlgast 78 Pfd. Brotmehl in gestrichener Masse erhalten.<sup>2)</sup>

Die Ersetzung des Naturallohnes durch den Geldlohn war unstreitig damals ein grosser Fortschritt denn die Naturalabgabe verleitete oft den Müller zu Betrügereien, da das Getreide und Mehl noch nicht gewogen, sondern gemessen wurde. Der Landmann brachte alter Sitte gemäss gewöhnlich ein reichlich gemessenes Getreide. Hiervon nahm der Müller entsprechender Weise auch die Metze, was um so unauffälliger war, da das Mehl in lockerem Zustande, wie es aus der Mühle kommt, einen grösseren Raum einnimmt als die hierzu verbrauchte Getreidemenge (s. auch Hoffmann: Befugnis zum Gewerbebetrieb 1841.)

Im Zusammenhang mit dem genannten Edikt, wenn auch zeitlich auseinanderfallend, sind das Edikt vom 28. Oktober 1810 und die Mühlenordnung für die gesamte Monarchie von demselben Tage zu erwähnen. Das erstere erklärte die Mühlengerechtigkeit und den Mühlenzwang für aufgehoben, die letztere regelte die Rechte und Pflichten der Müller und der Mahlgäste. Im wesentlichen enthielten die beiden Verordnungen die gleichen Grundsätze wie das vorhin besprochene Edikt, jedoch galten sie unter Ausschluss der Gebiete, für die bereits das Edikt vom 29. März 1808 ergangen.<sup>3)</sup>

Nur in Kleinigkeiten unterschied die vorgenannte Verordnung sich von dem Märzedikt des Jahres 1808.

<sup>1)</sup> vgl. Mylius: Nov. 1. l. Bd. XII. N. 29.

<sup>2)</sup>, \*\*) s. Allgemein. Gesetzsbg. f. d. pr. Staaten 1810 No. 10 und No. 11.

<sup>3)</sup> s. Mylius a. a. O. Bd. XII. No. 76.

So ist für die Entwicklung der Ansichten von Bedeutung die Bestimmung, dass für die Aufhebung des Mühlenzwanges keine Entschädigung gezahlt werden solle, da die Erfahrung lehre, dass die Einnahme der Berechtigten nicht vermindert, sondern die Konsumtion gewöhnlich erhöht würde.

Auch enthielt sie ein Verbot der Handmühlen, eine Bestimmung, die indess bald wieder rückgängig gemacht wurde durch das Edikt vom 7. Sept. 1811, in dem dem Landmann, Quirle, Stampfen und Steine zum Zermahlen des Getreides von neuem gestattet wurden.

Die Geschichte dieser Handmühlen ist in mannigfacher Hinsicht für jene Zeit charakteristisch. Sie zeigt, auf wie niedriger Stufe sich im allgemeinen noch die müllerische Technik befand und dass man sich gern dieses guten aber lange unerlaubten Hausmittels bediente. Denn gewiss gelang die Zubereitung von Mehl nicht viel schlechter mit den Quirlen als mit den primitiven Wasser- oder Windmühlen. Es zeigt aber auch die zahlreiche Benutzung dieser Mühlen,<sup>1)</sup> deren Konkurrenz man früher immer abzuwehren bemüht gewesen, wie wenig verbreitet die mit motorischen Kräften betriebenen Mühlen in den dünn bevölkerten Landstrichen waren.

Diese schweren Misstände zu beseitigen waren die neuen Gesetze auf das beste geeignet. Sie setzten an stelle des alten Mühlenregalrechts ein milde geübtes staatliches Konzessionsrecht und gewährten nicht nur dem gesamten Gewerbe durch die Hinwegräumung der drückenden Zwangsrechte ein reichliches Mass wirtschaftlicher Freiheit, sie gaben auch der Energie und Intelligenz des einzelnen ein weites Feld der Bethätigung und schufen in der allmählich entstehenden Konkurrenz ein mächtiges Weckmittel, welches jeden auf die Bahn des Fortschritts drängte.

Hierzu trug auch nicht wenig bei das Gesetz vom 29. März 1809, welches die Auflösung des Zunftverbandes der Müller in Ostpreussen, Littauen, Ermland und dem Marienwerderschen Kreise verfügte.

Schon früher hatte man über die Müllerzunft gespöttelt. Es wird berichtet, dass die Müller als Meisterstück ein Sechseck zeichnen mussten. Man hielt die Müllerzunft für eine Ausgeburt der Zunftsucht, weil ihr Handwerk so einfach ist, dass

---

<sup>1)</sup> In Litauen befanden sich 1810 noch in 90% der Dörfer Handmühlen s. Dieterici: Volkswohlstand in Preussen.

es ein Mann mit gesundem Menschenverstand in einer Woche füglich erlernen kann.<sup>1)</sup> In der That war ja die Mahlmethode im Vergleich zu der heutigen ungeheuer einfach, dennoch erscheint jene Behauptung etwas übertrieben. In der Kurmark verlangte man von demjenigen, der das Meisterrecht gewinnen wollte, eine vierjährige Lehr- und vierjährige Wanderzeit. Auch musste der Bewerber als Meisterstück eine Zeichnung einer Wasser- und einer Windmühle mit sämtlichen Teilen in Gegenwart des Meisters anfertigen.<sup>2)</sup>

Das letztgenannte Edikt vom März 1809 nun regelte auf einer mehr modernen, den Anschauungen der Schule Adam Smith's entsprechenden Grundlage den Arbeitsvertrag zwischen Müller und Gesell.

Fortan durfte ein Jeder, der ein Grundstück besass, Mühlen aller Art besitzen und mit unzüftigen Arbeitern bewirtschaften. Das Auslernen von Mühlenarbeiten wie Annahme von Arbeitsgehülfen beruhte auf freien Vertrag. Die alte „Kundschaft“, jene Urkunde, die der frühere Zunftgesell erhalten, verwandelte sich in ein Zeugnis vom Lehrherrs, welches dem abziehenden Gesellen gegeben wurde.

Die gesetzliche Lehr- und Wanderzeit fiel fort wie auch die sonstigen Gewerksbräuche über Lohn, Beköstigung und Behandlung der Gesellen aufgehoben wurden.

Fortan brauchte auch kein Mühlenbesitzer mehr wandernden Gesellen, Herberge, Kost oder sonst ein Geschenk zu machen. Zwar schwand damit nicht nur ein gutes Stück von der vielgerühmten Poesie des Wanderns, die des Müllers Lust ist, wie es in dem alten Liede heisst, es zeigte sich auch, dass der wandernde Müllergesell als Vermittler und Träger des Fortschritts nunmehr seine Rolle ausgespielt hatte. Denn als Bringer von allerhand Neuigkeiten und technischen Verbesserungen ward der Gesell auf seiner Wanderschaft in den meist abgelegenen Mühlenhöfen immer herzlich willkommen geheissen und in der „Feise“, der alten Gesellenstube, ward dem wegmüden Wanderbursch ein guter Trunk und freundliche Bewirtung gern geboten gewesen.

Nunmehr war die Zunft aufgelöst, die Gewerksladen

---

<sup>1)</sup> S. Mascher: Das deutsche Gewerbewesen. S. 339.

<sup>2)</sup> Generalprivileg v. 23. Oktober 1747.



wanderten auf das Rathaus und das Gewerks- und sonstige Vermögen wurde unter die Zunftgenossen verteilt.

Und jetzt war auch für dies Gewerbegebiet jene formale Rezeption des römisch rechtlichen Begriffs von dem freien Arbeitsvertrag zur thatsächlichen geworden. Die bisher gebundenen Kräfte waren gelöst, um sich reicher zu entfalten und unter andern Formen zu einen zum Zwecke einer bessern und erhöhteren Bedürfnisbefriedigung.

Gleichzeitig mit der Einführung aller dieser die Gewerbe-freiheit bezweckenden Gesetze ging eine vollkommene Umgestaltung der preussischen Steuer- und Finanzpolitik, durch die auch das Müllergewerbe bedeutsam beeinflusst wurde.

Einmal unterlag das Gewerbe der Besteuerung nach dem Gewerbesteueredikt v. 2. Nov. 1810.<sup>1)</sup> Und zum zweiten Mal ward es steuernd getroffen durch das Edikt über die neuen Konsumtions- und Luxussteuern v. 28. Oktober 1810.<sup>2)</sup> Schon vor dem Jahre 1810 war in Preussen eine Verbrauchssteuer von den wichtigeren Gegenständen des Lebensbedarfs in den Städten eingeführt gewesen — die sog. Generalaccise. Insbesondere mussten für alles in die Städte eingebrachte Getreide „Schüttegelder“ gezahlt werden und das Getreide, welches über die Mühle ging, versteuert werden. Dies gab den Anlass zur Einführung einer gleichförmigen Mahl- und Schlachtsteuer für das ganze Land. Man glaubte nämlich gerade einer Mahlsteuer den Vorzug geben zu müssen, weil der bei weitem grösste Teil des Staats sich an eine Vermahlungsabgabe gewöhnt hatte. Vom Scheffel Weizen wurde  $\frac{1}{2}$  Thlr. vom Scheffel aller anderen Getreidearten und Hülsenfrüchte  $\frac{5}{48}$  Thlr.=30 Pfg. Damaliger, d. i.  $37\frac{1}{2}$  Pf. jetziger Währung vor dem Einbringen in die Mühle erhoben. Alles Verarbeiten auf andern als den unter Kontrolle stehenden Mühlen ward verboten.

Der Durchführung der gleichmässigen Besteuerung von Stadt und Land traten aber bald so viel steuertechnische Schwierigkeiten in den Weg, dass man wiederum eine Scheidung von Stadt und Land vornahm. Und zwar stellte man die kleinern Städte dem Land gleich und unterwarf diese und das Land einer Personalsteuer.

---

<sup>1)</sup> S. Allgem. Ges. Sammlg. f. d. Kgl. pr. Staaten v. J. 1810. N. 3. vgl. Hoffmann: Zur Lehre von den Steuern.

<sup>2)</sup> Bornhak Geschichte des preuss. Verwaltungsrechts Bd. 3, S. 194.

Die grösseren Städte aber behielten die Mahlsteuer, wie sie durch das Edikt vom 28. Okt. 1810 eingeführt war, bei, unter nochmaliger Verkündung der Befreiung von den ältern lästigen Abgaben, den Umschütte-Zettel etc. Geldern, was vermuten lässt, dass man es mit der Aufhebung der alten Abgaben nicht immer so genau genommen hatte.<sup>1)</sup>

#### B. Die Wirkungen der Gewerbefreiheit.

Trotzdem die Mahlsteuer eine starke Belästigung des Publikums und der Gewerbtreibenden zur Folge hatte, trotzdem namentlich auch die in der Nähe einer grösseren Stadt wohnenden Müller vielfach durch die hohen städtischen Steuersätze arg in ihrem wirtschaftlichen Emporkommen geschädigt wurden, waren die wohlthätigen Folgen der neuen Gesetzgebung, die Aufhebung des staatlichen Mülsteinmonopols und des Mühlenzwangs, das Fallen aller Zunftschranken kurz der Einfluss der Gewerbefreiheit und der Konkurrenz doch so gross, dass innerhalb der ersten 10 Jahre schon, von 1810—20 also, ein deutlich zu bemerkender Aufschwung des Gewerbes eintrat. Und dieses Blühen des Gewerbes fand statt trotz der schwierigen Zeitläufte. Es brachen hier eben die so lange im Schatten gehaltenen Keime jetzt mit vermehrter Kraft hervor.

Natürlich vermehrten noch die günstigen Einwirkungen eine Reihe anderer Faktoren. Die Einführung der Gewerbefreiheit für alle übrigen Gewerbe, die Aufhebung der verkehrsbeschränkenden Wasser-, Binnen- und Provinzialzölle d. J. 1816 das Zollgesetz vom J. 1818 rev. 1821 äusserten ihre belebenden Wirkungen auf das gesamte wirtschaftliche Leben. Dazu kommen noch nach dem glücklich geführten Krieg das rasche Anwachsen der Bevölkerung.

Aus diesen Gründen erklärt sich die schnelle Zunahme der Betriebe wie das Streben nach einer Verbesserung der bisherigen technischen Einrichtungen.

Wie sehr sich die Zahl der Mühlen in diesem Zeitraume vermehrt haben muss, würde man schon aus zwei spätern Verordnungen schliessen können, wenn auch keine statistischen Nachweise wie die von den Jahren 1810, 1811, 1819 vorlagen. Die erste Verordnung vom 18. November 1819 beseitigt für die neuen Windmühlen den ihnen durch das A. L. R. rechtlich

<sup>1)</sup> Finanzedikt vom 7. Sept. 1811 u. a. O. N.

gewährleisteten Schutz gegen Entziehung des Windes durch Baumanpflanzungen. Die einschlägige Verfügung besagt nämlich:

„Der § 247 Tit. 15 Tl. II des A. L. R. kann bei der seit Einführung der Gewerbefreiheit stattfindenden Vermehrung die Windmühlen nicht ferner für angemessen erachtet werden; vielmehr wollen, wir, dass jedes Gewerbe einen gleichmässigen Schutz verdiene, die vorgedachte gesetzliche Bestimmung aufheben.“ —

Und die wieder vorsichtig gewordene Gesetzgebung bestimmte am 23. Oktober 1826 <sup>1)</sup> für die Provinzen, für welche das Gesetz vom 28. Oktober 1810 ergangen, also Ostpreussen und die 1814 neu erworbenen Landesteile, dass die Bedürfnisfrage für die Ertheilung der Konzession zum Bau oder zur Veränderung einer Mühle, sofern sie nicht für den eigenen Gebrauch oder Grosshandel bestimmt war, entscheidend sein solle. Es sollte polizeilich ermittelt werden, ob die in der betreffenden Gegend schon vorhandenen Mühlen hinreichten, um das Bedürfnis der Einwohner vollständig zu befriedigen. Diese Verordnung bestand bis zum Jahre 1845, wo sie durch die Gewerbeordnung beseitigt wurde.

### I. Die ältere müllerische Technik.

#### Wasser-, Wind- und Tierkraft als Betriebsmotor.

Bevor hier jedoch in einzelnen eine Darstellung der Wirkungen der Gewerbefreiheit versucht werden soll, wird es sich empfehlen, mit einigen Worten die ältere Technik und Betriebsform der Müllerei zu berühren.

Die älteste technische Geschichte, die dürftigen Kundgebungen aus der alten Geschichte und Litteratur der Aegypter, Juden, Griechen und Römer mag hier ausser Acht bleiben. In Deutschland benutzte man bereits im frühen Mittelalter als Triebkraft für die Mühlen Wind, Wasser und Tierkraft. Daneben waren wie schon erwähnt, häufig Handmühlen im Gebrauch, zuerst wohl in den meisten Haushaltungen noch, später

---

<sup>1)</sup> N. 1033 d. Allg. Ges. d. pr. St. 1826.

Wie schädlich diese Bestimmungen gewesen, ersieht man aus einer Bemerkung Beuth's in den „Beiträgen“. Hernach führten viele Müller die bereits eingeleiteten Verbesserungen nicht mehr weiter, weil sie sich gegen Konkurrenz gesicherter sahen. (S. V.)

namentlich auf dem Lande.<sup>1)</sup> Und es ist begreiflich, wenn die eben so einfache wie lästige Bedienung derselben der littauischen Frau die Klage erpresste:

„Er wird ins Scharwerk gehn  
hinaus zum bunten Hof  
und mich zurück in Thränen  
mich lassen bei dem Quirl.“<sup>2)</sup>

Sehr verbreitet waren die Rossmühlen. Doch war deren Leistungsfähigkeit gleichfalls sehr gering, da diese durch die Kräfte des tierischen Motors bestimmt war.

Wo der Ursprung der Windmühlen zu suchen ist, diese Frage ist bisher noch nicht genügend beantwortet worden. Beckmann,<sup>3)</sup> einer der ältesten und vorzüglichsten Bearbeiter der älteren Geschichte der Müllerei bestreitet auf das entschiedenste die Ansicht, dass Kreuzfahrer die Windmühlen aus dem Orient mitgebracht hätten. Als Grund für seine Meinung führt er an, dass man bisher im Orient keine Windmühlen gefunden habe. Wahrscheinlich sei das Vaterland der Windmühlen Deutschland<sup>4)</sup>; dass sie in Frankreich vor 1105 bekannt, ergebe ein von Mabillon<sup>5)</sup> entdecktes Diplom aus diesem Jahre, in dem einem

<sup>1)</sup> Es wäre vielleicht nicht unangebracht, die ältere Geschichte der Müllerei zu schreiben. Denn das, was in müllerischen Lehrbüchern und Encyklopädien hiervon geboten wird, ist wenig wert und wirkt oft in seiner Naivität höchst komisch. Ein Beispiel hierfür aus einem der bekanntesten müllerischen Lehrbücher: Es wird von den primitiven römischen Steinmühlen erzählt. Daran knüpft sich der Seufzer: Wie fühlbar muss sich doch damals der Mangel eines Fachblattes gemacht haben! — Oder: die alte deutsche Mühle mit ihrem romantischen Geklapper wurde weder durch die Erfindung der Buchdruckerkunst und des Schiesspulvers, noch durch Baco von Verulam oder Martin Luther, ja auch nicht durch die Entdeckung von Amerika aus ihrem patriarchalischen Dasein aufgestört.“ —

<sup>2)</sup> S. Weber, Preussen vor 500 Jahren.

<sup>3)</sup> Beckmann, Beiträge zur Geschichte der Erfindungen. 1788. Seite 35.

<sup>4)</sup> l. c. o. 53. Anton in seinem bereits erwähnten Werk führt aber an, dass nach einer Urkunde des Königs von Mercia, Beorred oder Burgred, dieser i. J. 868 der Abtei Croyland unter mehreren Ländereien und Nutzungen auch eine Windmühle (unum molendinum ventricium) geschenkt habe. Ob hiernach die älteste Spur in England zu suchen ist, wie A. will, scheint mir trotzdem nicht wahrscheinlich. Topographia Britannica N. XI. history et antiquies of Croyland-Abbey London 1783. 4. in Append. n. VII. p. 15.

<sup>5)</sup> Mabillon Annales ordinis Benedicti Tom. V. Paris 1713 (nach Beckmann.)

französischen Kloster erlaubt wird, Wind- und Wassermühlen, molendina ad aquam et ventum, anzulegen. Aus einer andern alten Urkunde vom J. 1143 ersieht man, dass in England vor diesem Jahre Windmühlen (molendinum venticium) bekannt gewesen seien. Häufiger aber scheinen sie in Deutschland erst während des 13. und 14. Jahrhunderts geworden zu sein. So liess im Jahre 1393 die Stadt Speyer eine Windmühle erbauen und liess sich dazu einen Windmüller aus Holland kommen.<sup>1)</sup> Es ist anzunehmen, dass dies eine Bockwindmühle war, denn die sogenannten Holländischen sind wie die Holländer selbst behaupten, erst in der Mitte des 16. Jahrhunderts in Flandern erfunden.<sup>2)</sup>

Die ersteren wurden auch Deutsche genannt. Das ganze Gebäude dieser Art Mühlen war auf einem in der Mitte desselben befindlichen starken Zapfen, dem Hausbaum oder Ständer drehbar, zu diesem Zwecke war an der hinteren Wand des Gebäudes ein langer Hebel der sogen. „Sterz“ befestigt. Dieser Hebel ermöglicht die Drehbarkeit der Mühle und dient zugleich auch als Stütze bei starkem Wind. Wenn das Mühlengebäude auf einem am unteren Umfang angebrachten Ringe sich bewegte, wurde die Mühle eine „Paltrockmühle“ genannt.

Die Holländer Mühlen waren degegen fest mit dem Erdboden verbunden. Nur der die Rutenwelle tragende Teil, die Haube, war beweglich. Dass die Bockmühlen wegen ihrer einfachen und leichten Bauart eine geringere Leistungsfähigkeit aufweisen wie die Holländer, ist leicht einzusehen. Wegen ihrer geringen Widerstandskraft durften sie nicht die volle Windkraft ausnutzen und hatten daher meist nur einen Mahlgang. In den Holländern aber waren 2 Mahlgänge üblich.

Wassermühlen sind bedeutend früher im Gebrauch gewesen. Schon die Römer haben sie gekannt.<sup>3)</sup> Ausonius erwähnt Wassermühlen auf der Mosel. In der Regel waren sie oberflächlich und sehr klein. Jeder Mahlgang pflegte sein besondres Wassertriebrad zu haben. Später im 13. Jahrhundert kommen Schiffmühlen im Rhein vor. Sehr allmählich bilden sich einzelne Verbesserungen an den Mühlen heraus. Zu Anfang des 16. Jahrhunderts wird erst das Beutelwerk an den Mahlgängen angebracht, eine Einrichtung,

<sup>1)</sup> Lehmann, Chronik der Stadt Speyer. Frankfurt 1662.

<sup>2\*)</sup> s. Beckmann a. a. O. S. 37.

<sup>3)</sup> vgl. auch einen Aufsatz in der „Mühle“ von D. H. N. 23 J. 1897. Darnach sollen schon die Chaldäer die horizontalen Wasserräder oder Turbinen gekannt und gebraucht haben. Citat aus dem „Globus“: 1897.

die zum Sichten des Mehls diene. In der Hauptsache bestand es aus einem Wollbeutel, der vom Mühlwerk beständig erschüttert wurde. — Vorzüglich berühmt und gern gekauft waren die englischen Beuteltücher, trotzdem sie doppelt so teuer wie die deutschen waren. Jedoch hielten jene sich etwa 3 Monate, die deutschen aber kaum 8 Wochen. In der Herstellung von Beuteltuch zeichneten sich sächsische und württembergische Webereien aus, in Preussen die Städte Potsdam und Berlin, wo die gesammte Judenschaft eine Manufaktur dieser Art unterhielt.<sup>1)</sup>

## II. Veränderungen in der Technik und die Mahlmethode zu Anfang des XIX. Jahrhunderts.

### a) Die deutsche Flachmüllerei. b) Die alte Lohnmüllerei.

Um zu einem richtigen Verständnis, der zu Anfang unsers Jahrhunderts üblichen Mahlmethode zu gelangen, ist es notwendig, klarzulegen, was eigentlich die Aufgabe des Müllers ist. In Kürze ausgedrückt: Die Herstellung eines kleie-freien Mehls aus dem Getreidekorn. Naturgemäss stellt diese Aufgabe sich verschieden dar, je nachdem Weizen oder Roggen zur Vermahlung kommt. Das Weizenkorn ist schwieriger zu vermahlen als das Roggenkorn. Wie bekannt, besteht das Korn aus Schale und Mehlkörper. Während nun beim Roggenkorn die Schale aus 2 Häutchen besteht, der Fruchthaut und der Samenhaut, unter der die sog. Kleberzellenschicht liegt, die den Mehlkörper von der Schale trennt, besteht die Fruchthaut beim Weizenkorn aus drei und die Samenschale aus zwei Häutchen. Auch hat das eiförmige Weizenkorn auf der Bauchseite eine weite und tiefe Längsfurche mit einem ins Korninnere bis zur Mitte und darüber eindringenden Spalt. Das Roggenkorn ist dagegen walzenförmig ohne diese tiefe Furche.<sup>2)</sup>

Beim Mahlprozess müssen nun dem Getreidekorn der Keim am untern Ende, die Bärtchen am obern Ende weggenommen, der Spalt sowie das ganze Korn von allen Unreinlichkeiten, wie Staub, Schmutz etc. gereinigt, die Häute, welche die Samenhülle bilden, entfernt, sowie der innere Kern allmählich abgemahlen

<sup>1)</sup> vgl. hierzu Beckmann A. a. O.

<sup>2)</sup> S. Getreide und Hülsenfrüchte als wichtige Nahrungs- und Futtermittel. Herausgeg. im Auftrage des Königl. Preuss. Kriegsministeriums. 1895. S. 7 u. 8.

werden. Die Befreiung des Getreidekornes vom Staub wird das Putzen, die Beseitigung vom Keim und Bärtchen das Spitzen, die Loslösung der Schale vom Mehlkörper das Schälen genannt.

Das in Deutschland zu Anfang des Jahrhunderts übliche Mahlverfahren genügte diesen Anforderungen etwa in folgender Weise. Vor der Vermahlung wurde das Getreide oberflächlich gereinigt vermittelst Siebe oder auch Windfegen, dann ward es gewaschen. Das wieder getrocknete Getreide wurde durch einen trichterförmigen Rumpf auf den Mahlgang geschüttet. Dieser bestand aus zwei Steinen, dem Bodenstein, der unbeweglich war und dem Läufer, der über ersterem rotierte. Zwischen den nach besondern Regeln bearbeiteten, geschärften, Steinen wurde das Getreide dann vermahlen. Durch eine Öffnung gelangte es weiter in den Wollbeutel, der wie bereits erwähnt, dem Sichtzweck diente. Das Mehl fiel durch den Beutel hindurch, während die gröberen Teile die sog. Uebergänge, auf ein Sieb kamen, wo sie nochmals sortiert wurden.<sup>1)</sup>

Bei dem Mahlen ging man darauf aus, gleich zu Anfang möglichst viel Mehl zu erzeugen. Man stellte daher die Steine eng aneinander, d. h. man mahlte „flach“, dadurch wurde das Korn scharf angegriffen und schon beim ersten Vermahlen ergab sich das weisseste und beste Mehl. Diese unter dem Namen „Flachmüllerei“ bekannte Mahlmethode hatte hauptsächlich den Nachtheil, dass mit dem Mehlkern auch die Schale rasch zerkleinert und vermahlen wurde, wodurch auch die Schalenteilchen leicht dermassen pulverisiert wurden, dass ihre Entfernung aus dem Mehl nicht mehr möglich war. Infolgedessen erhielt das Mehl häufig eine dunklere Farbe, es wurde, wie der Kunstausdruck lautet „stippig“. — Doch war in Deutschland, wie Beckmann schon 1788 berichtet, auch das entgegengesetzte Mahlverfahren wohl bekannt, die später durch die Wiener Müller berührt gewordene „Hochmüllerei“<sup>2)</sup>

<sup>1)</sup> Dies gab Veranlassung zu den Bezeichnungen „beuteltes“ und „gebeuteltes Mehl“, worunter man ein Mehl zu verstehen hat, das fein vermahlen und gesiebt ist, im Gegensatz zum „Schrotmehl“ und „schroten“, worunter man grobvermahlene Mehl bzw. ein Grobzerkleinern von Getreide versteht.

<sup>2)</sup> Beckmann: a. a. O. S. 46. Seit einigen Jahren haben die Franzosen eine Art zu mahlen, welche sie mouture économique nennen, dergestalt gepriesen, das man solche leicht für eine neue Erfindung,

Sie wurde vornehmlich bei der Weizenvermahlung angewendet und bestand darin, dass man die Steine weit auseinanderstellte „hoch“ mahlte. Man bezweckte damit eine allmähliche Zerkleinerung des Kerns unter möglichster Schonung der Schale und gewann durch mehrmaliges Aufschütten des Schrotens das beste Mehl zuletzt. — Im allgemeinen aber befand sich wohl die Weizenmüllerei in ganz Deutschland noch auf ziemlich niedriger Stufe, da die Hauptnahrung des Volkes das Roggen- oder Roggenschwarzbrot bildete und die Fabrikation von Weizensemmeln so gut wie unbekannt war. Erst 1817 hatte man in Wien mit Hefe d. h. auf süsse Gährung zu backen gelernt und zur Herstellung der sog. Kaisersemmeln das feine Wiener Weizenmehl in Gebrauch genommen. — Von deutschen Mehlen hatten einen gewissen Ruf die Frankfurter, Augsburger und Ulmer Spelzmehle, die nach Beckmann auch exportiert wurden, doch ist dies natürlich nur ausnahmsweise geschehen, denn die Mehlerzeugung war zu damaligen Zeiten dem lokalen Bedarf nur angepasst, selten trat der Müller als Getreidekäufer auf, er vermahlte meist nur fremdes Getreide.<sup>1)</sup> Meistens war ihm verboten Mehlhandel zu treiben.<sup>2)</sup> Der ganze wirtschaftliche Prozess spielte sich grösstentheils in den Formen des „Lohnwerks“ ab. Der Müller erhielt das Getreide geliefert und vermahlte es gegen Lohn. Seit ältesten Zeiten bestand derselbe gewöhnlich in  $\frac{1}{16}$  oder etwas mehr des Mahlgutes, der „Metze“, auch „Multer“, „Matt“, „Malter“, genannt. Dafür aber hatte der Müller oft nicht einmal das Mehl zu sichten. Denn die Regel bildete, dass die Bäcker, die vornehmlichsten Kunden, sich ihr Mehl selbst siebten und mischten.

---

welche in der Müllerkunst Epoche machen müsse, ansehen sollte. Aber neu ist sie nicht. Sie besteht darin, dass man den Weizen nicht auf einmal so klein macht, als man ihn haben will, sondern dass man Schrot und Mehl öfter wieder aufschüttet und durch verschiedene Beutel siebt. — Dann weist er darauf hin, dass diese Methode bereits den Römern bekannt gewesen sei.

<sup>1)</sup> vgl. hierzu: Mannheim und die Entwicklung des südwestdeutschen Getreidehandels von Dr. W. Borgius. Verlag von J. C. B. Mohr Freiburg i. B. S. 4. — Die genaunte Abhandlung, die mancherlei schätzenswerte Mitteilungen auch über die „Müllerei“, im bes. diejenige Badens enthält, kam leider erst in die Hände des Verfassers, als sich das vorliegende Werk bereits unter der Presse befand.

<sup>2)</sup> vergl. Kustermann, Mühlengewerbe im rechtsrhein. Bayern,



Als ansehnlichere Mühlenwerke des preussischen Staates werden von Krug<sup>1)</sup> nur drei erwähnt: die Pinnauschen bei Wehlau (jetzt eine grössere Aktienmühle), die Bubainer bei Insterburg (nach Regulierung des Pregels in den 80er Jahren abgebrochen) und die Wischwiller Mühle.

Auf ein gleichfalls recht hohes Alter blicken auch die Wesermühlen in Hameln zurück. Sie sollen bereits im 11ten Jahrhundert bestanden haben. Schon im Jahre 1100 hatte die Stadt den Mühlenstein im Stadtwappen und Siegel. Ihre Bedeutung erhellt daraus, dass sie schon im 17. und 18. Jahrhundert zur Betriebskraft 12 Wasserräder benutzten. Auch sollen sie schon im vorigen Jahrhundert Mehl nach Bremen exportiert haben.<sup>2)</sup>

Die Beseitigung der drückendsten wirtschaftlichen Fesseln vertheilte nicht den wohlthätigsten Einfluss auf das Gedeihen des Gewerbes auszuüben. Namentlich vermehrte sich die Zahl der Bockwindmühlen. Sie hatten nur mit der wirklichen Anlage- und Betriebskosten zu rechnen und konnten daher für den halben Lohn mahlen.<sup>3)</sup> — Man bemühte sich um die Gunst des Publikums und war bestrebt ein feineres Fabrikat herzustellen. Daher suchte man die technischen Fortschritte, die in andern Ländern errungen waren, auch der deutschen Müllerei nutzbar zu machen. Schon im 18. Jahrhundert war von Engländern und Amerikanern die Konstruktion der Mahlgänge verbessert worden. Man betrieb diese, zu denen früher stets ein eigenes Wasserrad notwendig gewesen, nunmehr von einer Hauptwelle aus. Statt des Holzes verwendete man mehr Eisen für das Mahlgerüst. Auch schenkte man der Wahl und Schärfung der Mühlsteine<sup>4)</sup> grössere Aufmerksamkeit und ersetzte die alten

---

Münchener Volkswirtschaftl. Studien Heft 30 1899. Auch dies Werkchen, das mancherlei Beachtenswertes über das bayerische Mühlengewerbe enthält, konnte der Verfasser nicht mehr berücksichtigen. s. d. daselbst cit. Allg. Mühlenordnung vom J. 1701, wonach dem Müller der Handel mit Getreide und Brot und der Detailhandel mit Mehl verboten war, dem Bäcker, Melber und Bauern dagegen gestattet.

<sup>1)</sup> Krug, Abriss der preussischen Statistik 1805.

<sup>2)</sup> Verfasser verdankt die Notiz persönlichen Mitteilungen des dortigen Besitzers F. W. Meyer-Hameln.

<sup>3)</sup> Viebahn, Statistik des zollvereinten Deutschland Bd. III.

<sup>4)</sup> Als Mühlsteinmaterial verwendete man vielfach Sandsteine (s. Beiträge: S. 99), aber auch rheinische Basaltsteine und hin und wieder kommen bereits französische Steine vor.

Wollbeutel durch bessere Fabrikate. Sehr geschätzt wurden die seidenen Beuteltücher, die in Holland angefertigt wurden.

III. Ergebnisse der statistischen Aufnahmen von 1798, 1810/11 und 1819.

Neben dieser allmählich sich immer deutlicher offenbarenden qualitativen Entwicklung zeigte das Gewerbe auch quantitativ einen bedeutenden Aufschwung. (vgl. Tabelle I.)

Krug schätzt die Zahl der Müller in Preussen zu Anfang des Jahrhunderts auf 25485, auf 377 Einwohner — 1 Müller.<sup>1)</sup> (Meister.) Doch scheint diese Zahl zu hoch gegriffen und kann wegen der verschiedenen Mängel der Berechnung kaum einen Wert beanspruchen.

Nach einer für die 4 Provinzen Ostpreussen, Westpreussen, Pommern, Brandenburg aus dem Jahr 1798 mitgeteilten Statistik<sup>2)</sup> ergeben sich insgesamt 4909 Mühlen (Wind- und Wassermühlen), sodass auf 665 Einwohner erst eine Mühle oder 1 Müller, was wohl ohne grossen Fehler angenommen werden darf, käme.

Eine ganz augenscheinliche Zunahme der Mühlenbetriebe zeigt ein Vergleich der Zählungsergebnisse von 1810 resp. 11 und 1819 für die 4 östlichen Provinzen des preussischen Staates.

|                        | 1811            | 1819  | Zunahme.    | Mahlgänge |       |
|------------------------|-----------------|-------|-------------|-----------|-------|
| Ost- und Westpreussen. | Mühlenbetriebe. |       |             | 1811      | 1819  |
| Westpreussen.          | 1591            | 2015  | 429 = 22 %  | 2486      | 2999  |
| Pommern.               | 1101            | 1492  | 391 = 34 %  | 1329      | 1876  |
| Schlesien.             | 5655            | 6029  | 374 = 6,6 % | 7236      | 7757  |
| Brandenburg.           | 2638            | 2670  | 982 = 58 %  | 2281      | 3576  |
|                        | 10085           | 12206 | 2171 = 20 % | 13332     | 16178 |

Danach hätten die 4 östlichen Provinzen, die miteinander in Vergleich gestellt werden können, zwischen 1811 und 19 eine Zunahme der Mühlenbetriebe um 20%. Es kamen aber in den genannten Provinzen 1810/11 auf 10000 Einwohner 28,41 Mahlgängen 1819 28,06, in den 8 Provinzen zusammen genommen jedoch 28,93, (vgl. die Tabelle). Die Verringerung der Mahlgänge in den verschiedenen Provinzen lässt darauf schliessen, dass die Produktion eine Intensivierung erfahren hat. Inwieweit in den 8 alten preussischen Provinzen nach 1816 eine Vermehrung der Mühlen zu konstatieren, lehrt ein Blick

<sup>1)</sup> Bäcker schätzt K. auf 15289, und auf 628 Menschen 1 Bäcker.

<sup>2)</sup> s. Statistik des deutschen Reichs. Monatshefte Bd. 48. 1881.

auf die Dieterici'sche Tabelle von 1816 und die Tabelle von 1819.<sup>1)</sup> Demnach wuchs die Gesamtzahl von 23962 i. J. 1816 um 1547 Betriebe. Wie schon erwähnt fand namentlich seit 1810 eine bedeutende Zunahme der Betriebe statt. Die Zahl der ersteren nahm in den oben angeführten 4 Provinzen um 1001 zu, die der Wassermühlen um 798 und der Holländer um 202. Die guten Fortschritte, die die Müllerei Preussens in dem ersten Jahrzehnt unter der freiheitlichen Gesetzgebung machte, waren jedoch nicht der Grund für die abermalige grössere steuerliche Belastung. Es waren vor allem gewisse Mängel, die der Steuertechnik jener Zeit anhafteten, welche bewirkten, dass in 132 Städten der Monarchie die Mahlsteuer verbunden mit Schlachtsteuer eingeführt wurde unter Erhöhung des bisher üblichen Satzes. Gleichzeitig hörte die Gewerbesteuer vom 2. November 1810, die ja s. Zt. nur als ein Notbehelf erlassen war, auf, und an ihre Stelle trat die neue vom 21. Mai 1820. Die Steuer betrug von 1 Ctr. Weizen, 16 Ggr. oder 20 Sgr., von 1 Ctr. Roggen und anderen Hülsenfrüchten 4 Ggr. oder 5 Sgr. Die Gewerbesteuer wurde bei den Windmühlen nach der Bauart erhoben. Bockmühlen zahlten monatlich 8 Ggr. = 1 Mk.. Holländer monatlich 1 Thlr. Die Gewerbesteuer von Wassermühlen wurde nach Mahlgängen geschätzt. Ein Mahlgang, der das ganze Jahr hindurch immer reichlich Wasserzufluss hat, zahlt monatlich 1 Thlr. Ein Mahlgang, der in gewöhnlichen Jahren von Johannis bis Michaelis nicht soviel Wasser hat dass täglich gemahlen werden kann, zahlt monatlich  $\frac{1}{2}$  Thlr. Mahlgänge, welche wegen der Beschaffenheit des Zuflusses schon im Mai zu mahlen aufhören müssen und im November erst wieder anfangen, zahlen für den Jahresbetrieb 2 Thlr. Steuerfrei waren Mühlen, die nur für den eigenen Gebrauch des Besitzers mahlen. (s. § 14 v. d. Ges. vom 21. Mai 1820.)

Trotzdem nun die Mahlsteuer, abgesehen davon, dass sie eine ausserordentliche Belästigung des Publikums herbeiführte, die grössere Werke in ihren eigenen Mauern verschloss, einen eigentlichen Mehlhandel so gut wie garnicht aufkommen liess, und trotzdem die Steuer vielfach durch Kommunalzuschlag von

---

<sup>1)</sup> Professor Schmoller in seinem Werke zur Geschichte der deutschen Kleingewerbe giebt die Zahl der Wasser- und Windmühlen i. J. 1819 auf 23962 an. Wie die Tabelle zeigt, ist dies die Zahl aller Mühlen.

50% ganz besonders empfindlich wirkte, ward anfangs der Druck der Steuer nicht so stark empfunden. Die Bevölkerung ass grösstenteils ein Roggen- oder Roggenschrotbrod. Dieses aber war im Vergleich zum Weizen nur  $\frac{1}{4}$  so hoch besteuert. Und dann kann man sagen; in Hinsicht auf die frühere Art der Besteuerung war die Mahl- und Schlachtsteuer in vielfacher Beziehung ein Fortschritt.

#### IV. Entstehung des Fabriksystems in der Müllerei.

1) Exportbestrebungen der Müller Preussens und die Agrarkrisis um die 20er Jahre. 2) Die Mahlsteuer vom 20. Mai 1820 und die Rückvergütung für Exportmehl. 3) Fortschritte in der Technik des Mühlenbaus und der Mehlfabrikation.

Aussergewöhnliche Umstände aber kamen noch hinzu, wodurch man im Anfang der 20 Jahre veranlasst wurde, der Mehlerzeugung eine ganz besondere Aufmerksamkeit zu schenken. Infolge reicher und eine Reihe von Jahren etwa von 1816—1824 sich wiederholender guter Ernten, deren Unterbringung auf den bisherigen Märkten, England, Schweden, Spanien durch eine Aenderung der ausländischen Zollgesetze unmöglich geworden, war ein ungewöhnlicher Tiefstand der Getreidepreise eingetreten. Um der Ueberproduktion einen Abzugskanal zu verschaffen, verfiel man auf den Gedanken, statt des Getreides Mehl auszuführen und zwar wollte man den Amerikanern auf den Südamerikanischen Märkten und den Westindischen Inseln Konkurrenz machen.

Schon i. J. 1822 liess der Geh. Oberfinanzrath Rother durch die Kgl. Seehandlung in Danzig Probevermahlungen von Weizen vornehmen, deren Ergebnisse nicht gerade ungünstig für die deutsche Mehlfabrikation schienen und den Wunsch erregten, durch weitere Versuche und Vergleiche mit nordamerikanischen Weizen- und Mehlsorten festzustellen, auf welche Weise am besten aus den inländischen Fruchtsorten ein konkurrenzfähiges Fabrikat zu erzeugen möglich sei.<sup>1)</sup> Zu dem Zweck wurden dann von dem Genannten sowohl grössere Mengen amerikanischen Weizens in den Jahren 1827 und 1828 einigen Müllern zur Vermahlung

---

<sup>1)</sup> Beiträge zur Kenntnis des amerikanischen Mühlenwesens. Berlin 1832 S. 98.

gegeben wie verschiedene amerikanische Mehle zur Beurteilung und Untersuchung ihrer Backfähigkeit und Vergleichung mit inländischen Erzeugnissen übersandt.

Das Resultat der Untersuchungen war, dass, wenn auch die amerikanischen Sorten einige Procente mehr feines Mehl ergaben, die technisch am besten eingerichteten inländischen Mühlen sehr wohl ein ebenso gutes Mehlfabrikat wie die Nordamerikaner herzustellen vermochten. Nicht am wenigsten waren diese Erfolge den Bemühungen der preussischen Regierung, namentlich dem Geh. Oberfinanzrath Beuth, zuzuschreiben. Letzterer hatte bereits 1825 in einem Aufsatz über Mehlausfuhr und Verbesserung des Mahlwesens<sup>1)</sup> darauf hingewiesen, worin die Vorzüge der englisch-amerikanischen Mahlmethode bestünden und genaue Beschreibungen der englischen guten Mühleneinrichtungen mitgeteilt. Infolgedessen hatte man verschiedentlich begonnen, englische Kornreinigungsmaschinen und englisches Siebwerk zum Sichten des Mahlguts einzuführen. Beides waren hölzerne Gestelle in Cylinderform öfter sechseckig, die entweder mit durchlöcherter Eisenblech oder Drahtgewebe zur Kornreinigung oder mit einem Messingdrahtgewebe und seidenen Beuteltüchern beslagen zur Mehlsichtung dienten. In der Mitte der Cylindersiebe war eine Welle mit Flügeln und Borsten angebracht, welche durch die Reibung und oftmalige Bewegung der Körner für eine bessere Reinigung sorgten, andererseits Verstopfungen des Mahlgutes verhinderten.

Das Hauptverdienst der Amerikaner aber war neben vielen Konstruktionsverbesserungen, die man ihnen zu verdanken hatte wie z. B. die Schnecken- und Paternosterwerke zur Ersparung der kostspieligen menschlichen Arbeitskräfte, dass sie frühzeitig die Vorzüglichkeit des französischen Mühlensteinmaterials, wie es am besten in den Brüchen von LaFerté-sous-Jouarre gebrochen wurde, erkannt hatten. Mit Hilfe dieser sogen. „french burrs“, die aus lauter einzelnen besonders harten und porösen Stücken zusammengesetzt wurden, war es ihnen gelungen, ein schönes und haltbares Dauermehl unter hoher Kornausbeute<sup>2)</sup> zu erzeugen. In Preussen hatte man sich infolge des

<sup>1)</sup> Verhandlungen des Vereins für Gewerbeleiß 1825.

<sup>2)</sup> Nach Wulff und Ganzel in den „Beiträgen“ S. 74 erzielten die Amerikaner aus 100 Scheffel à 60 Pfd 22 Fässer à 196 Pfd. feinsten Exportmehls, also etwa 71 %.

schlechten Steinmaterials und der mangelhaften Reinigungsmaschinen genötigt gesehen, das Getreide vor dem Vermahlen zu waschen oder stark anzufeuchten. Ein aus derartig behandeltem Getreide erzeugtes Mehl hatte sich bisher wenig haltbar erwiesen und konnte aus diesem Grunde schon kaum für den Handel in Frage kommen. Mit dem Bekanntwerden der englisch-amerikanischen Errungenschaften und unter dem Einfluss aller die Fortentwicklung der Müllerei günstig gestaltender Momente, machten sich diese Neuerungen vor allen gewandte unternehmende Kaufleute zu Nutze. In Berlin entstand schon 1822 eine Dampfmühle, welche von einem Mechaniker Freund für die Firma Schuhmann und Krauske eingerichtet wurde.<sup>1)</sup> Im nächsten Jahr baute derselbe eine zweite in Magdeburg, wo dann 1825 von einem Engländer Fenton Murray eine Dampfmühle ganz nach amerikanisch-englischem Muster erbaut wurde, In rascher Folge wuchsen bald in verschiedenen Städten wie Guben, Danzig und Königsberg andere empor, die ohne gerade mit Dampf betrieben zu werden, sich durch ihre vorzüglichen Einrichtungen auszeichneten und den Exporthandel zu pflegen begannen.<sup>2)</sup> Hierbei aber zeigte die Regierung dem Gewerbe ihre besondere Fürsorge dadurch, dass sie gewisse Rückvergütungen der Mahlsteuer nach bestimmten Sätzen bei einer Mehlausfuhr zur See eintreten liess.

Nach steueramtlicher Vorschrift mussten in der Regel 24 Centner Weizen zur Mühle abgewogen werden. Jeder Centner wurde mit 20 Sgr. versteuert, demnach 24 Ctr. mit 48 Mk. Als Ausbeute wurden angenommen  $20\frac{5}{8}$  Ctr. besseres und geringeres Mehl, im einzelnen durchschnittlich :

|                                  |                             |
|----------------------------------|-----------------------------|
| an Mehl erster und zweiter Sorte | 16 Ctr. = 67 %              |
| an groben Mehl dritter Sorte     | 2 Ctr. = 8 %                |
| an Mehlabfall vierter Sorte      | $2\frac{5}{8}$ Ctr. = 11 %  |
| Kleien und sonstiger Abgang      | $20\frac{5}{8}$ Ctr.        |
|                                  | $3\frac{3}{8}$ Ctr. = 14 %  |
|                                  | <hr/>                       |
|                                  | 24 Ctr. 100 % <sup>3)</sup> |

<sup>1)</sup> In dem cit. Schmoller'schen Werke findet man wie auch sonst vielfach die Zahl 1825 als Entstehungsjahr der ersten Dampfmühle angegeben.

<sup>2)</sup> Merkwürdigerweise beschränkt ein Reskript vom 29. August 1827 den Betrieb der Dampf- und Rossmühlen auf die Zeit von 6 Uhr Morgens bis 9 Uhr Abends.

<sup>3)</sup> Deutsche Weizensorten hinsichtlich ihrer Ausbeutefähigkeit nach einer

|  |                            |                         |
|--|----------------------------|-------------------------|
| Der Steuersatz für 16 Ctr. Mehl I. und II. Sorte | betrug                     | 42,70 M.                |
| "    "    2    "    "    III. Sorte              | "    "    "    "    "    " | 4,00 "                  |
| "    " $2\frac{3}{8}$ "    "    IV. "    "       | "    "    "    "    "    " | 1,30 "                  |
| "    " $20\frac{5}{8}$ Ctr.                      | "    "    "    "    "    " | = 48,00 „ <sup>1)</sup> |

Jedoch blieb, da die Ausbeutezahlen in Wirklichkeit nicht erreicht wurden,<sup>2)</sup> auch im günstigsten Fall, wenn alles Mehl exportiert wurde, der Centner feinen Mehls bei einem hohen Kommunalsteuerzuschlag, etwa von 50 0/0, immerhin noch mit 30—40 Pf. belastet.<sup>3)</sup>

im Jahre 1827 vom Mühlenbesitzer C. in Guben angestellten Vermahlung.

| 3.                                    | 2.                               | 1.                                    | 4.                                    |
|---------------------------------------|----------------------------------|---------------------------------------|---------------------------------------|
| Polnischer hochbunter                 | Uckermärkischer gelber           | Frankensteiner weisser                | Pommerischer brauner                  |
| 86 Pf. p. Berl. Sch.                  | 87 Pf. p. Berl. Sch.             | 88 Pf. p. Berl. Sch.                  | 86 Pf. p. Berl. Sch.                  |
| durchschn. Gew.                       | durchschn. Gew.                  | durchschn. Gew.                       | durchschn. Gew.                       |
| $63\frac{7}{11}$ 0/0 suprf. Mehl      | $63\frac{9}{11}$ 0/0 suprf. Mehl | $64\frac{5}{11}$ 0/0 suprf. Mehl      | $63\frac{5}{11}$ suprf. Mehl          |
| $8\frac{2}{11}$ ordinäres „           | $7\frac{10}{11}$ ordin. Mehl     | $8\frac{3}{11}$ ordinäres „           | $7\frac{7}{11}$ ordin. „              |
| $23\frac{8}{11}$ Futtermehl und Kleie | 24 Futtermehl                    | $23\frac{1}{11}$ Futtermehl und Kleie | $24\frac{4}{11}$ Futtermehl und Kleie |
| $4\frac{5}{11}$ Abgang                | $5\frac{3}{11}$ Abgang.          | $4\frac{2}{11}$ Abgang                | $4\frac{5}{11}$ Abgang                |

Demnach wäre am ausbeutungsfähigsten der Frankensteiner Weizen. Jedoch bemerkt C. bäckt es sich nicht so gut. Polnischer würde ebensoviel Prozent an Feinmehl ergeben wie der Uckermärkische, wenn er besser gereinigt wäre. Sonst sei das Mehl vorzüglich. Das schlechteste Aussehen habe das Pommerische Mehl. Daher wäre am besten für den Export Polnischer Weizen allein oder mit Uckermärker gemischt.

<sup>1)</sup> vgl. Reskr. v. 23. Jan. 1825, 6. Febr. 1825, Kab.-Ordre v. 13. Febr. 1825

<sup>2)</sup> Aus 60 Ctr. gereinigtem und getrocknetem Weizen stellte der genannte Kaufmann S. her:

|                     |                          |            |                                  |
|---------------------|--------------------------|------------|----------------------------------|
| feinstes Exportmehl | 24 Ctr. 20 Pfd. =        | Exportmehl | 12 Ctr. oder $63\frac{1}{2}$ 0/0 |
|                     | $40\frac{1}{3}$ 0/0      | Bäckermehl | 1 " " $5\frac{1}{4}$ "           |
| erstes Bäckermehl   | 11 Ctr. 89 Pf. =         |            |                                  |
|                     | $19\frac{2}{3}$ 0/0      | Futtermehl | 2 " " $10\frac{1}{2}$ "          |
| zweites Bäckermehl  | 7 Ctr. 55 Pfd. =         |            |                                  |
|                     | $12\frac{1}{2}$ 0/0      | Kleie      | 3 " " $15\frac{2}{3}$ "          |
| Kleie               | 13 Ctr. 55 Pfd. =        |            |                                  |
|                     | $22\frac{1}{2}$ 0/0      | Abgang     | 1 " " $5\frac{1}{4}$ "           |
| Abgang              | 3 Ctr. 25 Pfd. =         |            |                                  |
|                     | $5\frac{1}{2}$ 0/0       |            |                                  |
|                     | <u>60 Ctr. = 100 0/0</u> |            | <u>19 " = 100 "</u>              |

vgl. „Beiträge“ S. 116 und 117. Es verdient hervorgehoben zu werden, dass man gegenwärtig wiederum bestrebt ist, für ausgeführte Mehle Rückvergütungen zu gewähren resp. Zoll anzuschreiben nach den Wertstufen der Fabrikate.

<sup>3)</sup> vgl. die Kalkulationaufstellung des Kaufmanns Spalding in Stralsund in den „Beiträgen“ S. 134.

Um auch diesen Mangel der müllerischen Technik erfolgreich zu bekämpfen ging die Regierung, der besonders viel an der Ausfuhrfähigkeit der im Preise so gesunkenen landwirtschaftlichen Produkte lag, in ihrer Fürsorge für das Gewerbe noch weiter. Durch Männer aus der Praxis sollte die englische und amerikanische Müllerei an Ort und Stelle studiert werden. Daher wurden einige junge Müller auf dem Gewerbeinstitut ausgebildet und 1827 auf Reisen gesandt, um, wie Ferber (in seinen Beiträgen) berichtet,<sup>1)</sup> in Europa und Amerika das aufzusuchen, was erforderlich ist, um das preussische Mehl vorzugsweise wohlfeil, haltbar und wegen seiner innern Güte gesucht auf den Märkten des Auslands zu machen.“

Mit grosser Genugthuung konstatiert er dann in einem spätern Bericht<sup>2)</sup> „die sich steigernde Ausfuhr von Mühlenfabrikaten, welche sich im Jahre

|   |      |         |       |        |
|---|------|---------|-------|--------|
|   | 1827 | auf     | 46647 | Ctr.   |
| „ | 28   | „       | 53700 | „      |
| „ | 29   | „       | 26514 | „      |
| „ | 30   | „       | 61544 | „      |
|   | 1831 | bereits | auf   | 141040 |
|   |      |         |       | Ctr.   |

belief als eine gewissermaassen neue Erscheinung, die mit Freude und Beruhigung vom preussischen Handel und Ackerbau betrachtet wurde.“ „Doch ist dies,“ fährt er fort, „nicht die grösste Höhe, die man diesem rein nationalen wichtigen Gewerbezweig, der alles Erforderliche zur Herstellung und Verfuhrung vom Lande selbst erhält mit Zuversicht versprechen darf, nachdem alle die technischen Schwierigkeiten beseitigt sind, welche anfänglich diesem Handel entgegenstanden und ihn gar sehr erschwerten.“

Wenn nun auch diese Erscheinung keineswegs so neu war — vgl. die Ausfuhr Stettins an Mehl 1824—2947 Ctr.<sup>3)</sup> 1825—3507, 1829—27444 — und alle Schwierigkeiten der Technik bei weitem noch nicht überwunden waren, so war doch unstreitig ein bedeutender Fortschritt gemacht worden. Und die Zukunft versprach für diesen Erwerbszweig in der That manche Erfolge.

<sup>1)</sup> Ferber: Beiträge zur Kenntniss der Gewerbe Preussens v. J. 1829.

<sup>2)</sup> Derselbe: Neue Beiträge v. J. 1832.

<sup>3)</sup> Statistik der überseeischen Ausfuhr Stettins.



I. Der Aufschwung des Müllergewerbes von 1807 bis etwa 1830. 31

Fassen wir unsere bisherigen Erörterungen noch einmal kurz zusammen, so ist als Resultat festzustellen: Infolge des günstigen Einflusses der Wirtschaftspolitik, namentlich Abschaffung aller veralteten gewerblichen Hemmungen findet in der Zeit von 1818—30 ein allgemeiner Aufschwung des Müllergewerbes statt. Unter der Einwirkung der freien Konkurrenz wird die Technik im Mühlenbau und in der Mehlfabrikation verbessert, entstehen die ersten Dampfmühlen und zeigen sich die Anfänge einer Erfolg verheissenden Handelsmüllerei.

---

## Kapitel II.

### Die Mühlenindustrie vom Beginn der dreissiger Jahre bis zum Ende der sechziger Jahre.

#### A. I. Die Ausbildung des Fabriksystems in der Müllerei 1831—1845/49. 1) Erweiterung des innern und äussern Marktes.

Im vorigen Abschnitt ist gezeigt worden, wie die Notlage der Landwirtschaft am Ende des zweiten Jahrzehnts die unmittelbare Veranlassung wurde zu einer staatlichen Förderung der Mühlenindustrie Preussens, insbesondere des Mehlausfuhrhandels. In dieser Periode, die die weitere Ansbildung der Mühlenexportindustrie zeigt, muss man zweckmässig unterscheiden zwischen der ersten und zweiten Hälfte der zu schildernden Zeit. Vom Beginn der 30 Jahre bis etwa zu Ende der Vierziger 1847/49 findet unterstützt durch den allgemeinen gewerblichen Aufschwung eine weitere Ausbildung des Fabriksystems statt. Die Konkurrenz wird überall stärker, der Verkehr, ein nicht zu unterschätzender Faktor, gestaltet sich reger und reger, durch Zusammenschluss der verschiedenen deutschen Staaten wird der Binnenmarkt erweitert. Die grossen Vorzüge des Dampfmühlenbetriebs führen eine bedeutende Vermehrung der Dampfmühlen herbei. Soweit sie für das Inland arbeiten, verändern sie die alte Betriebsform der Lohnmüllerei; dennoch werden bedeutende technische Fortschritte im Vergleich zu denjenigen anderer Länder nicht gemacht. Als gewaltige Hemmnisse wirken die Mahlsteuer und wohl auch der hohe Schutzzoll.

Ein andres Bild bietet dagegen der zweite Teil der Periode. Während erst jetzt die meisten aussenpreussischen Staaten zu freiern Gewerbeverfassungen gelangen, zeigten sich in der Mühlenindustrie Preussens deutlich alle Merkmale der industriellen Revolution. Die Technik führt die ökonomische Umwälzung vollkommen durch, sie setzt an die Stelle der Lohn- und Tauschmüllerei die Handelsmüllerei. Mit der Erweiterung des Absatzmarktes bilden sich bereits Grossbetriebe, grössere Aktien-

mühlen entstehen. Der Mehlhandel gewinnt neben dem Getreidehandel an Bedeutung. Mit Hilfe neuer Maschinen sucht man die Produktionskräfte immer mehr zu steigern; vor allem ermöglichen die neuen Erfindungen eine zunehmende Ersparnis menschlicher Arbeitskräfte. Das Schwinden der Naturalwirtschaft schädigt die kleinern Lohnmüller indirekt, indem sie ihnen das grösste Kontingent ihrer Mahlkunden, die landwirtschaftlichen Arbeiter entzieht. Die Ausbildung des Verkehrs verschärft die Konkurrenz, die gesteigerten Ansprüche und die hohen Kosten moderner maschineller Mühleneinrichtungen stellten an den einzelnen Mühlenbesitzer grosse pekuniäre Anforderungen, nur einer Minderheit gelingt es, begünstigt durch Glück, eigene Thatkraft, günstigen Produktionsort etc. in die Reihe der Grossbetriebe zu treten.

Im praktischen Leben ist man nur zu leicht geneigt, die Bedeutung allgemeiner Momente sowohl für den Einzelbetrieb wie für das Blühen eines ganzen Gewerbes zu unterschätzen. Und doch verdankt der einzelne Gewerbetreibende sehr viel der Gesamtheit, den ihn umgebenden Verhältnissen. Auch hier gilt es wie überall sonst im Leben: Und was man ist, das blieb man ändern schuldig. Wenn ein kluger Kaufmann eine neue Tausende ersparende Maschine erwirbt, wenn ihn, wovon er sich anfangs kaum selbst bewusst, der gewaltige Strom der allgemeinen gewerblichen Entwicklung erfasst und ihn und sein Schifflein trägt, wenn zahlreiche Stromschnellen beseitigt, das Bett vertieft wird, wieviel hat er ändern zu danken und wieviel seiner geschickten Steuerkunst?

Es wird daher im folgenden auf diese Umstände das ihnen zukommende Gewicht gelegt werden, wenn es auch der Rahmen der Studie nicht erlaubt, dies überall in gleicher Weise zu thun.

Als ein Faktor von allgemeinerer Wirkung wurde neben der freien Konkurrenz der sich reger gestaltende Verkehr, der naturgemäss die Bedeutung der Schaffung eines grössern Markts hatte, oben hervorgehoben. Ein genaueres Eingehen auf diesen Punkt im einzelnen dürfte hier nicht angemessen sein. Nur ein kurzer Hinweis sei gestattet auf die gewaltige Umgestaltung, die das Verkehrswesen in jener Zeit erfahren hat. Wir theilten, wie schon oben ausgeführt, die zu schildernde Periode in zwei Abschnitte, den ersten bis zur Mitte des 5ten Jahrzehnts. Der Grund hierfür liegt in dem Umstand, dass

die Zeit von 1830—1870 durch den Erlass der preussischen Gewerbeordnung, das Notstandsjahr 1847, die grosse politische Bewegung des Jahres 1848, einen tiefen Einschnitt erfährt. Infolgedessen unterscheidet sich die erste Epoche in ihrem ganzen Charakter scharf von der darauf folgenden ca. 15jährigen. Man muss sich erinnern, wenn man die ungeheure Bedeutung der Verkehrsumwälzung für das gesammte Wirtschaftsleben sich vor Augen stellen will, dass Dampfschiff und Eisenbahn erst um die 30er Jahre als staunenswerte Wunder der Technik in einigen Gegenden Deutschlands mehr zum Personenverkehr als Gütertransport eingeführt wurden.<sup>1)</sup>

Auf dem Mittelrhein beginnt 1827 die Dampfschiffahrt mit 2 Dampfschiffen. Dann hebt sie sich in den nächsten Jahren sehr rasch. Während im Jahre 1827 die Zahl der Reisen 97 betrug und die Summe der transportirten Güter 57134 Ctr., stieg die erstere Zahl im Jahre 1838 auf 1300 und die Summe der Güter betrug 181075 Ctr.

Im Oktober 1838 wurde der Rhein bereits in seiner ganzen Länge von Basel bis Rotterdam mit 32 Dampfschiffen befahren.<sup>1)</sup>

Bald auch folgen die andern grössern Ströme, Elbe, Weser und Oder. Namentlich die Seehandlung machte sich um die Dampfschiffahrt auf Spree, Havel und Oder verdient. Ebenso zeigte der Strassen- und Eisenbahnbau rasche Fortschritte. Noch im Jahre 1832 besass der preussische Staat nicht mehr als etwa 1400 Meilen Kunststrassen<sup>2)</sup>, 1849 1616 Meilen, 1855 1767 $\frac{1}{2}$  Meilen<sup>3)</sup>, 1859 waren es an Staats- und Privatchausseen gegen 3400 Meilen vorhanden oder 1,93 Meilen auf 1 Quadratmeile. Über die Ausgestaltung des deutschen Eisenbahnnetzes dürften folgende kurze Notizen am besten orientieren:

|                   |                |                   |
|-------------------|----------------|-------------------|
| 1835 . . . . .    | 6 km Eisenbahn |                   |
| 1840 . . . . .    | 548,9          | „ „               |
| 1850 . . . . .    | 6044,3         | „ „               |
| 1860 . . . . .    | 11632,7        | „ „               |
| 1870 . . . . .    | 19575          | „ „ <sup>4)</sup> |
| 1880 . . . . .    | 33711,1        | „ „               |
| 1890/91 . . . . . | 41818          | „ „               |
| 1896/97 . . . . . | 46114,5        | „ „               |

<sup>1)</sup> Ferber: „Beiträge S. 197 Tab. XIII.

<sup>2)</sup> Weber hist. stat. Jahrb. 1830—31 S. 247.

<sup>3)</sup> v. Reden. Statist. S. 401.

<sup>4)</sup> v. d. Borght. a. a. O. S. 288 u. stat. Jahrbuch f. d. d. Reich 1898.

Gleicherweise wie für den Eisenbahnbau wurde auch für den Verkehr zu Wasser ausserordentlich gesorgt. Bedeutende Aufwendungen wurden sowohl für die Verbesserung natürlicher wie für Herstellung künstlicher Wasserstrassen schon im 2. Jahrzehnt gemacht. Die Regulierung des Rheins, der Oder, Schiffbarmachung der Saale 1822, der Lippe, der Havel, Verbesserung des Klodnitzkanals u. s. w. sind die rühmlichen Zeugnisse jener Zeit, es waren grosse Wechsel auf die Zukunft, die diese reich mit Zinseszins eingelöst hat.

Dass das Verkehrsbedürfniss aber einer so gewaltigen Steigerung fähig war, lag nicht zum wenigsten daran, dass man die alte *glavae adscriptio* beseitigt, dem einzelnen die Bewegungsfreiheit zurückgegeben, die die Grundvoraussetzung aller wirtschaftlichen Kräfteentfaltung ist, ohne die auch die besten Gewerbeverfassungen und die schönsten Verkehrsverbesserungen nur wie breitgegrabene Kanäle sind, denen der Strom des Lebens fehlt. Welchen Anteil noch die Gründung des Zollvereins für die gewerbliche Entwicklung gehabt hat, ist zu bekannt und von den berufensten Federn geschildert werden, sodass es sich hier erübrigt, darauf des Nähern einzugehn. Jetzt war der Verkehr im Innern erst thatsächlich frei geworden oder hatte wenigstens einen bedeutenden Schritt hierzu gemacht, jetzt erst rückten die Zolllinien an die Grenzen eines weitern Gebietes, der innere Markt erfuhr eine bedeutende Vergrösserung.

Zahlreiche verkehrshindernde Stapelrechte<sup>1)</sup> fielen, und verschiedentlich wurden die Flusszölle für einzelne Waren, darunter Mehl und Grütze, bedeutend ermässigt. So wurde, nachdem schon der Elbzoll (s. Elbschiff. akte v. 23. Juni 1821) und der Weserzoll (Weserschiffakte v. 10. Sept. 1823, ergänzt 21. Dez. 1825) der erstere für Mehl aller Getreidearten um  $\frac{1}{4}$ , der letztere für Mehl um die Hälfte und für Graupen, Gries, Grütze um  $\frac{1}{4}$  erniedrigt waren, auch der Rheinzoll (Tarif v. 5. Juli 1831) für Mehl und Grütze um  $\frac{1}{4}$  ermässigt.

Auf einen weiteren Punkt, die Bedeutung des Mehlausfuhrhandels für das Mühlengewerbe Preussens, wurde bereits zu Ende des vorigen Abschnitts hingewiesen und dabei zu zeigen versucht, wie nicht sowohl eine Geschmacksverfeinerung die eigentliche Ursache der vielerlei technischen Verbesserungen

<sup>1)</sup> so in Mainz, Köln (s. Weber hist. stat. Jahrb. 1832/33 S. 325.

bildete, sondern der beträchtliche Gewinn, den ein konkurrenzfähiges Mehl auf den ausländischen Märkten erzielen konnte, das Hauptreizmittel war. Inzwischen nun zeigte sich namentlich in der städtischen Bevölkerung preussischer und ausserpreussischer Städte ein vermehrtes Bedürfnis nach feineren Fabrikaten. Die Semmeln, Franzbrötchen und anderes Gebäck fanden vor allem bei der wohlhabenderen Bevölkerung rasch Eingang. Die Folge davon war, dass, soweit es bei der Fesselung des Gewerbes durch die Mahlsteuer und die hohen Kommunalabgaben möglich war, sich ein bescheidener Mehlhandel unter den einzelnen Städten oder vom Lande nach der Stadt zu entwickeln begann. Von den grösseren Mühlen aber an günstig gelegenen Wasserstrassen oder Häfen ein lebhafterer See-Export.

## 2) Einführung der Dampfkraft in die Müllerei.

Seit der Erweckung feinerer und grösserer Bedürfnisse im Inland selbst, genügten natürlich die alten Ross-, Wind- und Wassermühlen immer weniger den gesteigerten Ansprüchen und so traten die dem Dampfmühlenbetriebe anhaftenden Vorteile ganz besonders hervor. Nicht allein konnte eine Dampfmühle beliebig an jeder Stelle errichtet werden, sie waren auch nicht wie die Wind und Wassermühlen von den höchst unzuverlässigen und unregelmässigen Betriebskräften, von Wind und Wasser, abhängig. Infolgedessen waren die Dampfmühlen viel seltener den beim Wind- und Wassermühlenbetrieb so zahlreich vorkommenden Störungen ausgesetzt. Auf diesen technischen Vorzug der Dampfmüllerei kann aber nicht genug Gewicht gelegt werden. Er ist um so mehr hervorzuheben, als man damals die Wasser- sowie Windkraft noch höchst unvollkommen auszunutzen verstand. Flüsse mit starkem Gefälle oder heftigen Strömungen konnten überhaupt nicht oder nur schlecht zum Treiben von Mühlen verwendet werden. Zu dieser unvollkommenen Kraftausnutzung kamen noch die übrigen Nachteile der genannten Betriebsmotoren. Nicht immer weht der Wind zu allen Tages- und Jahreszeiten gleich stark. Es herrscht in vielen Gegenden im Binnenlande manchmal  $\frac{1}{3}$  im Jahr fast vollständige Windstille, in andern Gegenden, auf Höhen oder an der Küste weht der Wind mit einer gewissen Regelmässigkeit, wiederum kann der Wind auch in Gegenden, wo er sonst regelmässig zu wehen pflegt, durch Wälder, Höhenzüge, Bauten etc. abgelenkt und

in seiner Stärke gebrochen werden. Ebenso kommen grosse Störungen beim Wasserbetrieb vor, bald schädigt die Wassermühle im Frühling plötzlich hereinbrechendes Hochwasser, bald wird das Wasserrad durch Blättermassen oder Eisschollen verstopft oder es befriert wohl ganz mit Eis und muss langsam und vorsichtig jeden Tag abgeeisst werden. Gegenüber diesen vielfachen Nachteilen der Wind- und Wassermühlen hatte die Dampfmühle schon durch ihren regelmässigeren Betrieb ganz bedeutende Vorteile. Nicht allein war sie hierdurch in den Stand gesetzt, sofort und zu jeder Zeit lieferungsbereit zu sein, ihr Hauptvorzug bestand in ihrer erhöhten Leistungsfähigkeit. Denn die in den räumlich erweiterten Dampfmühlengebäuden leicht angebrachten technischen Verbesserungen bei den Steinhölgängen wie bei den Sichtmaschinen und die Verbesserungen im Transport des Mahlguts ermöglichten die Vermahlung einer grösseren Menge in kürzerer Zeit unter gleichzeitiger Erhöhung des Ausbeutequantums. Vor allem aber gelang es der verbesserten Technik ein exportfähiges Dauerfabrikat herzustellen, was von äusserster Wichtigkeit war, da die bisherigen nach dem älteren Verfahren hergestellten Mehle bald zu verderben pflegten. So entstand der Name des „Dauermehls“, das lange als Etikette für alle kunstmässig hergestellten Fabrikate des Dampfmühlenbetriebs diente.

Infolge der geschilderten grossen Vorzüge des Dampfmühlenbetriebs warf sich die kaufmännische unternehmungslustige Intelligenz mit vermehrtem Eifer auf die Mehlfabrikation. Ueberall entstanden Dampfmühlen und die Regierungen der verschiedenen deutschen Staaten richteten ihr Augenmerk auf die Entwicklung einer leistungsfähigen Mühlenindustrie. Bayern setzte schon i. J. 1828 einen Preis aus für die Erbauung einer amerikanischen Mühle mit drei Gängen. Den Preis erwarb der Mechaniker Späth in Nürnberg. Die Württembergische Regierung liess 1830/31 eine Mühle amerikanischer Art in Berg bei Stuttgart erbauen. In Baden entstand 1834 die erste Dampfmühle und zwar in Mannheim. Wie sehr die Regierung derartige Fabrikbetriebe begünstigte, ergibt sich auch daraus, dass die Badensische Mühlordnung v. J. 1822 auf Dampfmühlen nur anzuwenden war, „soweit sie passt“. <sup>1)</sup> In Sachsen entstanden erst 1835 <sup>2)</sup> 2 Dampfmühlen, beide in Leipzig.

---

<sup>1)</sup> S. Borgius l. c. Bd. I. S. 136. <sup>2)</sup> Weber hist. st. J. 34/35.

In Preussen aber wurden die verschiedenen Mühlen, die von der Kgl. Seehandlung erworben<sup>1)</sup> und umgebaut wurden, als Mustermühlen vorbildlich. Im J. 1834 kaufte die Kgl. Seehandlung die Ohlauer Mühle (Ohlau gehörte zu den nicht mahlsteuerpflichtigen Städten) und liess sie durch Ganzel, einen der nach Amerika gesandten Gewerbeschulzöglinge, umbauen. Sie hatte 8 Mahlgänge, Räder von Gusseisen und Mühlsteine aus Brest. Ihre Leistungsfähigkeit in 24 Stunden betrug 500 pr. Sch., etwa 20 t, eine für die damalige Zeit bedeutende Quantität. Für 100 Pfd. Getreide nimmt sie 8 Pfd. Mahlmetze, also etwas mehr wie  $\frac{1}{12}$  vom Ctr. und rechnet 5 Pfd. als Verstäubung ab. Bei Weizen giebt sie dafür 60 Pfd. fein, 10 Pfd. mittel, 5 Pfd. schwarzes Mehl und 20 Pfd. Kleie, bei Roggen ebenso 40, 20, 10 und 25 Pfd. Nimmt man mit Hansen<sup>2)</sup> an, dass der Durchschnittspreis für Weizen i. J. 1834 pro Tonne 104,6 Mk., für Roggen 83 Mk. beträgt, so würde das für den Ctr. einen Mahllohn ergeben beim Weizen von 43.5 Pfg.

beim Roggen von 34.5 Pfg.

pro Tonne à 1000 kg. Weizen 8,70 Mk.

pro Tonne à 1000 kg. Roggen 6,90 Mk.

Es wird sich späterhin Gelegenheit ergeben, diese Zahlen mit den heutigen in Vergleich zu setzen.

Wie zahlreich und rasch der Dampfbetrieb im Mühlenwesen Eingang fand, zeigt die folgende kleine Übersicht. In Berlin bestanden 1837 bereits 3 Dampfmühlen, in Danzig wurde 1836 die grosse achtgängige Stadtmühle, die 4500 Rthlr. Pacht gab, zu einer amerikanischen unter Aufwendung von 30000 Rthlr. Kosten umgestaltet, und sollte jährlich 50000 Tonnen (natürlich à cca. 190 Pfd.) Mehl liefern.

In Bollentin b. Stettin wurde 1837/38 eine Aktienmühle erbaut, die 4—5000 Wispel Getreide jährlich vermahlen sollte und zwar „nicht nur mit Steinen, sondern auch mit metallenen Walzen, die aus der Schweiz bezogen waren.“ Sie erhielt eine Dampfmaschine von 30 P. S. Weber (S. 62 hist. st. J. 1834/35) erwähnt ausdrücklich, dass die Mühle sogleich Mehl für das Getreide liefere, also Tauschmüllerei triebe, wie auch nach Wunsch des Mahlgastes Getreide gegen Naturallohn vermahle. Die

<sup>1)</sup> Zum Teil hatte die Seehandlung diese Mühlen angekauft, um die Vorrechte der früheren Besitzer in bezug auf die Wasserverhältnisse hinwegzuräumen wie z. B. die Bromberger und Ohlauer Mühle.

<sup>2)</sup> Hansen, Preis des Getreides 1892.



Mühle besteht noch heute unter dem Namen „Stettiner Walzmühle Akt.-Ges.“ Eine andere amerikanische Mühle wurde 1836 in Münster errichtet mit einer Maschine von 24 P. S. Eine amerikanische Mahlmühle zu Brodden bei Meve (Reg.-Bezirk Marienwerder, errichtet 1837), versandte im Jahre 1838—28365 Tonnen oder 48777 Ctr. Mehl (die Tonne zu 1,70 Ctr.) Im Jahre 1838 entstand ein Werk in Zandowitz bei Grossstrehlitz und eins zu Bahrzin bei Ratibor, 1839 zu Pischkowitz in der Grafschaft Glatz, woher eine Tonne feines Weizenmehl N. I. à 190 Pfd. Netto zu 8 Rthlr. 20 sgr. und Roggenmehl N. I. zu 6 Rthlr. 10 Sgr. verkauft wurden. Aber auch die Windmühlen, besonders die holländischen Mühlen wurden in dieser Zeit vergrössert und verbessert, sodass sie zur Dauermehlfabrikation übergehen konnten, wie beispielsweise eine grosse Holländermühle bei Breslau.

In den 40er Jahren pflegte namentlich die Königl. Seehandlung den Seeexport, indem sie verschiedene Mühlen theils kaufte, theils pachtete, um die beständig sinkenden Getreidepreise wieder etwas in die Höhe zu bringen. So pachtete sie die Mühle in Beuthen i. Schl. für die Zeit vom 1. Mai 1840 bis 1. Mai 1850 für einen jährlichen Zins von 8000 Rthlr., 1842 aber erstand sie die bekannten Mühlenwerke zu Bromberg, die noch heute im Besitz der Seehandlung sind.

Das Werk bestand damals aus 3 Mahlmühlen von zus. 22 Gänge, 1 Brettschneidemühle, 1 Öl- und 1 Tuchwalkmühle. Der Kaufpreis betrug 104000 Thlr. 1868 bestand das Etablissement, was hier gleich angefügt werden mag, aus 15 Werken, darunter 5 Mahlmühlen mit 31 Gängen, 1 Schneidemühle, 5 Speichern, eigener Maschinenwerkstatt, Schmiede, Schirrhäuser und 6 Holzöfen, 10 Wasserrädern von 287 P. S. Beschäftigt wurden 184 Arbeiter und es wurden täglich vermahlen 1000 Scheffel poln. Weizen, ebensoviel Roggen und 75 Scheffel Gerste, was eine Jahresvermahlung ergibt von ca. 605900 Ctr.

Ferner kaufte sie eine Windmühle mit 4 Gängen in Potsdam an und erbaute dafür eine Dampfmühle von 8 Gängen mit 48 HP, die i. J. 1843 in Betrieb gesetzt wurde. Späterhin wurden noch 7 Windmühlen mit 10 Gängen dazu gekauft und kassiert.<sup>1)</sup>

<sup>1)</sup> Amtl. Bericht d. Berl. Gewerbeausstell. 1847 III s. S. 50.

Denn bis zum J. 1845 blieb die Bedürfnisfrage bei Anlegung neuer Mühlen entscheidend.

Nicht ohne besondern Grund ist hier das Thatsachenmaterial in zahlreichen Belegen gesammelt worden. Es war dies eine unerlässliche Notwendigkeit, um Vergleichungsmaassstäbe zu gewinnen und später damit operieren zu können. Im vorhergehenden haben wir die mannigfachen grossen Vortheile kennen gelernt, die die Verwendung der Dampfkraft mit sich führte. Nunmehr werden wir zu untersuchen haben, welchen Einfluss das Fabriksystem auf die alte Lohnmüllerei ausgeübt hat.

### **8) Einfluss der veränderten Technik auf die Lohnmüllerei.**

Es ist offensichtlich, dass, solange sich die Müllerei in den Bahnen des alten Lohnwerks bewegte und der Müller mit dem Mehl, das er erzeugt hatte, keinen Handel treiben durfte, ein eigentlicher Fortschritt nicht gut denkbar war. Die so Gewaltiges weckende Triebfeder des Selbstinteresses blieb abgespannt, der Trieb nach Vervollkommnung erstickt, solange dies System die Herrschaft führte. Denn weder beim Einkauf seines Rohstoffes noch beim Verkauf des Mehls konnte der Lohnmüller von etwa sich bietenden günstigen Conjunctionen Gebrauch machen. Wohl aber konnte sein Verdienst durch das Sinken der Getreidepreise recht empfindlich geschmälert werden. Des weitern hatte diese Lohn- oder Postenmüllerei den grossen Nachteil, dass sie den ganzen Betrieb unendlich zerstückelte und die Betriebszeit enorm verlängerte.

Jede Mühle wurde gewissermassen in 3—4 kleine, ganz apart für sich gehende Mühlen zerlegt. Der grosse Nachteil dieser Einrichtung gegenüber einer allein auf Handelsmüllerei gerichteten Mühle mit einpostigem Mehlprozess lag darin, dass erstere mehr Bedienungspersonal erforderten. So wurden in der Berliner kgl. Mühle auf 16 Gänge 18 Müller, in Bromberg auf 12 nur 4 gebraucht.<sup>1)</sup>

Das Mahlgut jedes einzelnen musste eben bis zum letzten Korn allein vermahlen werden. Es wurde aber auch die Betriebskraft nicht vollständig ausgenützt durch das Vermahlen vieler kleiner Posten. Eine derartige Kraftvergeudung konnte aber eine Dampfmaschine wegen der Kostspieligkeit ihrer Betriebskraft nicht treiben. Im Interesse ihres regelmässigen, ununterbrochen

<sup>1)</sup> s. Eichholz in der „Hütte“ 1854 S. 34.

aufrechtzuerhaltenden Betriebes musste sie die alte Lohnmüllerei abwerfen und neue Formen finden, die den Bedürfnissen der rationelleren Müllerei besser entsprachen. Als erste und natürlichste Form bot sich hier der Tausch dar, der Kunde tauschte gegen sein Getreide Mehl ein. Die Tauschmüllerei war zweifelsohne gegen die frühern Verhältnisse ein grosser Fortschritt. Ein Beispiel, wie getauscht wurde, ist oben angeführt (s. die OhlauerMühle.) Die Tauschmüllerei ermöglichte es vor allem, stets vollen Betrieb zu halten, der Dampfmüller mahlte beständig sozusagen auf Vorrat, dann aber war ihr grosser Vorzug, die sofortige Bedienung des Kunden. Letzterer brauchte nicht mehr, wie es früher wohl vorkam, wochenlang auf sein Mehl zu warten oder sich vergeblich zur Mühle zu begeben. Dennoch war bei der Tauschmüllerei eine eigentliche Blüte ausgeschlossen. Denn auch in diesem Fall wurde bei sinkendem Getreidepreis der Mahllohn herabgedrückt, grössere Gewinne konnten, da bei reiner Tauschmüllerei ebenfalls günstige Einkaufs- oder Verkaufsbedingungen nicht wahrgenommen werden konnten, schlechterdings nicht erzielt werden, auch hier fehlte der kräftige Ansporn des Selbstinteresses. Ausserdem setzte die Tauschmüllerei jedesmal Schätzungen und Unterhandlungen über Güte des Mahlgutes, des Getreides, voraus, was natürlich, wie auch noch heute, zu Reibungen führte, die nicht leicht überwunden werden konnten. So bildete die Tauschmüllerei für die grössern Mühlwerke nur ein Übergangsstadium und am Anfang der 40 Jahre finden wir bereits vollständig ausgebildete **Handelsmüllerei**; das Getreide wird in grössern Mengen auf dem Binnen- oder Auslandsmarkt eingekauft, zu Mehl verarbeitet und, wo die Konjunkturen günstig sind verkauft. Beispielsweise verarbeiteten die Bromberger Mühlen für überseeische Versendung an Weizen 1841 10938 Ctr. 68 Pfd. nach Abdörrung der Körner zu 7015 Ctr., 77 Pfd. Feinmehl (etwa 63 %).

## II. Erschwerungen des Mehlhandels.

Gleichwohl muss man sagen, hielt sich der Mehlhandel trotz des lebhaften Aufschwungs in den 30 Jahren im 5 und 6ten Jahrzehnt in sehr bescheidenen Grenzen. Die Mahlsteuer legte jedem Handel gewaltige Schwierigkeiten in den Weg. Auch die Technik machte im grossen und ganzen nicht besondere Fortschritte im Vergleich zu derjenigen anderer Länder.

Während i. J. 1831 die Mehrausfuhr von Mehl und Mühlenfabrikaten 26107 Ctr. betrug, und in den nächsten Jahren bis 1838 beständig stieg,

Mehrausfuhr von Mehl u. Mühlenfab. Mehrausfuhr von Nudeln, Kraftmehl<sup>1)</sup>

|          |            |                                  |
|----------|------------|----------------------------------|
| 1832 auf | 45911 Ctr. | 14954 Ctr.                       |
| 1833 "   | 60280 "    | 14679 "                          |
| 1834 "   | 136010 "   | 8421 "                           |
| 1835 "   | 141752 "   | 10653 "                          |
| 1836 "   | 170894 "   | 6185 "                           |
| 1837 "   | 220311 "   | eingeschlossen Nudeln, Kraftmehl |
| 1838 "   | 274348 "   | Stärke u. s. w.                  |

sank sie in den nächstfolgenden auf 182521 i. J. 1839, 135987 i. J. 1840, stieg nochmals 1841 auf 250450, um i. J. 44 bis auf 34276 Ctr. zu sinken. Ebenso stieg zwar die Durchfuhr von 12415 Ctr. i. J. 32, auf 20484 i. J. 33, 33205 i. J. 34, um in den nächsten Jahren zu fallen auf 4465, 7198, 2667, 913, 1401 im Jahre 39 (vergl. Tabelle IV. Commerzialnachweise).

Einen sichern Barometer für den gewaltigen Rückgang der preussischen Weizenmehlausfuhr zeigt ein Blick auf die Einfuhrzahlen von Weizen und Weizenmehl in England. Nach Hübner<sup>2)</sup> stieg die Einfuhr von Weizen dahin von 1842 bis 53 um das 2<sup>1</sup>/<sub>2</sub>fache und die Mehleinfuhr von Weizen dreifachte sich, verminderte sich dagegen aus Preussen um 1/<sub>6</sub>.

|      | Weizen in Quarters | wovon aus Preussen an |                 |                    |                    | aus Hansa-städten  |                    | aus dem übrigen Deutschland |  |
|------|--------------------|-----------------------|-----------------|--------------------|--------------------|--------------------|--------------------|-----------------------------|--|
|      |                    | Weizenmehl in Ctr.    | Weizen-Quarters | Weizenmehl in Ctr. | Weizenmehl in Ctr. | Weizenmehl in Ctr. | Weizenmehl in Ctr. | Weizen in Quarters          |  |
| 1840 | 1993383            | 1537838               | 800508          | 23433              | 21664              | 131                | —                  |                             |  |
| 1841 | 2409754            | 1263126               | 881982          | 27490              | 16332              | 253                | —                  |                             |  |
| 1842 | 2717454            | 1129852               | 737687          | 4079               | 4807               | —                  | —                  |                             |  |
| 1843 | 940120             | 436878                | 658028          | 5164               | 2298               | —                  | —                  |                             |  |
| 1847 | 2656455            | 6329058               | 490435          | 8726               | 20611              | 699                | 72258              |                             |  |
| 1848 | 2580957            | 1754449               | 522049          | 21374              | 4667               | —                  | 171659             |                             |  |
| 1849 | 3845378            | 3349839               | 614907          | 5970               | 4502               | 89                 | 167422             |                             |  |
| 1850 | 3738995            | 3819440               | 832731          | 10217              | 27569              | —                  | 158635             |                             |  |
| 1851 | 3812008            | 5314414               | 696175          | 1                  | 13065              | 2                  | 163733             |                             |  |
| 1852 | 3060268            | 3865173               | 451938          | 1241               | 18115              | 1                  | 130144             |                             |  |
| 1853 | 4915430            | 4621506               | 1144702         | 3999               | 71586              | —                  | 185417             |                             |  |

Wie sehr die Mahlsteuer das Gewerbe einschnürte, ergiebt sich aus einer Berechnung Hoffmanns<sup>3)</sup>. Danach betrug sie von 1816—37 vom Weizen durchschnittlich 18<sup>2</sup>/<sub>3</sub> ‰, vom Roggen 9<sup>1</sup>/<sub>2</sub> ‰ des Werthes. Trotz ihrer vielen Schädigungen hat sie aber ohne Zweifel indirekter Weise einem Mehleinkauf vom Land nach der Stadt Vorschub geleistet, da man infolge der

<sup>1)</sup> Dieterici stat. Uebers. Bd. I.

<sup>2)</sup> S. Hübners Jahrbuch 1855 S. 35.

<sup>3)</sup> Hoffmann, Zur Lehre von den Steuern S. 335.

hohen Besteuerung gern Mehl in kleinen Quantitäten nach der Stadt einfuhrte andererseits auch vielfach heimlich grössere Mengen einschmuggelte. Bei dem heute nur noch geringen Interesse an der Steuer und ihrer damaligen Ausgestaltung, erübrigt es sich wohl, noch des nähern auf die Steuer einzugehen.<sup>1)</sup>

Dass infolge der Steuer geradezu direkte Erschwerungen des Handels stattfanden, lehrt ein vom 5. Febr. 1839 für Schlesien erlassenes Reskript. Demnach sollten die erleichternden Bestimmungen wegen des Mehlexports nur Anwendung finden, wenn das Mehl über preussische Seeplätze ging, wodurch erst die Möglichkeit gegeben sei, die Ausfuhr zu kontrollieren. Darum wurde in Schlesien jede steuerfreie Mehlbereitung und jedes Kontierungsverfahren in steuerpflichtigen Städten untersagt. Ausdrücklich wurde in der Verfügung noch hervorgehoben, dass, wenn sich ein grosses auf Mehlausfuhr seewärts über preussische Hafenplätze gerichtetes Unternehmen bilden sollte, so „sollte diesem keine Höffnung auf Steuererleichterung gemacht werden, vielmehr angeraten werden, das Mehl auf Mühlen des klassensteuerpflichtigen Landes zu bereiten und dort Mehlmagazine anzulegen.“

Aus diesen Gründen erklärt sich wohl zur Genüge, dass in Preussen wie in den übrigen Staaten des Zollvereins bis zum Ende der vierziger Jahre die Technik in der Mehlfabrikation selbst sich wenig vervollkommnete. Man begnügte sich damit, die englischen und amerikanischen Erfindungen einzuführen. Und man geht wohl nicht fehl, wenn man auch dem hohen Schutzzoll von 2 Thlr. pro Ctr. Mehl einen Teil der Schuld an der nicht besonders fortschreitenden technischen Entwicklung zuschreibt. Denn die besseren Fabrikate der inzwischen weit vorgeschrittenen österreichischen Mühlenindustrie konnten nur selten den Zoll überwinden und dadurch den inländischen Mühlen Konkurrenz bereiten.

Daher darf man sich auch nicht wundern, wenn bei der 1844 abgehaltenen allgemeinen deutschen Gewerbeausstellung in Berlin die Zahl der Aussteller nur gering war und die ausgestellten Erzeugnisse noch keinen sehr hohen Grad der Vervollkommnung verrieten. Ausgestellt waren Weizenmehle erster

---

<sup>1)</sup> s. Resultate der Mahl- und Schlachtsteuer in der Periode von 1838—1861, eine finanzstatistische Abhandlung von Reinick Zeitschr. d. kgl. preuss. stat. Bureaus I. Th. 1863. S. 217—234, II. Th. 1864. S. 160—167.

#### 44 II. A. Die Mühlenindustrie v. Beginn d. dreiss. J. b. z. Ende d. sechz. Jahre.

Qualität: der Gesellschaft der Adlermühle zu Berlin. (Preise fehlten.)

|   |                                      |
|---|--------------------------------------|
| Weizenmehle der Seehandlungsmühlen in Bromberg 100 Pfd. = | 5 Rthlr. 10 Sgr.                     |
| „ „ Grosshändler Erich - München Zollztr. =               | 8 Rthlr. 17 Sgr.                     |
| „ „ „ Witt in Danzig 1 Ztr. =                             | 5 Rthlr. 20 Sgr.                     |
| „ „ Seehandlungsmühle in Potsdam 1 Ztr. =                 | 4 <sup>1</sup> / <sub>2</sub> Rthlr. |
| „ „ Potsdamer Wassermühle 1 Ztr. =                        | 3 Rthlr. 20 Sgr. unversteuert.       |

#### Roggenmehle I. Qualität

|  |                       |
|--|-----------------------|
| „ Potsdamer Wassermühle 1 Ztr. =                               | 3 Rthlr. unversteuert |
| „ Seehandlungsdampf. Potsdam 1 Ztr. =                          | 3 Rthlr. 15 Sgr.      |
| „ „ -Tiergarten b. Ohlau 100 Pfd. =                            | 2 Rthlr. 12 Sgr.      |
| „ Kohlbach in Alt-Ruppin                                       |                       |
| „ Grunau in Elbing 1 Ztr. 2 <sup>5</sup> / <sub>6</sub> Rthlr. |                       |
| „ Erich in München.  |                       |

#### Roggenmehl II. Qualität

Seehandlungsm. Potsdam 1 Ztr. 3 Rthlr.<sup>1)</sup>

### III. Verbesserungen der Technik der Müllerei in den ausserdeutschen Staaten.

#### Erfindung der Turbinen.

#### Entstehung der Walzenmüllerei.

Neben Österreich hatten vor allem Frankreich, Belgien und England einen riesigen technischen Vorsprung gewonnen, so dass in dem Bericht des Leiters der kgl. Seehandlungsmühlen 1844<sup>2)</sup> ausgesprochen werden konnte, dass auch die bessern inländischen Werke diesen ausländischen gegenüber so zurückständen wie die in den 20 Jahren gegen die damals eingeführte amerikanische Müllerei.

In Frankreich hatte man sich namentlich um eine bessere Ausnutzung der Wasserkräfte durch die Erfindung der Turbinen

<sup>1)</sup> s. Berichte über die allgemeine deutsche Gewerbeausstellung in Berlin Bd. III. S. 50.

<sup>2)</sup> Verhältnisse der kgl. Seehandlungsmühlen 1844.

oder Kreiselräder, horizontaler Wasserräder, bei denen sich das Rad um eine vertikale Welle drehte, sehr verdient gemacht. Schon im Jahre 1826 war ein hoher Preis von 6000 Fr. ausgeschrieben worden, endlich gewann ihn ein Civilingenieur Fourneyron i. J. 1833. In Deutschland wurden die ersten Versuche i. J. 1836 unabhängig von Fourneyron gemacht. Ein neues System derartiger Maschinen erfanden 1837 die Mechaniker Henschel und Sohn aus Kassel; zwar wies ihre Turbinenkonstruktion nicht so hohe Wirkungsgrade auf wie die F.schen, allein der Stein war wenigstens ins Rollen gekommen und 1840 wurde ihnen die erste grössere Ausführung übertragen bei einer Mühle in Holzminden. Weiterhin verbesserten den Turbinenbau ein Werkmeister einer Mühlhausener Maschinenfabrik, Jonval, der sich seine Erfindungen in Frankreich patentieren liess. In Deutschland aber schritt die Anwendung von Turbinen erst rascher vorwärts, als die Firma Nagel<sup>1)</sup> in Hamburg sich anfangs der 40er Jahre mit dem Erbau derselben eifriger zu beschäftigen begann. (1842 Schweriner Bischofsmühle.) In der deutschen Schweiz wurde durch ihre Turbinenräder sehr bekannt die Firma Escher und Wyss (Tangentialräder).

Die Erfindung der Turbinen ermöglichte vor allem, wie Rühlmann, einer der vorzüglichsten Bearbeiter und Kenner der Mühlentechnik ausführt, der Industrie die Nutzbarmachung von Kräften, die mit den vorher genannten Maschinen geradezu unbrauchbar genannt werden mussten. Als Berühmtheit galt die Turbine zu St. Blasien im badischen Schwarzwalde. Das Aufschlagwasser stürzte aus einer Höhe von 108 Mtr. auf ein Wasserrad von nur  $1\frac{2}{3}$  franz. Fuss (0,550 m) Durchmesser, das in der Minute 2300 Umläufe machte. — Gegenüber den vertikalen Wasserrädern sind Turbinen insofern vortheilhafter, als sie sich bei den verschiedenartigsten Gefällen anwenden lassen, mögen sie nun 0,3 m betragen, oder ansteigen bis zu 1,60 m. Vertikalräder dagegen können bei höhern Gefällen als 16 m nicht verwandt werden, andererseits verdienen die ober-schlächtigen Wasserräder für kleine Wassermengen von 0,30 m bis 0,80 Cubikmeter pro Sekunde und ungefähr von 3 m Gefälle an aufwärts bis zu 12 m, den Vorzug, da ihr Nutzeffekt

---

<sup>1)</sup> 1864 Northeim, erstes Nagel & Kämp'sche Wasserrad.

wächst, wenn die Wassermenge kleiner wird als wofür die Konstruktion des Rades beschafft wurde. Der Nutzeffekt bei kleinem Gefälle beträgt 65—70, bei hohem Gefälle kann er sich steigern nach d'Aubuisson bis auf 76<sup>0</sup>/<sub>0</sub>.<sup>1)</sup> Bei hohen Gefällen aber auch bei mittleren und einem grossen Aufschlagsquantum verdienen sie wegen ihrer Dauerhaftigkeit den Vorzug vor vertikalen Wasserrädern, arbeiten auch bei verschiedenem Gefälle mit fast gleichem Wirkungsgrad und leiden durch Stauwasser nicht so grosse Störungen ihres Ganges. Jedoch verursachen Veränderungen im Aufschlagsquantum grössere Arbeitsverluste als dies bei den Vertikalwasserrädern der Fall ist. Auch erfordern sie reines Wasser und sind wegen der Kostspieligkeit und Schwierigkeit etwaiger Reparaturen nur für grössere Betriebe geeignet.

Zwei andere französische Erfindungen waren die des Trieurs (Ausleser) und des Tarars, die beide den Zwecken der Getreidereinigung dienten, wodurch mittelbar eine Verfeinerung des Fabrikats erreicht wurde. Denn die Hauptbedingung für die Herstellung eines vorzüglichen weissen Mehls ist die sorgfältigste Reinigung des Getreides. Die erstere Maschine, eine sogenannte Unkrautauslesemaschine, bestehend aus einem zylinderförmigen eisernen Mantel mit halbkuglichen Öffnungen zur Entfernung der im Getreide vorkommenden runden Körner wie Wicken, Raden etc. dienend, war 1844/45 von einem Lyoner, Vachon, erfunden, dann in den 60 Jahren verbessert, gelangte sie 1867 auf die Pariser Weltausstellung. In Deutschland wurde sie 1868 von dem später sehr bekannt gewordenen Trieurfabrikanten Joh. Mayer gelegentlich einer Kölner landwirthschaftlichen Ausstellung gezeigt. — Eine zweite Reinigungsmaschine war der Tarar, eine bedeutende Verbesserung der früheren Windfegen und der englischen Kornreinigungsmaschine; sie diente vorzugsweise zur Aussonderung von Spreu und Stengelteilchen. Ein gewisses Aufsehen erregte die von Josse erfundene und auf der Pariser Weltausstellung 1867 aufgestellte Sortiermaschine, die 2,5 hl Getreide in der Stunde reinigte. Wie innig der Zusammenhang zwischen Wirtschaft und Technik ist, kann man auch in diesem Fall auf das klarste erkennen. So lange noch der Mahlzwang herrschte und die Mühlenwagetablen genau vorschrieben, wieviel Mehl und Kleie

<sup>1)</sup> S. Rühlmann a. a. O. Art. Wasserräder. Bd. I. S.316 u. ff. 1875 2. Aufl.



der Müller wieder herausgeben müsse, und wieviel er Abgang rechnen dürfe, konnte sich der Müller auf eine weitgehende Reinigung selten einlassen. Denn jene Vorschriften nahmen nicht genügend Rücksicht auf die verschiedenen Qualitätsunterschiede des Getreides, sie waren für den grossen Durchschnitt berechnet. Wenn also der Müller die vorschriftmässigen Quantitäten erreichen wollte und an Maass und Gewicht nichts fehlen sollte, so geschah dies natürlich auf Kosten einer guten Reinigung. Es wurde das Getreide eben ungesäubert auf den Mahlgang geschüttet vielleicht oberflächlich nur gespitzt und alsbald so vermahlen. Ausser diesen Erfindungen rühmt Rühlmann als charakteristische Eigenschaften des französischen Mühlenbaus noch die gefälligen, ja eleganten Formen und Verhältnisse, ferner eigentümliche Details, beispielsweise mechanische Aufschütter für das Mahlgut, sinnreiche Mehlkühlapparate, vervollkommnete amerikanische Cylinderbeutel mit Überzügen von Seidengazen, sowie für das Vorbereiten des eigentlichen Mahlprozesses dienende Maschinen sog. Quetschwalzen.

Zu derselben Zeit versuchten in den verschiedensten ausserdeutschen Ländern zahlreiche Köpfe das Problem der Walzenvermahlung zu lösen, d. h. durch Herstellung eiserner Walzen das teure und schwierig zu behandelnde Steinmaterial zu ersetzen. Nach den missglückten Versuchen von Helfenberg aus Rorschach (St. Gallen) 1821/22, Bollingen - (Wien) und Collier (Paris 1823) gelang es einem russischen Hofrat von Müller zuerst in Warschau, dann in Triest und zuletzt in Frauenfeld-Schweiz die ersten brauchbaren Stühle fertig zu stellen. Jedoch erfüllten sie noch nicht in vollkommener Weise ihren Zweck, bis es einem Züricher Ingenieur Sulzberger i. J. 1834 gelang bedeutende Konstruktionsverbesserungen anzubringen und einen brauchbaren Stuhl anzufertigen. Es konstituierte sich dann auch in Frauenfeld eine Aktiengesellschaft zur Fabrikation solcher Walzen die mit grosser Energie den Vertrieb in die Hand nahm. In Mainz entstand 1837 die erste Walzenmühle, dann in Stettin, die oben bereits erwähnte Walzenmühle; in München<sup>1)</sup> führte die Walzenmüllerei der Grosshändler

---

<sup>1)</sup> Diese Mühle bekannt unter dem Namen Ludwigmühle, vermahlte mit 24 Walzenstühlen oder 72 Walzenpaaren in 24 Stunden 300 Ctr. Weizen oder  $\frac{1}{2}$  Ctr. p. Stunde u. P. S., die Verstäubung betrug 20%, die erhaltene Kleie 14%.

Erich ein und endlich gelang ihre Einführung auch in Leipzig. In Ungarn wurde die erste Kunstmühle nach englisch-amerikanischem System 1835 errichtet, die erste Dampfmühle entstand 1836 in Oedenburg, sie ging aber nach kurzer Thätigkeit ein. Von bahnbrechender Bedeutung wurde für Ungarns Mühlenindustrie aber erst die Pester Walzmühle, die gleichfalls kleine Stahlwalzen zum Mahlen verwandte. Sie wurde innerhalb 3er Jahre erbaut 1839/42.<sup>1)</sup> Jedoch begann der Siegeszug der Walzenmüllerei erst 40 Jahre später, als der entstehende Grossbetrieb zu seiner Massenproduktion die entsprechenden Maschinen verlangte. Da kamen jene epochalen Erfindungen zu stande, die den modernen Walzenstuhl zu einem Kunstwerk der Technik machten.

Die Blüte der Mühlenkunst ward aber in Österreich erreicht. Dort hatte man schon um das Jahr 1810 das Hochmahlverfahren in vorzüglicher Weise ausgebildet, wozu namentlich das dortige Material, die harten ungarischen Weizensorten die natürliche Veranlassung gegeben hatten. Das Verfahren ist bereits geschildert.<sup>2)</sup> Es besteht, darin durch weitgestellte Steine unter vielmaligem Aufschütten (8—10 mal) anfangs nur gröblich zerbrochene Körner (Hochschrot) zu erzeugen, wobei sich nur wenig Mehl bilden darf. Dies so entstandene Mehl wird abgesondert, ebenso wird abgesondert der Gries und die grobe und die feine Kleie. Aus dem ersten entsteht das zweite Schrot, also wiederum Griese, Mehl und Kleie. Die Zwischenprodukte von Mehl und Gries heissen Dunste, diejenigen zwischen Gries und Schrot, Auflösungen. Natürlich erforderte diese Mahlmethode besonders feine Siebvorrichtungen, deren Erfindung auch einen niederösterreichischen Müller, namens Paur, gelang. Die von ihm erfundene Griesputzmaschine hatte den Zweck durch Erzeugung eines künstlichen Windstroms die Griese und feineren Kleieteilchen nach dem spezifischen Gewicht desselben zu sortieren.

<sup>1)</sup> Wenn die Ungarn in ihrem grossartigen Nationalstolz das Verdienst für sich in Anspruch nehmen, nach der Schweiz als zweite Nation die Stahlwalze in ihrem Lande eingeführt zu haben (s. Ungarns Mühlenindustrie 1896, herausg. vom kgl. ungar. stat. Bureau S. 14) so gebührt ihnen dieser Ruhm nicht.

<sup>2)</sup> Dass diese Methode keineswegs absolut neu war, ist schon oben gezeigt worden. Schon die Franzosen kannten diese Art Müllerei, die *mouture économique*, ebenso die Deutschen. Nur scheint man in Deutschland sich infolge Einführung der amerikanischen Flachmüllerei für wenige Zeit dieser Methode abgewandt zu haben.

Die nach diesem Verfahren erzeugten feinen Mehle, die sog. Wiener Auszugsmehle, Kaisermehle, wurden besonders zu den in Wien sehr beliebten Kaisersemmeln und Kipfeln verwandt, wie auch zur Nudelfabrikation. Der Kaiserauszug ist der am feinsten zu Mehl vermahlene Gries, dann folgt Bäcker- auszug, der etwas kerniger ist oder nach der Müllersprache „griffiger“. Dann folgen noch 2—3 Sorten geringerer Mehle und Kleien. Einige Beispiele über die Ausbeuteprocente wie die Preise der Mehlsorten finden sich weiter unten.

#### IV. Die Wissenschaft, insbesondere die Chemie und die Nahrungsmittelgewerbe.

Auch die deutsche Wissenschaft begann inzwischen genauere Untersuchungen über die verschiedensten Nahrungsmittel anzustellen. Die bahnbrechenden Arbeiten Liebig's und seiner Schüler griffen unmittelbar in das praktische Leben ein und übten einen bedeutenden Einfluss auf die Industrie und Landwirtschaft aus.<sup>1)</sup> Für die Müllerei führten sie allerdings

<sup>1)</sup> Der Gehalt der zwei wesentlichsten Bestandteile des Getreides, des Klebers und des Stärkemehls, ist nach Klima, Boden, Düngung sehr verschieden. So enthalten nach Moleschott, Physiologie der Nahrungsmittel, 2. Aufl., Giessen 1859, S. 100 u. ff. 100 Teile:

|                               |                     |
|-------------------------------|---------------------|
| Weicher Odessa Weizen         | 10,4 Teile Kleber.  |
|                               | 68,2 „ Stärkemehl.  |
| Amerikanischer Georgia Weizen | 14,36 „ Kleber.     |
|                               | 68,93 „ Stärkemehl. |
| Weisser polnischer Weizen     | 35,10 „ Kleber.     |
|                               | 38,91 „ Stärkemehl. |
| Schlesischer Weizen           | 22,64 „ Kleber.     |
|                               | 51,58 „ Stärkemehl. |
| Pommerscher Weizen            | 13,59 „ Kleber.     |
|                               | 58,78 „ Stärkemehl. |

Die Bestandteile des Weizens im Mittel auf 1000 zurückgeführt sind nach dem Genannten

|                              | Weizen | Roggen |
|------------------------------|--------|--------|
| Kleber und lösliches Eiweiss | 135,37 | 107,49 |
| Zellstoff                    | 32,39  | 49,63  |
| Stärkemehl                   | 568,64 | 555,19 |
| Dextrin                      | 46,69  | 84,50  |
| Zucker                       | 48,47  | 28,76  |
| Fett                         | 18,54  | 21,09  |
| Salze                        | 19,96  | 14,61  |
| Kali                         | 4,46   | 3,41   |
| Natron                       | 1,91   | 1,83   |

50 II. A. Die Mühlenindustrie v. Beginn d. dreiss. J. b. z. Ende d. sechz. Jahre.

zu einer gewaltigen Überschätzung des Nahrungswertes der Kleie für die menschliche Ernährung. Liebig hielt sogar die Kleieabsonderung für Luxus. Wenn auch die Wissenschaft in der Folge diesen Standpunkt verlassen hat, (s. in folgenden die Untersuchungen von Plagge und Lebbin) und die müllerische Technik in ihrer Hauptmasse stets bemüht war, feinere und weissere Mehle zu erzeugen, so sind gewisse Jdeologen, Leute mit mehr oder weniger exakter Bildung dabei geblieben für ihre Vollbrode, Nährsalzkraftbrode etc. Propaganda zu machen, indem sie ihren Erzeugnissen ein wissenschaftliches Mäntelchen umhingen. Und so kann man noch heute in manchem Schaufenster eines Bäckerladens derartige nach „wissenschaftlichen Grundsätzen“ erbackene Brode liegen sehen und bei der Langsamkeit mit dereinmal fest eingewurzeltten Volksanschauungen neuen u. bessern Platz machen, wird das wohl noch einige Zeit so bleiben und in populären Zeitschriften werden spaltenlange Artikel veröffentlicht über masslose Vergeudung von Volksvermögen mit dem alten Refrain: „Begnügt Euch mit Eurem Kommissbrot.“ Wenn wir für diese Periode bis zum Ende der 40 Jahre tiefgehende technische Umwälzungen nicht haben konstatieren können, so müssen doch in der Dampfmüllerei gewisse, namentlich auf die Hebung der Produktionskraft hinzielende Fortschritte erwähnt werden. Allein es empfiehlt sich schon

|               | Weizen | Roggen |
|---------------|--------|--------|
| Kalk          | 0,57   | 0,77   |
| Bittererde    | 2,21   | 1,61   |
| Eisenoxyd     | 0,19   | 0,21   |
| Phosphorsäure | 9,98   | 6,56   |
| Schwefelsäure | 0,02   | 0,05   |
| Kieselsäure   | 0,21   | 0,17   |
| Chlornatrium  | 0,41   | 0,00   |
| Wasser        | 129,94 | 138,73 |

Die chemische Analyse des stickstoffhaltigen Klebers und des stickstofffreien Stärkemehls nach Moleschott ist folgende:

| Kleber                                | Stärkemehl                      |
|---------------------------------------|---------------------------------|
| zur Bildung von Blut und Muskelfasser | zur Bildung von Fett und Wärme. |
| Muskelfasser                          | Kohlenstoff 44,45               |
| Kohlenstoff 55,7                      | Wasserstoff 6,17                |
| Wasserstoff 7,8                       | Sauerstoff 49,38                |
| Stickstoff 14,5                       | 100                             |
| Sauerstoff 22,0                       |                                 |
| 100                                   |                                 |

des Zusammenhangs wegen dies im folgenden Teil bei der ausführlichen Besprechung der statistischen Ergebnisse mit zu berühren.

## V. Kritische Würdigung der statistischen Aufnahmen.

In der bisherigen Untersuchung haben wir an einer Fülle von Einzelthatsachen die weitere Ausbildung des Fabriksystems in der Müllerei verfolgt, wir haben die vielfachen technischen und wirtschaftlichen Veränderungen, die vorzüglich die Einführung der Dampfkraft zur Folge hatte, aufgedeckt. Nunmehr bleibt noch, um das Bild zu vervollständigen übrig, die Massenbeobachtungen zu prüfen, die die Statistik darbietet. Erst durch ein Zusammenhalten und Vergleichen der Erfahrungen der beiden Beobachtungsformen werden wir hoffen können, zu ausreichend sichern Resultaten zu gelangen.

Bevor wir aber in eine eingehendere Besprechung eintreten, muss die allgemeine Bemerkung vorausgeschickt werden, dass wohl für keines der in der besten der Statistiken, in der preussischen Fabrikentabelle, enthaltenen Gewerbe, die Dürftigkeit der statistischen Nachrichten so gross ist wie für die Müllerei. Für die wichtigste Frage, die der Produktionskraft des Gewerbes, deren Feststellung gerade bei der Mühlenindustrie nicht so grosse Schwierigkeiten bietet, fehlen die elementarsten Nachrichten. Gewöhnlich findet man nur katastermässig die Zahl der Mühlen nach ihren Betriebskräften unterschieden. Nicht einmal die vollständigen Ziffern der Mühlengänge werden angegeben, sie fehlen für die Windmühlen. Die Dampfmühlen werden erst seit 1837 gezählt. Unter den aufgezählten Wassermahlgängen aber wird nicht zwischen den verschiedenen Arten von Gängen unterschieden, ob Spitz-, ob Schrot- oder Graupen- oder Mahlgang. Infolgedessen sind Folgerungen über die Grösse der bewegenden Kräfte schwer zu machen, zumal da keinerlei Erhebungen über die Zeitdauer, in welchen volle, halbe oder nicht zureichende resp. gar keine Wasserkraft vorhanden ist, stattgefunden, ebenso verhält es sich bei den Windmühlen. Es genügen also die Zahlen nicht einmal, um allgemeine Folgerungen anzustellen über technische Vervollkommnung.

Aus diesen Gründen auch ist es fast unmöglich das Produktionsquantum des Gewerbes zu berechnen wie das darin

ruhende Anlage- oder Betriebskapital. — Diese statistischen Mängel reichen sogar bis in die neuesten Zählungen hinein, auch hier sucht man vergeblich das Produktionsquantum zu bestimmen, ev. aus dem Kraftverbrauch zu berechnen. Immer bleiben noch verschiedene Unbekannte. Wieviel Turbinen bei den durch Wasserkraft getriebenen Mühlen in Gebrauch sind, nach welchen Systemen sie erbaut, wieviel Walzen und von welcher Grösse und Vermahlungsfähigkeit vorhanden sind, bleibt ein sorglich gehütetes Geheimnis, eine nicht zu enträtselnde Sphinx. — Infolgedessen kann man auch aus den blossen Zahlen der Mühlenbetriebe keine genauen Schlussfolgerungen machen inbezug auf die Konkurrenzfähigkeit von Kleinbetrieb gegenüber Grossbetrieb oder Dampfmühle. Die kleinen Wind- und Wassermühlen können relativ zunehmen, dennoch können sie aus dem Felde geschlagen sein, da ihre technischen Unvollkommenheiten ihre Produktion im Vergleich zu derjenigen von grössern Werken als ein Minimum erscheinen lassen.

Die Einwände gegen die statistischen Angaben, wie sie jedem, der tiefer in die technische Entwicklung des Gewerbes geschaut, sofort aufstossen, mussten erhoben werden, damit wir uns dieses sonst vorzüglichen Hilfsmittels der Beobachtung gefahrlos bedienen können.

Für das Jahr 1831 existiert eine Summierung der Mühlen Preussens von Ferber und ausführlicher von Dieterici. Nach letzterem waren Wassermühlen 13949 mit 22693 Gängen

|                  |      |
|------------------|------|
| Bock-Mühlen      | 9764 |
| Holländer-Mühlen | 687  |
| Rossmühlen       | 1184 |

insges. 25584

Für die 3 letzten Arten wurde nun pro Mühle ein Mahlgang angenommen.

|  |  |
|--|--|
| Daher erhielt man 22693 Wassermühl-Gänge |  |
| 9764 Bockmühl-Gänge                      |  |
| 687 Holländermühl-Gänge                  |  |
| 1184 Rossmühl-Gänge                      |  |

Summa 34328 Mahlgänge.

Dass eine derartige rein nach äusserlichen Momenten erfolgte Zusammenstellung und Schätzung keine weitem Schlüsse

auf den Betriebsumfang der Mühlen zulässt, dürfte einleuchten. Ein Wassermahlgang vermahlte natürlich mehr wie ein Windmühlengang oder Rossmühlengang, und ein Dampfmühlengang mehr wie der einer Wassermühle. Diese Entdeckung machte schon Hoffmann und reduzierte dem entsprechend diese Zahlen auf Wassermühlgänge. Jedoch blieb die Statistik bei der äusserlichen, nur etwas genaueren Zählung und Schätzung, (Dieterici rechnet 1837 2 Mahlgänge auf 1 Holländermühle, auch wurden die Gänge der Ross- und Dampfmühlen später gezählt) bis zur Zählung von 1861 und die Reichsstatistik berechnete danach gewissenhaft die Mahlgänge auf 10000 Einwohner.<sup>1)</sup> (vgl. Tabelle II.) Dass diese Berechnung zu keinen weitem Schlüssen berechtigt, liegt auf der Hand.

Hoffmann berechnete für das Jahr 1837 die Mahlgänge in folgender Weise. Einen Dampfmahlgang schätzt er auf das  $1\frac{1}{2}$ fache eines Wassermahlgangs, welcher das ganze Jahr hindurch hinreichend Wasser hat. Einen Windmühlengang auf das  $\frac{1}{2}$ fache eines Wassermühlgangs. Rossmühlen aber, welche nur bestimmt sind, den Bedarf grosser mit Brauereien verbundener Landwirtschaften zu bestreiten, werden 1 Windmühlengang gleichgeschätzt. Demnach giebt er folgende Übersicht:

|              | Mahlgänge | auf 10000 Einwohner |
|--------------|-----------|---------------------|
| .. Preussen  | 2855      | 133                 |
| Posen        | 2203      | 188                 |
| Brandenburg  | 3143      | 180                 |
| Pommern      | 1666      | 168                 |
| Schlesien    | 7464      | 279                 |
| Sachsen      | 4314      | 276                 |
| Westfalen    | 2836      | 214                 |
| Rheinprovinz | 5761      | 235                 |
|              | 30242     | 21,4                |

Die Reichsstatistik aber rechnet für 1831 26,33 und 1846 24,15 Mahlgänge auf 10000 Einwohner. —

Die Hoffmansche Reduktion erhält man aber für Preussen wenn man folgende Zahlen summiert

---

<sup>1)</sup> R.-St. Bd. 34. Thl. II. S. 110.

|                    |              |   |              |
|--------------------|--------------|---|--------------|
| 1837: Wassermühlen | 14110        | mit zusammen Mahlgängen                 | 23771        |
| Bockmühlen         | 9985         | geschätzt auf                           | " 4992,5     |
| Holländermühlen    | 735          | gesch. auf $\frac{735 \text{ à } 2}{2}$ | " 735,5      |
| Rossmühlen         | 1247 (1294)  | gesch. auf                              | 647 "        |
| Dampfmühlen        | 27           | <sup>mit 64 Gängen</sup> gesch. auf     | 96 "         |
|                    | <u>26104</u> |   | <u>30242</u> |

Für das Jahr 1831 erhalte man, wenn die Zahl der Mahlgänge auf Wassermahlgänge reduziert würde, 29869 Gänge, wobei noch zu den Dieterici'schen Zahlen für 7 Dampfmühlen<sup>1)</sup> mit schätzungsweise 10 Gängen = 15 Wassergänge hinzugerechnet sind. Auf 10000 Einwohner kamen daher 1831 22,1 Wassermahlgänge.

#### Die Mahlkraft der Müllerei Preussens.

Würde man die Mahlkraft des Landes i. J. 1831 berechnen wollen, so wäre zu berücksichtigen, dass man nur etwa 2 Monate auf Vollbetrieb, 4 Monate auf halben und 2 auf  $\frac{1}{4}$  Betrieb rechnen könnte, 4 auf gar keinen wegen Eisgang, Reparatur etc. Ein Mahlgang vermahlte nun meist in 24 Stunden 12 Ctr. Getreide zu Mehl,<sup>2)</sup> folglich  $29869 \times 12 \times 60 = 21,50$  Mill. Ctr.  
 $+ 29869 \times 6 \times 120 = 21,50$  " "  
 $+ 29869 \times 3 \times 60 = 5,37$  " "  
47,39 Mill. Ctr.

Nach Dieterici kommt nach den Resultaten der Mahlsteuer in den Städten auf den Kopf der Bevölkerung 0,769 Sch. Weizen und Weizenfabrikate und 3,00 Sch. Roggen und Roggenfabrikate. Setzt man den Verzehr von Stadt und Land gleich, so ergibt sich an Roggenverbrauch  $10,03 \times 3,01 = 39,22$  Mill. Sch., an Weizen 10,02. Jedoch hält Dieterici diese Zahl für zu hoch und schätzt den Verbrauch nur auf etwa 8 Mill. Sch. Weizen, im Ganzen also auf 47,24 Mill. Scheffel Getreide = 38 Mill. Ctr. Demnach würde noch für den Jahres-Durchschnitt die Produktionskraft der Mühlen mit 12 Ctr. pro Tag und Mahlgang zu hoch gegriffen sein. Wahrscheinlich sind auch unter den Wassermahlgängen die Spitz- und Schrotgänge mitgezählt, sodass aus diesem Grunde die Multiplikation zu gross wird.

<sup>1)</sup> Schimmelpfennig, Die indirekten Steuern.

<sup>2)</sup> S. Neumann, Der Wassermahlmühlenbau 1810 S. 38, vgl. auch die Stralsunder Mühle, die in 12 Stunden 24 Ctr. Weizen schrotete, gewiss mit 2 Gängen, also pro Gang 12 Ctr. in 12 Stunden. (s. Beiträge.)



Von den statistischen Erhebungen der nächstfolgenden Jahre eignen sich zu einem Vergleich mit den 31er Angaben am besten diejenigen des Jahres 1846. Während die Bevölkerung sich um 2,4 Mill. oder 18<sup>0</sup>/<sub>0</sub> vermehrte, stieg die Zahl der Mühlen von 25584 auf 28062 oder von 100 auf 112, die der Mahlgänge (nach der R.-St.) auf 38911 oder von 100 auf 116. Ganz bedeutend vermehrten sich die Bockwindmühlen um 1325 = 13<sup>0</sup>/<sub>0</sub>, die Holländer um 353 = 51<sup>0</sup>/<sub>0</sub>, die mit Wasserkraft betriebenen Mühlen dagegen nur um 301 Mühlen.

Einen Überblick über die Entwicklung gewähren folgende Ziffern, wobei auch die Zahlen für 1861 angefügt sein mögen.

|      |                                   |       |                 |                |
|------|-----------------------------------|-------|-----------------|----------------|
| 1831 | mit Tierkraft betriebene Mühlen   |       |                 | 1184           |
| 1846 | "                                 | "     | "               | 1568           |
| 1861 | "                                 | "     | "               | 1723           |
| 1831 | Bockwindmühlen                    | 9764  | Holländermühlen | 687 zus. 10451 |
| 1846 | "                                 | 11089 | "               | 1040 " 12129   |
| 1861 | "                                 | 13128 | "               | 1738 " 14866   |
| 1831 | mit Wasserkraft betriebene Mühlen |       |                 | 13949          |
| 1846 | "                                 | "     | "               | 14250          |
| 1861 | "                                 | "     | "               | 14627          |

Aus der beständigen Zunahme dieser mehr oder weniger kleinen Mühlen lässt sich wohl schliessen, dass die Dampfmühlen den andern Mühlen noch nicht derartige Konkurrenz machten, dass diese absolut konkurrenzunfähig dastanden, allerdings schmälerten ihnen die grossen Mühlen immermehr ihren Anteil an der Erzeugung des Gesamtmehlbedarfs.

Weitaus die grössten Fortschritte qualitativ und quantitativ machten aber die Dampfmühlen. In ersterer Hinsicht war es für sie durchaus Notwendigkeit, beständig ihre Produktionskraft zu steigern, um die grossen maschinellen Kosten dadurch zu verringern.

Andererseits begünstigte auch die ausgedehntere Produktion von Kraftmaschinen, ihre beständig sich vergrössernde und relativ verbilligende Erzeugung von Maschinenkräften die Einführung dieser Maschinen in die Müllerei. Leider bleibt auch in diesem Fall die Statistik sehr unvollkommen. Erst vom Jahr 1837 werden die Dampfmühlen statistisch erfasst, während die erste mit Dampf betriebene Mühle, wie anfangs erwähnt, bereits 1822 errichtet wurde. Weitere technische Fortschritte wie Anwendung der Kondensation, Kompondsystem werden nicht berührt. Es werden nur Gesamtzahlen der Mühlen wie

der Mahlgänge und der Maschinenkräfte angegeben, vom Jahr 1846 kommt noch eine Angabe über die Zahl der Beschäftigten hinzu.

Eine Zusammenstellung dieser Zahlen giebt nachstehende Tabelle:

| Jahr.              | Zahl der<br>Dampfmühlen. | Altpreußen.     |                 |                   | Beschäftigte. |
|--------------------|--------------------------|-----------------|-----------------|-------------------|---------------|
|                    |                          | Mahl-<br>gänge. | Ma-<br>schinen. | Pferde-<br>kraft. |               |
| 1831               | 7                        | —               | —               | —                 | —             |
| 1837               | 27                       | 64              | —               | 377               | —             |
| 1839               | 32                       | —               | —               | —                 | —             |
| 1840               | 34                       | 93              | —               | —                 | —             |
| 1843               | 69                       | 196             | —               | —                 | —             |
| 1846               | 115                      | 303             | 71              | 927               | 523           |
| 1849               | 190                      | 524             | 95              | 1111              | 762           |
| 1852               | 239                      | 604             | 172             | 2007              | 857           |
| 1855               | 356                      | 890             | 337             | 3566              | 1217          |
| 1858               | 556                      | 1425            | 521             | 6195              | 1851          |
| 1861 <sup>1)</sup> | 668                      | 1727            | 600             | 8101              | 2255          |

Hiernach vermehrten sich von 1837—1846 die Dampfmühlen nur um das vierfache, von 46—61 aber um das fünf-  
fache. Auf 1 Dampfmühle i. J. 37 kamen 2,37 Mahlgänge und 14 P. S.

1846 kamen auf 1 Dampfmühle 2,6 Mahlgänge, 8,05 PS. u. 4,5 Beschäftigte

|      |   |   |   |      |   |       |   |      |   |
|------|---|---|---|------|---|-------|---|------|---|
| 1849 | " | " | " | 2,7  | " | 5,7   | " | 4,0  | " |
| 1855 | " | " | " | 2,5  | " | 10,0  | " | 3,4  | " |
| 1858 | " | " | " | 2,56 | " | 11,12 | " | 3,3  | " |
| 1861 | " | " | " | 2,5  | " | 12,1  | " | 3,37 | " |

Die durchschnittliche Leistungsfähigkeit einer Dampfmaschine (die betreffenden Angaben werden erst seit 1846 gemacht) in der Getreidemüllerei waren

|      |   |      |                 |
|------|---|------|-----------------|
| 1846 | = | 13,1 | P.S.            |
| 49   | = | 11,7 | "               |
| 52   | = | 11,7 | "               |
| 55   | = | 10,6 | "               |
| 58   | = | 11,9 | "               |
| 61   | = | 13,5 | " <sup>2)</sup> |

<sup>1)</sup> Die Zahlen über Stärke der Motoren, Anzahl, von 1846—61 sind den preuss. stat. Jahreshb. entnommen 1862. Bd. I u. II. S. 561.

Viebahn, Stat. d. zoll. Deutschld. Bd. III 760.

<sup>2)</sup> Preuss. stat. Jahrb. a. a. O.

Welche Schlussfolgerungen können nun aus diesen Ziffern gezogen werden? Betrachtet man zuerst die Zahlen von 1837 und 1846/49, so fällt vor allem die sprunghafte Vermehrung der Dampfmühlen um die Mitte des 5. Jahrzehnts auf. Von 1843—49 wachsen trotz der gewerblichen Leidensperiode der Jahre 46/49 die Dampfmühlen in fabelhafter Schnelligkeit, sie steigen von 100 auf 273, die Mahlgänge wachsen von 100 auf 267, und die Maschinenkräfte in den Jahren 1837—49 von 100 auf 294.

Wenn nun die Durchschnittszahlen für 1837 nur je 2,37 Mahlgänge und 14 P.S. für 1 Dampfmühle ergeben, 1846 die Zahl der Mahlgänge fast unverändert bleibt, diejenige der Maschinenkräfte sich sogar verringert, so ist diese Durchschnittszahl zu erklären als Ergebnis sehr grosser und ziemlich kleiner Betriebe. Wie nämlich oben an einzelnen Beispielen gezeigt wurde, hatten einige der ersten Dampfmühlen 20, 30 und mehr P.S. Eine der ersten Mühlen mit Dampfkraft, die zu Magdeburg v. J. 1825, hatte für 4 Mahlgänge, Grawinkler Steine  $3\frac{1}{2}$  Fuss Durchmesser, eine Kornreinigungs- und englische Mehlmischmaschine 18 P. S., pro Mahlgang = 4,5 P. S., die Stettiner Walzmühle hatte eine Maschine mit 30 HP., die Mühle in Münster 24 HP. Die Potsdamer Mühle hatte 1843 für 8 Mahlgänge sogar 48 HP., also für 1 Gang 6 HP., die pro Tag i. J. 1846 42,8 Ctr. Getreide zu Mehl vermahlten. Wie bedeutend die Hebung der Produktivkraft in diesem Zeitraum gewesen, wird ersichtlich, wenn man demgegenüber hält, dass im Jahre 1831 im Durchschnitt kaum eine Mahlkraft von 12 Ctr. pro Tag und Mahlgang erreicht wurde, in einzelnen Ausnahmefällen 24 Ctr. Auch die Äusserung eines Mühlenbauinspektors aus den 20er Jahren kann hier angeführt werden. Als die Erfindung der Walzenvermahlung grosse Hoffnungen hinsichtlich der Menge der erzeugten Mehle weckte; meinte dieser, auch in der besten und zweckmässigst eingerichteten Wassermühle sei es unmöglich 300 Pfund Getreide in 1 St. fein zu mahlen, also 72 Ctr. in 24 St. —<sup>3)</sup> Wie nahe man dieser Zahl schon um die Mitte der 50er Jahre gekommen, lehrt obiges Beispiel.

Hinter dieser in Preussen sich vollziehenden gewerblichen Entwicklung blieb jedoch diejenige der andern deutschen Staaten weit zurück. Da das Schema der Aufnahme für diese

<sup>3)</sup> Verh. d. Vereins f. Gewerbefl. Preussen 1825.

Staaten wie für Preussen dasselbe war, können die einzelnen Ergebnisse hier zum Vergleich gebracht werden. Jedoch soll noch mit einigen wenigen Worten auf die Gewerbeverfassungen dieser Staaten eingegangen werden, namentlich soweit sie das Mühलगewerbe regeln. Gewöhnlich wird dies Moment sehr überschätzt. Wenn nicht auch sonst andere Ursachen und Verhältnisse die gewerbliche Entwicklung im allgemeinen günstig beeinflussen, bleibt auch die beste freiheitlichste Ordnung eines einzelnen Gewerbes ohne Wirkungen für das Gedeihen desselben.

#### Bayern.

In Bayern hatte die rechtliche Regelung des Gewerblebens eine bunte Fülle eigentümlicher Rechtsgebilde geschaffen, wie sie vielleicht in keinem der übrigen deutschen Staaten anzutreffen waren. Man unterschied sog. reale und radizierte Gewerbeberechtigungen und ausserdem noch Zwangs- und Bannrechte. Diese Rechtsgestaltung war ein Ausfluss jener mittelalterlichen Rechtsanschauung, wonach die Befugnis zur Ausübung eines Gewerbes ein freiveräusserliches geldwertes Privatrecht sei.<sup>1)</sup>

Unter einer realen Gewerbeberechtigung verstand man die verkäufliche und vererbliche Befugnis zum Gewerbebetrieb, unter einer radizierten die mit dem Besitz einer unbeweglichen Sache verbundene und nur mit dieser veräusserliche Berechtigung.<sup>2)</sup>

Mühlen und Brauereien galten nun als radizierte Gewerbe, obendrein bestand für diese bis zu Anfang des Jahrhunderts ein Zwangs- und Bannrecht. Der Mühlenzwang ward erst 1809 aufgehoben.<sup>3)</sup> Die Besteuerung der Mühlen fand nach Mahlgängen statt und führte den Namen: Mühlenanlage.<sup>4)</sup>

Eine eigentliche Reform des Gewerbewesens fand erst durch Gesetz vom 11. Sept. 1825 statt, das ein gewerbliches

<sup>1)</sup> vgl. hierzu Kaizl, Der Kampf um Gewerbe reform und Gewerbe freiheit in Bayern, Schmollers staatswiss. Forschungen Bd. II. S. 52 u. f. Ferner: Schlichthörle, die Gewerbsbefugnisse der kgl. Haupt- und Residenzstadt München. Erlangen 1845. Bd II. S. 125 ff.

<sup>2)</sup> s. Kaizl, a. a. O. S. 51.

<sup>3)</sup> s. hierzu Seydel, Bayerisches Staatsrecht. Bd. I. S. 324. Ferner Bayr.-Reichsbl. 1809. S. 1329, 1803, 1021, 1805, 640, 1868, 1705. — Nach Kustermann galt die allgemeine bayerische Mühlenordnung v. J. 1701 bis zum J. 1845.

<sup>4)</sup> s. Seydel, a. a. O. Der höchste Satz war 14 fl. für 7 und mehr Gänge, der geringste 1 fl. für 1 Gang.

Conzessionssystem zur Einführung brachte. Für die Müllerei war es insofern noch von besonderer Bedeutung, als es auch für Mühlen die Errichtung neuer radizierter Gewerbegerechtigkeiten ausschloss. Jedoch war die Behörde auch hier noch in der Lage, die Bedürfnisfrage zu prüfen.<sup>1)</sup>

Erst das Jahr 1868 brachte vollkommene Gewerbefreiheit und mit ihr einen kräftigen Anstoss zum technischen Fortschritt, wozu auch noch die Konkurrenz des Auslands, namentlich die Österreich-Ungarns mit seinen vorzüglichen Fabrikaten beitrug.

Über die Zahl der Müller vor 1846 sind mir nur bekannt die Rudhart'schen Zahlen<sup>2)</sup> nach den Gewerbesteuerkatastern vom Jahre 1822. Danach hatte Bayern

|                   |       |         |
|-------------------|-------|---------|
| im Innakreis      | 1485  | Müller. |
| „ Oberdonaukreis  | 1114  | „       |
| „ Unterdonaukreis | 1260  | „       |
| „ Obermainkreis   | 1718  | „       |
| „ Rezakreis       | 1242  | „       |
| „ Regenkreis      | 8633  | „       |
| Summa             | 15452 | „       |

Für 1847 und 1861 werden folgende Zahlen angeführt:

|   | 1847      |   | 1861  |
|---|-----------|---|-------|
| Wassermühlen: Mühlen                                | = 9506    | = | 9624  |
| Gänge   | = 21650   | = | 22584 |
| Zahl der Meister, welche<br>f. eigene Rechnung arb. | } = 18689 | = | 9446  |
| Zahl der Gehülften und<br>Lehrlinge                 |           |   |       |
|   | Summa     |   | 19934 |
| Bockmühlen: Mühlen                                  | = 1       | = | 3     |
| Meister   | = 1       | = | 1     |
| Holländer   | = 1       | = | —     |
| Meister   | = 1       | = | —     |
| Durch tierische Kräfte                              | = 40      | = | 73    |
| Meister   | = 54      | = | 82    |
| Arbeiter  | = 51      | = | 75    |
| Durch Dampf   | = 2       | = | 33    |
| Mahlgänge   | = 4       | = | 84    |
| Arbeiter  | = 4       | = | 62    |

<sup>1)</sup> s. Kaizl a. a. O. S. 80.

<sup>2)</sup> Rudhart, Zustand Bayerns 1829. Bd. II. Beilage XLII.

60 II. A. Die Mühlenindustrie v. Beginn d. dreiss. J. b. z. Ende d. sechz. Jahre.

|      |                       |           |      |         |
|------|-----------------------|-----------|------|---------|
| 1847 | Gesamtzahl der Mühlen | = 9550    | 1861 | = 9733  |
| "    | der Gänge             | = 21697   |      | = 22736 |
| "    | der Meister           | } = 18800 |      | = 20154 |
|      | u. Gehülften          |           |      |         |
|      | Lehrlinge             |           |      |         |

Es kamen also im Jahre 1847 nur 2,26 Mahlgänge auf 1 Mühle, 1861 2,33, demnach waren nur kleine Betriebe vorhanden. Doch kamen auf je 10000 Einwohner i. J. 46 48,2, 1861 aber 48,5 Mahlgänge. Die Zunahme derselben betrug 4 ‰, die der Mühlen nur 1,9 gegen 2,2 ‰ Bevölkerungszuwachs.

Sachsen:

In Sachsen herrschte gleichfalls Bier- und Mahlzwang und es wurden nach der Generalaccis-Ordnung vom 12. Juni 1824 auch Getreide und Mehl nach bestimmten Sätzen versteuert. Erst nach dem Gesetz vom 27. III. 1838 wurde jener Zwang aufgehoben gegen Entschädigung der Zwangsberechtigten von Seiten der Zwangspflichtigen. Die Gewerbefreiheit ward 1862 proklamiert.

|                       |         |            |             |              |
|-----------------------|---------|------------|-------------|--------------|
| 1837:                 | Mühlen. | Mahlgänge. | Spitzgänge. | Schrotgänge. |
| Wassermühlen          | 3027    | 5029       | 355         | 30           |
| Schiffmühlen          | 15      | 25         | —           | —            |
| Summa                 | 3042    | 5954       | 355         | 30           |
| Holländer Mühlen      | 47      | 50         | —           | —            |
| Bock Mühlen           | 285     | 293        | 6           | 3            |
| Rossm. m. zus. 6 P.S. | 5       | —          | —           | —            |
| Dampf. „ 10 „         | 2       | —          | —           | —            |
| Summa                 | 3381    | 5397       | 361         | 33           |

5791

|                   |                 |             |                       |
|-------------------|-----------------|-------------|-----------------------|
| 1846              |                 | 1861        |                       |
| Wassermühlen =    | 3183            | 3190        | } mit 7635 Arbeitern. |
| Gänge =           | 5704            | 6145        |                       |
| Windmühlen =      | 511             | 549         | } " 786 "             |
| Gänge =           | 511             | 549         |                       |
| Rossmühlen =      | 6               | 3           | } " 2 "               |
| Gänge =           | ? (6 geschätzt) | 3           |                       |
| Dampf. m. =       | 5               | 7           | } " 35 "              |
| Gänge =           | 17              | 20          |                       |
| P. S. =           | 86              | = 320 P. S. |                       |
| Arbeiter =        | 46              | —           |                       |
| Zahl der Mühlen = | 3705            | = 3749      | mit 8458 Arbeitern.   |
| " " Gänge =       | 6238            | = 6717      |                       |
|                   | (geschätzt.)    |             |                       |

Auch in Sachsen bildeten die Mühlen bis 1861 nur kleine Anlagen.<sup>1)</sup>

1837 kam auf eine Getreidemühle nur 1,76 Gänge.

1846 " " " " " 1,68 "

1861 " " " " " 1,7 "

Von 1837—46 wuchs die Zahl der Mühlen um 8,7%, die der Mahlgänge um 7,5%, blieb aber hinter dem Bevölkerungszuwachs, der 10,9 betrug, zurück. Folglich muss auch hier eine Intensivierung der Betriebe stattgefunden haben. Denn auch die Mahlgänge nehmen ab von 37,7 u. 34,0 pro 10000 Einwohner bis 30,2 i. J. 1861.

Die zunehmende Bedeutung der Dampfmühlen wird deutlich gekennzeichnet durch den Gebrauch von Maschinenkräften.

Durchschn. P. S. auf 1 Mühle im Jahre 1846 = 22,40.

1856 = 20,73.

1861 = 21,33.

#### Württemberg.

Vor dem Beginn der 60er Jahre hatte auch Württemberg keine Gewerbefreiheit. Allerdings beseitigte es ebenfalls früher, durch Ges. vom 22. April 1828 für Müller und Bierbrauer den Zunftzwang, während Fleischer und Bäcker noch zünftig blieben. Durch Instruktion vom 6. Juni 1828 war die Ausübung des Müllergewerbes an die Ablegung einer Prüfung geknüpft oder der Inhaber bzw. Werkführer musste den Nachweis führen, dass er nach alter Zunftordnung das Meisterrecht erlangt und 7 Jahre als Gehülfe oder Lehrling zur Zufriedenheit gedient.

---

<sup>1)</sup> Bei Besprechung der Zählungsergebnisse der ausserpreussischen Staaten und der Vergleichung mit preuss. Verhältnissen passiert Schmolter in s. cit. Werke ein Versehen.

Er sagt: In Sachsen existieren (1855) 512 städtische, 343 ländliche Mühlen. Von 5328 gewöhnlichen deutschen Gängen sind 3979 noch nicht über 4 Monate im Gange.

Die sächsische Statistik aber, auf die Bezug genommen wird, berichtet ganz etwas anderes. Sie giebt an, wieviel Monate während eines Jahres diese 2979 deutschen Mahlgänge im Umtrieb sind, 1018 weniger wie 2 und 1961 über 2—4 Monate. —

An einer andern Stelle wird gesagt, nach Viebahn kamen auf eine badische Dampfmühle 14, auf eine pommersche aber 40 Gänge i. J. 1861. Es muss heissen auf 10 Dampfmühlen.

62 II. A. Die Mühlenindustrie v. Beginn d. dreiss. J. b. z. Ende d. sechz. Jahre.

|      | Mahlmühlen.                                   | Arbeiter. | Unternehmer und Arbeiter. <sup>1)</sup> |
|------|---|-----------|---|
| 1829 | 1876  | —         | —                                       |
| 1835 | 1966  | 866       | 2852                                    |
|      |   |           | besch. Personen                         |
| 1852 | 2052  |           | 4889                                    |
|      |   |           | Dirigenten.                             |
|      |   |           | besch. Pers.                            |
| 1861 | 2084  | 3245      | 2080 5325                               |
|      | Darunter 2046 durch Wasserkr. betrieb. Mühlen |           |   |
|      | 31  | „         | Tierkraft                               |
|      | 7   | „         | Dampf.                                  |

Die Bevölkerung wächst sehr spärlich von 1835—52 um 1,3 %, nimmt dann sogar relativ ab, sodass die Gesamtvermehrung von 1835—61 nur 0,95 % beträgt. Die Mühlen vermehren sich während der ersten Aufnahmen um 4 %, den folgenden Jahren 1852—1861 um 5, die Zahl der Mahlgänge von 1835—1861 steigt dagegen nur von 100 auf 101,4, sodass 1861 nur 30,2 Mahlgänge auf 10000 Einwohner kommen.

Baden:

Baden ähnelt in vieler Beziehung Württemberg.<sup>2)</sup> Bis 1862 blieb der Zunftzwang bestehen. Nur langsam nimmt die Bevölkerung zu, von 1846—61 um 0,7 %, erst von den 60er Jahren macht sich ein rasches Steigen bemerkbar. Von 1861—75 vermehrt sie sich von 100 auf 109.

|                       | 1846 | 1861                 |                         |
|-----------------------|------|----------------------|-------------------------|
| Wassermühlen =        | 1802 | = 1922               |                         |
| Gänge =               | 4418 | = 4898               |                         |
| Beschäftigte =        | 3724 | = 4223               | davon Meister 1845      |
| Windmühlen =          | —    | = —                  | Gesellen u. Lehlr. 2378 |
| Rossmühlen =          | 4    | = 15                 |                         |
| Gänge =               | 4    | = 16                 |                         |
| Arbeiter =            | 6    | = 4                  |                         |
| Dampfmühlen =         | —    | = 19                 | mit 113 P.S.            |
| Gänge =               | —    | = 27                 |                         |
| Arbeiter =            | —    | = 11                 |                         |
| Gesamtzahl d. Mühl. = | 1806 | = 1956               |                         |
| „ „ Gänge =           | 4422 | = 5041               |                         |
| „ „ Beschäftigten =   | 3730 | = 4257 <sup>3)</sup> |                         |

<sup>1)</sup> s. Köhler Württemberg Gewerberecht S. 192.

<sup>2)</sup> Dietz: Das Gewerbe im Grossherzogtum Baden.

<sup>3)</sup> Es ist hinzugezählt entsprechend der Zahl der Dampfmühlen die Zahl 19.



**II. A. Die Mühlenindustrie v. Beginn d. dreiss. J. b. z. Ende d. sechz. Jahre. 63**

Es vermehrten sich hiernach die Mühlen um 8,3<sup>0</sup>/<sub>0</sub> die Mahlgänge fast nur 14<sup>0</sup>/<sub>0</sub>. Auf 1 Mühle kamen 1847 nur 2,06 Beschäftigte, 1861 nur 2,1. Auch hier waren demnach die Kleinbetriebe vorherrschend.

1849 bestanden in Baden Kunstmühlen nach dem neuern System:<sup>1)</sup> mit Dampf 1, Fabrikationsmenge jährl. 48000 Ctr., Ort Mannheim, Arbeiter 15, mit Wasserkraft 7, Fabrikationsmenge jährl. 50562 Ctr., Arbeiter 36.

---

<sup>1)</sup> Hübner: Übersichten. Bd. V. 1857. S. 81.

## Die Mühlenindustrie vom Ende der 40er Jahre bis Ende der 60er Jahre.

### 1. Die Fortbildung des fabrikmässigen Betriebs in der Getreidemüllerei Deutschlands zur fabrikmässigen Grossindustrie von etwa 1850—1870.

Nach Überwindung der im allgemeinen für die grosse Masse der Mühlen nicht sehr günstigen 40er Jahre machte sich in den 50er Jahren wieder ein lebhafter Aufschwung bemerkbar. Die Preise der landwirtschaftlichen Artikel zeigen ein anhaltendes Steigen. Dass dieser Umstand nicht ohne besondere Wirkungen für die Getreidemüllerei blieb, braucht kaum hervorgehoben zu werden.

Es wurde bereits darauf hingewiesen, dass in dieser Periode die Handelsmüllerei den Sieg über die alte Lohnmüllerei davonträgt.

Skizzieren wir hier scharf die Momente, die hierfür entscheidend waren. Dabei kommt hauptsächlich in Betracht die moderne Verkehrsentwicklung, die ein beständiges Sinken der Frachten herbeiführt, ausserdem, was gleichfalls von allgemeiner Bedeutung ist, das Zunehmen der Geldwirtschaft resp. das Schwinden der Naturalwirtschaft. Mit dem Naturallohn hing die Lohnmüllerei auf das innigste zusammen. War es nun für die grössern Mühlen zur zwingenden Notwendigkeit geworden, nicht mehr für jeden einzelnen Mahlgast jeden Centner Korn allein zu vermahlen, um nicht die Rentabilität der Mühle aufs äusserste zu gefährden, so war es ebenso selbstverständlich, das sie überall Geld als Mahlohn forderten, da die ständig schwankenden Getreidepreise bedeutende Schwierigkeiten in Bezug auf die Berechnung des thatsächlichen Verdienstes machten. Infolge dieser Umstände kam, da auch die grössern Mühlen sich immer mehr bestrebten, die neuesten technischen Errungenschaften des Auslands einzuführen und bessere Fabrikate zu liefern, jene alte bürgerliche Gewohnheit,

## II. Die Mühlenindustrie v. Beginn d. dreiss. J. b. z. Ende d. sechz. Jahre. 65

das Getreide auf dem Markt nach alter guter Sitte einzukaufen und beim Ortsmüller vermahlen zu lassen, mehr und mehr in Fortfall. Die moderne Arbeitsteilung griff hier ein, die Verhältnisse wurden grösser und grösser, der kleinstädtische Rahmen gesprengt, man begann rascher zu leben, nicht jeder Hausvater hatte soviel freie Zeit, sich mit Kornkauf zu befassen, er scheute auch die Umständlichkeiten mit der Vermahlung, kurz, man begann immer mehr fertiges Mehl für den Hausbedarf zu kaufen. So blühte allmählich und entfaltete sich der Mehlhandel namentlich da, wo er durch keine Mahlsteuer belästigt wurde, in immer grösseren Dimensionen.

Gleichen Schritt mit den gesteigerten Bedürfnissen, ja diese klug erweckend, wo sie noch schlummerten, hielt der industrielle Fortschritt sowohl in der Gründung von grossen Betrieben mit gewaltiger Vergrösserung der Produktion wie in der Mehlfabrikation selbst. Die im vorigen Abschnitt ausführlicher beschriebenen Maschinen, die Trieure, Tarare, Turbinen und die verschiedentlichen Sichtapparate werden jetzt auch in deutschen Mühlen üblich. Neben mancherlei andern Konstruktionsverbesserungen wurden ferner an den Mahlgängen sog. Exhaustoren und Ventilatoren angebracht, maschinelle Einrichtungen, die den Zweck hatten, die Erhitzung des Mahlgutes durch Absaugung der heissen Luft zu verhindern und beständig frische Luft zuzuführen. Derartige Verbesserungen wurden schon 1847 in den Berliner kgl. Mühlen eingeführt und darauf auch in den Bromberger Werken.

Von den ersten Mühlen wird erwähnt, dass sie im Jahre 1848 schon 26 Mahlgänge in Betrieb hatten. Die Bromberger Mühlen aber hatten ihre Produktionskraft bereits auf 700 pr. Scheffel Vermahlung in 24 St. gesteigert, und gebrauchten pro Mahlgang (1,46 Durchmesser der Steine) eine Maschinenkraft von 7 P. S., davon 1 auf die Bewegung der Hilfsmaschinen nebst zugehörigen Sieben, Schrauben, Elevatoren, Sackwinden etc. im Ganzen auf 12 Gänge 84 P. S.

Zahllose Neugründungen von grösseren Dampfmühlen aber erfolgten von Mitte der 50er Jahre. 1857 entstand bei Stettin eine zweite grosse Mühle, die Stettiner Dampfmühl - Aktien - Gesellschaft. Die Dampfmaschine hatte 170 P. S. und 22 Mahlgänge und konnte täglich 75 Wispel Roggen oder 100 Wispel Weizen vermahlen, ausserdem

66 II. Die Mühlenindustrie v. Beginn d. dreiss. J. b. z. Ende d. sechz. Jahre.

die Reismühle 400 Centner Reis. Andere solcher Aktienmühlen waren die Wittener (geg. 1856), die Kölnische, die 33 000 Ctr. Weizen zu feinem Mehl und 7300 Ctr. Roggen zu Mehl und Schrot verarbeitete, die Dampfmühlengesellschaft in Unna. Die Wittener Dampfmühle erlangte bald einen grossen Ruf für ihre Fabrikate, darunter Griese und Nudeln. In Minden ward eine Dampfmühle auf eine Vermahlung von  $\frac{1}{2}$  Mill. Scheffel Weizen eingerichtet. Die Ausfuhr per Eisenbahn aus Münster betrug fast 50 000 Ctr. In Berlin, wo man steuerfreie Mehl-niederlagen gestattet hatte, entstand 1856/57 die Berliner Brotfabrik mit 12 Gängen und 4 Backöfen. Sie sollte den humanen Zweck verfolgen, der ärmeren Bevölkerung ein gutes und billiges Brot zu beschaffen. Friedrich Wilhelm IV. soll sogar die ersten 100 Aktien der Mühle selbst besessen haben. (Über die Aktienmühlen und die eingezahlten Kapitalsummen vgl. die Tabelle, wahrscheinlich sind nicht alle Aktiengesellschaften darin enthalten.)

**Die Aktiengesellschaften in der Getreidemüllerei  
1856/57.<sup>1)</sup>**

| Namen der Aktiengesellschaft.  | gegründet. | Aktien & Thlr. | Nominal Kapital. | Eingezahlt Ende 58. | Total eingezahlt | Dividenden |                  |    |
|--------------------------------|------------|----------------|------------------|---------------------|------------------|------------|------------------|----|
|                                |            |                |                  |                     |                  | 1856       | 57               | 58 |
| Wittener Dampfmühl.-Akt.-Ges.  | 1856       | 400            | 300000           | voll                | —                | —          | 10 $\frac{5}{7}$ | 9  |
| Stettiner Dampfmühl.-Akt.-Ges. | 1857       | 500            | 600000           | „                   | —                | —          | —                | —  |
| Kölnische Dampfmühlen          | 1857       | 100            | 250000           | „                   | —                | —          | —                | —  |
| Dampfm.-Akt.-Ges. in Unna      | 1857       | —              | 150000           | „                   | —                | —          | —                | —  |
| Stettiner Walzmühlen Akt. Ges. | 1836       | —              | 210000           | „                   | —                | 30         | 25               | 20 |
| Ludwigs Walzmühle München      | 1838       | 300 Fl.        | 500000           | —                   | 285715           | —          | —                | —  |
| Berliner Brotfabrik Berlin     | 1856       | —              | 300000           | „                   | —                | —          | —                | 2  |
| Sa. =                          | 7          | —              | 2095715          | —                   | —                | —          | —                | —  |

<sup>1)</sup> s. Hübner, stat. Uebersicht 1859. S. 148.

II. Die Mühlenindustrie v. Beginn d. dreiss. J. b. z. Ende d. sechz. Jahre 67

| Namen der Aktien-Gesellschaft.                              | gegründet. | Aktien à Thlr. | Nominal-Kapital | Eingezahlt Ende 58. | Total eingezahlt. | Dividenden |    |    |
|---|------------|----------------|-----------------|---------------------|-------------------|------------|----|----|
|   |            |                |                 |                     |                   | 1856       | 57 | 58 |
| Brotfabriken Magdeburger Akt.-Ges.                          | 1857       | —              | 100000          | —                   | —                 | —          | —  | —  |
| Erzgebirgische Sozietäts-Brauerei und Bäckerei in Cainsdorf | 1858       | —              | 105000          | —                   | 50 Thl.           | —          | —  | —  |

Wie rapide die Ausfuhr in diesem Zeitraum stieg, lassen die folgenden Zahlen erkennen. Danach wurde aus dem Zollverein mehr ausgeführt:

|                                   |                          |
|-----------------------------------|--------------------------|
| 1856 an Mehl und Mühlenfabrikaten | 94793 Ctr. <sup>2)</sup> |
| 57 " " " "                        | 233390 "                 |
| 58 " " " "                        | 245239 "                 |
| 59 " " " "                        | 301379 "                 |
| 60 " " " "                        | 303120 "                 |
| 61 " " " "                        | 489204 "                 |
| 62 " " " "                        | 670506 "                 |

Aber auch im Inland wurden grosse Mengen feinen Mehles verlangt.<sup>1)</sup> Denn neben der Müllerei erfasste der Sturmeswirbel der technischen Entwicklung und Vorwärtsdrängens auch die Bäckerei. Hier sind vor allem die Bestrebungen zu erwähnen zur Verbesserung der Backöfen. Die Erfindung der Getreidepresshefe 1847, die veranlasst wurde durch den Umstand, dass die Bierbrauer zur Erzeugung von untergährigem Bier übergingen und also die Bäcker ihrer obergährigen Bierhefe beraubt wurden, ist schon mitgeteilt worden. Ferner wurden in

<sup>1)</sup> Bez. der Preisverhältnisse sei auf Nachstehendes verwiesen.

In Köln 1860 war der Preis für feinstes Vorschussmehl im Januar  $8\frac{1}{2}$  Rth. pro 200 Pfd., im April während weniger Tage  $10\frac{3}{4}$ , vom Mai ab  $8\frac{5}{8}$  bis  $9\frac{1}{8}$  Rthlr.

In Berlin 1862 (s. Preuss. St. J. f. 1862) kostete:

|         | Weizenmehl.                            |                                  | Roggenmehl.                      |  |
|---------|--|----------------------------------|----------------------------------|--|
|         | 0.                                     | 0/1.                             | 0.                               | 0/1.                                   |
| Jan.    | $4\frac{5}{8}$ — $5\frac{1}{8}$ Rthlr. | $4\frac{7}{12}$ —5 Rthlr.        | $3\frac{5}{8}$ — $4\frac{1}{4}$  | $3\frac{1}{2}$ — $3\frac{5}{8}$ Rthlr. |
| Juni    | $4\frac{3}{4}$ — $5\frac{1}{12}$ "     | $4\frac{1}{2}$ — $4\frac{5}{6}$  | $3\frac{3}{4}$ — $4\frac{1}{12}$ | $3\frac{5}{12}$ — $3\frac{2}{3}$       |
| Juli    | $4\frac{5}{8}$ — $5\frac{1}{4}$ "      | $4\frac{7}{12}$ —5               | $3\frac{5}{8}$ — $3\frac{1}{8}$  | $3\frac{1}{4}$ — $4\frac{1}{12}$       |
| Dezemb. | $4\frac{5}{12}$ — $4\frac{3}{4}$ "     | $4\frac{1}{4}$ — $4\frac{7}{12}$ | $3\frac{7}{12}$ — $3\frac{5}{8}$ | $3\frac{1}{4}$ — $3\frac{7}{12}$       |

<sup>2)</sup> s. Tabelle IV.

50er und 60er Jahren die Knetmaschinen, der rotierende Backheerd mit Steinkohlenfeuerung in den Bäckereibetrieb eingeführt. Aus dem Jahre 1865 datirt die Erfindung der Teigteilmaschine. Infolge dieser verbesserten maschinellen Einrichtungen und der grösseren Wohlhabenheit der dichter werdenden Bevölkerung entstand in den grossen Städten die Luxusbäckerei und Konditorei, die natürlich nur hochfeine Mehle gebrauchen konnten. Auch nahm von diesem Zeitpunkt die Biskuit-Cakes und Zwiebackherstellung sowie Nudeln- und Maccaroni-Fabrikation ihren Aufschwung. Dies war der Grund, weswegen man in den 60er Jahren das auf den Budapester Mühlen wie in Wien und auch in Sachsen und Süddeutschland hergestellte feinere Mehl in grossen Mengen nach Deutschland und namentlich auch nach Berlin einfuhrte. In Sachsen hatte man zwar schon früh das österreichische Hochmahlverfahren angenommen und es leisteten einige Mühlen darin Vorzügliches; zu nennen ist hier vor allen die Planener Hofmühle. Mit den österreichischen Mehlen aber drang die österreichische Mahlmethode immer weiter nach Deutschland und ob man sich anfangs auch dagegen sperrte und sträubte und vor allem den Einwand erhob, dass die deutschen Getreideweizensorten zu milde seien und sich für den Hochmahlprozess schlecht eigneten, sah man doch schliesslich die grossen Vorteile, die letzteres Verfahren bot, ein und wenn sich auch der Kampf über ein Jahrzehnt ausdehnte, schliesslich endigte er zwar mit einem Kompromiss, jedoch mehr im Sinne des feineren österreichischen Mahlverfahrens.

Man nennt diese deutsche Mahlweise „Halbhochmüllerei“. Rühlmann giebt sowohl für Ausbeute wie für die durch Verkauf der Mahlprodukte erzielten Gewinne einige Beispiele, die er einem sächsischen Fabrikanten verdankte. Zwar sind sie aus dem Jahre 1873<sup>1)</sup> jedoch wird auch durch andere Untersuchungen die grössere Rentabilität der feineren Fabrikationsweise seit Beginn ihrer Einführung bestätigt. Nach diesen Berechnungen resp. thatsächlichen Feststellungen wurde ausser dem Mahllohn von 12 Mk. ein reiner Gewinn von 12,61 Mk. pro Wispel erzielt, nach amerikanischer Methode kam sogar ein Verlust von 9,61 Mk. heraus, wenn man aa

<sup>1)</sup> s. Hannoversches Gewerbeblatt vom Jahre 1873.

II. Die Mühlenindustrie v. Beginn d. dreiss. J. b. z. Ende d. sechz. Jahre. 69

dem 12 Mk. Mahllohn festhielt. In einem zweiten Fall beim Halbhochmahlen war gegenüber dem Flachmahlen ein Mehrerwerb von 2 Mk. pro Wispel noch möglich.

Es gelangten zur Vermahlung 500 Sack Weizen oder 41,66 Wispel Weizen = 42000 kg.<sup>1)</sup> Der Körnerpreis pro Wispel oder 1008 kg betrug = 219 Mk.

| Mahlprodukte der Hochmüllerei.   | Verkaufspreise der Mahlprodukte.  |
|----------------------------------|-----------------------------------|
| Kaiserauszug 17,8 % = 7500,0 kg. | (50 kg. = 18,2 Mk.) = 2730,00 Mk. |
| Grieslerauszug 16,2 = 6800,0 "   | ( " " = 16,8 " ) = 2284,80 "      |
| Bäckermundmehl 14,2 = 6000,0 "   | ( " " = 14,0 " ) = 1680,00 "      |
| Griesler Mehl 24,5 = 10275,0 "   | ( " " = 12,3 " ) = 2527,64 "      |
| Nachgang 4,0 = 1662,5 "          | ( " " = 9,0 " ) = 299,25 "        |
| Schwarzmehl 2,7 = 1131,0 "       | ( " " = 5,5 " ) = 124,42 "        |
| Kleie 16,1 = 6766,5 "            | ( " " = 3,5 " ) = 473,665 "       |
| Geringe Körner 0,5 = 241,5 "     | (1 kg = 12 Pfg.) = 29,00 "        |
| Verlust 3,8 = 1623,5 "           | <u>10148,795 M.</u>               |
|                                  | 42000,0                           |

Verkaufspreis v. 42000 kg = 10148,795 M.

Einkaufspreis für 42 t = 9123,54 " (à t 219 M.)

Gewinn = 1025,25 M.

rechnet man als Mahl-

lohn pro Wispel 12 M. = 499,92 M.

so bleibt Nettogewinn = 525,33 M. oder pro Wispel  $\frac{525,33}{41,66} = 12,61$  M.

Werden die 41,66 t nach amerikanischer Methode vermahlen so ergibt sich:

|                    |                 |                   |            |
|--------------------|-----------------|-------------------|------------|
| bestes Mehl        | 50 % = 21000 kg | (50 kg = 16 Mk.)  | = 6720 Mk. |
| zweite Sorte       | 10 % = 4200 "   | (50 " = 15 " )    | = 1260 "   |
| dritte "           | 10 % = 4200 "   | (50 " = 12 " )    | = 1008 "   |
| Kleie u. ord. Mehl | 25 % = 10500 "  | (50 " = 3 1/3 " ) | = 735 "    |
| Verlust            | 5 % = 42000 "   |                   | = 9723 "   |

Verkauft zu 9723,00 Mk.

Einkaufspreis zu 9623,46 "

Mithin Gewinn = 99,54 Mk., das ist pro Wispel = 2,83 Mk.

oder wenn man noch 12 Mk. Mahllohn pro Wispel berechnen will, sind zu addieren 499,92 Mk., insgesamt also = 10123,38 Mk. Zieht man von den 10123,38 Mk. den Verkaufspreis mit 9723,00 Mk. ab, so ergibt sich ein Verlust von 400,41 Mk. oder pro Wispel = 9,61 Mk.<sup>2)</sup>

Das nächst angeführte Beispiel verdankt R. einem hannoverschen Mühlenbesitzer.

<sup>1)</sup> 12 Sack = 1 Wispel = 24 pr. Sch. Ein preuss. Sch. = 0,5496 hl.

<sup>2)</sup> Rühlmann, Maschinenlehre Bd. 2. S. 194 der zweiten Auflage.

van den Wyngaert gibt an (nach dem stenogr. Bericht der VI. Versammlung. Deutsch. Müller 1872 S. 59) dass pro preuss. Scheffel = 0,5496 hl durch eine bayrische Hochmühle ein Plus von 1,266 Mk.

" " badische " " " 1,100 "

" " preussische Flachmühle " " " 0,925 " erzielt wurde.

70 II. Die Mühlenindustrie v. Beginn d. dreiss. J. b. z. Ende d. sechz. Jahre.

Diese Kalkulation bezieht sich auf den finanziellen Vergleich des Halbhochmahlprozesses mit dem der Flachmüllerei.

**Halbhochgemahlen.**

5 Wispel = 65,995 hl Weizen von 5000 kg Gewicht.

|                  |                                 |           |   |                              |
|------------------|---------------------------------|-----------|---|------------------------------|
| A. Gries:        | 10 %                            | = 500 kg  | (50 kg = 19,75 Mk.)                       | = 197,50 Mk.                 |
| B. weisses Mehl: |                                 |           |   |                              |
| Nr. 0            | 40 %                            | = 2000 kg | (50 kg = 16,50 Mk.)                       | = 660,00 Mk.                 |
| Nr. Ia           | 5 %                             | = 250 "   | (50 " = 15,75 " )                         | = 78,75 "                    |
| Nr. Ib           | 15 %                            | = 750 "   | (50 " = 15,00 " )                         | = 225,00 "                   |
| Nr. II           | 5 %                             | = 250 "   | (50 " = 12,00 " )                         | = 60,00 "                    |
| C. Kleie:        |                                 |           |   |                              |
| Nr. I            | 2 <sup>1</sup> / <sub>2</sub> % | = 125 "   | (50 " = 7 <sup>1</sup> / <sub>2</sub> " ) | = 18,75 "                    |
| Nr. II           | 7 <sup>1</sup> / <sub>2</sub> % | = 750 "   | (50 " = 5,5 " )                           | = 41,22 "                    |
| D. Schalen:      | 10 %                            | = 500 "   | (50 " = 4,5 " )                           | = 45,00 "                    |
|                  |                                 |           |   | <u>          = 1326,25 "</u> |

**Flachgemahlen.**

|                     |                                 |           |                    |                              |
|---------------------|---------------------------------|-----------|--------------------|------------------------------|
| A. weisses Mehl II. |                                 |           |                    |                              |
| Nr. 0               | 67,5 %                          | = 3375 kg | (50 kg = 16,5 Mk.) | = 1113,75 Mk.                |
| Nr. I               | 2,5 %                           | = 122 "   | (50 " = 15,5 " )   | = 37,50 "                    |
| Nr. II              | 5,0 %                           | = 250 "   | (50 " = 12,0 " )   | = 60,00 "                    |
| B. Kleie:           |                                 |           |                    |                              |
| Nr. I               | 2 <sup>1</sup> / <sub>2</sub> % | = 125 "   | (50 " = 7,5 " )    | = 18,75 "                    |
| Nr. II              | 7 <sup>1</sup> / <sub>2</sub> % | = 375 "   | (50 " = 5,5 " )    | = 41,25 "                    |
| C. Schalen:         | 10 %                            | = 500 "   | (50 " = 4,5 " )    | = 45,00 "                    |
|                     |                                 |           |                    | <u>          = 1316,25 "</u> |

Demnach Mehrgewinn zu gunsten der Halbhochmüllerei = 1326,25 — 1316,25 = 10 M. oder pro Wispel =  $\frac{10}{5} = 2$  Mk.

Wenn nun auch die Gewinne bei der Hochmüllerei im ganzen ziemlich hoch waren, so stellten sich auch die Selbstkosten nach Angaben von Sachverständigen bedeutend höher. Zum Teil liegt das daran, dass man beim Hochmahlprozess mehr Arbeitskräfte bedarf, demgemäss also mehr Löhne zahlen muss, ferner zahlreichere Maschinen notwendig sind und die Reparatur- und Abnutzungskosten bedeutender sind. In einem Bericht des Generalvorsitzenden des Müllerverbandes werden die Fabrikationskosten bei Hochmüllerei angegeben mit 10—15 Sgr. p. Ctr., bei der Flachmüllerei mit 6 Sgr., dazu soll noch Verdienst kommen 5—10 Sgr.

Von grösstem Interesse sind einige Produktionskostenberechnungen aus dem Jahre 1871, die in der Fachzeitschrift „Die Mühle“ veröffentlicht wurden. (s. Anhang.) Danach stellte sich in einer Dampfmahlmühle von 13 Gängen und 200 000 Ctr.



Weizenvermahlung der Selbstkostenpreis auf  $4\frac{1}{2}$  Sgr. pro Ctr.; in einer süddeutschen Wassermühle bei 35446 Ctr. Weizen und Roggenvermahlung aber auf 54 Kreuzer oder 15 Sgr. pro Zollcentner. Die Betriebskosten einer dritten Mahlmühle verbunden mit Ölmühle stellten sich pro Ctr. Weizen auf 2,40 Sgr., pro Ctr. Samen auf 4,50 Sgr., die Handelsbetriebskosten betragen pro Ctr. Weizen und Samen 3,40 Sgr.; diese Mühle verarbeitete durchschnittlich 70000 Ctr. Weizen und die Ölmühle 40000 Ctr. Samen. Eine Holländer Windmühle mit 4 Gängen und 12000 Ctr. Roggen- und Weizenvermahlung produzierte mit  $7\frac{3}{4}$  Sgr., von einer gewöhnlichen Bockwindmühle wurde bei Annahme gewöhnlicher Verhältnisse und einer Jahresvermahlung von 148 Ton. ein Minus von 591 Mark herausgerechnet.

In der That büssten die kleineren Betriebe je mehr die Technik fortschritt und die grösseren Betriebe an Terrain gewannen, an ihrer Konkurrenzfähigkeit ein. Leider besitzen wir keine statistische Erhebung vom Ende der 60er Jahre und so kann man diesen Produktionsrückgang nicht so deutlich verfolgen. Auch waren viele der um die Mitte der 60er Jahre entstandenen Grossbetriebe direkt auf den Mehlexport hin gegründet, wie z. B. die noch heute als Aktiengesellschaft florierenden Neumühler Werke bei Kiel, die sich mit ihren 48 Mahlgängen durchaus als Grossbetrieb qualifizierten. Andere bedeutende Etablissements waren die Northeimer Mühle (1864 gegründet als Akt.-Ges.)<sup>1)</sup> Sie besteht gleichfalls noch heute. In Süddeutschland entstehen auch bereits grössere Betriebe, wie die Kunstmühle in Steinle bei Ulm (1865), die Krämersche Mühle in Schweinfurt (1867) etc.

Immerhin kann man für Preussen schon aus der Zählung vom Jahre 1861, die Überlegenheit der technisch vollendeten grossen Mühlen, sei es Dampf- oder Wassermühlen konstatieren. Die Fortschritte der Dampfmühlen sind oben bereits im Zusammenhang behandelt worden. Hier bleibt nur zu untersuchen, welche Veränderungen im Bestand der übrigen eingetreten.

## 2. Die Zählungsergebnisse für die Länder des Zollvereins vom Jahre 1861.<sup>1)</sup>

Betrachten wir zuerst den Bestand der Wassermühlen in Preussen, so sieht man, dass im Jahre 1849 ebenso wie 1861

<sup>1)</sup> Überhaupt hob sich die Hannoversche Mühlenindustrie in diesen Jahren bedeutend. In Hildesheim waren 1861 schon 2 Mühlen mit 17, in Hannover 2 mit 22 Gängen.

auf 10000 Einwohner nur 10 mit Wasserkraft betriebene Mühlen kamen. Es hatten sich also diese Mühlen nicht in demselben Verhältnis wie die Bevölkerung vermehrt. Die grössern hatten ihre Produktion bedeutend gesteigert, somit war eine Zunahme der kleinern nicht möglich geworden. Nach dem Gefällereichtum, wobei die Gebirgsländer natürlich bevorzugt sind, verteilten sie sich in folgender Weise: In den Provinzen Ost- und Westpreussen, Posen kamen 4, in Pommern und Brandenburg 5, Hannover 7, Sachsen und Westfalen 10, Schlesien und Rheinland 11, Hohenzollern 13, Nassau 20, Kurhessen 21 auf 10000 Einwohner. Die grössere Ausnutzung der Wasserkräfte zeigt ein Vergleich der Mahlgänge. 1849 hatten die 14477 preussischen Wassermühlen 25122 Gänge, 1861 aber hatten die 14713 Mühlen das Doppelte, nämlich 28098 Gänge. Die stärkstbetriebenen Mühlen, über das doppelte an Mahlgängen, hatten die Provinzen Preussen, Brandenburg, Sachsen, Hannover, und von den übrigen Staaten Bayern, Baden, Thüringen. Dreifach soviel Gänge als Mühlen hatten Württemberg, Anhalt. Die Vereinsstaaten waren also relativ besser mit Wasserkraft besetzt wie Preussen, schon wegen der geringer entwickelten Dampfmaschinen. Oldenburg und Anhalt hatten zwar nur 6, Braunschweig 10, Waldeck 11, Württemberg und Lippe 12, Baden, Sachsen und Hessen 14, Luxemburg 16, Thüringen 18, Bayern 20 Wassermühlen auf 10000 der Bewohner.<sup>2)</sup> Im Gesamtdurchschnitt des Zollvereins kamen 11 Wassermühlen auf 10000 Einwohner.

Noch ungleicher verteilt sind die Windmühlen, auch hier kamen 1849 wie 1861 durchschnittlich nur 8 auf 10000 Bewohner.<sup>1)</sup> Windmühlen sind vor allem in den Gegenden zu finden, wo keine Gefälle oder wenig vorhanden. Daher hatten die Rheinprovinz 1, Westfalen 3, Hannover 4, Ost- und Westpreussen 8, Schlesien 9, Brandenburg 11, Sachsen 12, Posen 18 auf 10000 Einwohner. Von den andern Vereinsstaaten hatten Hohenzollern, Nassau, Frankfurt überhaupt keine, Lippe 1, Sachsen und Thüringen 2, Braunschweig 4, Oldenburg 5, Anhalt 8, der Gesamtverein aber nur 5 auf 10000. — Was die Rossmühlen betrifft, so hatten sich diese,

<sup>1)</sup> vgl. hierzu die Tabelle II.

<sup>2)</sup> s. Viebahn a. a. O. Bd. III. S. 756.

## II. Die Mühlenindustrie v. Beginn d. dreiss. J. b. z. Ende d. sechz. Jahre. 73

wohl meist infolge der Teuerung der Futterpreise von 1858 bis 1861 vermindert, von 1893 auf 1728 oder 9 auf 100000 Einwohner. Im Gesamtzollverein kamen sogar nur 6 auf 100000. Der Betriebsumfang ist gering, da die 2048 Rossmühlen nur 2158 Mahlgänge hatten. Über die in Mühlenanlagen steckenden Durchschnittswerte macht Viebahn folgende Angaben: Eine Wind- u. Rossmühle kommt auf etwa 1000 Thlr., eine Wassermühle auf etwa 8000 Thlr., eine Dampf- und Kunstmühle auf etwa 40000 Thlr. Die Mühlenbaukosten einer dreigängigen Kunstmühle erreichen leicht 4000 Thlr., Anlegung einer Turbine kostet nicht viel weniger. — Das dürfte ungefähr stimmen, wenn man bei Windmühlen an eingängige Bockwindmühlen denkt, bei Wassermühlen an solche von 2 Mahlgängen und ev. einem sog. Schrotgang.

Ziehen wir mit einigen wenigen Worten das Fazit der Entwicklung der Mühlenindustrie bis zum Ende der 60er Jahre. Der rapide technische Fortschritt in der Mehlfabrikation führt eine ökonomische Umwälzung herbei. Die alte Lohnmüllerei unterliegt der Handelsmüllerei, es entsteht bereits unter günstigen Verhältnissen der moderne Grossbetrieb. Infolgedessen ist es nur eine Frage der Zeit, wann es ihm vollständig gelingt, den Kleinbetrieb aufzusaugen.

---

<sup>1)</sup> Viebahn berechnet 7 i. J. 61 u. a. O. S. 757.

### Kapitel III.

## Die weitere Ausbildung des fabrikmässigen Grossbetriebs in der Müllerei Deutschlands von 1870—1880.

### 1. Die moderne Verkehrsumwälzung.

Mit dem Beginn des achten Jahrzehnts treten wir ein in die Zeit des modernen wirtschaftlichen Lebens. Immer deutlicher und rascher verändert sich das Bild des Gewerbes gegen die früheren Epochen, immer gewaltiger wird es in seinen Proportionen, und immer schärfer weist es die charakteristischen Züge moderner Produktion und Absatzgestaltung auf.

Als einen der gewaltigsten Veränderungsfaktoren haben wir in den frühern Kapiteln die Technik kennen gelernt. Das Tempo des technischen Fortschritts nimmt für die Mühlenindustrie in dieser Periode womöglich noch um einige Grade zu, wozu noch die auch in andern Industrien erfolgten Errungenschaften ganz bedeutend beitragen. Denn erst mit der Entwicklung des Eisenbahnbaus in Deutschland entsteht hier eine von England unabhängige Maschinenfabrikation, die bald einen riesenhaften Aufschwung nimmt. Vielfach nämlich entstanden die Maschinenfabriken aus den Reparaturwerkstätten für die Lokomotiven. Daneben begünstigten natürlich noch andere Umstände die nunmehr in den verschiedensten Gewerben hervortretenden Tendenzen zur Grossindustrie.

Nach den Kriegen von 1866 und 1870/71 gewinnt Deutschland seine politische Einheit. Die im Laufe der 60er Jahre überall eingeführte freiere Gewerbeverfassung entbindet zahlreiche wirtschaftliche Kräfte. Jetzt treten auch die wirtschaftlich noch zurückgebliebenen deutschen Staaten unter die Zeichen des modernen industriellen Lebens. Auch hier erwachsen grossindustrielle Etablissements, Exportindustrien entwickeln sich. Der Absatzmarkt dehnt sich in dieser Zeit der Freihandelsära beträchtlich aus. Es kommt zum Abschluss von Handelsver-

verträgen mit Frankreich 1862, Belgien 1863, Grossbritannien und Italien 1865, Österreich-Ungarn 1868.

Damit entfällt für unsere Darstellung der Entwicklung der Mühlenindustrie die Notwendigkeit sich lokal zu beschränken auf die Betrachtung der Müllerei einzelner deutscher Staaten, unsere Perspektiven erweitern sich, wir haben nunmehr vorzugsweise die Entwicklung der gesammten deutschen Mühlenindustrie zu schildern, wie sie sich unter dem Einfluss einer rastlos vorwärtseilenden Technik und einer kolossalen Verkehrserleichterung in diesem Zeitraum gestaltet. Mit dem letzten Moment hängt innig zusammen die sich steigernde Bedeutung der Konkurrenz. Erst jetzt beginnt sie sich in weiten Kreisen fühlbarer zu machen. Der natürliche Schutz vor Konkurrenz, den eine Mühle durch ihre abseitige Lage bisher gehabt, beginnt vielfach illusorisch zu werden. Die an grossen Verkehrspunkten oder an Seeplätzen gelegenen Mühlen, die in manchem einen Vorsprung vor anderen Mühlen gehabt, werden, da Deutschland immer tiefer in den internationalen Verkehr einbezogen wird, von der Weltkonkurrenz auf die Bahn des Fortschritts gedrängt. Sie sehen sich genötigt, um ihre Absatzgebiete zu erhalten, billiger zu produzieren.

Der Mehlhandel wird Welthandel, da sich bei allen getreideproduzierenden Ländern das Bestreben kund giebt, statt des Rohstoffs-Getreide das Fabrikat oder Halbfabrikat Mehl auszuführen, und den durch die Vermahlung entstehenden Mahllohn im eigenen Lande zu behalten, an Transportkosten zu sparen und gute Futtermittel zurückzubehalten. —

Dass die Getreidemüllerei, im besondern die grössern Mühlen der Vervollkommnung des Transportwesens bedeutende Vorteile zu danken haben, bedarf keiner weiteren Erörterung. Das ganz Deutschland immer reichlicher durchziehende Kanalnetz, die Regulierungen der grossen Ströme, ihr Ausbau zu Grosswasserwegen, die Hinwegräumung lästiger Verkehrshindernisse (u. a. Beseitigung der Schiffmühlen; auf der Elbe waren noch um die 50er Jahre gegen 150, in den 80er kaum noch ein Dutzend) ferner Abschaffung der letzten noch bestehenden Wasserzölle wie des Elbzolls 1870 heben die Stromschiffahrt und führen ein beträchtliches Sinken der Frachten herbei, wie ja auch die Seefrachten infolge der modernen Verkehrsumwälzung einen bedeutenden Rückgang offenbaren.

76 III. Die weitere Ausbildung d. fabrikmäss. Grossbetriebs v. 1870—1880.

Die Statistik der Frachtkosten gehört bekanntlich zu den wenig behandelten Materien der nationalökonomischen Wissenschaft. Erst neueren Forschungen hat man hierüber interessante Nachrichten zu verdanken. Einer Enquete der Hamburger Handelskammer, deren Resultate von Dr. Soetbeer veröffentlicht wurden ist die erste der nachstehenden Tabellen entnommen. Die Zweite ist zusammengestellt auf Grund der Handelskammerberichte von Mannheim.

Durchschnittliche Kosten der Beförderung von Weizen.<sup>1)</sup>

| Jahre.           | im Dampfschiff<br>von New-York<br>nach Liverpool | von Chicago nach Liverpool <sup>2)</sup> bei<br>Benutzung des Dampfschiffes von<br>New-York nach Liverpool und der<br>Wasserstrasse Eisenbahn |                   | Durchschnittliche<br>Preise für Weizen<br>aus den Vereinigten<br>Staaten von Amerika<br>ohne Zoll. |
|------------------|--|---|-------------------|--|
|                  |  | von Chicago<br>für 1000 kg.   | nach New-York Mk. |  |
| 1873—75          | 30,68  | 55,44   | 74,83             | 244,20   |
| 1876—80          | 22,69  | 40,82   | 50,93             | 211,90   |
| 1881—85          | 12,24  | 24,87   | 34,60             | 189,40   |
| 1886—90          | 9,60   | 22,00   | 33,02             | 149,70   |
| 1891—94          | —  | 18,03   | 29,97             | 152,00   |
| 1891—95          | 7,90   | —   | —                 | 149,80   |
| 1891—94<br>gegen | —  | —37,41  | —44,86            | —92,20   |
| 1873—73          | —  | —   | —                 | —  |
| 1891—95<br>gegen | —22,78   | —   | —                 | —94,40   |
| 1873—75          | —  | —   | —                 | —  |

Seefrachten per 1000 Kilo in Mark nach Rotterdam und Antwerpen<sup>3)</sup> von

|      | Ostsee. | Schwarzes Meer. | Petersburg. |
|------|---------|-----------------|-------------|
| 1887 | 6,08    | 10,30           | 5,83        |
| 1888 | 8,92    | 14,58           | 10,06       |
| 1889 | 7,75    | 16,05           | 8,92        |
| 1890 | 7,17    | 13,41           | 6,66        |
| 1891 | 7,17    | 15,52           | 7,42        |
| 1892 | 8,41    | 12,08           | 8,56        |
| 1893 | 6,42    | 11,40           | 6,63        |
| 1894 | 6,02    | 11,17           | 6,32        |
| 1895 | 6,25    | 12,35           | 6,39        |
| 1896 | 5,86    | 11,61           | 7,04        |
| 1897 | 5,95    | 9,25            | 6,05        |
| 1898 | 5,60    | 10,70           | 5,95        |

<sup>1)</sup> s. Jahrbücher f. Nationalökonomie und Statistik, Jahrgang 1896. S. 866. Kosten der Beförderung von Getreide und Sinken der Getreidepreise seit 1870 von Dr. H. Soetbeer.

<sup>2)</sup> Ausschliesslich der Umladungs- und Versicherungskosten in New-York.

<sup>3)</sup> s. Handelskammerberichte von Mannheim 1887—1898.

III. Die weitere Ausbildung d. fabrikmäss. Grossbetriebs v. 1870—1880. 77

|      | New-York | La-Plata. | Indien. |
|------|----------|-----------|---------|
| 1887 | 14,83    | 13,67     | 24,66   |
| 1888 | 12,67    | 16,50     | 25,45   |
| 1889 | 15,83    | 16,85     | 25,50   |
| 1890 | 13,41    | 19,75     | 17,46   |
| 1891 | 12,37    | 19,17     | 20,08   |
| 1892 | 14,96    | 17,74     | 23,69   |
| 1893 | 10,38    | 16,52     | 20,70   |
| 1894 | 9,88     | 18,87     | 21,10   |
| 1895 | 11,12    | 16,79     | 20,50   |
| 1896 | 10,72    | 15,25     | 12,16   |
| 1897 | 12,85    | 12,65     | 11,95   |
| 1898 | 14,40    | 15,85     | 17,95   |

Aus der ersten Tabelle geht hervor, dass die Beförderungskosten von Chikago nach Liverpool im Verlauf von 20 Jahren um 37,41 resp. 44,86 Mk. pro Tonne gesunken sind. Wenn aber der bekannte Eisenbahnpolitiker Ulrich in einem neueren Schriftchen: „Staats-eisenbahnen, Staatswasserstrassen und die deutsche Wirtschaftspolitik“ 1898. S. 34. von den Resultaten dieser Tabelle sagt: „Mindestens ebensoviel oder noch etwas mehr (!) beträgt selbstverständlich (?) die Frachtherabsetzung bis Hamburg oder Rotterdam“, so ist das eine durch nichts bewiesene Behauptung, bei der der Wunsch sicher der Vater des Gedankens gewesen ist.

Ulrich möchte gern beweisen, dass die gesunkenen Frachtsätze die Hauptursache sein sollen, weshalb die Getreidezölle kein dauerndes Hindernis für den ausländischen Getreideimport nach Deutschland dargestellt haben. Dazu verschweigt er bei seinen Zitaten, dass die angeführten Ziffern die Beförderungskosten ausschliesslich der Umladungs- und Verschiffungskosten in New-York darstellen. Er sagt auch nichts davon, was aus den andern Soetbeerschen Tabellen hervorgeht, dass das Sinken der Frachten am meisten eingetreten ist in der Zeit von 1870—1881/82, als sich der Schifffahrtsverkehr in einer Umwälzung befand, als der Übergang von der Segel- zur Dampfschifffahrt stattfand, als eine Steigerung der Leistungsfähigkeit der Schiffe durch den grösseren Tonnengehalt und durch grössere Fahrgeschwindigkeit und die geringere Risikoprämie eine billigere Verfrachtung ermöglichte. Unsers Erachtens waren es vorzüglich die allgemeinen Fortschritte der Technik auf dem Gebiet des Schiffbaus, die ein so bedeutendes Sinken der Frachten hervorgerufen haben.

Andere Ursachen haben in der Folgezeit gewirkt und die Frachtsätze noch weiter herabgedrückt. Jedoch ist der Rückgang seit etwa Mitte der 80er Jahre keineswegs so bedeutend wie in dem vorhergehenden Jahrzehnt. Hier hat preisdrückend die Einführung der Schutzzollgesetzgebung in den meisten europäischen Staaten gewirkt. Der aussereuropäische Exporteur namentlich musste, wenn er sein Getreide loswerden wollte, mit einem festen Zollbetrag rechnen. Diesem festen Betrag gegenüber standen für ihn 2 variable Beträge, die eigenen Produktionskosten und die Frachtsätze. Auf sie musste er jetzt drücken, wenn er sein Getreide überhaupt nach Europa bringen wollte. Infolgedessen hat auch die Schutzzollgesetzgebung auf den Weltmarktpreis des Getreides herabdrückend gewirkt.

Bezüglich unserer Behauptung, dass die Frachtkosten hauptsächlich von 1870—1880 abgenommen, siehe die nachstehenden Soetbeerschen Ziffern.

Weizen von New-York nach Liverpool im Dampfschiff Pence = 8,5 Pf. für 60 Lbs. = 27,2 kg + 5 Prozent Kaplaken.

Dass jedoch beispielsweise die Rheinfrachten keineswegs in demselben Verhältnis wie die Seefrachten abgenommen haben, geht aus folgenden Zahlen hervor. Rheinfracht Rotterdam—Mannheim pro To. à 1000 kg (565 km) in Mark.

|      |         |      |      |
|------|---------|------|------|
| 1873 | 10,5683 | 1880 | 7,08 |
| 1874 | 9,0302  | 1882 | 6,32 |
| 1875 | 8,4979  | 1887 | 5,57 |
| 1876 | 7,9988  | 1888 | 4,71 |
| 1879 | 6,1751  | 1889 | 4,46 |
| 1880 | 5,8583  | 1890 | 4,01 |
| 1881 | 4,1581  | 1891 | 4,36 |
| 1882 | 3,8067  | 1892 | 3,48 |
| 1883 | 4,0472  | 1893 | 4,75 |
| 1891 | 3,0833  | 1894 | 3,77 |
| 1895 | 2,1635  | 1895 | 4,56 |
|      |         | 1896 | 3,73 |
|      |         | 1897 | 3,78 |
|      |         | 1898 | 4,22 |

Hiernach haben die Rhein-Frachten seit 1888 keine grössere Abnahme mehr erfahren.

Dass aber die Ermässigung der Beförderungskosten, wie Ulrich meint, in demselben Tempo immer weiter anhalten wird, ist auch nur eine Vermutung, die wenig Wahrscheinlichkeit für sich hat. Die schlimmsten Prophezeiungen treffen ja leider nie ein.



**2) Revolutionierung der müllerischen Technik.**

So hoch man nun auch die Vorteile des erleichterten Verkehrs, namentlich die gewaltige Absatzausdehnung anschlagen mag, sie kamen der jetzt kräftig Wurzel schlagenden Grossindustrie vor allem dadurch zu Gute, dass die Technik die Massenproduktion immer leichter machte. Eine der diesen Zwecken vornehmlich dienenden Maschinen war der Carr'sche Desintegrator, der bereits zu Anfang der 70er Jahre in verschiedenen Industrien Eingang gefunden hatte, z. B. beim Zerkleinern der Kohlen (zur Herstellung von Brikets) der Zinkerze, Zucker, Rüben, Thon etc. Die Maschine besteht aus zwei gegeneinanderrotierenden Scheiben, an denen Stahlbolzen befestigt sind. Sie bewegen sich mit grosser Geschwindigkeit gegeneinander und schleudern das zwischen sie gebrachte Getreide mit solcher Gewalt zwischen den Bolzen hin und her, dass es in feines Brotschrot verwandelt wird. Nach den Angaben des Erfinders vermahlt eine Maschine von 1,8 m Durchmesser und 0,23 m Scheibenabstand bei 400 Umgängen pro Stunde 90 Ctr. Weizen. Allerdings entspricht dieser riesigen Leistungsfähigkeit ein ebenso bedeutender Kraftaufwand nämlich 145 P. S. Diese Arbeitsleistung von 1080 Ctr. in 24 St. rechnet der Erfinder gleich einem Arbeitsquantum von 25 Mahlgängen, eine Berechnung, die Professor Kick-Wien nicht gelten lassen will, da in österreichischen Mühlen auf 4 Gängen à 7 P. S. 1200 Zollzentner in 16 St. geschrotet wurden, in 24 Stunden = 1800 Zollzentner. Infolgedessen wäre es das Quantum von 5 Gängen oder wenn man die Verkleinerung des Desintegrators als doppelt so intensiv annimmt, von 10 Gängen. — In der That wurde von einem hannoverschen Mühlenbesitzer eine Leistung von 2000 Ctr. festgestellt.<sup>1)</sup>

Im Laufe der Zeit hat man in Deutschland ähnliche Maschinen konstruiert, sog. Dismembratoren oder Zerleger genannt. Bei dieser Maschine dreht sich nur die eine Scheibe, jedoch mit vergrösserter Geschwindigkeit.

Eine andere der epochemachenden Erfindungen dieser Jahre war die Centrifugalsichtmaschine, die von einem Altonaer Bäcker bereits 1868 erfunden war. Dieser pflegte nämlich nach Art vieler Bäcker sein gegen Lohn vermahlenes Mehl

<sup>1)</sup> s. Sten. Bericht der VI. Müllervers. des Verbandes deutscher Müller 1872 S. 86.

selbst zu beuteln und hatte sich hierzu eine Maschine konstruiert. Sie wurde später von der bekannten Maschinenfabrik Nagel und Kämp technisch vollendeter ausgebaut und verdrängte bald wegen ihrer erstaunlichen Leistungsfähigkeit die alten Sichtcylinder.<sup>1)</sup> Die Vorzüge der Maschine fasst Kick in folgendem zusammen: Intensive Sonderung des Mehls von den gröbern Mahlgutteilchen (Mehrleistung), was besonders bei der Flachmüllerei sowie beim Ausbeuteln milden Weizens wichtig ist; leichtes Auswechseln der Bespannung. Dem gegenüber stehen höhere Anschaffungskosten, grösserer Gazeverbrauch, grösserer Kraftverbrauch. Doch dies ist darum gegenstandslos (besser gesagt wohl nur relativer Nachteil), weil mehr feine Produkte gewonnen und somit zum Hochmahlen ein geringeres Arbeitsquantum gebraucht wird. Schliesslich erfordert die Maschine grössere Aufmerksamkeit in der Wartung.<sup>2)</sup> Neuerdings beginnt aber auch die Centrifugalsichtmaschine wieder durch eine andere verdrängt zu werden, den Haggemacher'schen Plansichter.

Eine zweite Revolutionierung in der Getreidemühlenindustrie führte um die Mitte der 70er Jahre aber erst die sogenannte Walzenmüllerei herbei. Auf die frühesten Versuche mit Stahlwalzen das Getreide zu vermahlen, ist bereits oben hingewiesen worden. Den Anstoss gab die Erfindung eines schweizerischen Müllers in Neapel, Wegmann, der zu den Walzen ein bisher noch nicht angewandtes Material, Porzellan, gebrauchte und in den Walzenstuhlungen ein neues Konstruk-

<sup>1)</sup> Die Maschine lieferte aus einem bestimmten Quantum Mahlgut in bestimmter Zeit 50 % der alte „Cylinder“ 46,6 % Mehl, die Qualität von 0—1 Mehl war bei ersterm 62—62 $\frac{1}{2}$ , bei letzterem 61—61 $\frac{1}{2}$  %. An reinem Gewinn wurde berechnet jährlich 73 Thl. gegenüber der Mehlsichtung mit dem alten Cylinder. s. Bericht der VI. Müllervers. 1872. S. 22.

<sup>2)</sup> Vergleichende Versuche für Weizenmehlsichtung in der Rhume-Mühle Northeim 1872.

|                 | Alte Cylinder. | Centrifugalsichtmaschine. |
|-----------------|----------------|---------------------------|
| I. Mehl         | 44,12 %        | 51,47 %                   |
| 1. Gries        | 25,74 „        | 19,39 „                   |
| 2. Gries        | 5,14 „         | 3,68 „                    |
| Nachmehl        | —, —           | 1,46 „                    |
| Gries und Kleie | 3,68 „         | 3,68 „                    |
| Schalen         | 21,32 „        | 21,32 „                   |

s. Bericht der VI. Generalvers. d. V. D. M. 1872. S. 28.

tionsprinzip zur Anwendung brachte. Dieses Prinzip ward von der Budapester Maschinenfabrik Ganz & Co. adoptirt, nur verwandte man an Stelle des Porzellans Hartgusswalzen und gab ihnen eine schräge Riffelung. — Auch die Wegmann'sche Erfindung wie die Centrifugalmaschine stiessen anfangs, da sie natürlich nicht wie Pallas Athene in vollendeter Rüstung, fertig dem Kopfe ihrer Väter entsprungen waren bei ihrer Einführung auf manchen Widerspruch, jedoch eroberten sich beide bald ein weites Gebiet. Heute baut fast jede namhafte Mühlenbaufirma Walzenstühle nach eigenem System mit mehr oder weniger Veränderungen. Die grobgeriffelten, mit dreieckigen Vertiefungen versehenen Walzen werden zum „schroten“ verwandt, die fein geriffelten zum „auflösen“, die glatten zum „ausmahlen“. Zum Ausmahlen der letzten Rückstände, namentlich der „Dunste“ haben sich die Porzellanwalzenstühle am besten bewährt. Der Erfinder rühmt sie als besser wie glatte Hartgusswalzen und Mühlsteine, sie arbeiten mit zerreibender Druckwirkung, wodurch das Mehl wirklich gemahlen wird und nicht wie bei Hartgusswalzen durch die gleitende Druckwirkung nur gequetscht. Sie erfordern weniger Betriebskraft wie letztere, weil sie weniger Druck nötig haben und sind dauerhafter.

Als Vorteile der Walzenmüllerei gegenüber den Steinhängungen werden genannt:

1. Ersparung an Betriebskraft wegen des geringen Gewichts der Walzen wie der Steine und wegen der geringen Reibung. Das Korn wird nur einmal erfasst, nicht so unendlich oft wie bei den Mühlsteinen. „Das Mahlgut hat den kürzesten Weg,“ lautet ein bekannter Ausspruch Mechwarts, des Direktors jener Budapester Maschinenbauanstalt. Die Grieskörner werden zersprengt, die Kleienteile flach gedrückt, herausgequetscht und nicht wie bei den Steinen zerrissen. Dadurch findet eine erhöhte Mehlausbeute statt.

2. Ersparung an Material. Die Steine nutzen sich leichter ab und müssen öfters nachgeschärft werden. Dass diese Arbeit aber zeitraubend ist und sehr geübte kostspielige Arbeitskräfte erfordert, bedarf keiner weitem Ausführung. Ein anderer Punkt ist, das Mahlgut wird nicht erhitzt, sondern kalt vermahlen, ein Umstand, der von grosser Wichtigkeit ist für die Qualität und Dauerhaftigkeit des Mehls. Hinzu kommt

noch, dass beim Schroten, Gries und Dunstmahlen auf Walzen insbesondere bei der Hochmüllerei weniger Schrote und Dunste, dafür aber mehr und schärfere Griese erzeugt werden.

Eine Gegenüberstellung der Arbeit von Stein und Walze liefert Fischer-Budapest.<sup>1)</sup>

|                  | mit Steinen | mit Walzen |
|------------------|-------------|------------|
| Weizenmehl Nr. 0 | = 6,5       | = 8        |
| 1                | = 7,0       | = 8        |
| 2                | = 5,0       | = 6        |
| 3                | = 5,5       | = 6        |
| 4                | = 5,0       | = 7        |
| 5                | = 6,0       | = 8        |
| 6                | = 15        | = 5        |
| 7—9              | = 25        | = 27       |
| Kleie            | = 21        |            |
| Futter           | = 0,5       | = 25 %     |
| Verlust          | = 3,5       |            |

$\left. \begin{array}{l} 3 \\ 4 \\ 5 \\ 6 \\ 7 \end{array} \right\} 35 \%$

$\left. \begin{array}{l} 43 \\ 32 \end{array} \right\} \%$

Bezüglich der bei Anwendung von Walzen sich ergebenden Vermahlungs-Quantitäten teilt Professor Kick in seinem Lehrbuch folgende Daten mit.<sup>2)</sup> Für 1 dz. täglich zu vermahlender Frucht können bei Hochmüllerei 3 cm Arbeitslänge der zusammenarbeitenden Walzen gerechnet werden. Demnach betrüge bei 100 To. die Gesamtlänge 30 cm. Hierbei wird aber vorausgesetzt, dass das Ausmahlen durch Steine geschieht. 2 cm Walzenpaarlänge schrotet in 24 Stunden bei einmaligem Durchgang I. Schrot = 5 dz. 1 cm Walzenpaarlänge liefert bei 8 Durchgängen in 24 Stunden 0,4 dz 1—8tes Schrot. 1 cm Walzenpaarlänge des Griesauflösstuhls liefert bei einmaligem Durchgang 0,9 dz. 1 cm Walzlänge des Ausmahlstuhls auf Fein-Gries oder groben Dunst liefert bei einmaligem Durchgang 1,0 dz.

Für Halbhochmüllerei kam 2,5 cm Walzenpaarlänge auf 1 dz täglich zu vermahlender Frucht gerechnet werden.

Für Mühlen, welche ausschliesslich mit Walzen arbeiten, sind für Hochmüllerei pro dz täglicher Vermahlung 3,5 cm für Halbhochmüllerei 3 cm zu rechnen. Bei einmaligem scharfen Flachmahlen ist auf 1 dz täglicher Vermahlung 1,5 cm Walzenpaarlänge zu rechnen.

<sup>1)</sup> s. Artikel: Mehlfabrikation im Lueger'schen Lexikon für die gesammte Technik.

<sup>2)</sup> Kick: l. c. 3. Aufl. 1894.

Bei der Steinmüllerei stellt sich die Produktionsmöglichkeit nach Neumann in folgender Weise dar.<sup>1)</sup>

Bei der im nördlichen Deutschland üblichen sog. amerikanischen Müllerei rechnet man gewöhnlich bei Steinen von 1,40 Durchmesser (ohne Ventilation) pro Mahlgang eine Leistung von 18 dz Roggen oder 24 dz Weizen in 24 Stunden zur Verwandlung in Mehl. Natürlich werden diese Zahlen in Wirklichkeit, wenn man aus der jährlichen Leistung einer Mühle diese pro Mahlgang und Tag reduziert, nicht erreicht, da ein zeitweiser Stillstand der Mühlen wegen Schärfen der Steine, Windmangel, Reparaturen nicht mitberücksichtigt ist.

Die gewöhnlichen deutschen vermahlen pro Gang durchschnittlich in der Stunde  $12\frac{1}{2}$  kg oder 3 dz in 24 Stunden. Bei den Mühlen mit Ventilation lässt sich annehmen, dass jeder Mahlgang von 1,40 Durchmesser mit Einschluss des nötigen Stillstandes eine durchschnittliche tägliche Leistung (24 St.) von 20 dz Roggen oder 25 dz Weizen giebt. Jedoch wird auch angeführt, das gut geschärfte Steine in 24 Stunden ohne Stillstand bis 40 dz Weizen in feines Schrot umwandeln können.

Über den Kraftverbrauch werden folgende Angaben gemacht:

|  |                |       |
|--|----------------|-------|
| bei Griesmüllerei pro Mahlgang         | 5              | P. S. |
| „ gewöhnlicher amerikanischer Müllerei | 7              | P. S. |
| „ Mahlen mit Ventilation               | $8\frac{1}{2}$ | P. S. |

Im Übrigen wird berechnet bei der Griesmüllerei für 1 P. S. pro Stunde 9—10 kg Weizen, welche in verkäufliches Mehl verwandelt werden können; bei gewöhnlicher amerikanischer Müllerei für 1 P. S. 12—15 kg; bei Vermahlen mit Ventilation für 1 P. S. 10—20 kg.

Mit diesen glänzenden Vorzügen ausgestattet gelang der Walzenmüllerei in der That der Umsturz des Bestehenden vollkommen. Durch einige Veränderungen lernte man auch für die Flachmüllerei die Verwendung der Walzen und so wurde auch für die deutschen Mahlmethode bei den milden Weizensorten die Walzenmüllerei eingeführt. Die vielfachen Neuerungen späterhin brachten es zuletzt zu Wege, dass man in hervorragenderen Mühlen den ganzen Betrieb mehr und mehr automatisch regelte, um unter den denkbar geringsten Unkosten und den möglichst günstigen Ausbeuteverhältnissen produzieren

<sup>1)</sup> Neumann: Mahlmühlenbetrieb S. 236.

zu können. Mit vielem Recht werden daher als Hauptvorteile des automatischen Verfahrens angegeben:

„Die namhafte Ersparniss von Arbeitskräften, welche durch den Wegfall aller Zwischenmanipulationen ermöglicht wird; die Kräfteersparniss, welche erreicht wird dadurch, dass jede Maschine stets dieselbe Arbeit erhält und daher am zweckmässigsten dem System angepasst und ausgenutzt wird, die stetige Gleichmässigkeit der Produkte, die Verminderung der Verlustprozente, sowie Verminderung der Gesundheitsschädlichkeit und Gefährlichkeit (Explos. Gefahr) der Mühlenverhältnisse. Infolge des automatischen Laufs der Produkte wird die Verstaubung auf das geringste Maass beschränkt. Schliesslich wird die systematische Übersichtlichkeit und Einfachheit der gesammten Einrichtung und Verlässigkeit des Betriebs erhöht.“<sup>1)</sup>

In der Folge bis in die neueste Zeit hinein sind im einzelnen noch zahllose Neuerungen, technische Fortschritte zu verzeichnen, namentlich maschinelle Einrichtungen zum Staubentziehen, Cyklone, Ventilatoren etc., neue Mehlmischmaschinen u. s. w. Jedoch gehört die Besprechung dieser Maschinen in ein technisches Lehrbuch und nicht hierher, wo nur exzeptionell, nur flüchtig im Vorbeigehen auf die wichtigsten müllerischen Erfindungen als auf die Meilensteine der ökonomischen Fortentwicklung verwiesen werden soll. Doch müssen wir noch eine erst jüngst mehr üblich gewordene Maschine erwähnen, den Plansichter, nach seinem Erfinder als Haggemacher'scher in der Müllerei bekannt. Verschiedentlich ist bereits betont worden, dass neben der Mahlmaschine die Sichtung des Mahlguts die Hauptaufgabe des Müllers ist. Als beste und reinste Sichtung stellt sich die mit dem alten horizontalen Handsieb dar, die aber quantitativ sehr wenig leistete. Dieser Übelstand ist bei dem Plansichter, der wie das Sieb auf einer horizontalen Fläche sanft hin und her gleitet, überwunden. Die Sichtung geschieht sehr intensiv, demnach geht die Trennung des Mahlguts in einzelne Teile, namentlich bei der Schrotung rasch vor sich. Daher kann der Plansichter verschiedene Sichtapparate ersetzen wie Mahlcylinder, Vorcylinder, Sichtmaschine, Sortiercylinder. Dementsprechend wird der Plansichter mehrtheilig zum absichten der verschiedenen Produkte gebraucht.

<sup>1)</sup> Nach Mitteilungen von Geb. Seck-Dresden.

**8) Die ökonomische Umwälzung infolge der veränderten Technik.**

Die gewaltige Entwicklung, die die moderne Technik des Gewerbes genommen, hatte natürlich auch eine ökonomische Revolution zur Folge. Die zusammenhängende Schilderung derselben wird im letzten Kapitel gegeben. Wenn wir hier aber die bei der Gesetzgebung Preussens eingetretenen Veränderungen zu Anfang der 70er Jahre hervorheben und besonders von der späteren allgemeinen Untersuchung der sozialen und wirtschaftlichen Umgestaltungen betrachten, so giebt dazu Anlass der innige Zusammenhang gerade dieser Steuern mit der frühern gewerblichen Entwicklung. Als die Rudimente einer erstarrten, mehr und mehr zum Unrecht gewordenen, Steuerverfassung hatten sich trotz der heftigsten schon seit den 40er Jahre erhobenen Angriffe und trotz der öftern Bereitwilligkeit der Regierung, hier Reformen einführen zu wollen, die Mahlsteuer und Mahlgangsteuer bis dahin erhalten. Nunmehr, da mit den maschinellen Einrichtungen immer grössere Kapitalsummen erforderlich wurden und immer gebieterischer die Tendenzen zum Grossbetrieb hervortraten, da wurde der Ruf nach erhöhter Bewegungsfreiheit, nach Loslösung von diesen tiefeinschneidenden Steuerfesseln lauter und immer lauter. In der That konnte eine Handelsmüllerei grossen Stils in den grösseren Städten der preussischen Monarchie wie Berlin, Stettin, Königsberg, Köln garnicht erblühen. Die Mahlsteuer lähmte alle kaufmännische Unternehmungslust. Durch die überaus lästigen Verkehrserschwerungen verhinderte sie jeglichen Mehlgrosshandel, sie machte es unmöglich, dass an den natürlichen Exportplätzen des Landes grosse Mehlvorräte aufgespeichert wurden, um im gegebenen Fall nach den Konjunkturverhältnissen verwertet zu werden. Sie schädigte aber auch noch eine Reihe andrer Industriezweige, die mit dem Müllereibetrieb mehr oder weniger zusammenhingen. Denn nicht nur Mehl und Brod waren steuerpflichtig, sondern auch Fabrikate, wie Stärke, Kleister, Talg, Nudeln, Dextrin, Gummi, Kartoffelmehl, Oblaten, enthülste Erbsen, Bohnen, Linsen, sogar — „Pasteten“!

Man geht wohl nicht fehl, wenn man den nachteiligen Folgen dieser Steuer die verhältnismässig erst späte Entwicklung — meist in den 80er und 90er Jahren — dieser Industriezweige zuschreibt.

Ein weiterer Nachteil der Mahlsteuer war die kolossale Verschlechterung des Brotes. Für Weizenmehl, gleichviel ob feinerer oder geringerer Qualität betrug die Steuer wie bekannt  $3\frac{1}{8}$  Thl. pro Ctr. Da nun auf Roggenmehl nur 10 Sgr. Steuer lasteten, so waren die geringeren Weizenmehle im Vergleich zum feinem Roggenmehl viel zu teuer. Infolgedessen musste der Müller im Interesse der Verkäuflichkeit seiner Weizenmehle die Ausbeute sehr erhöhen und dadurch die Qualität derselben verschlechtern.

Eine andere Folge der Steuern war die Beförderung des Schmuggels mit Mehl, was ausser den Defraudationsprozessen daraus erhellt, dass der Konsum von Brod und Fleisch nicht in demselben Verhältnis zum Bevölkerungszuwachs gewachsen, sondern 1 0/0 hinter demselben zurückgeblieben war.

Der Grund aber, warum trotz der von allen Seiten aufs heftigste geführten Angriffe gegen die lästige ungerechte Abgabe, die Mahlsteuer sich so lange erhielt, war die echte grossbourgeoisiehafte Engherzigkeit, die trotz ihrer Liberalität gegen die Interessen der Allgemeinheit namentlich der ärmeren Klassen Partei ergriff, um nur für ihre eigenen zu sorgen, da sie befürchtete, bei dem Ersatz der Mahlsteuer durch die Klassensteuer stärker belastet zu werden.

Nicht minder wie die Mahlsteuer drückte die Mahlgangsteuer. Sie betrug bei Benutzung von Wind- oder Wasserkraft 12 Thlr. jährlich für 1 Mahlgang, bei Benutzung von Dampfmaschinen aber 2 Thlr. für jede P. S. Auch diese Steuer passte eigentlich nur für die erste Zeit und wirkte dann wie Unrecht. Gewiss hatte man zu Anfang in der Zahl der Mahlgänge das beste Kriterium für die Produktionskraft einer Mühle. Jedoch änderte sich dieser Zustand, wie wir aus der technischen Geschichte ersehen, sehr bald. In den bessern Mühlen, sei es mit Dampf oder Wasser, lernte man schnell die Produktion des einzelnen Mahlganges enorm erhöhen, und wenn auch die mit ihrem Mehl Handeltreibenden eine bedeutende Handelsgewerbsteuer zahlen mussten, sie vermochten dadurch, da sich die Steuer auf ein grösseres Mehlquantum verteilte, die Last derselben zu verringern. Ja die Steuer bildete wohl eigentlich einen Ansporn zum technischen Fortschritt.



### III. Die weitere Ausbildung d. fabrikmäss. Grossbetriebs v. 1870—1880. 87

Die Höhe der Steuern mögen einige Beispiele illustriren:<sup>1)</sup>  
Die Stettiner Dampfmühlenaktiengesellschaft, welche 80 Arbeiter beschäftigte, zahlte 1870:

|                     |                                 |
|---------------------|---------------------------------|
| an Mahlsteuer       | = 440 Thl. (d. h. v. 120 P. S.) |
| „ Handelsgewerbest. | = 192 „                         |
|                     | <u>          = 532 „</u>        |

Die Walzmühle mit 40 Arbeitern zahlte:

|                     |                          |
|---------------------|--------------------------|
| an Mahlgangsteuer   | = 300 Thl.               |
| „ Handelsgewerbest. | = 144 „                  |
|                     | <u>          = 444 „</u> |

Die Berliner Aktien-Brotfabrik

|                          |                          |
|--------------------------|--------------------------|
| an Mahlgangsteuer        | = 160 Thl.               |
| „ Fabrikationsgewerbest. | = 96 „                   |
| „ Bäckergerwerbest.      | = 500 „                  |
|                          | <u>          = 856 „</u> |

Dagegen zahlte die Maschinenbaugesellschaft Vulkan-Stettin mit 1500 Arbeitern nur 252 Thlr. Gewerbesteuer, und die Portland-Cementfabrik mit 80 Arbeitern 216 Thlr.

1865 zahlte dieselbe Fabrik an Gewerbesteuer 960 Thlr.; 1858/59 zahlte sie im ganzen Grundsteuer, Gewerbe-, Mahlgang- und Handelssteuer eine Summe von 2300 bis 2400 Thlr. Man sieht hieraus, dass auch durch die enormen Steuern, die man in gewissem Sinne als „Umsatzsteuern“ ansprechen kann, die Entwicklung zum Grossbetrieb auf die Dauer nicht unterbunden werden konnte.

Die Abschaffung der Mahlgangsteuer gelang endlich 1872, und die der Mahlsteuer durch Gesetz vom 25. Mai 1873 mit Wirkung vom 1. Januar 1875. An ihrer Stelle trat die Klassensteuer. Damit waren zwei gewaltige Hindernisse aus dem Wege geräumt, die einem glücklichen Gedeihen des Gewerbes und einem Fortschritt zu der Höhe, wie ihn die moderne Technik vorbereitet hatte, entgegenstanden. Infolgedessen war auch im Mühlengewerbe das Gründungsfieber in jenen „Gründerjahren“ sehr gross. Während 1871 nur in Schweinfurt eine Aktiengesellschaft mit einem mässigen Kapital entstand, wurden 1872 allein 5 Aktienmühlen mit einem Kapital von fast  $5\frac{1}{2}$  Millionen gegründet.<sup>2)</sup> Darunter die bedeutende

<sup>1)</sup> s. Weinhausen: Über Gewerbesteuer VI. Vers. Bericht d. Verb. d. Müller a. a. O. 1871.

<sup>2)</sup> vgl. unten die Statistik der deutschen Aktiengesellschaften in der Mühlenindustrie.

Löhnberger Mühle, die Leisniger Werke, die Stralsunder Dampf-  
mühle, die ganz allein Exportzwecken dienen sollte. Von  
Interesse dürfte die beigegebene Tabelle aus dem preussischen  
statistischen Jahrbuch sein, welche die Errichtung der Mühlen-  
Aktiengesellschaften in Preussen bis zum Jahre 1874 behandelt.  
Leider werden nicht die Namen der Gesellschaften angeführt,  
sodass sie mit der unten stehenden Statistik der heutigen  
Aktiengesellschaften nicht verglichen werden kann.

**Die Mühlen-Aktiengesellschaften in Preussen  
errichtet<sup>1)</sup> in den Jahren 1801—74.**

| in den<br>Jahren     | Zahl der<br>Mühlen | Kapital<br>in Thlr. | Auf 1 Akt.-Ges.<br>kommt Kapital |  |
|----------------------|--------------------|---------------------|----------------------------------|--|
| 1801—25              | 2                  | 62700               | 31350                            |  |
| 1826—50              | 1                  | 191500              | 191500                           |  |
| 1851—70              | 3                  | 1092000             | 364000                           |  |
| zus. 1800—70         | 6                  | 1346000             | 224000                           |  |
| davon<br>eingegangen | 1                  | 300000              | 300000                           |  |

**Aktiengesellschaften nach dem 11. Juni 1870.  
Mühlen u. Reisschälmaschinen.**

| von Juli bis |                 |         |        |  |
|--------------|-----------------|---------|--------|--|
| Dez. 1870    | 2               | 45000   | 22500  | <sup>1)</sup> Königsberg i. Pr. u.<br>Frankfurt a. O. ohne Ka-<br>pitalangabe. |
| 1871         | 2 <sup>1)</sup> |         |        |  |
| 72           | 12              | 2028500 | 169042 |  |
| 73           | 1               | 4000    | 4000   |  |
| 74           | 2               | 12000   | 6000   |  |
| Summa        | 19              | 2089500 | 122012 |  |

**Aktiengesellschaften in Preussen am Ende d. J. 1870  
excl. der wieder Eingegangenen.**

| Vor- u. bis   |    |         |        |  |
|---------------|----|---------|--------|--|
| 11. Juni 1870 | 5  | 1046200 | 209240 |  |
| nach 11. Juni |    |         |        |  |
| 1870—74       | 19 | 2089500 | 122912 |  |
| zusammen      | 24 | 3135700 | 142509 |  |

Die Baltischen Mühlen zu Neumühlen bei Kiel aber ver-  
mahlten 1872 bereits 35269 t Weizen, 1873: 23600 t, 1876:  
38000 t. Es hatte sich demnach, vergleicht man diese Ver-  
mahlungen mit denjenigen der Aktienmühlen Ende der 50er  
Jahre, die Produktionskraft in kaum zwanzig Jahren ver-  
zwanzigfach, da man jetzt ebensoviel Tonnen wie früher  
Centner Getreide vermahlte.

<sup>1)</sup> Preuss. stat. Jahrbuch IV. II. Teil. S. 134.

III. Die weitere Ausbildung d. fabrikmäss. Grossbetriebs v. 1870—1880. 89

**Jahresvermahlungen der Baltischen Mühlen  
zu Neumühlen bei Kiel in Tonnen à 1000 kg.**

| Weizen |       | Roggen     |       |                               |       |
|--------|-------|------------|-------|-------------------------------|-------|
| 1872   | 35269 |            |       |                               |       |
| 73     | 23600 |            |       |                               |       |
| 74     | —     | abgebrannt |       |                               |       |
| 75     | —     | —          |       |                               |       |
| 76     | —     | 38000      |       |                               |       |
| 77     | —     | 52700      | zus.  |                               |       |
| 78     | 22342 | 27937      | 51279 |                               |       |
| 79     | 30400 | 28400      | 58800 | Dividende                     |       |
| 80     | 44300 | 10700      | 55000 |                               |       |
| 81/82  | 66254 | 1876       | 68130 |                               |       |
| 82/83  | 76023 | 387        | 67410 |                               |       |
| 83/84  | 72536 | —          | 72536 |                               |       |
| 84/85  | 87469 | 322        | 87791 | 11                            | %     |
| 85/86  | 70772 | 1436       | 72708 | 4                             | "     |
| 86/87  | 62278 | 3401       | 65679 | 3                             | "     |
| 87/88  | 54846 | 9217       | 64063 | 3                             | "     |
| 88/89  | 55273 | 11193      | 66466 | 4 <sup>1</sup> / <sub>2</sub> | "     |
| 89/90  | 52239 | 4903       | 57142 | 3                             | "     |
| 90/91  | 47428 | 1952       | 49380 | 3                             | "     |
| 91/92  | 42913 | 450        | 43363 | 4                             | "     |
| 92/93  | 57211 | —          | 57211 | 5                             | "     |
| 93/94  | 41098 | 753        | 41851 | 15 M. p.                      | Aktie |
| 94/95  | 45743 | 7792       | 53535 | 0                             | %     |
| 95/96  | 43507 | 18619      | 62126 | 0                             | "     |
| 96/97  | 24607 | 23925      | 48532 | 0                             | "     |
| 97/98  | —     | —          | 52582 | 0                             | "     |

Dieser Betrieb ist einer der grössten, den wir in Deutschland haben. Die bewegende Kraft bilden neben einer Arbeiterzahl von 170 Personen, 3 Dampfmaschinen, 2 à 500, 1 à 125 PS. und 7 Turbinen (Jonval-System) von 120 PS. Von 1872 bis 1882 hat der Betrieb seine Vermahlungsfähigkeit verdoppelt, i. J. 1884/95 erreichte er seine höchste Höhe mit einer Verarbeitung von 88000 t. — Die angeführten Zahlen schildern anschaulich die wechselnden Konjunktoren. Aus einer reinen Weizenmühle wurde der Betrieb auch zur Roggenvermahlung eingerichtet, so dass mit schwieriger werdendem Weizenmehl-

export der Roggenmehlhandel mehr gepflegt werden konnte. Neuerdings hat die Mühle sogar die Verarbeitung von Mais und Gerste aufgenommen.

Natürlich wurden auch von einzelnen Privaten grössere Unternehmungen ins Leben gerufen, die noch heute bestehen. Es sei hier nur an die grossen Wesermühlen in Hameln erinnert, die 1874 bedeutend vergrössert entstanden. Die Betriebskraft der ältern Anlage bilden heute 6 Henschel-Jonval-Turbinen mit 600 P.S., die der zweiten 3 Henschel-Jonval-Turbinen mit 400 P.S. und 200 Arbeiter. Überhaupt wurde Westfalen und Hannover in dieser Zeit besonders reich an grossen mit Turbinen und Dampf getriebenen Mühlen, was die beiden Provinzen ihren vorzüglichen Wasserkraften und ihren ausgezeichneten Verkehrsverhältnissen zu danken hatten.

Ein umfassenderes Bild des Gewerbes gewähren uns aber die Ergebnisse der Gewerbezahlung vom 1. Dezember 1875, die wir hier betrachten und, soweit zugänglich, mit den Resultaten der Zählung von 1861 in Vergleich ziehen wollen.

#### **Resultate der Gewerbezahlung vom 1. Dezember 1875.**

Allgemein betrachtet kann auch die 75er Gewerbezahlung noch nicht als vollkommen gelten. Sie weist verschiedene grössere Mängel auf. Die Unterscheidung der Betriebe nach Zahl der Beschäftigten kennt in der Hauptsache nur Kleinbetriebe, Betriebe von 0—5 Personen und Grossbetriebe, solche mit 6 und mehr Personen.

Auch bezüglich der Motoren und Arbeitsmaschinen weist die Statistik eine Lücke auf, da nur für die Hauptbetriebe mit mehr als 5 Gehülfen, die sog. Grossbetriebe, genaue Angaben gemacht wurden.<sup>1)</sup>

Zu bemerken ist noch, dass nicht wie bisher die Zahl der Mühlen mit Tierkraft nachgewiesen wird, sondern die der Tiergöpel, ebenso die der Mühlenbetriebe mit Wasserkraft.

Unter den statistischen Ergebnissen, die am meisten in die Augen fallen, ist in erster Reihe zu nennen die in wachsendem Maasse eingetretene Verwendung der Dampfkraft.

Unter den Gewerbebetrieben mit mehr als 5 Geh. waren Hauptbetriebe 1053, Nebenbetriebe 269, i. g. = 1313, die 16835 Personen beschäftigt, pro Betrieb also 12,8.

<sup>1)</sup> vgl. Bd. 48. III. u. Bd. 34. Teil 2 d. St. d. d. R.

III. Die weitere Ausbildung d. fabrikmäss. Grossbetriebs v. 1870—1880. 91

In diesen Betrieben war die Zahl der Betriebe mit Dampfmaschinen im deutschen Reich 438, Zahl der Dampfkessel 652.

| Zahl der Betriebe mit stationären Dampfmaschinen = | Zahl der Dampfmaschinen | Zahl der P.S. |
|--|-------------------------|---------------|
| 425  | 493                     | 14847         |
| „ „ transportablen = 20                            | 23                      | 250           |
| „ „ mit Heissluft = 1                              | 1                       | 1             |
| 446  | 517                     | 15098 P.S.    |
| „ „ mit Wasserkraft 832                            |                         | 31632 P.S.    |
| darunter Betriebe mit Turbinen 194                 | 372 Turbinen            | 8318 „        |
| „ „ Windmühlen {                                   | 24 Bockwindmühlen.      |               |
|  | 35 holl. Windmühlen.    |               |
| „ „ Tier-Göpel 12                                  |                         |               |

Auf 1 Dampfmühlenbetrieb kamen durchschnittlich 34 P. S.

„ 1 Turbinenbetrieb „ „ 42 P. S.

Demnach gegen 1861 eine Zunahme der P. S. pro Dampfmühle um 183 %.

Über die motorischen Kräfte in der preussischen Mühlenindustrie sollen die nachstehenden Zahlen orientieren. Die Zahl der Motorenbetriebe überhaupt war 33785, die Zahl der mit Wasserkraft betriebenen Mühlen belief sich auf 16383, die Zahl der P. S. der Maschinen auf 117179. Darunter waren 148 Turbinenbetriebe mit 256 Turbinen, deren Stärke 5294 P. S. betrug, von den 16383 obengenannten Mühlen waren nicht weniger als 16117 Mühlenkleinbetriebe, die 102751 Wasserpferdekräfte hatten, d. h. auf einen Betrieb kamen durchschnittlich 6 P. S., welche Kraft nur zu einem Mahlgang zu reichen pflegt. Während auf die 266 Wassermühlengrossbetriebe 14428 P. S. kamen oder pro Betrieb 54 P. S., was gleichbedeutend ist einer Wasserkraft von etwa 8 Gängen. Die Zahl der Dampfkraft verwendenden Betriebe mit stationären Maschinen betrug 1169, die Anzahl der Maschinen 1206, Zahl der P. S. 20151, die der Betriebe mit transportablen Maschinen 48 mit 51 Maschinen und 449 P. S. Durchschnittlich kam auf einen Dampfbetrieb mit stationärer Maschine 17 P. S., auf 1 mit transportabler 5 P. S. Sehr gering war die Verwendung von Gas- und Heissluft. Mit erstem wurden 6 Betriebe gezählt, deren 6 Maschinen 14 P. S. entwickelten, mit letzterer 3 mit 5 P. S.

Was den numerischen Bestand der Betriebe in Deutschland anbelangt, so wurden 59908 Mühlenbetriebe mit 126563 be-

92 III. Die weitere Ausbildung d. fabrikmäss. Grossbetriebs v. 1870—1880

schäftigten Personen gezählt, d. i. auf je 10000 Einwohner 14 Betriebe und 29,6 Beschäftigte. Für die nähere Unterscheidung der Betriebe nach Grössenklassen müssen 2128 Betriebe ausser Ansatz bleiben. In ihnen als Nebenbetrieben ist keine Person ausschliesslich oder hauptsächlich thätig. Von den verbleibenden 57780 Hauptbetrieben wurden 56727 oder 98,10 % ohne oder mit nicht mehr wie fünf und nur 1053 = 1,8 % mit mehr als 5 Gehülfen betrieben. Von diesen letztern wiederum waren 494 Betriebe mit 5—19 Gehülfen,

529 „ „ 11—59 „  
30 „ „ mehr als 50 Gehülfen.

Es kamen durchschnittlich auf 1 Mühlenhauptbetrieb 2,19 Personen, auf 1 Mühlengrossbetrieb mit über 5 Personen rund 16 Personen, auf 1 Mühlenkleinbetrieb von 0—5 Pers. = 1,9 Pers.

Demnach muss als allgemeines Ergebniss für 1875 noch das Vorherrschen des Kleinbetriebs konstatiert werden. Die niedrige Durchschnittszahl von 2,19 Personen ist die Mittelzahl aus der grossen Summe zahlreicher Klein- und weniger grösserer Betriebe. Sie wurde zwar in einigen Gegenden übertroffen, jedoch übersteigen auch diese Zahlen das Durchschnittsniveau nicht so besonders. Die höchste Zahl wurde in der sächsischen Kreishauptmannschaft Leipzig mit 3,4 Personen pro 1 Hauptbetrieb, dann Berlin mit 3,17 Pers., die niedrigste in Posen mit 1,63 erreicht.

Dass sich in der Zeit von 1861 bis 75 die Konkurrenz der mittelgrössern Betriebe gegenüber den kleinern, technisch unvollkommnern Mühlen deutlich fühlbar gemacht, lehrt schon der einfache Vergleich der Stärkeziffern,

In Preussen (ausschliesslich. Schleswig-Holstein) gab es 1861 an Mühlen und Reisschälmmühlen

36960 mit 66889 besch. Pers.  
1875 waren es nur 34880 „ 68337 „ „

Es fand also ein Rückgang von 2080 Betrieben = 5,6 % statt, wobei noch zu berücksichtigen bleibt, dass die Zahl der Mühlenbetriebe der Wirklichkeit nicht ganz widerspricht, da nämlich eine Anzahl Mühlen, die mit verschiedener Betriebskraft eingerichtet waren, nicht bloss einmal, sondern bei jedem ihrer Motoren gezählt wurden. Dieser Fehler wurde namentlich bei den holländischen Mühlen und den grössern Wassermühlen gemacht. In der That dürfte also der Rückgang im

III. Die weitere Ausbildung d. fabrikmäss. Grossbetriebs v. 1870—1880. 93

einfachen ziffernmässigen Bestand noch grösser gewesen sein, was einer grössern Aufsaugung der Kleinetriebe gleichkäme. Im Durchschnitt kamen 1861 auf 1 Betrieb 1,8 Personen,

1875 „ 1 „ 1,9 „

In ganz Preussen (einschl. Schleswig-Holstein) waren Hauptbetriebe mit 5 und weniger

|   |     |                         |
|---|-----|-------------------------|
| Gehülfen = 34301 mit 62628 besch. Pers. |     |                         |
| mit 6—10                                | „ = | 194 „                   |
| „ 11—50                                 | „ = | 278 „                   |
| „ 51—200                                | „ = | 23 „                    |
|   |     | 495 = 8868 „            |
|   |     | 34796 Betr. mit 71496 „ |

Hinsichtlich der Besitzverhältnisse werden unterschieden einzelne Personen einschl. der im Besitze von

|   |        |
|---|--------|
| Kompagniegesellsch. u. off. Handelsgesell. = 34769 Betriebe |        |
| im Besitze von wirtschaftl. Gesellschaften und              | = 21 „ |
| Genossenschaften  | = 3 „  |
| „ „ „ kommunaler Korporationen                              | = 3 „  |
| „ „ „ des Staates   | = 3 „  |
| = 34796 Betriebe  |        |

Bezüglich der sozialen Stellung der beschäftigten Personen werden hier zum ersten Mal genauere Aufschlüsse zur Kenntnis gebracht. Es waren

|                               |                            |         |
|-------------------------------|----------------------------|---------|
| Inhaber u. Geschäftsleiter in | = 32137 männliche Personen |         |
| Betrieben mit 0—5 Gehülf.     | = 1435 weibliche „         |         |
|                               | 33572 Personen             |         |
| Arbeiter und Gehülfen         | = 23015 m.                 | }       |
|                               | = 74 w.                    |         |
|                               | 23089                      |         |
| Lehrlinge                     | = 5963 m.                  |         |
|                               | = 4 w.                     | }       |
|                               | 5967                       |         |
|                               |                            | = 29056 |

Auf 1 Inhaber oder Geschäftsleiter kamen demnach in den Kleinbetrieben 0,86 Gehülfen und Arbeiter.

In Betrieben mit mehr als 5 Gehülfen:

|                             |           |  |
|-----------------------------|-----------|--|
| Inhaber und Geschäftsleiter | = 566 m.  |  |
|                             | = 23 w.   |  |
|                             | 589 Pers. |  |
| kaufmännisches und techn.   | = 945 m.  |  |
| Aufsichtspersonal           | = 15 w.   |  |
|                             | 960       |  |

94 III. Die weitere Ausbildung d. fabrikmäss. Grossbetriebs v. 1870—1880.

|                             |   |         |   |  |      |
|-----------------------------|---|---------|---|--|------|
| andere Pers. über 16 J. alt | = | 6802 m. |   |  |      |
|                             | = | 353 w.  |   |  |      |
|                             |   | 7155    |   |  |      |
| Personen über 14—16 J.      | = | 131 m.  | } | hierunter<br>sind Lehr-<br>linge<br>192 m.<br>1 w. | 7319 |
|                             | = | 23 w.   |   |  |      |
|                             |   | 154     |   |  |      |
|                             |   |         |   |  |      |
| " " 12—14 J.                | = | 5 m.    |   |  |      |
| " unter 12 J.               | = | 4 m.    |   |  |      |
|                             | = | 1 w.    |   |  |      |

Es waren demnach in den Mühlengrossbetrieben mit über 5 Personen pro 1 Inhaber oder Geschäftsleiter 12 Arbeiter u. Gehülfen, oder auf 1 Selbständigen 14 Abhängige.

Im Durchschnitt der sämtlichen Mühlen Deutschlands kamen aber auf 1 Selbständigen nur 1,2 Abhängige, es zeigten also die grossen Durchschnittszahlen noch nichts von dem in einzelnen Fällen bestehenden Uebergewicht der Grossbetriebe, noch gelangen die hieraus resultierenden Wirkungen in der Statistik nicht zum klaren Ausdruck, da die grössten Betriebe infolge der günstigen Ausfuhrgelegenheit beständig den Inlandsmarkt entlasten und noch wenig konkurrierend auftreten. Inwieweit aber die rund 1000 mittelgrossen Mühlen ihre Produktion auf Kosten des Kleinbetriebs ausgedehnt, kann aus der Statistik leider nicht gefolgert werden, da zwar die Zahl der Mahlgänge berichtet wird, aber nicht die genauere Art ihrer Verteilung auf die einzelnen Grössenklassen. Die Statistik führt nur die besonderen Gattungen von Gängen an:

|               |                 |              |
|---------------|-----------------|--------------|
|               | in Deutschland: | in Preussen: |
| Gesamtsumme   | = 110147        | = 64918      |
|               | darunter        |              |
| deutsche      | = 80329         | = 45307      |
| amerikanische | = 17793         | = 12502      |
| andere        | = 12025         | = 7109       |

Jedoch wird angegeben, dass in den Betrieben mit mehr als 5 Gehülfen die Zahl der deutschen Mahlgänge 2329, die der amerikanischen 3604 war und Mahlgänge anderer Art 1296 vorhanden waren, was zu dem Schluss berechtigt, dass das Schwergewicht des Gewerbes auch hinsichtlich der Mehlerzeugung noch im Kleinbetrieb ruhte.



#### Kapitel IV.

### Der Grossbetrieb in der Mühlenindustrie nach seinem heutigen Stand.

#### A. Die Entwicklung der Schutzzollgesetzgebung für Mehl und Mühlenfabrikate in Deutschland und in einigen andern europäischen Ländern.

---

Die neueste Geschichte der deutschen Industrie und Landwirtschaft steht bekanntlich unter dem Zeichen einer Schutzzollgesetzgebung. Die Ereignisse, die hierzu geführt, liegen noch nicht so fern und sind auch so oft schon wiederholt und in breiter Ausführlichkeit geschildert worden, als dass es hier nicht zweckmässiger erscheinen möchte, sie in grossen Zügen zu referieren.

Die chronische Agrarkrise, die zu Anfang der 70er Jahre ausgebrochen war — eine Folge der gewaltigen Ausdehnung der Getreideproduktion auf jungfräulichem Boden klimatisch sehr begünstigter Länder und der durch die moderne Verkehrsumwälzung und Transportverbilligung geschaffenen Konkurrenzmöglichkeit weit entfernter Gebiete — erweckte durch das beständige Sinken der Getreidepreise, die kaum mehr die landesüblichen Produktionskosten deckten, bei der deutschen Landwirtschaft das Bedürfnis eines Zollschatzes im Interesse der Aufrechterhaltung lohnender Getreidepreise und damit die Rentabilität des landwirtschaftlichen Betriebes.

Als daher Fürst Bismarck in seinem berühmten Schreiben an den Bundesrat vom 15. Dezember 1878 eine Änderung der Wirtschaftspolitik des deutschen Reichs ankündete und als sein Programm den „Schutz der gesammten inländischen Produktion“ hinstellte, da fand er in weiten Kreisen der Bevölkerung, namentlich aber bei der Landwirtschaft, eine begeisterte Gefolgschaft.

Zwar trat anfangs der Gesichtspunkt des Schutzes der nationalen Arbeit noch nicht so deutlich hervor, — Bismarck

selbst legte das Hauptgewicht auf die finanzielle Reform: „Verminderung der direkten Steuerlast durch Vermehrung der auf indirekten Abgaben beruhenden Einnahmen des Reichs“ — jedoch in der Folgezeit wurde jener Gesichtspunkt immer mehr von ausschlaggebender Bedeutung.

Die Wirkung jenes Schreibens auf die Mühlenindustrie war aber eine sehr geteilte. Während man auf der einen Seite durch Einführung von Getreidezöllen die Mühlenindustrie stark geschädigt glaubte, versprach man sich auf der andern Seite nur Günstiges davon. Besonders agitierten für einen Getreidezoll und einen das doppelte betragenden Mehlzoll die bayrischen, badenser und pfälzer Müller, die sich eigens zu diesem Zweck in Mannheim versammelt hatten, während beispielsweise der sächsische Zweigverband deutscher Müller sich unter dem 26. März 1879 noch gegen die Einführung eines Zolles aussprach. Von den bayrischen Mühlen war es vornehmlich eine Münchener Aktienmühle, welche schon 1878 starke Propaganda für einen Mehlzoll von 2 Mk. für 100 kg machte.

Die Veranlassung hierzu gab der Umstand, dass gerade nach Bayern Mehle aus den österreich-ungarischen oder richtiger gesagt ungarischen Mühlen auf den Markt kamen und so der einheimischen Müllerei, den vielen kleinen Bezirksmühlen, eine lebhaftere Konkurrenz zu machen begannen.

Denn seit der Londoner Weltausstellung (1862), auf welcher das ungarische Mehl als das beste der Welt erklärt wurde, hatte die ungarische Mühlenindustrie einen riesigen Aufschwung genommen. Besondere Bedeutung gewannen namentlich die Budapester Mühlen, auch Kartellmühlen genannt. Ihre Vermahlungsziffern siehe weiter unten.

Wie bedeutend die Einfuhr von Mehl aus Österreich-Ungarn, das neben Frankreich am meisten ausführte, zugenommen, sollen nachstehende Ziffern anzeigen:

Einfuhr von Mehl in Tonnen à 1000 kg.

|                | 1874  | 1875  | 1876  | 1877  | 1878   | 1879   |
|----------------|-------|-------|-------|-------|--------|--------|
| aus Frankreich | 32650 | 59742 | 68371 | 55243 | 32665  | 27643  |
| aus Österreich | 31850 | 47066 | 83389 | 85815 | 122905 | 124311 |

Demgegenüber steht die Ausfuhr aus Deutschland:

|                 | 1874  | 1875  | 1876  | 1877  | 1878  | 1879  |
|-----------------|-------|-------|-------|-------|-------|-------|
| nach Österreich | 43444 | 39096 | 34432 | 39924 | 39043 | 41248 |
| nach Frankreich | 840   | 4090  | 1638  | 430   | 384   | 3594  |

<sup>1)</sup> s. Geschichte des Verbandes d. Müller 1867—1892. Berlin 1892 S. 96 und folgende.

#### IV. Der Grossbetrieb i. d. Mühlenindustrie nach seinem heutigen Stand. 97

In den beiden letzten Jahren betrug die Mehreinfuhr aus Österreich-Ungarn 83862 bzw. 83063 To. Mehl. Jedoch ist hierin die Durchfuhr mit enthalten. Wieviel daher von der Einfuhr aus Österreich-Ungarn auf Bayern entfallen, ist nicht feststellbar.

Wahrscheinlich hatten einzelne grössere Mühlen, die sich bemüht hatten, auf die Höhe der Zeit zu gelangen, nun zum ersten Mal in ihren eigensten Absatzkreisen mit auswärtiger Konkurrenz zu kämpfen, wodurch sie sich plötzlich veranlasst fühlten, energisch für einen Zollschutz zu wirken.

Leider gerieten sie mit Einführung der Schutzzollgesetzgebung wider Erwarten vom Regen in die Traufe. Die veränderte Wirtschaftspolitik schuf eine ganz veränderte Marktlage und Verkehrsumwälzung. Während bisher die norddeutschen Hafenumühlen über See exportierten, sahen sie sich nunmehr genötigt, ihre Produktion auf den Inlandsmarkt zu werfen, namentlich in die nördlichen Teile Bayerns, Württembergs und Badens. Das wurde natürlich von den süddeutschen Mühlen als ein ganz unberechtigter Eingriff in ihre ureigensten Rechte angesehen. Seitdem tobt der Kampf gegen die norddeutsche Konkurrenz. Als nun gar mit dem Aufblühen von Mannheim und Ludwigshafen in diesen Städten eine gewaltig produzierende Mühlenindustrie entstand, war diese Gegend der zweite „Wetterwinkel“ der bayrischen Müllerei. Und es gehört nunmehr zu den „Lebensfragen“ der bayrischen Müller gegen diese müllerischen Grossbetriebe, die Riesenmehlfabriken am Rhein und an der See, mit allen Mitteln zu kämpfen.

Jedoch kehren wir zur Darstellung der Schutzzollgesetzgebung zurück. Wir haben die Anschauungen der Interessentkreise dargelegt, untersuchen wir im folgenden, inwieweit sich die Regierung die Ansichten dieser Kreise zu eigen gemacht hatte.

Die ausführlichen Motive, die der Zollvorlage beigegeben wurden, bemerken über die Frage eines Mehlzolles folgendes:

Mit Ausnahme einer zeitweisen Unterbrechung in den 50er Jahren hat seit Beginn der 20er Jahre bis zur Mitte der 60er für Getreide, Hülsenfrüchte, Mehl und Mühlenfabrikate ein mässiger Zollschutz bestanden.

Während nun die Getreidezölle mit dem 1. VII. 1865 ganz wegfielen, blieben nach dem Tarif von 1860

1. Kraftmehl, Nudeln, Puder, Stärke, Arrowroot, Sago

98 IV. Der Grossbetrieb i. d. Mühlenindustrie nach seinem heutigen Stand.

und Sagosurrogat, Tapioka einem Zollsatz von 2 Thlrn., dagegen

2. Mühlenfabrikate aus Getreide und Hülsenfrüchten, sowie gewöhnliches Backwerk und Stärkegummi (Dextrin) (letztere beiden Artikel als nicht ausdrücklich genannt) einem Eingangszoll von 15 Sgr. pro Ctr.

unterworfen und es blieben diese Sätze auch in dem Tarif von 1865 unverändert. Infolge des Handelsvertrages mit Österreich von 1868 wurde der Eingangszoll für

Kraftmehl, Puder, Stärke, Arrowroot auf 15 Sgr. ermässigt, während Nudeln, Sago und Sagosurrogate sowie die unter 2 aufgeführten Gegenstände zollfrei wurden.

Durch die Tarifnovelle vom 7. Juli 1873 (§ 1. Ziffer VI.) ist die Zollfreiheit vom 1. Januar 1877 an auch auf Kraftmehl Puder, Stärke und Arrowroot erstreckt worden.

Die Wiedereinführung von Getreidezöllen hat die Zollpflichtigkeit auch der in Nr. 25 q begriffenen Gegenstände zur Folge. Dabei wird jedoch für „Mühlenfabrikate aus Getreide und Hülsenfrüchte“ nicht über den Satz von 2 Mk. für 100 kg hinauszugehen sein, welcher von dem nach der Reichsstatistik in den letzten Jahren zu 16 Mk. für den Zentner geschätzten Durchschnittswerte des Mehls  $6\frac{1}{4}$  Prozent ausmacht. Die Einfuhr und Ausfuhr von Mehl aus Getreide und Hülsenfrüchten stellt sich wie folgt in Tonnen à 1000 kg.

|              |        |        |        |        |        |        |        |        |
|--------------|--------|--------|--------|--------|--------|--------|--------|--------|
| im Jahre     | 1872   | 1873   | 1874   | 1875   | 1876   | 1877   | 1878   | 1879   |
| Einfuhr      | 76000  | 95000  | 98500  | 131000 | 186000 | 179500 | 200000 | 253000 |
| Ausfuhr      | 112500 | 119000 | 118500 | 118500 | 129000 | 168500 | 191000 | 218000 |
| Mehrausfuhr+ |        |        |        |        |        |        |        |        |
| Mehreinfuhr— | 36500+ | 24000  | 20000— | 12500— | 57000— | 11000  | —9000— | 35000  |

Während hiernach in den beiden ersten Jahren die Ausfuhr noch wesentlich höher war als die Einfuhr, hat letztere i. J. 1876 etwa 50 % mehr als die Ausfuhr betragen, und ist im Jahr 1877 wieder auf ein der Ausfuhr ziemlich gleiches Niveau gestiegen. Da wegen der Zollfreiheit des Mehls die Ein- und Ausfuhrziffern den Durchgangsverkehr mit enthalten, so geben dieselben keinen Anhalt dafür, wieviel ausländisches Mehl im Inland konsumiert worden ist. Indessen lässt sich annehmen, dass nur ein verhältnismässig kleiner Teil der seitherigen Einfuhr künftig zur Verzollung gelangt. Zur Zeit der Zollfreiheit des Mehls sind z. B. im Jahre 1861 nur 352449 Ctr. in den freien Verkehr getreten, dagegen 841653 Ztr. aus letzterem ausgeführt worden.

#### IV. Der Grossbetrieb i. d. Mühlenindustrie nach seinem heutigen Stand. 99

Auch andere Mühlenfabrikate, nämlich geschrotene oder geschälte Körner, Graupe, Gries, Grütze, sowie das gewöhnliche Backwerk, werden dem Zollsatz von 2 Mk. für 100 kg zuzuweisen sein. Der ausländische Verkehr stellt sich in Betreff dieser Artikel wie folgt:

|                      | in Tonnen à 1000 kg |       |       |       |       |        |        |
|----------------------|---------------------|-------|-------|-------|-------|--------|--------|
|                      | 1872                | 1873  | 1874  | 1872  | 1876  | 1877   | 1878   |
| Einfuhr n. Deutschl. | 10700               | 33250 | 24000 | 14100 | 21400 | 26550  | 32100  |
| Ausfuhr a. „         | 13250               | 25550 | 18350 | 14400 | 13500 | 16400  | 18900  |
| Mehlsausfuhr+        |                     |       |       |       |       |        |        |
| Mehreinfuhr—         | +2550               | —7700 | —5650 | —300  | —7900 | —10150 | —13200 |

Soweit die Motive. - Der Mehlzoll war hiernach eine einfache Konsequenz des Getreidezolles. Dies Argument wurde auch von den Vertretern des Zollschutzes im Reichstag vorgebracht. Eingehendere Untersuchungen über die Verhältnissmässigkeit von Mehl- und Getreidezoll wurden weiter nicht angestellt, und so gelangten die vorgeschlagenen Sätze auch zur Annahme.

Nach dem Zolltarif vom 15. Juli 1879 wurden Weizen und Roggen pro 100 kg mit 1 Mk. Zoll, Mehl und Mühlenfabrikate pro 100 kg mit 2 Mk. Zoll belastet. Der Mehlzoll stand daher zum Getreidezoll im Verhältniss von 2 : 1. —

Dieser niedrige Schutzzoll blieb aber nur kurze Zeit bestehen. Schon im Juli 1881 wurde der Zoll für Mehl auf 3 Mk. erhöht. Die Erwägungen, von welchen die Regierung sich leiten liess, werden in ausführlicher Weise in der Begründung zur Zollvorlage wie folgt dargethan.

„Der Mehlzoll von 2 Mk. entspricht zwar dem Vorschlag der verbündeten Regierungen vom 4. April 1879. Indessen haben die Unterlagen dieses Vorschlags eine wesentliche Verschiebung insofern erfahren, als bei der Beratung des Tarifentwurfs im Reichstag der mit 0,50 Mk. für 100 kg in Aussicht genommene Zoll für Roggen auf 1 Mk. (den Zollsatz für Weizen) erhöht worden ist.

Aus den Kreisen der Mühlenindustrie ist, insbesondere auch unter Hinweis auf diesen Umstand, lebhafte Klage darüber erhoben worden, dass der Mehlzoll dem Betrag der Getreidezölle gegenüber zu niedrig normiert, und der Mühlenindustrie deshalb der ihr gebührende Zollschutz in irgend zulänglichem

1) Nr. 147 der Drucksachen des Reichstags 1881 IV. Session.

100 IV. Der Grossbetrieb i. d. Mühlenindustrie nach seinem heutigen Stand.

Masse nicht zu teil geworden sei. Es wird dabei hervor-  
gehoben, dass die Einfuhr namentlich von Roggenmehl aus  
Frankreich und von Weizenmehl aus den Vereinigten Staaten  
seit dem Inkrafttreten jener Zölle (1. Januar 1880) in erheb-  
licher Steigerung begriffen sei.“ — Es wird dann die Mehlein-  
fuhr verschiedener Länder, hauptsächlich die Österreich-Ungarns,  
Frankreichs, Belgiens und der Vereinigten Staaten in Betracht  
gezogen und bemerkt, dass die Exportthätigkeit der mit diesen  
Ländern in Verbindung stehenden südlichen und westlichen Teile  
Deutschlands eine Einschränkung erfahren habe. Die Regierungsvor-  
lage kommt daher zum Schluss, dass, da das Ausland noch so  
viel Mehl nach Deutschland importieren könne, muss der  
Mehlzoll im Verhältniss zum Getreidezoll zu niedrig sein. Des  
weitem erörtern die Motive die Höhe des Zollschatzes für die  
Mühlenindustrie, welche letzterer von der Ausbeute an Mehl ab-  
hängig ist.

Wenn die Ausbeute auch nach der Vollkommenheit des  
Betriebes und der Güte des verwandten Getreides schwankt,  
so scheint sie doch im allgemeinen zwischen 70 und 75 Prozent,  
bei Roggen zwischen 60 und 65 Prozent zu betragen. Die  
Differenz zwischen dem Zoll für 100 kg Mehl und dem Zoll  
für das zur Herstellung dieser Menge erforderliche Getreide  
beläuft sich zu Gunsten des Mehlszolls

|  |  |
|--|--|
| 1. bei Weizen unter Annahme einer Ausbeute |  |
| von 75 Prozent auf                         | 0,66 <sup>2</sup> / <sub>3</sub> Mk. <sup>1)</sup> |
| " 70 " "                                   | 0,57 "   |
| 2. bei Roggen unter Annahme einer Ausbeute |  |
| von 65 Prozent auf                         | 0,46 Mk.   |
| " 60 " "                                   | 0,33 <sup>1</sup> / <sub>2</sub> "                 |

Die Differenz zu 2 würde 1,23 bez. 1,16<sup>2</sup>/<sub>3</sub> Mk. betragen  
haben, wenn der Roggenzoll in der ursprünglich vorgeschlagenen  
Höhe von 0,40 Mk. für 100 kg. festgestellt worden wäre.

Nach alledem muss eine Erhöhung des Mehlszolls für  
erforderlich erachtet werden. Bei einer solchen von 3 Mk.  
wird der Schutz noch nicht erreicht, welchen die Mühlenindustrie  
nach den vom Jahre 1857 ab bis zur Aufhebung der Mehl-  
und Getreidezölle (1. Juli 1865) in Geltung gewesenen all-

<sup>1)</sup> Die Berechnung ist folgende: 100 kg Getreide zahlen 1 Mk. Zoll;  
wenn man aus 100 kg Getreide 75 kg Mehl zieht, so liegt auf 1 kg Mehl  
=  $\frac{100}{75}$  Steuer = 1,33<sup>1</sup>/<sub>3</sub> Mk. Der thatsächliche Zoll für Mehl beträgt  
aber 2 Mk., daher ist Plus von 66<sup>2</sup>/<sub>3</sub> zu Gunsten des Mehlszolls.

IV. Der Grossbetrieb i. d. Mühlenindustrie nach seinem heutigen Stand. 101

gemeinen Tarifen gehabt hat. — Damals stellte sich der Zoll für 100 kg. bei Weizen auf 0,50 Mk., bei Roggen auf  $0,13\frac{1}{3}$  Mk. und bei Mehl auf 3 Mk. sowie die Differenz des Zolls für 100 kg. Getreide bei Weizen auf 2,50 Mk. und bei Roggen auf  $2,86\frac{2}{3}$  Mk., jetzt beträgt die entsprechende Differenz bei dem vorgeschlagenen Zollsatz nur 2 Mk. —

Indessen darf mit Rücksicht auf den hohen Stand der heimischen Mühlenindustrie gehofft werden, dass ein Zollsatz von 3 Mark für 100 kg Mehl genügen werde, derselben den inländischen Markt in ausreichendem Masse zu sichern. —

Eine Anlage giebt noch die Einfuhrzahlen für Mehl. Danach kamen 1880 aus Frankreich 171705 dz Mehl,

|                               |        |   |   |
|-------------------------------|--------|---|---|
| Österreich-Ungarn             | 226165 | „ | „ |
| den Vereinigten Staaten       | 43215  | „ | „ |
| Belgien                       | 25000  | „ | „ |
| Russland                      | 14534  | „ | „ |
| den Niederlanden              | 14744  | „ | „ |
| der Schweiz                   | 9906   | „ | „ |
| den deutschen Zollausschüssen | 17430  | „ | „ |
| im Ganzen                     | 526496 | „ | „ |

Wie zu erwarten, spielten die hier vorgetragenen Gesichtspunkte in den Beratungen des Reichstags eine bedeutende Rolle. Liest man die hierüber gepflogenen Verhandlungen, so muss man gestehen, dass man sich bei der vorgeschlagenen Massregel auf allen Seiten des Hauses in mancherlei Täuschungen befand.

Die Regierung ging zweifelsohne von der Befürchtung aus, dass das Ausland bei dem niedrigen Mehlsatz mehr Mehl als Getreide einführen würde und so die Landwirtschaft indirekt geschädigt würde. Daher ihr Hinweis auf die zunehmende Einfuhr von Mehl nach Deutschland, während sie es unterlässt auf die gegen 1878 und 1879 zum ersten Mal wieder stattgefundene Mehrausfuhr von 18234 To. Mehl und Mühlenfabrikate im Werte von 7,17 Mill. Mark hinzuweisen. Andererseits stellte sich für 1881 immer mehr eine gewisse Notlage der Mühlenindustrie heraus, einmal veranlasst durch die Erschwerungen im Mehlausfuhrhandel, welche die Einführung der Zollgesetzgebung mit sich gebracht hatte, andererseits durch die Missernte des Jahres 1881 und den hierdurch erschwerten Rohstoffbezug.

Um nun die Erhöhung des Mehlsatzes durchzudrücken,

#### 102 IV. Der Grossbetrieb i. d. Mühlenindustrie nach seinem heutigen Stand.

stellte sich die Regierung vollkommen auf den Standpunkt der Interessentenkreise und stützte sich bei der Begründung des Antrags vornehmlich auf 2 Petitionen, die an den Reichstag und sie gerichtet waren, die eine ausgehend vom Verband deutscher Müller und die zweite vom Vorstand des hannover-braunschweigischen Zweigverbandes deutscher Müller.

Die Antragsteller der genannten Petitionen baten: Der Reichstag wolle sich dahin aussprechen, dass § 7 des Zolltarifs vom 15. Juli 1879 in Nr. 1 und 3 dahin abgeändert werden möchte, dass künftighin der Müller für das vom Ausland bezogene Getreide nur insofern den Zoll zu entrichten hat, als er innerhalb eines zu bestimmenden Zeitraums ein dem Ausbeuteverhältniss entsprechendes Quantum Mehl nicht wieder zur Ausführung gebracht hat. Die Petenten wünschten ferner eine Herabsetzung des Ausbeuteverhältnisses auf 65 Prozent gleichmässig für Weizen- und Roggenmehle.<sup>1)</sup>

In der That war der Mühlenindustrie, sofern sie eine Mehlausfuhr unterhielt, nicht sowohl mit einer Erhöhung des Mehlzolls gedient als vielmehr mit einer Beseitigung der mit der Schutzzollgesetzgebung eingeführten, nachtheiligen Zollbestimmungen bei der Zollrückgewährung für ausgeführtes Mehl.

Derartige nachtheilige Zollbestimmungen waren die Forderung des sog. Identitätsnachweises, die durch den erwähnten § 7 des Tarifgesetzes zur Einführung gelangt war, und die hohe Festsetzung des Ausbeuteverhältnisses, das sich ursprünglich auf 80% bei Weizen und 70% bei Roggen belief.

#### **1) Wirtschaftliche Folgen der Schutzzollgesetzgebung bis zum Jahre 1882 und gesetzgeberische Massnahmen zur Hebung der Mehlausfuhr.**

##### **a. Schaffung der gemischten Privattransitlager für Getreide.**

##### **b. der Identitätsnachweis bei dem Mehlausfuhrhandel.**

##### **c. Einrichtung von Mühlenkonten.**

Als sich das deutsche Reich durch Errichtung von Zollschranken gegen das Ausland abschloss, da erforderte es die Gerechtigkeit, dass diejenigen Industrien, welche fremde Rohstoffe verarbeiteten und in verarbeitetem Zustande ganz oder

---

<sup>1)</sup> s. Verh. d. Reichstags vom 30. Mai 1881. Inzwischen, am 14. Mai 1881 hatte aber der Bundesrat das Ausbeuteverhältnis auf 75% bei Weizen und 65% bei Roggen herabgesetzt.



teilweise ausführten, in ihren Interessen geschützt wurden. Es sollte auch fernerhin der einheimischen Arbeit und dem einheimischen Kapital ein fruchtbares Feld der Thätigkeit erhalten bleiben und der inländischen Industrie auf den Auslandsmärkten die Wettbewerbsfähigkeit durch die Zölle nicht geschmälert werden.

Aus diesem Grunde schuf man für den sog. „Veredlungsverkehr“ gewisse Erleichterungen. Man ging dabei zurück auf die §§ 107, 108 und ff. des Vereinszollgesetzes vom 1. Juli 1869 über Privatläger und fortlaufende Konten. Und es ward infolge eines Antrags des Frh. v. Varnbüler in das Zolltarifgesetz ein Paragraph aufgenommen, der § 7, welcher über den Getreide- und Mehilverkehr folgendes bestimmte:

2) Für die in Nr. 9 des Tarifs (Getreide etc.) aufgeführten Waren, wenn sie ausschliesslich zum Absatz ins Zollausland bestimmt sind, werden Transitlager ohne amtlichen Mitverschluss in welchen die Behandlung und Umpackung der gelagerten Ware uneingeschränkt und ohne Anmeldung und die Mischung derselben mit inländischer Ware zulässig ist, mit der Massgabe bewilligt, dass bei der Ausfuhr dieser gemischten Ware der in der Mischung enthaltene Prozentsatz von ausländischer Ware als die zollfreie Menge der Durchfuhr anzusehen ist. Für Waren der bezeichneten Art, welche zum Absatz entweder in das Zollausland oder in das Zollinland bestimmt sind, können solche Transitlager bewilligt werden.

3) Für Mühlenfabrikate (Nr. 25q<sub>2</sub> des Tarifs) wird eine Erleichterung dahin gewährt, dass bei der Ausfuhr der Eingangszoll für das ausländische Getreide nach dem Prozentsatz des zur Herstellung des Fabrikates zur Verwendung gelangten ausländischen Getreides nachgelassen wird. Dabei soll für die bescheinigte Ausfuhr an Mehl eine dem Ausbeuteverhältnis entsprechende Gewichtsmenge an ausländischem Getreide zollfrei gelassen werden.“<sup>1)</sup>

Ueber das Ausbeuteverhältnis sollte der Bundesrat Bestimmung treffen, ebenso wurden ihm auch die weiteren Anordnungen überlassen.

Was enthielten nun diese Bestimmungen des § 7?

In Ziffer 1 wurde die Schaffung zweier Arten von Transit-

---

<sup>1)</sup> s. Reichsgesetzblatt 1879. S. 210.

lagern ohne amtlichen Mitverschluss für Getreide ins Auge gefasst, und zwar sog. reine und gemischte Privattransitlager. Die Schaffung der ersteren war obligatorisch, sie dienten allein dem Absatz ins Ausland, die Errichtung der letzteren, von denen die Waren entweder in den freien Verkehr des Inlands oder nach dem Ausland abgesetzt werden konnten, sollte nach Bedürfnis gestattet werden können und hing von dem Ermessen des Bundesrates ab.

Durch Ziffer 3 des genannten Paragraphen war die Möglichkeit gewährt, Mehl zu exportieren, das aus ausländischem Getreide hergestellt war. Die erste Voraussetzung dabei war, dass derjenige, welcher ausländisches Getreide verarbeitete und der, welcher es ausführte, identisch war. Die zweite, dass die Identität des verarbeiteten und als Mehl ausgeführten Getreides mit dem eingeführten fremdländischen Getreide nachgewiesen werden konnte.

Dieser letztere Nachweis war für die Mühlenindustrie nicht allein thatsächlich schwer zu erbringen, namentlich, wenn sie in modern technischer Weise eingerichtet war, dieser Identitätsnachweis schädigte auch die Industrie dadurch auf das allerempfindlichste, dass er ihr die Möglichkeit zweckentsprechender Verwertung des inländischen Getreides raubte.

Es ist schon hervorgehoben worden, dass sich die meisten deutschen Getreidesorten eines grossen Stärkereichtums, aber nur eines geringen Klebergehaltes erfreuen. Daher bedarf das deutsche Getreide zur Herstellung eines guten, backfähigen Mehls vielfach der Vermischung mit kleberhaltigen Getreidesorten, wie sie namentlich in Argentinien, den Balkanstaaten, Russland etc. erzeugt werden. Auf diesem Umstand beruht mit die Berechtigung des deutschen Mehlausfuhrhandels. Wie bekannt, enthält Deutschland Gebiete mit einer Getreideüberproduktion, das sind vorzüglich die agrarischen Gebiete „Osteliens“ und die des Nordwestens und Gebiete mit einer Getreideunterproduktion, die des industrie-reichen Westens und Südwestens des Reiches. Noch bis heute hat sich diese wirtschaftliche Zweiheit nicht auszugleichen vermocht. Und das Zünglein der Wage schwankt je nach den wechselnden politischen Einflüssen bald zum „Agrarstaat“, bald zum „Industriestaat“.

Dass Deutschland, das fast 4 Millionen Tonnen Getreide im letzten Jahr eingeführt hat, bislang ein Mehlexportland ge-

blieben, dürfte einem nur in grauer Theorie Lebenden und Denkenden wie ein Nonsens erscheinen. Dennoch ist diese Erscheinung wohl verständlich, wenn man erwägt, dass in den getreideübererzeugenden Gebietsteilen durch Einfuhr des zur Verbesserung notwendigen ausländischen Produkts ein noch bedeutenderer Getreideüberfluss zeitweise vorhanden ist, der, wenn er nicht preisdrückend und die Landwirtschaft schädigend wirken soll, wieder zur Ausfuhr gebracht werden muss. — Wir werden später noch Gelegenheit haben, auf die Frage der Notwendigkeit der Einfuhr ausländischer Getreidesorten zur Erzielung der Konsumfähigkeit gewisser inländischer Getreidearten zurückzukommen. —

Gemäss der ihm durch § 7 des Zollgesetzes zuertheilten Befugnis erliess denn auch der Bundesrat unterm 13. Mai 1880 zwei Regulative betr. die Privattransitlager und Mühlenkonten und gestattete einer grössern Zahl von Orten die Errichtung gemischter Privattransitlager für Getreide. Das Transitlagerrecht wird nämlich einer Ortschaft, nicht einem einzelnen erteilt. Es erhielten solche Lager nachfolgende Orte, zu denen später noch andere hinzukamen:

- a) im Gebiet der preussischen Zollverwaltung: Memel, Tilsit, Königsberg i. Pr., Elbing, Danzig, Thorn, Inowrazlaw, Breslau, Stettin, Hadersleben, Lübeck und Vegesack.
- b) in Bayern: München, Lindau, Rosenheim und Ludwigshafen am Rhein.
- c) in Sachsen: Dresden und Leipzig.
- d) in Baden zu Mannheim.
- e) Grossherzogtum Oldenburg, Elsfléth und Nordenhamm.
- f) Strassburg in Elsass Lothringen.<sup>1)</sup>

Die wichtigsten Bestimmungen aus diesen Regulativen haben nachstehenden Wortlaut:

#### § 1. Antrag.

Inhaber von Mühlen, welche auf Grund der Ziffer 3 im § 7 des genannten Gesetzes ausländisches Getreide mit dem Anspruch auf Zollnachlass bei der Ausfuhr der daraus gewonnenen Mühlenfabrikate verarbeiten wollen, haben die Ge-

<sup>1)</sup> Zentralblatt f. d. d. Reich 1880. S. 500.

nehmung hierzu und die Bewilligung eines gemischten Privattransitlagers ohne amtlichen Mitverschluss für das zu verarbeitende Getreide bei dem Hauptamte zu beantragen, wobei genaue Angaben über die zu verarbeitenden Getreidearten, die herzustellenden Fabrikate, die Fabrikationsanlagen und die Fabrikationsweise zu machen sind.

Nach Bewilligung des Antrags sind Änderungen hierin nur nach vorgängiger Anzeige zulässig.<sup>1)</sup>

### § 2. Bewilligung des Antrags.

Die Genehmigung des gestellten Antrags, welche jederzeit widerruflich ist, erfolgt seitens der Direktivbehörde unter den im § 2 des Regulativs für Privatlager von 1871 aufgestellten allgemeinen Bedingungen.

Wichtig ist aus diesem § 2 noch der Passus:

Der Zollbehörde ist das Recht einzuräumen, durch Einsicht in die ordnungsmässig zu führenden Fabrikationsbücher und durch sonstige Kontrolle der Fabrikation von der deklarationsmässigen Bearbeitung des Getreides Überzeugung zu nehmen.

### § 9. Abs. 2.

Bei Mühlen, deren Einrichtung oder Betriebsverhältnisse die Festhaltung der Identität der einzelnen auf die Mühle gelangenden Getreideposten und die Getrennthaltung der gewonnenen Mühlenfabrikate nach dem Mischungsverhältnis des dazu verarbeiteten Getreides nicht zulassen, insbesondere bei kontinuierlichem Betrieb können mit Genehmigung der obersten Landesfinanzbehörde besondere den Einrichtungen und dem Betrieb der einzelnen Mühlen angepasste Kontrollen angeordnet werden, um bei den zur Ausfuhr gelangenden Mühlenfabrikaten den Prozentsatz des zur Herstellung des Fabrikats verwandten ausländischen Getreides festzustellen. —

Nach § 10 waren nur Mengen von mindestens 2000 kg. zur Ausgangsabfertigung gestattet. Das Ausbeuteverhältnis wurde bei Weizen auf 80%, bei Roggen auf 70% festgesetzt, d. h. nach Ausfuhr von 80 resp. 70 kg Mehl erhielt der Exporteur den Zoll für 100 kg Getreide zurück.

Nach den vorstehenden Regulativbestimmungen musste der Müller, welcher Mehl exportieren wollte, sich an das Hauptzoll-

---

<sup>1)</sup> Zentralblatt f. d. d. Reich 1880. S. 300.

amt wenden und um die Genehmigung eines gemischten Privattransitlagers ohne amtlichen Mitverschluss einkommen. Hatte er ein solches Lager erhalten, so konnte er je nach den wechselnden Konjunkturverhältnissen, seine Erzeugnisse bald im Inland bald im Ausland absetzen, jedoch im Inland nur selbstverständlich nach Zahlung des Zolls und nach dem Ausland unter Beibringung des Identitätsnachweises. Hatte er einen kontinuierlichen Betrieb, so konnte er, wenn die Landesfinanzbehörde sehr entgegenkommend war, nach besondern „angepassten Kontrollen“ in seinem Betrieb beaufsichtigt werden.

Gewöhnlich wurde er aber kontrolliert durch ein nach besondern Vorschriften zu führendes Niederlageregister, bei dem sämtliche Getreideeingänge wie Fabrikatausgänge gebucht wurden.

Eine gewisse Vergünstigung wurde dem Müller, der Mehl aus ausländischem Getreide hergestellt ausführte, dadurch zu teil, dass er den Zoll einige Monate kreditiert erhielt, indem die Zollbehörde erst nach einer halbjährigen Frist mit ihm abrechnete. (Am 2. Januar resp. 1. Juli jeden Jahres. s. § 16 des Reg. f. Privatlager 1871).

Die schweren Schädigungen, die der Exportgetreidehandel wie die Exportmühlenindustrie durch den Identitätsnachweis erlitt, gaben die Veranlassung, dass schon in der Reichstags-session von 1880/81 verschiedene Anträge gestellt wurden, um diesen Missständen zu begegnen. Am weitesten ging der Antrag des Abgeordneten Richter, der den Identitätsnachweis sowohl bei der Mehlausfuhr wie beim Getreidehandel abgeschafft wissen wollte.<sup>1)</sup>

Ein anderer Antrag der Abgeordneten Graf zu Stolberg-Rastenburg, von Heeremann und von Kardorff wollte wenigstens bei der Mehlausfuhr den Identitätsnachweis fallen lassen. Es sollte jedem Müller gestattet werden, soviel ausländisches Getreide in die Mühlen zollfrei einzuführen, als er Mehl (dem Ausbeuteverhältnis entsprechend) zur Ausfuhr ins Ausland bringen würde.<sup>2)</sup>

---

<sup>1)</sup> s. Antrag Richter. Nr. 93 der Drucksachen z. d. Verh. d. Reichstags 1880.

<sup>2)</sup> Nr. 109 der Drucksachen z. d. Verh. d. Reichstags 1880.

In der That gelang es, die Zustimmung des Reichstags zu diesem Antrag zu erlangen.

Trotz dieses für eine Aufhebung des Identitätsnachweises eintretenden Reichstagsbeschlusses vom 17. April 1880 zeigte aber die Regierung wenig Geneigtheit, Änderungen des Zollgesetzes in dem beantragten Sinne vorzunehmen, sie trug Bedenken, von dem Prinzip der Identität abzugehen, weil sie befürchtete, man könnte für andere zollpflichtige Artikel gleichfalls Rückvergütungen zu Gunsten des Exports verlangen. Auch fürchtete sie einen Ausfall an Zolleinnahmen, da zweifelsohne das zur Verbesserung des inländischen Erzeugnisses verwandte Getreide ohne Zollentrichtung ins Inland gelangen würde.

Daher verhielt sich die Regierung auch ablehnend, als diese Frage im Mai 1881 zum zweiten Male den Reichstag beschäftigte. — Die Abgeordneten v. Heeremann und v. Kardorff hatten beantragt, den bekannten Paragraph 7 Ziffer 3 in der Weise abzuändern, dass unter Aufrechterhaltung des Identitätsnachweises nur für die Person und die Fabrikationsstelle bei der Ausfuhr von Mehl der Zoll einer entsprechenden Quantität von importiertem ausländischem Getreide unter Berechnung des Ausbeuteverhältnisses nachgelassen werde.

Der Verkauf von ungemahlenem ausländischem Getreide aus den Mühlen sollte überhaupt nicht zulässig sein.

Trotzdem auch dieser Antrag zur Annahme gelangte, hielt sich die Regierung noch immer abgeneigt, bis in der That die Mühlenindustrie von recht schweren Schlägen betroffen wurde. Ein paar grosse Ausfuhrwerke (Stralsund, Posen) fallierten und ausserhalb der Zollgrenzen Deutschlands, namentlich in Holland, Belgien und Dänemark entstanden grosse Mühlen, die den bisher in deutschen Händen gelegenen Mehlhandel an sich rissen.<sup>1)</sup>

Jetzt erst entschloss sich die Regierung dazu, die erwünschte Zollerleichterung eintreten zu lassen. Ihre Ansichten legte sie mit folgenden Worten dar:

„Angesichts der fortdauernden Klagen der Mühlenindustrie über die Erschwerungen, welche derselben durch die bisherige unzulängliche Vergütung des Eingangszolles für das bei der Herstellung von Mühlenfabrikaten verwendete ausländische

<sup>1)</sup> s. Nr. 192 d. Drucksachen 1881.

#### IV. Der Grossbetrieb i. d. Mühlenindustrie nach seinem heutigen Stand. 109

Getreide erwachsen, erscheint es, ungeachtet der mannigfachen entgegenstehenden Bedenken, im Hinblick auf die thatsächlich bestehende Notlage dieses wichtigen Industriezweiges notwendig, auf eine Abänderung des § 7 des Zolltarifgesetzes vom 15. Juli 1879 im Sinne der Resolutionen des Reichstags von 17. April 1880 und 30. Mai 1881 Bedacht zu nehmen.<sup>1)</sup>

---

„Wenn gleich zur Zeit ein ausreichendes statistisches Material noch nicht vorhanden ist, um den Einfluss der gegenwärtig geltenden Bestimmung auf den zugleich von mancherlei andern Umständen abhängigen Umfang des Mehlexports mit Zuverlässigkeit zu beurteilen, so sprechen doch die andauernden Klagen der Mühlenindustrie, die Würdigung, welche dieselben im Reichstag gefunden haben, dafür, dass die Lage der bezeichneten Industrie in den letzten Jahren eine sehr ungünstige gewesen ist. Es erscheint deshalb bei der hohen Bedeutung, welche der Müllerei sowohl für die Volksernährung, als auch für Landwirtschaft, Industrie und Handel beizumessen ist, geboten, der Mühlenindustrie die gewünschte Zollbegünstigung, welche geeignet ist, die Exportthätigkeit der Mühlen wesentlich zu fördern, zu teil werden zu lassen. Insbesondere werden nach einer derartigen Änderung des Zolltarifgesetzes die Kontrollemassregeln bei der Gewährung der Zollerleichterung in erheblich einfacherer Weise gestaltet werden können, als es gegenwärtig thunlich ist. Auch vom Standpunkt der landwirtschaftlichen Interessen empfiehlt sich die Bestimmung in sofern, als ein ausgedehnter Export von Mühlenfabrikaten reichliche und billige Futterstoffe zurücklässt. Allerdings ist die Möglichkeit nicht ausgeschlossen, dass die Bestimmung die grossen für den Export arbeitenden Mühlen, denen sie vornehmlich zu gute kommt, auch auf dem inländischen Markte vor den kleineren, wesentlich für den heimischen Bedarf beschäftigten Mühlen, begünstigen werde. Indessen liegt der Erlass jener Bestimmung in dem Wunsche auch der nicht exportierenden Mühlenbesitzer, welche von einer Förderung des Exports eine Entlastung von der zur Zeit übergrossen Konkurrenz der grossen Mühlen auf dem inländischen Markte erhoffen. —

---

1) Nr. 8 der Anlagen z. d. Verh. d. Reichstags 1882/83.

Aus den Beratungen des Reichstags über den von der Regierung eingebrachten Abänderungsantrag betr. Aufhebung des Identitätsnachweises, ist vorzüglich die Rede des Abgeordneten Koochhann-Landsberg zu erwähnen, der die durch die neue Gesetzesbestimmung geschaffene Sachlage in folgender prophetischer Weise beurteilte.

„Aus 100 Zentner Roggen werden aber cca. 63 bis 65 Zentner gutes Backmehl, 15 bis 17 Zentner grobes Mehl, sogenanntes Futtermehl, und cca. 16 bis 18 Zentner Kleie gezogen. Wird nun das Ausbeuteverhältnis auf 65 % für aus Roggen gezogene Mehle festgestellt, so wäre hierbei nur das zu exportierende feine Mehl berücksichtigt. Führt der Müller indessen auch das Grobmehl aus, so erhält er auch für dieses die Exportbonifikation, und es kann dadurch vorkommen, dass ihm für aus 100 Zentner Roggen gewonnenes Mehl cca. 15 bis 16<sup>2</sup>/<sub>3</sub> Prozent mehr Steuer vergütet wird, als er dafür Eingangszoll bezahlt hat. Auf dieses Verhältnis hier aufmerksam zu machen, halte ich für Pflicht, damit nicht zur Zeit, wenn die Verhältnisse sich so gestalten sollten, wie ich es ganz unzweifelhaft glaube, dass sie sich gestalten werden, davon gesprochen werden kann, dass es hier an Sachkenntnis gefehlt habe, die Verhältnisse richtig zu würdigen.

Ganz unzweifelhaft werden durch die Steuervergütung die geringeren Mehle einen leichtern Verschleiss nach dem Ausland finden, als es bisher der Fall ist und dadurch sich auch für die Futtermehle, die im Inland bleiben, bessere Preise erzielen lassen, was natürlich für die Herren Landwirte nicht sehr angenehm sein wird.“

In der That ist diese Prophezeiung, die damals ziemlich wirkungslos im Reichstag verhallte, vollkommen eingetroffen. Der heftige Kampf der heute um die Zollrückgewähr für Exportmehle gekämpft wird, hat zum grossen Teil darin seinen Grund, dass die Landwirtschaft sich beklagte, dass die sog. Nachmehle ein besseres Rendement nach dem Ausland erzielen wie die feineren Marken und deshalb zum Schaden der deutschen Landwirte nach dem Ausland gingen, wodurch im Inland die Futtermittelpreise in die Höhe geschraubt würden. Wir werden noch Gelegenheit haben, auf diese Frage später zurückzukommen.



Wie nicht anders zu erwarten, fand der Regierungsantrag die vollkommenste Zustimmung des Reichstags und bereits am 27. Juni 1882 erliess der Bundesrat für die Exportmühlen ein Regulativ, durch das das Mehlexportgeschäft auf jener oben dargelegten Grundlage geregelt wurde.

Nach § 1 sollte den Mühlen, wie schon früher vom Verband deutscher Müller angeregt war, ein Zollkonto eröffnet werden, worauf der Import an Getreide belastet, der Export an Mehl entlastet wird, sodass nur die Differenz zwischen Import und Export zur Verzollung gelangen sollte.

Der Paragraph 1 lautete:

Inhaber von Mühlen, welche ausländisches Getreide mit dem Anspruch auf Zollnachlass bei der Ausfuhr einer entsprechenden Menge von ihnen hergestellter Mühlenfabrikate verarbeiten wollen, haben die Bewilligung eines Zollkontos für das zu verarbeitende ausländische Getreide bei dem Hauptamt zu beantragen, wobei genaue Angaben über die zu verarbeitenden Getreidearten, die herzustellenden Fabrikate, die Lagerräume für Getreide und für Fabrikate, die Fabrikationsanlagen und die Art des Betriebes zu machen sind.<sup>1)</sup>

Der Ausfuhr der Mühlenfabrikate steht die Niederlegung der letzteren in einer Zollniederlage unter amtlichem Mitverschluss gleich.

Im übrigen beschränkte sich der bisherige Identitätsnachweis auf die Person des Mühleninhabers bzw. die Fabrikationsstätte. Eine Änderung gegen früher fand noch bei der Abrechnung statt. Es hiess im § 8:

„Die Abrechnung findet vierteljährlich in der Art statt, dass in der Mitte des vierten Monats nach Ablauf des Abrechnungsquartals von der in diesem Quartal angeschriebenen Menge ausländischen Getreides diejenige Getreidemenge, welche nach dem Ausbeuteverhältnis der Menge der in dem bezeichneten und in dem darauf folgenden Quartal thatsächlich zur Ausfuhr gelangten Mühlenfabrikate entspricht, in Abzug gebracht wird, soweit dieselbe nicht etwa schon bei der Abrechnung für das Vorquartal zum Abzug gebracht ist. Es ist dabei für jede Getreideart besonders abzurechnen.“

Wichtig ist ferner die Bestimmung, wonach für Mühlen,

---

<sup>1)</sup> Zentralblatt f. d. d. Reich 1882. S. 290. Regulativ v. 27. Juni 1882.

welche auf Antrag ihrer Inhaber unter stehende steuerliche Kontrolle gestellt sind, mit Zustimmung der Direktivbehörde das effektive Ausbeuteverhältnis in Rechnung gestellt werden konnte.

2) Die Schutzzollgesetze vom Jahre 1885, 1887 und ihre Wirkungen auf die Mühlenindustrie bis zum Beginn der 90er Jahre.

Mit dem Fallen des Identitätsnachweises brachen für die Mühlenindustrie, namentlich diejenige Norddeutschlands goldene Zeiten an, sodass einige Aktienmühlen ganz bedeutende Dividenden zahlten. Dazu kam der technische Aufschwung, von dem gerade die grossen Werke am ehesten Nutzen zu ziehen vermögen wie ferner der Umstand, dass, falls das Getreide im Inland nicht um den vollen Zollbetrag verteuert wurde, der exportierende Müller durch Rückzahlung des vollen Zolls ein Bonus erhielt.

Die anhaltend günstigen Exportverhältnisse legen auch die Ziffern der deutschen Mehlausfuhr dar. Danach fand von 1882 unter kleinen Schwankungen fortdauernd ein Steigen der Mehrausfuhr statt, bis diese im Jahre 1889 ihre höchste Höhe erreichte.

|      | Mehrausfuhr von Mehl<br>und Mühlenfabrikaten | Wert in Mill. Mark. |
|------|--|---------------------|
| 1882 | 390553 dz                                    | 6,35                |
| 1883 | 745320 „                                     | 15,38               |
| 1884 | 745057 „                                     | 12,56               |
| 1885 | 1051080 „                                    | 19,66               |
| 1886 | 1174280 „                                    | 20,99               |
| 1887 | 1124850 „                                    | 18,22               |
| 1888 | 1193340 „                                    | 24,28               |
| 1889 | 1243287 „                                    | 24,8                |

Seitdem ist allerdings die Mehrausfuhr bis zum Beginn der Handelsverträge beständig nach Menge und Wert zurückgegangen.

Bezüglich der Herkunfts- und Bestimmungsländer beim Mehlhandel ist auf die nachstehenden Tabellen zu verweisen.<sup>1)</sup>

<sup>1)</sup> Allzuviel Gewicht darf aber auf diese Ziffern nicht gelegt werden, Bis etwa 1891/92 entbehren sie wegen der Zahlenklaven grösserer Genauigkeit. Sie müssen daher mit den Mehleinfuhrziffern der ausserdeutschen Staaten in Vergleich gesetzt werden, wenn man sich genauer über Richtung und Herkunft des Mehlversands unterrichten will.

IV. Der Grossbetrieb i. d. Mühlenindustrie nach seinem heutigen Stand. 113

Einfuhr von Mehl = M. und Mühlenfabrikaten (geschrotete Körner, Graupe, Gries, Grütze etc. = F.)  
in Tonnen.

| aus                             | 1880       | 1881    | 1882    | 1883    | 1884    | 1885    | 1886    | 1887    | 1888    | 1889    | 1890    | 1891    |
|---------------------------------|------------|---------|---------|---------|---------|---------|---------|---------|---------|---------|---------|---------|
| Oesterreich.                    | M. = 22616 | = 24709 | = 32479 | = 39464 | = 38132 | = 18843 | = 16405 | = 20649 | = 10377 | = 13345 | = 13615 | = 15301 |
| Ungarn.                         | F. = 4105  | = 5341  | = 3549  | = 4327  | = 2239  | = 1162  | = 460   | = 171   | = 119   | = 117   | = 113   | = 131   |
| Frankreich.                     | M. = 17170 | = 18100 | = 7746  | = 5722  | = 4651  | = 1331  | = 23    | = 36    | = 23    | = 16    | = 13    | = 560   |
|                                 | F. = 1006  | = 1406  | = 1237  | = 2239  | = 2101  | = 1882  | = 1718  | = 2228  | = 1765  | = 1370  | = 1339  | = 1846  |
| Russland.                       | M. = 1454  | = 1053  | = 485   | = 172   | = 382   | = 254   | = 59    | = 39    | = 68    | = 113   | = 189   | = 569   |
|                                 | F. = 6826  | = 5638  | = 5253  | = 5231  | = 5040  | = 1543  | = 395   | = 374   | = 41    | = 72    | = 22    | = 115   |
| Belgien.                        | M. = 2501  | = 2666  | = 475   | =       | =       | = (92)  | = 12    | = 40    | =       | = 78    | =       | =       |
|                                 | F. =       | = 448   | =       | = 144   | =       | = 93    | = 96    | = 129   | = 94    | =       | = 57    | =       |
| Niederlande.                    | M. = 1474  | = 2460  | = 1344  | = 1563  | = 1357  | = 519   | = 33    | = 26    | =       | = 31    | =       | = 33    |
|                                 | F. = 2399  | = 2905  | = 2393  | = 3731  | = 4234  | = 1082  | = 85    | = 155   | = 106   | = 27    | = 23    | = 39    |
| Grossbritannien.                | M. =       | =       | =       | =       | =       | = (62)  | = 28    | = 91    | = 28    | = 41    | =       | = 44    |
|                                 | F. =       | =       | =       | =       | =       | =       | =       | =       | =       | = 26    | =       | =       |
| Vereinigte Staaten von Amerika. | M. = 4321  | = 9711  | = 512   | =       | =       | = (216) | = 108   | = 174   | = 25    | = 191   | = 285   | = 533   |
| Norwegen u. Schweden.           | M. =       | =       | =       | =       | =       | =       | =       | = 1     | =       | =       | =       | =       |
|                                 | F. =       | =       | =       | =       | =       | =       | =       | =       | =       | =       | =       | =       |
| Schweiz.                        | M. =       | =       | =       | =       | = 407   | = 93    | = 31    | = 36    | =       | = 47    | = 60    | = 826   |
|                                 | F. =       | =       | =       | =       | =       | =       | = 70    | = 67    | = 78    | = 39    | = 18    | = 48    |
| Italien.                        | M. =       | =       | =       | =       | =       | = (92)  | = 1     | = 2     | =       | = 2     | =       | =       |
|                                 | F. =       | =       | =       | =       | =       | =       | =       | =       | =       | =       | =       | =       |
| Spanien und Portugal.           | M. =       | =       | =       | =       | =       | =       | =       | = 1     | =       | =       | =       | =       |
|                                 | F. =       | =       | =       | =       | =       | =       | =       | =       | =       | =       | =       | =       |
| Dänemark.                       | M. =       | =       | = 67    | =       | =       | =       | = 2     | = 193   | =       | =       | =       | =       |
|                                 | F. =       | =       | =       | =       | =       | =       | =       | =       | =       | =       | =       | =       |
| Deutsche Zollanschlüsse.        | M. = 1220  | = 877   | =       | =       | =       | = 137   | = 201   | = 193   | =       | = 36    | =       | = 61    |
|                                 | F. = 445   | =       | =       | =       | = 99    | = 58    | = 37    | = 42    | = 52    | =       | =       | =       |
| Diverse.                        | M. = 895   | = 1023  | = 853   | = 1494  | = 1353  | = 536   | = 22    | =       | =       | = 21    | = 231   | = 48    |
|                                 | F. = 457   | = 685   | = 488   | = 423   | = 310   | = 1451  | = 56    | = 65    | = 8     | = 32    | = 40    | = 38    |
| Summa                           | M. = 52637 | = 61680 | = 44561 | = 48970 | = 46281 | = 21712 | = 16995 | = 21238 | = 10904 | = 13922 | = 14342 | = 18176 |
|                                 | F. = 15238 | = 15921 | = 12919 | = 16170 | = 14166 | = 5965  | = 2918  | = 3227  | = 2315  | = 1757  | = 1626  | = 2146  |
|                                 | = 67875    | = 77601 | = 57480 | = 65140 | = 60447 | = 27677 | = 19913 | = 24465 | = 13219 | = 14342 | = 15968 | = 20322 |

Mohr, Entwickl. d. Grossbetri. i. Müllereigewerbe.

∞

114 IV. Der Grossbetrieb i. d. Mühlenindustrie nach seinem heutigen Stand.

|                                      | 1880  |       | 1881  |      | 1882   |        | 1883   |        | 1884   |        | 1885   |        | 1886   |     | 1887  |     | 1888  |     | 1889 |    | 1890 |    | 1891 |    |  |
|--------------------------------------|-------|-------|-------|------|--------|--------|--------|--------|--------|--------|--------|--------|--------|-----|-------|-----|-------|-----|------|----|------|----|------|----|--|
|                                      | M.    | F.    | M.    | F.   | M.     | F.     | M.     | F.     | M.     | F.     | M.     | F.     | M.     | F.  | M.    | F.  | M.    | F.  | M.   | F. | M.   | F. | M.   | F. |  |
| Österreich-<br>Ungarn.               | 1861  | 19373 | 8803  | 1638 | 333    | 344    | 1212   | 1816   | 462    | 663    | 198    | 9860   | 7213   | 664 | 47    | 51  | 12    | 42  |      |    |      |    |      |    |  |
| Frankreich<br>und Alger.             | 410   | 287   | 361   | F.   | 24     | 30     | 111    | 86     | 1191   | 43     | 9860   | 128    | 24     | 24  | 848   | 40  | 392   | 28  |      |    |      |    |      |    |  |
| Russland in<br>Europas und<br>Asien. | 1370  | 1485  | 1021  | M.   | 72     | 150    | 492    | 665    | 406    | 112    | 406    | 418    | 231    | 418 | 700   | 363 | 1200  | 256 |      |    |      |    |      |    |  |
| Belgien.                             | 1092  | 219   | 348   | M.   | 14     | —      | 244    | 606    | 746    | —      | —      | 1585   | —      | —   | 344   | —   | 1195  | —   |      |    |      |    |      |    |  |
| Niederlande.                         | 8733  | 2198  | 6288  | M.   | 16239  | 6543   | 6842   | 15248  | 17985  | 24067  | 28812  | 28812  | 119    | —   | 28210 | —   | 27154 | 120 |      |    |      |    |      |    |  |
| Gross-<br>britannien.                | 7493  | 6862  | 36856 | F.   | 53048  | 51811  | 42051  | 21125  | 18167  | 22943  | 78     | 41787  | 129    | 129 | 30038 | 161 | 17834 | 127 |      |    |      |    |      |    |  |
| Vereinigte<br>Staaten.               | 1     | 1     | —     | M.   | —      | —      | 2      | 2      | —      | —      | —      | 80     | 153    | 33  | 30    | 103 | 3     |     |      |    |      |    |      |    |  |
| Norman u.<br>Schweden.               | 4227  | 1989  | 15164 | F.   | 27142  | 29910  | 34479  | 42009  | 42204  | 34997  | 45184  | 1236   | 742    | —   | 40494 | —   | 41764 | —   |      |    |      |    |      |    |  |
| Schweiz.                             | 2006  | 1380  | 1530  | M.   | 2135   | 1624   | 1487   | 8479   | 3667   | 2831   | 8823   | 2641   | 700    | 212 | 423   | —   | —     | —   |      |    |      |    |      |    |  |
| Italien.                             | 4     | 6     | 3     | F.   | —      | —      | 20     | 13     | 5      | —      | —      | 5      | —      | —   | —     | —   | —     | —   |      |    |      |    |      |    |  |
| Spanien und<br>Portugal.             | —     | —     | 1     | M.   | —      | —      | 196    | 592    | 118    | —      | —      | 234    | 65     | —   | 231   | —   | 211   | 102 |      |    |      |    |      |    |  |
| Dänemark.                            | 1173  | 744   | 1536  | M.   | —      | 3756   | 2749   | 2888   | 2409   | 3265   | 6811   | 6637   | 1637   | —   | 7336  | —   | —     | —   |      |    |      |    |      |    |  |
| Deutsche<br>Zollau-<br>schnee.       | 27738 | 19458 | 24840 | F.   | 39266  | 35520  | 39149  | 44759  | 44604  | 51078  | 9085   | 5978   | 4167   | —   | —     | —   | —     | —   |      |    |      |    |      |    |  |
| Diverse.                             | 1     | 17    | 12    | M.   | 2661   | 2260   | 7      | 1      | 14     | 2092   | 211    | 7      | 643    | —   | —     | —   | —     | —   |      |    |      |    |      |    |  |
| Summa                                | 86109 | 54014 | 96763 | M.   | 136087 | 131431 | 139043 | 133239 | 132179 | 151128 | 135248 | 116204 | 104187 | —   | —     | —   | —     | —   |      |    |      |    |      |    |  |
|                                      |       |       |       | F.   | 3870   | 8382   | 4208   | 4828   | 4772   | 4534   | 4492   | 5122   | 3885   | —   | —     | —   | —     | —   | —    |    |      |    |      |    |  |
|                                      |       |       |       |      | 139957 | 135318 | 133251 | 138067 | 136950 | 155562 | 149640 | 121326 | 108072 | —   | —     | —   | —     | —   | —    |    |      |    |      |    |  |

Ausfuhr von Mehl- (= M.) und Mühlenfabrikaten (= F.) aus Deutschland in den Jahren 1880—1891.  
in Mengen von Tonnen à 1000 Kg.

Als Mehleinfuhrländer kommen zu Beginn der 80er Jahre hauptsächlich in Betracht wie schon erwähnt Österreich-Ungarn und Frankreich. In Prozent der Gesamteinfuhr zeigte die deutsche Mehleinfuhr folgendes Bild.

(Die Tabelle ist den Motiven zur Zollvorlage von 1887 entnommen.)

#### Mehleinfuhr nach Deutschland.

| Länder der Herkunft:   | 1880  | 1881  | 1882  | 1883  | 1884  | 1885  | 1886  |
|------------------------|-------|-------|-------|-------|-------|-------|-------|
| Österreich-Ungarn      | 43,00 | 40,06 | 72,89 | 80,58 | 83,39 | 86,78 | 96,53 |
| Frankreich             | 32,62 | 29,33 | 17,38 | 11,89 | 10,05 | 6,13  | 0,13  |
| Vereinigte Staaten     | 8,21  | 15,74 | 1,15  | 1,11  | ?     | ?     | ?     |
| Belgien u. Niederlande | 7,54  | 8,30  | 4,08  | ?     | ?     | ?     | ?     |
| darunter Belgien       | 4,75  | 4,31  | 1,07  | ?     | ?     | ?     | ?     |
| „ Niederlande          | 2,79  | 3,19  | 3,01  | 3,19  | 2,93  | 2,39  | ?     |
| Russland               | 2,77  | 1,70  | 1,09  | 0,35  | 0,82  | 1,17  | 0,35  |
| Schweiz                | 1,86  | 1,75  | 1,50  | ?     | 0,81  | 0,43  | 0,18  |

Hiernach deckte Österreich fast vollkommen seit 1883 den Mehlbedarf Deutschlands, während die Mehleinfuhren anderer Länder zurückgingen.

Im allgemeinen zeigen aber die Einfuhrziffern einen bedeutenden Rückgang, die Einfuhr sinkt von 52637 t in 1880 auf 10594 in 1888, und steigt nur auf 13922 t in 1889 und 18176 in 1891, dagegen wächst anhaltend die Mehlausfuhr von rund 80000 t auf 136000 t i. J. 1883 und hielt sich ziemlich auf dieser Höhe bis 1887. Als Mehlausfuhrländer kommen für Deutschland hauptsächlich in Betracht: die Niederlande, Schweden-Norwegen, Grossbritannien, Dänemark.

Trotz der bedeutenden Mehlausfuhr fand auf dem Binnenmarkt infolge des Zurückgehens der Getreidepreise und des riesigen Anschwellens der Produktion, herbeigeführt durch den technischen Umschwung, ein beständiges Sinken der Mehlpreise statt.

Daher griff Fürst Bismarck wiederum zur Klinke der Gesetzgebung. Und da der bisherige Schutzzaun der Zölle sich zu niedrig erwies, beantragte die Regierung die Erhöhung. Sie verlangte einen Weizen Zoll von 3 M., einen Roggen Zoll von 2 M.

116 IV. Der Grossbetrieb i. d. Mühlenindustrie nach seinem heutigen Stand.

und einen Mehlzoll von 6 M. Sie begründete ihre Ansicht hauptsächlich unter Hinweis auf nachstehende Punkte:<sup>1)</sup> „Der geltende Zoll auf Getreide ist ein verhältnismässig niedriger und in der dermaligen Höhe unzureichend, der deutschen Landwirtschaft gegenüber der Konkurrenz des Auslandes Preise zu sichern, welche den Produktionskosten entsprechen.

Während der Preis der hauptsächlichsten Cerealien im preussischen Staat durchschnittlich betrug:

|   | für Weizen | Roggen | Gerste  |
|---|------------|--------|---------|
|   | per 100 kg |        |         |
| 1816—20   | 20,6       | 15,2   | 12,4 M. |
| 1821—30   | 12,1       | 8,7    | 7,2 „   |
| 1831—40   | 13,8       | 10,1   | 8,6 „   |
| 1841—50   | 16,8       | 12,3   | 10,5 „  |
| 1851—60   | 21,1       | 16,5   | 14,2 „  |
| 1861—70   | 20,4       | 15,5   | 13,8 „  |
| und im Durchschnitt der Jahre 1872 bis 1877 gestiegen war auf | 23,03      | 17,9   | 17,3 M. |

stellte er sich für

|   | Weizen | Roggen | Gerste   |
|---|--------|--------|----------|
| im J. 1878                                | 20,2   | 14,3   | 15,7 M.  |
| „ „ 1879                                  | 19,6   | 14,4   | 14,8 „   |
| „ „ 1880                                  | 21,9   | 19,3   | 16,8 „   |
| „ „ 1881                                  | 22,0   | 20,2   | 11,6 „   |
| „ „ 1882                                  | 20,8   | 16,1   | 15,4 „   |
| „ „ 1883                                  | 18,5   | 14,7   | 14,6 „   |
| und im Durchschnitt für diese 6 Jahre auf | 20,5   | 16,5   | 15,65 M. |

Derselbe blieb bei allen 3 Getreidearten wesentlich unter den Preisen der vorausgegangenen sechsjährigen Periode und bei Weizen selbst unter dem Preisstand der Jahre von 1851 ab.

Eine Unterscheidung der Zollsätze für Mühlenfabrikate, Mehl u. s. w. (Nr. 25 q 2) nach den Sätzen der bei der Herstellung hauptsächlich verwendeten Getreidearten Weizen und Roggen erscheint nicht wohl ausführbar. Wenn deshalb ein einheitlicher Zollsatz für diese Fabrikate zu bestimmen und dabei von dem Weizenzoll auszugehen ist, so ist eine Erhöhung

<sup>1)</sup> s. N. 156 der Drucksachen des Reichstags 1884/85.

des geltenden Mehlzolls von 3 M. auf 6 M. geboten, um der Müllerei für das bei der Einfuhr hauptsächlich in Betracht kommende **feine** Weizenmehl, zu dessen Herstellung 140 bis 150 kg Weizen auf 100 kg Mehl erforderlich sind, den bisherigen Zollsatz von 160 bis 150 Pf. auf 100 kg Mehl nicht zu schmälern. Dieser Zollsatz ist auf das mit den Mühlenfabrikaten in der nämlichen Tarifposition vereinigte gewöhnliche Backwerk auszudehnen.“

Über die von der Regierung geforderten Sätze ging aber das Parlament noch hinaus, indem es den Weizen- und Roggenzoll auf 3 M. und den Mehlzoll auf einen Antrag des Frhrn. v. Schorlemer und Gen. auf 7,50 M. pro 100 kg festsetzte. Von den Vertretern des höhern Zolls wurde der Regierung Inkonsequenz vorgeworfen, indem sie das Verhältnis des Getreidezolls zum Mehlzoll von 1:3 auf 1:2 herabgesetzt habe. Zwar wolle man nicht dem Vorschlag des Verbandes deutscher Müller folgen, der konsequent 9 M. oder 7,50 M. und einen Kleiezoll von 1 M. vorgeschlagen, doch glaube man, ein Mehlzoll von 7,50 M. würde schon einen genügenden Schutz gewähren, da er 3,04 M. betrage, gegenüber dem früher gewährten also um 1,50 M. höher sei. Diese Rechnung beruhte auf der Annahme, dass man zu 100 kg Weizenmehl etwa 148 kg Weizen brauche. Bei einem 1 M. Getreide- und 3 M. Mehlzoll würde der Zollsatz für 100 kg Mehl gegenüber dem zur Herstellung erforderlichen Weizenquantum 1,51 M. betragen.

Jedoch auch der Schutz von 30 M. pro Tonne Mehl genügte nicht lange und schon 1887 verlangte die Regierung Erhöhung des Weizen- und Roggenzolls auf 6 M. und dementsprechend des Mehlzolls auf 12 M. Diesen Forderungen vermochte der Reichstag seine Zustimmung nicht zu erteilen, und es ward nur ein Roggen- und Weizenzoll von 5 M. und ein Mehlzoll von 10,50 M. beschlossen. Die Motive hatten sich über die Frage ganz kurz hinweggedrückt:

„Da bei Roggen die Gesamtausbeute an Mehl, bei Weizen die Ausbeute an dem den hauptsächlichsten Gegenstand der Einfuhr bildenden **feinen** Mehl etwa  $\frac{2}{3}$  des Gewichts der Rohfrucht erreicht, gewährt der gegenwärtige Zollsatz von 7,50 M. für 100 kg Mehl bei dem Zollsatz von 3 M. für 100 kg Frucht unserer Müllerei einen Schutz von ungefähr 3 M. für 100 kg Mehl. Unter der Herrschaft dieses Zollsatzes ist

#### 118 IV. Der Grossbetrieb i. d. Mahlenindustrie nach seinem heutigen Stand.

die Einfuhr von Mehl und anderen Mühlenfabrikaten erheblich zurückgegangen. (Einfuhr 1883 = 65 140, 1884 = 60 448, 1885 = 27 677, 1886 = 19 913 Tonnen. Der Schutz unserer Mühlenindustrie bleibt unverändert, wenn mit der Erhöhung des Weizenzolls auf 6 M. der Zollsatz für Mehl und dementsprechend der übrigen Artikel unter N. 25 q 2. auf 12 M. für 100 kg erhöht wird.<sup>1)</sup>)

Mit diesen Sätzen hatte die deutsche Politik den Gipfel des Zollschatzes erstiegen. Erst mit dem Abschluss von Handelsverträgen (1891 Dezembervträge, Handelsvertrag mit Österreich-Ungarn, Schweiz, Italien in Kraft getreten am 1./II. 1892) wurde der Hochzollschutz für Mehl auf 7,30 M. der von Getreide auf 3,50 M. pro dz ermässigt, während gegen die nicht meistbegünstigten Staaten der Hochschutz beibehalten wurde.

Es muss hier noch hervorgehoben werden, dass mit dem Zoll von 7,30 M. am wenigsten die west- und südwestdeutsche Mühlenindustrie zufrieden war. Sie wies darauf hin, dass der Zollsatz für Mehl bei einem Fruchtzoll von 3,50—8,60 M. betragen müsste.

Auch wies man auf folgendes hin: Bei 65 % Ausbeute sind zu 100 kg Roggenmehl 154 kg Getreide erforderlich, welche mit 7,70 M. zu verzollen sind. Der ausländische Müller aber habe 10,50 M. Zoll zu zahlen, daher betrage der Schutz des Inländers 2,80 M.

Bei einem Zollsatz von 3,50 M. kosten 154 kg = 5,40 M. Zoll; sind für 100 kg Mehl aber nur 7,30 M. zu zahlen, so ist der Unterschied nur 1,90 M. und der Zollschatz gegen früher ist um 90 Pf. pro 100 kg ermässigt.

Gleichwohl hat sich trotz dieses geringen Zollschatzes die Mühlenindustrie des Westens und Südwestens bedeutend entwickelt und die norddeutschen Mühlen an Grösse und Leistungsfähigkeit weit überholt.

#### 3) Die zolltechnischen Aenderungen bei der Getreide- und Mehlausfuhr seit 1894.

Unter den jüngsten zollpolitischen Massnahmen, die für die Mühlenindustrie und den Getreidehandel der Seestädte von weit tragender Bedeutung waren, ragt die Abschaffung des Identitätsnachweises beim Getreideexport besonders hervor. Nachdem diese

<sup>1)</sup> N. 22 der Drucksachen 1887/88.



Frage für die Mühlenindustrie in einer befriedigenden Weise gelöst war, sollte auch das deutsche Getreide wieder ausfuhrfähig gemacht werden und ihm der Weg in seine alten Absatzgebiete erschlossen werden. Zu dem Zweck sollte die Zollrückgewähr nicht mehr davon abhängig sein, ob das Getreide aus dem Auslande herrühre, sondern es sollte vielmehr für jedes ausgeführte Getreidequantum ein gleiches Quantum derselben Art wieder zollfrei eingeführt werden können.

Nachdem ein Antrag „Rickert“, der diese Frage schon 1879 wie auch später noch einmal zu lösen versucht hatte, gescheitert war, nahm 1887 ein Antrag v. Heeremann und ein anderer von Graf Stolberg-Wernigerode den Gegenstand wieder auf. Nach dem Vorschlag des letztern sollte ein Gesetzentwurf vorgelegt werden, nach welchem bei Ausfuhr von Getreide sowie von Mehl und Mühlenfabrikaten der Zoll vergütet wird, welcher bei der Einfuhr der betreffenden Getreideart zu zahlen sein würde. Auch sollten die zollfreien Transitlager auf die Seeplätze beschränkt werden.<sup>1)</sup>

Da der Antrag zu weitgehend erschien und auch die Hafenplätze auf Kosten der übrigen Städte zu sehr begünstigte, wurde er abgelehnt.

Bedeutungsvoller als vorgenannte Anträge war ein Antrag „Ampach und Genossen.“ Die Neuerung des genannten Antrages liegt in der N. 1a: „es sollen für die in Nr. 9 a, b, c des Tarifs (Getreide und Mühlenfabrikate) aufgeführten Waren bei der Ausfuhr übertragbare Einfuhr-Vollmachten mit der Massgabe erteilt werden, dass dem Inhaber derselben der Eingangszoll für eine gleiche Menge gleichartiger Waren innerhalb einer vom Bundesrat zu bestimmenden, auf mindestens sechs Monate festzusetzenden Frist nachgelassen wird. Der Ausfuhr der Ware steht die Niederlegung derselben in eine Zollniederlage unter amtlichem Verschluss gleich.“<sup>2)</sup>

Der Abgeordnete Lohren gab dem Antrag eine vorzügliche Begründung auf den Weg. Die Hauptgesichtspunkte, die seine Rede berührte, waren etwa folgende:

Der Antrag habe für Deutschland eine besondere Bedeutung, weil Deutschland mehr Getreide-Import als Exportland sei. Süd- und Westdeutschland konsumiere mehr, wie es an Getreide

<sup>1)</sup> Drucksachen z. d. Verh. d. R. 1887. Nr. 223.

<sup>2)</sup> Nr. 102 der Drucksachen d. R. 1886/87.

produziere, der Nordosten erzeuge dagegen einen Überschuss an Zerealien.

Gemäss seiner geographischen Lage sei Deutschland der natürliche Vermittler des Handelsverkehrs zwischen den Donauländern und Russland auf der einen und England und Skandinavien auf der andern Seite. Das inländische Getreide sei aber gegenüber dem ausländischen Getreide benachteiligt. Denn die Inhaber von Transitlagern und Mühlenkonten hätten gewissermassen ein Monopol in der Verwendung des ausländischen Getreides. Der Mühlenkonteninhaber oder ein Inhaber eines Transitlagers könne eine Tonne russischen Roggens kaufen und irgendwo auf der Erde, wo die Konjunktur ihm passt, verwerten. Ein Müller aber, der eine Tonne inländischen Roggens kauft, könne sie nur im Inland wieder loswerden und geniesse auch keinen staatlichen Zollkredit. Die Einfuhr auf Mühlenlager ohne Zollentrichtung sei aber in beständigem Wachsen.<sup>1)</sup>

Dies Monopol einiger weniger sollte durch den Antrag beseitigt werden, es sollte Gemeingut aller werden. Während der Antrag Stolberg eine baare Ausfuhrprämie von 50 M. pro Tonne jedem aus der Staatskasse zahlen wolle, der 1 Tonne Getreide ausführe, bezwecke der Antrag „Ampach“, dass nur derjenige eine Bonifikation erhalte, der vom Ausland die gleiche Menge Getreide einführe. Dadurch würde es möglich sein, dass das Getreide sozusagen in „Briefform“ durch Deutschland versandt würde.

Eingehend werden auch die Bedenken wiederlegt. Die süddeutschen Müller meinten, es würde die Konkurrenz der norddeutschen Mühlen noch vermehrt werden. Er bestritt dies mit dem Bemerkung, gerade das Gegenteil werde eintreten. Gegenwärtig seien ja die Klagen der Süddeutschen begründet, denn z. B. die Berliner Roggenmühlen, die täglich ungefähr 900 Tonnen russischen Roggen vermahlen, brauchten  $900 \times 50$  M. =

---

<sup>1)</sup> Weizeneinfuhr auf Mühlenlager: 1883 149 808 t; 1884 170866 t; 1886 107117 t; Roggeneinfuhr auf Mühlenlagern: 1883 85265 t; 1884 118863 t; 1886 143140 t; vgl. auch für die folgenden Jahre die Tabelle über Mühlenlagerverkehr Seite 127. Nach Mucke: Getreidehandel S. 489 und 490 haben die Mühlen unverzollt an Getreide bezogen in den Jahren 1883—1885 an Weizen = 22,11, 22,65, 22,08 ‰; an Roggen 10,97, 12,36, 13,64 ‰; an Buchweizen 16,66, 18,66, 19,90 ‰.

45000 M. Betriebskapital weniger (infolge des Zollkredits), als wenn sie inländischen Roggen kauften und vermahlten. Zu dem betrage der Frachttarif auf den preussischen Staatsbahnen  $4\frac{1}{2}$  Pf. pro Tonne und km, der Frachttarif von der russischen Grenze nach Berlin sei aber auf  $3\frac{1}{2}$  Pfg. heruntersgesetzt und der Mehltarif nach Mannheim betrage nach einer dem Reichstag zugesandten Petition sogar  $2\frac{4}{5}$  Pfg pro t u. km. In Zukunft aber würden die Mühlen bessern Absatz nach Christiania oder England haben. Zweifellos hatte der Abgeordnete mit seinen Ausführungen hierüber vollkommen recht. Recht hatte er auch darin, dass er die Bedeutung des russischen Roggens für die Berliner Mühlen hervorhob, man kann ruhig sagen, der russische Roggen hat die Berliner Mühlen gross gemacht.

Gleichwohl wurde auch dieser Antrag, nachdem er nach Verweisung in eine Kommission in verschiedenen Punkten eine Abänderung erfahren hatte, abgelehnt. Der Reichstag sprach aber in einer Resolution vom 5. März 1888 die Erwartung und den Wunsch aus, das die Verbündeten Regierungen den angeregten wichtigen Fragen ihre Aufmerksamkeit zuwenden und das Ergebnis der bezüglichen Erhebungen dem Reichstage mitteilen möchten.

In Verfolg dieser Anregung des Reichstags und unter dem Einfluss einer wachsenden Bewegung zu Gunsten der Aufhebung des Identitätsnachweises brachte die Regierung endlich im Jahre 1893 einen diesbezüglichen Gesetzentwurf ein, der in seinen wesentlichsten Punkten folgendes festsetzte:

1. Bei der Ausfuhr von Weizen, Roggen, Hafer, Hülsenfrüchten, Gerste, Raps und Rübsaat aus dem freien Verkehr des Zollinlandes werden, wenn die ausgeführte Menge wenigstens 500 kg beträgt, auf Antrag des Warenführers Bescheinigungen (Einfuhrscheine) erteilt, welche den Inhaber berechtigen, innerhalb einer vom Bundesrat auf längstens sechs Monate zu bemessenden Frist eine dem Zollwert der Einfuhrscheine entsprechende Menge der nämlichen Warengattung ohne Zollentrichtung einzuführen.“ Gestattet blieben die Transitlager ohne amtlichen Mitverschluss, für fakultativ zulässig wurden die gemischten Privattransitlager erklärt. Des fernern wurde bestimmt, dass auch den Inhabern von Mühlen oder Mälzereien bei der Ausfuhr ihrer Fabrikate Einfuhrscheine über eine entsprechende Menge Getreide erteilt werden konnten. Doch

konnten sie auch wie schon früher den Eingangszoll für eingeführtes Getreide bei der Ausfuhr der Fabrikate vom Zollkonto abschreiben lassen, dadurch sollten sie wieder in die Lage kommen, auch inländisches Getreide für die Ausfuhr zu verarbeiten.

Die Vorlage fand die Zustimmung des Reichstags, nachdem man die entgegenstehenden Bedenken beseitigt und von seiten der preussischen Regierung die Aufhebung der 1891 zur Einführung gelangten Staffeltarife in nahe Aussicht gestellt hatte. Als Termin für das Inkrafttreten des Gesetzes wurde der 1. Mai d. J. bestimmt. Die Staffeltarife aber fielen mit dem 1. August 1894.<sup>1)</sup>

Zu dem obigen Gesetz erliess dann der Bundesrat am 27. April 1894, verschiedene Ausführungsbestimmungen die noch heute von „der Parteien Hass und Gunst verwirrt ein schwankendes Charakterbild zeigen.“

In den genannten Regulativbestimmungen war nämlich vom Bundesrat das Ausbeuteverhältnis in derselben Weise wie früher normiert: für gebeuteltes Mehl aus Weizen auf 75 %, für gebeuteltes Mehl aus Roggen auf 65 %, für Malz aus Gerste auf 75 %, für Malz aus Weizen auf 78 %.

Als Kontrollmittel diente der Steuerbehörde dreierlei: 1. eine sog. Mehlype, eine Musterprobe von Mehl, die aus den letzten Prozents der Ausbeute hergestellt ist und die infolgedessen den Namen Grenztype führte, 2. das Siebverfahren, 3) das Veraschungsverfahren.

Alle diese Dinge spielen noch heute im Kampf der Parteien eine ausserordentliche Rolle, daher ist es notwendig, mit einigen Worten dieser strittigen Fragen zu gedenken. Was das sog. Typenverfahren resp. die Einführung einer Type als steuerliches Kontrollmittel anbelangt, so ist darüber folgendes zu bemerken. Man wollte dem Zollbeamten ein einfaches und bequemes Mittel an die Hand geben, das ihn in den Stand setzte, in einem bestimmten Fall zu unterscheiden, ob das ihm vorgelegte Mühlenzeugnis zu der Sorte „Mehl“ gehört und rückvergütungsberechtigt ist, oder ob es nur fein gemahlene Schalen sind, d. h. Kleie und nicht zur Zollvergütung geeignet. Man möchte meinen, dass die Feststellung der Frage, ob Mehl oder Kleie

<sup>1)</sup> Über die Staffeltarife siehe Kapitel V: Transportfragen.

garnicht so schwer ist. Gleichwohl ist es in Praxis mitunter sehr schwierig, die feine Grenze zwischen beiden zu ziehen. Die Technik ist heute dahin gelangt, auch die Schalenteilchen so fein vermahlen zu können, dass sie in geeigneter Weise mit feinerem Mehl vermischt nur geübteren Augen erkennbar bleiben.

Ein zweiter Punkt, der hierbei in Betracht gezogen werden muss, ist die verschiedenartige, je nach der Qualität und Art der Herkunft des Getreides, wechselnde Ausbeute. Es ist selbstverständlich ein Unterschied, ob man ein dickschaliges oder dünnschaliges Korn vermahlt, ein schweres und volles oder ein dünnes und leichtes. Wenn nun ein Müller, der auf Export arbeitet, aus seinem Weizen nur etwa 70—72 % eines backfähigen Mehls zieht, dann kommt er, da ihm erst auf 75 kg Mehl der Zoll für 100 kg Weizen vergütet wird zu kurz und er erleidet Schaden. Da nun viele der ausländischen Weizen mehlärmer sind als die inländischen, so ging zu verschiedenen Malen wie auch jüngst wieder (1896) das Streben der exportierenden Mühlen dahin, das Ausbeuteverhältnis herabgesetzt zu erhalten. Gleichwohl dürfte für die grosse Masse der Mühlen das Verhältnis von 75 resp. 65:100 richtig bemessen worden sein.

Noch auf einen dritten Umstand muss hier die Aufmerksamkeit gelenkt werden, da er bei dieser Frage heute eine wichtige Rolle spielt. Der Laie denkt sich gewöhnlich, wenn ein Müller 100 kg Getreide vermahlt, so erhält dieser 2 oder allenfalls 3 Produkte Feinmehl und Kleie. Aus der Geschichte des Müllergewerbes wissen wir, dass beim Vermahlungsprozess sehr verschiedene Produkte entstehen, sehr feine Mehle, Griese, dann Bäckermehle, geringere Mehle oder Nachmehle, Futtermehle, Kleie. Diese mannigfaltigen Mahlerzeugnisse haben natürlich von einander sehr abweichende Preise. Die feinsten Auszugmehle stehen weit über dem Preis des Rohprodukts, die geringen Nachmehle aber unter dem Rohstoffpreis.

Die Zollvergütung fand nun nicht in abgestufter Skala nach dem Werte der Erzeugnisse statt, sondern gemäss des bei uns üblichen Gewichtszollsystems eben nach dem Gewicht, d. h. für 75 resp. 65 kg. Mehl zu 100 kg. Getreide statt, wie ja auch in verschiedenen andern Industrien z. B. in der Eisenindustrie die Zollvergütung nach dem Gewicht die derzeit übliche ist.

Ein untrügliches Unterscheidungsmittel für die verschiedenen Mühlenerzeugnisse giebt es heute noch nicht. Im Handel wird das Mehl gewöhnlich nach dem Aussehen, der Farbe, Anfühlen mit Hand oder Schmecken beurteilt. Die feinsten Mehle zeichnen sich durch eine zarte, reine Weisse aus, während die minderfeinen und gröbern von dunklerer Tönung sind. Manche ausländischen Mehle haben nun besondere Färbungen, z. B. haben die ungarischen Mehle eine gelbliche Tönung.

Abgesehen von diesen natürlichen Farbverschiedenheiten ist die Farbe des Mehls noch den allerverschiedensten Einflüssen unterworfen. Neben der grössern oder geringeren Trockenheit des Getreides übt der in den verschiedenen Betrieben verschieden. eingerichtete Vermahlungsprozess, ferner Art und Ort des Lagerns von Mehl. Alter desselben, Lichteinflüsse etc. den allergrössten Einfluss auf die Mehlfarbe aus. Daher dürfte ein Kontrollmittel, das allein die Farbe berücksichtigt, sich nicht besonders empfehlen und Mehltypen dürften nur als ein Prüfungsmittel neben andern (geeignete Buchkontrollen mit Feststellung der thatsächlichen Ausbeute) zuzulassen sein.

Was die übrigen noch angeführten Kontrollmittel anbelangt, so haben diese sich nicht als besonders zuverlässig erwiesen. Das Siebverfahren beruhte darauf, das zur Zollabfertigung vorgestellte Mehl auf einem feinmaschigen Siebe durchzusieben. Mehle mit viel Kleiegehalt lassen natürlich mehr Rückstände wie feinere Mehle. Ergab sich auf diese Weise ein prozentual zu grosser Rückstand, so war das Mehl nicht mehr kontierungsfähig d. h. es wurde auf dasselbe kein Zollnachlass gestattet.

Das Verbrennungsverfahren sollte in gleicher Weise nur in zweifelhaften Fällen zur Anwendung gelangen und zwar sollte es von einem vereidigten Chemiker vorgenommen werden. Auch hier galt das Prinzip, je mehr Kleie das Mehl enthielt, je mehr Ascherückstände wies es auf.

Ausser dem eben erörterten Typenverfahren enthielt noch das 1894 er Regulativ eine Beschränkung des den Kontenmühlen gewährten Zollkredits von 7 Monaten auf 4 Monate. Die Verrechnung mit dem Zollamt geschieht darnach in der Weise, dass dasjenige Getreide, welches beispielsweise in der

Zeit vom 1. Januar bis 31. März auf eine Kontenmühle gebracht wird, erst am 20. Juli d. J. zur Abrechnung gelangt, mit andern Worten, am 20. Tage des 4. Monats des Einlagerungsquartals. Die getroffenen Massregeln waren die Folge einer mächtigen agrarischen Bewegung, die sich schon seit längerer Zeit gegen die Abschaffung der Zollkredite der Mühlenkonten wie der gemischten Privattransitlager gerichtet hatte. Man kann diesem auch von vielen Müllern geäusserten Verlangen eine gewisse Berechtigung nicht absprechen. Jedoch schiesst die Bewegung über ihr Ziel hinaus, wenn sie die gänzliche Aufhebung der Transitlager wie der Mühlenkonten überhaupt verlangt. Ebenso verfehlt ist aber auch die Meinung, die von der Abschaffung der Konten und Transitlager eine Minderung der Wettbewerbfähigkeit der Grossmühlen erwartet. Um aber über die Mühlenkonten wie den zur Zeit bestehenden Mühlenlagerverkehr ein Urteil sine ira ac studio zu ermöglichen, wollen wir hier auf die Entwicklung des Mühlenlagerverkehrs, seine frühere und jetzige Bedeutung mit einigen Worten näher eingehen.

Die Einrichtung der Mühlenkonten sollte, wie schon früher dargelegt worden, vornehmlich den Zwecken der Mehlausfuhr dienen. Diese Ansicht ist auch in dem § 10 des Regulativs von 1894 wieder deutlich ausgesprochen. Es heisst daselbst: Die Entziehung des Zollkontos hat zu erfolgen, wenn dasselbe ohne die Unterlage einer angemessenen Ausfuhr wesentlich zur Gewinnung einer verlängerten Gefällestundung missbraucht wird.

Anfänglich nun diente der Mühlenlagerverkehr seiner Bestimmung entsprechend dem Mehlausfuhrhandel. Nach einer Studie von Wiesinger<sup>1)</sup> stellte sich der Verkehr von 1882—1894 in folgender Weise dar:

Einfuhr in den zollfreien Mühlenlagerverkehr in Tonnen:

|                   | Weizen  | Roggen  | Buchweizen |
|-------------------|---------|---------|------------|
| 1879—30./VI. 1882 | 160096  | 35749   | 1705       |
| 1. Juli 1882—1884 | 388760  | 225858  | 5047       |
| 1885—1889         | 614536  | 955338  | 25335      |
| 1890—1894         | 1247679 | 1031008 | 26371      |

<sup>1)</sup> Vierteljahrsh. z. Stat. d. d. R. 1895 G. IV. S. 61—63.

126 IV. Der Grossbetrieb i. d. Mühlenindustrie nach seinem heutigen Stand.

Die Ausfuhr der zollbegünstigten Mühlenfabrikate betrug im Mühlenlagerverkehr:

|                   | Weizen | Roggen | Buchweizen |
|-------------------|--------|--------|------------|
| 1. Juli 1882—1884 | 312297 | 148344 | 3911       |
| 1885—1889         | 504062 | 607577 | 14072      |
| 1890—1894         | 531517 | 407408 | 10788      |

In den Inlandsverkehr traten durch Verzollung unter Anrechnung auf die Rohstoffe:

|                   | Weizen | Roggen | Buchweizen |
|-------------------|--------|--------|------------|
| 1. Juli 1882—1884 | 76463  | 77514  | 1136       |
| 1885—1889         | 110474 | 347761 | 11263      |
| 1890—1894         | 716162 | 623600 | 15583      |

Es sind von den auf Mühlenlager eingegangenen Mengen zur Ausfuhr gelangt in Prozent der Gesamtmengen:

|                   | Weizen | Roggen | Buchweizen |
|-------------------|--------|--------|------------|
| 1. Juli 1882—1884 | 80 %   | 66 %   | 78 %       |
| 1885—1889         | 82 „   | 64 „   | 56 „       |
| 1890—1894         | 42 „   | 40 „   | 41 „       |
| 1895              | 17 „   | 50 „   | 44 „       |

Durch Verzollung in den freien Verkehr des Inlands getreten:

|                   | Weizen | Roggen | Buchweizen |
|-------------------|--------|--------|------------|
| 1. Juli 1882—1884 | 20 %   | 34 %   | 22 %       |
| 1885—1889         | 18 „   | 36 „   | 44 „       |
| 1890—1894         | 57 „   | 60 „   | 59 „       |

In den folgenden Jahren aber (vergl. dazu auch die nebenstehenden Tabellen von 1882—1898) betrug die Einfuhr in das Inland:

|                  | Weizen | Roggen |
|------------------|--------|--------|
| 1895 }<br>1896 } | 80 %   | 55 %   |
| 1897             | 48 „   | 17 „   |
| 1898             | 43 „   | 29 „   |

Danach muss hier zugestanden werden, dass von den auf Mühlenlager gebrachten Getreidemengen eine grössere Ausfuhr in Form von Mehl in den letzten Jahren nicht ermöglicht wurde. Es wurden 1895 und 1896 von Weizen nur 20 % und von Roggen 45 % ausgeführt. 1897 wurden von auf Mühlenlager gebrachten Weizen cca. 52 % und von Roggen wurden 83 % ins Ausland abgesetzt.



Von den auf Mühlenlager eingeführten Mengen waren zollfrei kontiert  
in Tonnen.<sup>1)</sup>

| Jahre | Weizen | Roggen | Buch-<br>weizen | Hafer | Gerste | Mohn | Erbsen<br>Wicken | Öfrüchte<br>nicht besonders<br>genannt | Raps u.<br>Rübssaat | Hirse |
|-------|--------|--------|-----------------|-------|--------|------|------------------|--|---------------------|-------|
| 1882  | 68086  | 21730  | 931             | 10    | 221    | —    | —                | —                                      | —                   | —     |
| 1883  | 149808 | 85265  | 1796            | 4     | 2892   | —    | —                | —                                      | —                   | —     |
| 1884  | 170866 | 118863 | 2320            | 453   | 6334   | —    | —                | —                                      | 16762               | 156   |
| 1885  | 126382 | 105001 | 3665            | 105   | 5167   | —    | —                | 124                                    | 28790               | 711   |
| 1886  | 107117 | 143140 | 5219            | 42    | 6852   | 2093 | —                | 792                                    | 25910               | 830   |
| 1887  | 116064 | 171902 | 4741            | 31    | 13314  | 1932 | —                | 8                                      | 26748               | 667   |
| 1888  | 118754 | 221985 | 6560            | 162   | 14459  | 1620 | —                | 2                                      | 50231               | 676   |
| 1889  | 146219 | 313310 | 5150            | 293   | 21457  | 3435 | —                | 494                                    | 43092               | 517   |
| 1890  | 136945 | 260783 | 4209            | 59    | 28077  | 4952 | —                | 4                                      | 51568               | 2133  |
| 1891  | 238694 | 261782 | 6736            | 160   | 29052  | 1786 | 417              | 17                                     | 39487               | 2632  |
| 1892  | 309293 | 115210 | 6314            | 243   | 24620  | 2218 | 1966             | 25                                     | 75123               | 4875  |
| 1893  | 226296 | 126151 | 4863            | 772   | 36321  | 4283 | 1782             | —                                      | 73231               | 1478  |
| 1894  | 316421 | 267082 | 4249            | 230   | 38321  | 2160 | 4178             | —                                      | 43569               | 2604  |
| 1895  | 354831 | 326167 | 5199            | 235   | 28136  | 1731 | 5358             | —                                      | 33531               | 1739  |
| 1896  | 213682 | 254279 | 3370            | 607   | 22282  | 1892 | 6081             | —                                      | —                   | —     |
| 1897  | 79576  | 145737 | 4516            | 643   | 16547  | —    | —                | —                                      | —                   | —     |
| 1898  | 50417  | 104776 | —               | 294   | 11309  | —    | —                | —                                      | —                   | —     |

<sup>1)</sup> Aus: Der auswärtige Handel des deutschen Zollgebiets im Hinblick auf die Handelsverträge für die Jahre 1880—1896 herausgegeben im Reichsamt des Innern Berlin 1897.

128 IV. Der Grossbetrieb i. d. Mühlenindustrie nach seinem heutigen Stand.

Wegen unterbliebener Ausfuhr einer entsprechenden Menge von Mühlen- bzw. Ölfabrikaten wurden auf Grund der betreffenden

Zollkonten verzollt: (in Tons.)

|      | Weizen. | Roggen. | Öl-<br>früchte. | Hülsen-<br>früchte<br>u. Hirse. | Buch-<br>weizen | Hafer. | Gerste. |
|------|---------|---------|-----------------|---------------------------------|-----------------|--------|---------|
| 1883 | 30746   | 14958   | —               | —                               | 438             | —      | 1526    |
| 1884 | 45717   | 62556   | —               | 43                              | 698             | 130    | 5880    |
| 1885 | 27031   | 49607   | —               | 99                              | 387             | —      | 2361    |
| 1886 | 9954    | 42730   | 2902            | 279                             | 1914            | —      | 4995    |
| 1887 | 24048   | 100503  | 15879           | 1222                            | 2593            | 0      | 6734    |
| 1888 | 26246   | 55278   | 6016            | 88                              | 592             | —      | 8902    |
| 1889 | 23195   | 99743   | 15470           | 631                             | 4787            | 101    | 12485   |
| 1890 | 52149   | 214127  | 47257           | 788                             | 2209            | 135    | 19549   |
| 1891 | 52895   | 160844  | 36812           | 3048                            | 3007            | —      | 19415   |
| 1892 | 232952  | 188214  | 43128           | 4672                            | 4285            | —      | 25149   |
| 1893 | 181622  | 26552   | 37223           | 6146                            | 3558            | 12     | 21920   |
| 1894 | 196544  | 33863   | 67351           | 3942                            | 2524            | 642    | 28644   |
| 1895 | 295204  | 165252  | 77398           | —                               | 2865            | 85     | 29658   |
| 1896 | 259325  | 166626  | 39610           | 3539                            | 1796            | 89     | 19043   |
| 1897 | 114358  | 91618   | —               | —                               | —               | 525    | 11416   |
| 1898 | 20585   | 35960   | —               | —                               | —               | 72     | 9923    |

Ausfuhr aus Mühlenlagern.

|      | Mehl.         | Geschrotene oder geschälte<br>Körner, Graupe, Gries in To. |
|------|---------------|--|
| 1882 | 52194         | 612  |
| 1883 | 108146        | 1023   |
| 1884 | 119293        | 1518   |
| 1885 | 121762        | 2001   |
| 1886 | 128839        | 2673   |
| 1887 | 127015        | 2965   |
| 1888 | <b>143482</b> | 2817   |
| 1889 | 136829        | 3374   |
| 1890 | 114750        | 4445   |
| 1891 | 103672        | 3365   |
| 1892 | 104933        | 6449   |
| 1893 | 146154        | 11197  |
| 1894 | <b>164268</b> |  |
| 1895 | 139173        | Anderweitige<br>Art  |
| 1896 | 120366        | der An-<br>schreibung.                                     |
| 1897 | 105029        |  |
| 1898 | 71912         |  |

IV. Der Grossbetrieb i. d. Mühlenindustrie nach seinem heutigen Stand. 129

Bezüglich der Berechnungsweise wurde angenommen, dass Weizenmehl und Roggenmehl bis zu 75 resp. 65 gezogen sei, Weizengries bis zu 50 %, Weizen- und Roggenschrot zu 90, Roggenmehl gemischt mit Weizenmehl zu 70. Von letzterem wurde die Hälfte dem Bestand jeder Getreideart abgeschrieben. Die Ausfuhr von Roggen- und Weizenmehl aus dem Mühlenlagerverkehr betrug in den letzten 4 Jahren

|      |               | Davon      |            |
|------|---------------|------------|------------|
|      |               | Weizenmehl | Roggenmehl |
| 1894 | 1 614 839 dz. | 725 173    | 889 666    |
| 95   | 1 351 165 „   | 508 122    | 843 043    |
| 96   | 1 175 589 „   | 306 842    | 868 747    |
| 97   | 1 035 418 „   | 303 836    | 731 582    |
| 98   | 703 658 „     | 208 602    | 495 056    |

Sie ist demnach in diesem Zeitraum beständig gesunken, von 1894 um mehr als die Hälfte. Am meisten zurückgegangen ist die Ausfuhr von Weizenmehl, während sich die Ausfuhr von Roggenmehl bis zum Jahre 1897 ziemlich auf ihrer alten Höhe gehalten hat. Im letzten Jahre ist sie aber um 300000 dz. gesunken.

Die Gründe für diese Erscheinung liegen hauptsächlich darin, dass für den mehlausführenden Müller die Beschaffung eines Mühlenkontos nicht mehr unerlässliche Voraussetzung beim Export ist. Ein jeder Müller, der heute Mehl ins Ausland bringen will, ist hierzu berechtigt und erhält für sein Exportquantum einen Einfuhrschein, den er für verschiedene Zollgefälle in Zahlung geben oder mit einem kleinen Abschlag von dem anrechnungsfähigen Zollwert verkaufen kann. Beispielsweise wurden gegen Einfuhrschein an Mehl ausgeführt:

|      |           |
|------|-----------|
| 1894 | 237422 dz |
| 1895 | 271571 „  |
| 1896 | 293893 „  |
| 1897 | 144861 „  |

Ausserdem aber sind in den letzten Jahren viele Mühlenlager aufgehoben. Nach einer Angabe des Reichsschatzsekretärs im Reichstag März 1896 bestanden im Jahre 1894/95 149 sog. Kontenmühlen. Da von dem Bestand dieser Mühlen (549500 t) 62,4 % als Mehl ins Inland gebracht wurde, wurde 38 das Konto entzogen, es blieben daher nur noch 111.

#### 130 IV. Der Grossbetrieb i. d. Mühlenindustrie nach seinem heutigen Stand.

(1882 gab es 34, 1883 = 90, 1884 = 115, davon in Preussen 80. Siehe Mucke a. a. O. S. 449.) Wie vielen Mühlen seitdem das Konto entzogen ist, ist nicht bekannt geworden. Nur in Bayern ist sämtlichen Mühlen das Zollkonto genommen.

Über die Höhe des den Kontenmühlen gewährten Zollkredits resp. der Zinsbeträge gab in der Reichstagssitzung vom 14. II. 1898 der Staatssekretär des Reichsschatzamts folgende Zahlen an:

|   |              |
|---|--------------|
| für die Kontenmühlen Preussens . . .  | 105000 M.    |
| „ „ „ im ganzen Reich   | 150—160000 „ |
| „ den Abgang von den gemischten Privattransitlagern durch Eintritt in den freien Verkehr im Durchschnitt der Jahre 1895/96 etwas über . . | 147000 „     |
| für die Eingangszölle von Getreide, Hülsenfrüchten und Malz, deren Zoll beim Eingang kreditiert wurde, rund . .                           | 850000 „     |
| insgesamt   | 1252000 M.   |

Dieser Zinsbetrag von 1,25 Mill. Mk. würde, wenn man eine Verzinsung von  $3\frac{1}{2}\%$  annimmt, einem Kapitalwert von rund 36 Mill. Mk. entsprechen.

Gleichwohl muss man sagen, bleibt es sehr fraglich, ob der Zinsbetrag von rund 255000 M., der sich auf sämtliche Kontenmühlen des Reichs verteilt, so schwer ins Gewicht fällt, dass aus diesem Umstand die Konkurrenz-Überlegenheit einer grossen Mühle hergeleitet werden muss. Andererseits ist es aber durchaus gerechtfertigt, wenn den Mühlen, die mehr Mehl nach dem Inland absetzen, das Konto entzogen wird.

Die neueste Regelung der Zollvergütung bei der Mehlausfuhr datiert vom Jahre 1897. Das Regulativ wurde am 16. Dezember 1897 veröffentlicht und ist am 1. Januar 1898 in Kraft getreten. Das Wichtigste hieraus sowie aus den vom Bundesrat erlassenen Ausführungsbestimmungen ist die genaue Definition des Ausdruckes „gebeuteltes Mehl“ und die Einführung eines gewissen Deklarationszwanges.

Als „gebeuteltes“ Mehl im Sinne des Regulatives ist dasjenige Mehl zu verstehen, was sich ergibt nach Ausscheidung von 25 resp. 35 % „Unreinlichkeiten und Kleie.“ Wenn also jetzt jemand Weizen- oder Roggenmehl als solches ohne weitere Angabe mit dem Anspruch auf Erteilung eines Ein-

#### IV. Der Grossbetrieb i. d. Mühlenindustrie nach seinem heutigen Stand. 131

fuhrscheines anmeldet, so liegt hierin die verbindliche Erklärung, dass das Mehl gebeuteltes im Sinne des Regulativs ist. Damit ist gewissermassen eine beschränkte Deklarationspflicht begründet und eine zu hohe Rückvergütung wie sie unter dem früheren Regulativ möglich gewesen, ist nunmehr ausgeschlossen.“<sup>1)</sup>

Neuerdings ist in der Art der Zollrückgewähr wiederum eine Änderung in Aussicht genommen. Nach eingehenden Beratungen einer Konferenz von Sachverständigen der Mülerei und Landwirtschaft im Reichsschatzamt, ist man übereingekommen, zur Hebung der Ausfuhr feinerer Roggen- und Weizenmehle die Zollbegünstigung derselben nach dem Wert und der Feinheit der Mehle abzustufen. Es sind folgende Beschlüsse gefasst worden:

Es sollen Vergütungsklassen geschaffen werden:

a. für Roggenmehl:

I. Klasse, umfassend 1—60 % der Ausbeute,

II. Klasse, umfassend über 60—65 % der Ausbeute,

b. für Weizenmehl:

I. Klasse, umfassend 1—30 % der Ausbeute,

II. Klasse, umfassend über 30—70 % der Ausbeute,

III. Klasse, umfassend über 70—75 % der Ausbeute,

IV. Klasse, umfassend 1—70 % der Ausbeute.

Im Anschluss an die oben bezeichneten Klassen ist bei der Freischreibung des kontierten Rohmaterials vom Zoll oder bei der Erteilung von Einfuhrscheinen von nachstehender Berechnung auszugehen:

a. bei Roggenmehl:

60 kg der I. Vergütungsklasse entsprechen 95 kg Roggen

5 " " II. " " 5 " "

b. bei Weizenmehl:

30 kg der I. Vergütungsklasse entsprechen 48 kg Weizen

40 " " II. " " 47 " "

5 " " III. " " 5 " "

70 " " IV. " " 95 " "

---

<sup>1)</sup> Zwei Ausfuhrmühlen, die an der Küste gelegen, eine Ausfuhr von Roggenmehl nach Finland unterhielten, hatten ein höherprozentiges Mehl sog. Schrotmehl gezogen, also über den Regulativsatz und sich daraufhin den Zoll abschreiben lassen. Die Angelegenheit ist mehrfach im Reichstag zur Sprache gekommen. S. auch S. 181.

132 IV. Der Grossbetrieb i. d. Mühlenindustrie nach seinem heutigen Stand.

Die Zollbegünstigung jeder einzelnen Vergütungsklasse ist nicht davon abhängig, dass die zur Ausfuhr angemeldete Mehlpst alle in der betreffenden Klasse enthaltenen Ausbeuteprocente umfasst, sondern sie ist auch bei der Ausfuhr eines Theils des innerhalb der Ausbeuteprocente dieser Klasse gezogenen Mehls zu gewähren.

Die zollamtliche Prüfung der bei der Ausfuhr nach den einzelnen Vergütungsklassen zu deklarierenden Mehle ist an der Hand von Mehltypen vorzunehmen. Zu diesem Behufe sind aufzustellen:

- a. für Roggenmehl 2 Typen, von denen die eine dem Durchschnitt der Ausbeuteprocente von über 30—60, die andere dem Durchschnitt der Ausbeuteprocente von über 60—65 entspricht;
- b. für Weizenmehle 4 Typen, die entsprechen
  1. Type dem Durchschnitt der Ausbeuteprocente von 1—30,
  2. Type dem Durchschnitt der Ausbeuteprocente von über 30—70,
  3. Type dem Durchschnitt der Ausbeuteprocente von über 70—75,
  4. Type dem Durchschnitt der Ausbeuteprocente von über 1—70.
- a. Die zu verwendenden Mustertypen müssen Durchschnittstypen sein, d. h. sie müssen aus allen innerhalb der betreffenden Vergütungsklasse enthaltenen Ausbeutungsprocenten gebildet sein,
- b. Für jede Vergütungsklasse ist nur eine Mustertype aufzustellen, die für die Mehlausfuhr in allen Teilen des Reichs massgebend ist.
- c. Die Mustertypen sind in den Königlich preussischen Mühlen zu Bromberg durch Vermahlung von Proben der in Betracht kommenden in- und ausländischen Getreidesorten, deren Beschaffung durch die Müllerei-Versuchsanstalt bei der Königlich preussischen Landwirtschaftlichen Hochschule in Berlin zu erfolgen hat, herzustellen.
- d. Die Neubildung der Mustertypen ist alljährlich nach der inländischen Ernte zu bewirken.

Die Aufstellung von Spezialtypen für einzelne Mühlen neben den allgemeinen Mustertypen ist nicht erforderlich.

Grundsätzlich sollen die Mustertypen das zollamtliche Prüfungsmittel für die Ausfuhrmehle bilden. Es bleibt jedoch dem Ermessen der Zollbehörde vorbehalten, sich in Zweifelfällen auch anderer Mittel zur Kontrolle der Richtigkeit der abgegebenen Deklaration, wie der Büchereinsicht etc., zu bedienen.

Roggen- und Weizenmehl, das unter einem höheren Ausbeuteverhältnis als 65 bzw. 75 % gewonnen worden ist, ist künftig von jeder Zollbegünstigung auszuschliessen.

Abweichend hiervon ist jedoch dem Schrotmehl, d. h. dem gesammten aus einer Getreidepost ohne Abzug von Feinmehl gewonnenen Mühlenfabrikat, bei der Ausfuhr eine Zollvergütung nach Massgabe des von der zuständigen Zolldirektivbehörde jedesmal festzusetzenden Ausbeuteverhältnisses zu gewähren.

#### 4. Die Entwicklung der Schutzzollgesetzgebung in einigen ausserdeutschen Staaten.

Es empfiehlt sich hier noch, eine kurze Übersicht über die Entwicklung der Zollverhältnisse der übrigen wichtigen europäischen Staaten einzuflechten, da eine Kenntnis der Zollgestaltung dieser uns am sichersten einen Aufschluss über die Bedeutung des betreffenden Landes für die deutsche Industrie und den deutschen Mehlhandel gewährt.

Betrachten wir hier zuerst Österreich-Ungarn, dessen Zolllinien von allen andern Ländern sich auf die weiteste Strecke hin mit den deutschen berühren. Österreich-Ungarn hatte anfangs (1853) nur geringe Getreidezölle, für Weizen und Kronen 40 Kr., für Roggen und Hülsenfrüchte 30 Kr., für Hafer und Gerste 20 Kr. pro dz.

Eine Erhöhung brachte erst der Tarif vom 25. 5. 1882 für Weizen, Spelz, Haidekorn 50 Kr., für Hafer, Roggen, Mais, Gerste 25 Kr., für Mehl 150 Kr. 1887 fand wiederum eine Erhöhung statt:

|                             |           |
|-----------------------------|-----------|
| für Weizen, Spelz, Roggen   | = 150 Kr. |
| „ Mehl und Mehlprodukte     | = 375 „   |
| „ Bohnen und Hülsenfrüchte  | = 100 „   |
| „ Mais, Hirse und Haidekorn | = 50 „    |

Die Geschichte des österreichisch-ungarischen Mehlausfuhrhandels hat in vieler Beziehung grosse Ähnlichkeit mit der-

jenigen des deutschen Mehlhandels. Hier wie dort handelte es sich um Einrichtungen zum Schutz der bestehenden Mühlenexportindustrie, um die Möglichkeit der Aufrechterhaltung des Veredlungsverkehrs in Getreide oder Mehl. Es sollte den grossen Mühlen auch fernerhin nach der Einführung eines Getreidezolls unbenommen bleiben, das zur Fabrikation von Exportmehl notwendige ausländische Getreidequantum zu den bisherigen Preisen zu beziehen, ungeachtet der durch den Zollabschluss geschaffenen Preiserhöhung der Bodenprodukte. Zu dem Zweck schuf man den sog. Mahlverkehr, d. h. die zollfreie Einfuhr von ausländischem Getreide mit der korrespondirenden Verpflichtung, das daraus erzeugte Mehl wieder ins Ausland zu bringen (Verhältnis: für 100 dz Weizen 70 dz Weizenmehl, für 100 dz Roggen 65 dz Roggenmehl). Die Regelung dieses Verkehrs erfolgte in den beiden Regierungshälften durch gleichlautende Regierungsverordnungen. In den ersten Jahren seines Bestehens (1882—1887) hielt sich der Mahlverkehr in bescheidenen Grenzen, erst die Zollerhöhung im Jahre 1887 wirkte durch die hohe Rückvergütung ebenso wie in Deutschland als besondere Prämie. Jedoch legte bis zum Jahre 1891 der Zollkrieg mit Rumänien dem Import fremden Getreides gewisse Schranken auf. Nach dem Jahre 1891 aber wuchs der Mahlverkehr durch missbräuchliche Ausnützung der Zollbestimmungen von seiten Ungarischer, besonders Budapester Mühlen, zu riesigen Dimensionen an. Diese Mühlen blieben nämlich den Zoll für das eingeführte ausländische Getreide dank dem Entgegenkommen der ungarischen Finanzbehörden an die Zollkasse schuldig. Zur Sicherstellung des Zollbetrags genügte Unterzeichnung eines Kautionssscheines Obendrein wurde die Wiederausfuhrfrist, die nach der Verordnung von 1882 schon ein ganzes Jahr betrug, immer wieder noch verlängert. Die gewaltige Konkurrenz, die infolge der geschilderten Vorgänge die ungarischen Mühlen auszuüben vermochten, erregte besonders in Österreich einen Sturm der Entrüstung. Es wurde daher durch eine Verordnung vom Januar 1896 festgesetzt, dass der Einfuhrzoll durch Barzahlung des vollen Zollbetrags sicher zu stellen ist, und dass der vorauslagte Zoll für 100 dz Getreide nur gegen Nachweis der Ausfuhr von 100 dz Mahlprodukte wieder vergütet wird.

Die Vermahlungsziffern der 11 Budapester Mühlen sind



IV. Der Grossbetrieb i. d. Mühlenindustrie nach seinem heutigen Stand. 135

nachstehend angeführt. (Die Tabelle bis zum Jahre 1894 ist dem Werk der Elbe-Moldau-Donaukanal von Dr. F. Siewert 1899 S. 100 entnommen.) Die Produktionskosten dieser Mühlen pro dz sollen nach persönlichen Erkundigungen in Wien nur 10 Kr. pro dz betragen; für Deutschland wurde dem Verfasser als niedrigste Summe 50 Pf. pro dz bei einer grossen Rheinmühle angegeben, von dem Fabrikanten einer grossen mittel-deutschen Mühle 60 Pf., wovon 30 Pf. Unkosten auf den Kohlenverbrauch und das Betriebsmaschinenunkostenkonto kommen.

**Erzeugt wurde von den Budapester Mühlen.**

| Jahr | Vermahl. Getreide | Mehl    | Kleie   | Mehl u. Kleie zus. | Mehl                       | Kleie | Verstärkung |
|------|-------------------|---------|---------|--------------------|----------------------------|-------|-------------|
|      | Meter-Zentner     |         |         |                    | in % d. vermahl. Getreides |       |             |
| 1870 | 3106386           | 2392185 | 593937  | 2986122            | 77,01                      | 19,12 | 3,87        |
| 1875 | 3148117           | 2367944 | 682303  | 3050249            | 75,22                      | 21,67 | 3,11        |
| 1881 | 4081937           | 3038611 | 907254  | 3945865            | 74,46                      | 22,23 | 3,11        |
| 1883 | 5526939           | 4174017 | 1170721 | 5344738            | 75,52                      | 21,18 | 3,30        |
| 1885 | 5813975           | 4344730 | 1287914 | 5632644            | 74,73                      | 22,15 | 3,22        |
| 1888 | 6222099           | 4756844 | 1325606 | 6082450            | 76,46                      | 21,30 | 2,25        |
| 1893 | 7177280           | 5393065 | 1634207 | 7027272            | 75,14                      | 22,70 | 2,09        |
| 1894 | 7178203           | 5464838 | 1542482 | 7007320            | 76,13                      | 21,48 | 2,38        |
| 1895 | 7949000           | 6164000 | 1618000 | 7782000            | 77,58                      | 20,25 | 2,17        |
| 1896 | 8285000           | 6391000 | 1723000 | 8114000            | 77,17                      | 20,73 | 2,10        |
| 1897 | 6892738           | 5267188 | 1464716 | 6731904            | 77,35                      | 21,47 | 1,17        |
| 1898 | 5750000           |         |         |                    |                            |       |             |

**Die Einfuhr und Ausfuhr von Mehl und Mühlenfabrikaten aus Ungarn**

her. vom kgl. ungar. Stat. Amt. 1882—1897,

| Jahr | Einfuhr       |          |           | Gesamt  | Ausfuhr       |          |           | Gesamt   |
|------|---------------|----------|-----------|---------|---------------|----------|-----------|----------|
|      | von Weizen    | von Mehl | von Kleie |         | von Weizen    | von Mehl | von Kleie |          |
|      | Meter-Zentner |          |           |         | Meter-Zentner |          |           |          |
| 1882 | 746271        | 99160    | 11472     | 856903  | 6020112       | 2891875  | 468521    | 9380508  |
| 1884 | 774926        | 90146    | 8720      | 873792  | 4155116       | 3493895  | 445557    | 8094568  |
| 1885 | 666109        | 90530    | 9726      | 766365  | 5466093       | 3499187  | 479938    | 9445298  |
| 1887 | 40461         | 97815    | 12790     | 151066  | 6071658       | 3718308  | 393832    | 10183718 |
| 1888 | 66851         | 99894    | 13623     | 180638  | 7863172       | 4755992  | 760623    | 13379787 |
| 1890 | 198735        | 109069   | 18142     | 325946  | 7413742       | 4468186  | 569381    | 13451309 |
| 1891 | 370802        | 84520    | 16316     | 471638  | 6489620       | 4812210  | 794304    | 12096134 |
| 1892 | 950710        | 61936    | 6976      | 1019722 | 4849931       | 4972973  | 1117832   | 10940736 |
| 1893 | 1179630       | 75985    | 15434     | 1271049 | 4936899       | 5577973  | 1229001   | 11743873 |
| 1895 | 751876        | 79731    | 114730    | 946337  | 6085817       | 6445721  | 507530    | 13039068 |
| 1896 | 1015000       | 64000    | 17261     | 1096261 | 6668000       | 7189000  | 1610872   | 15468000 |
| 1897 | 1231241       | 96903    | —         | —       | 3608864       | 5752845  | —         | —        |
| 1898 | 2540158       | 134674   | —         | —       | 2895079       | 4858662  | —         | —        |



In Frankreich bestand bereits in den 60er Jahren ein geringerer Schutzzoll von 125 Cent. pro dz. Mehl und 62 Cent pro dz. Weizen. Um nun die Interessen der entwickelten französischen Mühlenindustrie nicht zu schädigen, wurde dem Müller gestattet — vorübergehend, en admission temporaire — fremdes Getreide zollfrei einzuführen, wenn er sich in einem gehörig ausgestellten Revers (acquit-à-caution) verpflichtet, das aus dem ausländischen Getreide gewonnene Mehl innerhalb bestimmter Frist — 3 Monate — wieder auszuführen. Durch die Wiederausfuhr wurde dann der Zoll eingelöst. (Diese Zollbefreiung führt den Namen drawback.)<sup>1)</sup>

In dem Dekret vom 25. August 1861 hiess es nun, der Exporteur müsse für je 100 kg eingeführten Weizens in wohl konditioniertem Weizenmehl von guter Qualität und ohne irgend welche Beimischung vorlegen:

|                                  |  |
|----------------------------------|--|
| 90 kg Mehl, ausgebeutelt zu 10 % |  |
| 80 " " " " 20 "                  |  |
| oder 70 " " " " 30 "             |  |

je nach dem Grad der Ausbeutlung, welche bei dem Zollamt mit Rücksicht auf die eben bezeichneten drei Kategorien im Voraus deklariert werden muss.

Jedoch wurde anfangs die Weizeneinfuhr wie Mehlausfuhr nur über bestimmte Zollämter gestattet, erst später (Dekret vom 9. Juli 1868) über sämtliche.

Im Jahre 1885 erhöhte Frankreich seine Zölle bedeutend. Mehl zahlte 6 Frcs., Weizen, Spelz und Mischkorn 3 Frcs., Hafer, Roggen, Gerste 1,50 Frcs; falls aussereuropäischen Ursprungs, aber von europäischen Niederlagen zahlten die genannten Waren den sog. Entrepotzuschlag insgesamt 9,60 resp. 6,60 resp. 5,10 Frcs. Am 29. III. 1887 betrug der Zoll sogar 8 Frcs. für Mehl resp. 11,60 Frcs. incl. surtaxe d'entrepôt.

Im Jahre 1892 fand eine Neuordnung der Zollvergütung in der Weise statt, dass entsprechend einem abgestuften Mehllzoll auch eine differenzierte Vergütung für Ausfuhrmehle gewährt wurde.

---

<sup>1)</sup> Die Zahlen für die Mehlausfuhr Österreich-Ungarns, Frankreichs der Vereinigten Staaten, Russlands und die für die Mehleinfuhr Grossbritanniens bis zum Jahre 1895 bez. 1896 sind einem Aufsatz: Mehl im Welthandel vom Regierungsrat Geib Vierteljahrsh. z. Stat. d. d. R. 1897, entnommen.

138 IV. Der Grossbetrieb i. d. Mühlenindustrie nach seinem heutigen Stand.

|                                    |      |       |      |
|------------------------------------|------|-------|------|
| Mehl von 70 % und darüber zahlte   | 6    | Frcs. | Zoll |
| „ zwischen 60—70 %.                | 7,20 | „     | „    |
| „ von 60 % und darunter ebensoviel |      |       |      |
| Grütze und Gries zahlte            | 8,40 | „     | „    |
| Roggenmehl                         | 5    | „     | „    |
| Roggen                             | 3    | „     | „    |

Die Einlösung der Zollscheine kann aber nach dem Dekret vom 2. V. 92 auf vierfache Art erfolgen. Der Zoll wird vergütet bei einer Ausbeute

|  |    |   |   |
|--|----|---|---|
| von 90 % auf 90 kg Mehl und 8 kg Kleie |    |   |   |
| „ 80 „ „ 80 „ „ „                      | 18 | „ | „ |
| „ 70 „ „ 70 „ „ „                      | 28 | „ | „ |
| „ 60 „ „ 60 „ „ „                      | 38 | „ | „ |

2 % gelten als Mahlverlust.

Vom 1. VII. 1892 wurde der Mehlzoll wieder erhöht auf 8 resp. 10 resp. 12 Frcs. und vom 27. II. 1894 mit dem Sieg der Hochschutzzöllner auf 11 resp. 13,50 F. resp. 16 Frcs. während Weizen, Spelz und Mischkorn einem Zoll von 7 Frcs. unterworfen blieb. Der Zoll für Grütze, Gries, Graupen betrug gleichfalls 16 Frcs.

Eine Abänderung des 1894er Dekrets erfolgte durch Verordnung vom 29. Juli 1896, welche wiederum durch ein Dekret vom 9. August 1897 abgeändert wurde. Danach stellt sich folgender Vergütungsmodus heraus:)

Es sind beim Ausgang von 100 kg eingeführten Getreides

1. bei Mehl aus Weichweizen von 50 % Auszug jetzt entweder 50 kg von Mehl von 50 % Auszug, 17,5 kg Mehl von 70 % Auszug und 30,5 % Kleie = 98 kg oder 62,5 kg Mehl von 50 % Auszug und 35,5 kg Kleie,
2. bei Mehl aus Weich- und Hartweizen von 60 % Auszug entweder 60 kg Mehl von 60 % Auszug: 10 kg Mehl von 80 % Auszug, 28 kg Kleie oder 67,5 kg Mehl von 60 % Auszug und 30,5 kg Kleie,
3. bei Gries aus Hartweizen von 50 % Auszug 55 kg Gries von 50 % Auszug und 43 kg Kleie vorzuführen.

Wenn die Kleie nicht zur Wiederausfuhr gelangt, so wird von der nicht ausgeführten Menge Kleie ein Zoll erhoben nach dem Satz von 0,60 Frcs. für 100 kg.

<sup>1)</sup> S. Handelsarchiv 1897 S. 773.

IV. Der Grossbetrieb i. d. Mühlenindustrie nach seinem heutigen Stand. 139

Nach dem Dekret von 1896, das der französischen Müllerei eine Exportprämie gewährte, hob sich die Mehlausfuhr Frankreichs ganz bedeutend und gestaltete sich, da Frankreich 1896 und 1897 über sehr gute Ernten verfügte, für Süddeutschland, Elsass-Lothringen einige Zeit lang sehr gefahrdrohend.<sup>1)</sup> Nach der deutschen Warenstatistik führte Frankreich ein

|        |         |
|--------|---------|
| 1893 = | 740 dz  |
| 1894 = | 3753 „  |
| 1896 = | 63724 „ |
| 1897 = | 55706 „ |
| 1898 = | 12325 „ |

Was die französische Statistik anbelangt, sei auf die betr. Tabellen S. 140 und 141 verwiesen.

Im Spezialhandel führt Frankreich nur verhältnissmässig geringe Mengen aus, 1898 = 369741 dz, 1897 = 192327 dz, 1896 = 179898 dz Weizenmehl. Dagegen ist seine Mehlausfuhr im Generalhandel von ausserordentlicher Höhe. Die vorzüglichsten Abnehmer Frankreichs sind Grossbritannien (1891 = 2843 t, 1896 = 85908 t, 1897 = 95209 t), Belgien (1891 = 40754 t, 1896 = 44587 t, 1898 = 8386 t.)

Eine grössere Menge bezieht auch Algier, Egypten (1895 = 23083 t, 1898 = 46772 t), doch gehen nach Egypten nur geringere Mehlsorten, während die bessern Mehle Russland liefert.

Die Weizenmehleinfuhr Frankreichs schwankt zwischen 2—300000 dz pro Jahr, der grössere Teil hiervon kommt aus Österreich-Ungarn.

Die Weizenmehleinfuhr Frankreichs betrug:

|        |        |                   |            |
|--------|--------|-------------------|------------|
| 1887 = | 190727 |                   |            |
| 1890 = | 317458 |                   |            |
| 1891 = | 742027 | Davon aus         |            |
| 1893 = | 159013 | Österreich-Ungarn |            |
| 1894 = | 202291 | } = 163752 dz     |            |
| 1895 = | 346131 |                   | = 113081 „ |
| 1896 = | 217074 |                   | = 123585 „ |
| 1897 = | 183914 |                   | = 124371 „ |
| 1898 = | 381500 |                   | = 98132 „  |

|  |                   |        |            |
|--|-------------------|--------|------------|
| <sup>1)</sup> Ausfuhr F.'s an Mehl zu 50 % | Ausbeute im Jahre | 1896 = | 26460 dz   |
| „ „ 60 „                                   | „ „ „ „           | =      | 2142828 „  |
| „ „ 70 „                                   | „ „ „ „           | =      | 375306 „   |
| „ „ 80 „                                   | „ „ „ „           | =      | 190671 „   |
| „ „ 90 „                                   | „ „ „ „           | =      | 174028 „   |
|  | zusammen          | =      | 2909294 dz |

140 IV. Der Grossbetrieb i. d. Mühlenindustrie nach seinem heutigen Stand.

**Frankreichs Mehlausfuhr im**

| Ausfuhr<br>von Mehl                          | Weizenmehl             |        |        |        |        |        |        |        |
|--|------------------------|--------|--------|--------|--------|--------|--------|--------|
|  | Mengen in 100 kg netto |        |        |        |        |        |        |        |
|  | 1891                   | 1892   | 1893   | 1894   | 1895   | 1896   | 1897   | 1898   |
| Frankreich führte im Spezialhandel aus nach: |                        |        |        |        |        |        |        |        |
| Deutschland                                  | —                      | —      | —      | —      | —      | —      | e5     | —      |
| Belgien                                      | 580                    | 2240   | 8405   | 780    | 4489   | 546    | 283    | 3167   |
| Grossbritannien                              | 225                    | 150    | 173    | 277    | 884    | 497    | 13770  | 10453  |
| Spanien                                      | 790                    | 317    | 296    | 758    | 395    | —      | 238    | —      |
| Schweiz                                      | 5930                   | 6658   | 2102   | 840    | 1620   | 2667   | 1144   | 7125   |
| Algier                                       | 45071                  | 89382  | 161262 | 195310 | 72375  | 141869 | 121697 | 168860 |
| Egypten                                      | —                      | —      | —      | —      | —      | —      | 1870   | —      |
| Anderer fremde Länder                        | —                      | —      | —      | —      | —      | —      | 7358   | —      |
| Zone franche                                 | —                      | —      | —      | —      | —      | —      | 7533   | —      |
| Tunis  | —                      | —      | —      | —      | —      | —      | 953    | —      |
| Senegal                                      | —                      | —      | —      | —      | —      | —      | 2632   | —      |
| Franz. Indo-China                            | 5869                   | 9905   | —      | 16734  | 20612  | —      | 15711  | —      |
| Franz. Guayana                               | —                      | —      | —      | —      | 14587  | —      | —      | —      |
| Uebrigere Länder                             | 7736                   | 18988  | 24550  | 30776  | 17654  | 34419  | 2585   | 207136 |
| Zusammen:                                    | 66201                  | 127640 | 196798 | 245475 | 132616 | 179898 | 192327 | 369741 |

**Frankreichs Mehlausfuhr im**

| Mehl-Ausfuhr                                 | Weizenmehl             |        |         |         |         |         |         |         |
|--|------------------------|--------|---------|---------|---------|---------|---------|---------|
|  | Mengen in 100 kg netto |        |         |         |         |         |         |         |
|  | 1891                   | 1892   | 1893    | 1894    | 1895    | 1896    | 1897    | 1898    |
| Frankreich führte im Generalhandel aus nach: |                        |        |         |         |         |         |         |         |
| Deutschland                                  | —                      | —      | —       | —       | —       | —       | 118285  | —       |
| Belgien                                      | 407537                 | 121849 | 253808  | 408889  | 708216  | 445865  | 181829  | 83858   |
| Portugal                                     | 19294                  | —      | —       | —       | —       | —       | —       | —       |
| Spanien                                      | 85904                  | 49493  | 59970   | 74776   | 51399   | —       | 68367   | —       |
| Schweiz                                      | 198926                 | 196030 | 174960  | 197849  | 189255  | 370322  | 288108  | 158487  |
| Türkei                                       | 83033                  | 55848  | 28781   | 90393   | 205386  | —       | —       | —       |
| Grossbritannien                              | 28427                  | 21032  | 34471   | 174636  | 519516  | 859079  | 952087  | 157086  |
| Russland (Ostsee)                            | —                      | —      | —       | —       | 66022   | —       | 104143  | —       |
| Algier                                       | 45071                  | 90022  | 167155  | 208556  | 77073   | 144885  | 129694  | 176083  |
| Niederlande                                  | —                      | —      | —       | —       | 32453   | —       | 91633   | —       |
| Tunis  | 61660                  | 67975  | 95390   | 99353   | 86495   | —       | 96414   | —       |
| Senegal                                      | 10133                  | 12833  | 14579   | —       | —       | —       | 13946   | —       |
| Franz. Indo-China                            | 14307                  | 18604  | —       | 27240   | 20653   | —       | 20574   | —       |
| Egypten                                      | —                      | 16100  | 60348   | 73912   | 230825  | —       | 467718  | —       |
| Tripolis                                     | —                      | 14193  | 14935   | —       | 42600   | —       | 27660   | —       |
| Marocco                                      | —                      | —      | 20294   | 24349   | —       | —       | 185954  | —       |
| Frz. Guayana                                 | —                      | —      | —       | —       | 15712   | —       | 18072   | —       |
| Uebr. Länder                                 | 69405                  | 68383  | 82786   | 136586  | 193122  | 1359150 | 183731  | 954950  |
| Zusammen:                                    | 1023697                | 732363 | 1007478 | 1516539 | 2438727 | 3179301 | 2949206 | 1520464 |

Noch nicht bekannt gemacht.

IV. Der Grossbetrieb i. d. Mühlenindustrie nach seinem heutigen Stand. 141

**Spezialhandel von 1891—1898.**

| Anderes Mehl           |       |      |      |      |  |             |             |
|------------------------|-------|------|------|------|--|-------------|-------------|
| Mengen in 100 kg netto |       |      |      |      |  |             |             |
| 1891                   | 1892  | 1893 | 1894 | 1895 | 1896   | 1897        | 1898        |
| 124                    | 156   | —    | 27   | —    |  |             |             |
| 4813                   | 5843  | 2774 | 858  | 716  |  |             |             |
| —                      | —     | —    | —    | —    | Ohne Angabe der Bestimmungsländer 2022 Roggenmehl. | 28 Hafer-   | 88 Hafer-   |
| 2120                   | 108   | 1581 | 379  | 243  |  | 950 Gerste- | 369 Gerste- |
| 390                    | 617   | 1980 | 1975 | 689  |  | 696 Roggen- | 450 Roggen- |
| —                      | —     | —    | —    | —    |  | 2218 Mais-  | 9459 Mais-  |
| —                      | —     | —    | —    | —    |  | 6 Buch-     | 7 Buch-     |
| —                      | —     | —    | —    | —    |  | weizen-     | weizen-     |
| —                      | —     | —    | —    | —    |  | Mehl        | Mehl.       |
| —                      | —     | —    | —    | —    |  |             |             |
| —                      | —     | —    | —    | —    |  |             |             |
| 533                    | 4153  | 1897 | 1500 | 4243 |  |             |             |
| 7985                   | 10877 | 8232 | 4739 | 5891 | 4426   | 3898        | 10368       |

**Generalhandel von 1891—1898.**

| Anderes Mehl           |       |       |      |      |                                    |              |              |
|------------------------|-------|-------|------|------|------------------------------------|--------------|--------------|
| Mengen in 100 kg netto |       |       |      |      |                                    |              |              |
| 1891                   | 1892  | 1893  | 1894 | 1895 | 1896                               | 1897         | 1898         |
| 127                    | 156   | —     | 27   | —    |                                    |              |              |
| 4818                   | 5843  | 3774  | 858  | 716  |                                    |              |              |
| —                      | —     | —     | —    | —    | Ohne Angabe der Bestimmungsländer. | 41 Hafer-    | 304 Hafer-   |
| 5117                   | 4903  | 5106  | 2558 | 2238 |                                    | 928 Gersten- | 373 Gersten- |
| —                      | —     | —     | —    | —    |                                    | mehl.        | 713 Roggen-  |
| —                      | —     | —     | —    | —    |                                    | 785 Roggen   | 14245 Mais-  |
| 390                    | 617   | 1980  | 1975 | 691  |                                    | 68 Hafer-    | mehl.        |
| —                      | —     | —     | —    | —    |                                    | 239 Gersten- | 8157 Mais    |
| —                      | —     | —     | —    | —    |                                    | 2053 Roggen- | 9 Buch-      |
| —                      | —     | —     | —    | —    |                                    | 7174 Mais-   | weizen.      |
| —                      | —     | —     | —    | —    |                                    | mehl.        |              |
| —                      | —     | —     | —    | —    |                                    |              |              |
| 637                    | 4291  | 1098  | 3596 | 5898 |                                    |              |              |
| 11089                  | 15810 | 11958 | 9014 | 9543 | 9534                               | 9870         | 15642        |

142 IV. Der Grossbetrieb i. d. Mühlenindustrie nach seinem heutigen Stand.

Von den Ländern, die für den deutschen Mehlhandel ausserdem von Bedeutung sind, ist hier noch anzuführen Schweden-Norwegen, Dänemark, Finland, Belgien, Niederlande, Holland, England. Davon sind für Getreide und Mehl zollfrei geöffnet: England, Dänemark, Finland, Niederlande. Den englischen Markt beherrscht vorzüglich das amerikanische Mehl, auch Oesterreich-Ungarn führte früher beträchtliche Mengen dahin aus, doch ist seine Ausfuhr in den letzten Jahren bis auf rund 730000 Ctr. zurückgegangen; auch die deutsche Mehlausfuhr hat sich dahin verringert, während die französische zeitweilig (1896 und 1897) auf rund 1700000 Cwts. sich belief.

**Weizenmehl-Einfuhr Grossbritanniens.**

| Grossbritannien<br>führte ein<br>Weizenmehl aus: | Einfuhrmengen in Cwts. = hundred-weight<br>zu 50,702 kg |              |                 |              |                 |              |
|--|---|--------------|-----------------|--------------|-----------------|--------------|
|  | Einfuhrwerte in L (= 20,40 M.)                          |              |                 |              |                 |              |
|  | Einfuhr<br>1894   | Wert<br>1894 | Einfuhr<br>1895 | Wert<br>1895 | Einfuhr<br>1896 | Wert<br>1896 |
| Deutschland                                      | 198543  | 76218        | 243870          | 87474        | 204790          | 65961        |
| Frankreich                                       | 480819  | 165232       | 1125990         | 414203       | 1692540         | 716534       |
| Oesterreich-Ungarn                               | 1106971   | 667880       | 1305760         | 706818       | 1388300         | 768396       |
| Verein. Staaten von<br>Amerika                   | 15925486  | 6530249      | 13131850        | 5384658      | 15905100        | 6786600      |
| Kanada   | 1195421   | 481005       | 2343300         | 1003779      | 1932720         | 816950       |
| Anderen Ländern                                  | 227365  | 74079        | 217640          | 83081        | 169770          | 61607        |
| Zusammen:  | 19134605  | 7994674      | 18368410        | 7679013      | 21293220        | 9216048      |
|  |   |              | Einfuhr<br>1897 | Wert<br>1897 | Einfuhr<br>1898 | Wert<br>1898 |
| Deutschland                                      |   |              | 73745           | 30933        | 107340          | 51778        |
| Frankreich                                       |   |              | 1682420         | 834292       | 438160          | 229371       |
| Oesterreich-Ungarn                               |   |              | 1143950         | 739514       | 729290          | 543266       |
| Verein. Staaten von<br>Amerika                   |   |              | 14062970        | 7089094      | 17445890        | 9470437      |
| Kanada   |   |              | 1530690         | 803389       | 1968800         | 1058273      |
| Anderen Ländern                                  |   |              | 186894          | 102434       | 327629          | 192218       |
| Zusammen:  |   |              | 18680669        | 9599656      | 21017109        | 11545343     |

In Schweden zahlten die Hauptcerealien seit 11. II. 1888 pro dz 2,50 Kronen, Mehl 4,30 Kronen. Am 7. I. 1895 fand eine Erhöhung der Zölle statt.

Für Mehl und Gries aller Art wurde ein Zoll von 6,50 Kronen (1 Krone = 1,08 Mk.) festgesetzt. Der Getreidezoll für alle Getreidearten beträgt heute 3,70 Kronen.

In Norwegen ist ein doppelter Tarif zur Einführung gelangt. Nach dem Minimaltarif ist Roggen zollfrei, nach dem



#### IV. Der Grossbetrieb i. d. Mühlenindustrie nach seinem heutigen Stand. 143

Maximaltarif unterliegt der Doppelzentner einem Schulzzoll von 0,22 Kronen, Weizen 0,66 resp. 0,80 Kronen. Roggenmehl und Kleie zahlt beim Eingang 0,30 resp. 0,40 Kronen, Weizenmehl 2 Kronen resp. 2,25 Kronen.

Belgien erhebt von den Rohstoffen, Weizen und Roggen mit Rücksicht auf seine Industriebevölkerung keinen Zoll, von den Mühlenerzeugnissen aber 2 Frcs. pro 100 kg.

Was nun die deutsche Mehlausfuhr nach den genannten Ländern anbetrifft, so hat sie sich im Laufe der 90er Jahre infolge der geschilderten Zollmassnahmen immer schwieriger gestaltet. (Siehe für das folgende die umstehende Tabellen.)

Im Jahr 1894 betrug die Mehrausfuhr von Mehl und Fabrikaten noch 1,81 Mill. dz i. W. von 18 Mill. Mark, sank dann von Jahr zu Jahr, bis sie im Jahre 1896 nur noch 1,18 Mill. dz im W. von 11 Mill. Mark betrug. 1897 und 1898 fand wieder ein Aufschwung statt und trotzdem 1898 noch nicht die Summe des Vorjahres erreicht wurde, stieg der Wert der Mehrausfuhr auf 21,94 Mill. Mark, eine Ziffer, die nur von denjenigen der Jahre 1888 und 1889 übertroffen wurde.

144 IV. Der Grossbetrieb i. d. Mühlenindustrie nach seinem heutigen Stand.

**Ausfuhr von Mehl nach Bestimmungsländern. Mengen in 100 Kilogramm netto.**

| Aus dem deutschen Zollgebiet wurden im Spezialhandel ausgeführt nach | 1891    | 1892    | 1893    | 1894    | 1895    | 1896    | 1897                         | 1898                         |
|--|---------|---------|---------|---------|---------|---------|------------------------------|------------------------------|
| Freihafen Hamburg  | 40227   | 33737   | 18028   | 20944   | 13418   | 23906   | 18799                        | 24805                        |
| Zollanschluss Helgoland  | 1429    | 1931    | 1577    | 1513    | 1604    | 2061    | 1445                         | —                            |
| Belgien  | 11952   | 2410    | 1476    | 1193    | 2699    | 1093    | 8070                         | —                            |
| Dänemark   | 78394   | 81207   | 85222   | 152464  | 213262  | 184885  | 175888                       | 164320                       |
| Frankreich   | 3218    | 355     | 647     | 606     | 463     | 793     | 60738                        | 149046                       |
| Grossbritannien  | 178344  | 54113   | 68037   | 89844   | 116428  | 101612  | 47105                        | 54426                        |
| Den Niederlanden   | 271544  | 150644  | 231925  | 316298  | 385627  | 290281  | 329549                       | 281843                       |
| Norwegen   | 256662  | 358855  | 381239  | 467866  | 436193  | 473557* | 432300                       | 265777                       |
| Oesterreich-Ungarn   | 119     | 174     | 635     | 405     | 1062    | 6030    | 17885                        | 13750                        |
| Portugal   | 1442    | 223     | 616     | 11      | —       | —       | 499                          | —                            |
| Russland   | 11995   | 135309  | 331124  | 365638  | 317741  | 234328  | Finl. 250628<br>Russl. 72299 | Finl. 229690<br>Russl. 38149 |
| Schweden   | 160982  | 203758  | 205064  | 408065  | 101555  | 94653   | 71526                        | 36918                        |
| Schweiz  | 21270   | 24410   | 45864   | 54444   | 68381   | 76794*  | 119238                       | 30634                        |
| Deutsch-Westafrika   | 536     | 329     | 366     | 371     | 1125    | 1629    | 2521                         | —                            |
| Den Vereinigten Staaten  | 1025    | 594     | 787     | 92      | 20      | —       | 4535                         | 6495                         |
| Den übrigen Ländern  | 2214    | 1232    | 1042    | 915     | 1515    | 1618    | 9612                         | —                            |
| Proviant für deutsche Schiffe  | 5504    | 2624    | 2501    | 3066    | 6212    | 6428    | —                            | —                            |
| Zusammen   | 1041867 | 1051905 | 1466150 | 1883735 | 1667305 | 1499668 | 1622639                      | 1374467                      |

\*) Mehl aus Getreide, Hülsenfrüchten, Mais und Reis.

**Mehrausfuhr von Mehl- und Mühlenfabrikaten.**

|      |   |           |       |
|------|---|-----------|-------|
| 1880 | + | 180618 dz | 7,17  |
| 1881 | — | 237811 „  | 7,53  |
| 1882 | + | 390553 „  | 6,35  |
| 1883 | + | 745320 „  | 15,38 |
| 1884 | + | 745057 „  | 12,56 |
| 1885 | + | 1051080 „ | 19,66 |
| 1886 | + | 1174280 „ | 20,99 |
| 1887 | + | 1114181 „ | 18,22 |
| 1888 | + | 1198340 „ | 24,28 |
| 1889 | + | 1243287 „ | 24,8  |
| 1890 | + | 916497 „  | 18,9  |
| 1891 | + | 920811 „  | 14,5  |
| 1892 | + | 824580 „  | 11,1  |
| 1893 | + | 1274302 „ | 16,9  |
| 1894 | + | 1813134 „ | 18,0  |
| 1895 | + | 1514784 „ | 14,0  |
| 1896 | + | 1180489 „ | 11,0  |
| 1897 | + | 1524388 „ | 18,9  |
| 1898 | + | 1068166 „ | 21,94 |

Was nun die Ausfuhr nach den einzeln Ländern betrifft, so ist sie gewachsen nach Dänemark (1891=73394 dz 1898=164320 dz), Schweiz (1891=21270, 1897=119288, 1898=80634 dz), den Niederlanden (1891=271544, 1897=329549, 1898=281843 dz) Letztere beide Staaten brauchen viel geringere Mehlsorten für ihre hochstehende Viehzucht. Auch Norwegen und Finland haben nur einen Bedarf von geringen Mehlen, in Finland wird sogar nur ein ganz grobes Schrotmehl zur Brotbereitung bevorzugt. Von dem nach Norwegen gesandten deutschen Mehl ist ein grosser Teil thatsächlich nicht deutscher, sondern amerikanischer Herkunft und nur im Transitverkehr über Hamburg nach Norwegen gelangt.

Zum Schluss sei hier noch ein Blick auf die Bedeutung Russlands und der Vereinigten Staaten von Nordamerika geworfen. Russland macht ganz gewaltige Anstrengungen, um seinem Mehl auf dem Weltmarkt Absatz zu verschaffen. In der That können auch seine Aussichten für die Zukunft nur als hervorragend günstig bezeichnet werden. In der Beschaffung eines vorzüglichen billigen Rohmaterials, in bezug auf die Niedrigkeit seiner Produktionskosten, die grossartige staatliche Begünstigung im Eisenbahnfrachtverkehr hat die russische Mühlenindustrie Riesen Chancen vor derjenigen anderer Länder. Daher entstehen auch fortgesetzt neue Mühlenanlagen, so in Südrussland, Odessa und überall auf den Balkanstaaten, Kleinasien, Türkei werden Verkaufsniederlassungen gegründet. 1894 führte Russland 133509 t Mehl aus, 1896 62210 t Weizenmehl, 703891 t Roggenmehl = 132599 t, 1897 insgesamt 156138 t. Mehl (Roggen und Weizenmehl).

146 IV. Der Grossbetrieb i. d. Mühlenindustrie nach seinem heutigen Stand.

Die Ausfuhr von Mehl aus Russland von 1891—1897.

| Russland führte aus:                                     | Weizenmehl |        |        |                      |               |        |        |
|--|------------|--------|--------|----------------------|---------------|--------|--------|
|  | 1891       | 1892   | 1893   | 1894                 | 1895          | 1896   | 1897   |
| Mengen in 100 kg netto                                   |            |        |        |                      |               |        |        |
| Ueber die europ. Grenze . . . . .                        | 296243     | 137994 | 266876 | <sup>1)</sup> 408841 | 416871        |        |        |
| Darunter nach:   |            |        |        |                      |               |        |        |
| Belgien . . . . .  | 5686       | —      | —      | 3862                 |               | 441    |        |
| der Türkei . . . . .                                     | 176608     | 76921  | 160452 | 252790               |               | 234273 |        |
| Egypten . . . . .  | 61036      | 51543  | 86886  | 90144                |               | 74924  |        |
| Grossbritannien . . . . .                                | 35854      | 717    | 5557   | 14236                |               | 3848   |        |
| Griechenland . . . . .                                   | 3139       | 2623   | 5046   | 2091                 |               | 8321   |        |
| Deutschland . . . . .                                    | 5561       | 1708   | 3380   | 3764                 |               | 3036   |        |
| Österreich-Ungarn . . . . .                              | 1764       | —      | 1287   | 395                  |               | 11     |        |
| Norwegen . . . . .                                       | —          | 95     | 322    | 790                  |               |        |        |
| Spanien . . . . .  | 2293       | 2334   | 150    | —                    |               |        |        |
| Rumänien . . . . .                                       | —          | 4      | 24     | 90                   |               |        |        |
| Bulgarien . . . . .                                      | —          | —      | 24     | 106                  |               |        |        |
| Ver. Staaten von Amerika . . . . .                       | —          | —      | 9      | —                    |               |        |        |
| Italien . . . . .  | —          | —      | 5      | 57                   |               |        |        |
| Dänemark . . . . .                                       | —          | —      | —      | —                    |               |        |        |
| Schweden . . . . .                                       | —          | —      | —      | 49                   |               |        |        |
| Holland . . . . .  | —          | —      | —      | 8                    |               |        |        |
| Ueber die Grenze gegen Finland . . . . .                 | 206365     | 215268 | 220255 | 212146               | 232105        | 251202 |        |
| Ueber d. asiatische Grenze . . . . .                     | 109566     | 69184  | 35607  | —                    | <sup>2)</sup> |        |        |
| (Griechenland u. Persien.)<br>(Ausfuhr nach der Türkei.) |            |        |        |                      |               |        |        |
| Summa:   | 612174     | 422446 | 522738 | 616987               | 648976        | 622120 | 633320 |

| Ueber die europ. Grenze . . . . .                        | Roggenmehl Mengen in 100 kg netto |        |        |                     |               |        |        |
|--|-----------------------------------|--------|--------|---------------------|---------------|--------|--------|
|  | 1891                              | 1892   | 1893   | 1894                | 1895          | 1896   | 1897   |
| Ueber die europ. Grenze . . . . .                        | 115561                            | 36414  | 46874  | <sup>1)</sup> 53919 |               |        |        |
| Darunter nach:   |                                   |        |        |                     |               |        |        |
| Belgien . . . . .  | 883                               | —      | —      | —                   |               |        |        |
| der Türkei . . . . .                                     | —                                 | 11     | 38     | 42                  |               |        |        |
| Egypten . . . . .  | —                                 | —      | 1      | —                   |               |        |        |
| Grossbritannien . . . . .                                | 3082                              | —      | 331    | 282                 |               | 6689   |        |
| Griechenland . . . . .                                   | —                                 | —      | —      | —                   |               | —      |        |
| Deutschland . . . . .                                    | 12149                             | 2      | 1653   | 861                 |               | 3024   |        |
| Österreich-Ungarn . . . . .                              | —                                 | 1      | 211    | 63                  |               | —      |        |
| Norwegen . . . . .                                       | 47285                             | 36214  | 41025  | 52280               |               | 68451  |        |
| Spanien . . . . .  | —                                 | —      | —      | —                   | <sup>2)</sup> |        |        |
| Rumänien . . . . .                                       | —                                 | —      | —      | —                   |               |        |        |
| Bulgarien . . . . .                                      | —                                 | —      | —      | —                   |               |        |        |
| Ver. Staaten von Amerika . . . . .                       | —                                 | —      | —      | —                   |               |        |        |
| Italien . . . . .  | —                                 | —      | —      | —                   |               |        |        |
| Dänemark . . . . .                                       | 5484                              | —      | —      | —                   |               |        |        |
| Schweden . . . . .                                       | 13188                             | —      | 2928   | —                   |               | 12975  |        |
| Holland . . . . .  | 20232                             | —      | 25     | 244                 |               | 7114   |        |
| Ueber die Grenze gegen Finland . . . . .                 | 244987                            | 631287 | 671256 | 639038              | 557034        | 552331 |        |
| Ueber d. asiatische Grenze . . . . .                     | 106                               | 156    | 260    | —                   | <sup>2)</sup> |        |        |
| (Griechenland u. Persien.)<br>(Ausfuhr nach der Türkei.) |                                   |        |        |                     |               |        |        |
| Summa:   | 361654                            | 667857 | 718390 | 692957              | 651596        | 703890 | 828060 |

IV. Der Grossbetrieb i. d. Mühlenindustrie nach seinem heutigen Stand. 147

| Russland führte aus:                                    | Verschiedenes Mehl ausser Kartoffelmehl |       |      |         |       |      |      |
|---|---|-------|------|---------|-------|------|------|
|   | 1891                                    | 1892  | 1893 | 1894    | 1885  | 1896 | 1897 |
|   | Mengen in 100 kg netto                  |       |      |         |       |      |      |
| Ueber die europ. Grenze . . . . .                       | 5273                                    | 6776  | 2634 | 1)11609 |       |      |      |
| Darunter nach:  |   |       |      |         |       |      |      |
| Belgien . . . . .                                       | —                                       | —     | 169  | —       |       |      |      |
| der Türkei . . . . .                                    | —                                       | 699   | —    | 40      |       |      |      |
| Egypten . . . . .                                       | —                                       | —     | —    | —       |       |      |      |
| Grossbritannien . . . . .                               | —                                       | —     | —    | —       |       |      |      |
| Griechenland . . . . .                                  | —                                       | —     | —    | —       |       |      |      |
| Deutschland . . . . .                                   | 3370                                    | 5138  | 1868 | 6536    |       |      |      |
| Oesterreich-Ungarn . . . . .                            | —                                       | —     | 132  | 17      |       |      |      |
| Norwegen . . . . .                                      | —                                       | —     | —    | 9       |       |      |      |
| Spanien . . . . .                                       | —                                       | 15    | —    | —       |       |      |      |
| Rumänien . . . . .                                      | —                                       | —     | 15   | 4       |       |      |      |
| Bulgarien . . . . .                                     | —                                       | —     | —    | —       |       |      |      |
| Ver. Staaten von Amerika . . . . .                      | —                                       | —     | —    | —       |       |      |      |
| Italien . . . . .                                       | —                                       | —     | —    | 3       |       |      |      |
| Dänemark . . . . .                                      | —                                       | —     | —    | —       |       |      |      |
| Schweden . . . . .                                      | —                                       | —     | —    | —       |       |      |      |
| Holland . . . . .                                       | 1449                                    | 851   | —    | —       |       |      |      |
| Ueber die Grenze gegen Finnland . . . . .               | 5669                                    | 4471  | 3559 | 4430    |       |      |      |
| Ueber d. asiatische Grenze . . . . .                    | 21                                      | 8     | 148  | 13540   |       |      |      |
| (Griechenland u. Persien),<br>Ausfuhr nach der Türkei.) |   |       |      |         |       |      |      |
| Summa:  | 10963                                   | 11255 | 6341 | 25149   | 20311 |      |      |

Den Hauptausfuhrartikel Russlands bildet Kleie, von der ganz gewaltige Mengen ausgeführt werden. 1894 = 21625000 Pud, 1897 = 21801000 Pud.

Die erste Rolle auf dem Weltmarkt spielt ohne Frage Nord-Amerika (siehe auch die Tabellen S. 148 und 149).

Sein Mehl geht in alle Weltteile. Das amerikanische Mehl hat fast ganz Grossbritannien für sich in Besitz genommen, es gingen dahin bis 8000000 dz Weizenmehl. Auch nach Deutschland werden schon erhebliche Mengen (1894/95 = 228000 dz, 1895/96 = 169600 dz, 1897/98 fast ebensoviel) hineingeworfen. Im übrigen versorgt Amerika den amerikanischen Kontinent (Brasilien 1896 = 774000 dz, 1897 = 698304 dz, Britisch-Westindien 1896 = 844000 dz.

1) Ueber die europäische und über die asiatische Grenze zusammen.  
2) Die Bestimmungsländer sind noch nicht bekannt.

148 IV. Der Grossbetrieb i. d. Mühlenindustrie nach seinem heutigen Stand.

**Ausfuhr von Mehl aus den**

| Fiskaljahr<br>1./7.—30./6.                    | Weizenmehl             |                 |                 |                 |                 |                 |                 |
|---|------------------------|-----------------|-----------------|-----------------|-----------------|-----------------|-----------------|
|   | 1891/92                | 1892/93         | 1893/94         | 1894/95         | 1895/96         | 1896/97         | 1897/98         |
| Die Verein.<br>Staaten führ-<br>ten aus nach: | Mengen in 100 kg netto |                 |                 |                 |                 |                 |                 |
| Gross-<br>britannien                          | 8537876                | 9211694         | 8878602         | 7880061         | 7299789         | 7509487         | 8110517         |
| Deutschland                                   | 48252                  | 189440          | 254369          | 228162          | 169660          | 159274          | 168754          |
| Frankreich                                    | 187047                 | 1616            | 1754            | 980             | 1060            | 369             | 3397            |
| Belgien                                       | 205344                 | 173839          | 162410          | 156207          | —               | —               | —               |
| Holland                                       | 500938                 | 847684          | 1052222         | 704207          | —               | —               | —               |
| Dänemark                                      | 29004                  | 33060           | 27688           | 18484           | —               | —               | —               |
| Portugal                                      | 44241                  | 4543            | 5411            | 8176            | —               | —               | —               |
| Schweden u.<br>Norwegen                       | 31199                  | 73483           | 57196           | 11291           | —               | —               | —               |
| Uebrigem<br>Europa                            | —                      | —               | —               | —               | 709971          | 717975          | 1128821         |
| Kanada  | 296033                 | 371709          | 363398          | 712145          | 828511          | 630367          | 495034          |
| Britisch-<br>West-Indien                      | 423035                 | 454770          | 488784          | 463136          | 844058          | —               | —               |
| Cuba und<br>Portorico                         | 469678                 | 696495          | 767261          | 443142          | 271807          | 307133          | 298253          |
| Brasilien                                     | 812588                 | 744128          | 818633          | 689353          | 774739          | 698404          | 566182          |
| Brit. Guyana                                  | 140141                 | 161674          | 194555          | 173642          | —               | —               | —               |
| Venezuela                                     | 173027                 | 186777          | 191501          | 181514          | —               | —               | —               |
| Uebrigem<br>Südamerika                        | —                      | —               | —               | —               | 388137          | 345848          | 324369          |
| Honkong                                       | 406886                 | 489067          | 518828          | 699926          | —               | —               | —               |
| China u. übr.<br>Asien                        | —                      | —               | —               | —               | 1070256         | 948238          | 674306          |
| <b>Summa:</b>                                 | <b>13357790</b>        | <b>14775481</b> | <b>14688125</b> | <b>13574045</b> | <b>12997948</b> | <b>12948284</b> | <b>13630749</b> |
| Ausserdem:<br>Roggenmehl                      | 4047                   | 2499            | 2716            | 3350            | 3358            | 2323            | 3001            |

| Fiskaljahr<br>1./7.—30./6.                    | Maismehl      |               |               |               |               |               |               |
|---|---------------|---------------|---------------|---------------|---------------|---------------|---------------|
|   | 1891/92       | 1892/93       | 1893/94       | 1894/95       | 1895/96       | 1896/97       | 1897/98       |
| Die Verein.<br>Staaten führ-<br>ten aus nach: |               |               |               |               |               |               |               |
| Gross-<br>britannien                          | 44474         | 34657         | 31691         | 52936         | —             | —             | —             |
| Deutschland                                   | 284           | 122           | 92            | 1892          | —             | —             | —             |
| Frankreich                                    | —             | —             | 1600          | —             | —             | —             | —             |
| Belgien                                       | 4856          | —             | 292           | 267           | —             | —             | —             |
| Holland                                       | 1374          | 1237          | 1873          | 2188          | —             | —             | —             |
| Dänemark                                      | 47            | —             | 76            | —             | —             | —             | —             |
| Portugal                                      | 4             | —             | —             | —             | —             | —             | —             |
| Schweden u.<br>Norwegen                       | —             | —             | —             | 13            | —             | —             | —             |
| Uebrigem<br>Europa                            | —             | —             | —             | —             | —             | —             | —             |
| Kanada  | 66913         | 60146         | 59825         | 22846         | —             | —             | —             |
| Britisch-<br>West-Indien                      | 77797         | 75973         | 78557         | 68382         | —             | —             | —             |
| Cuba und<br>Portorico                         | 10885         | —             | 27052         | 2461          | —             | —             | —             |
| Brasilien                                     | 99            | 53            | 76            | 182           | —             | —             | —             |
| Brit. Guyana                                  | 7705          | 6121          | 7451          | 5274          | —             | —             | —             |
| Venezuela                                     | 410           | 316           | 792           | 336           | —             | —             | —             |
| Uebrigem<br>Südamerika                        | —             | —             | —             | —             | —             | —             | —             |
| Honkong                                       | —             | —             | —             | —             | —             | —             | —             |
| China und<br>übr. Asien                       | —             | —             | —             | —             | —             | —             | —             |
| <b>Summe:</b>                                 | <b>255684</b> | <b>241057</b> | <b>258852</b> | <b>198751</b> | <b>246151</b> | <b>264905</b> | <b>734954</b> |

**Vereinigten Staaten von Amerika.**

| Fiskaljahr<br>1./7.—30./7.                    | Hafermehl |         |         |         |         |         |         |
|---|-----------|---------|---------|---------|---------|---------|---------|
|   | 1891/92   | 1892/93 | 1893/94 | 1894/95 | 1895/96 | 1896/97 | 1897/98 |
| Die Verein.<br>Staaten<br>führen aus<br>nach: |           |         |         |         |         |         |         |
| Gross-<br>britannien                          | 92361     | 23907   | 40994   | 71248   |         |         |         |
| Deutschland                                   | 278       | 852     | 1630    | 8153    |         |         |         |
| Frankreich                                    | —         | —       | —       | —       |         |         |         |
| Belgien                                       | —         | —       | —       | 358     |         |         |         |
| Holland                                       | 420       | 243     | 966     | 12526   |         |         |         |
| Dänemark                                      | —         | —       | —       | 152     |         |         |         |
| Portugal                                      | —         | —       | —       | —       |         |         |         |
| Schweden u.<br>Norwegen                       | —         | 11      | —       | —       |         |         |         |
| Uebrigem<br>Europa                            | —         | —       | —       | —       |         |         |         |
| Kanada  | 1382      | 599     | 173     | 45      |         |         |         |
| Britisch-<br>West-Indien                      | 308       | 313     | 27      | 16      |         |         |         |
| Cuba und<br>Porterico                         | 27        | —       | 1       | —       |         |         |         |
| Brasilien                                     | —         | —       | —       | —       |         |         |         |
| Brit. Guyana                                  | —         | 1       | —       | —       |         |         |         |
| Venezuela                                     | —         | —       | 19      | 26      |         |         |         |
| Uebrigem<br>Südamerika                        | —         | —       | —       | —       |         |         |         |
| Honkong                                       | —         | —       | —       | —       |         |         |         |
| China und<br>übrig. Asien                     | —         | —       | —       | —       |         |         |         |
| Summe:  | 94923     | 26163   | 44126   | 93067   | 175210  | 212896  | 384751  |

Damit wäre eine knappe Übersicht über die Stellung, die die deutsche Exportindustrie im Weltkonkurrenzkampf einnimmt, gegeben. Als Gesamtergebnis ist festzuhalten, dass der deutsche Mehlexporthandel zwar einen schwierigen Stand hat, aber keineswegs aussichtslos ist und etwa zu vernachlässigen. Deutschland hat im Norden wie für sein überschüssiges Getreide so auch sein Mehl ein natürliches Absatzgebiet. Bevorzugt ist es vor seinem Hauptkonkurrenten, Amerika, durch seine nähere Lage. Leider hat man im Seeverkehr durch geeignete Frachtenherabsetzung diesen Vorzug noch nicht genügend ausgenützt. Nunmehr wenden wir uns wiederum der innern Entwicklung der deutschen Mühlenindustrie zu.

Auf dem Grund der soeben geschilderten grossen politischen Veränderungen erleidet das Bild des Gewerbes seine besondern Schattierungen. Allerdings giebt, wie wir gesehen, die Umgestaltung der Technik und die Ausbildung des Verkehrs dem modernen Bilde seine Grundtönung, seine verschiedenartige Tonfixierung erfährt es aber noch durch mancherlei besondere Umstände.

**B. Wirtschaftliche und soziale Bedeutung der veränderten Technik.**

*I. Charakteristische Merkmale der grossindustriellen Entwicklung.*

**1) Das Anwachsen des Grossbetriebs an der Hand der Statistik von 1882 und 1895.**

Die epochemachenden technischen Fortschritte, die die neueste Phase der Geschichte der Müllerei einleiteten, haben dem alten Gewerbe einen durchaus veränderten ökonomischen Charakter aufgedrückt. Der Übergang vom alten Sichtcylinder zur modernen Sichtmaschine und vom Steinmahlgang zum Walzenstuhl hatte eine unwillkürliche Vergrösserung der Produktion zur Folge. In manchen Fällen wollte gar nicht einmal der einzelne, welcher zum Beispiel statt  $\frac{1}{2}$  Dutzend Gänge 6 Walzenstühle aufstellte, seine Produktion bedeutend erhöhen, in der That aber verdoppelte er sie. Mit der immer kostspieliger werdenden umfangreichen maschinellen Ausrüstung, die zur Herstellung des vom Publikum stets feiner und weisser gewünschten Fabrikats eine unerlässliche Notwendigkeit war, wurden auch die Anforderungen an die Kapitalkraft des Müllers grösser und grösser. Und so zwang die kapitalistische Produktionsweise, von der ja die Zeit beherrscht wird, auch die Müller unter ihr Joch.

Wie stark aber die Tendenzen zur Bildung der Grossindustrie waren und der damit in Verbindung stehenden Massenproduktion, davon ist dieser dreizehnjährige Zeitraum von 1882 ein schlagender Beweis. Ob sich die Zollgesetzgebung auch hie und da änderte, ja grosse Absatzgebiete, wie England, Schottland Schweden etc. zum grössten Teil verloren gingen, ob kleinere oder grössere Krisen das grösste Verderben anrichteten, ob zeitweilig das Preisniveau des Getreides ausserordentlich erhöht wurde, unaufhaltsam und unwiderstehlich ist das Fortschreiten zur Betriebskonzentration und ebenso unaufhaltsam der dadurch herbeigeführte Niedergang der kleinern Betriebe. Dies abzuleugnen ist nicht möglich. Es bedeuten aber viele Ursachen des Kleinmüllers Tod. Natürlich hängen sie im tiefsten Grunde mehr oder weniger mit dem allgemeinen technischen Fortschritt zusammen. Wenn die perennierenden Flüsse oder Flösschen, die notdürftig eine kleine Mühle treiben, von grossen Kommunen aus sanitären Gründen entwässert und ausgetrocknet werden, wenn für die Wasserleitung einer Stadt Wasserabgrabungen notwendig werden,



wenn in landwirtschaftlichen Bezirken zur Erhöhung der Ertragsfähigkeit von Wiesen, die durch Stauwasser von Mühlen unter Wasser gesetzt zu werden pflegen, Wasserflussregulierungen stattfinden, dann handelt es sich eben um höhere und wichtigere Interessen der Allgemeinheit, vor denen kleine Sonderinteressen zurückzutreten haben. Dass derlei Umstände namentlich in Süd- und Westdeutschland manche kleine Wassermühle hinweggefegt haben, ist natürlich und gerechtfertigt. Zwar nicht so mannigfach sind die Gründe, warum in Nord- und Nordostdeutschland die kleinen Windmühlen, namentlich die Bockmühlen so zahlreich eingehen. Hier spielt vor allem die Verbesserung der gesamten Lebenslage eine Rolle. Sie hat es bewirkt, dass, obwohl noch keine Verordnung die Arbeitszeit in Getreidemühlen regelt, heute die kleinen Betriebe lange Monate im Jahr stillstehen.<sup>1)</sup> Die Ansprüche an Güte und Feinheit des Mehls sind gestiegen. Das ist unbestreitbar. Die Bauern haben zu feine Magen bekommen, sagte mir mal auf meinen Erkundigungsreisen ein alter ostpreussischer Bauer, der noch eine kleine Mühle von seinen Eltern geerbt hatte. Und so sieht man heute viele der kleinen Windmühlen stillstehen. Das alte hölzerne Röcklein bekommt in Sturm und Wetter ein grünes Aussehen, Planke auf Planke fällt heraus, bis ein mitleidiger Sturm den morschen Bau ganz zertrümmert. An ihre Stelle aber treten in den Grossstädten gewaltige 4—6stöckige Riesengebäude mit langen Fensterreihen. Tag und Nacht weht vom schlanken Ziegelturm die schwarze Rauchfabne, und wenn man durch die saalartigen grossen Räume wandert, wundert man sich vor allem über das Fehlen von Menschen. Walzenstuhl steht an Walzenstuhl, Sichtmaschine an Sichtmaschine, irgendwo in einer Ecke hantiert ein beaufsichtigender Müllergesell. Alles schimmert hell und freundlich, und über den saubern nicht glitschigen Cementfussboden schreitet sicher der Fuss des Besuchers. Ruhig und geräuschlos arbeitet Maschine an Maschine mit leisem Surren, und von unsichtbaren fast geheimnisvollen Kräften bewegt, rinnt das goldene reine Korn weiter und weiter, bis das Mehl in glänzender schneeiger Weisse den letzten Sichtapparat passiert hat. — Das ist die moderne vielverschrieene Riesenmehlfabrik.

<sup>1)</sup> Jetzt ist allerdings eine Verordnung des Bundesrats, welche auf Grund des § 123 die Arbeitszeit regelt, erschienen.

Der Mensch hat sich endlich nach tausendjährigen ungeheuren Mühen und Anstrengungen von seiner niedern Arbeitsrolle emancipiert. Der Kampf zwischen Maschine und Mensch ist entschieden zu Gunsten des letztern. Der denkende Geist triumphiert. Alle rohen mechanischen Arbeiten verrichtet die Maschine, der Mensch beschränkt seine Thätigkeit auf die Aufsicht. Damit ist er frei geworden für höhere Kulturzwecke.

Welches sind nun die Veränderungen, welche in dem ziffermässigen Bestand der Müllereibetriebe unter dem Einfluss der das moderne wirtschaftliche Leben beherrschenden Faktoren eingetreten sind? Die ausführlichste und deutlichste Antwort darauf giebt uns die Statistik, im besondern die Gewerbezahlung von 1882 und 1895. Vermissen wir zwar im einzelnen noch über manche Gebiete genauere Mitteilungen, es sei erinnert an die Lohn- und Arbeitsstatistik, die noch fehlende Produktionsstatistik, die Statistik der Nebenbetriebe etc., so fliessen doch die statistischen Quellen jetzt in reichem Strome und geben nach den verschiedensten Richtungen hin ausserordentlich wertvolles Material.

In welchem Masse sich der Grossbetrieb auf Kosten des kleinen Betriebs ausgedehnt hat, ergibt schon die einfache Gegenüberstellung des ziffermässigen Bestandes der Gesamtbetriebe. Die Zahl der Mühlen, die sich bis in die 60er Jahre, für Preussen allerdings nur bis 1861, entsprechend der Bevölkerungszunahme mehr oder weniger zu vergrössern pflegte, zeigt nunmehr ganz deutlich ein rapides Zurückgehen.

Während die Bevölkerung des deutschen Reichs von 1875 bis 1882 sich um 6 % und von 1882 bis 1895 um  $\frac{1}{7} = 14,5\%$  vermehrte, sank die Gesamtzahl der Getreidemühlen

|          |           |                |
|----------|-----------|----------------|
| von 1875 | von 59908 | Getreidemühlen |
| bis 1882 | auf 58079 | „              |
| „ 1895   | „ 52389   | „              |

oder in den ersten 7 Jahren um 3 %, in den letzten 13 um 5690 = 10,2 %, von 75—95 aber um 12,5 %.

Noch grösser offenbart sich der Rückgang in der Zahl der Hauptbetriebe.

|      |              |       |               |
|------|--------------|-------|---------------|
| 1875 | gab es       | 57780 | Hauptbetriebe |
| 1882 | „ „          | 52492 | „             |
| 1895 | waren es nur | 44100 | „             |

oder es fand in 20 Jahren eine Verminderung von 13679 = 23,6 % statt. Auf je 10000 Einwohner kamen in Deutschland 1875 14 Mühlenbetriebe, 1882 = 11,2, 1895 = 10.

Wenn aber die Statistik von 1882 die Abnahme der Hauptbetriebe dadurch erklären will, dass die ohne Hilfspersonal arbeitenden Gewerbetreibenden einen andern Beruf z. B. Landwirtschaft als Hauptberuf angegeben haben, so ist das überhaupt keine Erklärung eines wirtschaftlichen Vorgangs. In der That zeigt der Rückgang, dass der kleine ländliche oder kleine städtische Mühlenbesitzer das Hauptgewicht seiner Erwerbsthätigkeit in irgend einen noch Erfolg versprechenden Nebenzweig seiner bisherigen Thätigkeit verlegen musste, der ihm nunmehr Hauptberuf wurde, mochte dieser Landwirtschaft, Holzhandel, Schankwirtschaft oder Bäckerei sein. Hieraus erklärt sich auch die gewöhnlich mit dem Aufsaugen von Kleinbetrieben mehr bemerkbare gleichzeitige Vermehrung der Nebenbetriebe. Sie wuchsen in den bekannten Zeiträumen von 2128 auf 5587 und 8288, vervierfachten sich demnach fast.

**2) Der zunehmende Betriebsumfang der Grossbetriebe gemessen an Zahl der beschäftigten Personen.**

Die zunehmende Konzentrierung veranschaulicht ferner ein Vergleich der Betriebe nach Grössenklassen. Hierbei zeigen natürlich die Zahlen der Mühlen mit mehr als 10 Gehülfen sehr deutlich das Anwachsen der grossen Werke, wenn gleich verhältnissmässig nach der Produktionsmenge die letztern infolge der zahlreichen Arbeitskräfte ersparenden automatischen Müllerei ihre Arbeiterzahl nicht zu vergrössern brauchen.

Man beachte die folgende Zusammenstellung:

| Deutschland. |           |           |           |           |
|--------------|-----------|-----------|-----------|-----------|
| 1875         |           | 1882      |           |           |
| Personen.    | Betriebe. | Personen. | Betriebe. | Personen. |
| 6—10         | 494       | —         | 626       | 5055      |
| 11—50        | 529       | —         | 568       | 10661     |
| 51—200       | 30        | —         | 31        | 2558      |
| 201—1000     | —         | —         | 2         | 539       |
|              | 1053      | mit 17145 | 1227      | mit 18813 |

154 IV. Der Grossbetrieb i. d. Mühlenindustrie nach seinem heutigen Stand.

|     |            | 1895      |       |           |         |
|-----|------------|-----------|-------|-----------|---------|
|     |            | Betriebe. |       | Personen. |         |
| mit | 6—10 Pers. | 1257      |       | 9184      |         |
| "   | 11—20 "    | 564       | } 840 | 8128      | } 16209 |
| "   | 21—50 "    | 276       |       | 8081      |         |
| "   | 51—100 "   | 49        | } 66  | 3156      | } 6019  |
| "   | 101—200 "  | 13        |       | 1675      |         |
| "   | 201—500 "  | 4         |       | 1188      |         |
|     |            | 2163      | mit   | 31412     |         |

Betrachtet man hier nur die Veränderungen im ziffermässigen Bestand der Betriebe, so entfällt von 1875—1895 die Hauptzunahme von 154 % auf die Betriebe mit 6—10 Pers., jedoch verdoppeln sie von 1882 an noch nicht einmal die Anzahl der beschäftigten Personen, im Durchschnitt kommen auf einen derartigen Betrieb 1882 8 Pers., 1895 nur 7.

Die zweitgrösste Vermehrung trifft die Zahl der Betriebe mit mehr wie 50 Personen, sie nehmen um 12 % zu und verdoppeln fast die Zahl der Beschäftigten von 1882 ab. Die Ersparung der Arbeitskräfte zeigt deutlich der Umstand, dass 1882 auf 1 Betrieb 93,8 Personen, 1895 aber nur 91 Personen kommen.

Für Preussen erhält man folgende Vergleichszahlen.

|   |            | 1875      |       | 1882      |       | 1895      |       |
|---|------------|-----------|-------|-----------|-------|-----------|-------|
|   |            | Betriebe. | Pers. | Betriebe. | Pers. | Betriebe. | Pers. |
| Mithaber, Gehülfen<br>und Motorenbetriebe |            |           |       |           |       |           |       |
| mit                                       | 6—10 Pers. | 194       | —     | 558       | 4170  | 676       | 4950  |
| "   | 11—50 "    | 278       | —     | 339       | 6673  | 506       | 10034 |
| "   | 51—200 "   | 23        | —     | 21        | 1609  | 44        | 3177  |
| "   | 201—1000 " | —         | —     | 1         | 235   | 1         | 214   |
|   |            | 495       |       | 919       | 12687 | 1227      | 18375 |

In 20 Jahren hat demnach in Preussen eine Verdopplung der Betriebe mit mehr als 50 Personen stattgefunden, und nahezu eine Verdreifachung derjenigen mit über 5 Personen, um das 2<sup>1</sup>/<sub>2</sub>fache nahmen die Betriebe mit 6—10 Personen, um das doppelte diejenigen mit 11—50 Pers. zu.

Der gewaltig gesteigerten Bedeutung der grösseren Betriebe entspricht naturgemäss eine Abnahme der kleinern Betriebe. Eine Gegenüberstellung der Zahlen gewährt folgendes Bild:

IV. Der Grossbetrieb i. d. Mühleindustrie nach seinem heutigen Stand. 155

| Deutschland.             |        |           |       |           |       |
|--------------------------|--------|-----------|-------|-----------|-------|
| 1882                     |        |           |       |           |       |
|                          |        | Betriebe. | Pers. | 1895      |       |
|                          |        | Betriebe. | Pers. | Betriebe. | Pers. |
| Alleinbetriebe           |        | 1056      | 1056  | 689       | 689   |
| Gehülften, Mitinhaber u. |        |           |       |           |       |
| Motorenbetriebe.         |        |           |       |           |       |
| mit 1                    | Person | 17930     | 17930 | 17682     | 17682 |
| „ 2                      | „      | 22482     | 44964 | 15178     | 30356 |
| „ 3—5                    | „      | 10059     | 33947 | 8819      | 30558 |
| mit 1—5 Personen         |        | 50471     | 96841 | 41679     | 78596 |
| ohne die Alleinbetriebe. |        |           |       |           |       |

| Preussen.                |         |           |       |           |       |
|--------------------------|---------|-----------|-------|-----------|-------|
| 1882                     |         |           |       |           |       |
|                          |         | Betriebe. | Pers. | 1895      |       |
|                          |         | Betriebe. | Pers. | Betriebe. | Pers. |
| Alleinbetriebe           |         | 311       | 311   | 196       | 196   |
| Gehülften, Mitinhaber u. |         |           |       |           |       |
| Motorenbetriebe.         |         |           |       |           |       |
| mit 1                    | Person. | 10924     | 10924 | 10871     | 10871 |
| „ 2                      | „       | 14092     | 28184 | 10004     | 20008 |
| „ 3—5                    | „       | 5565      | 18553 | 5008      | 17146 |
| mit 1—5 Personen         |         | 30581     | 57661 | 25883     | 48025 |
| ohne die Alleinbetriebe. |         |           |       |           |       |

Hier zeigen sowohl die Betriebe wie die Zahl der darin beschäftigten Personen eine deutlich erkennbare Verminderung. Die Betriebe mit 1—5 Pers. ohne die Alleinbetriebe gingen in Deutschland um 17 %, in Preussen um 15 %, die Zahl der Personen um 8 resp. 16 % zurück. Einen sehr starken Rückgang wiesen die Betriebe mit 2 Personen auf, nämlich 32 %, während diejenigen mit 3—5 Pers. nur um 12 % abnahmen.

**3) Überführung der Privatbetriebe in die Form der Aktiengesellschaften. Die Aktienmühlen nach dem Stand zu Ende des Jahres 1897 und ihr Anteil an der Meherversorgung Deutschlands.**

Als ein weiteres charakteristisches Kennzeichen für die beständig wachsende Betriebskonzentration und die enorm sich steigernde Bedeutung des Kapitals, gilt vor allem die Vergesellschaftung der Betriebe, insbesondere die Überführung von Privatbetrieben in die Form der Aktiengesellschaften. Je zahlreicher und auf grösserer Basis Neugründungen entstehen, oder Privatbetriebe in diese Form überführt werden, um so gewaltiger dokumentiert sich das kapitalistische Element.

156 IV. Der Grossbetrieb i. d. Mühlenindustrie nach seinem heutigen Stand.

Aus der Statistik können leider nur sehr wenige Notizen entnommen werden. Bezüglich 1882 sind sie nachstehend mitgeteilt. Demnach befanden sich

|   |   |   |   |                 |
|---|---|---|---|-----------------|
| im Besitz einzelner Personen                            | 51000 Betriebe m. durchschn. 107960 Pers. |   |   |                 |
| „ „ mehrerer Gesellschafter                             | 1004                                      | „ | „ | 8237 „          |
| „ „ wirtschaftlicher Gesellschaften u. Genossenschaften | 78  | „ | „ | 1706 „          |
| „ „ kommunaler Korporat.                                | 20  | „ | „ | 60 „            |
| „ „ des Staates   | 9   | „ | „ | 161 „           |
|   | <u>52111</u>                              | „ | „ | <u>118132</u> „ |

Deutschland ermangelt bisher noch einer genauen amtlichen Statistik über die deutschen Aktiengesellschaften. Der Grund hierfür ist nicht recht ersichtlich. Die deutsche Industrie ist nachgerade stark genug geworden, um das volle Licht der Öffentlichkeit zu ertragen.

Bis jetzt sind nur erst von privater Seite, wie bekannt vorzüglich vom „Deutschen Ökonomist“, die wichtigsten Notizen über Zahl der Gesellschaften und das Aktien-Grundschuld- und Anleihkapital gesammelt worden. Jedoch würde derjenige, der betreffs der Aktienmühlen sich hier Rats erholen wollte, auch aus dieser Quelle sich nur unvollkommen unterrichten können. Denn die Mühlen werden nicht wie die Brauereien, Brennereien und Zuckerfabriken unter eigenen Rubriken, sondern unter dem Sammelwort „Sonstiges“ aufgeführt.

Der Verfasser hat nun den Versuch gemacht, nach dem Gesichtspunkt der örtlichen und staatlichen Verteilung diese Betriebe zu gruppieren und eine statistische Zusammenstellung hiervon ausgearbeitet. (vgl. die Tabellen im Anhang.) Es braucht wohl kaum gesagt zu werden, dass sie nicht den Anspruch auf absolute Fehlerlosigkeit und Lückenlosigkeit erhebt, jedoch giebt sie für die Beurteilung mancher wichtigen und volkswirtschaftlich interessanten Frage einige Anhaltspunkte. Als Hauptquelle dienten neben dem Handbuch der deutschen Aktiengesellschaften Teil I u. II 1897/98 u. 1898/99 die dem Verfasser freundlichst zur Verfügung gestellten Aktien-Berichte der betreffenden Mühlen selbst. Die Produktionsziffern sind zum grössten Teil durch persönliche und briefliche Umfrage ermittelt worden.

Die Tabellen bedürfen keiner weitern Erläuterung. Nur sei bemerkt, dass als Gründungsjahr das Jahr, in dem der Ge-

IV. Der Grossbetrieb i. d. Mühlenindustrie nach seinem heutigen Stand. 157

sellschaftsvertrag zu stande kam, und nicht das Jahr, in dem der Eintrag in das Handelsregister erfolgte, gewählt wurde. Hinzugezählt sind in der Tabelle die „Kommandit-Gesellschaften auf Aktien“ sowie auch die im J. 1897 neugegründeten Gesellschaften, während die im Konkurs befindlichen nachstehend angeführt werden:

|   | Akt.-Kapital                |
|---|-----------------------------|
| 1) Aktiengesellschaft Bavaria - München gegr. 22. Juli 1882, i. Liq. seit 10./9. 1894 | 440 000 M.                  |
| 2) Kunstmühle in Steinle bei Ulm gegr. 25. Dezember 1865, i. Liq. seit Juli 1895      | 170 000 „                   |
| 3) Hamburger Dampfmühlen-Gesellschaft gegr. 1889, seit 1897 in Konkurs                | 1 300 000 „                 |
| 4) Exportmühle in Sonderburg gegr. 1888, in Liq. seit 1895                            | 120 000 „                   |
| 5) Gadenstedter Windm. Ges. s. 1897 i. L.   | 17 300 „                    |
|   | <u>Summa = 2 147 300 M.</u> |
| 6) Kieler Mühle zu Kiel (seit Febr. 1898 i. L.  | 76 500 M.                   |

Das Kapital dieser Mühle wurde nicht mehr abgezogen. Neue Gründungen, die gleichfalls nicht berücksichtigt worden sind, da sie aus dem Jahr 1898 und 1899 stammen, sind die nachfolgenden:

|   | Aktien-<br>Kapital | Anleihe und<br>Grundschulden | Produktionskraft   |
|---|--------------------|------------------------------|--|
| Vereinigte Kunstmühlen in Landshut 22./VI. 1898.                                    | 800000             |                              |  |
| Aktien-Mühlwerke zu Stakau Reichertshofen, Manking — Sitz Stakau (Bayern) 9./12. 97 | 1000000            |                              |  |
| Kunst-Mühlenwerke vormals Krämer - Moos zu München geg. 15./IV. 1898.               | 800000             |                              |  |
| Wesermühlen Akt.-Gesellsch. vorm. Meyer-Hameln a. W.                                | 2500000            | 2000000                      | Weizenmehl ca. 170 To.<br>Roggenmehl „ 150 „<br>in 24 Stunden. |
| Hartweizengries u. Teigwaren-Fabrik zu Lambrecht (früher Ges. m. b. Haftung) Bayern | 350000             |                              |  |
| Würzmühle, vorm. Gebrüder Abresch in Neustadt a. d. H. geg. 1. Oktober 1898         | 250000             | 500000                       |  |
| Pfälzische Mühlenwerke in Schifferstadt (Pfalz) geg. 1. Juli 1898                   | 700000             |                              |  |
| Kunstmühle Kink in Godramstein b. Landau (Bayr.-Pfalz) geg. 5./XI. 1898.            | 600000             | 200000                       |  |
| Handelsmühle Rünigen bei Braunschweig   | 1750000            |                              |  |

158 IV. Der Grossbetrieb i. d. Mühlenindustrie nach seinem heutigen Stand.

Hermann-Mühlen-Aktien-Gesellschaft in Posen g. 1899 600000  
 Illkircher Mühlenwerke, vorm. Baumann freres in Strassburg i. Els. g. 16. Nov. 1898 1600000

In Deutschland betrug nach der Zusammenstellung das Aktien- und das Anleihe- und Grundschuld-Kapital in Mühlen Ende des Jahres 1897:

60187927 M.  
 11728489 „  
 71916416 M.

Wie aus den beiden Tabellen ersichtlich ist, bestanden Ende 1897 in Deutschland 60 Aktien-Mühlen mit einem Aktien-Kapital von ca. 60 Millionen Mark und einem Anleihe- und Grundschuld-Kapital von rund 12 Millionen Mark. Infolgedessen kamen durchschnittlich auf

1 A.-Gesellsch. in Preussen = 1000000 M.  
 1 „ „ „ Bayern = 505000 „  
 1 „ „ „ Sachsen = 926000 „  
 1 „ „ „ Deutschl. = 1000000 „

Hinsichtlich der Verteilung der Mühlen-Aktien-Gesellschaften auf die einzelnen Provinzen und Länder sei auf die nachstehende Darstellung verwiesen:

| Staat              | A.-Mühlen | Kapital            | Anleihe-u.Grundschuld Kapital. |
|--------------------|-----------|--------------------|--------------------------------|
| Ostpreussen        | 5         | 3780000 M.         | 1468034 M.                     |
| Westpreussen       | 1         | 2000000 „          | 55000 „                        |
| Pommern            | 3         | 3330000 „          | 560000 „                       |
| Posen              | 1         | 360000 „           | 132900 „                       |
| Brandenburg        | 4         | 3899000 „          | 1630000 „                      |
| Sachsen            | 3         | 4200000 „          | 188000 „                       |
| Schlesien          | 1         | 360000 „           | 950000 „                       |
| Hannover           | 4         | 1545000 „          | 589082 „                       |
| Westfalen          | 4         | 2128000 „          | 1195000 „                      |
| Schleswig-Holstein | 6         | 3692900 „          | 567784 „                       |
| Hessen-Nassau      | 1         | 3000000 „          | —                              |
| Rheinprovinz       | 6         | 7300600 „          | 1095000 „                      |
| <b>Preussen</b>    | <b>39</b> | <b>39186500 M.</b> | <b>7930800 M.</b>              |
| Bayern             | 9         | 5271427 „          | 1096683 „                      |
| Sachsen            | 5         | 4630000 „          | 1766800 „                      |
| Württemberg        | 2         | 6800000 „          | 250554 „                       |
| Baden              | 2         | 2200000 „          | 683651 „                       |
| Übrige Staaten     | 3         | 2100000 „          | —                              |
| <b>Deutschland</b> | <b>60</b> | <b>60187927 M.</b> | <b>11728469 M.</b>             |

An Dividenden wurden insgesamt gezahlt 1896/97 in Deutschland 1950096 d. i. für ein Aktien-Kapital von 50797927



#### IV. Der Grossbetrieb i. d. Mühlenindustrie nach seinem heutigen Stand. 159

Mark, wobei das Kapital der neugegründeten Gesellschaften abgezogen ist, eine Verzinsung von 4 0/0.

Es wurden Dividenden 1897 bezw., 1896/97 gezahlt:

|               |                  |
|---------------|------------------|
| In Preussen   | 1411696 M.       |
| „ Bayern      | 372200 „         |
| „ Sachsen     | 100200 „         |
| „ Württemberg | } 66000 „        |
| „ Baden usw.  |                  |
|               | <hr/> 1950096 M. |

Keine Dividende zahlten 17 Aktien-Gesellschaften und es belief sich der Verlust dieser Gesellschaften auf rund 800000 Mark.

Zieht man die Verluste von der Dividendensumme ab, so würde nur rund eine Million Mark als Reinertrag übrig bleiben, d. h. das gesammte in Mühlen angelegte Aktienkapital von 50 Mill. M. (exkl. der Neugründungen im J. 1897) hätte sich zu etwa 2 0/0 verzinst.

Zum Vergleich mit früheren Verhältnissen bezüglich der Rentabilität der Aktien-Gesellschaften mag folgendes dienen. Nach einer im Archiv der Deutschen Bank<sup>1)</sup> zusammengestellten Statistik betrug im Jahre 1883 die Zahl der Aktien-Gesellschaften in der Müllerei 17. Das eingezahlte Aktien-Kapital belief sich auf 16952756 Mark, der Dividenden-Betrag war 1724675 Mark, d. i. durchschnittlich 10,19 0/0 (gegen 9,95 0/0 im Jahre 1882). Demnach ist von 1883 bis 1897 ein ganz bedeutender Rückgang zu verzeichnen. Zur Bestätigung des Dargelegten im einzelnen kann auch auf die bayrischen Gesellschaften hingewiesen werden. Während 1894 an die Aktionäre vom Reinertrag 154000 M. = 4 0/0 zur Verteilung gelangten, konnten 1995 nur 2 0/0 = rund 206000 Mark<sup>2)</sup> gegeben werden.

Nach einer Studie von R. van der Borght betrug i. J. 1891/92 die Zahl der deutschen Aktienmühlen 50 (ohne die Brotfabriken, wie der Verfasser bemerkt.<sup>3)</sup> Das Aktienkapital betrug 36292715 M. Das eingezahlte Aktienkapital einschliesslich Prioritäten betrug

<sup>1)</sup> s. Jahrbücher für Nationalökonomie 1893 Bd. VI. S. 575.

<sup>2)</sup> s. deutscher Ökonomist v. J. 1885 S. 72.

<sup>3)</sup> s. bayr. stat. Jahrbuch 1896 u. 1897.

160 IV. Der Grossbetrieb i. d. Mühlenindustrie nach seinem heutigen Stand.

|                                    |           |
|------------------------------------|-----------|
| 10000—100000 M. bei 3 Mühlen       |           |
| 100000—250000 „ „ 9 „              |           |
| 250000—500000 „ „ 15 „             |           |
| 500000—1 Mill. „ „ 12 „            |           |
| 1 Mill.— $2\frac{1}{2}$ „ „ „ 10 „ |           |
| über $2\frac{1}{2}$ „ „ „ 1 „      |           |
|                                    | <u>50</u> |

Der Reingewinn (Zuweisungen zum Reservefonds, Dividenden, Tantiemen, Vortrag auf neue Rechnung) betrug 3254963 M., die Unterbilanz 757023 M.

Vergleichen wir die im Jahr 1897 gefundenen Kapitalsummen mit denjenigen vom Jahr 1891/92, so finden wir ein Aktienkapital von

|                                    |             |
|------------------------------------|-------------|
| 10000—100000 M. bei 1 Mühle        |             |
| 100000—250000 „ „ 4 Mühlen         |             |
| 250000—500000 „ „ 16 „             |             |
| 500000—1 Mill. „ „ 14 „            |             |
| 1 Mill.— $2\frac{1}{2}$ „ „ „ 20 „ |             |
| $2\frac{1}{2}$ „ —3 „ „ „ 1 „      |             |
| 3 „ —4 „ „ „ 4 „                   |             |
|                                    | <u>60</u> „ |

Bei der Gegenüberstellung fällt vor allem auf die kolossale Vermehrung der Mühlen mit einem Aktienkapital von 1 Mill. bis  $2\frac{1}{2}$  Mill., sie verdoppelten sich, während die Mühlen mit  $2\frac{1}{2}$  und mehr Millionen von 1 auf 5 stiegen.

Interessante Aufschlüsse hinsichtlich der Verteilung der Aktien-Gesellschaften auf die einzelnen Jahrgänge gewährt folgende Übersicht.

|  |             |
|--|-------------|
| Danach gehören zu den älteren Aktien-Mühlen: |             |
| Die Stettiner Walzenmühle                    | gegr. 1836, |
| Berliner Brotfabrik                          | „ 1856,     |
| Stettiner Dampfmühlen-Ges.                   | „ 1857,     |
| Rhume Mühle in Northeim                      | „ 1864,     |
| Kunstmühle Steinle b. Ulm                    | „ 1865,     |
| Krämersche A.-M. Schweinfurt                 | „ 1867.     |

Eine grössere Gründungs-Thätigkeit erfolgte aber erst nach dem Jahre 1871. Besonders treten folgende Jahre hervor:

IV. Der Grossbetrieb i. d. Mühlenindustrie nach seinem heutigen Stand. 161

|      | Mühlen | Aktien-Kapital |
|------|--------|----------------|
| 1871 | 5      | 5432141,72 M.  |
| 1881 | 3      | 6562400,— „    |
| 1886 | 5      | 3397000,— „    |
| 1888 | 7      | 4640000,— „    |
| 1889 | 5      | 4030000,— „    |
| 1897 | 4      | 3400000,— „    |
| 1898 | 9      | 9350000,— „    |

Hiernach weist das Jahr 1898 sowohl die grösste Zahl der Aktiengründungen wie auch die höchste Ziffer der Kapitalsummen auf. Als bemerkenswert verdient hervorgehoben zu werden, dass in Bayern allein 7 Aktienmühlen mit einem Aktienkapital von 4500000 Mk. neugegründet sind, eine Erscheinung, die nicht auf ein allgemeines Darniederliegen der bayrischen Müllerei schliessen lässt, wie die bayrischen Müller immer gern glauben machen möchten.

Zweifellos die interessanteste Frage ist die nach der Produktivkraft des Gewerbes. In den Tabellen ist hierfür ein sehr ausführliches Material zur Darstellung gekommen. Gleichwohl wurde ein vollkommenes Bild nicht erreicht. Trotz der vielfältigsten Bemühungen des Verfassers waren die noch fehlenden Zahlen von den betreffenden Mühlen nicht zu erlangen. Eine Produktionsstatistik aber fehlt bisher für Deutschland. Erst in jüngster Zeit sind von Seiten der Regierung in der Erkenntnis der sich immer gewaltiger durchsetzenden wirtschaftlichen Interessen produktionsstatistische Erhebungen in die Wege geleitet worden. So bleibt denn diese schwierigste und heikelste Aufgabe der Statistik noch weiterhin „ein Ziel aufs innigste zu wünschen.“ Handelt es sich doch um nichts Geringeres als um die Feststellung der Bedingungen der Produktion überhaupt. Hierzu die notwendigen Unterlagen von den heute im heftigen Konkurrenz-Kampf Stehenden, ist und bleibt eins der schwierigsten Unternehmen.

**4) Die Steigerung der Produktivkraft der Grossbetriebe.**

**Die Überproduktion in der Getreidemüllerei.**

Im folgenden soll nun eine möglichst genaue Feststellung der Produktivkraft der Grossmühlen Deutschlands wenigstens versucht werden. Doch mögen vorerst einige Mitteilungen über die Produktionsmengen verschiedener Mühlengrossbetriebe

162 IV. Der Grossbetrieb i. d. Mühlenindustrie nach seinem heutigen Stand.

und die Zahl der in den betreffenden Mühlen hierzu verwandten Arbeitskräfte vorausgeschickt werden.

| Namen der Mühlen<br>Vermahlung über 150 To. | Thatsächl. Vermahlung. | Jahr.   | Ges. Zahl der Arbeitstage sämtlicher Arbeiter i. J. 1896. | Wirkliche Zahl der Arbeiter. |
|---|------------------------|---------|---|------------------------------|
| 1. Baltische Mühlen bei Neumühlen           | 48532 To.              | 1896/97 | 65256   | 170                          |
| „   | 52582 To.              | 1897/89 | —   | 170                          |

Vermahlung demnach pro 1 Arbeiter 1 Tonne.

Es würde aber auf den einzelnen Arbeiter eine höhere Quote entfallen sein, wenn man das bei diesem Betrieb ziemlich zahlreiche Personal von Handwerkern bei den Dampfschiffen, Leichtern etc. etwa 20 Personen hier unberücksichtigt liesse. Thatsächlich möglich soll eine Vermahlung von 260 t. sein. Danach würde bei einer Annahme von 150 zur Vermahlung etc. notwendigen Arbeitern auf den einzelnen 1,7 t. pro Tag entfallen.

| Namen der Mühle.               | Vermahlung über 150 t. thatsächliche Vermahlung | Jahr.   | Ges. Arbeitstage der Arbeiter.             |
|--------------------------------|---|---------|--|
| 2. Wurzener Kunstmühle A.-Ges. | 44071 To.                                       | 1896/97 | 55952 i. J. 1896.                          |
|                                | 51349 „   | 1897/98 | Wahrscheinliche Zahl der Arbeiter ca. 180. |

Auch bei diesem Betrieb lässt sich eine sichere Berechnung nicht recht ermöglichen, da es unbekannt bleibt, wieviel Arbeiter allein in der Mühle sind und wieviel in den von der Firma nebenbei noch betriebenen Biskuitfabriken beschäftigt sind.

|                               |  |  |
|-------------------------------|--|--|
| 3. Bienert-Dresden.           | Vermahlung über 100 To. 32789 To. i. J. 1896.  | Ges. Zahl der Arbeitstage. 47740 i. J. 1896.                             |
|                               | Thatsächliche Zahl der in der Mahlmühle beschäftigten Arbeiter und Betriebsbeamten 160. pro Arbeiter und Tag 0,6 To. |  |
| 4. Stettiner Dampfmühle       | Vermahlung 1896 = 33640 To. pro Arbeiter = 0,8 t.  | Ges. Zahl der Arbeitstage 41256 ca. 137 Arb.                             |
|                               | Thatsächliche Vermahlung   | Ges. Zahl der Arbeitstage.   |
| 5. Dampfmühle S. in Berlin    | 34250 To. i. J. 1895 ca. 110 To. pro Tag. pro Arbeiter 1,4 To.   | 24169 i. J. 1896 Zahl der Arbeiter 80.                                   |
| 6. Berliner Brotfabrik-Berlin | 1896 stand das Werk 2 Monate   | Ges. Zahl d. Arbeitst. 17771   |
|                               | Vermahlung pro Arbeiter 1,7 To.  | durchschnittl. ca. 50  |
| 7. Königsberger Walzmühle     | 42690 i. J. 1896. durchschn. Zahl d. Arb. 80. V. pro Arbeiter 1,7 To.  | Ges. Zahl d. Arbeitst. 24578 i. J. 1896. durchschn. Zahl der Arbeiter 80 |
| 8. Berliner Dampfmühlen A.-G. | 38766 i. J. 1896.  | Ges. Zahl 24578 i. J. 1896.  |
|                               | durchschn. Zahl d. Arb. ca. 80. V. pro Arbeiter 1,6 To.  |  |

IV. Der Grossbetrieb i. d. Mühlenindustrie nach seinem heutigen Stand. 163

9. Mehl- u. Ölmühle von 23535 To. i. J. 97/98 u. 18855 Ölsa. <sup>Ges. Zahl</sup> d. Arb.-Tage. <sup>41946</sup>  
 Petter u. Co. i. Danzig. " i. J. 96/97 <sup>ca. 139 Arb.</sup>  
 V. pro Arb. ca. 0,7 To.
- Wahrscheinlich gehören ca. 30 Arbeiter der Ölmühle an und müssen daher abgerechnet werden.
10. Stettiner Walzen- <sup>Vermahlung</sup> 1896 = 26647 To. <sup>Ges. d. Arb.</sup> 31672 i. J. 1896.  
 mühle. 1897 = 43637 " <sup>ca. 105.</sup>  
 mögliche Vermahlung ca. 110 To.  
 Vermahlung pro Arbeiter 0,8—1 To.
11. Bromberger See- <sup>Vermahlung</sup> 1896 = 20279 To. <sup>Zahl d. Arbeitst.</sup> 32579  
 handlungsmühle V. pro Arb. ca. 0,6 To. <sup>Zahl der Arb. ca. 107</sup>
12. Tivoli-München. <sup>Vermahlung.</sup> 1896/97 15288 To. <sup>ca. 50 Arb.</sup> <sup>Vermahl. pro 1 Arbeiter,</sup> = 1 To.
13. Hildebrandsche 1895/96 = 24302 To. 30962 Arb.-Tag. 103 Arbeiter  
 Mühlenw.i.Böllberg. 1896/97 = 23650 To. V. = 0,8 t. p. Arbeiter.
14. Harburger Mühlen- <sup>Ges. Z. d Arbeitst.</sup> 1896 = 17000 To. 21352 <sup>71 Arbeiter</sup>  
 betrieb. V. = 0,8 t. p. Arbeiter.

Nach dem Mitgeteilten ergibt sich, dass in Betrieben mit über 100 To. Vermahlung pro Tag auf einen Arbeiter bis zu 1,7 To. pro Tag entfallen wie beispielsweise in der Königsberger Walzmühle und der Berliner Brotfabrik. Jedoch sehen wir auch Betriebe mit einer weit geringeren Quote, z. B. in der Bienertschen Mühle kommt auf einen Arbeiter 0,6 To. pro Tag. Je nachdem die betr. Mühle mehr oder weniger intensiv arbeitet, schwankt naturgemäss auch die Vermahlungsquote, die auf den einzelnen Arbeiter entfällt. Im Durchschnitt wurden von den 7 Mühlen 1,3 To. pro Arbeiter und Tag erzielt. Die übrigen 6 angeführten Grossmühlen mit einer Tagleistung von 50—100 To. hatten als höchste Summe 1 To. pro Arbeiter, als niedrigste 0,6. Danach entfiel im Durchschnitt auf einen Arbeiter eine Vermahlung von 0,8 To.

Im Allgemeinen jedoch ergaben die Berechnungen selbst bei den in gleicher örtlicher Lage befindlichen Mühlen ziemlich bedeutende Differenzen.

Von grösserem Interesse ist noch eine Betrachtung des Anlage- und Grundschuldenkapitals pro vermahlene Tonne, da man hiernach die mehr oder weniger vorgeschrittene Auslese im wirtschaftlichen Kampf ermessen kann.

Die Königsberger Walzmühle hatte 46 M. pro vermahlene Tonne Anlage- und Grundschuldkapital zu verzinsen.

Die gleiche Summe hatte die Berliner Brotfabrik, während die ca. 18 To. täglich vermahlende Ostpreussischen Handmühlen 108 M., die Meinersen Ockermühle bei 12 To. durchschnittlicher Vermahlung 103 M. pro Tag zu verzinsen hatten, die Aichach Mühle mit 20 To. pro Tag sogar 116 Mk. Dagegen hatten die Rhume Mühle bei ca. 45 To. Durchschnittsvermahlung und die Baltischen Mühlen bei ca. 170 To. pro Tag ca. 70 M. zu verzinsen. Auf 53 M. stellte sich dies Verhältnis bei der Stettiner Dampfmühle, auf 42 M. bei der Stettiner Walzenmühle, bei der Stuttgarter Bäckermühle sogar nur auf 32 M.

Auf Grund dieser Zahlen wurden die Vermahlungsziffern bei den wenigen noch fehlenden kleinen Aktienmühlen nach den Sätzen 1 To. = 100 Mk. oder 1 To. = 60 Mk. angesetzt. Danach ergab sich als Gesamtvermahlung der 38 Aktienmühlen Preussens rund 660000 Tons, derjenigen Bayerns 240000 To., derjenigen Sachsens 107000 To., die der übrigen 70000 To., im Ganzen 971000 Tons. Rechnet man noch etwa 50000 To. auf die im Konkurs befindlichen 5 Mühlen, so dürften sich im ganzen rund 1021000 To. ergeben oder  $\frac{1}{10}$  des für Deutschland notwendigen Mehlbedarfs würde durch die 60 Aktienmühlen gedeckt werden. Da nun in den letzten beiden Jahren noch einige bedeutende Grossbetriebe hinzugekommen sind, dürfte die Million schon überschritten sein. Bei einer Berechnung der Produktion der 66 Grossbetriebe mit über 50 Personen könnte man, da auf 1 Betrieb 91 Personen kommen, eine Tagesvermahlung von rund 100 To. annehmen. Wahrscheinlich ist aber die Zahl zu niedrig. Jedoch bleiben wir bei obiger Annahme, so erhielte man als Jahresvermahlung dieser 66 Betriebe  $66 \times 100 \times 300 = 2$  Millionen Tons oder  $\frac{1}{5}$  des Gesamtmehlbedarfs Deutschlands. Für die 342 Betriebe mit über 20 Beschäftigten und einem Gesamtpersonal von 14100 würde man pro Betrieb 41 Personen erhalten, auf die eine Tagesvermahlung von rund 50 To. anzunehmen, dann würden die 342 oder 0,78 % Hauptbetriebe eine Jahresvermahlung von 5130000 To. gehabt haben oder der Gesamtbedarf Deutschlands an Mehl wird zur Hälfte von etwa 340 Mühlen gedeckt.

Was die übrigen in der deutschen Mühlenindustrie vor-

handenen Gesellschaften anbetrifft, so sind die Gesellschaften mit beschränkter Haftpflicht bisher von geringerer Bedeutung geblieben.

Eine weitaus grössere Ausdehnung hat dagegen das Genossenschaftswesen gefunden. Nach einer Untersuchung Wiedfelds<sup>1)</sup> zerfallen die Müllerei- und Bäckerei-Genossenschaften in zwei grosse Gruppen, je nachdem sie von den Brotkonsumenten oder von den Getreideproduzenten betrieben werden. Im ersteren Fall wird Mehl gekauft und verarbeitet, im letztern ist nur eine Verbindung von Müllerei und Bäckerei vorhanden. Andererseits giebt es auch landwirtschaftliche Genossenschaften, die nur Mehl erzeugen wie Bettrun, Gödestorf in Hannover, Mörs und Neukirchen im Rheinland. Einige unter diesen Genossenschaften haben bereits eine lange Wirksamkeit hinter sich wie die Repelner gegr. 1822 u. a.<sup>2)</sup>

Hinsichtlich der Art der Gründungen sind zwei verschiedene Kreise zu unterscheiden. Im Westen wurden Müllerei- und Bäckerei-Genossenschaften als Anhängsel an die Molkereigenossenschaften gegründet. Dadurch erlangten die Mühlen einen gesicherten Abnehmerkreis und eine zweckmässige Verwertung überschüssiger Betriebskraft. Wygodczinski empfahl in einem Vortrag als nachahmenswerte Unternehmung die Molkerei-Genossenschaft zu Pfalzdorf b. Cleve, die auch Müllerei und Bäckerei in ihren Betrieb aufnehmen soll. Der Mahllohn für Genossen sollte pro Ctr. 30 Pfg., der für Nichtgenossen 40 Pfg. betragen. Das ist allerdings ein äusserst niedriger Mahlverdienst, er entspricht dem der Grossmühlen und beträgt etwa die Hälfte desjenigen kleinerer Betriebe. In Folge dessen wirkt natürlich eine solche Genossenschaftsmühle genau so wie ein konkurrierender Grossbetrieb. Die Kleinmühlenbetriebe aber, die in ihrer abseitigen Lage bisher noch einen gewissen Schutz hatten, geraten nunmehr unter zwei Feuer.

---

<sup>1)</sup> s. Handelsmuseum 1898.

<sup>2)</sup> Über den Geschäftsgang dieser Genossenschaftsmühle finden sich einige dürftige Notizen in Wygodczinski: Der gemeinsame Absatz landwirtschaftlicher Erzeugnisse. Nach W. hatte die Genossenschaft 107 Mitglieder, die ihr für den Haushalt notwendiges Getreide gegen das 20ste Pfd. vermahlen liessen. (Wieviel der einzelne an Fein-Mehl etc. zurückbekam, ist leider nicht gesagt.) Ausserdem trieb die Mühle etwas Handelsmüllerei. Zugekauft wurden 1893/94 ca. 1200 Ctr., der Reingewinn war rund 1600 M.

#### 166IV. Der Grossbetrieb i. d. Mühlenindustrie nach seinem heutigen Stand.

Es ist hier der Ort, nachdem wir eine Feststellung des Vermahlungsquantums der Aktienmühlen zu geben versucht haben, mit einigen Worten der so überaus heftig beklagten sog. „Überproduktion“ zu gedenken. Wie in allen Industrien, in denen die Entwicklung zum Grossbetrieb eine wirtschaftlich höchst erregte Übergangszeit schafft, findet auch in der Mühlenindustrie Deutschlands gegenwärtig eine relative Überproduktion statt. Das gleiche Bild gewähren aber auch die übrigen wirtschaftlich fortgeschrittenen Länder, mag man die Mühlenindustrien der Vereinigten Staaten, Englands, Frankreichs oder Österreich-Ungarns betrachten. Von überall her ertönt derselbe Ruf der zu grossen Produktion, die der Konsum nicht aufnehmen kann, von überall her wird die gleiche Massregel im Interesse einer Gesundung der gewerblichen Lage verlangt: Beschränkung der Produktion, ein Verlangen, das die grossen Betriebe nie und nimmer erfüllen können, wenn sie nicht ihre Existenzbedingungen selbst untergraben wollen. Es heisst vollständig die Natur des Grossbetriebs verkennen, wenn man etwa glaubt, eine solche freiwillige Betriebsbeschränkung durch blosser Vorstellungen irgend welcher Art zu erreichen. Alle noch so schönen und eindringlichen Ermahnungen an die Kollegialität der Grossen, wie man sie so häufig in Fachblättern liest, verhalten im Wind, so lange noch das eherne Konkurrenz-Gesetz schrankenlos herrscht. Im Wesen des Grossbetriebs liegt die Massenproduktion begründet, er muss mehr produzieren, „um die Generalkosten im Verhältniss zu den Spezialkosten herabzudrücken“ (Schäffle). Die absoluten Generalkosten aber pflegen beim Grossbetrieb sehr hoch zu sein, da gewaltige Summen als Anlage- und Betriebskapital niedergelegt werden, wodurch die Kapitaleihgebühr eine ziemliche Höhe erreicht. Auch das Kapitalrisiko ist sehr bedeutend, da Mühlenanlagen wegen der grossen Explosionsgefahr hohe Versicherungsprämien zahlen müssen. Das Risiko wird noch erhöht durch die Einkaufsverhältnisse, da gerade der Getreide- und Mehlmarkt nicht selten grösseren Preisschwankungen unterliegt.

Daher ist und muss es, wie Wasserab treffend ausführt, die unausgesetzte Sorge des Grossindustriellen sein, mehr Produkte bei nur wenig sich erhöhenden Generalkosten abzusetzen, bei schlechtem Geschäftsgang sogar mehr wie bei gutem. Das heisst aber zunächst auch mehr produzieren, mehr und



immer mehr. Denn so allein können die Selbstkosten den durch die Konkurrenz aufgezwungenen niedrigen Verkaufspreisen angepasst werden.<sup>1)</sup> Aus dem Wesen des Kapitalismus und der kapitalistischen Produktionsweise ist allein eine Erklärung der in der Müllerei vorhandenen Überproduktion möglich. Aber auch verschiedene andere tief einschneidende Veränderungen, die der zweite Produktionsfaktor „die Arbeit“ erlitten hat, können nur durch die Veränderungen, die infolge einer Umwälzung der Technik eingetreten sind, erklärt werden.

#### *II. Veränderungen in den Beziehungen zwischen Kapital und Arbeit.*

Im Verhältniss von Kapital und Arbeit ist dadurch eine Verschiebung eingetreten, dass die lebendige Arbeitskraft gegenüber dem toten Kapital mehr und mehr in den Hintergrund trat. Es gelang der modernen Müllerei an Stelle der Handarbeit Maschinenkraft zu setzen. Damit wuchs natürlich die Kapitalsbedeutung enorm. Und so schuf der moderne automatische Mahlbetrieb, wie er heute in den grössern Mühlen üblich ist, neben wenigen qualifizierten Arbeitern nur eine ganze Anzahl unqualifizierter gewöhnlicher Arbeiter, denen meistens ein Verständnis für den technischen Prozess, wie ihn noch der alte Müllergesell besessen, vollkommen abgeht.

Die in sozialer Hinsicht erfolgten Veränderungen treten natürlich auch in der Statistik aufs deutlichste in die Erscheinung. Die Konzentrierung der Betriebe in grössere Anlagen bewirkt grosse Verschiebungen in der Berufsstellung. Es findet ein rapides Zurückgehen der Selbständigen statt, während sich gleichzeitig die Abhängigen vermehren. Allein nur das technische und sonstige Aufsichts- und Verwaltungspersonal nimmt infolge der technischen Fortschritte zu, da die komplizierten Maschinen ein geschultes Aufsichtspersonal verlangen. Dagegen nehmen die Gehülfen und Arbeiter durch das Überflüssigwerden der gewöhnlichen Handarbeit bedeutend ab.

Nach der Berufsstatistik wurden gezählt:

|      | Selbständige | Abhängige | Davon<br>Verwaltungs-<br>Personal | Arbeiter | insgesamt<br>Erwerbsthätige |
|------|--------------|-----------|-----------------------------------|----------|-----------------------------|
| 1875 | 57228        | 62335     | —                                 | —        | <b>119563</b>               |
| 1882 | 45255        | 72836     | 2451                              | 70485    | <b>118091</b>               |
| 1895 | 30635        | 73081     | 4344                              | 68737    | <b>103716</b>               |

<sup>1)</sup> Wasserab: Preise und Krisen S. 138.

168 IV. Der Grossbetrieb i. d. Mühlenindustrie nach seinem heutigen Stand.

Danach fand von 1875 bis 1882 ein Rückgang der Zahl der Selbständigen von 11973 oder 20,8 %, von 1882—1895 ein solcher von 32 %, von 1875—1895 sogar von 26593 oder 46 % statt, d. h. fast die Hälfte der Selbständigen sind in dem heftigen wirtschaftlichen Kampfe zu Grunde gegangen.

Demgegenüber kann eine geringe Zunahme der Abhängigen (5,4 %) in der Zeit von 1885—1895 konstatiert werden, während die Arbeiter und Gehülfen aus den erwähnten Gründen von 1882 an um 3 % sich verringern,

Nach der Gewerbestatistik stellte sich bezüglich der Berufsstellung folgendes Bild dar:

|  | 1882  | Von 100 beschäftigt.<br>Pers. dieser Kategorie<br>kamen auf die Betriebs-<br>klasse mit | 1895                                  | Von 100 beschäftigt.<br>Pers. dieser Kategorie<br>kamen auf die Be-<br>triebsklasse mit |
|--|-------|---|---------------------------------------|---|
| In Gehülfenbetrieben <sup>1)</sup> mit         |       |   |                                       |   |
| „ 1—5 Pers. waren Inhaber                      | 43036 | (96 %)  | 28284                                 | (91,98 %)   |
| „ 6 und mehr Pers.                             | 1785  | (3,98 %)  | 2467                                  | (8,02 %)  |
| „ 1—5 Pers. Verwaltungs-<br>und Aufsichtspers. | 718   | (25,31 %)   | 855                                   | (16,76 %)   |
| „ 6 u. mehr Pers.                              | 2119  | (74,69 %)   | 4247                                  | (83,24 %)   |
| „ 1—5 Pers. Geh. u. Arb.                       | 53097 | (75,33 %)   | 49457                                 | (66,69 %)   |
| „ 6 u. mehr Pers.                              | 17387 | (24,67 %)   | 24698                                 | (33,31 %)   |
| davon in                                       |       |   |                                       |   |
| Betrieben mit 6—20 Pers. Inhaber               |       |   |                                       | 1999  |
| „ „ 21 u. m. „ „                               |       |   |                                       | 468   |
| „ „ 6—20 „ Verwaltungs-<br>u. Aufsichtspers.   |       |   | { a. Komptoirpers.<br>b. techn. Pers. | 1509<br>743   |
| „ „ 21 u. m. „ „                               |       |   | { a. Personal<br>b. „                 | 1505<br>490   |
| „ „ 6—20 Pers. Gehülfen und Arbeiter           |       |   |                                       | 12896   |
| „ „ Mitarbeitende Familienangehörige           |       |   |                                       | 165   |
| „ „ 21 und mehr Pers. Gehülfen und Arbeiter    |       |   |                                       | 11633   |
| „ „ mitarb. Familienangehörige                 |       |   |                                       | 4   |

Auch diese Gegenüberstellung bestätigt nur die schon oben festgestellte Thatsache vom Rückgang der kleinsten Betriebsinhaber. Es nehmen innerhalb des letzten statistisch untersuchten Zeitraums die Inhaber der Betriebe mit 1—5 Pers. um 34 % ab, diejenigen der Betriebe mit 6 u. mehr Personen um 37 % zu.

Für Preussen sind nachfolgende Zahlen bekannt, bezw. lassen sich in Vergleich stellen:

<sup>1)</sup> vgl. Vierteljahrshette z. Stat. d. d. Reichs 1898 Ergz. z. Heft I. Seite 52.

IV. Der Grossbetrieb i. d. Mühlenindustrie nach seinem heutigen Stand. 169

| Preussen.                        |       |       |
|----------------------------------|-------|-------|
| Hauptbetriebe mit 1—5 Pers.      | 1882  | 1895  |
| Selbständige                     | 18900 |       |
| techn. u. kauf. Verwaltungspers. | 431   |       |
| Arbeiterpers.                    | 32540 |       |
| Hauptbetriebe mit über 5 Pers.   |       |       |
| Selbständige                     | 787   |       |
| Verwaltungspersonen              | 1281  |       |
| Arbeiterpers.                    | 9293  |       |
| Preussen. <sup>1)</sup>          |       |       |
| Hauptberuflich Erwerbsthätige    | 1882  | 1895  |
| Selbständige                     | 27243 | 19209 |
| techn. u. kauf. Verwaltungspers. | 1578  | 2646  |
| Gehülfen und Arbeiter            | 40247 | 38661 |
|                                  | 69068 | 60516 |
| Nebenberuflich Erwerbsthätige    | 1882  | 1895  |
| Selbständige                     | 8603  | 13030 |
| techn. u. kauf. Verwaltungspers. | 84    | 115   |
| Gehülfen und Arbeiter            | 3160  | 4411  |
|                                  | 11847 | 17556 |

Für Preussen war daher das Zurückgehen der Selbständigen noch etwas grösser wie im gesammten Reich, es betrug 33 % gegen 32 % im Reich, die Gehülfen und Arbeiter nahmen aber gleichfalls nur um 3 % ab.

Ein riesiges Anwachsen zeigen die nebenrufflich in der Müllerei Erwerbsthätigen, wodurch sich deutlich das Unterliegen der kleinen Mühlen gegenüber der Konkurrenz des Grossbetriebs offenbart. Die Selbständigen dieser Berufsstellung verdoppeln sich. Es kommen 1895 fast 3 Selbständige auf 1 Arbeiter, die Anlagen können daher nur klein sein, sie sind in dem gewaltigen Kampf zwischen Gross- und Kleinbetrieb die ersten Deserteure, die sich aus der offenen Schlacht zurückziehen.

Werfen wir hier nochmals einen kurzen Blick auf das bisher Ausgeführte, so müssen wir nach den ausführlichen statistischen Darlegungen bekennen, dass es keinem Zweifel mehr unterliegen kann, dass die Getreidemüllerei der Grossindustrie verfallen ist.

<sup>1)</sup> s. Berufsstatistik v. J. 1882. St. d. d. R. N. F. Bd. IV. Teil I.

Kapitel V.

**Die wirtschaftliche und soziale Bedeutung von Gross- und Kleinbetrieb in der Mülerei.**

**A. Worauf gründet sich die wirtschaftliche Überlegenheit des Grossbetriebs.**

**I. Die Vorteile des Grossbetriebs beim Getreidebezug und bei der Absatzgestaltung.**

*I. Die Transportfrage in der Mülerei.*

---

In den vorhergehenden Kapiteln ist dargethan worden, wie die technische Revolution im Mühlengewerbe eine ökonomische herbeiführte und den Grossbetrieb entstehen liess. Des weitern ist gezeigt worden das Stadium, bis zu welchem eine Konzentration der grossen Betriebe erfolgt und ihre Produktionskraft angewachsen ist. Nunmehr erhebt sich hier die Frage: Ist der Grossbetrieb ein wirtschaftlicher und sozialer Fortschritt, so dass man die Entwicklung zu demselben in keiner Weise stören darf oder führt er dermassen schwere wirtschaftliche und soziale Schädigungen mit sich, dass es zur dringenden Notwendigkeit wird, der wachsenden Ausdehnung und den beständigen Neugründungen von müllerischen Grossbetrieben in irgend einer Weise entgegenzutreten? Zu dem Zweck müssen wir hier untersuchen, auf wessen Seite, ob beim Grossbetrieb oder beim Kleinbetrieb, die grössern privatwirtschaftlichen und sozialpolitisch ausschlaggebenden Vorzüge vorhanden sind, die vor allem die Existenzberechtigung irgend einer der beiden Unternehmungsformen begründen.

Eine bekannte Thatsache, die wie bei andern Gewerben so auch bei der Mühlenindustrie zutrifft, ist die, dass die Überlegenheit des Grossbetriebs nicht allein in der technischen Vollkommenheit, in seinen grossartigen maschinellen Einrichtungen zu suchen ist. Die Vorzüge des technisch vollkommeneren

Betriebs gelten ja vornehmlich den kleinern und kleinsten Betrieben gegenüber, die in beständiger Abhängigkeit von ihrer Betriebskraft leben. Die Bedeutung dieses Moments ist bereits genügend gewürdigt worden und kann daher vorläufig ausser Betrachtung bleiben. Hier handelt es sich um Vorteile des Grossbetriebs, die so weittragend sind, dass sie auch die Überlegenheit desselben grössern Mittelbetrieben gegenüber begründen. Ohne Frage aber sind diese in Bezug auf das Technische und die Güte der Mahlerzeugnisse den Grossbetrieben wohl durchaus gleichwertig. Die Überlegenheit des letztern muss also auf andern Momenten beruhen, die zu einer Verbilligung der fabrikmässigen Grossproduktion beitragen.

Hier kommen vorzugsweise in Betracht die Art und Weise des Rohstoffbezugs und der Absatzgestaltung, für welche gerade die moderne Verkehrsentwicklung eigentümliche Vorteile geschaffen hat, die von dem grossen Kapital richtig erkannt und ausgenutzt wurden. Als für den Getreidebedarf Deutschlands die heimische Erzeugung nicht mehr genügte, als Deutschland immer mehr auf die Zufuhr von Auslandsgetreide angewiesen war, da bildeten die grossen Hafenplätze die natürlichen Sammelbecken für die aus den verschiedensten Ländern zuströmenden Getreidemengen. Da nun diese Häfen gewöhnlich an den Ausflüssen grosser meist von Süd nach Nordströmender Binnenwasserwege lagen, wurden sie die Haupteinfallsthore für das Auslandsgetreide. Je mehr dann die Wasserstrassen zu Grossschiffahrtswegen ausgebaut wurden und immer dichter werdende Kanallinien von West nach Ost die Ströme verbanden, je mehr wuchs das Eroberungsfeld der an den zentralen Punkten dieser Strassen sich ansiedelnden Mühlen. Mit Notwendigkeit musste sich hierher der Standort der Grossproduktion verlegen. Das den meisten dieser Orte erteilte Transitlagerrecht sowie die den Mühlen im Interesse ihres Exports bewilligten Mühlenkonten beförderten einen regen Getreidehandel und einen bequemen und sichern Getreidebezug.

Die ausserordentliche Wichtigkeit, welche die heutige Art des Rohstoffbezugs für die Müllerei gewonnen hat, wird auch keineswegs von den Interessenten verkannt. Es nimmt daher die Transportfrage neuerdings in den Erörterungen der Parteien einen immer breiteren Raum ein. In schroffer Un-

versöhnlichkeit stehen die Gegner sich gegenüber und bekämpfen einander heftig. Damit erwächst auch für uns die Notwendigkeit, diesen Punkt einer eingehenden Betrachtung zu unterziehen, um ein unparteiisches Urteil zu ermöglichen.<sup>1)</sup>

Die Transportfrage — d. h. die Frage eines billigen Rohstoffbezugs und Fabrikatabsatzes ist für das Mühlengewerbe in zweifacher Hinsicht von ausserordentlicher Wichtigkeit. Einmal in bezug auf die Verkehrsvorteile durch die Ausgestaltung und Verbesserung bestehender natürlicher Wasserstrassen und Herstellung künstlicher Wasserstrassen, zum andernmal durch die Eisenbahntarifgestaltung. Die Bedeutung der Verkehrs erleichterungen, die in der Hinwegräumung natürlicher wie künstlicher Hemnisse (Abgaben) bestanden, für die Entwicklung der Kleingewerbe zur Grossindustrie ist im vorhergehenden zur Genüge betont und gewürdigt worden. Es unterliegt keinem Zweifel, dass gerade die Ausbildung unserer modernen Verkehrsmittel zu dem raschen Anwachsen des Grossbetriebs auf den verschiedensten Gebieten des wirtschaftlichen Lebens stark beigetragen hat. Denn auf der billigen, gefahrlosen Beförderung über weite Strecken beruht heute die Absatzmöglichkeit vieler grossbetrieblicher Erzeugnisse und damit gewissermassen die Existenzfähigkeit einiger Arten grossgewerblicher Unternehmungen.

Mit dem immer rücksichtsloser werdenden wirtschaftlichen Kampfe, zu dem „das freie Spiel der Kräfte“ heute entartet ist, mit dem immer fühlbarer werdenden Übergewicht des Gross-

---

<sup>1)</sup> Bräsicke: Reform der Eisenbahngütertarife, Berlin 1890.

Ulrich: Eisenbahntarifwesen: Berlin und Leipzig 1886 S. 262 ff.

Sax: Verkehrsmittel, Bd. II und S. 457, Wien 1878 die Ausführungen über Werttarifierung, Differentialtarife.

Dr. O. Böhme: Über die Tarifierung land- und forstwirtschaftliche Produkte auf Eisenbahnen und Wasserstrassen im deutschen Reich mit besonderer Rücksicht auf die Einfuhr ausländischer Produkte, Königsberg 1898.

M. Rossmann: Die Getreide- und Mehltarife der bayrischen Staatsbahnen, Münchener Dissert.

Dr. Th. Hampke: Gleiche oder ungleiche Tarifierung von Mehl und Getreide im deutschen Eisenbahnverkehr. — Soziale Verkehrspolitik v. O. de Terra, Berlin 1895. Ferner vergl. die zitierten Doktorschriften von L. Holländer, und namentlich über die Interessen der bayrischen Müllerei an dieser Frage: Dr. H. Kustermann S. 32 l. c.

betriebs sehen sich nun einzelne Berufsstände plötzlich unmittelbar an verkehrspolitischen Massnahmen in hervorragendem Masse interessiert und zu einem Wechsel ihrer bisherigen Verkehrsanschauungen genötigt. Zu diesen Berufszweigen gehören aber heute vorzüglich die Landwirtschaft und das Müllereigewerbe resp. Mühlenkleingewerbe. Solange noch die deutschen Ströme mehr der Durchfuhr und Ausfuhr land- und forstwirtschaftlicher Artikel als der Einfuhr derselben dienten, war man von seiten jener Berufsgruppen einer Hebung des Wasserverkehrs günstig gesinnt. Je mehr sich aber dies Verhältnis verschob, ward man zum Gegner der billigen Wasserstrassen, „für deren Erhaltung und Verbesserung jährlich Millionen aus dem allgemeinen Staatssäckel aufgewendet werden, ohne dass die derzeitigen Benutzer eine entsprechende Gegenleistung zu machen haben.“

Zu diesem Streitpunkt, ob die öffentlichen Wasserstrassen nach dem Princip „des freien Genussgutes“,<sup>1)</sup> „der reinen Staatsausgabe“ oder nach dem „gewerblichen Prinzip“ zu verwalten seien, trat noch hinzu das Verhältnis der Eisenbahnen zu den Wasserstrassen als Konkurrenten in der Frachtvermittlung. Und so findet man auf der einen Seite heute die Wasserstrassenfreunde und auf der andern die Eisenbahnfreunde. Während die ersteren weiteren Ausbau des bestehenden Kanalsystems, Verbesserung der natürlichen Wasserstrassen verlangen, womöglich noch geringere Abgaben fordern, weisen die letzteren darauf hin, dass die Bevorzugung der Wasserstrassen gegenüber den Eisenbahnen, die heute beträchtliche Überschüsse erzielen, sozusagen eine Verkehrssteuer aufbringen müssen, durch nichts begründet ist. In Ländern mit Staatsbahnen sei es ein unlösbarer Widerspruch, auf der einen Seite die Bahntarife hochzuhalten, um Überschüsse zu erzielen, auf der andern Seite unter Aufwendung ungeheurer staatlicher Mittel Wasserstrassen anzulegen, welche infolge ihrer Abgabefreiheit die Frachten der Staatsbahnen unterbieten, ihnen den Verkehr entziehen und ihre Ertragnisse verringern.<sup>2)</sup>

Die aufgeworfenen Fragen entbehren zu ihrer Lösung nicht geringer Schwierigkeiten. Mächtige Interessen werden von jeder verkehrspolitischen Änderung empfindlich berührt, darum

<sup>1)</sup> A. Wagner: Finanzwissenschaft 3. Aufl. Teil I. § 201, 268.

<sup>2)</sup> s. Ulrich, Staffeltarife und Wasserstrassen.

muss auch das Problem nach seinen allgemeinen wie besonderen Wirkungen geprüft werden.

In Beziehung auf das erstere begegnet es wohl keinem Widerspruch mehr, wenn wir sagen, dass unsere Verkehrspolitik mit einem Tropfen sozialen Öles gesalbt sein muss. Es dürfen keineswegs die vielen vorhandenen Vorteile der Grossindustrie auf Kosten der Allgemeinheit der Steuerzahler noch künstlich vermehrt werden. Von staatswegen muss sicherlich auch das allergeringste vermieden werden, um den Existenzkampf des Kleinbetriebs gegen den Grossbetrieb nicht noch zu verschärfen. Vielmehr liegt es im wohlverstandenen Interesse des Staates, wenn ein zu schroffer Übergang vermieden wird. Wenn man nun hervorgehoben hat, dass die billige Wasserstrasse der Allgemeinheit dient, so bleibt es andererseits ebenso unbestritten, dass die derzeitigen Benutzer und Anlieger der Wasserwege zuerst selbst die allergrössten Vorteile haben. Und je umfangreicher eine gewerbliche Unternehmung ist, je grössere Vorteile fallen ihr bei intensiver Benutzung der Verkehrsmittel zu. Aus diesen Gründen ist die fast gänzliche Gebührenfreiheit der staatlich angelegten oder unterhaltenen Wasserstrassen nicht aufrecht zu erhalten und der Ruf nach einer mehr socialen Verkehrspolitik ist heute sicherlich nicht ohne Berechtigung erhoben worden. Der Staat aber hat, sofern er seiner hohen Aufgabe, dem Gesamtwohl zu dienen, gerechter Weise nachkommen will, unzweifelhaft die Pflicht, da, wo es die Rücksicht auf das Gesamtwohl erheischt, regelnd und ordnend-einzugreifen. Stets wird es der beste Prüfstein einer weisen, gerecht abwägenden Staatspolitik sein, wenn sie gewillt ist, durch die von den wirtschaftlichen Parteiinteressen diktierten Gründe auf die wahren Bewegungsantriebe hindurchzusehen. Diese aber müssen gleichmässig geprüft, gegen einander abgewogen und gerecht ausgeglichen werden. Bezüglich der Abgabefreiheit unsrer grossen natürlichen Wasserstrassen ist eine Abänderung der jetzigen Rechtslage verfassungsrechtlich und durch besondere internationale Schifffahrtsverträge für absehbare Zeit ausgeschlossen. Eine Erhöhung der Abgaben, soweit sie heute zulässig ist, würde aber den Preis der landwirtschaftlichen Produkte kaum erhöhen und die grossen Mühlen nötigen, mehr inländisches Getreide zu vermahlen. Stets jedoch würden die natürlichen Wasserstrassen, wenn sie auch einer ihren



Wettbewerb mit den Eisenbahnen nicht schmälern den Abgabe unterworfen würden, nach wie vor die Haupteinfallsthore für die Massenkonsumartikel bilden. Nur würden die an diesen Punkten gelegenen Wassergrossmühlen nicht mehr die überragenden Vorteile des billigen Rohstoffbezuges behalten. Wahrscheinlich würde das Gewicht der Seehafenmühlen, die jetzt gegen die grossen Binnenwassermühlen etwas zurückgetreten sind, wieder verstärkt werden.

Neben dieser allgemeinen Bedeutung der Verkehrsfrage spielt für das Müllergewerbe die Frage des Bahntransports noch eine besondere Rolle. Hier sind die Interessen der verschiedenen Länderteile und Berufsgruppen noch weniger klar zu Tage liegend, ja sie stehen sich innerhalb desselben Gewerbes unvermittelt gegenüber. Im wesentlichen handelt es sich darum, dass die Verfrachtung von Getreide, Mehl und Mühlenfabrikaten zu gleichen Frachtsätzen, wie sie auf den deutschen Bahnen besteht, aufgehoben und durch eine anderweitige Tarifgestaltung ersetzt werden soll.

Nach dem Eisenbahnreformtarif (1877 resp. 1880) waren, wie bekannt, ausser einem Tarif für Stückgüter eine allgemeine Wagenladungsklasse A (für Güter von mindestens 5000 kg) und Wagenladungsklasse B (von mindestens 10000 kg = 1 Waggon) gebildet. Für die sog. Massengüter waren ferner drei Sondertarife geschaffen. Grundsätzlich sollte Spezialtarif I die Ganzerzeugnisse aufnehmen. Im Sondertarif II sollten die Halberzeugnisse, und im Sondertarif III die Rohstoffe verfrachtet werden. Man betrachtete nun Getreide und Mühlenfabrikate als Ganzerzeugnisse und teilte sie demgemäss Spezialtarif I zu.

Die Tarifsätze für Getreide und die tarifarisch gleichgestellten Hülsenfrüchte, Ölsamen, Malz- und Mühlenfabrikate sind jetzt auf 4,5 Pf. pro t. km nebst 6 Mk. (bei 1—50 km.), 9 Mk. (bei 51—100 km.), 12 Mk. (bei über 100 km.) Abfertigungsgebühr pro Wagenladung festgesetzt.

Auf den preussischen Staatseisenbahnen gelten für die genannten Frachtgüter einige Ausnahmetarife.<sup>1)</sup>

1. Der im vormaligen Eisenbahndirektionsbezirk Bromberg eingeführte sog. Ostbahnstaffeltarif. Dieser Tarif hat neben

<sup>1)</sup> Vergl. hierzu besonders die zitierte Schrift von Dr. Böhme.

den gewöhnlichen Abfertigungsgebühren noch folgende Streckensätze pro t. und km.

|             |           |
|-------------|-----------|
| 4,5 Pf. für | 1—50 km.  |
| 3,8 " "     | 51—400 "  |
| 3,7 " "     | 401—450 " |
| 3,6 " "     | 451—500 " |
| 3,5 " "     | 501—550 " |
| 3,4 " "     | 551—600 " |
| 3,3 " "     | 601—650 " |
| 3,2 " "     | 651—800 " |

2. Ein auf sämtlichen preussischen Staatsbahnen eingeführter Staffeltarif. Dieser Ausnahmetarif war geschaffen, um die mit dem Reichsgesetz vom 19. IV. 94 über die Aufhebung des Identitätsnachweises für Getreide verbundenen Vorteile auch den von der Küste entfernteren Binnenplätzen zu Teil werden zu lassen. Namentlich sollte hierdurch die Getreideausfuhr zur See nach ausserdeutschen Ländern ermöglicht werden. Im wesentlichen lehnte sich der Tarif an die Frachtsätze des Spezialtarif 1 an. Jedoch begann die Frachtermässigung erst bei 200 km.

Die Streckeneinheitssätze betragen ausser den üblichen Abfertigungsgebühren pro t km.

|              |          |
|--------------|----------|
| bei 200 km = | 2,95 Pf. |
| " 300 " =    | 2,43 "   |
| " 400 " =    | 2,2 "    |

Einführungszeitpunkt war der 1. 9. 1891.<sup>1)</sup>

3. Ein dem vorigen gleich gebildeter Ausnahmetarif zur Beförderung der Ausfuhr über die Landgrenze. Dieser Tarif dient vornehmlich den Zwecken der Ausfuhr nach Belgien, Frankreich, den Niederlanden, der Schweiz und Westösterreich.

4. Ein Ausnahmetarif vom 13. 12. 1897 zur Hebung des Wettbewerbs von inländischem Getreide mit russischem. Der Tarif kommt zur Anwendung für den Getreideversand nach Königsberg, Memel und Danzig, sofern das Getreide auf den Bestimmungs-(Hafen)Stationen von den Eisenbahnstationen zur

<sup>1)</sup> In dem Jahre vor der Tarifiermässigung betrug die Beförderungsmenge von Mühlenfabrikaten = 131973 t, die zurückgelegte Strecke 40438610 tkm, die Einnahme 1811905 Mk., im I. Geltungsjahr waren die Zahlen 129336 t, 44060020 tkm und 1711991, im zweiten 182351 t. 64272020 tkm und 2433130 Mk. S. Ulrich Staffeltarife S. 32.

Entladung kommt und durch Landfuhrwerk oder zu Wasser abgefahren oder auf Lager genommen, also nicht unmittelbar auf der Eisenbahn weiter befördert wird.

Die Tarifsätze zeigen folgende Skala:

|           |                  |  |
|-----------|------------------|--|
| 1—100 km  | 2,6 Pf. pro tkm. | } + 6 Pf. Abfertigungsgebühr bis 50 km<br>9 " " " " " von 51—<br>100 km.<br>12 Pf. Abfertigungsgebühr über<br>100 km pro 100 kg. |
| 101—200 " | 2,4 " " " "      |  |
| 201—300 " | 2,3 " " " "      |  |
| 301—400 " | 2,2 " " " "      |  |

Die Anwendung dieses Tarifs beschränkt sich auf die an und östlich der Linie Neustadt—Karthaus i. W.—Berent—Konitz—Nakel—Gnesen gelegenen Stationen. Entfernungen von über 400 km kommen daher nicht in Betracht.

Verschiedene Ausnahmetarife bestehen ferner für den Mehl-export von Bayern und Österreich-Ungarn über die Umschlagplätze Frankfurt a. M. und Kassel auf ermässiger Taxgrundlage nach Belgien, Holland, ferner nach Frankreich, Schweiz, (ein Einheitssatz von 3,56 bis 2,74 Pf. pro tkm), für den schlesisch-bayrischen Verkehr, veranlasst durch den Wettbewerb der böhmischen Eisenbahnen (Einheitssatz 3,7 Pf. pro tkm). Daneben besteht noch ein Ausnahmetarif von Jägerndorf über Mittelwalde nach Prag und böhmischen Stationen (Einheitssatz von 3,0 Pf. pro tkm).

Die Frage der ungleichen Tarifierung von Mehl und Getreide ist nicht so jungen Datums, wie es wohl scheinen möchte. Schon 1879 beschäftigte sich damit die allgemeine ständige Tarifkommission in einer Tagung zu Lindau. Ein Antrag Württembergs auf Höherentarifierung von Mehl wurde damals abgelehnt.<sup>1)</sup> Zu verschiedenen Malen ist die Frage immer von neuem aufgetaucht, um von Mitte der 90er Jahre nicht mehr von der Tagesordnung zu verschwinden. Im Laufe der Zeit hat man eine Tarifänderung nach den verschiedensten Richtungen hin untersucht und die möglichen Einflüsse auf Gross- und Kleinbetrieb in der Müllerei in Betracht gezogen.<sup>2)</sup>

Man hat erwogen:

1. Herabsetzung der Getreidefracht unter Belassung des Mehlfachtsatzes.

<sup>1)</sup> S. Holländer I, c. S. 15.

<sup>2)</sup> S. „Münchener N. Nachr.“ 1897 N. 259 Tarifstudie von E. v. Zeckendorf.

2. Erhöhung der Mehlfraucht unter Belassung der Getreidefraucht.

3. Teilweise Herabsetzung der Getreidefraucht unter gleichzeitiger teilweiser Erhöhung der Mehlfraucht.

4. Rückvergütung an der Getreidevorfraucht für zum Vermahlen bestimmten Rohstoff, gleichgültig wohin das gewonnene Mehl geht.

5. Rückvergütung an der Getreidevorfraucht im Sinne von Punkt 4 unter gleichzeitiger Erhöhung des Mehlfrauchtsatzes.

Die lautesten und unermüdlichsten Rufer im Streit der Interessen waren die bayrischen Müller, die durch die gleiche Tarifierung von Getreide und Mehl im Kampfe gegen die rechtsrheinische Mühlenindustrie zeitweilig besonders bedroht sind. Nämlich am meisten dann, wenn ihnen der Getreideimport von den Balkanstaaten abgeschnitten ist und sie auf die Zufuhren vom Rhein angewiesen sind. Dieser Fall ist in den letzten zwei Jahren eingetreten und hat dadurch die vorliegende Frage zu einer brennenden gemacht.

In Anbetracht der Wichtigkeit der zu treffenden Tarifänderung hat der deutsche Landwirtschaftsrat jüngst eine Rundfrage bei den deutschen landwirtschaftlichen Zentralstellen veranstaltet, die ähnlich wie bei der Frage der Aufhebung des Identitätsnachweises eine Spaltung der deutschen Landwirtschaft in zwei Lager zeigt. Während sich für eine Tarifierhöhung von Mehl und Mühlenfabrikaten meist der Süden und Westen des Reichs erklärten, waren gegen eine Tarifierhöhung die meisten landwirtschaftlichen Vertretungen des Ostens. Dafür waren unter anderm der bayrische und badische Landwirtschaftsrat, die Zentralstelle für Landwirtschaft in Württemberg, der Landeskulturrat für das Königreich Sachsen, die Landwirtschaftskammer der Provinz Sachsen, für Wiesbaden, Schleswig-Holstein, Posen, dagegen die landwirtschaftlichen Vereine von Ost- und Westpreussen, Hannover, Westfalen, Lippe, Pommern, (Vorpommern), Schlesien, Braunschweig, Sachsen-Weimar. Auch eine grössere Zahl von Handelskammern hat zu der in Rede stehenden Frage Stellung genommen. Die Veranlassung gab eine Anfrage von seiten der Generaldirektion der badischen Staatsbahnen, die mit der Erstattung eines Gegenberichtes bei der Tarifkommission der deutschen Eisenbahnen betraut ist.

Wohl bei den meisten Handelskammern waltete die Rücksicht auf das Konsumenteninteresse ob, sie fürchteten durch eine Konkurrenzausschaltung der Grossindustrie würden die Mehlpreise wieder sehr ansteigen. Gegen eine Tarifänderung haben sich unter anderm Strassburg, Metz, Barmen, Halle, Magdeburg, Kiel, Kassel, Breslau, der Bezirkseisenbahnrat Breslau und Altona erklärt, dafür die Handelskammern Konstanz, Essen und die meisten Handelsvertretungen Bayerns, neuerdings Handels- und Gewerbekammer von Niederbayern, Unterfranken.

Eine Entscheidung in dieser Frage zu treffen, die alle Interessen befriedigt, ist nicht möglich. Ein Mittelweg, den man vorgeschlagen, teilweise Erniedrigung der Getreidefracht unter gleichzeitiger Erhöhung der Mehlfachtkosten, hat praktisch kaum Aussicht auf Verwirklichung. Daher bleibt nur entweder Erhöhung der Mehlfachtkosten übrig oder Belassung des jetzigen Zustandes.

Jedoch möchte von den beiden Vorschlägen eine Erhöhung der Mehlfachtkosten um deswillen vorzuziehen sein, weil in dem heutigen schweren Existenzkampf zwischen Gross- und Kleinbetrieb jede, auch die allergeringste Begünstigung des Grossbetriebs vermieden werden muss. Es soll weder der nicht lebensfähige Kleinbetrieb künstlich erhalten, noch der Grossbetrieb künstlich begünstigt werden. Auch ein allzuschroffer Übergang ist im Interesse einer sozialgerechten stetigen Entwicklung nicht erwünscht. Schroffe Übergänge bergen stets die allergrössten Gefahren in sich für den sozialen Frieden.

Eine geringe Höherentarifierung des Mehlfachtkosten dürfte aber kaum eine Erhöhung des Mehl- und Brotpreises bewirken. Der Notstand in der Müllerei würde zwar durch diese Massregel nicht verschwinden, er würde vielleicht nur etwas gemildert werden. Es würden z. B. unseres Erachtens die bayrischen Müller, wenn sie von dem rechtsrheinischen Wettbewerb nicht so schwer zu leiden hätten, die bestehenden Mühlen vielleicht wieder vergrössern, resp. würden einige Aktienmühlen mehr gegründet werden.

Eine interessante Studie des bayrischen Bezirksamtsassessors W. Merck aus dem Jahr 1896 bringt hi erübersehr bemerkenswerte Ausführungen. Es heisst darin:

Von dem rheinischen Hauptumschlagplatz für Getreide, Mannheim, beträgt die Fracht für 100 Kilo Getreide frei

|               |              |          |
|---------------|--------------|----------|
|               | nach München | 1,76 Mk. |
| ab Berlin     | „ „          | 3,00 „   |
| ab Königsberg | „ „          | 5,63 „   |

Dagegen beträgt die Fracht für die aus dem gleichen Quantum Getreide gewonnenen 60 % Mehl, welche sich zum Export nach Bayern eignen, 40 % weniger, somit frei nach München

|               |          |
|---------------|----------|
| ab Mannheim   | 1,05 Mk. |
| ab Berlin     | 1,60 „   |
| ab Königsberg | 3,38 „   |

Wie diese gleiche Tarifierung im Einzelfalle wirkt, wird an einem Beispiel wie folgt gezeigt. Argentinischer Weizen kostete April 1896 in Mannheim cca. 16 Mk. pro 100kg und rentierte daher nicht zur Einfuhr nach München, da die Fracht 1,76 pro dz. betrug, was einen Preis von 17,76 Mk. ergeben hätte, während mindestens gleichwertiger rumänischer Weizen um 17,50 Mk. in München gehandelt wurde. In der Form von Mehl stellte sich der argentinische Weizen aber auf 16 M. zuzüglich 1,05 M. für die Fracht auf 17,05. Infolgedessen wurde auch in der That dort massenhaft argentinisches Weizenmehl verkauft.

Wie sehr die -weiten Entfernungen der überseeischen Produktionsorte durch die billigen Wasserfrachten ausgeglichen werden, illustrieren folgende Gegenüberstellungen des Genannten.

Für 100 Kiló Weizen oder Roggen bis Mannheim, einschliesslich Versicherungs- und Umschlagsgebühren betrug die Wasserfracht 1896

|                                      |          |
|--------------------------------------|----------|
| 1. von Argentinien (ab Buenos-Ayres) | 2,50 Mk. |
| 2. „ Nordamerika (ab New-York)       | 1,50 „   |
| 3. „ Russland (ab Nikolajew)         | 1,90 „   |
| 4. „ Rumänien (ab Braila)            | 2,— „    |

Dass gerade durch diese Verhältnisse die bereits hervorgehobenen Verschiebungen im Standort der Produktion eingetreten sind, ist durchaus erklärlich. Und die in den letzten Jahren zahlreich entstandenen Neugründungen, die auch jetzt noch trotz der sich überall erhebenden Klagen über Überproduktion im Mühlengewerbe fortauern, zeigen aufs deutlichste, zu welcher Bedeutung für das wirtschaftliche Blühen eines Unternehmens die Lage zum Weltmarkt geworden ist, ja wie die Gunst der Lage des Produktionsortes geradezu für die Lebensfähigkeit eines Betriebs entscheidend wird.

**2) Die steuertechnischen Erleichterungen der Ausfuhrmühlen.**

Als eine weitere Begünstigung der müllerischen Grossbetriebe, die den Wettbewerb der Grossmühlen mit den kleinern wesentlich erleichtern, werden die Zollkredite, die den gemischten Privattransitlagern und den Inhabern von Mühlenkonten gewährt werden, angesehen. Es ist wohl nicht zu leugnen, dass eine gewisse Begünstigung durch die frühern langen Kredite vorhanden gewesen ist, so dass mitunter einzelne Betriebe dadurch Vorteile erlangt haben, für die grosse Mehrzahl der Grossmühlen passt dies nicht, gleichwohl produzieren sie billiger.

Im übrigen muss hier aber auf die obigen Ausführungen der Steuergeschichte der letzten Jahre verwiesen werden. Beim Zollverkehr sind im Interesse der heimischen Landwirtschaft eine ganze Reihe „kleiner Mittel“ zur Anwendung gelangt, durch die die früher etwa vorhanden gewesenen Zollbegünstigungen der Exportmühlen sehr eingeschränkt sind. Nicht allein ist eine grosse Zahl gemischter Privattransitlager, von denen die grossen Mühlen einen bequemen Getreidebezug hatten, überhaupt aufgehoben worden, sondern es werden auch noch jetzt, falls sich erweist, dass ein solches Lager vorzugsweise dem Inlandsverkehr dient, solche aufgehoben. Auch ist der Zollkredit jetzt von 6 auf 3 Monate beschränkt. Ausserdem ist, wie schon oben dargelegt worden, in den Zollregulativen die Definition für „gebeuteltes Mehl“, das die Zollbegünstigung geniessen soll, schärfer gefasst worden und es werden dementsprechend die Bestimmungen strenger gehandhabt, so dass Umgehungen der Zollgesetze in legaler Weise, wie sie vordem von einigen Mühlen begangen worden, jetzt unter der Deklarationspflicht nicht mehr möglich sind. Da nämlich in den früheren Regulativen nicht scharf genug der Begriff „gebeuteltes Mehl“ präzisiert worden, hatten diese Mühlen ein Mehl gezogen bis zu 87% und dafür die Zollvergünstigung in Anspruch genommen, ein Verfahren, das nur durch jene Lücke in der Gesetzgebung ermöglicht wurde.

Was nun den bedeutenden Zinsgewinn anbetrifft, der bei der zollfreien Zwischenlagerung herauskommen soll, so wird derselbe in der That wohl überschätzt. Der Mannheimer

Handelskammerbericht führt hierüber folgendes aus.<sup>1)</sup> Das Getreide wird vom deutschen Importeur am Weltmarkt gegen bar oder gegen Bankierrembours und Aushändigung der Verladedokumente gekauft. Bankierrembours bedeutet aber für die meisten Importeure dasselbe wie Barzahlung, da auch dem Bankier in den meisten Fällen gleich die Gegenwerte gestellt werden müssen. Nicht aber wird, wie man irrig glaubt, gegen langfristige Monatsaccepte gekauft. An die Mühlen wird es mit 3 Monate Ziel verkauft. Die zollfreie Zwischenlagerung beträgt nun in Mannheim durchschnittlich 6 Wochen. Rechnet man als Durchschnitt der geltenden Vertragszölle für Weizen, Roggen, Gerste, Hafer, Mais etc. 2,50 M. für 100 kg., so würde der durch Stundung des Zolls entstandene Zinsgewinn bei Annahme von 4<sup>0</sup>/<sub>0</sub> auf die 6 Wochen nicht ganz 1<sup>1</sup>/<sub>4</sub> Pf. für den Sack à 100 kg. ausmachen oder 12 Pf. für die Tonne. — Zieht man aber den Getreidezoll von 3,50 in Betracht, so ergäbe sich:  $\frac{3,50 \times 4 \times 3}{12 \times 2} = 1\frac{3}{4}$  Pf. oder für die Tonne 17,5 Pf., ein Gewinn, der bei einem Objektspreis von 150 und mehr Mark nicht so sehr in die Wagschale fallen dürfte. Zu berücksichtigen bleibt ferner, dass durch eine vollständige Aufhebung der Zollkredite die grossen kapitalkräftigen Müller und Händler weniger hart wie die kleinern getroffen würden, was auch daraus ersichtlich wird, dass einzelne Grossmüller sich zur Zinszahlung durchaus bereit erklärt haben. Erstere deponieren nämlich zur Sicherung für beanspruchten Zollkredit beim Steueramt preuss. Konsols oder ähnliche zinstragende Papiere, welche leicht zu Geld gemacht werden und zur Zollbezahlung verwandt werden können. Anders der kleinere Händler, der sich meistens durch verhältnismässig billig zu beschaffende Avalwechsel den Zollkredit besorgt. Dieser wird, um die fälligen Zölle sofort bezahlen zu können, oft genötigt sein, rascher zu verkaufen, wodurch ein Sinken der Preise leicht herbeigeführt werden kann.

Eine gänzliche Aufhebung aller gemischten Transitleger kann aber nicht im Interesse der Landwirtschaft gelegen sein.

<sup>1)</sup> Mannheimer Handelsk. Bericht f. 1896 Anhang S. 269. Ferner Gesuch der Vorstände der Fruchtmärkte zu Dortmund, Duisburg und Essen a. d. R. betr. Aufhebung der bisherigen Zollkredite auf Getreide an das Preuss. Abgeordnetenhaus.



da, wie auch bei der damaligen Reichstagsverhandlung der derzeitige Reichsschatzsekretär, Graf Posadowsky, hervorhob, es auch von agrarischer Seite zugegeben werde, dass diese Lager und Mühlenkonten geeignet seien, die Mischung, den Export und die Preisbildung des Getreides zu fördern.<sup>1)</sup>

Dass aber das deutsche Getreide heute zur Erzielung einer guten Backfähigkeit mit ausländischem gemischt werden muss, kann nicht in Abrede gestellt werden. Ein im Auftrag des Kgl. Preuss. Kriegsministeriums veröffentlichtes Werk über Getreide und Hülsenfrüchte als wichtige Nahrungs- und Futtermittel spricht sich hierüber folgenderweise aus:

Bekanntlich wird die Backfähigkeit von Roggen und Weizen nach ihrem Klebergehalt geschätzt. Weizen mit 25 bis 30 % frischem (feuchtem) Kleber, berechnet auf 100 Teile lufttrockenes Mehl, gilt gewöhnlich für genügend backfähig. Von den deutschen Landweizen liefern viele Sorten 25 bis 30 % feuchten Kleber, der Sommerweizen nicht selten über 30 %. Die in neuerer Zeit häufiger angebauten Sorten des englischen Rauhweizens sind dagegen weit ärmer an Kleber. Die englischen Rauhweizen liefern nur etwa 18—20 % Kleber, die meist in England und auch in Deutschland auf hohe Erträge gezüchteten Sorten des gemeinen Weizens, die sog. englischen Glattweizen, oft nur wenig mehr.

Über 30 % frischen Kleber ergeben die meisten halbharten und harten Sorten des in Steppengegenden und in den wärmeren gemäßigten sowie in der subtropischen Zone erzeugten Weizens. Den höchsten Klebergehalt zeigen die süd-russischen und ungarischen Weizensorten, oft über 40 %. Infolgedessen bedarf die deutsche Mühlenindustrie der Herbeischaffung kleberreicher ausländischer Weizen- und harter Roggensorten. Zur Deckung eines rechtzeitigen Bedarfs sind aber die Transitlager vorzüglich geeignet, namentlich zur Vorausversorgung für die Winterszeit, wenn die Flussschifffahrt geschlossen und ein Bahn-Bezug bedeutende Kosten verursachen würde. — Dies mag genügen zur Beurteilung der angeregten Frage. Sollte ja doch hier festgestellt werden, wie und wo-

---

<sup>1)</sup> s. Reichstagsverhandlung v. 7. Februar 1896.

rauf sich die billigere Produktion des Grossbetriebs gründet, und ob hierzu die sog. Zollvergünstigungen beitragen.

Wenn nun in den durch die Zollgesetzgebung gebotenen Einrichtungen nicht die Ursachen gefunden werden können, welche zur billigeren Produktion des fabrikmässigen Grossbetriebs beitragen, so können sie nur begründet liegen, abgesehen von den durch eine Massenproduktion überhaupt schon sich vermindernden Generalkosten für die Tonne, in der **verfeinerten** und daher verbilligten **Art des Getreidebezugs und des Mehlabsatzes**. Betrachtet man hier nur die Verhältnisse zwischen städtischer und ländlicher Handelsmüllerei, die Lohnmüllerei, als älteste und primitivste Betriebsform muss hier vollkommen ausser Ansatz bleiben, so sehen wir bedeutende Nachteile auf Seiten der ländlichen Handelsmüllerei.

Der kleine Lohnmüller vermag seine Existenz nur höchst kümmerlich noch zu fristen. Wenn er nicht oder seine Frau, was häufiger vorkommt mit dem sog. „Bettelwagen“ ausfährt, um das Getreide zu holen und das Mehl dem Bauern wieder hinführt, bekommt er überhaupt nichts mehr zu mahlen.

In durchaus zutreffender Weise fasste auf einer der Müllerversammlungen<sup>1)</sup> ein Kleinmüller dies in die Worte zusammen: „Wir Landmüller in der Nähe von grossen Getreide- und Handelsplätzen befinden uns als Handelsmüller der grossen Mehlfabrik der Stadt gegenüber, ob Wasser- oder Dampf- mühle, meist immer im Nachteil, wenn wir auch unser Getreide direkt vom Besitzer beziehen, Bahn- und Chaussee-Verbindung haben. Der Stadtmüller am Handelsplatz hat täglich die Auswahl für sein Rohmaterial meist billiger und bequemer; den Absatz seines Fabrikats vorteilhafter durch den direkten Verkehr am Handelsplatz per Bahn oder Wasser, so dass im Innern unsrer Provinz (Westpreussen) in den Gebieten, die durch bequeme Verkehrswege für die grossen Handelsmühlen zugänglich sind, dem Müller erdrückende Konkurrenz gemacht wird.“ — In der That pflegt der kleine ländliche und städtische Müller von seinem Getreidelieferanten, entweder dem Getreidehändler oder Getreidebauenden, oder sogar was der Verfasser des öfters konstatiert hat, einer grossen Mühle abhängig zu sein.

Die ersteren beziehen gewöhnlich einen Teil ihres Meh-

<sup>1)</sup> s. XXIV. Generalvers. d. Verb. d. Müller 1896. S. 32.

bedarfs von dem in ihrer nächsten Nähe befindlichen Müller, und wenn dieser seine Kundschaft nicht ganz verlieren will, muss er mitunter auch mindergute Ware wohl oder übel in den Kauf nehmen. In grössere Abhängigkeit gerät aber der Kleinmüller nur zu oft bei dem kapitalkräftigern Händler, der ihn durch lange Kredite zu fesseln verstanden hat. Ob er schon gewiss wenig Lust hat, er ist dennoch genötigt, auch schlechtere Ware abzunehmen und zu vermahlen. Am charakteristischen für die Lage des kleinen Müllers ist unstrittig die Entnahme von Getreide oder Mehl von den grössern Mühlen. Das erstere kommt seltener vor. In diesem Fall ist es gewöhnlich so, dass die grosse Mühle gewissermassen als Kommissionär mehrere Waggonladungen bestellt, von denen sie eine dem Mitbesteller gegen eine geringe Vergütung überlässt. Im letztern Fall aber, wo der betreffende Handlungsmüller regelmässig Mehl empfängt, ist er wie der kleine Schuhmachermeister, der die in der Fabrik gefertigten Stiefel verkauft, nicht mehr selbständiger Handwerker, sondern Zwischenhändler. Seine wirtschaftliche Existenz kann er dann zwar vielfach behaupten aber natürlich mehr oder weniger nur auf Kosten seines Betriebs. Als ich in Altona auf einer Studienreise einen grössern Müller fragte, wie denn die Kleinmüller sich bei den dortigen zahlreichen Grossmühlen befänden, äusserte sich dieser: „O, sehr gut, sie kaufen von uns billig das Mehl und verkaufen es gut wieder.“

Ebenso wie bei dem Einkauf stehen auch bei dem Fabrikat- absatz dem Grossbetrieb äusserst grosse Vorteile zur Seite. Der Grossbetrieb kann auch bei rückgängigen Preisen, wenn er niedrig eingekauft, erheblich billiger als der gewöhnlich sich nicht Deckung verschaffende Kleinbetrieb liefern.

Dies wurde im Mehlhandel ausgedrückt durch die Bestimmung: wenn billiger, dann billiger. Diese Klausel, die sog. Baisseklausel, führte zu ganz ausserordentlichen Missständen und wurde daher schliesslich zum grossen Teil durch Beschlüsse der einzelnen Müllerverbände wieder abgeschafft. Geblieben sind aber die langen Kreditfristen in Verbindung mit einem stark erhöhten Skonto bei Barzahlung.

Andererseits ist der Grossmüller, der sich schon im Interesse eines gleichmässigen und voll aufrecht zu erhaltenden

Betriebs sich durch lange Vorausverkäufe sicher stellen muss, leichter in der Lage, seinen Abnehmern, auch wenn die Preise inzwischen in die Höhe gegangen sind, noch zu den alten Bedingungen zu liefern.

Für den Grossindustriellen aber ist, wie Wasserrab in seinem bereits erwähnten Werke treffend ausführt, die Erwägung massgebend, dass die Opfer, welche er entweder im Preis oder in längerer Kreditgewährung bringen muss, um Kunden eines kleinen Produzenten (Konkurrenten) zu sich herüber zu ziehen, in Summa doch geringer ausfallen, als die im vornherein feststellbare Ersparung bezw. günstige Verteilung der Generalkosten auf die Gewichtseinheit seiner Produktion.<sup>1)</sup> Der Umstand jedoch, dass im wirtschaftlichen Verkehr gerade der Zwischenhändler als Konkurrent des Kleinmüllers auftritt, verführt letzteren dazu, gerade diesen als den eigentlichen Störenfried, den grössten Preisdrücker, hinzustellen. So kann man es denn öfters hören, dass für den Kleinmüller die Zwischenhändler die eigentlichen Totmacher sind. Man hält sich wie so oft im Leben an die sichtbare Erscheinung und macht diese für alle Übel verantwortlich, ohne an die tiefere Ursachen zu denken. Gleichwohl steckt etwas Berechtigtes in der Anschauung, sie zeigt, zu welcher Bedeutung heute der Zwischenhändler gelangt ist. In der That steigt seine Wichtigkeit in demselben Verhältnis, in dem sich die Grossindustrie weiter entwickelt. Er ist für den Grossbetrieb der unentbehrliche Vermittler, da er unmittelbar mit den Konsumenten verkehrt. Ebenso aber wie der Müller und Getreidehändler wird auch er von den Schwankungen des Getreide- und Mehlmarktes betroffen und seine Gewinne nehmen daher oft einen spekulativen Charakter an. Unter regelmässigen Verhältnissen ist sein Gewinn ein mässiger, auf den gestellten Grosshandelspreis schlägt er 1 M. per Sack, wovon die Kosten für Fuhrlohn, 1<sup>0</sup>/<sub>0</sub> Discout und Verlust für Säcke in Abzug zu bringen sind, so dass für ihn im Durchschnitt ein Gewinn von 50 Pfennig per Sack anzunehmen ist.

Daher liegen die tiefen Gründe für die billigen Preise nicht bei dem Zwischenhandel, sondern in jenen durch die fabrikmässige Grossproduktion geschaffenen Umständen.

<sup>1)</sup> Wasserrab l. c. S. 139.

**3) Der Mahlverdienst beim Gross- und Kleinbetrieb.**

Nur wenn man die eben dargelegten Faktoren berücksichtigt, kann man eine ausreichende Erklärung finden für die verhältnismässige Niedrigkeit des Mahllohns, wie er sich aus der Differenz der Grosshandelspreise für Getreide und Mehl ergibt.<sup>1)</sup> Theoretisch richtig kann nämlich aus der Differenz der beiden Preise unter Einsetzung der üblichen Ausbeutesätze der sog. Mahllohn berechnet werden. Jedoch muss hier gleich vorweg gesagt werden, dass der thatsächlich erzielte kommerzielle Gewinn von den theoretisch berechneten weit verschieden sein kann. Es kann der Müller bei einer Mehlmarke guten Gewinn erzielen, während er an einer andern Sorte, für die keine Nachfrage vorhanden ist, nichts gewinnt.

Bleiben wir aber bei der theoretischen Feststellung des Mahllohnes. Der Durchschnittspreis für 1 dz Roggen betrug i. J. 1896 für Berlin 11,88 Mk. excl. Sack, derjenige für Roggenmehl 0/I 16,30 Mk. incl. Sack. Dann erhält man unter Zugrundelegung einer Ausbeute von 60 Rg. 0/I Mehl und abzüglich des Sackpreises von 30 Pf. die Summe

$$\begin{array}{r}
 60 \times 16 \text{ Pf.} = 9,60 \\
 + 7 \text{ kg. II Mehl} = 7 \times 12 \text{ „} = 0,84 \\
 + 28 \text{ kg. Kleie} = 28 \times 8 \text{ „} = 2,24 \\
 \hline
 12,68 \text{ Mk.}
 \end{array}$$

Von 12,68 M. erhält man nach Abzug des Roggenpreises von 11,88 „ d. Summ. von 0,80 Pf. als Verdienst der Müller, für die Tonne demnach 8 M. Wenn nun in einem Artikel: „Bedeutung der Landwirtschaft und Industrie“ von C. Ballod<sup>2)</sup> als Gewinn

1) Die wichtigsten Bedingungen für den Handel mit Roggenmehl (Usance) der Berliner Börse sind folgende:

Im Terminhandel ist Roggenmehl in guter, gesunder Beschaffenheit in Posten von 300 Sack, und zwar 150 Sack Nr. 0 und 150 Sack Nr 1 zu 100 kg. innerhalb der Berliner Weichbildgrenze gegen Zug um Zug zu leistende baare Zahlung des bedungenen Preises zu liefern. Die Abnahme bzw. Empfangnahme des gekündigten Mehles erfolgt auf Kosten des Empfängers nach Wahl des Verkäufers vom Kahn oder von anderen bedeckten Lagerräumen, höchstens in zwei getrennten, aber gleichzeitig anzukündigenden Posten. Es muss von jeder Stelle stets 0 u. 1 zu gleichen Teilen und darf an einer Stelle nie weniger als 50 Sack angekündigt werden.

2) s. Schmollers Jahrbuch 1898 XXII. Jahrgang Heft 3 S. 209.

der Müller und Händler die Summe von 18 Mk. per Tonne, herausrechnet, so ist diese Zahl entschieden falsch, auch wenn Ballod vorsichtshalber diesen Gewinn auf 15 Mark herabsetzt. Ballod benutzt bei seiner Berechnung die von einem österreichischen Ingenieur Thaler angegebenen Mehlausbeutezahlen. Nach den mir zu Teil gewordenen Auskünften passen diese Ziffern für deutsche Verhältnisse nicht.<sup>2)</sup> Ferner kann man aus der Differenz von Getreide- und Mehlpriß nach den börsenmässig festgestellten Grosshandelspreisen nur den Mahllohn feststellen, nicht aber noch den Gewinn resp. Verdienst der Zwischenhändler. Was die Thaler'schen Zahlen anbetrifft, so giebt dieser an, dass aus 100 kg. Roggen an

|                  |   |      |
|------------------|---|------|
| Mehl Nr. 0 und I | = | 66%  |
| "    "    2      | = | 9 "  |
| "    "    3      | = | 2 "  |
| Kleie            | = | 18 " |
|                  |   | 95   |

gezogen werden können. Ebenso werden von Ballod auch die Weizenausbeuteziffern zu hoch angesetzt, deshalb kann schon aus diesen Gründen die von Ballod auf 174 Millionen berechnete Gesamtverdienst der Müller und Zwischenhändler nicht als richtig anerkannt werden.

Mit Thaler nimmt Ballod an bei Halbhochvermahlung von Weizen eine Ausbeute von

|                             |   |   |
|-----------------------------|---|---|
| Kaiserauszugmehl von 14%    | } | = 61 kg deren Wert à 22 Pf.<br>gleich 13,42 Mk. |
| an Mehl Nr. 00 von 47%      |   |   |
| "    "    Nr. 0 "    4      | } | = 17 kg deren Wert à 17 Pf.<br>gleich 2,89 Mk.  |
| "    "    Nr. I "    6      |   |   |
| "    "    Nr. II "    7,25  |   |   |
| "    "    Kleie          19 |   |   |
|                             |   | 97 kg   |
|                             |   | 18,02 Mk.                                       |

Mithin würde sich nach B. bei einem Weizenpreise von 156,20 Mk. per Tonne der Verdienst der Müller und Zwischenhändler auf 24 Mk. stellen.

In Wirklichkeit aber varrieren schon nach den verschiedenen zur Vermahlung gelangenden Getreidesorten auch die Aus-

<sup>2)</sup> R. Thaler: Die Müllerei. Chemisch-technische Bibliothek. Wien 1895. S. 387.

beutezahlen mehr oder weniger. Dann verursachen auch die verschiedenen Mahlmethode mehrere Prozentunterschiede. Richtig wird ja auch von B. auf die Halbhochmüllerei und ihre Ausbeute zurückgegriffen und gesagt, dass die Hochmüllerei weniger Mehle gewinne (70—75<sup>0</sup>/<sub>0</sub>!) und dafür mehr Kleie und geringere Mehle. Nicht berücksichtigt sind aber, wenn man auch absieht von der Unsicherheit in der Bezeichnung der Mehlmarken von 000 bis 1 oder 2, und dementsprechend unsichern Prozentzahlen, dass die 40000 kleinen Mühlen mit 1 bis 5 Personen die auf sie entfallende Getreidemenge vielleicht nur bis zur Hälfte vermahlen, die andere aber zu Grobbrot etc. schroten. Der Lohn hierfür beträgt 5—8 Mk. für die Tonne, im Durchschnitt meist 6 Mark. Ferner stellt sich für diese kleinen Betriebe, wenn sie „beutel“ d. h. mahlen, wie für sehr viele der mittleren Mühlen, bis zu 20 Personen, die Ausbeute bei Weizen etwa in folgender Weise dar:

An bestem und gutem Weizenmehl

|                |   |  |
|----------------|---|--|
| sog. 000 und 0 | = | 60 <sup>0</sup> / <sub>0</sub>         |
| Mehl No. 0     | = | 3 „                                    |
| „ „ 1          | = | 3 „                                    |
| „ „ 3          | = | 8 —11 <sup>0</sup> / <sub>0</sub>      |
| Kleie          | = | <u>20—25 <sup>0</sup>/<sub>0</sub></u> |
|                | = | <u>95—97 <sup>0</sup>/<sub>0</sub></u> |

Festgestellt wurden durch Befragen folgende Zahlen.

Dampfmühle des Herrn S. zu J. Ostpreussen.

|                             |  |                          |
|-----------------------------|--|--------------------------|
| Bestes Mehl von den Griesen | 40 <sup>0</sup> / <sub>0</sub> oder 68 <sup>0</sup> / <sub>0</sub>                       | bestes und besseres Mehl |
| 1, 2 u. 3 von den Gängen    | 30 <sup>0</sup> / <sub>0</sub> 3 <sup>1</sup> / <sub>2</sub> <sup>0</sup> / <sub>0</sub> | 2 Mehl                   |
| Kleie                       | 25 <sup>0</sup> / <sub>0</sub> 3 <sup>1</sup> / <sub>2</sub> <sup>0</sup> / <sub>0</sub> | 3 Mehl                   |
| Abgang                      | 5 <sup>0</sup> / <sub>0</sub> 20 <sup>0</sup> / <sub>0</sub>                             | Kleie                    |
|                             | 100  | 100                      |

Dampfmühle zu Bubainen in Ostpreussen.

|  | Weizen |                                       | Roggen |
|--|--------|---------------------------------------|--------|
| 60 <sup>0</sup> / <sub>0</sub> bestes Mehl |        | 55 <sup>0</sup> / <sub>0</sub> 0 Mehl |        |
| 10 „ zweites „                             |        | 10 „ 2 „                              |        |
| 25 „ Kleie                                 |        | 30 „ Kleie                            |        |
| 5 „ Abgang                                 |        | 5 „ Abgang                            |        |

Dampf- und Wassermühle des Herrn S. in P. in Pommern.

| Weizen                  | Roggen                |
|-------------------------|-----------------------|
| 55 % feines Mehl        | 65 % Mehl 0/I. u. II. |
| 15 „ mittleres Mehl     | Rest: Kleie.          |
| Rest geringes u. Kleie. |                       |

Dampfmühle in Hamburg.

| Weizen :                              |          |        |
|---------------------------------------|----------|--------|
| gutes 00 Mehl zum backen etwa         |          | 60 %   |
| 0 „ etwa                              |          | 4 „    |
| I. Mehl                               |          | 3 „    |
| feine Kleie (Futtermehl)              | }        | = 28 „ |
| grobe „                               |          |        |
| Randmehl (Futtermehl)                 |          |        |
| Verlust                               |          | 5 „    |
| Windmüller in Stolzenburg Weizen cca. |          | 71 %   |
|                                       | Roggen „ | 63 „   |

Ein anderer grundsätzlicher Einwand gegen die Ballodischen Berechnungen müsste auch dann noch erhoben werden, wenn die Mehlausbeuteziffern richtiger eingesetzt wären und der Mahllohn der grossen Mühlen richtig berechnet wäre. Dann muss darauf hingewiesen werden, dass ziemlich bedeutende Unterschiede in dem Mahllohn der grossen und der kleinen Mühlen sich ergeben. Dass beispielsweise der Mahllohn der Berliner Roggengrossmühlen in den letzten Jahren pro Tonne etwa 6—8 Mk. betragen habe, ist in den Fachblättern klagend hervorgehoben worden. Obiges Beispiel suchte dies gleichfalls zu veranschaulichen. Die kleinern Mühlen aber sind nicht im Stande zu derartig niedrigen Preisen das Getreide zu vermahlen, sie produzieren bedeutend teurer.

Als im Jahr 1872 der Vorstand des Verbandes deutscher Müller den Vorschlag machte, dass der mindest zu fordernde Mahllohn für 1000 Kilo Roggen 15 Mk. und

„ „ „ Weizen 18 „ oder bei Naturallohn von 100 Kilo Körnern 10 Kilo Körner und 2<sup>1</sup>/<sub>2</sub> Sgr. Mahlgeld bei 5 Kilo Abzug für Verstaub und Steinmehl betragen solle, da wurde dieser Vorschlag zwar bereitwilligst allgemein anerkannt,<sup>1)</sup> jedoch wurde er weder überall eingeführt noch brachte er es irgendwo zu längerem Bestehen Der Hannover-

<sup>1)</sup> Geschichte des Verbandes deutscher Müller. S. 42.



V. Die wirtschaftliche u. soziale Bedeutung v. Gross- u. Kleinbetrieb etc. 191

sche Zweigverband fasste beispielsweise den Beschluss, dass die Mahllöhne pro Tonne in

| Körnern             |                                | Geld                       |   |
|---------------------|--------------------------------|----------------------------|---|
| b. gebeuteltem Mehl | 13 <sup>0</sup> / <sub>0</sub> | gebeuteltes Mehl a. Weizen | 15,00 M. u. 5 <sup>0</sup> / <sub>0</sub> Verlust |
| Backschrot          | 10 <sup>0</sup> / <sub>0</sub> | " " Roggen                 | 12,00   |
| Viehschrot          | 9 <sup>0</sup> / <sub>0</sub>  | Backschrot aus Weizen      | 12,00 " " 3 <sup>0</sup> / <sub>0</sub> "         |
|                     |                                | " " Roggen                 | 10,50 " " 3 <sup>0</sup> / <sub>0</sub> "         |
|                     |                                | Viehschrot                 | 9,00 " " 3 <sup>0</sup> / <sub>0</sub> "          |

betragen sollten, setzte also die Mahllöhne gleich von Anfang herab.

Als zur Zeit vorkommende Mahllöhne wurden festgestellt

|  |   |
|--|---|
| 1) Holländermühle Bindsonen Ostpr.                                 | 12 M. b. Roggenmahlen                         |
|  | 6 " für Schrotten                             |
| 2) Holländermühle Pagelienen "                                     | 10 " " Roggenmahlen                           |
|  | 12 " " Weizen "                               |
| 3) Bockwindmühle Kamscharren "                                     | 12 " " Roggen "                               |
| 4) Wassermühle b. Rastenburg "                                     | 12,50 " " Roggen "                            |
| 5) Dampfmühle in Bubainen "  | 18 " " Roggen "                               |
| 6) " " J. "  | 20 " " bei Roggen u.<br>Weizen f. Besitzer    |
|  | 16 " f. Bäcker                                |
| 7) Wassermühle Keppurren b. J. "                                   | 14 " b. Weizenmahlen                          |
|  | 12 " " Roggen "                               |
| " "  | } einge-<br>gangen<br>1897                    |
|  |   |
|  | 4 " " Futterschrotten                         |
| 8) Wassermühle Rothemühle b. L.<br>Brandenburg                     | 12 " " Roggen "                               |
| 9) Bockmühle zu Neutrebbin<br>mit Dampfkraft                       | 15 " " Roggen "                               |
| 10) Bockmühle zu Dahme<br>ohne Dampfkraft                          | 12 " " Roggen "                               |
|  | 18 " " Weizen "                               |
| 11) Windmühle im Dorf Krampitz <sup>1)</sup><br>(Nieder-Schlesien) | 12 " u. 4 <sup>0</sup> / <sub>0</sub> Abgang. |
| 12) Dampf- u. Wassermühle in B. Hannover.<br>Mahllohn pro Ctr.     |   |

in Körnern

in Geld

Herstellung von gebeuteltem Mehl

8<sup>0</sup>/<sub>0</sub> Körner, Verlust 4<sup>0</sup>/<sub>0</sub> = 12<sup>0</sup>/<sub>0</sub> 0,80 M. (p. Tonne 16 M.) Verlust 4<sup>0</sup>/<sub>0</sub>

Herstellung v. Back- u. Bohnenschrot

<sup>1)</sup> Untersuchungen des Vereins f. Soz.-Pol. Bd. IX. S. 517. 1897.  
Über die Lage des Handwerks in Deutschland.

192 V. Die wirtschaftliche u. soziale Bedeutung v. Gross- u. Kleinbetrieb etc.

|  |                          |             |
|--|--------------------------|-------------|
| 7 % Körner, Verlust 3 % = 10 %                   | 0,70 M. (p. Tonne 14 M.) | Verlust 3 % |
| Herstellung von Viehschrot                       |                          |             |
| 6 % Körner, Verlust 2 % = 8 %                    | 0,60 M. (p. Tonne 12 M.) | Verlust 2 % |
| Wassermühle in Adelsheim <sup>1)</sup>           | 65 Pfg. f. d. Ctr.       |             |
| „ „ Osterburken                                  | 70 „ „ „                 |             |
| „ „ Sindolsheim                                  | 65 „ „ „                 | Weissmehl   |
| „ „ „  | 50 „ „ „                 | Schwarzmehl |
| Wassermühlen in Nöttingen Damsbach <sup>2)</sup> | 12,75 M. in Körnern.     |             |

Aus diesen Zahlen wird ersichtlich, dass die kleinen Landmühlen meistens einen Mahllohn bei Roggen von 10—12 Mk., bei Weizen 12—16 Mk. erhalten, selten sind höhere Löhne. Am meisten wird noch ein höherer Preis von den etwas grössern mit Dampf produzierenden Mühlen gehalten. Doch pflegen dann diese Mühlen sich weniger mit Lohnmüllerei als mit Handelsmüllerei zu befassen. Interessant ist ein Vergleich mit den frühern Mahllöhnen. 1810 wurden sie wie erwähnt, festgesetzt mit 1,63 Mk. pro Ctr. Weizen und 1,02 Mk. pro Ctr. Roggen. Das würde für Roggenvermahlung ein Sinken um 40 %, bei Weizen um 30 % bedeuten. — Diesen Mahllöhnen der kleinern Mühlen müssen die Verdienste der grossen Mühlen gegenübergestellt werden.

Für Danzig betrug 1897 der Durchschnittspreis für 1 dz Roggenmehl 0/I mit Sack 17,20 M., ohne Sack mithin 16,90 M.

|                         |                |
|-------------------------|----------------|
| 60 kg 0/I à 16,9 Pfg.   | = 10,14        |
| 5 kg II. Mehl à 12 Pfg. | = 60           |
| 30 kg Kleie à 8 Pfg     | = 2,40         |
|                         | <u>= 13,14</u> |

Von 13,14 M. abgezogen der Roggenpreis mit  
— 11,93

bleibt 1,21 M., mithin für die Tonne 12,10 M. Verdienst.

Auch im Jahre 1896 ergibt eine Berechnung des Mahllohns eine ziemliche Höhe desselben pro Tonne 14,80 Mark, 1895 12 Mk.

Auf erheblichere Schwierigkeiten als eine auch bei Roggenvermahlung mehr oder weniger nur annäherungsweise zu ermöglichende Berechnung stösst der Versuch, den

<sup>1)</sup> Nach der von der badischen Regierung im J. 1885 veranstalteten Erhebung über die Lage des Kleingewerbes.

<sup>2)</sup> Untersuchungen d. V. f. Soz. l. c. Bd. VIII. S. 59. 74.

Verdienst der Müller bei Weizenvermahlung zu berechnen. Die grössere Verschiedenheit der erzeugten Mehlmärken, die dadurch hervorgerufenen Preisunterschiede, die nicht bekannten Mischungsverhältnisse des vermahlenden Weizens, die unvollständigen Notizen über die Qualität der gehandelten Marken, der Umstand, dass meist nur Nr. 00 Mehle börsenmässig gehandelt werden, machen mehr oder weniger einige Annahmen notwendig, die aber der Wirklichkeit höchst wahrscheinlich entsprechen oder mindestens sehr nahe kommen dürften. Im Anschluss an frühere Darlegungen setzen wir die Weizenmehlausbeute folgendermassen an:

|                   |     |                                |
|-------------------|-----|--------------------------------|
| Kaiserauszugmehl  | 3—  | 4 <sup>0</sup> / <sub>0</sub>  |
| Grieslerauszug    |     | 10 <sup>0</sup> / <sub>0</sub> |
| Bäckerauszugmehl  | 25— | 27 <sup>0</sup> / <sub>0</sub> |
|                   |     |                                |
| i. g. Auszugmehle | 40— | 41 <sup>0</sup> / <sub>0</sub> |

|  |                                |
|--|--------------------------------|
| Dann 0 Mehl, 1a und 1b Mehl oder ähnlich<br>bezeichnete Marken je 10 % = | 30 <sup>0</sup> / <sub>0</sub> |
| Pollmehl und Grieskleie je   | 3 <sup>0</sup> / <sub>0</sub>  |
| Grobe oder Schalenkleie  | 20 <sup>0</sup> / <sub>0</sub> |
|  | 96 <sup>0</sup> / <sub>0</sub> |

Berechnet man danach für Duisburg, das einen bedeutenderen Weizenmehlmarkt hat, und Weizenmehle 000 und 00 gehandelt werden, den Müllerverdienst für das Jahr 1896, so kann folgender Ansatz gemacht werden. Da nur 000 Mehle notiert wurden, so werden die Kaiserauszugmehle gewiss mit ca. 10% vorher herausgezogen sein und gewisse Modifikationen wie nachstehend eingetreten sein.

Die Preise für Weizenmehl 000 und 00, Pollmehl und Grand sind aus dem Handelskammerbericht von Duisburg für 1896 (stat. Teil S. 34) entnommen.

|                     |   |                               |   |           |
|---------------------|---|-------------------------------|---|-----------|
| 55% beste<br>Mehle  | { | 10% Kaiserauszugmehl à 24 Pf. | = | 2,40 Mk.  |
|                     |   | 25% Weizenmehl 000 à 21,8 „   | = | 5,45 „    |
|                     |   | 20% „ 00 à 21,49 „            | = | 4,30 „    |
| 21% zweite<br>Mehle | { | 15% „ 1a und 1b à 18 „        | = | 2,70 „    |
|                     |   | 3% Pollmehl à 10,79 „         | = | 0,33 „    |
|                     |   | 3 Grand à 8 „                 | = | 0,24 „    |
|                     |   | 20 kg Kleie à 8,25 „          | = | 1,65 „    |
|                     |   |                               |   | 17,07 Mk. |

Der Preis für inländischen Weizen betrug im Durchschnitt

des Jahres 15,91 Mk., der für Weizen vom Schwarzmeer 16,42, für Donauweizen 16,28 Mk., für Amerikaner 16,39.

|  |              |
|--|--------------|
| Der Preis für $\frac{1}{2}$ inländischen und $\frac{1}{2}$ Schwarz.-Weizen | 16,16        |
| „ „ „ $\frac{1}{2}$ „ „ $\frac{1}{2}$ Donau-Weizen                         | 16,09        |
| „ „ „ $\frac{1}{2}$ „ „ $\frac{1}{2}$ Amerikaner                           | 16,10        |
| Mithin betrug der Mahllohn   | 17,07        |
|  | <u>16,16</u> |

91 Pf. per Dz.

resp. 98 oder 99 Pf. oder pro Tonne demnach 9 bis 10 Mark.

Demgegenüber mögen noch folgende Preisverhältnisse im Danziger Mehlhandel vom Jahre 1895 gegenübergestellt werden.

Im Januar 1895 betrug der Preis für Weizen pro Tonne  
133,69. M.

|                                |          |
|--------------------------------|----------|
| für Kaisermehl pro Dz.         | 30,00 M. |
| „ 000 Weizenmehl               | 26,00 „  |
| „ 00 „                         | 22,00 „  |
| „ fein Nr. I                   | 18,40 „  |
| „ „ Nr. II                     | 15,40 „  |
| „ Mehlabfall, Schwarz-<br>mehl | 10,40 „  |

Hiernach berechneten sich:

|   |          |                 |
|---|----------|-----------------|
| 10 <sup>0</sup> / <sub>0</sub> Kaiseraussug   | à 30 Pf. | = 3,00 M.       |
| 25 <sup>0</sup> / <sub>0</sub> Weizenmehl 000 | à 26 „   | = 6,50 „        |
| 20 <sup>0</sup> / <sub>0</sub> „ 00           | à 22 „   | = 4,40 „        |
| 15 <sup>0</sup> / <sub>0</sub> „ Nr. I        | à 18 „   | = 2,70 „        |
| 6 <sup>0</sup> / <sub>0</sub> „ Nr. II        | à 15 „   | = 0,90 „        |
| 20 <sup>0</sup> / <sub>0</sub> Schwarzmehl    | à 10 „   | = 2,00 „        |
|   |          | <u>19,50 M.</u> |

Mithin betrug der Mahllohn 19,50 M.

$$\begin{aligned} & - 13,36 \text{ „} \\ & = \underline{6,14 \text{ M.}} \end{aligned}$$

Jedoch, wie gesagt, die Berechnungen können theoretisch richtig sein, in Wirklichkeit ist der erzielte Gewinn von dem Berechneten wohl bedeutend abweichend.

Welche Schwankungen im einzelnen vorkommen können, zeigen folgende Zahlen, die den Angaben des Besitzers einer grossen Roggendampfmühle in Berlin entstammen.<sup>1)</sup>

<sup>1)</sup> Dr M. Falcke: Mahlprozess u. d. chemische Zusammensetzung der Mahlprodukte einer modernen Roggen-Kunstmühle. Arch. f. Hygiene Bd. 28 S. 52. 1897.

V. Die wirtschaftliche u. soziale Bedeutung v. Gross- u. Kleinbetrieb etc. 195

| Marke | Preis für 100 kg im |                                   | Ausbeute                          |
|-------|---------------------|-----------------------------------|-----------------------------------|
|       | März 1893           | Dezember 1891                     |                                   |
| 0     | 17,75 M.            | 30 <sup>1</sup> / <sub>2</sub> M. | 25—30 <sup>0</sup> / <sub>0</sub> |
| 0—1   | 16,50 „             | 29 <sup>1</sup> / <sub>4</sub> „  |                                   |
| I     | 15,25 „             | 28 „                              | 30—35 <sup>0</sup> / <sub>0</sub> |
| II    | 12,00 „             | 20 „                              | 5— 7 <sup>0</sup> / <sub>0</sub>  |
| III   | 11,00 „             | 18 „                              | 1— 2 <sup>0</sup> / <sub>0</sub>  |
| Kleie | 8,75 „              | 10 <sup>1</sup> / <sub>2</sub> „  | 27—29 <sup>0</sup> / <sub>0</sub> |

Für Weizenvermahlung hat der Verband deutscher Müller in einer Eingabe an die Regierung (Septbr. 1896), in der um Herabsetzung des Ausbeuteverhältnisses gebeten wurde, nachstehende Durchschnittsverdienste angegeben:

| Jahr | Preis                             | Einheit | Pro | Warenart        |
|------|-----------------------------------|---------|-----|-----------------|
| 1891 | 20,45                             | M.      | pro | Tonne Weizen    |
| 1892 | 23,71                             | „       | „   | „               |
| 1893 | 12,25                             | „       | „   | „               |
| 1894 | 12,12 <sup>1</sup> / <sub>2</sub> | „       | „   | „               |
| 1895 | 10,37 <sup>1</sup> / <sub>2</sub> | „       | „   | „               |
| 1896 | 6,24                              | „       | „   | „ <sup>1)</sup> |

Eine andere Roggendampfmühle Berlins hat für das Jahr 1898 nachfolgende Preise für ihre Fabrikate pro 100 Kilo in Mark erzielt:

|           | Roggen-Mehl 0/I.                    | Roggen-Mehl II                       | R.-Kleie |
|-----------|-------------------------------------|--------------------------------------|----------|
|           | (1—60 <sup>0</sup> / <sub>0</sub> ) | (61—65 <sup>0</sup> / <sub>0</sub> ) |          |
| Januar    | 21,25 M.                            | 13 M.                                | 8,45     |
| Februar   | 21,40 „                             | 12 <sup>3</sup> / <sub>4</sub> „     | 8,45     |
| März      | 21,30 „                             | 14 <sup>3</sup> / <sub>4</sub> „     | 8,60     |
| April     | 21,40—26,00 M.                      | 13 <sup>3</sup> / <sub>4</sub> „     | 8,80     |
| Mai       | 25,70—23,20 „                       | 14 „                                 | 11,25    |
| Juni      | 22,70—20,70 „                       | 14 „                                 | 9,60     |
| Juli      | 20,90—20,00 „                       | 13 „                                 | 9,25     |
| August    | 20,00—19,60 „                       | 13 <sup>3</sup> / <sub>4</sub> „     | 8,90     |
| September | 19,70—20,70 „                       | 14 <sup>3</sup> / <sub>4</sub> „     | 8,95     |
| Oktober   | 20,70—22,00 „                       | 14 <sup>1</sup> / <sub>2</sub> „     | 9,10     |
| November  | 22,00—21,40 „                       | — „                                  | 9,50     |
| Dezember  | 21,30—21,60 „                       | — „                                  | 9,70     |

<sup>1)</sup> Die betreffenden Berechnungen und Zahlen, auf die sich die Angaben stützen s. im Anhang.

## **II. Die wirtschaftliche Unterlegenheit des Kleinbetriebs und die Gründe derselben.**

### **1. Die technische Rückständigkeit des Kleinbetriebs und die Bedürfnisverfeinerung.**

Das Ergebnis der im vorhergehenden angestellten Erörterungen über die Höhe des Mahllohns lässt sich dahin zusammenfassen, dass der Kleinbetrieb mit bedeutend höheren Kosten produziert als der Grossbetrieb. Hierzu kommt noch, dass die meisten Kleinbetriebe infolge ihrer Abhängigkeit von ihrer Betriebskraft und der Mangelhaftigkeit ihrer technischen Ausrüstung nur eine geringe Leistungsfähigkeit aufweisen und ein nur geringen Anforderungen entsprechendes Fabrikat zu erzeugen im stande sind. Auch wird das Mehl häufig in unappetitlicher, mitunter geradezu gesundheitswidriger Weise hergestellt, wie beispielsweise die öfters vorkommenden Massen-Vergiftungen durch bleihaltiges Mehl beweisen. Es wird nämlich zur Befestigung der Hauen in den Mühlsteinen in diese Blei hineingegossen, das beim Mahlen ins Mehl gelangt.<sup>1)</sup>

Eine andere derartige Unzuträglichkeit wird in dem Bericht der Gewerbeaufsichtsbeamten v. J. 1895 in folgender Weise gerügt: „Zu grossen Bedenken in gesundheitlicher Beziehung giebt das Mischen von Mehl in den zahlreichen kleinen Mühlen Veranlassung. Während dieses Mischen in grossen Betrieben in geschlossenen Kammern und auf maschinellem Wege geschieht, wird es in kleinen Mühlen fast stets im offenen Raume und zwar so vorgenommen, dass der Arbeiter mit entblösten Beinen in die Mehlhaufen hineintritt und das Mischen mittels einer Schaufel besorgt, wobei viel Staub entwickelt wird und bei dem Arbeiter sich häufig Nasenbluten einstellt. Der Abhilfe stehen hier meist die Enge der Räume, die Schwierigkeiten des Umbaues und die häufig sehr bedrängte Lage der kleinen Mühlenbesitzer entgegen.“

Diese Umstände, wie die überall zunehmenden Ansprüche an ein schmackhaftes weisses Brot veranlassen heute auch die kleineren Landwirte, ihre gesammte Körnerernte zum Verkauf zu bringen und im Bedarfsfall das Mehl beim Händler einzukaufen.<sup>2)</sup> In der That sind auch die Anforderungen an die

<sup>1)</sup> vgl. hierzu „Der Müller“ 1897 S. 742 Massenvergiftungen im Regbez. Breslau i. J. 95. In nicht weniger als 101 Mühlen waren derartige Bleibefestigungen üblich.

<sup>2)</sup> s. Erhebungen über die Lage der Kleingewerbe im Grossherzogtum Baden im J. 1885.

Weisse des Mehles nicht unberechtigt. Zwar hat man in neuerer Zeit wieder vielfach die Grossmühlen beschuldigt, in ihrer Mehlerzeugung hinsichtlich der Weisse und Feinheit des Mehles viel zu weit gehen, da gerade die nahrhaftesten Bestandteile in die Kleie kämen. Man hat von einer Millionenverschwendung gesprochen, von der Nahrhaftigkeit der „groben“ Brote, man hat Vollbrote aus ungemahlenem Getreide hergestellt, dennoch müssen alle diese Versuche zur Vergrößerung der müllerischen Technik als gescheitert angesehen werden.

Die Untersuchungen, die hierüber neuerdings angestellt worden sind, haben in ungemein dankenswerter Weise Klarheit geschafft über den Nährwert der Mehle, die Natur des Klebers, dieses für die Backfähigkeit des Mehles so ungeheuer wichtigen Stoffes, ferner über den Kleberreichtum der Kleie und die Klebernatur der fälschlich so bezeichneten Kleberzellen.<sup>1)</sup> Der Wert der Untersuchungen wird noch erhöht, da in ausgehnter Weise aus den verschiedensten Mehlen in der mannigfaltigsten Art hergestellten Brote zu Ausnutzungsversuchen an Menschen verwendet wurden, wodurch einigermassen sichere Grundlagen zur Beurteilung der Nahrungswerte der verschiedenen Mehle gewonnen wurden.

Die Ausführungen der Untersucher erscheinen uns auch für die vorliegenden Fragen so ausserordentlich wichtig, dass wir ihnen nachstehend Raum gewähren wollen.

„Der Kleber findet sich im natürlichen, ungequollenen, trockenen Zustande im Weizen- und Roggenkorn bekanntlich in Gestalt feinsten Körnchen zwischen den Stärkekörnchen des Mehlkorns verteilt. Mikroskopisch sind diese Körnchen von den feinsten Stärkekörnchen durch einfache Betrachtung kaum zu unterscheiden; doch nehmen sie, mikrochemisch untersucht, nicht die Jodreaktion der Stärke (Blaufärbung) an, sondern zeigen Eiweissreaktion. Man bezeichnet sie zum Unterschied von den Amylum- (Stärke-) Körnchen als Aleuron-Körnchen, vom *αλευρον*, welches eigentlich feinstes Mehl, Weizenmehl, bedeutet, neuerdings von Botanikern und Chemikern ausschliesslich als Bezeichnung für Körnchen aus Pflanzeneiweiss gebraucht wird, in erster Linie allerdings für die echten Kleberkörnchen, leider aber auch ohne Unterschied auch für alle übrigen körnigen Bildungen in den Pflanzenzellen, sobald sie sich chemisch oder mikroskopisch als Eiweiss erkennen lassen, auch wenn sie mit wirklichem Kleber gar nichts zu thun haben. Diese ganz unmotivirte Generalisirung des Ausdrucks „Aleuronkörnchen“ zu deutsch Kleberkörnchen hat zu der später entstandenen Verwirrung den ersten Grund gelegt.“

<sup>1)</sup> s. Untersuchungen über das Soldatenbrot vom Oberstabsarzt Dr. Plagge u. Nahrungsmittelchemiker Dr. Lebbin Berlin 1897.

Man verstand schliesslich unter Aleuronkörnchen, Kleberkörnchen, für gewöhnlich alles Andere nur nicht den echten Kleber.

So hat man u. A., fahren die Verfasser dann fort, bekanntlich auch die unter der verholzten Quer- und Längszellenschicht der äussern Schale des Kornes gelegenen, von dickwandigen Cellulose-Membranen eingeschlossenen und schon hierdurch von den zartwandigen, spinnwebeartigen Zellen des Mehlkornes, in denen der eigentliche Kleber liegt gänzlich verschiedenen, derben rechteckigen, allerdings ausschliesslich mit sog. Aleuronkörnchen in dem obigen Sinne vollgestopften Zellen der eigentlichen Samenschale, welche die Hauptmasse der Kleie ausmachen, einfach als Kleberzellen und die ganze Schicht geradezu generell, auch bei allen andern Früchten und Samen, wo man von einem Klebergehalte nie etwas gehört hat, als Kleberzellenschicht bezeichnet.

Damit war nun der Gipfelpunkt der Verwirrung glücklich erreicht: Kleberkörnchen, die kein Kleber sind, und sogar Kleberzellen, in denen von wirklichem Kleber auch nicht eine Spur vorhanden ist. Bald wurden dann der Mehlkleber und die Kleberzellenschicht der Kleie natürlich in ihrem Nährwert einander einfach gleichgesetzt und daraus zu Gunsten von Kleiemehlen und -Brotten die weitgehendsten Schlüsse gezogen.

Des weitern wird gesagt: „Es sei daher gleich hier nachdrücklich darauf hingewiesen, dass die sogenannten Kleberzellen der Kleie mit dem eigentlichen Mehlkleber garnichts zu thun haben.“

Auf ihre sich selbst gestellte Frage, wie denn ein derartiges Wahngebilde wie die Lehre von dem Kleberreichtum der Kleie und von Klebernatur der fälschlich so bezeichneten „Kleberzellen“ hat entstehen können, antworten die Verfasser, dass dies wohl seinen Grund in dem botanischen Missverständnis in Betreff der Aleuronkörnchen, zum teil aber auch in der neuerdings gebräuchlichen Methode der chemischen Untersuchung habe.

Bekanntlich sind alle Eiweisskörper stickstoffhaltig, alle Kohlenhydrate (Stärke, Zucker) und sämtliche Fette davon frei.

Durch diesen Umstand wurde man bewogen, an stelle der schwierigen direkten Eiweissbestimmung, die einfachere Be-



stimmung des Stickstoffgehalts auszuführen. Der Fehler der Methode lag nun darin, dass man wohl den Gesamtstickstoff und die daraus zu berechnende Gesamteiweissmenge erhalten konnte, nicht aber aus einem Gemisch verschiedener Eiweisskörper die einzelnen Bestandteile von einander zu trennen vermochte. Die hohen Stickstoffzahlen der Kleie- und Schrotbrote wie sie in all den Reklameanalysen paradierten, sind daher für den Nährwert des Brotes nicht so ohne weiteres beweiskräftig.<sup>1)</sup>

Zum Schluss bemerken die Untersucher noch, dass chemisch das Eiweiss des Inhalts von Kleberzellen von dem des echten Klebers sich wesentlich unterscheidet. Der hohe Phosphorgehalt der Kleie zusammen mit ihrer Schwerverdaulichkeit scheint auf eine ganz andern Gruppe von Eiweisskörpern, die sog. Nukleïne, hinzuweisen.

Die Verfasser stellen die Ergebnisse ihrer Untersuchungen schliesslich in nachfolgenden Thesen zusammen:

1. Gutes Roggenmehl wird fast eben so gut wie gutes Weizenmehl ausgenutzt.
2. Roggenmehl wird um so besser ausgenutzt, je weniger Kleie es enthält.
3. Roggenkleie selbst in fein vermahlenem Zustande stellt kein für den menschlichen Organismus geeignetes Nahrungsmittel dar.
4. Die möglichst vollständige Entfernung der Schale, einschliesslich der sogenannten „Kleberzellenschicht“, bildet das für eine rationelle Mühlentechnik anzustrebende Ziel.
5. Nach dem heutigen Stand der Technik wird dieses Ziel am sichersten ohne Schälung, aber mit Hilfe feiner Siebe und unter Festsetzung eines nicht zu geringen Kleieauszugs d. h. ca. 25<sup>0</sup>/<sub>0</sub> erreicht.

Einige interessante Angaben werden noch über Ausnutzungen verschiedener Brotsorten durch den Menschen gemacht. Danach ergibt sich die bemerkenswerte Thatsache, dass die aus feinsten Mehlen hergestellten Erzeugnisse am besten vom menschlichen Magen ausgenützt werden.

---

<sup>1)</sup> s. Plagge u. Lebbin S. 56.

Die ersten Ausnutzungsversuche von Brot an Menschen wurden von Gustav Meyer<sup>1)</sup>, später von Rubner<sup>2)</sup> ausgeführt.

Meyer fand für die 4 von ihm benutzten Brotsorten folgende procentische Verluste durch den Koth.

|   | Gesamtverlust<br>(in % d. Trockensubst.) | Verlust an Stickstoff-<br>substanz (Eiweiss) |
|---|--|--|
| Semmel aus feinem<br>Weizenmehl: }  | 5,6 <sup>0</sup> / <sub>10</sub>         | 19,9 <sup>0</sup> / <sub>10</sub>            |
| Münchener Roggen-<br>brot aus gebeut. u.<br>grob. Weizenmehl<br>mit Hefe: }           | 10,1 <sup>0</sup> / <sub>10</sub>        | 22,2 <sup>0</sup> / <sub>10</sub>            |
| Horsford-Liebig-<br>Brot, a. kleiefreiem<br>(?) Roggenm. ohne<br>Hefe, m. Backpulv. } | 11,5 <sup>0</sup> / <sub>10</sub>        | 32,4 <sup>0</sup> / <sub>10</sub>            |
| Oldenbrgr. Pumper-<br>nickel aus ganzem<br>Korn m. Sauerteig. }                       | 19,3 <sup>0</sup> / <sub>10</sub>        | 42,3 <sup>0</sup> / <sub>10</sub>            |

Rubner verglich Brote aus 3 verschiedenen Mehlsorten von einem und demselben Korn miteinander, aus feinstem (30<sup>0</sup>/<sub>10</sub> Ausbeute), mittlerem (70<sup>0</sup>/<sub>10</sub>) und sog. Ganzmehl (100<sup>0</sup>/<sub>10</sub> Ausbeute) von decortiziertem d. h. durch ein voraufgehendes Schälverfahren seiner Schalen beraubten Weizen. Schälverlust etwa 3<sup>1</sup>/<sub>2</sub><sup>0</sup>/<sub>10</sub> Mahlverlust, Verstaubung und Verdunstung 2—2<sup>1</sup>/<sub>2</sub>, also Verluste etwa 5<sup>0</sup>/<sub>10</sub>, bleibt zur Vermahlung 95<sup>0</sup>/<sub>10</sub>.

Der Ausnutzungsverlust betrug:

|                         |                                    |                      |                                    |                |
|-------------------------|------------------------------------|----------------------|------------------------------------|----------------|
| bei feinstem Weizenmehl | 4,03 <sup>0</sup> / <sub>10</sub>  | in d. Trock.-Subst., | 20,07 <sup>0</sup> / <sub>10</sub> | i. d. St.-Sub. |
| „ mittlerem „           | 6,66 <sup>0</sup> / <sub>10</sub>  | „ „ „                | 24,56 <sup>0</sup> / <sub>10</sub> | „ „            |
| „ grobem „              | 12,22 <sup>0</sup> / <sub>10</sub> | „ „ „                | 30,47 <sup>0</sup> / <sub>10</sub> | „ „            |

Das letztere Mehl hinterliess auf einem Siebe von  $\frac{1}{4}$  mm. Öffnung 23<sup>0</sup>/<sub>10</sub> Kleieteile. Infolgedessen scheint die Schlussfolgerung, die Rubner aus seinen Untersuchungen zieht, vollkommen gerechtfertigt. Er sagt:

„Vom volkswirtschaftlichen Standpunkte aus empfiehlt es sich, da, wo man die Kleie an Vieh verfüttern kann, sie nicht in dem Brote zu lassen. Die Haustiere nutzen die Kleie weit

<sup>1)</sup> Gustav Meyer Ernährungsversuche mit Brot. Monatsberichte der Bayr. Akad. d. Wiss. Dez. 1869. Z. f. Biol 1871 Bd. 7.

<sup>2)</sup> Rubner: Ueber die Ausnutzung einiger Nahrungsmittel. Z. f. Biol. 1883 Bd. 19. (N. F., Bd. 1)

besser aus als der Mensch, und wir gewinnen also in anderer Weise aus der Viehzucht wieder Nutzen für den Menschen.“

Nach dieser Abschweifung in das Gebiet der Nahrungsmittelchemie kehren wir zu unserm Thema zurück.

Um aber einen tiefern Blick in die Produktionsverhältnisse, die Rentabilität und Rationalität der kleinen Betriebe thun zu können, sollen hier einige müllerische Kleinbetriebe, deren Betriebsverhältnisse durch Fragebogen oder durch mündliches Befragen mehr oder weniger genau festzustellen waren, ausführlicher geschildert werden. Leider gelang es nicht, bei allen Inhabern der untersuchten resp. befragten Betriebe die Scheu vor der Oeffentlichkeit zu überwinden. Infolgedessen genügten in vielen Fällen die beantworteten Fragen nicht, um eine einigermaßen vollständige und brauchbare Beschreibung zu ermöglichen. Diese Betriebe konnten daher hier nicht angeführt werden.

## 2. Die Rentabilität des Kleinbetriebs in Einzeldarstellungen.

### I.

Die Mühle, eine sog. Bockwindmühle im Kreis Jüterbog wird bereits 29 Jahre von dem derzeitigen Müller besessen. Daneben wird Landwirtschaft betrieben. Vorhanden sind 13 Morgen Land, auf denen Roggen, Hafer, Kartoffeln und Grünfutter gebaut werden.<sup>1)</sup>

In sämtliche Arbeiten teilt sich der Besitzer mit seinen zwei Söhnen.

Die Mühle ist noch mit altem Thürenzeug versehen, sie hat keine selbstthätige Stellvorrichtung und auch keine selbstthätigen Vorrichtungen zur Beförderung von Getreide und Mehl. Es ist nur ein Elevator in der Mühle vorhanden zur Hebung des Schrottes vom Walzenstuhl nach der Sichtmaschine. Als innere Einrichtungen der Mühle sind zu erwähnen, ein Spitzgang mit Ventilation, Vorquetschwalzen und Bürstenschnecke zum Zweck der Getreidereinigung. Dem Mahlzweck dient ein Schrotwalzenstuhl 300×400 mm (900 M.) und ein französischer Mahlgang. Zwei Sichtmaschinen dienen zur Sichtung des Mahlgutes. Gesamter Wert der maschinellen Einrichtung 2500 M. Wert der Mühle ohne die maschinellen Einrichtungen 3000 M.,

<sup>1)</sup> Ertragsfähigkeit pro Morgen 3—5 Ctr. bei Roggen, 4—6 Ctr. bei Hafer, 48—60 Ctr. bei Kartoffeln. Wert des Landes pro Morgen 200—300 M.

des Grund und Bodens, auf dem die Mühle steht 500 M. Als Betriebskapital werden 6—900 M. gebraucht.

Was die Windverhältnisse anbetrifft, so sind etwa 60 Tage im Jahre guter Wind, 100 mittlerer, die übrige Zeit nicht genügender Wind. Etwa 60—70 Tage wird Tag und Nacht gearbeitet.

Es können vermahlen werden pro Tag bei gutem Wind 20 Ctr. An Mahlohn werden für 20 Ctr. Roggen 12 M., für Weizen 18 M. erhoben. Körner werden in demselben Wert abgerechnet. Im ganzen wurden 1897 vermahlen 1400 Ctr., da viel nasses Getreide vorhanden war. Bei normalem Getreide 1400—1500 Centner. Unter diesen befinden sich etwa 100 Ctr. Weizen. Hülsenfrüchte werden nicht verarbeitet. Die Ausbeute bei Weizenmehl beträgt 65 %, bei Roggenmehl 60 %. Das Getreide wird direkt vom Produzenten bezogen. Die eine Hälfte des vermahlenden Gutes geschieht gegen Lohn, die andere Hälfte auf eigene Rechnung zum Detailverkauf. — Der Verbrauch an Heizmaterial i. J. wird berechnet mit 8 M., der an Schmier- und Leuchtmaterial mit je 5, die an Utensilien mit 10 M. — Die Feuerversicherung beträgt 26 M. für die Mühle ohne Wohnhaus; die Gewerbesteuer 8 M. (1 % des Einkommens), der Grundsteuerreinertrag 70 M., die Grundsteuer 5,60 M. Die Produktionskosten betragen nach Angabe des Besitzers pro Ctr. 20 Pfg.

Der Absatz der Mahlprodukte geschieht teils an die dortigen Bäcker, teils an die Bauern. Es wird nur gegen bar verkehrt.

Über die Arbeiterverhältnisse wird folgendes angegeben: Die Gesellen erhalten 4—5 M. pro Woche, die Kost mit Logis wird vielleicht 6 M. betragen. — Der Geselle schläft in der Regel in der Mühle in einem dazu hergerichteten Raum. Freie Tage hat der Geselle 26—30. Lehrlinge giebt es hier nicht. „Müller will keiner mehr lernen.“ Die Lehrzeit für Lehrlinge dauert 3 Jahre, im letzten Jahre erhält der Lehrling eine kleine Vergütung 1—1,50 M. pro Woche.

Zum Schluss heisst es: Vorteilhafte Verhältnisse waren überhaupt niemals vorhanden. Die Mehlfabriken erdrücken uns. —

Berechnet man nun nach vorstehendem die Einnahmen und Ausgaben des Betriebs, so ergeben sich bei einer Ver-

zinsung der gesamten Mühlenanlage und des Betriebskapitals von 8000 M. mit 4 0/0, entsprechender Amortisation rund 450 M. Ausgaben.

Dem steht gegenüber der Mahllohn für 1400 Ctr., darunter cca. 100 Ctr. Weizen. Bei Roggen wird gerechnet pro Ctr. 60 Pfg., bei Weizen 90 Pfg., folglich sind vereinnahmt 90 M. + 780 = 870 M. Es bleibt also ein Mehr von etwa 320 Mark.

Unwillkürlich fragt man sich, wie kann ein Mensch mit Familie davon leben. Die Antwort auf diese Frage giebt durchaus zutreffend der Besitzer der Mühle in einem Schreiben an mich.

Er schreibt: „Bei den meisten meiner Kollegen hier und in der Umgegend sind die Erwerbsverhältnisse noch viel ungünstiger, der Haupterwerb liegt bei den meisten in der Landwirtschaft. Dass die Leute noch bestehen können, beruht mit auf ihrer Bedürfnisslosigkeit. Es sind hier Bockwindmühlenbesitzer, die nur die Hälfte von dem an Körner im Jahr verarbeiten wie ich, sodass ich mich selbst oft wundere wie die Leute in ihrem Hausstand leben und bestehen können.“

Noch vor 10 Jahren waren die meisten Bockwindmühlen hier bei Wind Tag und Nacht in Betrieb, das kommt heute nur selten nach vorherigem grossen Windmangel vor. Die Bockwindmühlen stehen auf dem Aussterbeetat. In Schlesien liegen die Verhältnisse noch bedeutend ungünstiger, dort habe ich schon Windmühlen als Brennholz verkaufen sehen.“

## II.

Der Besitzer einer andern Bockwindmühle, die Dampfkraft zur Aushilfe hat, giebt folgende Auskunft.

Die Mühle ist im Besitz meiner Familie seit 1843, in dem meinigen seit 1873. Neben meiner Mühle habe ich Landwirtschaft 60 Morgen und betreibe Holz- und Kohlenhandel.

Gepflanzt werden Weizen, Roggen, Gerste, Hafer, Rüben.

Durchschnittsertrag pro Morgen 12 Ctr. Wert eines Morgen 750 M., vor einigen Jahren 900 M., auch 1000 M. Ich treibe sowohl Tausch- wie Handelsmüllerei, jedoch mahle ich meist für eigene Rechnung. Der Mahllohn besteht allein in Geld, und zwar wird Roggen vermahlen pro Ctr. 75 Pf., Weizen garnicht. Für Mais quetschen und schroten werden 25 Pfg. bezahlt.

Bei guter Betriebskraft können 20 Ctr. Roggen am Tag vermahlen werden. Im Jahr 1897 wurden 1800 Ctr. Roggen gemahlen und 6000 Ctr. Mais gequetscht. Im Jahr 1896 2160 Ctr. Roggen, 3600 Ctr. Mais und Gerste gequetscht. Die Produktion ist grösser geworden, da ich in einer guten Gegend wohne. Es sind hier nämlich grossartige Gänsemästereien, die viel gequetschtes oder geschrotetes Futter gebrauchen.

Die Betriebskraft bildet neben Wind eine kleine Dampfmaschine von 6 P. S. (Kostenpreis 4000 M.), Kohlenverbrauch pro Stunde 25 kg.<sup>1)</sup> Kohle kostet pro Ctr. 1 M.

In der Mühle sind thätig der Besitzer mit 2 Söhnen und 1 Arbeiter. Ein Sohn ist thätig als Geselle, einer als Lehrling und Maschinist, sie sind mit dem Arbeiter auch in der Wirtschaft thätig.

Die Einrichtungen in der Mühle bestehen in einem Spitzgang mit Drahtcylinder, Vorquetschwalze und Blaumehlcylinder, 1 französischen Mahlgang und zwei Walzenstühlen und 2 Sichtmaschinen (à 500 M.) Der Wert von ein paar französischen Steinen ist 600 M., sie nutzen sich in 25—30 Jahren ab. Geschärft müssen sie nach einer Vermahlung von 10—15 Wispel werden. Die deutschen Mühlsteine kosten 60—100 M., sie müssen im Jahr 2 bis 3 mal geschärft werden, man benutzt sie nur zum Reinigen. Der erste Walzenstuhl (300/454 mm) kostet 850 M., der zweite (400/600 mm.) 1350 M. Bei 100 Tonnen müssen sie neu geriffelt werden. —

Die Windverhältnisse sind „nicht die besten,“  $\frac{1}{3}$  im Jahr ist guter,  $\frac{1}{3}$  mittlerer,  $\frac{1}{3}$  gar kein Wind. Die Mühle geht gewöhnlich nur am Tage, Nachts „nur wenn es mal nötig ist.“ An 26 Sonntagen wird abgestellt. Die Flügel haben Jalousiezeug. Selbstthätige Vorrichtungen für Getreide und Mehlförderung sind nicht vorhanden. Jedoch giebt es Schnecken zur Schrot- und Getreidebeförderung. Die Arbeitszeit bei gewöhnlichem Betrieb ist 12 St., bei stärkerem 14, bei flottem 16 St., und zwar von 6 Uhr bis 8 Uhr resp. 10 Uhr Tagdienste, von 8 Uhr resp. 10 Uhr bis 6 Uhr Nachtdienst. Wenn des Nachts gemahlen wird, dann findet die Ablösung um 10 Uhr Abends statt, dann bleibe ich mit dem Lehrling bei der Arbeit.

---

<sup>1)</sup> Grössere Maschinen verbrauchen circa 1 kg. pro 1 P.S.

Letzterer erhält seine Ruhe meist am andern Tag. Oft jedoch hat derselbe am Nachmittag vorher schon Ruhe gehabt. Eine regelmässige Beteiligung des Betriebsinhabers an der Arbeit in der Getreidemühle findet nicht statt, ebensowenig regelmässige Beteiligung an der Nachtarbeit. Dass mehr als 24 Stunden hintereinander vom Gesellen Dienst gemacht wird, kommt nicht vor, da immer zwei vorhanden sind und sich in der Aufsicht ablösen. Beim Dampfbetrieb ist Pause von  $1\frac{1}{2}$ —9 Vorm., 12—1 Mittag und 4—4 $\frac{1}{2}$  Vesperzeit. Freie Tage hat der Geselle „wenigstens 100 i. J.“

An Lohn erhalten meine Söhne was nötig. Der Geselle erhielt früher 3 Mk. pro Wispel. Für die Woche beträgt der Lohn 8—12 M., ausserdem Kost und Logis. Im Jahr wird letzteres veranschlagt auf 275 M. Thatsächlich gezahlt wurde unter Einrechnung von Kost und Logis 1156 M. i. J. 1897.

Wert des Mühlengebäudes ohne die maschinellen Einrichtungen beträgt 5000 M., Wert der letzteren 9000 M., des Grund und Bodens, auf dem die Mühle steht, 200 M. Als Betriebskapital werden 10000 M. gebraucht. Die Mühle ist mit 9000, das Wohnhaus mit 4800 M. versichert. Als Prämie werden 41 M., an Gewerbesteuer 24 M. gezahlt.

Schädigende Verhältnisse im J. 1897 waren die schlechte Beschaffenheit des Roggens und die Preisschwankungen des Getreides. Die Mehlpreise sind sehr gedrückt, die Bauernkundschaft ist lohnender. Im übrigen „verkaufte Mehl, wo es los zu werden.“ Die Bäcker in der Nähe erhalten 3 Monate Credit, auf weitere Entfernungen wird nur gegen Kassa geliefert. Mehl sende ich auch nach Frankfurt a. O. und Berlin. Der Ort liegt von Berlin etwa 80 km.

Zum Schluss giebt der Beantworter folgendes allgemeines Bild. „Von einer Notlage der Müllerei können wir im Oderbruch mehr oder weniger noch nicht reden, ich am allerwenigsten, da das Geschäft von August bis Dezember flott mit Futterstoffen geht, Mais und russische Gerste. Es fängt aber auch an, schwächer zu werden. Es haben sich Getreidehändler Quetschmühlen angelegt und machen uns heute schon dieselbe Konkurrenz wie die grossen Exportmühlen. Eine Abhilfe wird da schwerlich zu schaffen sein. Der Händler bezieht den Mais in Kahnladungen von Stettin oder Hamburg

und da kann der kleine Müller, welcher erst vom Händler kauft, nicht gleichen Tritt halten.“

Die Produktionskosten belaufen sich pro Ctr. Roggen auf 40—50 Pfg.“

Nach der von mir angestellten Berechnung würde man unter Einsetzung der erwähnten Zahlenwerte für Gebäude etc. und unter Zugrundelegung von nur 5000 M. Betriebskapital und der Annahme, dass die Maschine an 100 Tagen à 12 St. à 16 kg gebraucht wird und etwa 50 M. an Unkosten entstehen für Schmier- und Leuchtmaterial, Utensilienverbrauch, 187 M. als Reineinnahme aus der Mühle erhalten.<sup>1)</sup>

Auch in diesem Fall kann man natürlich eine Rentabilität der Mühle nicht konstatieren. Wenn der Besitzer nicht seine kleine Landwirtschaft und einen Mehl-, Holz- und Kohlenhandel betriebe, würde er aus den Erträgen der Mühle allein seine Lebenshaltung nicht bestreiten können.

### III.

Die Mühle ist eine Wassermühle in Brandenburg. Ausserdem wird Landwirtschaft betrieben. Der Besitzer hat 70 Morgen Land. Wert des Landes pro Morgen 120—200 Mark, Grundsteuerreinertrag 113,25 M.<sup>2)</sup> Zum Ansammeln des Wassers ist ein Sammelteich vorhanden, dieser ist im Stande bei normalem Wasser 8 Stunden das Wasser zu halten. Die Ausnutzung des Wasser geschieht durch ein Wasserrad von Holz. Bei starkem Wasser werden 8—10 P. S., bei durchschnittlichem 3 P. S. erzielt. Reichliches Wasser ist nur im Frühjahr bei Tauwasser vorhanden, etwa 20 Tage, auskömmliches 2 Monate, geringes 9 Monate. Bei starkem Wasser reicht die Kraft zum Nacht- und Tagbetrieb aus. Günstige Wasserverhältnisse hatte das Jahr 1896/97, 1890—95 waren schwach. — Der Getreidereinigung dient ein Spitzgang, Drahtzylinder, Eureka (eine bekannte Reinigungsmaschine im Kleinbetrieb), dem Mahlzweck 2 französische Mahlgänge, wovon einer nur zum Schroten (d. h. Futterschrot) benutzt wird.

---

<sup>1)</sup> Roheinnahmen für 1800 Ctr. Roggen = 1350 und 6000 Ctr. Maisquetschen = 1500 = 2850 M. Rohausgaben 2663 M.

<sup>2)</sup> Ertragfähigkeit pro Morgen 3—4 Ctr. Roggen, bei Hafer 4—5 Ctr., Kartoffeln 40—50 Ctr.



Ferner ist ein Walzenstuhl vorhanden. Eine Sichtmaschine besorgt die notwendige Sichtung des Mahlgutes. — In 24 Std. können bei guter Betriebskraft 10 Sack à 170 Pfd. vermahlen werden. Der Mahllohn wird teilweise in Körnern, teilweise in Geld erhoben, für die Tonne 12 M. In den letzten Jahren wurden vermahlen 1800 Ctr. Es wird zum grössten Teil gegen Lohn vermahlen. Das aus der Mahlmetze gefertigte Mehl wird an Händler der Umgegend verkauft. Das Getreide, das sonst vermahlen wird, wird vom Landwirt gegen bar bezogen. Der Besitzer arbeitet selbst in der Mühle, mitunter mit einem Gesellen, der 6 M. Lohn nebst Kost und Wohnung erhält, welche letztere auf 6 M. veranschlagt wird. Alle Sonntage hat der Geselle frei.

Schädigend wirkten im Betrieb „die niedrigen Getreidepreise und die Schleuderei mit Mehl von seiten der grossen Mehlfabriken.“

Der Wert des Mühlengebäudes ist 6000 M., des Grund und Bodens 3500 M., der maschinellen Einrichtung 4000 M. Wohnhaus und Mühlengebäude sind mit 10000 M. versichert, die Gewerbesteuer beträgt 12 M., die Grundsteuer 10,72 M. Verbrauch an Heiz-, Schmier-, ( $\frac{1}{4}$  Ctr. Öl = 6 M.) Leuchtmaterial (20 M.) etc. beträgt im ganzen 46 M. — Die Produktionskosten stellen sich nach Angabe des Besitzers auf 35 Pf. per Ctr. Roggen. —

Der Produktionsberechnung wurde zu Grunde gelegt, dass ca. 30 M. an Feuerversicherung und 400 M. an Lohn incl. Kost für einen Gesellen im Jahr bezahlt wurden. Danach standen den Ausgaben von im ganzen 1123 M. die Einnahmen mit 1080 M. gegenüber, mithin ein Minus von 43 M. oder wenn man den Wert der Arbeitskraft des Besitzers mit 500 anschlägt, eine Unterbilanz von rund 540 M. Demgemäss stellen sich auch nicht die Produktionskosten auf 35 Pf. pro Ctr., sondern etwa 90 Pf.

#### IV.

Holländermühle in Bindszonen (Ostpreussen.) Die Mühle ist im Jahre 1890 erbaut. Sie liegt hart an der Chaussee nach J., einer Stadt von ca. 23000 Einwohnern, 18 km. davon.

Im Jahre 1895 wurde ein Petroleummotor angeschafft. Zur Mühle gehören 2 Morgen Land und ein kleines Wohnhaus,

Wert ca. 3000 M. Wert der Mühle mit maschineller Einrichtung 3000 Thl. (excl. des neuen Motors). Vorhanden sind in der Mühle 1 Gang französische Steine

1 „ Sandsteine

1 „ Feldsteine (Graupengang)

Das Mahlgeld beträgt für Schrotten 30 Pf., für Beuteln 60 Pf. Der Abgang beim Beuteln beträgt 3 Pfd., beim Schrotten 1<sup>1</sup>/<sub>2</sub> Pfd. Als Mahlmöglichkeit wurde 60 Ctr. pro Tag angegeben, die thatsächliche Vermahlung ist bestenfalls wohl 40 Ctr. ca. 3000 Ctr. im Jahr. Die Gewerbesteuer betrug 13 M. Der Motor kostete 2400 M., er entwickelte ca 8—10 P. S. Er verbrauchte an Petroleum etwa 0,5 kg. pro Stunde und P. S. 3 Ctr. Petroleum kosteten 38 M. (pro Ctr. = 12,67 M.) wahrscheinlich ist in diesen ziemlich hohen Preis Fracht und Preis für die Tonne eingerechnet. Ausser dem Besitzer arbeiteten in der Mühle sein Sohn und ein Tagelöhner. Letzterer erhielt 80 Pf. und Essen, was auf 50 Pf. zu veranschlagen ist.

Angenommen, es werden im Jahr <sup>3</sup>/<sub>4</sub> des Mahlgutes geschrotten, <sup>1</sup>/<sub>4</sub> gebeutelt, dann ergibt sich ein Bruttoverdienst

$$\text{von } 30 \times 2000 = 600 \text{ M.}$$

$$+ 60 \times 1000 = \frac{600 \text{ „}}{1200 \text{ M.}}$$

Von diesem gehen, wenn man die Kosten für den Motor und dessen Unterhaltung unberücksichtigt lässt, 900 M. ab, bleibt also ein Überschuss von 300 M.

## V.

Der Betrieb ist eine Holländermühle in Schleswig-Holstein. Ein Nebenerwerb ist nicht vorhanden. Betreffs der Bauart der Mühle ist zu erwähnen, dass 2 der Windmühlenflügel mit Jalousieklappen versehen sind, 2 mit „Segel“, auch ist eine selbstthätige Stellvorrichtung für wechselnden Wind vorhanden. Selbsttätige Vorrichtungen zur Getreide- und Mehlbeförderung sind nicht vorhanden. — Die Mühle hat einen französischen und zwei rheinische Gänge. Es können pro Tag 100—200 Ctr. vermahlen werden, wieviel i. J. 97 thatsächlich vermahlen wurden, „wird nicht gebucht“.<sup>1)</sup> Es wird nur inländisches Getreide, von den Produzenten der Umgegend bezogen, ver-

<sup>1)</sup> Nach nochmaliger Anfrage wurde schätzungsweise angegeben 12—14000 Ctr.

mahlen. An Mehl wird gewonnen bei Weizen 70<sup>0</sup>/<sub>0</sub>, bei Roggen 63<sup>0</sup>/<sub>0</sub>. Das Mehl wird an die Bäcker und Mehlhändler in den umliegenden Ortschaften gegen bar und gegen Kredit verkauft. Der Reinigung dienen Spitzgang und Trommelsiebe.

Beschäftigt sind in der Mühle 1 Geselle und 1 Lehrling oder ein zweiter Geselle. Der erste Geselle hat 1300 Mark jährlich incl. Wohnung und Naturalien für sich und seine Familie. Ein eventuell zweiter Geselle erhält M. 7 und Kost und Wohnung bei dem ersten. Trinkgelder erhält keiner. Bei der Arbeit findet ein Schichtenwechsel nach Bedarf statt, aber nur selten. Freie Zeit hat der Geselle, „wenn die Mühle steht und keine andere Arbeit da ist, nach Wunsch“. Der Lehrling erhält vom Meister M. 2 pro Woche ausser Kost und Logis, Dauer der Lehrzeit 2 Jahre. Im Jahre 1897 erhielt der Lehrling 104 M. ausser Kost und Logis. Der Wert der Mühle mit maschineller Einrichtung ist 22000 M., der Wert der maschinellen Einrichtung allein 14400 M., Gesamtwert von Mühle, Wohnhaus, Stall und Garten 30000 M.. Dazu ist ein Betriebskapital von 4—5000 M. erforderlich. Die Feuerversicherung für Mühle u. s. w. beträgt 30800 M., Gewerbesteuer 30 M. Der Verbrauch an Heiz-, Leucht- und Schmiermaterial wird auf 100 M. veranschlagt. — Wieviel die Produktionskosten betragen, „wird nicht kalkuliert.“

Eine Rentabilitätsberechnung erübrigt sich hier wohl, da die Angaben im ganzen zu dürftig sind.

## VI.

Die untersuchte Mühle ist eine Wassermühle in Ostpreussen. Sie liegt am Ausfluss eines grösseren Sees. Die Wasserkraft wird durch eine Kropfturbine (3000 M.), von 26—28 P. S. ausgenutzt. Auch mit dieser Mühle ist Landwirtschaft verbunden. Es gehören zur Mühle 22 Hektar guter Mittelboden. Neben der Lohnmüllerei findet Handelsmüllerei statt, auch wird im Detail Mehl verkauft. Jetzt (im August 1898) wurde der Ctr. Roggenmehl zu 12 M., der Ctr. besten Weizenmehls zu 16 M. verkauft, im Juli zur Zeit der hohen Preise zu 13 resp. 17 Mark.

In der Mühle sind 3 französische Mahlgänge, 1 Graupengang, 2 Schrotwalzenstühle, davon einer zum vorquetschen,

einer zum mahlen. Am Tage können 60 Sch. Roggen und Weizen (meistens wird nur Roggen vermahlen) zu Mehl gemacht werden. Die Maschinen zur Getreidereinigung und Sichtung sind die üblichen älteren Systems. Der Getreidebeförderung dient eine Sackwinde, sonst werden in der Mühle die Säcke mit dem Karren befördert. — Beschäftigt werden 3 Gesellen, sie erhalten 24 M. im Monat und haben Wohnung und Essen. Ausserdem werden vom Inhaber die Beiträge für die Arbeiterwohlfahrtseinrichtungen ganz bezahlt.

Die Arbeitszeit ist von Morgens 5 bis Abends 8 Uhr. Für schroten (Viehfutter) werden pro Scheffel Roggen, der gewöhnlich 65—70 Pfd. wiegt, 6 Pfd. genommen, die Metze, oder 20 Pf., für schroten zu Brotschrot für einen Scheffel zu 80 Pfund, 7 Pfd. oder 40 Pf. Für Weizenbeuteln pro Scheffel à 85 Pfd. 5 Pfd. Staubmehl und 60 Pf. Geld. Wenn die Metze genommen wird, dann gehen im ganzen 10 Pfd., incl. 4 Pfd. Staubmehl, weg und an Geld wird 10 Pf. genommen, der sog. Mahlgroschen. Bei Roggenbeuteln werden pro Scheffel 50 Pf. genommen und 5 Pfd. als Abgang gerechnet oder bei Lohn in Körnern im ganzen 9 Pfd. und 1 Groschen.

Der Wert des Mühlengebäudes und Speichers ist 24000 Mark, des Wohnhauses 10300 M. Da  $\frac{1}{6}$  Selbstversicherung abgeht, sind die Gebäude versichert mit 28583 M. Das gehende Werk mit 27987 M. Wert ab  $\frac{1}{6}$  Selbstversicherung, bleibt 23323 M. zur Versicherung. Im ganzen beträgt die Feuerversicherungsprämie 518 M. für eine Summe von 100000 M., die Gewerbesteuer 80 M. Das Einkommen ist auf ca. 8000 bis 9000 M. anzunehmen.

Eine Berechnung des Mahlverdienstes im Handverkauf liefert folgendes interessante Ergebnis.

|                      |                           |
|----------------------|---------------------------|
| 1 Ctr. Roggen = 6 M. | 1 Ctr. Roggenmehl = 12 M. |
| bestes Mehl 55 Pfd.  | à 12 Pf. = 6,60 M.        |
| zweitbestes „ 10 „   | à 10 „ = 1,00 „           |
| 30 „ Kleie           | à 5 „ = 1,50 „            |
|                      | <hr/>                     |
|                      | 9,10 M.                   |
|                      | — 6,50 „                  |
|                      | <hr/>                     |
|                      | 2,60 M.                   |

|                           |                           |
|---------------------------|---------------------------|
| 1 Ctr. Weizen = 8 M.      | 1 Ctr. Weizenmehl = 16 M. |
| bestes Weizenmehl 60 Pfd. | à 16 Pf. = 9,60 M.        |
| zweites „ 4 „ }           | à 12 „ = 0,84 „           |
| drittes „ 3 „ }           |                           |
| Kleie 28 „                | à 4 „ = 1,12 „            |
|                           | <u>11,56 M.</u>           |
|                           | — 8,00 „                  |
|                           | <u>3,56 M.</u>            |

Da trotz dieser ziemlich hohen Verkaufsgewinne von 2,60 Mk. beim Roggenmehl und 3,56 Mk. beim Weizenmehl kein so bedeutender Reingewinn erzielt wird, ist der Rückschluss auf ziemlich hohe Produktionskosten durchaus berechtigt.<sup>1)</sup>

### VII.

Die nachstehenden Beantwortungen des übersandten Fragebogens verdankt der Verfasser Herrn Pfarrer Spengler in Nottingen-Damsbach.<sup>2)</sup>

Die beiden kleinen Wassermühlen werden von der Pfinz, einem Nebenflüsschen des Rheins getrieben. Die Wasserkraft wird auf je 8 Pferdekräfte geschätzt. In beiden Betrieben wird ausser Wasserkraft keine andere Betriebskraft benutzt.

<sup>1)</sup> Nachträglich werde ich darauf aufmerksam gemacht, dass der derzeitige Roggenpreis 8,75 Mk. pro Ctr. betragen habe. Wenn der Roggen 6 Mk. kostet, so soll dort das Mehl pro Pfund 9—10 Pfg. kosten und es wird als Verdienst pro Ctr. 50 Pfg. gerechnet. Demgegenüber ist es vielleicht von grösserem Interesse, die Kaufs- und Verkaufspreise einer grossen Mühle Ostpreussens kennen zu lernen. Danach stand inländischer Roggen auf 129 Mk. im August, war demnach gegen Juni, Juli schon bedeutend gefallen, während hier auf dem Lande der hohe Preis von 175 Mk. pro t. noch bestand.

|         | Roggenmehl inl.  |       |       |      | Roggenmehl transit. |       |       |       | Roggen Kleie       |        |     |
|---------|------------------|-------|-------|------|---------------------|-------|-------|-------|--------------------|--------|-----|
|         | 1898             | 0     | 0/I   | I II | 0                   | 0/I   | I II  | 0     | inl. trans.        | pro t. |     |
|         | pro 100 kg in M. |       |       |      | in M.               |       |       |       | pro t. in M. in M. |        |     |
| Januar  | 21               | 19,75 | 18,50 | —    | 15,75               | 14,50 | 13,50 | —     | 132                | 104    | 81  |
| Februar | 20,50            | 19,25 | 18    | —    | 15,45               | 14,20 | 12,95 | 9     | 131                | 104    | 79  |
| März    | 20,50            | 19,25 | 18    | —    | 15,25               | 14    | 12,75 | 9,25  | 133                | 102    | 82  |
| April   | 21,25            | 19,75 | 18,75 | —    | 15,85               | 14,65 | 13,40 | 9,25  | 155                | 118    | 89  |
| Mai     | 25               | 23,75 | 22,50 | —    | 18                  | 16,75 | 15,50 | 9,50  | 165                | 132    | 105 |
| Juni    | 21,25            | 20,00 | 18,75 | —    | 15,50               | 14,25 | 13    | 8,35  | 140                | 105    | 80  |
| Juli    | 21,25            | 20,00 | 18,75 | —    | 15                  | 13,75 | 12,50 | 7,75  | —                  | 104    | 84  |
| August  | 20,25            | 19,25 | 18    | —    | 15,50               | 13,75 | 12,75 | 8,25  | 129                | 93     | 85  |
| Septbr. | 21               | 19,75 | 18,50 | —    | 15,25               | 14    | 12,75 | —     | 134                | 90     | 89  |
| Oktbr.  | 21,50            | 20,25 | 19,11 | —    | 15                  | 13,75 | 12,25 | —     | 144                | 106    | 82  |
| Novbr.  | 21,75            | 20,50 | 19,25 | —    | 16,50               | 15,25 | 14    | 10,25 | 145                | —      | 83  |
| Dezbr.  | 21,00            | 19,75 | 18,50 | —    | 16,75               | 15,50 | 14,25 | 10    | 140                | 114    | 85  |

<sup>2)</sup> S. auch Schriften d. V. s. S. Bd. 69 S. 73.

Die erste Mühle, die N. Mühle, an der Strasse nach Pforzheim gelegen, befindet sich im Besitz der Familie des jetzigen Eigentümers seit 1866, in dem Besitz des Eigentümers seit 1895. Verbunden ist mit der Mahlmühle eine Sägemühle, Landwirtschaft und Gastwirtschaft. Letztere wird z. Z. noch vom Vater des Müllers betrieben. Zur Landwirtschaft wird eine Fläche von 8 Morgen benützt, auf der unter anderm Spelz, Gerste, Hafer, Weizen, Kartoffel, Klee, Dickrüben, Tabak gebaut werden. Der brutto Durchschnittsertrag pro Morgen à 36 ar beträgt 112 Mk. Der Wert eines Morgens wird auf 1200 Mk. angegeben. Die beiden in Rede stehenden Mühlen haben keine Vorrichtung zum Ansammeln des Wassers. Über die Wasserverhältnisse berichtet der Untersucher, dass  $\frac{1}{2}$  reichlich,  $\frac{1}{4}$  auskömmliches,  $\frac{1}{4}$  nicht auskömmliches Betriebswasser vorhanden ist. Die Wasserkraft ist im Durchschnitt auf 8 Pferdekräfte anzunehmen. Bei reichlichem Wasser kann Tag und Nacht gemahlen werden.

Der Wert des Mühlengebäudes beträgt 18000 Mk., Wert der maschinellen Einrichtung 6000 Mk., des Grund und Bodens, auf dem die Mühle steht, 1200 Mk. Es wird nur Lohnmüllerei betrieben; das Korn wird auf 3 Mahlgängen vermahlen. Von den Gängen sind 2 französische, 1 rheinisch (Sandstein). Der Getreidereinigung dient eine Schälmaschine, der Mehlsichtung ein sog. „Cylinder“ mit Seidengazeüberzug. Der Betriebsmotor ist ein Wasserrad. (Neu kostet ein Wasserrad etwa 400 Mk., Abnutzungsgebühren 12 Jahre.) Beleuchtungsmaterial wird für 120 Mk. verbraucht. Die Produktionskraft beträgt pro Tag (24 St.) 20 Ctr., im Durchschnitt bei 12 St. 10 Ctr. 1896 wurde an Mahllohn eingenommen 150 Ctr. Der Mahllohn beträgt  $\frac{1}{12}$  der zu vermahlenden Körner. Die Feuerversicherungsprämie für Mühle und Wohnhaus (22500 Mk.) beträgt 50 Mk. An Staatssteuern werden gezahlt pro Jahr 173,53 Mk., an Gemeindeabgaben 349,06 Mk.

Über die Arbeitsverhältnisse wird noch folgendes berichtet: Der Besitzer arbeitet selbst mit, hat einen Gesellen und einen Lehrling, seinen Sohn. Der Geselle erhält 3 Mk. wöchentlich Lohn, ausser dem noch Trinkgeld, etwa im Betrage von 5 Mk. pro Woche. Regelmässige Arbeitszeit beträgt 24 St. und jeder 2. Tag ist Ruhetag. 36stündige Arbeitszeit kommt äusserst selten vor. Die Mahlmühle ist weniger rentabel wie die Sägemühle.

Der Betrieb der zweiten Mühle ist demjenigen der vorbeschriebenen in den meisten Punkten gleich. Das Mühlengebäude, der Grund und Boden, auf dem die Mühle steht und der Wert der maschinellen Einrichtung werden zu demselben Werte wie in dem vorgehenden Falle angegeben. Nur ist hier Landwirtschaft allein als Nebenbetrieb vorhanden und zwar dienen der Bewirtschaftung 10 Morgen. Es werden an Staatssteuern 126 M., an Gemeindesteuern 221 Mk., darunter Gewerbesteuer 50 Mk. gezahlt, insgesamt 347 Mk. Mühle und Wohnhaus sind für 21500 Mk. mit 48 Mk. Prämie versichert. Heiz-, Schmier-, Beleuchtungsmaterial wird für 109 Mk., Utensilien für 60 Mk. verbraucht. Als Mahllohn wurden 1896 etwa 200 Ctr. angenommen. Statt des Lehrlings ist hier ein Fuhrknecht im Betrieb. Der Geselle erhält wöchentlich 3,50—4,00 Mk. Der Fuhrknecht jährlich 250 Mk. nebst Kost und Logis, welche letztere pro Tag mit 1 Mk. veranschlagt wird. Ausser dem Lohn erhalten Geselle und Knecht Trinkgelder von den Kunden, durchschnittlich wöchentlich 5 Mk. resp. 2 Mk.

Freie Tage hat der Geselle jeden Sonn- und Feiertag. Die regelmässige Arbeitszeit des Gesellen beträgt 12 Stunden. „Dass der Geselle mal 36 Stunden hintereinander arbeitet, kommt selten vor.“

Bei den beiden hier beschriebenen Mühlen fällt dem Betrachter eins auf, das sind die hohen Gebäudewerte und die überraschend grossen Steuerlasten. Nimmt man mit dem Untersucher einen Körnerpreis von 8,50 pro Ctr. an (s. weiter unten), so hatte der erste Müller ein Jahresverdienst von 1700 Mk. und der zweite einen Verdienst von 1275 Mk. aus der Mühle, dazu kommt noch für den ersteren ein Bruttoertrag aus der Landwirtschaft von 896 und für letzteren 1120 Mk., insgesamt 2596 Mk. resp. 2395 Mk. Den Einnahmen stehen 2357,59 Mk. bez. 2137 Mk. Ausgaben gegenüber, sodass 238,41 resp. 258 Mk. Jahreseinnahmen übrig bleiben. Dabei ist noch unberücksichtigt geblieben, welche Ausgaben im landwirtschaftlichen Betrieb zu machen waren. Ein Reinertrag allein aus der Mühle ist danach natürlich nicht zu verzeichnen.

In den Untersuchungen des Vereins für Sozialpolitik äussert sich der Referent über die dortige Lage der Müllerei in folgender bemerkenswerter Weise:

„Das Geschäft ist seit 25 Jahren sehr zurückgegangen, weil die Bäcker, die das Kunstmehl wohlfeiler kaufen, nicht mehr selbst mahlen lassen. Die Bauern und Handwerker lassen zwar noch mahlen, soweit ihre selbst gepflanzten Früchte reichen, doch kaufen auch sie das Mehl bei den Bäckern. Da sie für den Doppelzentner Spelz nur 12,50 Mk. zur Zeit erhalten, so mahlen sie selbst ihre Früchte in einer der Dorfmühlen, aber auch auswärts.

Als Lohn nehmen die Müller  $\frac{1}{12}$  der zu mahlenden Körner und können in 24 St. höchstens  $1\frac{1}{2}$  Ctr. in Wert von 12,75 Mk. einnehmen. Das Geschäft ist durch das Sinken der Getreidepreise sehr zurückgegangen (1870 1 dz Körner 28 Mk., jetzt nur 17 Mk.). Dass durch das Sinken der Getreidepreise gerade die Lohnmüllerei am schärfsten betroffen wird, haben wir an anderer Stelle schon hervor gehoben.

Aus diesen Einzelbeschreibungen dürfte eins mit zweifelloser Klarheit hervorgehen, dass eine Rentabilität der kleinern Mühlen wegen ihrer hohen Produktionskosten nicht zu konstatieren ist. Nicht 25—40 Pfg. betragen die Selbstkosten pro Ctr., sondern 80—90 Pfg., ein Betrag, welcher allerdings garnicht im Verhältnis zu der Leistung steht.

Warum die kleinen Betriebe teuer produzieren, soll nachfolgende Überlegung über die Kosten einer Wind-, Wasser- und Dampfpferdestärke zeigen.

Nach Beispiel I kostet ein Bockwindmühlengebäude nebst Grund und Boden ohne maschinelle Einrichtung cca. 900 M. pro Windpferdestärke. Es wird hier angenommen, dass eine Bockwindmühle 4 Pferdestärken erzeugt, eine Holländermühle aber 8. — Die andere geschilderte Bockwindmühle hat einen Gebäudewert von 5000 M. und Bodenwert von 200 M. Rechnet man hier auch 5 nutzbar gemachte Pferdestärken, so ergeben sich immerhin cca. 1000 M. pro Windstärke. Engel schätzte i. J. 1853 die Kosten der Anlage einer Windpferdestärke in kleinern Motoren auf 5—600 M., in stärkern auf 4—500 M., die des Betriebes auf 20 % dieser Summe pro Jahr.<sup>1)</sup>

Die Kosten einer Wasserpferdestärke wurden von dem Genannten i. J. 1853 für Sachsen auf 500 Thlr. berechnet. Heute dürften die Kosten dieser bei Turbinenbetrieb, sofern

<sup>1)</sup> Preuss. Statist. 1877. S. 384.



nur etwa 30 P. S. erzielt werden, 4—600 M. betragen. Bei Wasserrädern werden sich in einzelnen Fällen auch geringere Summen ergeben. Jedoch muss man hierbei stets berücksichtigen, dass bei der etwa 200 Tage oder noch weniger dauernden thatsächlichen Benutzung der Kräfte sich die Zinsen für den Unterhalt des Mühlendamms und der Schleuse, Reinigung des Grabens u. s. w. sehr vergrössern und die Rentabilität so schmälern, dass schon eine kleine Dampfmaschine billiger produziert, da bei dieser die Pferdekraft pro Jahr meistens 300 M., bei grösserer etwa 200 M. zu stehen kommt. Die jährlichen Zinsverluste pro Wasserpferdekraft betragen durchschnittlich heute etwa 75 M., die Verkaufswerte schwanken zwischen 500—2000 M. Unter diesen Verhältnissen ist es für die Mehrzahl der kleinen und kleinsten Mühlen nicht möglich, irgendwie einen nennenswerten Widerstand der Grossindustrie entgegenzustellen. Auch in den abgelegensten Gegenden werden sie als Mahlmühlen wahrscheinlich sehr bald ganz wegfallen, jedoch werden sie noch für den Bedarf an Futterschrot in Frage kommen. Diese müllerischen Kleinbetriebe durch gesetzgeberische Massregeln schützen und am Leben zu erhalten hiesse Prämien aussetzen für technisch rückständige und teuer produzierende veraltete Betriebsformen.

Von zahlreichen Wassermühlen aber, die eine mittlere Wasserkraft besitzen und deren Gefälle leicht vertieft werden können, kann man schon heute sagen, dass eine Benutzung ihrer Wasserkräfte zu Elektrizitätszwecken durchaus eine rentablere Verwendung derselben wäre als die Benutzung zur Mehlerzeugung.

## **B. Die Arbeitsbedingungen bei Gross- und Kleinbetrieb.**

### **1) Die Arbeitsbedingungen im Allgemeinen.**

Auf den vorhergehenden Blättern gelangte unsere Untersuchung zu dem Ergebnis, dass der Grossbetrieb dem Kleinbetrieb in privatwirtschaftlicher Hinsicht überlegen ist. Der zweite Teil des vorwüflichen Themas betraf die Frage, welchem von den beiden Formen der gewerblichen Unternehmung eine höhere sozialpolitische Bedeutung beizumessen sei. Hier werden wir zu untersuchen haben, welche Bedeutung dem Grossbetrieb und dem Kleinbetrieb in Bezug auf die wirtschaftliche und soziale Hebung der Arbeiterklasse zukommt. Denn

zweifelhohn wirft nicht allein wegen ihres numerischen Übergewichts das Wohl und Wehe von rund 70000 in der Mühlenindustrie gewerblich beschäftigten Arbeitern ein entscheidendes Gewicht in die Wagschale, die gewaltigen Interessenkämpfe, von denen das heutige Wirtschaftsleben in seinen tiefsten Tiefen aufgewühlt wird, treten vor unser Auge. Das Medusenantlitz der sozialen Frage erhebt ihr Haupt. —

Welches sind nun die Arbeitsbedingungen der in der Mühlenindustrie Beschäftigten? Welches sind die vorkommenden Arbeitszeiten? Welcher Lohn wird dafür gezahlt?

Betrachten wir hier zuerst die allgemeineren Arbeitsbedingungen der Müller und Mühlenarbeiter beim Gross- und beim Kleinbetrieb. Schon hinsichtlich der Beschaffenheit der Arbeitsräume zeigen sich bemerkenswerte Unterschiede. Während die Arbeitsstätten in den Grossbetrieben hell und luftig sind und soweit irgend möglich eine Staubentwicklung durch die bei fast jeder Maschine angebrachten Exhaustoren und Ventilatoren vermieden wird, ist dies natürlich in kleinern Betrieben wegen der Kostspieligkeit derartiger Einrichtungen nur selten der Fall. Die Enge der Räume, die Schwierigkeit des Umbaus und die bedrängte Lage der kleinen Mühlenbesitzer sind die Ursachen, die durchgreifende Verbesserungen unmöglich machen.

Das Gutachten des kaiserlichen Gesundheitsamtes über den Einfluss der Beschäftigung der Müllergesellen und Lehrlinge auf deren Gesundheit anlässlich der Enquete über die Arbeitszeit im Mühlengewerbe, bemerkt in dieser Beziehung folgendes:

„Wenngleich neuerdings in Folge vervollkommener Betriebseinrichtungen die der Luft in den Mühlen beigemischten Staubmengen hie und da eine bedeutende Abnahme erfahren haben, mancherorts sogar bis zu einem solchen Grade, dass von einer wesentlichen Staubverunreinigung, namentlich in den dem eigentlichen Mahlbetriebe dienenden Räumen, nicht mehr gesprochen werden darf, so sind doch im allgemeinen die Müllergesellen und -Lehrlinge auch heute noch zu den sogenannten Staubarbeitern zu rechnen.“

Des weitern wird in dem Gutachten ausgeführt, dass bezüglich der Gesundheitsschädlichkeit die Beschaffenheit des Mühlenstaubs von wesentlicher Bedeutung sei. Durchaus schädlich wirke in Mühlen, wo noch Mühlsteine Verwendung finden, der beim Spitzen und Mahlen entstehende scharfkantige

Spitzen- und der beim Schärfen der Steine entstehende Steinstaub; hauptsächlich durch erstern werden die bei den Müllern beobachteten Bronchialkatarrhe, die chronisch geworden zu den üblichen Erscheinungen des Lungenemphysems führen, hervorgerufen.

Daher gelten in den Müllerkreisen Erkrankungen der Athmungsorgane sowie Lungenschwindsucht als spezifische Berufskrankheiten. Auch der Rheumatismus gilt als eine durch den müllerischen Beruf hervorgerufene Krankheit, dessen Ursache darin gefunden werden könnte, dass in alten Mühlen die Arbeit in kalten zugigen Räumen verrichtet wird; auch ist der Müller, von der Arbeit erhitzt, nicht selten plötzlichen Temperaturwechseln und Durchnässungen ausgesetzt. Als Beispiele führt der Bericht den Wind- und Wassermüller an, die in Regen und Unwetter zur Regelung ihrer Betriebskräfte hinaus müssen.

In der That sind die Gefahren für die Gesundheit der Mühlenarbeiter in Kleinbetrieben bedeutend grösser als in Grossbetrieben. Der Müllergesell in einer Bockwindmühle hat nicht nur auf sein „gehendes Zeug“ in der Mühle aufzupassen, er muss auch beständig sein Augenmerk auf den Wind richten, und aufpassen, wenn dieser umspringt. Dann muss er hinaus um die Mühle umzustellen, ganz gleich ob es regnet, stürmt oder friert, ob er von der Arbeit erhitzt ist oder nicht.

Ähnlich ist auch der Müller in den kleinen Wassermühlen leicht öfteren Gesundheitsschädigungen ausgesetzt. Auch hier erfordert die Eigentümlichkeit seiner Betriebskräfte seine beständige Aufmerksamkeit und Untersuchung. Namentlich im Frühling, Herbst und Winter, wenn das Wasser von Eis oder Blättermassen gereinigt werden muss, dann wird durch die zeitweise Draussenarbeit des Müllers, den damit verbundenen Temperaturwechsel oft der Grund zu spätern langwierigen Krankheiten gelegt.

Aber auch die innern Einrichtungen der Kleinbetriebe ermangeln genügender Vorrichtungen zur Sicherung der Arbeiter. Und so tönt aus den Berichten der Gewerbeaufsichtsbeamten seit Jahren dasselbe Lied von den mangelnden Sicherheitseinrichtungen in den kleinen Mühlen. Ein wahres Kreuz für die Beamten scheinen die fast stets den Sicherheitsanforderungen nicht genügenden Fahrstuhleinrichtungen zu

sein. (s. z. B. Ber. d. pr. Gew. b. 1896/97. S. 126. Breslau.) Auch der Bericht des Gewerbebeamten von Frankfurt a. O. aus dem Jahre 1894 giebt hiervon eine höchst anschauliche und noch heute zutreffende Schilderung:

„Bei kleinen Mühlen mit schwachem Wasserzufluss ist beobachtet worden, dass der in Akkordlohn stehende Müllerbursch sich durch ein selbstthätig einsetzendes kleines Lärmrad Nachts wecken lässt, wenn das Wasser eine gewisse Höhe erreicht hat, so dass die Mahlgänge neu beschüttet und wieder in Gang gesetzt werden können. Da diese kleinen Wassermühlen meist veraltete Betriebseinrichtungen haben und der automatischen Beförderungsweise des Mahlguts entbehren, so sind die Müller genötigt, zum Zweck der Materialbeförderung häufig von Stockwerk zu Stockwerk zu steigen. Der Aufsichtsbeamte, der in solchen Mühlen das Mitfahren der Müller auf dem Fahrstuhl verbietet und ihnen die alleinige Benutzung der meist recht steilen und unbequemen Treppen zur Pflicht macht, ist daher nicht gern gesehen. Das Aussehen der überanstrengten Müllerburschen solcher kleinen Betriebe ist infolge ungewöhnlich langer Thätigkeit in staubigen Räumen entsprechend ungesund.“

Ein anderer Bericht aus dem Jahr 1897 hebt folgendes hervor: „Auch zu der grossen Zahl der Mängel an den Treppen, Gallerien etc. sowie an Arbeitsmaschinen und Transmissionen liefern die kleinen Mühlen den Hauptteil. Oft sind die fast stets hölzernen Treppen zu schmal, besitzen sehr ausgetretene Stufen, entbehren jeder Handleiste und sind meist viel zu steil und mit zu wenig Auftritt angelegt“. In vielen Fällen trifft das Gesagte auch zu, wenn die räumlichen Verhältnisse in der Mühle recht wohl die Anlegung einer bequemeren minder gefährlichen Treppe gestattet hätten. Die Hauptantriebe in diesen Mühlen sind selten hinreichend umwehrt, so dass bei einiger Unachtsamkeit leicht Personen zu Schaden kommen können. Häufig werden derartige Schutzvorrichtungen, die auf Veranlassung des revidierenden Beamten früher angebracht worden waren, wenn sie bei Reparaturen und sonstigen Vornahmen entfernt werden mussten, nicht wieder verwendet oder sie werden, wenn sie defekt geworden sind, nicht repariert oder erneuert.“

Zu vielen Ausstellungen und Klagen geben auch die

schlechten Schlaf- und Wohngelegenheiten in den kleinen Mühlen Veranlassung. Gewöhnlich steht nämlich der Geselle oder Lehrling bei dem Kleinmühlenbesitzer in Kost und Logis. Da muss er dann zufrieden sein mit dem, was ihm geboten wird. Bedauerlicherweise haben sich sehr viele der in der Käpplerschen Broschüre schon im Jahre 1891 hierüber gemachten Angaben durchaus bestätigt und die Berichte der Gewerbebeamten entrollen fortwährend noch neue trübe Bilder.

Das bereits zitierte Gutachten fasst die Ergebnisse seiner Untersuchungen, nachdem dasselbe noch besonders hervorgehoben, dass die Müller genötigt sind, auch ihre Arbeitspausen vielfach in kalten und stauberfüllten Räumen zuzubringen, mit den Worten zusammen: „Die Aufenthalts- und Schlafräume der Müller sind, wie in den auf die Fragebogen eingelaufenen Antworten mehrfach zum Ausdruck gekommen ist, oft nicht derart von den Mahlräumen abgeschlossen, dass der Mehlstaub nicht in sie hineingelangen könne. Aber auch wenn der Abschluss genügend wäre, so bringt doch der Müller mit seinen Kleidern und an seinem Körper den Staub dort hinein.“

Das Gutachten führt dann eine vom Verband deutscher Müller in Weimar eingegangene Antwort an, worin es heisst: „Staubige Schlafräume sind sehr häufig, vielfach sind dieselben nicht einmal abgeschlossen, sondern das Lager steht frei in einer Ecke oder zwischen ein paar Mehlkasten auf dem Boden. In andern Fällen besteht es gar nur aus leeren Mehl- oder Getreidesäcken. Der Müller legt sich unausgekleidet hinein. Auch müssen sich sehr oft 2 Personen und noch mehr mit einem Lager begnügen, so dass also, wenn der eine aufsteht, der andere sich hineinlegt, das Lager also niemals erkaltet. Ist jemand mit einer ansteckenden Krankheit behaftet, so wird eine Mühle mit derartigen Eirichtungen oftmals zum Heerd vieler und häufiger Erkrankungen.“ Derartige Schlafstellen sind u. a. geeignet, sagt dann das Gutachten, zur Verbreitung der Lungenschwindsucht, die, wie erwähnt, unter den Müllern ziemlich oft zu finden ist, beizutragen. Auch der Gewerbeaufsichtsbeamte von Liegnitz teilt mit, dass in kleinern Mühlen die Schlafstätten der Müllerburschen in stauberfülltem Raume, unmittelbar neben den Mahlgängen hergerichtet waren. (1883 S. 148. Jahresber. d. kgl. Preuss. Reg. u. Gewerberäte.)

Die Gewerbebeamten aus der Pfalz und dem Oberelsass veröffentlichten hierüber folgende Berichte:<sup>1)</sup>

„Häufig geben, namentlich in Mühlen, die Schlafstätten in gesundheitlicher Beziehung, auch wegen Feuersgefahr, zu Beanstandung Veranlassung und musste in 22 Fällen auf deren Änderung und Verbesserung hingewirkt werden. In einem Fall wurde von einem Mühlenburschen Klage erhoben, dass der Schlafräum zu klein und überhaupt schlecht wäre, ein Bett von 2—3 Personen benutzt werden musste, und dieses, in Zusammenhang mit der Unreinlichkeit und dem Ungeziefer, Schlaf und Ruhe unmöglich mache. Die alsbald vorgenommene erstmalige Revision dieser Anlage bestätigte die Klage und es wird nun durch Beschaffung eines zweiten Schlafräums und entsprechender Betten dieser Missstand beseitigt. (Pfalz.)

Gleicherweise berichtet der Aufsichtsbeamte für Oberelsass, dass er in Mahlmühlen sehr schlechte Schlaf- und Wohngelegenheiten gefunden. Für 2 Arbeiter war immer nur ein Bett vorhanden; wenn ein Arbeiter die Arbeit verliess, so musste sein Ersatzmann dasselbe Lager benutzen, welches er verlassen hatte, ohne dass der Bezug gewechselt wurde. Waschgelegenheit und Handtücher oder dergleichen waren nicht vorhanden; zu jeder Jahreszeit mussten die Arbeiter sich am Brunnen oder am Bach waschen und zum Abtrocknen Säcke oder Pläne benutzen. Die Reinigung der Räume wurde den Arbeitern überlassen, d. h. es wurde überhaupt nicht gereinigt. Einer dieser Mühlenbesitzer glaubte schon ein Übriges gethan zu haben, als er für die Wintermonate einen Ofen aufgestellt hatte. Eine Abstellung war hier nur durch Erwirkung einer Polizeiverfügung möglich.“ —

## 2) Die Arbeitszeit der Müller und Mühlenarbeiter.

Bezüglich der Arbeitszeit und des Arbeitslohnes der in den kleinern Mühlen Beschäftigten sind in den produktionsstatistischen Bildern bereits verschiedentliche Angaben gemacht worden.

Bevor wir hier aber weiter gehen, empfiehlt es sich, soweit notwendig, die Ergebnisse der Erhebungen über die Arbeitszeit in Getreidemühlen, die im Sommer 1893 von der Kommission für Arbeiterstatistik veranstaltet wurden, einer Betrachtung

<sup>1)</sup> s. amtl. Mitteilungen aus den Berichten der Gewerbe-Aufsichts-Beamten 1894. S. 384.

zu unterziehen. Die Erhebungen, welche, wie bekannt durch eine im Jahre 1891 dem Bundesrat überreichte Broschüre des Vorstands der Deutschen Mühlenarbeiter veranlasst wurden, dehnten sich aus über 10 % aller der Unfall-Berufsgenossenschaft der Müller angehörenden Mühlen. Dass eine in dieser Weise vorgenommene Stichprobenstatistik trotz der sorgfältigsten Fragebogen und trotz gewissenhaftester Fragenbeantwortung bei der Eigenartigkeit des Mühlenbetriebs in jeder Beziehung zutreffende Wirklichkeitsbilder liefere, diese Forderung kann nicht erhoben werden.

Der Befragung wurde das Kataster der Müllereiberufsgenossenschaft in Brandenburg zu Grunde gelegt.

Das Kataster wies im Jahre 1893 auf:

14301 Windmühlen, dazu 389 Mühlen mit Wind und Dampf,  
 25851 Wassermühlen „ 624 „ „ „ „ Wasser,  
 742 durch Dampfkraft allein,  
 1352 in Verbindung mit Wasser getrieben,  
 39 mit andern Motoren als Wind, Wasser u. Dampf getr.  
43298 Mühlen.

Für die Befragung ausgewählt wurden:

1454 Windmühlen,  
 2608 Wassermühlen  
 250 Dampf sowie Dampf- u. Wassermühlen,  
4312 Mühlen.

Die Zahl der Mühlen, für welche Fragebogen bearbeitet sind, war

|                         |             |
|-------------------------|-------------|
| a) Windmühlen           | 995         |
| davon auf Preussen      | 900         |
| b) Wassermühlen         | 2132        |
| davon auf Preussen      | 904         |
| „ „ Bayern              | 573         |
| „ „ Sachsen             | 140         |
| „ „ Württemberg         | 162         |
| c) Dampfmühlen          | 214         |
| davon auf Preussen      | 140         |
| „ „ Bayern              | 24          |
| „ „ Sachsen             | 13          |
| „ „ Württemberg         | 3           |
| <u>im ganzen Mühlen</u> | <u>3341</u> |

Es sind sonach von rund 43000 Mühlen nur rund 3300 = 7 %

statistisch bearbeitet worden, von den Windmühlen sogar nur 6<sup>0</sup>/<sub>0</sub> von den Wassermühlen 8<sup>0</sup>/<sub>0</sub>. Der Kommissionsbericht mass die Schuld hier an dem Umstand bei, dass entgegen der Katasterauskunft, die sich auf das Jahr 1892 gründete, in den betreffenden Mühlen kein Geselle thätig war. Gleichwohl kann hier nicht unterlassen werden, darauf hinzuweisen, dass, wenn auch volle 10<sup>0</sup>/<sub>0</sub> der Mühlen berücksichtigt wären, diese so gewonnenen Ziffern nicht ohne weiteres zu Verallgemeinerungen benutzt werden könnten. Die Eigentümlichkeiten der Wind- wie Wasserverhältnisse, die stärkeren und anhaltenden Winde in den Küstengegenden und die gefällereichen Landstrecken an den Gebirgsabhängen haben die Müllerei hinsichtlich der benutzten Betriebskräfte geographisch eigenartig geteilt. Während z. B. Süddeutschland fast gar keine Windmühlen hat, sind namentlich im nordwestlichen Deutschland, Hannover, Schleswig-Holstein, Meklenburg äusserst zahlreiche grössere Windmühlen, die sog. Holländer, in denen 1—2 Gesellen beschäftigt werden und die selbstverständlich längere Betriebszeiten haben als die kleinen schwachen im Binnenland des Nordostens mehr vorkommenden 1—2gängigen Bockwindmühlen, die meist mit einem Familienangehörigen betrieben werden. Eine Stichprobenerhebung, die also vielleicht 2—3<sup>0</sup>/<sub>0</sub> der Küstenwindmühlen erfasst, da sie ja gleichmässig alle Kreise, in denen Windmühlen vorkommen, berücksichtigen soll, kann daher nicht zu einer vollkommenen Klarheit in Bezug auf die bestehende Arbeitszeit gelangen, vor allem aber deswegen nicht, weil naturgemäss in einem guten Windjahr sehr viel längere Arbeitszeiten herrschen werden wie in einem schlechten. Ähnlich liegt der Fall bei den Wassermühlen. Auch hier können in einzelnen Jahren mit besonders guten Wasserverhältnissen zahlreiche Wassermühlen die Wasserkraft besser ausnutzen, was natürlich längere Betriebszeiten zur Folge hat.

Nach dieser kurzen Vorbemerkung sollen die Resultate der Erhebungen angeführt werden.

In den 995 Windmühlen hatten die Gesellen, wenn nicht Tag und Nacht gemahlen wird, eine Arbeitszeit

|                                |   |           |
|--------------------------------|---|-----------|
| von 12 oder weniger Stunden in | 740 (74,4 <sup>0</sup> / <sub>0</sub> ) | Betrieben |
| „ 12—14 Stunden                | 141 (14,2 „)                            | „         |
| „ 14—16 „                      | 71 ( 7,1 „)                             | „         |
| „ 16 und mehr Stunden          | 21 ( 2,1 „)                             | „         |



Wenn Tag und Nacht gemahlen wird, was im ganzen in 702 Windmühlen (70,6 % der befragten) vorkommt, dann beträgt die Arbeitszeit des Gesellen in

|                       |                       |
|-----------------------|-----------------------|
| 72 Betrieben (10,3 %) | 12 Stunden u. weniger |
| 27 " ( 3,8 " )        | 12—14 Stunden         |
| 143 " (20,4 " )       | 14—16 "               |
| 305 " (43,4 " )       | 16—18 "               |
| 30 " ( 4,3 " )        | 18—20 "               |
| 3 " ( 0,3 " )         | 20—22 "               |
| 115 " (16,4 " )       | 22—24 "               |

Unter diesen letzten 16 % sind Mühlen zu verstehen, wie der Bericht anführt, die fast durchweg eine 24stündige Arbeitszeit haben, aber es sind auch Mühlen darunter, in denen es unter Umständen vorkommt, dass der Geselle 36, ja 48 und mehr Stunden hintereinander Dienst hat.

Bezüglich der Dauer der Arbeitszeit in Wassermühlen ergab die Untersuchung folgendes Bild für Zeiten des gewöhnlichen Betriebs.

|                 |  |
|-----------------|--|
| In 922 (43,3 %) | Mühlen betrug die Arbeitszeit 12 u. weniger Stunden. |
| " 333 (15,6 " ) | " " " " 12—14 Stunden,                               |
| " 384 (18,0 " ) | " " " " 14—16 "                                      |
| " 482 (22,6 " ) | " " " " mehr als 16 Stunden.                         |

Von den 482 Betrieben mit mehr als 16stündiger Arbeitszeit hatten eine regelmässige tägliche Arbeitszeit von

|                  |         |              |           |
|------------------|---------|--------------|-----------|
| 16—18            | Stunden | 331 Betriebe | (15,5 %)  |
| 18—20            | "       | 29 "         | ( 1,4 " ) |
| 20—24 (ausschl.) | "       | 11 "         | ( 0,5 " ) |
| 24               | "       | 111 "        | ( 5,2 " ) |

Bei einer durchschnittlichen Arbeitszeit von weniger als 24 Stunden hatten länger als 24 Stunden hintereinander Dienst

|                    |    |             |          |
|--------------------|----|-------------|----------|
| wöchentlich einmal | in | 6 Betrieben | (0,3 %)  |
| " zweimal          | "  | 35 "        | (1,6 " ) |
| " mehr als zweimal | "  | 50 "        | (2,3 " ) |

In Zeiten besonders lebhaften Betriebs hatten die Gesellen eine regelmässige tägliche Arbeitszeit von

|                        |    |               |           |
|------------------------|----|---------------|-----------|
| 12 Stunden und weniger | in | 270 Betrieben | (23,7 %)  |
| 12—14 Stunden          |    | 144 "         | (12,6 " ) |
| 14—16 "                |    | 205 "         | (18,0 " ) |
| 16—18 "                |    | 313 "         | (27,5 " ) |
| 18—20 "                |    | 65 "          | ( 5,7 " ) |
| 20—24 "                |    | 12 "          | ( 1,1 " ) |
| 24 "                   |    | 127 "         | (11,1 " ) |

Länger als 24 Stunden war der Dienst wöchentlich  
 einmal in 3 Betrieben (0,3 %)
   
 zweimal in 32 „ (2,8 „)
   
 mehr als zweimal in 57 „ (5,0 „)

In Zeiten besonders lebhaften Betriebs sind daher ausgedehnte Arbeitszeiten noch häufiger vorkommend. Von 1139 Mühlen, in denen besonders lebhafter Betrieb vorkommt, haben 517 (45,4 %) tägliche Arbeitszeiten von mehr als 16 Stunden.

Demgegenüber haben die Dampfmühlen folgende Arbeitszeiten. Es kamen unter den 214 befragten Mühlen vor in 93 Betrieben (43,5 %) eine Arbeitszeit von 12 u. weniger Stand.

|      |            |   |   |               |
|------|------------|---|---|---------------|
| „ 67 | „ (31,3 „) | „ | „ | „ 12—14 St.   |
| „ 12 | „ ( 5,6 „) | „ | „ | „ 14—16 „     |
| „ 19 | „ ( 8,9 „) | „ | „ | „ 16—18 „     |
| „ 3  | „ ( 1,4 „) | „ | „ | „ mehr als 18 |

Einen kontinuierlichen Betrieb mit 2 gleichen (zwölfstündigen) oder

fast gleichen Schichten hatten 59 Betriebe (27,6 %)
   
 mit anderer Einteilung 13 „ ( 6,1 „)
   
 mit nicht kontinuierlichem Betr. 142 „ (66,3 „)

Die Sonntagsruhe der Gesellen gestaltete sich nach der Erhebung folgendermassen:

In Windmühlen wurde in

209 (21,0 %) Mühlen eine mindestens 24stündige Ruhezeit mehr als 50mal im J. 1892 gewährt, d. h. an allen Sonn- u. Festtag.
   
 312 (31,4 „) an mehr als 30 Sonn bzw. Festtagen.
   
 166 (16,7 „) an 21 bis 30 mal, also etwa die Hälfte der Sonn- und Festtage.

Im ganzen 831 (83,5 %) Windmühlen, in denen eine volle Sonntagsruhe mehr als 10 mal im Jahre vorkam.

Bezüglich der Sonntagsruhe in den Mühlen nach der Grösse des Personals, wurde für die Mühlen mit mehr als einer Hilfsperson konstatiert, dass unter ihnen der Prozentsatz derjenigen grösser ist, welche ihren Gesellen etwa die Hälfte oder Zweidrittel der Sonn- und Festtage ganz freigeben. Dagegen bleibt bei ihnen der Prozentsatz der Betriebe, die stets volle Sonntagsruhe gewähren, hinter dem Reichsdurchschnitt zurück.

Unter den mit Wasserkraft getriebenen Mühlen wurden bei der Erhebung 239 (11,2 %) Wassermühlen angetroffen, in denen den Gesellen (ausser an hohen Festtagen) an keinem Sonntag eine mindestens 12stündige Ruhe gewährt war.

In 1439 (67,5 % der befragten) Mühlen kam eine mindestens  
 und zwar 24stündige Sonntagsruhe vor,  
 „ 778 (36,5 % „ „ ) also mehr als der Hälfte, an  
 allen Sonntagen,  
 „ 266 (12,5 % „ „ ) an mehr als 30, aber nicht  
 allen Sonntagen,  
 „ 329 (15,4 % „ „ ) an weniger als der Hälfte der  
 Sonntage.

Von den übrigen 454 Wassermühlen sind 151 (7,1 %) noch zu erwähnen, deren Gesellen an jedem Sonntag eine 18 bis 23stündige Ruhezeit hatten.

Nach der Grösse des Personals betrachtet, hatte ähnlich wie bei den Windmühlen die Auszählung ergeben, dass volle Sonntagsruhe an etwa der Hälfte oder zwei Dritteln der Sonntage relativ häufiger in Mühlen mit mehreren Hülfspersonen gewährt wird, dagegen unter den Mühlen mit einer Hilfsperson ist ein erheblich grösserer Prozentsatz, die stets volle Sonntagsruhe gewähren.

Bei den Mitteilungen über die Sonntagsruhe in Dampfmühlen macht die Erhebung einen Unterschied zwischen den Mühlen mit kontinuierlichem Betrieb und zwei je etwa zwölfstündigen Schichten und allen übrigen Dampfmühlen. Für die erstern stellte der Fragebogen die Betriebsruhe am Sonntag fest. Der Umstand aber, dass nur in 24 von 59 Mühlen jener Art, eine mehr als 12stündige Betriebsruhe eintritt, darf nicht zu der Schlussfolgerung verleiten, dass in den übrigen 35 den Arbeitern überhaupt keine Sonntagsruhe gewährt werde.

In den nicht das ganze Jahr kontinuierlich arbeitenden 155 Mühlen kommt eine

24stündige Sonntagsruhe in 138 (89 %) Mühlen vor,  
 und zwar in 100 (64,5 %) mehr als 50 mal,  
 in 25 mehr als 30 bis 50 mal,  
 18—23stündige Sonntagsruhe kam in 14 (9,0 %) Betrieben vor  
 und zwar mehr als 50 mal im Jahr in 7 (4,5 %)  
 mehr als 30—50 mal „ „ „ 6 (3,8 %)

Dass diese überaus langen Arbeitszeiten, die durch die Er-

hebung konstatiert wurden, ganz bedenkliche Schattenseiten des Kleinbetriebs sind, bedarf keiner weitem Ausführung. Es sei nur darauf hingewiesen, dass mehr als 16stündige Arbeitszeit in  $\frac{2}{3}$  der befragten Windmühlen bei Tag und Nachtbetrieb vorkommt. Bei den Wassermühlen betrug aber für 40,6 % der Befragten in Zeiten gewöhnlichen Betriebs die Arbeitszeit mehr als 14 Stunden.

Über die Einwirkungen derartig ausgedehnter Arbeitszeiten auf die Gesundheit der Müller kommt das Gutachten des kaiserlichen Gesundheitsamtes zu folgenden bemerkenswerten Resultaten.

„Wenn auch die Arbeitsanstrengung der Müllergesellen und -Lehrlinge in den einzelnen Betrieben je nach der inneren Einrichtung und nach der Triebkraft des Werkes verschieden gross ist, so sind doch im Allgemeinen, selbst in vervollkommenen Betrieben, Arbeitszeiten von der im Vorausgeschickten langen Dauer als gesundheitsschädigend zu bezeichnen, auch wenn man in Betracht zieht, dass die Zeiten des Betriebes durch solche, in denen das Werk still steht, unterbrochen werden. Der gesundheitliche Nutzen solcher Ruhezeiten bleibt bei der steten Wiederkehr so hoher Anforderungen an die körperliche Leistungsfähigkeit schliesslich hinter den durch diese geschaffenen Nachteilen zurück. Zwar kommen auch während des Betriebs Pausen vor, namentlich bei den Wassermühlen (vgl. Erhebungen S. 44): indess wird alsdann die Arbeitskraft des Gesellen vielfach für Nebenbeschäftigungen in Anspruch genommen. Bei den Dampfmühlen fanden in 66,3 % der befragten Betriebe Pausen statt und zwar bei 15,4 in der Dauer von insgesamt  $\frac{1}{2}$  bis zu 1 Stunde, bei 6,5 von 1 bis zu  $1\frac{1}{2}$ , bei 44,4 von längerer Dauer als  $1\frac{1}{2}$  Stunden.

„Wieweit die bei Müllern verhältnissmässig häufigen schweren Betriebsunfälle mit der üblichen Länge der Arbeitszeit und der durch sie geschaffenen körperlichen Ermüdung und geistigen Abspannung ursächlich zusammenhängen, muss dahingestellt bleiben. Thatsächlich wurden nach den „Amtlichen Nachrichten des Reichsversicherungsamtes“ auf je 1000 versicherte Personen der Müllereiberufsgenossenschaft in den Jahren 1890—1893 für 8,4, 9,2, 8,2 und 10,4 Verletzte Entschädigungen festgestellt; dagegen beliefen sich die Ziffern

für den Durchschnitt sämtlicher gewerblicher Berufsgenossenschaften auf 5,4, 5,6, 5,6 und 6,0. Obwohl die Zahlen der überhaupt zur Anzeige gelangten Unfälle hinter der Wirklichkeit zurückbleiben, so sollen sie dennoch nicht unerwähnt bleiben; sie betragen auf je 1000 Versicherte in der Müllerei-Berufsgenossenschaft 27,0, 27,3, 27,7 und 31,0 in sämtlichen gewerblichen Berufsgenossenschaften 30,3, 31,9, 32,5 und 35,2.“

Über die Verteilung der Unfälle hinsichtlich der Grösse der Betriebe veröffentlichen die Jahresberichte der Müllerei-Berufsgenossenschaft eine höchst interessante Statistik. (Siehe umstehende Tabelle.)

Aus diesen Zahlen geht mit unzweifelhafter Sicherheit hervor, dass die Betriebssicherheit wächst mit der Grösse und den dementsprechend technisch vollendeteren Betriebseinrichtungen.

Zufolge der genannten Statistik kamen:

|   |       |   |   |       |           |
|---|-------|---|---|-------|-----------|
| i. J. 1897 a. die Betr. m. m. a. 50 Pers. nur 10,15 Unfallverl. a. 1000 vers. Pers. |       |   |   |       |           |
| „ „ „ „ „ „   | 1—3   | „ | „ | 10,23 | „ „ „ „ „ |
| „ „ „ „ „ „   | 4—10  | „ | „ | 15,65 | „ „ „ „ „ |
| „ „ „ „ „ „   | 11—20 | „ | „ | 14,72 | „ „ „ „ „ |
| „ „ „ „ „ „   | 21—50 | „ | „ | 14,01 | „ „ „ „ „ |
| „ 1896 „ „ „ „ m. a. 50   | „     | „ | „ | 7,76  | „ „ „ „ „ |
| „ „ „ „ „ „   | 1—3   | „ | „ | 9,49  | „ „ „ „ „ |
| „ 1895 „ „ „ „ m. a. 50   | „     | „ | „ | 6,73  | „ „ „ „ „ |
| „ „ „ „ „ „   | 1—3   | „ | „ | 9,04  | „ „ „ „ „ |

Aus dem Vorstehenden geht hervor, dass die dem Müllereibetriebe anhaftenden gesundheitsschädigenden Einflüsse mit der Vervollkommnung der Technik sich allmählich mindern und an Bedeutung hinter den durch die gegenwärtig vielfach übliche lange Arbeitszeit herbeigeführten gesundheitlichen Nachteilen zurückstehen. Durch besondere Vorschriften die Länge der Arbeitszeit, namentlich für die jugendlichen Personen zu kürzen, erscheint daher erforderlich. Es wäre zu verlangen, dass die Müllergesellen und die nicht als Müller ausgebildeten Mühlenarbeiter in Mühlen mit regelmässigem sowie kontinuierlichem, Tag und Nacht fortlaufendem Betriebe (Dampfmühlen, Mühlen mit gleichmässiger Wasserkraft, Mühlen mit Dampf als Hilfskraft) nur während einer zwölfstündigen Tag- oder Nachtschicht beschäftigt werden dürften. In Mühlen mit minder begünstigtem, unregelmässigem, von Wind- und Wasser abhängigem Betriebe (ohne Dampf als Hilfskraft) wäre diesen

**Verteilung der Unfälle und Belastung der Genossenschaft nach der Grösse der Betriebe.**

| Betriebe mit  | Es entfallen auf dieselben |                             |                               |  |                     |           |           |           | Die Zahl der versicherten Personen betrug | Belastungsziffern auf 1000 versicherte Personen |     |     |      |     |     |       |       |       |       |       |       |
|---------------|----------------------------|-----------------------------|-------------------------------|--|---------------------|-----------|-----------|-----------|---|---|-----|-----|------|-----|-----|-------|-------|-------|-------|-------|-------|
|               | Todesfälle                 | völliger Erwerbsunfähigkeit | teilweiser Erwerbsunfähigkeit | Fälle mit vorübergehender Erwerbsunfähigkeit | Zusammen Spalte 2—5 | 1897      | 1896      | 1895      |   |   |     |     |      |     |     |       |       |       |       |       |       |
| 1             | 1897 1896                  | 1896 1895                   | 1897 1896                     | 1895 1897                                    | 1896 1895           | 1897 1896 | 1895 1897 | 1896 1895 | 1897   1896   1895                        | 1897   1896   1895                              |     |     |      |     |     |       |       |       |       |       |       |
| 1—3 Arbeitern | 43                         | 44                          | 47                            | 5  | 20                  | 14        | 236       | 333       | 341                                       | 212   | 77  | 55  | 498  | 474 | 457 | 48675 | 49924 | 50581 | 10,28 | 9,49  | 9,04  |
| 4—10 "        | 20                         | 30                          | 11                            | 1  | 16                  | 8         | 119       | 156       | 136                                       | 88  | 33  | 26  | 228  | 235 | 181 | 14572 | 14637 | 14551 | 15,65 | 16,06 | 12,44 |
| 11—20 "       | 6                          | 11                          | 6                             | 3  | 6                   | 6         | 47        | 61        | 60  | 43  | 20  | 10  | 99   | 98  | 82  | 6725  | 6434  | 6462  | 14,72 | 15,23 | 12,69 |
| 21—50 "       | 7                          | 7                           | 5                             | 1  | 5                   | 6         | 41        | 58        | 49  | 47  | 12  | 11  | 96   | 82  | 71  | 6854  | 6506  | 6567  | 14,01 | 12,60 | 10,81 |
| mehr als 50   | 10                         | 8                           | 6                             | 1  | 3                   | 6         | 39        | 29        | 33  | 36  | 21  | 8   | 86   | 60  | 53  | 8472  | 7728  | 7878  | 10,15 | 7,76  | 6,78  |
| Summa =       | 86                         | 100                         | 75                            | 11   | 50                  | 40        | 484       | 636       | 619                                       | 426   | 163 | 110 | 1007 | 949 | 844 | 85298 | 85229 | 86089 | 11,81 | 11,13 | 9,81  |

Personen eine tägliche Ruhezeit von mindestens 8 Stunden zu gewähren. Auf jugendliche Personen unter 16 Jahren empfiehlt es sich die Bestimmungen der §§ 135 und 136 der Gewerbeordnung Platz greifen zu lassen.<sup>1)</sup>

Klagen über zu grosse Ausbeutung der Arbeitskraft sind in den Berichten der Gewerbebeamten durchaus etwas häufiges. Ein eklatanter Fall wird aus dem Unterelsass berichtet:

„Die Mühlen zeigten wie im Vorjahre viele und grobe Verstösse. Solche, die ohne Genehmigung und innere Berechtigung volle Werktagsarbeit an Sonntagen hatten, andere die unnötige und deshalb unzulässige Sonntagsarbeit machen liessen (Verladearbeiten), andere, in welchen die Arbeiter 36stündige Schichten auch über Sonntag oder 24stündige Wechselschichten hatten, und eine andere Mühle, wo der einzige vorhandene Arbeiter 14 Tage lang Tags und Nachts im Werk war und nicht aus den Kleidern kam, aber nach Vorschrift der Präsidial-

---

<sup>1)</sup> Die vom Bundesrat neuerdings erlassene Verordnung bestimmt, dass in Getreidemühlen den Gehilfen und Lehrlingen innerhalb der auf den Beginn ihrer Arbeit folgenden 24 Stunden eine ununterbrochene Ruhezeit von mindestens acht Stunden zu gewähren ist. Werden die Getreidemühlen ausschliesslich oder vorwiegend mit Dampfkraft betrieben, so hat die ununterbrochene Ruhezeit mindestens zehn Stunden zu betragen. Bei Betrieben mit regelmässiger Tag- und Nachtschicht kann die Ruhezeit an Sonntagen, an denen auf Grund der §§ 105e Abs. 1, 105 f. Abs. 1 der Gewerbeordnung Ausnahmen von den im § 105b Abs. 1 a. a. O. getroffenen Bestimmungen zugelassen sind, insoweit beschränkt werden als die Durchführung des wöchentlichen Schichtwechsels es erforderlich macht.

Auf Getreidemühlen, in deren Betrieb ausschliesslich Wind als Betriebskraft benutzt wird, finden diese Vorschriften keine Anwendung.

Für Getreidemühlen, welche ausschliesslich mit durch unregelmässige Wasserkraft bewegten Triebwerken arbeiten und nicht mehr als einen Gehilfen beschäftigen, können durch die untere Verwaltungsbehörde Ausnahmen von der vorgeschriebenen Ruhezeit an höchstens fünfzehn Tagen im Jahre zugelassen werden.

Lehrlinge unter 16 Jahren dürfen in Getreidemühlen aller Art nicht in der Nachtzeit von achteinhalb Uhr Abends bis fünfeinhalb Uhr Morgens beschäftigt werden.

Als Gehilfen und Lehrlinge im Sinne der vorstehenden Bestimmungen gelten solche Personen, welche bei der Bedienung der Mahlgänge beschäftigt werden. Dabei gelten Personen unter 16 Jahren, welche die Ausbildung zum Gehilfen nicht erreicht haben, auch dann als Lehrlinge, wenn ein Lehrvertrag nicht abgeschlossen ist.

Die vorstehenden Bestimmungen treten am 1. Juli 1899 in Kraft.

Verfügung jeden zweiten Sonntag vom Müller abgelöst wurde. In 17 Mühlen wurde das Sonntagsverzeichnis nicht geführt und in eines bei 3 wiederholten Revisionen nicht vorgelegt; im letztern Fall erfolgte Bestrafung in Höhe von 30 Mark.“ Des weitern wird berichtet, dass man besonders volle Sonntagsruhe für alle Mühlen verlange.“

Doch genug der Erörterungen über die Arbeitszeit. Untersuchen wir, welches der Preis der Arbeit ist, der für diese oft grossen und schweren Arbeitsleistungen gezahlt wird.

### 8. Die Arbeitslöhne im Müllereigewerbe.

Betrachten wir hier zuerst die in dem Müllereigewerbe herrschenden Lohnsysteme. Meistenteils erhält der Müller-gesell in den kleinern Betrieben, da diese sehr zerstreut auf dem Lande, gewöhnlich ausserhalb des Dorfes oder der Stadt liegen, bei dem Müllermeister Kost und Wohnung. Ausserdem empfängt er eine Barlohnung. Diese wird in verschiedenen Gegenden verschieden gegeben.

Öfters erhält der Gesell einen festen Zeitlohn, meistens für eine Woche, oder aber er erhält den von den Kunden gegebenen Mahlgroschen oder ein ausser dem Mahlgroschen entrichtetes Trinkgeld, in welch letztern Fällen er keinen Lohn mehr vom Meister oder einen entsprechend verringerten erhält. Mitunter aber kommen, namentlich in West- und Süddeutschland Akkordlöhne vor, d. h. für jeden vermahlenden Wispel Getreides erhält der Geselle einen bestimmten Satz, 3—5 und mehr Pfennige pro Centner.

In den in Ost- und Westpreussen vom Verfasser befragten kleinern Mühlen mit 1 bis 5 Hülfspersonen kamen an Wochenlöhnen 3,50 bis 6 M. vor bei freier Kost und Wohnung. Im einzelnen waren die Betriebsverhältnisse dabei folgende:

1. Bockwindmühle in Gr. Warkau bei J. mit 1 Mahlgang. Der einzige Geselle erhielt 3,50 M., auch wurden für ihn die Versicherungsbeiträge bezahlt.
2. Holländermühle bei J. (jetzt bereits abgebrochen.) Den Betrieb besorgte ein Pächter mit einem Lehrling. Letzterer erhielt 20 M. zu Kleidern im Jahr nebst freier Station.
3. Wassermühle K. (jetzt abgebrochen). 1 Gesell und 2 Lehrlinge. Ersterer erhielt 30 M. pro Monat, die letztern



60 M. pro Jahr ausser freier Station. Produktion 8000 Centner im Jahr.

4. Wassermühle F. Die 3 Gesellen erhalten je 24 M. bei 15stündiger Arbeitszeit. Ausserdem werden die Versicherungsbeiträge für sie bezahlt. Produktion 16000 bis 20000 Ctr. im Jahr.
5. Wassermühle bei Danzig.<sup>1)</sup> 2 Gesellen. Der erste 8 bis 9 M. pro Woche, der zweite 6 M. bei 17stündiger Arbeitszeit. Die Mühle hat zwei Gänge und einen Walzenstuhl. Produktion cca. 40 Ctr. pro Tag. Ausserdem gehört zur Mühle eine Bäckerei, Gast- und Landwirtschaft.
6. Dampfmühle B. bei J. 4 Gänge. Produktion im Jahr cca. 900 t zu Mehl und 1500 t zu Schrot. 6 Personen werden in der Mühle bei cca. 14 und mehrstündiger Arbeit beschäftigt.

1 Werkmeister 900 M. und freie Wohnung.  
1 Heizer 50 „ pro Monat „ „  
2 Gesellen 25 „ „ „ und freie Station.  
1 Lehrling im I. Jahre 10 Thlr.  
„ „ II. „ 15 „  
„ „ III. „ 20 „  
1 Arbeiter 12 Sgr. pro Tag.

7. In Krossen bei Preussisch-Holland erhielten die Gesellen bei 15stündiger Arbeitszeit und einer Wochenproduktion von 200 Ctr. der erste Geselle 50 M., der zweite 21—28 oder 27 M. nach der Leistung pro Monat mit Kost und Wohnung.

In Brandenburg waren die Löhne in einer

8. Bockwindmühle<sup>2)</sup> bei einer Jahresproduktion von 1400 bis 1500 Ctr. 4—5 M. und freie Station, welche auf 6 M. veranschlagt wird.
9. Bockwindmühle mit Dampf<sup>2)</sup> bei einer Jahresvermahlung

---

<sup>1)</sup> Nach dem Protokoll über die Vernehmung von Auskunftspersonen (s. Erhebungen der Kommission f. Arbeiterstat.) S. 13 ist nach den Angaben eines Sachverständigen auch sonst in Danzig Land und im Umkreis von Dirschau der Lohn im Durchschnitt 6 Mark pro Woche, im Monat 24—30 Mark.

<sup>2)</sup> siehe oben Kap. V. A. Beispiel I., II.

von 1800 Ctr. Roggen und 6000 Ctr. Mais Quetschen und 12 bis 16stündiger Arbeitszeit betrug der Lohn 8—12 M. ausserdem Kost und Logis. Im Jahre 1897 wurde reiner Geldlohn gezahlt, 881 M., Kost und Logis mit 275 M. berechnet. Früher erhielt der Geselle 3 M. pro Wispel.

10. Wassermühle, Jahresvermahlung 1800 Ctr., der Geselle erhielt 6 M. pro Woche, dazu Kost und Wohnung, welche auf 6 M. veranschlagt wird.
11. Ein Windmühlenbesitzer aus Soldin giebt an, dass der Lohn, wenn der Geselle das Mahlgeld erhält, sich in der Woche, wenn der Wind schwach ist, auf 3, 4, 5 M. stellt, bei gutem Wind auf 7 bis 9 M. Pro Wispel werden in dortiger Gegend bei Schrotkorn 1,50 M., bei Mehl 2,50 M. gegeben.<sup>1)</sup>

Ein Windmühlenbesitzer aus Beuthen giebt an als Wochenlohn des Gesellen 4,50—5 M. bei 16 $\frac{1}{2}$ stündiger Arbeitszeit. In den grossen Mühlen stellt sich der Lohn auf 2—2,50 M. pro Tag, natürlich ohne Kost etc. (Protokoll S. 22.)

In Mecklenburger Kleinmühlen wird 6—10 M. gezahlt (Protokoll S. 9), gewöhnlich 8 M., da die Kost mit 7 M. zu rechnen ist, erhalten sie im ganzen 15 M.

In den Hamburger Mühlen wird dagegen ohne Kost etc. 26 M. gezahlt. Nach Mitteilungen eines Wassermühlenbesitzers, der eine Mühle verbunden mit Dampfkraft hat (15 PS Dampf, 20 PS Wasser), Produktion 300 Ctr. pro Woche, erhalten die ältern Gesellen 7 und 8 M., die jüngern 5 M.

In L. in der Niederlausitz verdienen die Gesellen monatlich bei freier Station zu Anfang 30 M., das Gehalt kann bis zu 50 M. steigen, da sie nach dreimonatlicher Thätigkeit pro Tonne bezahlt werden. Je nachdem nun die Wasserkraft ist und Aufträge einlaufen, können sie jenen höhern Lohn verdienen.

Ein Windmühlenbesitzer aus H. bei Weetzen in Hannover giebt als Wochenlohn des Gesellen 9 M. an. In diesem Betrieb kommen aber 36stündige Arbeitszeiten vor, der Betriebsinhaber hat als Nebenbetrieb Landwirtschaft, Bäckerei und Sägerei. Letztere wird mit Dampf und Wasser betrieben, jedoch die

---

<sup>1)</sup> s. Protokoll S. 21.

**Dampfkraft zur Mühle nicht verwandt.** Erwähnenswert erscheint die Bemerkung des Betriebsinhabers auf die Frage, warum der Dampfbetrieb in den windstillen Seiten nicht mitbenutzt wird. „Ich hätte keinen Vorteil davon. Ich kaufe von grossen Mühlen billiger als ich mit Dampf produzieren kann.“ —

In der Umgegend Altenburgs betragen die Löhne 8—10 M. mit Kost und Wohnung. Ohne letztere 17—19 M. (Protokoll Seite 49.)

In Würzburg 10—11 M. ausserdem Kost etc. (Protokoll S. 61). Auch hier kommen 36 stündige Arbeitsschichten vor.

Eben dasselbe wird aus Waiblingen konstatiert. Dabei beträgt der Barlohn 10 M. Der in der Kundenmühle beschäftigte Geselle hat zwar nur 6 M. Wochenlohn, ausserdem erhält er aber von den Kunden ein Mahlgeld, sodass er sich zeitweis besser steht als die im festen Wochenlohn Beschäftigten.

Im Wiesenthal bei Basel werden Wochenlöhne von 8 bis 10 M. gezahlt, der Obermüller erhält etwas mehr, 12—15 M. (Protokoll S. 66).

Bezüglich der Lohn- und Arbeitsverhältnisse in Mittelbetrieben mit 5—50 Personen wurde folgendes gefunden.

In einer Wassermühle Hannovers verbunden mit Dampfkraft, die eine Jahresvermahlung von cca. 3000 t Getreide hatte und als Nebenbetrieb eine Nudelfabrik, wurden ausser dem kaufmännischen Personal:

- 1 Obermüller,
- 3 Müllergesellen,
- 6 Arbeiter,
- 2 Heizer verwendet.

In der Nudelfabrik waren cca. 24 Personen einschliesslich der Frauen beschäftigt, darunter:

- 1 Werkmeister,
- 1 Vorarbeiter,
- 8 Mann jugendliche Arbeiter,
- 6 Frauen,
- 10 Kistenmacher.

In der Mühle wurde Handels- und Kundenmüllerei getrieben. Vorhanden sind 12 Gänge, 5 für Handelsmüllerei, 7 für Schrot

und Kundenmüllerei. Es können cca. 250 Ctr. Getreide pro Tag vermahlen werden, thatsächlich wurden zur Zeit der Untersuchung (Mai 1897) nur 180 Ctr. vermahlen. Die Wasserkraft ist 50—70 PS. (unterschlächlige Wasserräder), die Dampfkraft 30 PS. In der Nudelfabrik ist ein Elektromotor zu 15 PS.

Das Getreide, das zur Handelmühle kommt, wird meist per Wasser herangebracht. Durch einen Elevator werden die Kähne entleert. Dann geht es in die Silos, von welchen 4 à 1000 Ctr., 1 à 2000 Ctr. fassen, diese sind für Weizen berechnet. Ferner sind noch 2 Silos à 500 Ctr. für Roggen vorhanden. Die Mühle hat die übliche maschinelle Einrichtung, wie Tarar, Trieur, Spitzgang, Eureka, Quetschwalzen, 10 verschiedene Reinigungsmaschinen, 3 Doppelwalzenstühle (2 zum schroten, 1 ein Porzellanwalzenstuhl). Von Weizenmehl werden 3 bis 5 Sorten hergestellt. Das Mehl der Mühle hat Verfasser in Berlin in Säckchen à 5 Pfd. mit 1,25 M. verkaufen gesehen. Von Roggenmehl werden 2 Sorten hergestellt, ausserdem 1 Roggenschrotmehl zu Pumpernickel.

Die Mühle geht Tag und Nacht, Sonntags darf 18 mal im Jahr gearbeitet werden. Die Arbeitszeit ist von 6—7. Die 3 Gesellen in der Mühle lösen sich gegenseitig ab. Der eine arbeitet eine Woche am Tage durch, die andern in der Nacht. Der dritte, ein bereits älterer Geselle arbeitet nicht des Nachts. Er hat die Kundenmüllerei unter sich. Dagegen löst er die andern bei der Sonntagsarbeit ab. Er kommt Sonnabend Nachts  $\frac{1}{2}$  12 und bleibt bis Sonntag Abends 6 Uhr.

Der Obermüller verdient 100 M. monatlich. Die Gesellen 75- 80 M. Früher wurden nur 36—40 M. gegeben und noch Kost etc. gewährt. Letztere ist mit 10 M. pro Woche abgelöst. Die Heizer erhalten 17 M. pro Woche. Die Arbeiter 2,25 pro Tag.

In der Nudelfabrik, in der eine Knetmaschine, eine Walzenmaschine und 2 Pressen sich befinden (Wert cca. 27000 M.) ist eine Arbeitszeit von 13 Stunden, einschliesslich 2 Stunden Pause. Der Betrieb beginnt im Sommer von 5 und dauert bis 6.<sup>1)</sup>

<sup>1)</sup> Die Nudeln werden aus Weizenmehl und Eiern hergestellt. In den Jahren 1892—1896 kamen die Eier meistens aus Italien in Kisten zu 1440 Stück. Verbrauch cca. für 20—30000 M. im Jahr. Jetzt werden die Eier von einem Eierhändler aus der Nähe bezogen; 1000 Eier kosten 42 M.

Der Werkmeister erhält 100 M. und freie Wohnung, er ist verheiratet. Der Vorarbeiter wöchentlich 16 M. und pro Ctr. 1 Pf. Tantieme. Die Frauen erhalten 1,50 M. Ihre Hauptthätigkeit besteht in Fertigstellung der kleinern Packete. Kistenmacher erhalten 2,25 M. Die jüngsten Jugendlichen fangen mit 1 M. an, sie stehen im Akkord und erhalten pro Trockenhorde 3 Pf., die ältern Jugendlichen kommen per Tag auf 1,50 M.

Die nächste Mühle, eine Dampfmühle in einer mittelgrossen Stadt Ostpreussens verbunden mit einer Schneidemühle, die jährlich 1500 t Weizen und Roggen verarbeitet und noch ebensoviel an Roggen schrotet, beschäftigte einen Werkmeister, 1 Maschinisten, 2 Heizer, 2 Müllergesellen. Der Werkmeister erhält 70 M. monatlich freie Wohnung und frei Holz, der Maschinist 95 M. monatlich, Wohnung und Holz ebenso, die Müllergesellen je 60 M. monatlich, die Heizer je 12 M., die Arbeiter 10,80 M. wöchentlich. Die Arbeitszeit dauert von  $\frac{1}{2}$ 7 bis  $\frac{1}{2}$ 6 Abends (11 Stunden).

Die Dampfmaschine ist eine Verbundmaschine von 60 PS. Mahlgänge sind 5 in der Mühle, davon einer zum Mahlen von Rübsen, Sonnenglanz etc.

Eine andere Dampfmühle in derselben Stadt Ostpreussens wie die vorhergehende Mühle besteht aus zwei Mühlen, einer Roggenmühle und einer Weizenmühle. Erstere liegt in der Stadt, letztere ausserhalb derselben cca. 15 Minuten entfernt.

Die Roggenmühle hat eine Verbundmaschine von 90 PS., die Weizenmühle eine Turbinenanlage von 25 PS, die nur im Frühjahr und zeitweis zu Anfang des Winters 2—3 Monate benutzt wird, und eine Dampfkraft von 55 PS. hat.

Die Arbeitszeit beträgt 16 Stunden, die Mühle geht Tag und Nacht, es findet Schichtwechsel statt. Die erste Schicht steht vorm Zeug von 2 Uhr des Morgens bis 6 Uhr Nachm., dann schläft sie bis 2 Uhr Nachts und übernimmt dann wiederum das Zeug bis 6 Uhr nachmittags. Die zweite Schicht übernimmt das Zeug um 6 Uhr nachm. und steht vor demselben bis 2 Uhr in der Nacht. Dann schläft sie bis Morgens 10 Uhr. Von Morgens 10 Uhr bis Nachmittags um 6 steht

sie wieder vor dem Zeug. Sie wird dabei mit Steinschärfen, Mehlabziehen, Zeugabschmieren etc. beschäftigt. Beide Schichten arbeiten danach von Morgens 10 bis Abends 6 Uhr zusammen. Der erste Maschinist hat eine kleine Wohnung in der Mühle, ebenso wird den Gesellen freie Wohnung gewährt.

Beide Mühlen haben einen Oberleiter, der incl. Wohnung 3000 M. erhält. In der Roggenmühle waren beschäftigt an Personen, die unter 4 M. verdienten (ausser dem Oberleiter).

1895.

| Mühle A.           | Zahl der Arbeitstage. | Gesamtverdienst. Mark. | Mühle B.           | Zahl der Arbeitstage. | Gesamtverdienst. Mark. |
|--------------------|-----------------------|------------------------|--------------------|-----------------------|------------------------|
| 1 Oberleiter       | 180                   | 1500,00                | 1 Obermüller       | 180                   | 1500,00                |
| 1 Werkführer       | 360                   | 935,00                 | 1 Werkführer       | 360                   | 776,25                 |
| 1 Expedient        | 360                   | 1260,00                | 10 Müllergesellen  | 1066                  | 2181,00                |
| 1 Wäger            | 270                   | 630,00                 | 1 Müllerbursch     | 306                   | 350,00                 |
| 1 Buchhalter       | 360                   | 680,00                 | 4 Arbeiter         | 678                   | 1198,80                |
| 1 Maschinist       | 360                   | 1095,00                | 3 Heizer           | 619                   | 1273,35                |
| 4 Heizer           | 598                   | 1239,35                |                    |                       |                        |
| 12 Müllergesellen  | 1617                  | 3264,00                |                    |                       |                        |
| 25 Mühlenarbeiter  | 1881                  | 3642,00                |                    |                       |                        |
| 8 Kutscher         | 1574                  | 2887,95                |                    |                       |                        |
| 2 Tischlergesellen | 101                   | 228,00                 |                    |                       |                        |
| <b>57 Personen</b> | <b>7751</b>           | <b>17361,30</b>        | <b>20 Personen</b> | <b>3409</b>           | <b>7279,50</b>         |

insgesamt Arbeitstage = 11160  
 „ Arbeitsverdienst = 24590,80  
 Arbeiterzahl im Durchschnitt = 37,2

Mühle A. 1896. Mühle B.

| Personal.                  | Zahl der Arbeitstage. | Gesamtverdienst. Mark. | Personal.          | Zahl der Arbeitstage. | Gesamtverdienst. Mark. |
|----------------------------|-----------------------|------------------------|--------------------|-----------------------|------------------------|
| 1 Obermüller               | 180                   | 1500,00                | 1 Obermüller       | 180                   | 1500,00                |
| 1 Werkführer               | 318                   | 1053,00                | 1 Werkführer       | 318                   | 715,25                 |
| 1 Expedient                | 360                   | 1350,00                | 6 Müllergesellen   | 1173 $\frac{1}{2}$    | 2403,75                |
| 1. Buchhalter              | 360                   | 930,00                 | 1 Müllerbursch     | 360                   | 467,00                 |
| 2. Buchhalter              | 90                    | 225,00                 | 5 Arbeiter         | 793                   | 1418,75                |
| 1 Maschinist               | 360                   | 1245,00                | 4 Heizer           | 719                   | 1530,00                |
| 2 Heizer                   | 612 $\frac{1}{2}$     | 1294,60                | 3 Tischlergesellen | 436 $\frac{1}{2}$     | 1053,32                |
| 7 Müllergesellen           | 1413                  | 2842,00                |                    |                       |                        |
| 18 Mühlen- u. Hof-Arbeiter | 2223                  | 4259,68                |                    |                       |                        |
| 9 Kutscher                 | 2146 $\frac{1}{2}$    | 3912,88                |                    |                       |                        |
| 2 Tischlergesellen         | 51                    | 116,65                 |                    |                       |                        |
| <b>44 Personen</b>         | <b>8065</b>           | <b>18719,80</b>        | <b>20 Personen</b> | <b>3967</b>           | <b>9069,07</b>         |

Im Durchschnitt wurden bei 300 Arbeitstagen 40 Personen beschäftigt, deren Verdienst für 12032 Arbeitstage 27788,87 M. betrug.

V. Die wirtschaftliche u. soziale Bedeutung v. Gross- u. Kleinbetrieb etc. 237

| Mühle A.           |                       |                       | Mühle B.           |                       |                       |
|--------------------|-----------------------|-----------------------|--------------------|-----------------------|-----------------------|
| Personal.          | Zahl der Arbeitstage. | Gesamtverdienst Mark. | Personal.          | Zahl der Arbeitstage. | Gesamtverdienst Mark. |
| 1 Obermüller       | 180                   | 1500,00               | 1 Obermüller       | 180                   | 1500,00               |
| 1 Werkführer       | 360                   | 1228,00               | 1 Werkführer       | 350                   | 845,20                |
| 1 Expedient        | 360                   | 1560,00               | 8 Müllergesellen   | 1228                  | 2310,20               |
| 1. Buchhalter      | 360                   | 900,00                | 1 Müllerbursch     | 260                   | 390,00                |
| 2. Buchhalter      | 360                   | 1200,00               | 3 Arbeiter         | 800                   | 1271,00               |
| 1 Lehrling         | 60                    | 40,00                 | 2 Heizer           | 717                   | 1398,00               |
| 1 Maschinist       | 360                   | 1322,00               |                    |                       |                       |
| 4 Heizer           | 1441                  | 2650,35               |                    |                       |                       |
| 8 Müllergesellen   | 1625                  | 3364,00               |                    |                       |                       |
| 21 Arbeiter        | 2952                  | 5028,75               |                    |                       |                       |
| 11 Kutscher        | 2209                  | 3579,25               |                    |                       |                       |
| 1 Tischlergesell   | 352                   | 703,50                |                    |                       |                       |
| <b>52 Personen</b> | <b>10101</b>          | <b>21777,85</b>       | <b>15 Personen</b> | <b>3253</b>           | <b>7324,40</b>        |

Die Zahl der Arbeiter im Durchschnitt war danach 44.5. Es entfielen auf sie für 18354 Arbeitstage 21902,25 M. Arbeitsverdienst.

Es kamen sonach an Jahresarbeitslohn, bei 300 Arbeitstagen

|                    | 1895   | 1896   | 1897   |
|--------------------|--------|--------|--------|
| auf 1 Müllergesell | 605 M. | 618 M. | 630 M. |
| „ 1 Mühlenarbeiter | 576 „  | 569 „  | 525 „  |
| „ 1 Kutscher       | 577 „  | 579 „  | 511 „  |
| „ 1 Heizer         | 618 „  | 650 „  | 578 „  |
| „ 1 Tischlergesell | — „    | 650 „  | 703 „  |

Als Resultat dieser Durchschnittsberechnung ergibt sich, dass ausgenommen die Müllergesellen der Lohn für die übrigen Arbeiter sich erniedrigt hätte. In der That aber ist dies nur scheinbar der Fall. Es ergab sich ein so niedriger Quotient, da der Divisor für die Berechnung der Normalarbeiterzahl wohl zu niedrig gewählt ist.

Wenn nämlich für die volle Jahresarbeit 360 Tage der Berechnung zu Grunde gelegt werden, so müsste man auch die Zahl der Gesamtarbeitstage, um die Zahl der Normalarbeiter zu erhalten, stets durch 360 dividieren, statt wie es geschehen, durch 300. Durch letztern Umstand ergab sich dann der höhere Divisor für die Summe des Gesamtarbeitsverdienstes.

In der That wurden an Jahresarbeitslohn 1897 folgende Summen verdient:

|                                     |           |
|-------------------------------------|-----------|
| von einem Müllergesell in 360 Tagen | 766,50 M. |
| „ „ „ „ 360 „                       | 747,50 „  |
| „ „ „ „ 389 „                       | 710,25 „  |

|                                      |   |          |   |                |          |
|--------------------------------------|---|----------|---|----------------|----------|
| von einem Arbeiter                   | " | 360      | " | 573,00         | "        |
| "                                    | " | "        | " | 360            | " 626,75 |
| "                                    | " | "        | " | 360            | " 716,00 |
| "                                    | " | Kutscher | " | 360            | " 599,00 |
| "                                    | " | "        | " | 360            | " 618,00 |
| <b>Monatslohn der Müllergesellen</b> |   |          |   | 60,00—63,00 M. |          |
| <b>Wochenlohn der Arbeiter</b>       |   |          |   | 10,50—12,25 "  |          |
| "                                    | " | "        | " | 11,80—12,10 "  |          |
| "                                    | " | "        | " | 12,00—13,30 "  |          |

Man muss daher zu dem Schluss gelangen, dass alle Löhne dieses Betriebs in den letzten Jahren eine Steigerung erfahren haben.

Eine Hamburger Dampfmühle mit 20 t Vermahlung pro Tag zahlte an Löhnen und Gehältern bei einer Arbeitszeit von 13 Stunden:

|                    |                 |   |                |
|--------------------|-----------------|---|----------------|
| 1 Obermüller       | 2500 M.         |   |                |
| 1 Maschinenmeister | 27 M. pro Woche |   |                |
| Heizer             | 21              | " | " "            |
| 2 Müllergesellen   | 22              | " | " "            |
| 1 Tischlergeselle  | 23              | " | " "            |
| Mühlenarbeiter     | 21              | " | " "            |
| 3 Kutscher         | 16              | " | " " mit Trink- |

geld stehen sie sich auf 18 Mark.

Eine andere Hamburger Dampfmühle mit 200 t Vermahlung zahlte folgende Arbeitslöhne:

|   |                                     |
|---|-------------------------------------|
| 1 Obermüller  | 200 M. monatlich und freie Wohnung. |
| In seiner Person vereinigte er noch das Amt des Werkmeisters und Maschinenmeisters. |                                     |
| 1 Walzenführer  | 23 M. pro Woche.                    |
| 1 Mehlfasser  | 22 " " "                            |
| 1 Scharfmacher  | 22 " " "                            |
| 1 Kleiefasser   | 21 " " "                            |
| 1 Beaufsichtiger für Böden  | 21 " " "                            |

Arbeitszeit 13 Stunden einschliesslich 2 Stunden Pause.

Über die Lohnverhältnisse in Grossbetrieben gelang es, nachstehende Auskünfte zu erhalten. Betrachten wir hier zuerst die in Staatsbesitz befindlichen Königlichen Seehandlungsmühlen in Bromberg. Der Betrieb ist uns kein unbekannter mehr. Wir haben bereits früher seine Ent-



stehung verfolgt. Um einen tiefern Einblick in die Betriebsverhältnisse zu gewinnen ist es notwendig, das Werk in seiner gegenwärtigen Gestalt kurz zu beschreiben.

Es bestehen zur Zeit folgende Werke:

1) Rothermühle, im J. 1848/49 von Grund auf neu erbaut, hat jetzt 11 Mahlgänge und 20 Walzenstühle und cca. 45—50 Tonnen Weizen in 24 Stunden vermahlen. Grössere Veränderungen an der maschinellen Einrichtung sind 1879 und 1886 erfolgt.

2) Die Kamphausenmühle, im J. 1860 an Stelle einer alten abgebrochenen Mühle neu erbaut, hat 4 Mahlgänge und 8 Walzenstühle mit einer Vermahlung von 25 t Roggen in 24 Stunden. Ein grösserer Umbau der maschinellen Einrichtung 1884 erfolgt.

3) Die Burchhardmühle, an Stelle einer alten Mühle im vorigen Jahr neu erbaut, mit 4 Mahlgängen 2 Walzenstühlen vermahlt 20—25 t Roggen in 24 Stunden.

4) Die Wilhelmsmühle, ein sehr altes Gebäude, das im Jahre 1890 teilweise erneuert ist, mit 4 holländischen Graupengängen, einem Grützgang und 3 Mahlgängen. Die maschinelle Einrichtung wurde 1877 von Grund aus erneuert und 1898 wesentlich verändert. Die Produktionsfähigkeit der Mühle beträgt in 24 Stunden  $5\frac{1}{2}$  t Buchweizen zu Grütze.

5) Die elektrische Beleuchtungsanlage mit 3 Dynamomaschinen, 7 Bogenlampen und 258 Glühlampen. Die Neu-einrichtung der Anlage ist im J. 1886 erfolgt.

6) Die Schlossereiwerkstatt mit 3 Drehbänken und einer Schleif- und Riffelmaschine.

Zum Etablissement gehören ausserdem ein Werkstattgebäude, 5 Getreide- und Mehlspeicher, 6 Wohnhäuser etc. Die vorhandene Wasserkraft stellt sich auf 320 P.S.

Die Gesamtsumme der Gehälter und Arbeitslöhne einschliesslich der Ausgaben für die Arbeiterwohlfahrtseinrichtungen betrug im Jahr: (für das folgende vergleiche die Tabelle im Anhang.)

|      |           |                   |
|------|-----------|-------------------|
| 1888 | 122480 M. | pro To. = 7,39 M. |
| 1889 | 113505 „  |                   |
| 1890 | 118343 „  |                   |
| 1891 | 123191 „  |                   |
| 1892 | 117883 „  | pro To. = 8,13 M. |

240 V. Die wirtschaftliche u. soziale Bedeutung v. Gross- u. Kleinbetrieb etc

|      |        |   |
|------|--------|---|
| 1893 | 119192 | „ |
| 1894 | 100889 | „ |
| 1895 | 105723 | „ |
| 1896 | 115963 | „ |
| 1897 | 123335 | „ |

pro To. = 5,47 M.

Im Durchschnitt entfielen auf jeden der unter 4 M. verdienenden männlichen Personen (Gesellen und Arbeitern)

|            |              |        |
|------------|--------------|--------|
| i. J. 1888 | auf 1 Person | 691 M. |
| „ 1891     | „ „ „        | 828 „  |
| „ 1896     | „ „ „        | 786 „  |
| „ 1897     | „ „ „        | 851 „  |

Es hat sich sonach der Durchschnittslohn dieser Personen um 23 % gehoben.

| Jahr | Müllergesellen |                | Handwerker |                | Kutscher und Wächter |                | Tagearbeiter |                |
|------|----------------|----------------|------------|----------------|----------------------|----------------|--------------|----------------|
|      | Zahl           | Jahreslohn Mk. | Zahl       | Jahreslohn Mk. | Zahl                 | Jahreslohn Mk. | Zahl         | Jahreslohn Mk. |
| 1888 | 19             | 17011,95       | 8          | 6764,33        | 5                    | 3060,00        | 96           | 59924,11       |
| 1889 | 18             | 16297,21       | 8          | 6983,31        | 5                    | 2839,70        | 78           | 50532,08       |
| 1890 | 17             | 17498,06       | 8          | 6826,83        | 5                    | 3324,90        | 75           | 49536,83       |
| 1891 | 16             | 17015,04       | 8          | 7455,07        | 6                    | 3619,55        | 82           | 56832,73       |
| 1892 | 16             | 16995,39       | 8          | 7636,53        | 6                    | 4364,49        | 70           | 51840,78       |
| 1893 | 13             | 13199,36       | 7          | 6711,84        | 6                    | 4463,81        | 60           | 43948,12       |
| 1894 | 11             | 11063,98       | 5          | 5222,14        | 6                    | 4468,12        | 59           | 44639,83       |
| 1895 | 13             | 13395,23       | 5          | 5052,36        | 5                    | 4205,42        | 68           | 51900,93       |
| 1896 | 15             | 15088,58       | 5          | 4826,03        | 5                    | 4277,90        | 73           | 59314,82       |
| 1897 | 16             | 15882,51       | 4          | 4257,42        | 5                    | 4094,80        | 76           | 62984,28       |

Die Jahresarbeitsverdienste der einzelnen Kategorien werden in der Tabelle nach höchsten, mittleren und niedrigsten angegeben. Im einzelnen betrachtet stieg der Lohn des höchstverdienenden Müllergesellen von 1008 M. auf 1160 M. = 15 %, des einen Mittellohn Verdienenden von 870 M. auf 1026 M. = 18 %, des am wenigsten Verdienenden von 756 M. auf 873 M. = 15 %. Im Durchschnitt kamen

|            |                      |          |
|------------|----------------------|----------|
| i. J. 1888 | auf 1 Müllergesellen | = 895 M. |
| „ 1889     | „ „                  | = 905 „  |
| „ 1890     | „ „                  | = 1029 „ |
| „ 1891     | „ „                  | = 1000 „ |
| „ 1892     | „ „                  | = 1062 „ |
| „ 1893     | „ „                  | = 1015 „ |
| „ 1894     | „ „                  | = 1005 „ |
| „ 1895     | „ „                  | = 1030 „ |
| „ 1896     | „ „                  | = 1006 „ |
| „ 1897     | „ „                  | = 992 „  |

Danach hat der Durchschnittslohn für den Gesellen innerhalb der letzten 10 Jahre nur um 100 M. zugenommen. Eine entschiedene Steigerung fand statt zwischen 1889 und 90. — Die Arbeiter verbesserten sich um 33 0/0 resp. 33 0/0 und 36 0/0 ihres bisherigen Verdienstes. Die Sackträger um 22 0/0. Im Durchschnitt entfiel 1888 auf einen Tagarbeiter 520 M.

|      |   |   |   |     |                 |
|------|---|---|---|-----|-----------------|
| 1889 | „ | „ | „ | 660 | „               |
| 1890 | „ | „ | „ | 660 | „               |
| 1891 | „ | „ | „ | 693 | „               |
| 1892 | „ | „ | „ | 745 | „               |
| 1893 | „ | „ | „ | 732 | „               |
| 1894 | „ | „ | „ | 756 | „               |
| 1895 | „ | „ | „ | 763 | „               |
| 1896 | „ | „ | „ | 812 | „               |
| 1897 | „ | „ | „ | 828 | „ <sup>1)</sup> |

Der höchst verdienende Schlosser verbesserte sein Einkommen von 1339 M. um 100 M., der niedrigst verdienende um rund 150 M. Auf 1 Handwerker kamen durchschnittlich

i. J. 1888 an Arbeitslohn = 845 M.

|   |      |   |   |   |      |   |
|---|------|---|---|---|------|---|
| „ | 1889 | „ | „ | = | 873  | „ |
| „ | 1890 | „ | „ | = | 853  | „ |
| „ | 1891 | „ | „ | = | 931  | „ |
| „ | 1892 | „ | „ | = | 954  | „ |
| „ | 1893 | „ | „ | = | 958  | „ |
| „ | 1894 | „ | „ | = | 1044 | „ |
| „ | 1895 | „ | „ | = | 1010 | „ |
| „ | 1896 | „ | „ | = | 965  | „ |
| „ | 1897 | „ | „ | = | 1063 | „ |

Demnach stieg der Durchschnittslohn um rund 200 M.

Von dem Kutscher und Wächterpersonal hatten die erstern eine bedeutende Steigerung ihres anfangs 612 M. betragenden

<sup>1)</sup> Sehr interessant ist ein Vergleich dieser Arbeitslöhne mit denjenigen der Mühlen aus dem Jahre 1846. Es beschäftigte nämlich damals der Betrieb bei einer Jahresvermahlung von rund 143000 Sch. 26 Müllergesellen, die monatlich 15—20 Thlr. bekamen, ferner 6 Gesellen in den Werkstätten und 80 Tagelöhner, die im Accord 10—18 Sgr. pro Tag verdienten, bei Tagelohn 7 bis 10 Sgr. Bis Frühjahr 1847 erhielten sie ausnahmsweise eine Zulage von monatlich 15 Sgr. Von den Müllergesellen in der Potsdamer Mühle wird ein Jahreslohn von 156—260 Thlr. berichtet Die Arbeiter erhalten 10 bis 15 Sgr. in Tagelohn und in Accord 25 bis 30 Sgr.

Einkommens. Sie stiegen auf 858 M., was eine Verbesserung von 40 % bedeutet. Auch die Wächter haben eine 34 % Erhöhung zu verzeichnen. Durchschnittlich hatte diese Kategorie i. J. 1888 612 M. pro Kopf, 1892 727, 1897 818 M.

Betrachten wir noch Gehalt und Arbeitslohn ohne die Ausgaben für die Arbeiterversicherung pro vermahlene Tonne, so ergibt sich folgendes interessante Resultat:

|                        |                        |
|------------------------|------------------------|
| 1888 = 6,01 M. pro To. | 1893 = 7,70 M. pro To. |
| 1889 = 5,83 " " "      | 1894 = 6,45 " " "      |
| 1890 = 6,20 " " "      | 1895 = 5,32 " " "      |
| 1891 = 6,50 " " "      | 1896 = 5,58 " " "      |
| 1892 = 6,40 " " "      | 1897 = 4,49 " " "      |

Hiernach verminderten sich die Arbeitskosten pro Tonne seit dem Jahr 1893 ganz bedeutend. Die Differenz zwischen 1893—1897 beträgt rund 3,20 M., während sie in den frühern Jahren um 1,50—2,00 M. schwankte.

Der reine Arbeitslohn der Gesellen, Arbeiter und Frauen blieb pro produzierte Tonne ziemlich derselbe. Er vergrösserte sich im Durchschnitt dadurch, dass er sich auf weniger Personen verteilte. 1888 erhielten 132 Personen 89820 M. Lohn, 1892 106 Personen 82760 M., 1897 104 Personen 89654 M.

In einer Altonaer Grossmühle waren die Gehälter und Löhne des Personals folgende. Die Arbeitszeit war 12 Stunden  
3 Buchhalter Gehalt 2500—4200 M.

1 Kassirer " 1000 M. und Kourtage.

Für die Mühle:

Aufsichtspersonal: 2 Schichtmeister 6 M. pro Tag,  
1 Lagermeister für Speicher 5,50 M. pro Tag u. freie Wohnung

Maschinenpersonal: 2 Maschinisten. Anfangsgehalt 4,50 nach einem halben Jahr 5 M.  
3 Heizer, davon der erste 4,50 M., die andern 2—4 M. pro Tag.

Müller sind im ganzen 13, eingeteilt in Schichten zu 6.

1 Walzenführer und Oberschärfer 4,20 M.

2 Schärfer } zu Anfang 3,70 M., dann nach  
1 Riffler }  
8 Müller } 1/2 Jahr 4 M.

1 auf Zollinteresse vereidigter Wieger 4,20 M.

33—35 Speicherarbeiter 3,50—4 M. pro Tag.

Die Kutscher erhalten 2,90 M. pro Tag, sie verdienen sich aber ein Sackgeld von 7 bis 8 M., doch müssen sie davon einen Träger mitbezahlen.

Eine hannoversche Mühle, die pro Tag 70 t vermahlt, giebt nachstehende Auskunft.

Kaufmännisches Personal i. ges. 5 (darunter ein Lagerführer), ausserdem 1 Direktor.

Buchhaltergehälter 1500—2500 M.

Technisches und Aufsichtspersonal:

1 Obermüller 4500 M. und freie Wohnung.

1 Maschinenmeister 2000 M.

2 Maschinenwärter 3,30 M. pro Tag.

2 Heizer 3,30 M. pro Tag.

1 Untermüller 4 M. pro Tag.

1 Walzenführer 3,50 M.

Arbeiter:

26 Mühlen- und Speicherarbeiter.

Mehlmischer 2,85 M. pro Tag.

Kleiesacker 2,80 " " "

Bodenarbeiter 2,80—3 M. pro Tag.

Tischler 3,20 M. pro Tag.

Schlosser 3,50 M. pro Tag.

Eine grosse Aktienseemühle Schleswig-Holsteins giebt folgendes an.<sup>1)</sup>

An Lohn wurde 1892 251671,15 M. für 204 Arbeiter gezahlt rund 1230 M. pro Arbeiter, an Betriebsbeamte 14600 M. Gehalt. Von den Arbeitern hatte  $\frac{1}{3}$  über 4 M.,  $\frac{2}{3}$  unter 4 M. Verdienst. Es wurden beschäftigt: 1 Mühlenmeister, 1 Untermüller, 2 Aufseher, 6 Walzenführer, 4 Gängeführer, 15 Sichtmüller, 6 Steinschärfer, 6 Speicherarbeiter, 20 Schiffslöscher und Stauer, 3 Schutenwärter, 1 Schleppschiffführer, 1 Schiffsmaschinist, 2 Maschinenmeister, 1 Kesselmeister, 6 Heizer, 2 Kohlenzieher, 4 Maschinenführer, 42 Müller sowie 81 Arbeiter (darunter Schlosser, Schmiede, Zimmerleute, Tischler und Schiffszimmerleute). Die Arbeiter werden das ganze Jahr beschäftigt, 8 % derselben sind ledig, alle wohnen in der Nähe der Mühle. (Die Mühle liegt ausserhalb einer grössern Stadt.) Viele Arbeiter sind seit 15, 20, 25 und 30 Jahren

<sup>1)</sup> Genauere Mitteilungen zu erlangen war nicht möglich.

beschäftigt. An Arbeiterwohnungen sind 77 vorhanden, jede zu 3 Stuben, Küche, Keller oder Boden, Stall für 3 Schweine, ein Closet und 30 □-Ruten Garten zum Preise von 8 Mark monatlich. Die Unterhaltung der Wohnung wird vom Betrieb bestritten. Ferner besteht für die Arbeiter eine Badeeinrichtung; Hausstandsmehl, Futterstoffe zum Mästen der Schweine werden zum Selbstkostenpreis abgegeben.

Im letzten Jahr 1897, waren die Betriebsbeamten unverändert wie 1892, die Zahl der Arbeiter hat sich dagegen um 18 % verringert.

Das beschäftigte Personal setzt sich wie folgt zusammen:  
kaufmännisches 9 Personen.

|   |   |       |               |
|---|---|-------|---------------|
| Werkmeister, Maschinenmeister, Lagerverwalter   | } | 13    | "             |
| Vorarbeiter, Aufseher   |   |       |               |
| gelernte Müller als Walzenführer, Steinschärfer,<br>Mehlfasser etc.   | } | 35    | "             |
| gewöhnliche Mühlenarbeiter, Speicher- und<br>Bodenarbeiter  |   |       |               |
| Maschinenpersonal, Heizer, Trimmer, Wächter,<br>Handwerker beim Dampfschiff sowie bei<br>Leichtern und Schutten beschäftigt | } | 31    | "             |
|   |   |       |               |
|   |   | <hr/> | 179 Personen. |

An Invaliditäts- und Altersversicherung wurden 1897 1591,20 M. ausgegeben. an Beitrag zur Krankenkasse 1785 M. — Es können in 24 Stunden cca. 140 t Weizen und cca. 120 t Roggen vermahlen werden.

Der Aktienbericht für 1896/97 giebt an Salair und  
Arbeitslöhnen 263200 M.

1895/96 294637 "

1894/95 274252 "

Gehälte, einschliesslich vertrags-  
mässiger Tantieme an Be-  
amte und Arbeitslöhne.

1893/94 255990 "

1892/93 244381 "

1890/91 248921 "

1889/90 281569 "

1885/86 309570 "

1884/85 310850 "

1881/82 220015 "

V. Die wirtschaftliche u. soziale Bedeutung v. Gross- u. Kleinbetrieb etc. 245

An Lohn und Gehalt wurden pro vermahlene Tonne

1881/82 3,24 M. gezahlt. (Vermahlung cca. 68000 t)

1885/86 3,54 „ „ (höchste „ „ 87700 „)

1896/97 5,42 „ „ (Vermahlung cca. 48000 „)

Leider lässt sich aus diesen Zahlen nicht feststellen, um wieviel die Arbeitslöhne einerseits und die Gehälter andererseits gestiegen sind. Es ist nur ersichtlich, dass trotz abnehmender Rentabilität des Betriebs der Gehalt und Lohnbetrag gestiegen ist.

In einer Berliner Roggenmühle mit einer Tagproduktion von 100 t und ungefähr 80 Arbeitern haben die Lohnverhältnisse folgende Verschiebungen erfahren. Die Arbeitszeit ohne Pausen 10 Stunden mit Schichtwechsel. Die Sonntagsruhe beträgt 24 Stunden.

1887.

|   | Müller.            | Maschinenisten<br>u. Heizer. | Handwerker. | Speicherarbeit. |
|---|--------------------|------------------------------|-------------|-----------------|
| Lohn pro Tag                                | 3—4                | 3,50—3,75                    | 3,25—4,25   | 2,75—3,50       |
| „ „ Woche                                   | 22—30,50           | 27—31                        | 23—31,50    | 19,50—27,70     |
| Gesamtlohn pro Jahr der bis einschliesslich | = 94100 } incl.    |                              |             |                 |
| 4 M. Verdienenden pro Tag                   | = 7201 } Sonntags- |                              |             |                 |
| „ über 4 M. „ „ „                           | = 7120 } arbeit.   |                              |             |                 |
| „ 2 Betriebsbeamte                          | = 7120             |                              |             |                 |
|   | <u>= 108420 M.</u> |                              |             |                 |

1897

Gesamtzahl der beschäftigten Arbeiter: 77

|   | Müller.             | Maschinenisten<br>u. Heizer. | Handwerker. | Speicherarbeit. |
|---|---------------------|------------------------------|-------------|-----------------|
| Lohn pro Tag                                | 3,50—4,50           | 3,75—4,50                    | 4—4,50      | 3—3,75          |
| „ „ Woche                                   | 22—29,25            | 23—31,50                     | 26,50—31,50 | 19,50—24,75     |
| Gesamtlohn pro Jahr der bis einschliesslich | = 47800 } excl.     |                              |             |                 |
| 4 M. pro Tag Verdienenden                   | = 51400 } Sonntags- |                              |             |                 |
| „ über 4 M. „ „ „                           | = 102000 } arbeit   |                              |             |                 |
| „ 2 Betriebsbeamte „                        | = 102000            |                              |             |                 |
|   | <u>= 109400</u>     |                              |             |                 |

Bei einem Vergleich der beiden Zahlenreihen springt vor allem in die Augen, dass der Lohn der unter 4 M. Verdienenden um 50 % zurückgegangen ist, während der Lohn der über 4 M. Verdienenden sich um das siebenfache vergrössert hat.

Es kamen im Jahr 1887 auf 1 Arbeiter (ohne die Betriebsbeamten) rund 1300 M. im Jahr 1897 aber 1322 M.

246 V. Die wirtschaftliche u. soziale Bedeutung v. Gross- u. Kleinbetrieb etc.

Eine zweite Berliner Mühle, die von einer Aktiengesellschaft betrieben wird, und deren Vermahlungsfähigkeit 100 bis 110 To. beträgt, macht folgende Mitteilungen.

Die Arbeitszeit ist die im Grossbetrieb übliche von 10 St. unter Abzug der Pausen. Es findet Schichtwechsel statt, auch ist eine Sonntagsruhe von 24 St. eingeführt.

Im Jahr 1895 wurde an Löhnen gezahlt:

|                            |                 |
|----------------------------|-----------------|
| an 2 Betriebsbeamte        | 11950 M.        |
| „ 14 über 4 M. Verdienende | 18816 „         |
| „ 58 unter 4 „ „           | 43000 „         |
|                            | <u>73766 M.</u> |

Im Jahre 1896 wurden nur 70000 M. an Lohn bei 260 Betriebstagen der Fabrik gezahlt. (Die Mühle war wegen Maschinenreparatur cca. 3 Monate ausser Betrieb.) Die Gesamtzahl der Arbeitstage war 17771.

Seit zwanzig Jahren wird an die bei der Produktion hauptsächlich Beteiligten eine Tantieme gezahlt, wenn der Betrieb mehr als eine bestimmte Summe von Wispeln (= tons) pro Woche vermahlt. Für 1895 sind die Zahlen unterm Text angegeben.<sup>1)</sup>

Das Personal setzt sich wie folgt zusammen:

- 1 Mühlenmeister 8000 M. (Wohnung einbegriffen).
- 1 Obermüller 2000 M.
- 1 Untermüller 4 M. pro Tag einschliessl. Tantieme pro Woche 24—32 M.

|                  | Taglohn. | Wochenlohn.                |
|------------------|----------|----------------------------|
| 2 Maschinisten   | 3—3,25   | I. 30—38 M.<br>II. 20—26 „ |
| 2 Heizer         | 3,25     | 22—26 „                    |
| 2 Kesselreiniger | 3,25     | 20—22 „                    |
| 2 Kohlenkarrer   | 3,00     | 20—21 „                    |

<sup>1)</sup> Aus einer Wochenliste in Novbr. 1895. (siehe auch Anhang.)

Tantieme für 160 Wispel mehr als 334 Wispel.

|                     |                        |            |
|---------------------|------------------------|------------|
| An die Maschinisten | für 1 Wispel à 15 Pfg. | = 24,00 M. |
| „ „ Heizer          | „ „ „ „ 45 „           | = 7,20 „   |
| „ „ Gangmüller      | „ „ „ „ 11 „           | = 17,60 „  |
| „ „ Schärfer        | „ „ „ „ 14 „           | = 22,40 „  |
| „ „ Zeugmüller      | „ „ „ „ 18 „           | = 28,80 „  |
| „ „ Beutelgeld      | „ „ „ „ 3 M.           | = 3,00 „   |



V. Die wirtschaftliche u. soziale Bedeutung v. Gross- u. Kleinbetrieb etc. 247

Müller:

|                    |        |       |   |
|--------------------|--------|-------|---|
| 2 Gangmüller       | 3,00   | 27—30 | „ |
| 2 Walzenführer     | 3,25   | 25—27 | „ |
| 2 Sichtmüller      | 3,25   | 24—25 | „ |
| 2 Spitzmüller      | 3,25   | 23—25 | „ |
| 2 Beschütter       | 3,25   | 22—24 | „ |
| 3 Schärfer         | 3,25   | 22—23 | „ |
| 2 Kleiesacker      | 3,50   | 23—24 | „ |
| 4 Mehlsacker       | 3,50   | 20—21 | „ |
| 1 Wieger           | 3,50   | 20—30 | „ |
| 3 Speicherarbeiter | 3—3,25 | 20—25 | „ |
| 7 Bodenarbeiter    | 3—3,25 | 18—20 | „ |
| 2 Schlosser        | 4—4,25 | 24—25 | „ |
| 2 Tischler         | 4—4,25 | 24—25 | „ |
| 1 Maurer           | 3,50   | 21    | „ |
| 1 Kutscher         | 3,00   | 18—20 | „ |
| 4—5 Roggenschipper | 3,00   | 18    | „ |

An Wochenlohn wurde gezahlt:

|                           |               |                |             |
|---------------------------|---------------|----------------|-------------|
| in einer Woche im Oktober | 1880          | an 44 Arbeiter | 1042,25 M.  |
| „ „ „ „                   | November 1885 | „ 44           | „ 1226,75 „ |
| „ „ „ „                   | „ 1890        | „ 53           | „ 1352,35 „ |
| „ „ „ „                   | „ 1895        | „ 52           | „ 1038,55 „ |

Als Jahresverdienste wurden mitgeteilt für 1895

|              |               |         |
|--------------|---------------|---------|
| für 1 Müller | mit 311 Tagen | 1412 M. |
| „ „ „ „      | 308           | 1364 „  |
| „ „ „ „      | 341           | 1450 „  |
| „ „ „ „      | 346           | 1425 „  |
| „ „ „ „      | 330           | 1544 „  |
| „ „ „ „      | 330           | 1545 „  |

für 1896:

|         |     |        |
|---------|-----|--------|
| „ „ „ „ | 300 | 1264 „ |
| „ „ „ „ | 300 | 1326 „ |

Die Tantiemenberechnung hat sich neuerdings geändert.

Es werden für eine Vermahlung von über 400 Wispel pro Woche gezahlt an den

|               |                                   |              |                  |
|---------------|-----------------------------------|--------------|------------------|
| Untermüller   | 5 Pf. pro Wispel                  | Gangmüller   | 11 Pf. p. Wispel |
| I. Maschinist | 8 „ „                             | Walzenführer | 3 „ „            |
| II. „         | 7 „ „                             | Sichtmüller  | 1,75 „ „         |
| I. Heizer     | 4 <sup>1</sup> / <sub>2</sub> „ „ | Schärfer     | 4 „ „            |
| II. „         | 4 <sup>1</sup> / <sub>2</sub> „ „ |              |                  |

## An Lohn entfiel pro vermahlene Tonne

|            |         | Insges. gezahlter Lohn. | bei Vermahlung von To. |
|------------|---------|-------------------------|------------------------|
| i. J. 1875 | 3,63 M. | 53000 M.                | 14300                  |
| „ 1883     | 2,94 „  | 67300 „                 | 21779                  |
| „ 1887     | 2,95 „  | 77400 „                 | 26240                  |
| „ 1895     | 2,45 „  | 73766 „                 | 30100                  |
| „ 1896     | 2,68 „  | 70000 „                 | 26100                  |

Die Königsberger Walzmühle teilt mit:

|                                   |            |                   |
|-----------------------------------|------------|-------------------|
| Löhne pro 1896                    | = 76554 M. |                   |
| Produktion in To.                 | = 42690    | Lohn pro          |
| Zahl der Arbeitstage der Arbeiter | = 24578    | produzierte Tonne |
|                                   |            | 1,79 M.           |
| Zahl der Arbeiter                 | = 80       |                   |

Tivoli- München:

|  |             |                   |
|--|-------------|-------------------|
| Lohn 1896/97                               | = 48606 M.  |                   |
| Betrag an Invaliditäts- und Krankenkasse   | = 1746 M.   |                   |
| Vermahlung Arbeiter                        | = 15288 To. | Lohn pro          |
| Zahl der Arbeitstage der selben i. J. 1896 | = 50        | produzierte Tonne |
|  | = 14936     | 3,17.             |

Aichach bei Augsburg:

|            |                            |                   |
|------------|----------------------------|-------------------|
| Lohn 1896  | = 12000 M.                 |                   |
| Arbeiter   | = 12                       | Lohn pro          |
|            | und einige Tage-<br>löhner | produzierte Tonne |
| Vermahlung | = 6000 To.                 | 2 M.              |

Stuttgarter Bäckermühle:

|            |             |                   |
|------------|-------------|-------------------|
| Lohn 1896  | = 20000 M.  | Lohn pro          |
| Arbeiter   | = 18        | produzierte Tonne |
| Vermahlung | = 14000 To. | 1,42 M.           |

Der letzte Grossbetrieb, dessen Arbeits- und Lohnverhältnisse wir hier zu schildern unternehmen, ist die bekannte Bienert'sche Hofkunstmühle zu Dresden-Plauen. Die Mühle ist verbunden mit einer Ölfabrik und Bäckerei.

Die Geschichte dieser Mühlenunternehmung zeigt wie vielleicht die keiner zweiten Deutschlands, wie die gewaltige technische Entwicklung des Jahrhunderts der eigentliche Nährboden für die Blüte des Betriebs wurde. Allerdings gehörte ferner dazu ein geschäftlicher Unternehmungsgeist, eine zähe

Energie, ein weitausschauender freier Blick, ein durchdringender Verstand, der klug die Zeichen der Zeit zu deuten wusste, Eigenschaften wie sie den Begründer des Betriebs ausgezeichnet haben müssen, wenn man das Lebenswerk dieses Mannes sich vor Augen führt. — Sofern die Geschichte des Betriebs ein interessantes Spiegelbild der Entwicklung der deutschen Mühlenindustrie ist, mögen hier die historischen Notizen über die Mühle, die eine allgemeine Bedeutung beanspruchen können, Raum finden.

Bereits im Jahre 1295 soll die Mühle bestanden haben mit 4 Mahlgängen. Von der Wasserkraft wird berichtet, sie sei „sehr gross.“ Dann erwähnt sie eine Urkunde vom Jahr 1366. Und zwar weist der Bischof Johann von Meissen dem von ihm gestifteten Altar der heiligen Barbara in der Dresdener Kirche zum Kreuz 8 Scheffel Weizen und 2 Pfund Wachs aus der Mühle, so zum Dorfe Plawen gehört und oberhalb Dorfs an der Wistericz gestanden. Wahrscheinlich war sie also eine grundherrliche Gründung. Dann ging sie über in den Besitz der Dresdener Tuchmacherinnung, als solche wird ihrer als der „Raths - Walkmühle“ gedacht. Sie wurde also „Genossenschaftsmühle“. Darauf erwarb sie der Kurfürst August (1568). Damit wurde sie fiskalisch. Im Jahre 1569 wurde der Mahlzwang eingeführt, die Mühle hatte denselben über 33 Ortschaften mit 210 Mahlgästen. In demselben Jahre wurde sie umgebaut „mit fürstlicher Pracht“, wie der Chronist bemerkt. Sie erhielt 14 Mahlgänge und 2 Spitzgänge, Mahlfähigkeit nur 6 Scheffel pro Gang.

Nachdem anfangs „kurfürstliche Müllermeister“ die Mühle bewirtschaftet, wurde sie schliesslich verpachtet. 1852 übernahm sie als Pächter der Dresdener Plätzbäcker und Mühlenbesitzer T. Bienert.

Unter seiner Leitung wuchs das Unternehmen zu seiner jetzigen Ausdehnung heran.

Bemerkenswerte Daten aus seiner Thätigkeit sind:

- 1853 Einführung der österreich. Hochmüllerei und des Turbinenbetriebs.
- 1854        "        "        Boland'schen Knetmaschine.
- 1855        "        des rotierenden Backherdes mit Steinkohlenfeuerung.
- 1858        "        "        Dampfbetriebs.
- 1861        "        "        hydraulischen Ölpresenbetriebs.
- 1873        "        der Walzenmüllerei.<sup>1)</sup>

Man kennt aus der Geschichte der müllerischen Technik, die wir oben gegeben haben, den Stand derselben zu Anfang der 50er Jahre. Um nun demgegenüber die Rückständigkeit des Betriebs vor der Pachtübernahme zu bemessen, sei kurz auf den damaligen Zustand derselben hingewiesen. Die Mühle hatte früher 14 Mahlgänge mit 14 Wasserrädern, dann fügte

<sup>1)</sup> Erinnerungen aus meinem Leben von T. Bienert, Leipzig. Fischer & Wittig.

250 V. Die wirtschaftliche u. soziale Bedeutung v. Gross- u. Kleinbetrieb etc.

der Vorpächter Bienerts ein Rad und zwei neue Gänge hinzu. Die 14 Wasserräder erzielten nur 64 P.S. Dieselbe Wasserkraft ergab nach Aufstellung eines einzigen neuen sogar 80 P.S. und die Turbine 36 P.S., mithin eine Steigerung des Nutzeffekts von 40 auf 70 0/0.<sup>2)</sup> — Ferner waren statt des alten Beutelschleppens erst jetzt die französischen Sichtmaschinen, sogenannte „Cylinder“ aufgestellt worden.<sup>2)</sup> — Die lebendige Arbeitskraft des Betriebs veranschaulicht folgende Tabelle.

Übersicht über die Anzahl der in den Jahren 1873—1896 in der Hofmühle zu Plauen-Dresden beschäftigten Personen.

|   | 1873 | 1880 | 1886 | 1891 | 1896 |
|---|------|------|------|------|------|
| Beamte im Monatsgehalt.                   | 15   | 18   | 27   | 30   | 36   |
| Müller und Mehlbodenarbeiter              | 33   | 39   | 77   | 71   | 73   |
| Getreidebodenarbeiter                     | 6    | 5    | 17   | 18   | 16   |
| Ölmüller                                  | 23   | 23   | 23   | 23   | 23   |
| Bäcker                                    | 23   | 33   | 33   | 33   | 48   |
| Maschinisten und Feuerleute               | 2    | 4    | 5    | 5    | 6    |
| Kutscher                                  | 6    | 5    | 7    | 9    | 10   |
| Handwerker                                | 5    | 5    | 9    | 10   | 10   |
| Wirtschaftspers., Verkäufer, Wächter etc. | 8    | 9    | 10   | 10   | 9    |
| Tagelöhner                                | 13   | 12   | 14   | 14   | 14   |
| Tagelöhnerinnen                           | 12   | 8    | 14   | 15   | 15   |
| Gas- und Wasserwerker                     | —    | 3    | 4    | 6    | 9    |
|   | 146  | 164  | 240  | 244  | 269  |

Dieser Tabelle muss, um das volkswirtschaftlich Wertvolle hieran in die rechte Beleuchtung zu rücken, eine Übersicht über die maschinelle Leistungsfähigkeit und fortschreitende Produktionskraft des Betriebs an die Seite gestellt werden.

Übersicht

über die Entwicklung der Mahlmaschinen und der Kraftmotorenanlagen, sowie der Produktion der Hofmühle zu Plauen-Dresden.

| Jahrgang. | Mahlgänge. | Walzenstühle | Wasserkraft. | Dampfkraft. | Jahresproduktion in dz à 100 kg. | Jährliche Arbeitstage. | Bem. |
|-----------|------------|--------------|--------------|-------------|----------------------------------|------------------------|------|
| 1853      | 14         | —            | 64           | —           | 22669                            | 360                    |      |
| 1856      | 14         | —            | 116          | —           | 37933                            | 360                    |      |
| 1861      | 14         | —            | 116          | 40          | 71783                            | 360                    |      |
| 1866      | 14         | —            | 116          | 40          | 87249                            | 360                    |      |
| 1871      | 14         | —            | 116          | 40          | 95493                            | 360                    |      |
| 1876      | 14         | —            | 116          | 115         | 102184                           | 360                    |      |
| 1881      | Baujahr.   | —            | 180          | 250         | 115736                           | 360                    |      |
| 1882      | 12         | 31           | 180          | 250         | 177115                           | 360                    |      |
| 1886      | 6          | 36           | 180          | 400         | 314802                           | 360                    |      |
| 1891      | 6          | 36           | 180          | 400         | 332211                           | 360                    |      |
| 1896      | 8          | 44           | 180          | 660         | 327890                           | 360                    |      |

<sup>2)</sup> l. c. S. 63.

V. Die wirtschaftliche u. soziale Bedeutung v. Gross- u. Kleinbetrieb etc. 251

Produktion der Mahlmühle in Meterzentnern.

|      | Weizen. | Roggen. | Gerste. | Mais. | Summa. |
|------|---------|---------|---------|-------|--------|
| 1861 | 44580   | 24880   | 140     | 2183  | 71783  |
| 1871 | 70550   | 23200   | —       | 1743  | 95493  |
| 1881 | 83331   | 27205   | —       | 5200  | 115736 |
| 1882 | 113040  | 60575   | —       | 3500  | 177115 |
| 1883 | 169900  | 82612   | —       | 693   | 253205 |

| Jahrgang. | Verarbeitete Saat. | Gewonnenes Oel | Gewonnene Kuchen. |
|-----------|--------------------|----------------|-------------------|
| 1853      | 903                | 293            | 554               |
| 1856      | 5856               | 2061           | 3635              |
| 1861      | 19026              | 6938           | 11195             |
| 1866      | 31789              | 11091          | 18666             |
| 1871      | 32344              | 9966           | 15661             |
| 1876      | 19408              | 6578           | 11947             |
| 1881      | 30244              | 11032          | 17548             |
| 1882      | 27008              | 9630           | 15614             |
| 1883      | 26574              | 9367           | 15893             |
| 1886      | 25432              | 9292           | 14979             |
| 1891      | 30561              | 10384          | 18933             |
| 1896      | 32770              | 11266          | 20208             |

Im einzelnen setzen sich die Betriebsanlagen wie folgt zusammen.

Wassermotore:

- 1 Girard-Turbine von 70 e. P.S. Leistung.
- 1 desgl. „ 110 e. P.S. „

Dampfmotore:

- 1 Verbundmaschine von 300 i. P.S. Leistung.
- 1 „ „ 360 i. P.S. „

Mahlmühle:

- 74 Getreidereinigungsmaschinen,
- 53 Walzenstühle, Mahlgänge, Dismembratoren.
- 66 Cylinder, Centrifugalsichter, Plansichter.
- 49 Griesputzmaschinen, Staubsammler.
- Jahresleistung 1896: 23430 t Weizen, 9000 t Roggen,  
354 t Mais.

Ölmühle:

- 4 Walzenstühle, Kollergänge.
- 11 hydraulische Ölpresen.
- Jahresleistung 1896: 1856 t Raps, 1416 t Lein.

Bäckerei:

- 2 Knetmaschinen.
- 10 Backöfen.
- Gasanstalt. Wasserwerk.

In Verbindung mit den beiden Übersichten müssen die folgenden Zusammenstellungen, die die Jahresarbeitsverdienste der bei der Produktion Beteiligten enthalten, gesetzt werden.

Die Jahresarbeitsverdienste der der Unfallversicherung unterworfenen Beamten und Arbeiter.<sup>1)</sup>

| Jahrgang.         | Zahl der Betriebsbeamten | Jahresarbeitsverdienst in Mark. | Zahl der über 4 Mark Verdienenden | Jahresarbeitsverdienst in Mark. | Zahl der unter 4 Mark Verdienenden. | Jahresarbeitsverdienst in Mark. | Gesamtzahl des Personals | Summa der Jahresarbeitsverdienste in Mark. |
|-------------------|--------------------------|---------------------------------|-----------------------------------|---------------------------------|-------------------------------------|---------------------------------|--------------------------|--|
| 1. Der Mahlmühle. |                          |                                 |                                   |                                 |                                     |                                 |                          |  |
| 1887              | 8                        | 14715                           | 8                                 | 10959                           | 145                                 | 134632                          | 161                      | 150304                                     |
| 1891              | 8                        | 15777                           | 49                                | 69975                           | 100                                 | 86228                           | 157                      | 171982                                     |
| 1895              | 8                        | 17085                           | 40                                | 52689                           | 108                                 | 99598                           | 156                      | 169373                                     |
| 1897              | 8                        | 17196                           | 44                                | 58430                           | 108                                 | 96768                           | 160                      | 172395                                     |
| 2. Bäckerei.      |                          |                                 |                                   |                                 |                                     |                                 |                          |  |
| 1871              | —                        | —                               | —                                 | —                               | —                                   | —                               | 22                       | —  |
| 1881              | —                        | —                               | —                                 | —                               | —                                   | —                               | 33                       | —  |
| 1887              | 1                        | 1305                            | 1                                 | 2091                            | 29                                  | 19118                           | 31                       | 22514                                      |
| 1897              | 1                        | <sup>2)</sup> 4454              | 4                                 | 5354                            | 46                                  | 44342                           | 51                       | <sup>1)</sup> 54150                        |
| 3. Ölmühle.       |                          |                                 |                                   |                                 |                                     |                                 |                          |  |
| 1881              | —                        | —                               | —                                 | —                               | —                                   | —                               | —                        | —  |
| 1887              | 1                        | 1800                            | —                                 | —                               | 22                                  | 14634                           | 23                       | 16434                                      |
| 1897              | 1                        | <sup>2)</sup> 3700              | 1                                 | 1276                            | 23                                  | 18443                           | 25                       | <sup>2)</sup> 23419                        |

Die Gesamtsumme der an die 269 Beamten und Arbeiter im Jahre 1896 gezahlten Gehälter und Löhne erreichte die Summe von 302400 M.

Nach den mitgeteilten Ziffern stieg die Produktion der Mahlmühle vom Jahre 1871 bis 1881 nur sehr gering von 9500—11600 t. Die Zahl der beschäftigten Personen von 1873—1880 — abzüglich des Beamtenpersonals und der Gasarbeiter — vermehrte sich nur um 2, von 85 auf 87 Personen. Es entfiel in diesem Zeitraum auf einen in der Müllerei Beschäftigten eine Tagesproduktion von 0,4 t. Im Jahre 1881/82 ward das Werk umgebaut. Die Produktion stieg bereits im

<sup>1)</sup> In dieser Zahl sind Betriebsbeamte nur insoweit inbegriffen, als sie beitragspflichtig zur Berufsgenossenschaft sind, Kontorpersonal und Wirtschaftspersonal fehlt.

<sup>2)</sup> In diesen Beiträgen sind je 1000 M. anteilig für den Betriebs-Ingenieur mit enthalten.

Jahre 1883 auf 25320 t, verdoppelte sich also gegen 1881. Im Jahre 1896 betrug die Produktion schon rund 32800 t, war demnach gegen 1871 oder 1881 um das dreifache gestiegen. Rechnet man nun für das Jahr 1897 die 51 in der Bäckerei, die 25 in der Ölmühle Beschäftigten und die 9 Gas- und Wasserwerksarbeiter ab, so blieben rund 200 in der Mahlmühle beschäftigte Personen incl. 34 Personen Betriebspersonal und es entfiel auf einen in der Getreidemüllerei Beschäftigten — ohne das Betriebsbeamtenpersonal — 0,6 t pro Tag. Das Arbeitspersonal hat sich gegen 1873—80 nur verdoppelt.

In der Ölmühle betrug das Gesamtpersonal im Jahre 1871 23 Menschen. Es wurden von diesen im Jahre 1871 aus 32344 dz Saat 30 % Öl und 48 % Kuchen gewonnen, im Jahre 1896 wurden von 24 Personen aus dem gleichen Quantum 34 % Öl und 61 % Kuchen gewonnen. Mithin muss auch hier eine ganz bedeutende intensive Arbeitssteigerung stattgefunden haben.

Bevor eine genauere Betrachtung der Arbeits- und Lohnverhältnisse unternommen wird, muss folgendes kurz vorausgeschickt werden. Eine vollkommen übersichtlich, womöglich in eine Tabelle zusammengefasste Darstellung der Lohnverhältnisse liess sich bedauerlicherweise nicht bewirken. Die wechselnden Formen der Lohnsysteme, anfangs eine Barlohnung verbunden mit Naturallohn, dann reiner Geldlohn oder Geldlohn unter Gewährung freier Wohnung, verschiedene Dauer der Arbeitsschichten, Notwendigkeit von Überstundenarbeit, Veränderung des Wertes von Kost und Wohnung, Accordlöhne, sind die Faktoren, deren einheitliche Gruppierung sich nicht recht ermöglichen liess.

Es bestand im Betrieb bis zum Jahre 1894 die Einrichtung, dem Personal neben Geldlohn entweder volle freie Station — d. h. volle Kost und Wohnung zu gewähren oder nur halbe. — Die sogenannte halbe Kost und Wohnung bestand aus:

- 1) Frühlkaffee und 1 Brödchen,
- 2) Mittagskost 225 gr Fleisch und Gemüse,
- 3) Vesper, Kaffee und 1 Brödchen,
- 4) Wohnung in gemeinschaftlichen Wohn-, Schlaf- und Ankleideräumen.

Der Wert dieses wurde anfangs auf 35 Pf. pro Tag oder 25 Groschen pro Woche angenommen. Derselbe war aber

nach Ansicht der Betriebsleitung 60 Pf. wert und wurde auch später zu diesem Satz abgelöst. Im einzelnen waren hiernach die Ansätze 1=10 Pf., 2=30 Pf., 3=10 Pf., 4=10 Pf.

Bei voller Kost trat hinzu:

|                                |              |                  |
|--------------------------------|--------------|------------------|
| Butter                         | =            | 10 Pf.           |
| Brot nach Belieben 700—1000 gr | =            | 20 „             |
| Abendzukunft                   | =            | 10 „             |
|                                | <u>Summa</u> | <u>= 1,00 M.</u> |

Von den Arbeitern hatten die Müller, Bodenarbeiter und Ölmüller „halbe Kost“, und die Bäcker, Kutscher, Wirtschaftspersonal „volle Kost“. Handarbeiter und Frauen hatten keine Kost.

Seit Oktober 1894 ist für sämtliches Personal mit Ausnahme der Lehrlinge die „Kost“ abgeschafft. Wohnung wird nur dem unverheirateten Arbeiter-, Wirtschafts- und Ladepersonal gewährt. Als sich nach dem Jahr 1871 ein Teil der Müller verheiratete, war in dieser Beziehung schon eine Änderung eingetreten, indem die Verheirateten, die eigene Wohnung bezogen, 3 M. pro Monat extra als Wohnungsentschädigung erhielten. Heute wird die den Unverheirateten gewährte Wohnung ihnen beim Jahresarbeitsverdienst mit 30 M. eingerechnet.

Eigentliche Arbeiterwohnungshäuser hat der Betrieb nicht. Die Wohnungen des Personals befinden sich in für diese Zwecke bestimmten Etagen der Betriebsgebäude. Die männlichen Arbeiter haben 6 Zimmer ausser den Schlafsälen, das weibliche Personal hat 3 Zimmer. Die Wohnungen des weiblichen Personals liegen in einem, von den Wohnungen des männlichen Personals vollkommen getrennten Gebäude. In demselben Gebäude befindet sich auch die Wohnung des verheirateten Obermüllers mit 4 Zimmern. Ausserdem haben in dem andern Gebäude der unverheiratete Hofverwalter und 2 Komptoristen je ein Zimmer inne.

Betrachten wir die Arbeitseinkommen des Gesamtpersonals der der Unfallversicherung unterworfenen Beamten und Arbeiter, so finden wir als Durchschnittslohnquote pro Person im Jahre 1887 = 926 M., im Jahre 1891 = 1049 M., im Jahre 1897 = 1059 M.

Bei näherem Hinblick überraschen die ziemlich bedeutenden Schwankungen der Zahl der unter 4 M. Verdienenden. Der



Durchschnittsarbeitsverdienst fiel von 860 M. in 1887 auf 838 M.: in 1891, stieg bis 1896 auf 913 und fiel dann wieder auf 901 M. in 1897. Die Erklärung dieser Schwankungen ergibt ein Blick auf die Veränderungen in den Zahlen der über 4 M. Verdienenden. Während 1891 nur 9 Personen, der Durchschnittsverdienst 1449 M betrug, waren 1891 bereits 56 Personen mit einem Einkommen von 1390 M. pro Person. In 1896 war aber die Personenzahl wie die Quote bereits wieder gesunken auf 1317 resp. 1327 M. Die Zahl der Betriebsbeamten blieb unverändert, es fand hier aber eine ganz bedeutende Steigerung des Arbeitseinkommens statt, von 1782 M. in 1887 bis 2535 M. in 1897.

Unter dem Arbeitspersonal in der Mahlmühle fand gleichfalls zwischen 1887 und 1891 in bedeutender Zahl ein Überschreiten der Grenzlinie von den unter 4 M. Verdienenden zu den über 4 M. Verdienenden statt. Die Zahl der erstern verringerte sich um 40, während die letztern sich um ebensoviel vermehrten. Das Durchschnittseinkommen der erstern sank von 928 M. pro Person im Jahre 1887 auf 862 M., stieg dann wieder bis 896 M., während sich dasjenige der über 4 M. Verdienenden ziemlich gleich blieb. Es entfiel im Jahre 1887 1369 M. pro Person, 1896 1317 M., 1897 1327 M.

Absolut hat sich danach der Arbeitsverdienst pro Kopf berechnet in diesem Betrieb innerhalb der letzten 10 Jahre nicht erhöht, relativ ist er aber höher geworden durch den Wegfall der Sonntagsarbeit sowie der Überstunden, welche die Müller früher vor dem Zeuge sowie die Bäcker geleistet haben.

Gehen wir nunmehr über zu der speziellen Darstellung der Jahresarbeitsverdienste. Es wurden von den in der Mahlmühle beschäftigten Personen nachstehende Löhne erzielt.

**Übersicht**  
über die thatsächlichen Jahresarbeitsverdienste, aufgestellt auf  
Grund der für die Unfallversicherung eingereichten  
Lohnnachweisungen.

| Art der<br>Beschäftigung. | 1897        |           |     | 1896        |           |     | 1891        |           |     | 1887        |           |     |
|---------------------------|-------------|-----------|-----|-------------|-----------|-----|-------------|-----------|-----|-------------|-----------|-----|
|                           | Arbeitslage | Verdienst |     | Arbeitslage | Verdienst |     | Arbeitslage | Verdienst |     | Arbeitslage | Verdienst |     |
|                           |             | M.        | Pf. |             | M.        | Pf. |             | M.        | Pf. |             | M.        | Pf. |
| Bodenarbeiter             | 300         | 1436      | 07  | 307         | 1495      | 25  | 323         | 1599      | 14  | 317         | 1310      | 77  |
| " "                       | 304         | 1363      | 63  | 306         | 1386      | 52  | 317         | 1632      | 61  | 341         | 1361      | 63  |
| " "                       | 301         | 1364      | 26  | 306         | 1392      | 64  | 316         | 1540      | 70  | 335         | 1324      | 01  |
| " "                       | 298         | 1422      | 42  | 294         | 1422      | 77  | 316         | 1425      | 03  | 335         | 1337      | 32  |
| " "                       | 305         | 1367      | 63  | 306         | 1380      | 06  | 320         | 1477      | 80  | 307         | 1199      | 45  |
| " "                       | 304         | 1369      | 61  | 306         | 1379      | 22  | 323         | 1539      | 04  | 343         | 979       | 35  |
| " "                       | 266         | 1226      | 94  | 306         | 1441      | 28  | 323         | 1453      | 18  | 344         | 1333      | 44  |
| " "                       | 299         | 1371      | 81  | 306         | 1439      | 46  | 322         | 1453      | 91  | 342         | 1308      | 14  |
| " "                       | 294         | 1250      | —   | 302         | 1313      | 86  | 323         | 1454      | 08  | 332         | 1263      | 62  |
| " "                       | 282         | 1203      | 15  | 294         | 1271      | 49  | 310         | 1648      | 60  | 335         | 1263      | 62  |
| " "                       | 299         | 1290      | 02  | 305         | 1339      | 17  | 308         | 1490      | 01  | 325         | 1208      | 53  |
| " "                       | 302         | 1284      | 01  | 290         | 1263      | 87  | 314         | 1515      | 69  | 345         | 1308      | 14  |
| " "                       | 293         | 1260      | 10  | 305         | 1334      | 78  | 318         | 1541      | 45  | 345         | 1308      | 14  |
| " "                       | 290         | 1232      | 23  | 306         | 1339      | 28  | 301         | 1384      | 75  | 342         | 1308      | 14  |
| " "                       | 296         | 1270      | 85  | 306         | 1339      | 83  | 315         | 1532      | 84  | 326         | 1246      | 58  |
| " "                       | 303         | 1291      | 39  | 290         | 1257      | 40  | 314         | 1530      | 19  | 334         | 1361      | 71  |
| " "                       | 302         | 1288      | 79  | 275         | 1194      | 68  | 308         | 1567      | 59  | 342         | 1288      | 39  |
| " "                       | 303         | 1293      | 80  | 293         | 1398      | 23  | 269         | 1314      | 44  | 336         | 1284      | 19  |
| " "                       | 304         | 1548      | 04  | 306         | 1393      | 45  | 308         | 1521      | 12  | 342         | 1285      | 55  |
| " "                       | 289         | 1384      | 67  | 306         | 1394      | 92  | 307         | 1516      | 78  | 346         | 1313      | 08  |
| " "                       | 303         | 1478      | 09  | 289         | 1307      | 39  | 308         | 1511      | 62  | 332         | 1192      | —   |
| " "                       | 303         | 1476      | 25  | 306         | 1389      | 07  | 326         | 1433      | 38  | 343         | 1216      | 33  |
| " "                       | 303         | 1478      | 29  | 292         | 1255      | 62  | 325         | 1416      | 13  | 324         | 1153      | 05  |
| " "                       | 303         | 1334      | 12  | 306         | 1411      | 82  | 316         | 1376      | 77  | 341         | 1364      | 19  |
| " "                       | 302         | 1478      | 16  | 306         | 1413      | 88  | 317         | 1382      | 51  | 341         | 1260      | 46  |
| " "                       | 304         | 1492      | 64  | 301         | 1390      | 47  | 321         | 1382      | 23  | 340         | 1261      | 95  |
| " "                       | 304         | 1483      | 83  | 306         | 1366      | 81  | 322         | 1406      | 50  | 339         | 1294      | 43  |
| " "                       | 288         | 1361      | 71  | 305         | 1370      | 76  | 324         | 1413      | 41  | 341         | 1408      | 89  |
| " "                       | 232         | 1098      | 05  | 305         | 1372      | 24  | 297         | 1259      | 12  | 337         | 1306      | 62  |
| " "                       | 303         | 1436      | 78  | 299         | 1328      | 81  | 306         | 1313      | 35  | 335         | 1289      | 58  |
| " "                       | 304         | 1443      | 92  | 304         | 1351      | 76  | 301         | 1313      | 02  | 330         | 1288      | 12  |
| " "                       | 283         | 1326      | 18  | 122         | 546       | 57  | 69          | 278       | 66  | —           | —         | —   |
| Untermüller               | 336         | 1399      | 10  | 343         | 1421      | 20  | 333         | 1477      | 44  | 336         | 1334      | 59  |
| " "                       | 337         | 1403      | 95  | 343         | 1416      | 25  | 336         | 1484      | 27  | 336         | 1389      | 14  |
| " "                       | 337         | 1428      | 45  | 329         | 1379      | 80  | 289         | 1266      | 33  | 335         | 1280      | 19  |
| " "                       | 329         | 1375      | 20  | 344         | 1425      | 25  | 318         | 1411      | 96  | 258         | 951       | 22  |
| Spitzmüller               | 322         | 1254      | 95  | 341         | 1319      | 05  | 334         | 1488      | 14  | 332         | 1275      | 44  |
| " "                       | 335         | 1307      | 25  | 342         | 1325      | 25  | 333         | 1552      | 51  | 322         | 1251      | 13  |
| Steinschärfer I.          | 321         | 1375      | 40  | 338         | 1348      | —   | 332         | 1483      | 61  | 345         | 1452      | 06  |
| " " II.                   | 335         | 1096      | 15  | 303         | 1131      | 68  | 356         | 1426      | 59  | 356         | 1355      | 72  |
| Walzenmüller              | 329         | 1195      | 27  | 342         | 1256      | 28  | 334         | 1403      | 40  | 328         | 1091      | 75  |
| " "                       | 332         | 1206      | 39  | 331         | 1219      | 59  | 323         | 1253      | 51  | 267         | 751       | 15  |
| " "                       | 327         | 1141      | 46  | 326         | 1162      | 22  | 300         | 1171      | 56  | 339         | 1156      | 14  |
| " "                       | 323         | 1134      | 52  | 315         | 1117      | 05  | 326         | 1295      | —   | 329         | 1015      | 48  |
| " "                       | 330         | 1131      | 80  | 333         | 1137      | 43  | 309         | 1119      | 89  | 335         | 1275      | 19  |
| " "                       | 323         | 1111      | 95  | 332         | 1126      | 26  | 333         | 1320      | 26  | 340         | 1283      | 69  |

V. Die wirtschaftliche u. soziale Bedeutung v. Gross- u. Kleinbetrieb etc. 257

| Art der Beschäftigung | 1897        |           |     | 1896        |           |     | 1891        |           |     | 1887        |           |     |
|-----------------------|-------------|-----------|-----|-------------|-----------|-----|-------------|-----------|-----|-------------|-----------|-----|
|                       | Arbeitstage | Verdienst |     | Arbeitstage | Verdienst |     | Arbeitstage | Verdienst |     | Arbeitstage | Verdienst |     |
|                       |             | M.        | Pf. |             | M.        | Pf. |             | M.        | Pf. |             | M.        | Pf. |
| Griesputzer           | 331         | 1141      | 64  | 337         | 1180      | 12  | 296         | 983       | 66  | 319         | 928       | 51  |
| " "                   | 104         | 332       | 88  | 331         | 1174      | 42  | 322         | 1198      | 81  | 260         | 751       | 59  |
| " "                   | 328         | 1136      | 19  | —           | —         | —   | —           | —         | —   | 325         | 870       | 78  |
| Lagerwärter           | 332         | 1198      | 85  | 332         | 1170      | 57  | 355         | 1451      | 88  | 341         | 1232      | 50  |
| " "                   | 331         | 1113      | 27  | 329         | 1105      | 74  | 353         | 1231      | 81  | 352         | 1064      | 27  |
| " "                   | 332         | 1197      | 90  | 332         | 1180      | 44  | —           | —         | —   | —           | —         | —   |
| Hofarbeiter           | 166         | 513       | 42  | 308         | 1094      | 71  | 291         | 958       | 37  | 314         | 981       | 83  |
| " "                   | 324         | 1057      | 22  | 306         | 1079      | 98  | 276         | 730       | 22  | 327         | 894       | 60  |
| " "                   | 335         | 929       | 17  | 351         | 918       | 61  | 253         | 833       | 75  | 294         | 880       | 23  |
| " "                   | 315         | 1183      | 09  | 300         | 937       | 85  | 313         | 986       | 87  | 312         | 880       | 30  |
| " "                   | 319         | 1044      | 24  | 317         | 1037      | 98  | 246         | 634       | 98  | 316         | 938       | 19  |
| " "                   | 241         | 906       | 25  | 347         | 1075      | 93  | 274         | 825       | 20  | 309         | 910       | 87  |
| " "                   | 337         | 1081      | 65  | 328         | 1124      | 70  | 217         | 544       | 06  | 318         | 882       | 68  |
| " "                   | 333         | 1100      | 28  | 323         | 1135      | 66  | 304         | 1014      | 76  | 309         | 894       | 42  |
| " "                   | 302         | 1039      | 28  | 306         | 834       | 95  | 313         | 1023      | 49  | 311         | 867       | 45  |
| " "                   | 103         | 301       | 86  | 306         | 1048      | 75  | 125         | 397       | 77  | 304         | 884       | 13  |
| " "                   | 318         | 1087      | 57  | 314         | 1066      | —   | 253         | 709       | 94  | 311         | 875       | 41  |
| " "                   | 315         | 1051      | 57  | 305         | 794       | 76  | 238         | 786       | 32  | 265         | 838       | 82  |
| " "                   | 287         | 788       | 70  | 60          | 170       | 87  | 308         | 990       | 91  | 220         | 593       | 25  |
| " "                   | 282         | 1022      | 54  | 99          | 433       | 23  | 339         | 889       | 09  | 142         | 360       | 05  |
| Arbeitsfrauen         | 299         | 444       | 52  | 270         | 387       | 99  | 291         | 356       | 79  | 246         | 314       | 09  |
| " "                   | 336         | 621       | 70  | 336         | 617       | 96  | 361         | 513       | 89  | 353         | 425       | 13  |
| " "                   | 292         | 410       | 42  | 304         | 422       | 11  | 275         | 345       | 65  | 304         | 370       | 61  |
| " "                   | 298         | 456       | 56  | 286         | 415       | 37  | 285         | 385       | 63  | 335         | 378       | 52  |
| " "                   | 294         | 439       | 53  | 303         | 452       | 99  | 291         | 395       | 33  | 280         | 332       | 42  |
| " "                   | 303         | 562       | 19  | 253         | 373       | 15  | 355         | 485       | 53  | 363         | 519       | 98  |
| " "                   | 291         | 473       | 42  | 307         | 556       | 89  | 362         | 589       | 74  | 309         | 365       | 90  |
| " "                   | 352         | 493       | 68  | 338         | 538       | 93  | 296         | 373       | 83  | 304         | 367       | 79  |
| " "                   | 297         | 503       | 18  | 371         | 511       | 76  | 349         | 460       | 61  | 334         | 402       | 29  |
| " "                   | 351         | 547       | 92  | 305         | 456       | 27  | 301         | 376       | 86  | 338         | 391       | 09  |
| " "                   | 362         | 639       | 73  | 369         | 557       | 80  | 311         | 496       | 52  | 342         | 389       | 80  |
| " "                   | 304         | 471       | 84  | 258         | 467       | 55  | 359         | 471       | 66  | 339         | 413       | 27  |
| " "                   | 311         | 468       | 11  | 79          | 121       | 84  | 280         | 369       | 57  | 122         | 180       | 95  |
| " "                   | 301         | 472       | 98  | 236         | 369       | 40  | 272         | 321       | 90  | —           | —         | —   |
| Beutler               | 330         | 1018      | 98  | 301         | 926       | 18  | 319         | 1099      | 64  | 334         | 992       | 53  |
| " "                   | 323         | 985       | 94  | 326         | 1028      | 76  | 318         | 1151      | 06  | 329         | 982       | 98  |
| " "                   | 329         | 1047      | 75  | 332         | 1062      | 42  | 323         | 1045      | 75  | 336         | 914       | 63  |
| " "                   | 322         | 1014      | 60  | 330         | 1038      | 23  | 292         | 958       | 90  | 255         | 694       | 26  |
| " "                   | 327         | 1008      | 76  | 324         | 992       | 47  | 285         | 863       | 97  | 257         | 670       | 72  |
| " "                   | 327         | 1013      | 08  | 326         | 1000      | 97  | 318         | 1032      | 74  | 335         | 922       | 97  |
| " "                   | 321         | 987       | 90  | 319         | 981       | 73  | 308         | 1127      | 87  | 335         | 1062      | 81  |
| " "                   | 206         | 782       | 54  | 181         | 539       | 67  | 329         | 1157      | 46  | 332         | 1075      | 67  |
| " "                   | 329         | 1041      | 50  | 313         | 976       | 25  | 325         | 1217      | 13  | 336         | 1094      | 49  |
| " "                   | 327         | 985       | 49  | 328         | 975       | 02  | 315         | 1091      | 53  | 330         | 1110      | 16  |
| " "                   | 330         | 1028      | 93  | 331         | 1020      | 80  | 334         | 1172      | 84  | 334         | 1001      | 99  |
| " "                   | 326         | 1002      | 63  | 311         | 917       | 76  | 316         | 1056      | 18  | 335         | 1019      | 18  |
| " "                   | 244         | 715       | 28  | 228         | 689       | 74  | 318         | 1191      | 23  | 327         | 1093      | 67  |
| " "                   | 210         | 616       | 32  | 329         | 982       | 97  | 287         | 1063      | 23  | 336         | 1022      | 41  |

**Durchschnitte**  
der vorstehenden thatsächlichen Arbeitsverdienste.

| Art der Beschäftigung. | 1897        |           |     | 1896        |           |     | 1890        |           |     | 1887        |           |     |
|------------------------|-------------|-----------|-----|-------------|-----------|-----|-------------|-----------|-----|-------------|-----------|-----|
|                        | Arbeitstage | Verdienst |     | Arbeitstage | Verdienst |     | Arbeitstage | Verdienst |     | Arbeitstage | Verdienst |     |
|                        |             | M.        | Pf. |             | M.        | Pf. |             | M.        | Pf. |             | M.        | Pf. |
| Bodenarbeiter          | 296         | 1356      | 26  | 264         | 1333      | 85  | 306         | 1425      | 80  | 336         | 1285      | —   |
| Untermüller            | 335         | 1401      | 67  | 340         | 1410      | 62  | 319         | 1410      | —   | 316         | 1238      | 78  |
| Spitzmüller            | 329         | 1288      | 10  | 341         | 1322      | 15  | 333         | 1520      | 33  | 327         | 1263      | 29  |
| Steinschärfer          | 328         | 1235      | 78  | 320         | 1239      | 84  | 344         | 1455      | —   | 350         | 1403      | 89  |
| Walzenmüller           | 327         | 1153      | 56  | 330         | 1168      | 13  | 321         | 1260      | 60  | 323         | 1095      | 57  |
| Griesputzer            | 330         | 1138      | 92  | 334         | 1177      | 27  | 309         | 1191      | —   | 301         | 850       | 29  |
| Lagerwärter            | 332         | 1170      | 10  | 331         | 1152      | —   | 354         | 1341      | 85  | 346         | 1148      | 39  |
| Hofarbeiter            | 284         | 936       | 20  | 284         | 911       | —   | 268         | 808       | 93  | 289         | 834       | 44  |
| Arbeitsfrauen          | 314         | 500       | —   | 353         | 446       | 43  | 314         | 424       | 54  | 305         | 373       | 22  |
| Beutler                | 304         | 946       | 41  | 306         | 938       | 07  | 313         | 1087      | 11  | 322         | 975       | 39  |

**Übersicht**

über die durchschnittlichen Tagelöhne,<sup>1)</sup> aufgestellt auf Grund der für die Unfallversicherung eingereichten Lohnnachweisungen.

| Art der Beschäftigung.   | Arbeitsverdienst pro Tag |      |      |      |      |      |      |      |      |      |      |  |
|--------------------------|--------------------------|------|------|------|------|------|------|------|------|------|------|--|
|                          | 1897                     | 1896 | 1895 | 1894 | 1893 | 1892 | 1891 | 1890 | 1889 | 1888 | 1887 |  |
| Mehlbodenarbeiter        | 4,43                     | 4,49 | 4,31 | 4,21 | 4,34 | 4,56 | 4,78 | 4,50 | 4,31 | 3,82 | 3,79 |  |
| Untermüller              | 4,18                     | 4,14 | 4,10 | 4,30 | 4,22 | 4,24 | 4,42 | 4,23 | 3,98 | 3,93 | 3,90 |  |
| Spitzmüller              | 3,90                     | 3,87 | 3,84 | 4,02 | 4,—  | 4,20 | 4,55 | 4,33 | 3,87 | 3,51 | 3,69 |  |
| Steinschärfer            | 3,41                     | 3,70 | 3,54 | 3,64 | 3,60 | 3,73 | 4,39 | 4,35 | 4,10 | 3,86 | 4,—  |  |
| Walzenmüller             | 3,52                     | 3,53 | 3,45 | 3,57 | 3,48 | 3,61 | 3,93 | 3,88 | 3,71 | 3,46 | 3,37 |  |
| Griesputzer              | 3,37                     | 3,52 | 3,43 | 3,44 | 3,21 | 3,27 | 3,52 | 2,42 | 3,25 | 2,98 | 2,82 |  |
| Lagerwärter in der Mühle | 3,52                     | 3,48 | 3,41 | 3,46 | 3,45 | 3,55 | 3,79 | 3,72 | 3,52 | 3,24 | 3,32 |  |
| Hofarbeiter              | 3,28                     | 3,25 | 2,99 | 2,81 | 2,86 | 3,01 | 3,04 | 3,04 | 3,12 | 2,95 | 2,83 |  |
| Beutler                  | 3,13                     | 3,06 | 3,05 | 3,20 | 3,06 | 3,12 | 3,47 | 3,30 | 3,23 | 3,—  | 2,98 |  |
| Arbeitsfrauen            | 1,56                     | 1,55 | 1,41 | 1,42 | 1,43 | 1,39 | 1,34 | 1,33 | 1,29 | 1,20 | 1,20 |  |

Nach dem Durchschnitt der thatsächlichen Arbeitsverdienste stieg das Arbeitseinkommen von 1887—1897

bei den Unterbeamten um 13 0/0

" " Bodenarbeitern " 5 "

" " Griesputzern " 33 "

" " Hofarbeitern " 12 "

" " Arbeitsfrauen " 34 "

<sup>1)</sup> Bei Berechnung der Durchschnittsverdienste sind auch  $\frac{1}{4}$  und  $\frac{1}{2}$  Tage als volle Tage angenommen worden; in Wirklichkeit haben die Müller nur 300 volle Arbeitsschichten. Sonntags werden dieselben nur eine Woche um die andere stundenweise mit Reinigungsarbeiten beschäftigt. Ausserdem gilt auch hier die Bemerkung in Bezug auf Überstunden.

bei den Spitzmüllern blieb der Verdienst auf der Höhe von 1887, bei den Walzenmüllern stieg er geringfügig, ebenso blieb der Verdienst der Lagerwärter sich ziemlich gleich, die Beutler hatten eine Verringerung ihres Arbeitseinkommens.

Bei den Untermüllern war der niedrigste Jahresarbeitsverdienst während der beiden letzten Jahre 1379 M., der höchste 1428 M.

Der niedrigste Arbeitsverdienst der Bodenarbeiter war 1098, der höchste 1548 M. 11 Bodenarbeiter hatten im Jahr 1897 über 1400 M. Einkommen, 9 von 13—1400 M., 11 von 12—1300 M.

Die Tageslöhne der einzelnen Beschäftigten, wie sie ohne Nebenverdienst sich stellen, veranschaulicht folgende Zusammenstellung:

**Übersicht**  
über gezahlte Schichten - Löhne einschl. halber Kost und Wohnung. (Frühstück, Mittag, Vesper = 60 Pf.)

|                 | Es wurden gezahlt pro Schicht im Jahre |      |      |                      |      |      |      |      |      |                           |
|-----------------|--|------|------|----------------------|------|------|------|------|------|---------------------------|
|                 | 1869                                   | 1871 | 1873 | 1876                 | 1881 | 1886 | 1891 | 1896 | 1898 | durchschnittl.<br>1869/96 |
|                 | M. ♂                                   | M. ♂ | M. ♂ | M. ♂                 | M. ♂ | M. ♂ | M. ♂ | M. ♂ | M. ♂ |                           |
| Untermüller . . | 2 60                                   | 2 90 | 3 —  | 3 30                 | 3 —  | 3 20 | 3 30 | 3 80 |      |                           |
| Steinschärfer   | 2 40                                   | 2 40 | 2 60 | 3 —                  | 2 70 | 3 10 | 3 10 | 3 50 |      |                           |
| Beutler, Putzer | 1 70                                   | 2 10 | 2 40 | 2 60                 | 2 30 | 2 60 | 2 60 | 3 —  |      |                           |
| Bodenarbeiter . | 2 60                                   | 2 60 |      | Arbeit im Stücklohn. |      |      |      |      |      |                           |

In den Lohnnachweisungen für die Unfallversicherung erscheinen die Tagesverdienste wesentlich höher wie vorstehend; es ist dies auf Nebenverdienste durch Prämien, Auslösungen und Überstunden zurückzuführen.

Der Stundenlohn im Jahre 1896 beträgt hiernach bei den Untermüllern 38 Pf., bei Steinschärfern 35 Pf., bei Beutlern und Putzern 30 Pf.

Sehr interessant ist ein Vergleich dieser Zahlen mit denen vor 25 Jahren. Nach einer Lohnliste vom Jahre 1871 (siehe Tabelle auf Seite 260) wurden an Stundenlohn gezahlt für den Bodenmeister 21,3 Pf., Untermüllern 15—17 Pf., Steinschärfer 16—18 Pf., Spitzmüllern 12—14 Pf., Putzern 12—13 Pf., Beutlern 13,7 Pf., Aufschüttlern desgl. Die Vorarbeiter auf den Mehl- und Kleiböden erhielten 17 Pf. für die Stunde, die übrigen Mehlbodenarbeiter 12—14 Pf.

Abschrift einer Lohnliste für das Mühlenpersonal  
vom 12. November 1871.

|                             | Baarer Lohn<br>pro Woche |      |     | Lohn incl.<br>Kost<br>pro Woche |      |     | Schicht-<br>dauer | Arbeitsstunden<br>pro Woche | Arbeitslohn<br>pro Stunde |
|-----------------------------|--------------------------|------|-----|---------------------------------|------|-----|-------------------|-----------------------------|---------------------------|
|                             | rl.                      | ngr. | Pf. | rl.                             | ngr. | Pf. |                   |                             |                           |
| Bodenmeister                | 5                        | —    | —   | 5                               | 25   | —   | 13                | 82                          | 21,3                      |
| Untermüller                 | 5                        | —    | —   | 5                               | 25   | —   | 15                | 102                         | 17,0                      |
| "                           | 4                        | 15   | —   | 5                               | 10   | —   | 15                | 102                         | 15,6                      |
| Steinschärfer I.            | 4                        | 7    | 5   | 5                               | 2    | 5   | 13                | 82                          | 18,6                      |
| " II.                       | 3                        | 22   | 5   | 4                               | 17   | 5   | 13                | 82                          | 16,7                      |
| " III.                      | 3                        | 22   | 5   | 4                               | 17   | 5   | 13                | 82                          | 16,7                      |
| Spitzmüller I.              | 4                        | —    | —   | 4                               | 25   | —   | 15                | 102                         | 14,2                      |
| " II.                       | 3                        | 15   | —   | 4                               | 10   | —   | 15                | 102                         | 12,7                      |
| Niederputzer I.             | 3                        | 22   | 5   | 4                               | 17   | 5   | 15                | 102                         | 13,4                      |
| " II.                       | 3                        | 15   | —   | 4                               | 10   | —   | 15                | 102                         | 12,7                      |
| Oberputzer I.               | 3                        | 22   | 5   | 4                               | 17   | 5   | 15                | 102                         | 13,4                      |
| " II.                       | 3                        | 15   | —   | 4                               | 10   | —   | 15                | 102                         | 12,7                      |
| Oberbeutler                 | 3                        | 7    | 5   | 4                               | 2    | 5   | 15                | 102                         | 13,7                      |
| "                           | 3                        | 7    | 5   | 4                               | 2    | 5   | 15                | 102                         | 13,7                      |
| Niederbeutler               | 3                        | 7    | 5   | 4                               | 2    | 5   | 15                | 102                         | 13,7                      |
| "                           | 3                        | 7    | 5   | 4                               | 2    | 5   | 15                | 102                         | 13,7                      |
| Aufschütter                 | 3                        | 7    | 5   | 4                               | 2    | 5   | 15                | 102                         | 13,7                      |
| "                           | 3                        | 7    | 5   | 4                               | 2    | 5   | 15                | 102                         | 13,7                      |
| Schaaßmüller                | 3                        | 7    | 5   | 4                               | 2    | 5   | 15                | 102                         | 13,7                      |
| "                           | 3                        | 7    | 5   | 4                               | 2    | 5   | 15                | 102                         | 13,7                      |
| Nachgangbeutler             | 3                        | 7    | 5   | 4                               | 2    | 5   | 15                | 102                         | 13,7                      |
| Nieder. Mischk. Vorarbeiter | 3                        | 15   | —   | 4                               | 10   | —   | 13                | 82                          | 15,8                      |
| Kleie                       | 3                        | 15   | —   | 4                               | 10   | —   | 13                | 82                          | 15,8                      |
| Mehlbodenarbeiter           | 3                        | 7    | 5   | 4                               | 2    | 5   | 13                | 82                          | 17,1                      |
| "                           | 3                        | 7    | 5   | 4                               | 2    | 5   | 13                | 82                          | 17,1                      |
| "                           | 3                        | —    | —   | 3                               | 25   | —   | 13                | 82                          | 14,0                      |
| "                           | 3                        | —    | —   | 3                               | 25   | —   | 13                | 82                          | 14,0                      |
| "                           | 3                        | —    | —   | 3                               | 25   | —   | 13                | 82                          | 14,0                      |
| "                           | 3                        | —    | —   | 3                               | 25   | —   | 13                | 82                          | 14,0                      |
| "                           | 3                        | —    | —   | 3                               | 25   | —   | 13                | 82                          | 14,0                      |
| "                           | 3                        | —    | —   | 3                               | 25   | —   | 13                | 82                          | 14,0                      |
| "                           | 2                        | 22   | 5   | 3                               | 12   | 5   | 13                | 82                          | 12,5                      |

Kost und Wohnung sind hier mit 35 Pf. pro Schicht berechnet, die Selbstkosten betragen aber mindestens 60 Pf., weshalb dieselben in umstehender Tabelle über die Schichtenlöhne des Vergleichshalber auch mit 60 Pf. pro Schicht in Abzug gebracht wurden.

Einige Mitteilungen macht der Betrieb noch über Stundenlöhne aus anderen Jahren. Danach waren die Stundenlöhne:

|                           | Februar<br>1871 | Novbr.<br>1871 | Januar<br>1873 | April<br>1873 | Mai<br>1874 | März<br>1876 |
|---------------------------|-----------------|----------------|----------------|---------------|-------------|--------------|
| bei Hofarbeitern          | 13 Pf.          | 14 Pf.         | 20 Pf.         | 24 Pf.        | 23 Pf.      | 22 Pf.       |
| Maurer und<br>Zimmerleute | { 18 "          | { 19 "         | { 28 "         | { 32 "        | { 33 "      | { 30 "       |

Zenigarbeitern wurde ein Tagelohn von 3 M. gewährt.

Tischler Stundenlohn 30 Pf., Arbeitsfrauen Stundenlohn 11 Pf.

V. Die wirtschaftliche u. soziale Bedeutung v. Gross- u. Kleinbetrieb etc. 261

Einen Vergleich mit früher gezahlten Arbeitslöhnen pro Woche ermöglicht noch folgende Übersicht.

|                      | Es wurden gezahlt pro Woche |                       |                       |                       |                       |                       |                       |                       |                       |                       |
|----------------------|-----------------------------|-----------------------|-----------------------|-----------------------|-----------------------|-----------------------|-----------------------|-----------------------|-----------------------|-----------------------|
|                      | Februar 1869                |                       | Februar 1871          |                       | Novbr. 1871           |                       | Januar 1873           |                       | Septbr. 1879          |                       |
|                      | excl. Kost Wohnung          | excl. Kost u. Wohnung | excl. Kost u. Wohnung | excl. Kost u. Wohnung | incl. Kost u. Wohnung | incl. Kost u. Wohnung | incl. Kost u. Wohnung | incl. Kost u. Wohnung | excl. Kost u. Wohnung | excl. Kost u. Wohnung |
|                      | à 2,50 M.                   |                       |                       |                       |                       | à 3,50 M.             |                       |                       |                       |                       |
| Untermüller . . .    | 14                          | —                     | 15                    | —                     | 17                    | 50                    | 20                    | 30                    | —                     | —                     |
| 1. Steinschärfer . . | 11                          | —                     | 12                    | —                     | 15                    | 25                    | 17                    | 87                    | —                     | —                     |
| 2. " . . .           | 9                           | 50                    | 10                    | 50                    | 13                    | 75                    | 16                    | —                     | —                     | —                     |
| 3. " . . .           | —                           | —                     | 9                     | —                     | 13                    | 75                    | 15                    | 37                    | —                     | —                     |
| 1. Spitzmüller . . . | 9                           | 50                    | 11                    | 25                    | 14                    | 50                    | 16                    | 80                    | —                     | —                     |
| 2. " . . .           | 9                           | 50                    | 9                     | 75                    | 13                    | —                     | 16                    | 10                    | —                     | —                     |
| 1. Putzer . . .      | 8                           | —                     | 10                    | 50                    | 13                    | 75                    | 16                    | 80                    | —                     | —                     |
| 2. " . . .           | 8                           | —                     | 9                     | 75                    | 13                    | —                     | 16                    | 10                    | —                     | —                     |
| Beutler . . .        | 8                           | —                     | 9                     | —                     | 12                    | 25                    | 15                    | 40                    | —                     | —                     |
| Aufschütter . . .    | 8                           | —                     | 9                     | —                     | 12                    | 25                    | 16                    | 10                    | —                     | —                     |
| Schalenmüller . . .  | 8                           | 75                    | 9                     | —                     | 12                    | 25                    | —                     | —                     | —                     | —                     |
| 1. Zeugmüller . . .  | —                           | —                     | —                     | —                     | —                     | —                     | 16                    | —                     | 19                    | 30                    |
| 2. " . . .           | —                           | —                     | —                     | —                     | —                     | —                     | 14                    | 10                    | 12                    | 70                    |
| Abwieger i. d. Mühl. | 8                           | 75                    | 9                     | 75                    | 13                    | —                     | —                     | —                     | —                     | —                     |
| Mehlbodenarbeiter    | 9                           | 10                    | 9                     | —                     | { 12                  | 25                    | —                     | —                     | 15                    | 30                    |
|                      |                             |                       |                       |                       | { 11                  | 50                    | —                     | —                     | —                     | —                     |
| Sackstauber . . .    | —                           | —                     | 7                     | 50                    | 13                    | 25                    | —                     | —                     | —                     | —                     |
| Müller (Accord)      | —                           | —                     | —                     | —                     | —                     | —                     | —                     | —                     | 18                    | 75                    |

Erwähnenswert erscheinen die Angaben, die über die Wohnungsverhältnisse der Beamten und Arbeiter mit unter 2000 M. Einkommen gemacht werden. Dieselben stammen aus dem Jahr 1890.

Über die Miete im Verhältnis zum Einkommen ist bemerkt:

5 Familien haben eigenes Haus.

52 " zahlen bis 10 % des Einkommens.

37 " " 10—15 " " "

16 " " 15—20 " " "

7 " " 20—25 " " "

5 " " über 25 " " "

112 Familien.

Bei den höhern Mieten sind teilweise Geschäftsräume oder Untervermietungen inbegriffen.

Über die Grösse der Wohnungen lautet die Auskunft, dass unter der Annahme, dass nur die Kinder unter 14 Jahren im Elternhause wohnhaft sind, kommen auf 1 bewohnten Raum

bei 27 Familien = 23 % 1 Familienglied

" 75 " = 64 " 1—2 " glieder

" 15 " = 13 " 2 "

117 Familien.

Nach der Höhe der Wohnungsmieten betrachtet zahlen

|             |   |        |           |
|-------------|---|--------|-----------|
| 19 Familien | = | 16,7 % | bis 75 M. |
| 18 "        | = | 15,4 " | 75—100 M. |
| 22 "        | = | 18,8 " | 100—124 " |
| 14 "        | = | 12,0 " | 125—149 " |
| 19 "        | = | 16,3 " | 150—174 " |
| 6 "         | = | 5,0 "  | 175—199 " |
| 10 "        | = | 8,5 "  | 200—249 " |
| 3 "         | = | 2,5 "  | 250—299 " |
| 6 "         | = | 5,0 "  | 300—400 " |

108 Familien.

Die Anzahl der wohnbaren Räume einer Familie betragen:

|                 |   |        |   |         |
|-----------------|---|--------|---|---------|
| bei 16 Familien | = | 13,7 % | = | 2 Räume |
| " 85 "          | = | 72,5 " | = | 3 "     |
| " 15 "          | = | 13,0 " | = | 4 "     |
| " 1 "           | = | 0,8 "  | = | 6 "     |

Die Mietskosten für einen bewohnbaren Raum sind

|                                   |       |
|-----------------------------------|-------|
| bei 1 bewohnbaren Raum in Dresden | 76 M. |
| " 1 " " Plauen                    | 54 M. |
| " 1 " " Nachbarorten              | 40 M. |
| " 1 " " entfernteren Orten        | 25 M. |

Hinsichtlich der Entfernung der Wohnorte vom Arbeitsort ist angegeben:

|   |                                      |
|---|--------------------------------------|
| 38 Familien wohnen am Arbeitsort Plauen |                                      |
| 37 " " in direkten Nachbarorten.        |                                      |
|   | bis 2,5. k. vom Arbeitsort entfernt. |
| 25 " " in 3,5 " " " "                   |                                      |
| 11 " " " 5,0 " " " "                    |                                      |
| 6 " " " 6,0 " " " "                     |                                      |
| 5 " " über 6,0 " " " "                  |                                      |

122 Familien.

An Arbeiterwohlfahrtseinrichtungen sind von der Betriebsleitung im Lauf der Jahre eingerichtet:

1. Pensions-Unterstützungskasse gestiftet am 26. Januar 1887 von dem Begründer der Firma Kommerzienrat T. Bienert mit einem Grundkapital von 150 000 M. (jetzt 200 000 M.). Zweck der Kasse ist Gewährung von Unterstützungen an die Beamten und Arbeiter der Hofmühle, sowie an Witwen und Kinder dieser Beamten und Arbeiter in denjenigen Fällen, in



welchen die Kranken-Unfall-Invaliditäts- und Altersversicherungs-Kassen entweder keine oder keine genügende Hilfe leisten.

2. Krankenkassenstiftung errichtet im Juli 1893 vom Kommerzienrat T. Bienert mit einem Grundkapital von 150 000 M. Aus den Zinsen werden Ausgaben des Betriebs- und Kontorpersonals erstattet, für die die Krankenkasse nicht aufzukommen hat.

3. Wöchnerinnenstiftung, gestiftet von den jetzigen Inhabern der Firma Theodor & Erwin Bienert aus Anlass der 1891 erfolgten Geburt ihrer Stammhalter mit einem Kapital von 200 000 M. Daraus erhalten die Ehefrauen der Angestellten sowie die verheirateten Arbeiterinnen im Fall einer Entbindung eine Unterstützung von 30 M., damit sich dieselben die nötige Schonung und angemessene Verpflegung angedeihen lassen können. Da im Durchschnitt jährlich 30 Geburten zu verzeichnen sind, so reichen die Zinsen zu fraglichem Zweck nicht ganz aus. Der Fehlbedarf wird alljährlich durch die Geschäftsinhaber gedeckt.

4. Gewährung eines jährlichen grösseren Beitrags an die Heger-Bienert-Stiftung in Plauen-Dresden — eine vom Kommerzienrath Bienert und einer Verwandten desselben zu Gunsten hiesiger Ortseinwohner gestifteten Kinderbewahr- und Knabenbeschäftigungs-Anstalt, welche täglich von 120 Kindern besucht wird — behufs Aufnahme von Kindern auswärts wohnender Arbeiter des Betriebs.

5. Gewährung von Sommerfrischen im Gebirge an jährlich 15 Arbeiter. In Berücksichtigung kommen hierbei zunächst Erholungsbedürftige, in zweiter Reihe ist das Dienstalder massgebend. Soweit die Kosten hierfür nicht durch die Krankenkassenstiftung gedeckt werden, treten die Firmeninhaber ein. Den Familien der in der Sommerfrische Befindlichen wird während der Dauer der Sommerfrische der Lebensunterhalt aus der Pensions- und Unterstützungskasse gewährt.

6. Eine Freistelle in der Volksheilstätte für Lungenkranke, Albertsberg bei Auerbach i. Voigtl., gestiftet vom Mitinhaber der Firma E. Bienert.

7. Von der Betriebsleitung werden ferner die wohlthätigen Folgen einer seit 40 Jahren bestehenden Fabriksparkasse, in welcher Einlagen bis zu 1 M. herab angenommen und mit 4 % verzinst werden, hervorgehoben. „Es bedarf nur eines

geringen Anstosses, um die Leute zum Sparen zu veranlassen,“ heisst es in dem mir übersandten Bericht. Jedoch muss hierbei berücksichtigt werden, dass in hervorragender Weise die Betriebsleitung dafür Sorge trägt, dass der einzelne kleinere Kapitalien zu Zeiten zurücklegen kann.

Die angeführten Beispiele dürften genügen, um uns über die Lohnverhältnisse im Mühlengewerbe Klarheit zu verschaffen. Als allgemeines Ergebnis der Untersuchung ist folgendes festzuhalten: Die Löhne sind bei kürzer werdender Arbeitszeit überall gestiegen.

In Kleinbetrieben, wo die Arbeitszeit sehr verschieden ist, (meist 14—17 Stunden und mehr bis 36 Stunden wie z. B. in Süddeutschland) erhält der Lehrling, wenn wir vorerst Gesellen und Lehrlinge unterscheiden, freie Station, ausserdem etwas Geld, auf dem Lande 20—50 M., in der Stadt 30—60 M. Die Müllergesellen erhalten im Osten 4—7 M., mitunter auch 8 M. pro Woche, im Nordwesten, wo die höchsten Löhne gezahlt werden, 8—11 M., in Süd- und Südwestdeutschland 5—10 M., ausserdem Kost und Wohnung. Gewöhnlich wird letztere mit 1 M. pro Tag veranschlagt, was aber für den Osten sicher zu hoch berechnet ist. Die Jahresarbeitsverdienste würden daher bei dieser Betriebsklasse im Osten auf 500—600 M., im Nordwesten 600—800 M., in Süd- und Mitteldeutschland auf 650—750 M. anzunehmen sein.

In Mittelbetrieben wurden bei 13—17 und 18stündiger Arbeitszeit im Osten von den Gesellen durchschnittlich 600 bis 700 M. verdient, in Mittel- und Westdeutschland 650 bis 850 M., in Nordwestdeutschland 800—1000 M., in Süddeutschland etwa 800—900 M. Die Löhne für die Mühlenarbeiter sind dagegen bedeutend niedriger. Der Wochenlohn der Arbeiter schwankt im Osten zwischen 10 und 13 M., im Nordwesten zwischen 20 und 21 M., in Mittel- und Süddeutschland zwischen 15 und 20 M. Handwerker verdienen im Osten 600 bis 700 M., in West- und Mitteldeutschland 800—1000 M.

Im Grossbetrieb, wo die grösste Arbeitsteilung herrscht und gewöhnlich 12stündige Arbeitszeit, werden die höchsten Löhne gezahlt, namentlich der Lohn der qualifizierten Arbeiter ist in den letzten Jahren gestiegen. Sehr gut gelohnt erscheinen die höhern Aufsichtsbeamten, speciell der Obermüller, die ersten Maschinisten, Untermüller, Schichtmeister etc. Die

Einzellöhne für Müller betragen pro Tag 3,50—4,75 M., zu diesen Bevorzugten gehören die Walzenführer, Gangmüller, Sichtmüller, auf Zollinteresse vereidigte Wieger etc. Die Jahresarbeitsverdienste stellen sich von 1000—1500 M. Mühlenarbeiter, speziell Bodenarbeiter stehen sich auf 1000—1300 M., während gewöhnliche Mühlenarbeiter wie Hofarbeiter ein cca. 200 M. geringeres Einkommen aufweisen. Handwerker, wie Tischler und Schlosser erhalten pro Tag 3,25—4,25 M. und erreichen ein Jahreseinkommen von 1100—1350 M.

Danach dürfte der Grossbetrieb inbezug auf eine wirtschaftliche und soziale Hebung der Arbeiterklasse die günstigsten Vorbedingungen haben. Von grösstem Interesse für die Frage, inwieweit der Arbeitslohn am Ertrag des Unternehmers teilnimmt, dürfte die folgende Zusammenstellung sein.

Es betragen die Löhne und Gehälter:

|   |                    |
|---|--------------------|
| einer Berliner Mühle pro vermahlene         | t 1873 = 2,94 M.   |
|   | 1875 = 3,63 "      |
|   | 1895 = 2,45 "      |
|   | 1896 = 2,68 "      |
| der Arbeitslohn der Königsberg. Walzmühle   | „ 1896 = 1,79 "    |
| „ „ „ Münchener Tivoli                      | „ 1896/97 = 3,17 " |
| „ „ „ Aichach Mühle                         | „ „ = 2,00 "       |
| „ „ „ Stuttgarter Bäckermühle               | „ „ = 1,38 "       |
| Gehalt u. Arbeitslohn der Bromberger Mühlen | 1888 = 6,01 M.     |
| „ „ „ „                                     | 1897 = 4,49 "      |
| „ „ „ einer Berliner Dampfm.                | 1896 = 3,00 "      |

Schlägt man nun den Mahllohn pro t auf rund 10 M. an, dann würde der Gehalt und Arbeitslohn im Durchschnitt  $\frac{1}{4}$  bis  $\frac{1}{3}$  desselben betragen.



### Schluss.

Den technisch-ökonomischen und wirtschaftlich-sozialen Veränderungen im Mühlengewerbe während dieses Jahrhunderts war die vorhergehende Darstellung gewidmet. Fassen wir mit wenigen Worten in grossen Zügen unsere bisherigen Ausführungen zusammen.

Wir sahen, wie die Veränderungen in der Technik — dies im weitesten Sinne gefasst, also einschliesslich der verkehrstechnischen Umwälzungen — das ökonomische Gefüge des Gewerbes von Grund aus umgestalteten. Des weitern wurden die Momente dargelegt, welche den Fabrikbetrieb in der Müllerei entstehen liessen. Dann ward die allmähliche Bildung des fabrikmässigen Grossbetriebs geschildert, seine rasche Ausbreitung, seine wachsende Intensität und sein zunehmender Umfang. Zum Schluss des vorigen Kapitels erörterten wir dann die Frage, auf wessen Seite die grössern wirtschaftlichen und sozialen Vorzüge vorhanden sind, ob beim Gross- oder Kleinbetrieb.

Als Ergebnis stellten wir fest, dass der Grossbetrieb in privatwirtschaftlicher Beziehung dem Kleinbetrieb gegenüber eine grosse Überlegenheit offenbart. Die grossindustrielle Produktion ist billiger, rationeller, sie entspricht mehr den Anforderungen des produktiveren Wirtschaftssystems (Sombart), auch erfüllt sie die hygienischen Forderungen, deren Beobachtung man bei der Herstellung von Lebensmitteln verlangen muss, auf das beste. Anders der Kleinbetrieb, er produziert bei weitem irrationeller und teurer und zeigt technisch gegenüber dem Grossbetrieb eine kolossale Rückständigkeit. Auch in sozialpolitischer Hinsicht kann der Kleinbetrieb mit dem Grossbetrieb nicht in Vergleich gestellt werden. Die allgemeinen Arbeitsbedingungen im Kleinbetrieb sind als höchst ungünstige

zu bezeichnen, er ist nicht im stande, höhere Löhne zu zahlen, zeigt dagegen die weitaus grösste Ausdehnung der Arbeitszeit, während der Grossbetrieb trotz höherer Arbeitslöhne und geringerer Ausnutzung der Arbeitskraft billiger produziert. Daher ist heute der Grossbetrieb als ein sozialer Faktor ersten Ranges anzusehen, nicht mit Unrecht hat man ihn einen Pionier sozialer Kultur genannt. Denn bei der Entwicklung des Grossbetriebs treffen sich alle auf eine wirtschaftliche und soziale Hebung der Arbeiterklasse hinzielenden Bestrebungen wie in einem Brennpunkt. Unendlich wertvolle soziale Aufgaben fallen heute dem Grossbetrieb zu, diese richtig zu erkennen und zum Wohle der Gesamtheit durchzuführen, ist auch die hohe Aufgabe des Grossbetriebs in der Mühlenindustrie. Sicherlich wird aber der Umstand, was der Grossbetrieb als sozialer Faktor leistet, von entscheidender Bedeutung dafür werden, ob man die Tendenzen zum Grossbetrieb beschränken oder ihnen freien Lauf lassen soll.

Wohl keine Frage hat in jüngster Zeit so andauernd die Gemüter beschäftigt und von Grund aus aufgerührt als die Frage nach der Existenzberechtigung der einen oder andern Unternehmungsform. Unzweifelhaft gehört das zu lösende Problem zu den allerschwierigsten. Weite Kreise des Mittelstandes fühlen sich durch das riesige Anwachsen des Grosskapitals in Handel und Gewerbe in ihrer Existenz aufs äusserste bedroht und es fehlt nicht an Stimmen, die immer lauter darauf hinweisen, welche volkswirtschaftliche Schädigungen durch die zunehmende Abhängigkeit der Massen von wenigen Kapitalbesitzern eintreten müssen. Die Berechtigung dieses Hinweises ist nicht zu bestreiten, jedoch lässt sich die wirtschaftliche Entwicklung nicht um zwei Menschenalter zurückschrauben, mit der Unterdrückung der Grossindustrie wäre die Stellung Deutschlands auf dem Weltmarkt erschüttert. Daher wird man vielmehr mit der zunehmenden Ausbreitung der Grossindustrie bestrebt sein müssen, Kautelen zu schaffen, die jene kapitalistische Abhängigkeit paralysieren.

Jedoch verlassen wir dies weitere Problem und kehren zu unserm engern Thema zurück. Hier im Mühlengewerbe hat der Kampf gegen den Grossbetrieb sich zu ganz bestimmten Forderungen verdichtet. Mit wahrem Fanatismus, der höchsten Erbitterung und unter Aufwendung des grössten Scharfsinns

wird hier von beiden Seiten gekämpft. Schlagworte fliegen hin und her, und gern borgt man sich zum Schutz der zu bewahrenden Interessen irgend ein Mäntelchen. Bereits sind die verschiedensten Mittel und Wege vorgeschlagen, um den „hassenswerten“ Grossbetrieb zu vernichten. Denn soweit geht in der That das Bestreben der „Zielbewusstesten“, die vor keinem Mittel zurückscheuen. In der ernsthaftesten Weise diskutiert man über die Abschaffung jeglicher Zollerleichterungen und Vernichtung der gesamten bestehenden Mehlausfuhr. Man empfiehlt, dass bei der Anlegung neuer Mühlen das Bedürfnis entscheidend sein solle; um der schrankenlosen Zuvielerzeugung zu begegnen, soll ein allgemeines Müllersyndikat gegründet werden, das eine 20% Betriebseinschränkung vornehmen soll unter Zuweisung eines bestimmten Vermahlungskontingents an die einzelnen Syndikatsmitglieder. Andere fordern Erhebung von Abgaben auf den öffentlichen Wasserstrassen, Verstaatlichung der Binnenschifffahrt und eine gestaffelte Umsatzsteuer. Namentlich die letzte Forderung hat viele Anhänger gefunden. Die Umsatzsteuer soll vornehmlich einen wirtschaftlichen „Ausgleich“ bewirken, die ungleichen Kämpfer im wirtschaftlichen Kampf ums Dasein mehr einandergleichstellen. Wir haben bereits oben auf die Begünstigungen der Mühlengrossbetriebe, durch deren Abschaffung eine Stärkung der Konkurrenzfähigkeit der kleinen und mittleren Betriebe erfolgen könnte, hingewiesen. Eine zweite Massnahme, um die mittleren Betriebe vor dem allzuraschen Vordringen des Grossbetriebs zu schützen, dürfte vielleicht in der Genossenschaftsbildung gefunden werden, wozu heute schon vielfach Ansätze (z. B. Kleieabsatzgenossenschaften) vorhanden sind, deren Notwendigkeit sich auch schon daraus ergibt, dass die Bäcker heute bereits zahlreiche Rohstoffgenossenschaften gründen. Eine Genossenschaft kleinerer Müller eines Bezirks kann sich einerseits viel eher die Vorteile eines billigen Rohstoffbezugs sichern als der einzelne, und andererseits ein Unterbieten der Preise durch gegenseitiges Wettlaufen bei den Bäckern und ein massloses Kreditgeben verhindern. Ob und wieweit die Müller zu einer energischen Selbsthilfe bereit sind, wieviel genossenschaftliches Solidaritätsgefühl in ihnen noch vorhanden ist, muss erst die Zukunft lehren. Dass aber die Müllergenossenschaften im Kampf gegen Grossbetrieb und land-

wirtschaftliche Müllereigenossenschaften einen sehr schweren Stand haben werden, viel schwerer wie die landwirtschaftlichen Müllereigenossenschaften, diese Voraussage lässt sich ohne grosse Prophetengabe unschwer machen.

Eine Massregel, deren grosse Tragweite sich wegen der daran schliessenden weitern Folgen nicht übersehen lässt, bedeutet jedoch die Forderung einer gestaffelten Umsatzsteuer. Der Gedanke durch eine Umsatzsteuer die Massenproduktion zu beschränken, ist nicht neueren Datums. Auch Fürst Bismarck hat sich einmal für eine derartige Steuer bei einem Empfang der Handwerker in Friedrichsruh ausgesprochen, jedoch hat er wohl mehr an die grossen Versandtgeschäfte gedacht. Seine Worte sind öfters wiederholt worden, daher mögen sie hier angeführt werden. Er sagt: Der Staat hat gar kein Interesse daran, dass solche grossen Massengeschäfte entstehen, die ihm schliesslich doch nur dasselbe an Einkommensteuer zahlen, was sie an Steuerkraft tausend kleinen Existenzen entziehen. Umgekehrt sollte dem Staat politisch gedacht doch mehr an der wirtschaftlichen Zufriedenheit dieser zahlreichen kleinen Leute als an dem Aufblühen einer einzigen Grosseexistenz gelegen sein. Es liegt also nichts (!) im Wege, durch eine Umsatzsteuer den Grossegeisten des Erwerbs die Lust an einer wirtschaftspolitisch sinnlosen Massenproduktion auszutreiben; wird die Grösse des Umsatzes mit einer zupackenden Steuer belegt, so hat niemand mehr ein Interesse daran, Waren in Massen zu erzeugen und durch diese Massenerzeugnisse die landesübliche Preislage auf ein unwürdiges Niveau herabzudrücken. Dass diese harten Worte auf eine Industrie wie die Müllerei nicht passen, dürfte leicht einzusehen sein. Hier handelt es sich nicht um eine sinnlose Warenproduktion, die der Konsum beim besten Willen nicht aufzunehmen vermag, hier handelt es sich um die Herstellung wichtiger Volksnahrungsmittel, die nicht ohne die allerzwingendsten Gründe verteuert werden sollen.

Bei der ungemeinen Wichtigkeit, welche die in Frage kommende Massregel für die Müllerei hat, wollen wir nicht unterlassen auf die Gefahr hin, in die heftigen Interessenkämpfe des Augenblicks damit unmittelbar einzugreifen, und der Unwissenschaftlichkeit geziehen zu werden, unsere Meinung gegen die vorgeschlagene Steuer näher auszuführen.

Schon im Jahr 1897 wurde von seiten verschiedener Kleinmüller an den Reichstag eine Petition gesandt, in der um Einführung einer Betriebs- oder Umsatzsteuer für Grossmühlen gebeten wurde. Begründet wurde der Antrag damit, dass man auf die allgemeine Abnahme der kleinen Mühlen und die dadurch entstehenden erheblichen Verluste an Nationalvermögen durch Entwertung resp. Untergang der Mühlen hinwies; ferner auf die Verminderung der Arbeitsstellen, das Missverhältnis zwischen Anlagekapital und Ertrag bei den Kleinmühlen, die unrichtige Einschätzung der Mühlen zur Steuer nach Mahlgängen. Im besondern warf man dem Grossmühlenbetrieb vor, dass er keinen nennenswerten technischen Fortschritt bedeute. „In technischer Hinsicht — wenigstens was die Güte des Fabrikats anbetrifft — vermöge die Grossmühle nichts erheblich Besseres zu leisten als der kleine und mittlere Betrieb.“ Auch wir haben bereits oben hervorgehoben, dass der Mittelbetrieb ein ebenso gutes Fabrikat wie der Grossbetrieb zu liefern vermag. Gegenüber den mittleren Betrieben stehen, wie wir gesehen, dem Grossbetrieb in der Hauptsache allerdings kapitalistische Vorzüge zur Seite. Aus diesem Grunde wohl zumeist ist auch unter den mittleren Mühlen eine wachsende Bewegung zu Gunsten der Einführung einer staffelförmigen Umsatzsteuer entstanden und anfangs 1899 hat der Verband Deutscher Müller, der ca. 4000 Mitglieder umfasst, dem Reichstag einen Antrag unterbreitet, dahin zu wirken, „dass mit möglichster Beschleunigung für die Mühlenindustrie zum Schutz der Kleinbetriebe eine Umsatzsteuer unter Aufhebung bisher bestehender Gewerbesteuern eingeführt werde, die sich nach dem Umfang der jährlichen Vermahlung richtet und in ihren Einheitssätzen mit dem Wachsen des Umsatzes steigt.“

Auch dieser Antrag begründet seine Forderungen mit dem Hinweis auf den augenscheinlichen Rückgang der Kleinbetriebe, wie er aus der Reichsstatistik erhellt, wonach gerade die kleinen Mittelbetriebe von 2—5 Personen am meisten gelitten, (26,2 ‰), während die ganz grossen sich genau verdoppelt hätten. Des weitern werden die Gefahren der vor sich gehenden Entwicklung mit den Worten geschildert:

„Wie bedenklich diese Entwicklung für die soziale Struktur unsres Volkes ist, zeigt sich auch daraus, dass es hauptsächlich



die Zahl der die Betriebe leitenden, wirtschaftlich selbständigen Personen ist, die immer mehr zusammenschrumpft; denn während die Arbeiter nur um einige hundert sich vermindert haben, ist die Zahl der Betriebsleiter von 44 807 auf 30 751 gefallen und hat sich das Kontorpersonal von 2847 auf 5102 gehoben. An die Stelle wirtschaftlich selbständiger Persönlichkeiten sind also abhängige Existenzen getreten!“

„Dieser Rückgang der Klein- und Mittelbetriebe beruht in der Mühlenindustrie nicht, wie bei anderen Gewerbszweigen, auf der technischen Ueberlegenheit des Grossbetriebes. Jede kleine Mühle kann technisch genau so eingerichtet werden wie das grösste Unternehmen und kann Mehl gleicher Beschaffenheit herstellen. Der Vorsprung der Grossmühlen beruht vielmehr lediglich auf ihrer Kapitalkraft und auf den Begünstigungen, die sie aus der Lage am billigen Wasserwege ziehen. In diesen beiden Punkten muss daher eine Reform einsetzen, wenn man den selbständigen Mittelstand in der Mühlenindustrie erhalten will.“

„An die Kapitalkraft wendet sich die Umsatzsteuer; der grössere Umsatz wird durch die grössere Kapitalkraft ermöglicht und bietet daher eine geeignete Grundlage, ausgleichend einzugreifen. Die staffelförmig abgestufte Umsatzsteuer erscheint als das einzige Mittel, der Vernichtung des Klein- und Mittelmühlengewerbes Einhalt zu thun. Denn sie erhöht die Produktionskosten mit der steigenden Produktion und schafft dadurch das Gegengewicht gegen die sonst eintretende Produktionsverbilligung; sie tritt den Vergrösserungen der bestehenden Werke und Neugründungen, die ohne Rücksicht auf den Bedarf, nur aus Hoffnung auf einen aus der grossen Produktion zu ziehenden Gewinn vorgenommen werden, wirksam entgegen. Es muss als durchaus ungesund bezeichnet werden, dass zu einer Zeit, in der alle bestehenden Mühlen über Schwierigkeit des Absatzes klagen, in der anerkannt Ueberproduktion an Mehl herrscht, noch gewaltige Unternehmungen in Hamburg und Mannheim neu errichtet worden sind. Dem muss ein Riegel vorgeschoben werden, und der ist in der Umsatzsteuer zu erblicken.“

„Dass die planmässige Abstufung einer Steuer den Untergang des Kleingewerbes aufzuhalten geeignet ist, zeigt sich u. A. in Baiern bei der Brausteuer; seitdem man dort ver-

schiedene Sätze von den kleinen und von den grossen Brauereien erhebt, hat sich der Rückgang der Kleinbetriebe wesentlich verlangsamt, und bei einer grösseren Differenzierung der Steuer wird der Erfolg noch durchschlagender sein.“

Für die praktische Gestaltung der Steuer werden 2 Vorschläge gemacht, nach dem ersten sollen die Mühlen mit einer Vermahlung von 1000 t für jede Tonne 1 Pfg. 1001—2000 t 3 Pfg., 2001—3000 t 5 Pfg. u. s. w. 70—80000 t pro Tonne 10 M., der zweite Vorschlag hat eine andere Form der Staffelung und Besteuerung gewählt. Es wird ein Mittelbetrag angenommen und für 100 Sack dieses Mittelbetrages ein bestimmter Steueransatz, der anfangs natürlich gering ist, dann aber gleichfalls ziemlich rasch ansteigt. Beispielsweise wird, wenn die untere Grenze der Leistungsfähigkeit 500 dz und die obere 1000 dz pro Jahr beträgt, der Mittelbetrag zu 750 dz angenommen. Da der Steuersatz für 100 kg dieses Mittelbetrags 50 Pfg. beträgt, so ergibt sich als jährliche Steuer-summe 3,75 M.

Bei 8000—10 000 dz = 90 M. (Mittelbetrag 9000 dz, für 1 dz = 1 M.), bei 17 500—20 000 dz = 281,25 M., bei 45 000 bis 50 000 dz = 950 M., bei 90 000—100 000 dz = 3325 M., bei 100 000—150 000 dz = 6000 M., bei 300 000—350 000 dz 26 000 M., bei 800 000 dz = 128 000 M.

Man verspricht sich nur eine Wirkung von der Steuer, wenn sie als Reichssteuer durchgeführt wird; „jedoch handle es sich nicht um eine finanz-politische Massnahme, nicht darum, aus einer direkten Steuer dem Reich Einnahmen zuzuführen; hier werde eine sozialpolitische Massnahme gefordert, und dass die Sozialpolitik, der Schutz der Schwachen gegen die Starken, zur Zuständigkeit des Reichs gehöre, unterliege keinem Zweifel.“

Infolge der genannten Eingabe des Verbandes deutscher Müller veranstalteten die grössern Mühlen eine Gegenpetition an den Reichstag, in der sie auf die rechtlichen, wirtschaftlichen und sozialpolitischen Bedenken einer Umsatzsteuer hinwiesen. Der Inhalt derselben wie die sonst geltend gemachten Einwände besagen folgendes:

„Bereits nach der formal-rechtlichen Seite stösst die Durchführung des Projekts auf ganz erhebliche Schwierigkeiten. Nach den bisherigen Grundsätzen der Verwaltung der Reichs-

finanzen sind dem Reich bisher keine direkten Steuern zugewiesen, sondern die Einführung direkter Steuern ist den einzelnen Bundesstaaten überlassen. Infolgedessen haben sich die Steuerverhältnisse der Einzelstaaten sehr verschieden entwickelt, teilweise sind Gewerbesteuern eingeführt, teilweise entbehren verschiedene Staaten einer Gewerbesteuer (Sachsen). In Preussen ist sogar neuerdings die Gewerbesteuer den Kommunen übertragen. Daher ist es kaum denkbar, dass man schon jetzt wieder an eine Änderung der eben getroffenen Steuermassnahmen gehen werde.

Da hiernach die Einführung einer direkten Reichssteuer in absehbarer Zeit unter gleichzeitiger Aufhebung der Gewerbesteuern, worauf von den Befürwortern der Umsatzsteuer „zum teil entscheidendes Gewicht“ gelegt wird, aus obigen Gründen ausgeschlossen erscheint, so bleiben nur zwei Wege der der landesgesetzlichen oder der der kommunalen Besteuerung.

„Beide können ernstlich aber nicht in Frage kommen. Es ist zweifellos, dass im ersten Fall sehr grosse Verschiedenheiten in den einzelnen Bundesstaaten zu Tage treten würden. Es würde in denjenigen Landesteilen, die von der lästigen Steuer verschont geblieben, ein kolossales Anwachsen der Grossindustrie stattfinden, die Wirkung würde also die gerade entgegengesetzte sein.<sup>1)</sup> Ebenso würde auf dem Wege der kommunalen Besteuerung nur eine ganz bestimmte Tendenzgesetzgebung hervorgerufen, die sich nur gegen einzelne grosse Etablissements richten würde. Auch würden sich gewiss einzelne Kommunen zur Einführung derartig strangulierender Steuern überhaupt nicht verstehen. Mit dem Augenblick aber, wo auch nur einige Wenige sich gegen die vorgeschlagene Steuer aussprechen würden, würde die ganze Wirkung der Gesetzgebung Null sein. Nichts würde erreicht sein, wohl aber die Unzufriedenheit in die weitesten Kreise getragen. Aus diesen Gründen der mangelnden Einheitlichkeit und daraus folgenden Ungerechtigkeit müsste man schon notwendigerweise zu einer strikten Ablehnung des Antrages gelangen“ (siehe Denkschrift des Vereins d. Mühlen-Industrieller).

---

<sup>1)</sup> Gegenwärtig geht durch die Zeitungen die Nachricht, dass in Bayern die Einführung einer Umsatzsteuer beschlossen ist.

Unendlich mehr als die vorgenannten rechtlichen Gründe fallen die wirtschaftlichen und sozialpolitischen Bedenken gegen die Steuer in die Wagschale.

„Es lässt sich kaum denken, heisst es in der zitierten Denkschrift, dass die Befürworter des Antrages die Konsequenzen ihrer Auffassung gezogen haben, sonst hätten sie beantragen müssen, dass jede grössere industrielle Unternehmung mit einer progressiven Umsatzsteuer bedacht würde. Denn mit derselben Berechtigung wie jetzt die kleineren Mühlen würden alle anderen handwerksmässigen Betriebe, die sich in ihrer Existenz geschmälert fühlen, an die Staatsregierung das gleiche oder ähnliche Verlangen richten. Auf allen möglichen Gebieten des wirtschaftlichen Lebens würden dieselben Bestrebungen in die Erscheinung treten, es würden beispielsweise die kleinen Spinnereien, Webereien, Lohgerbereien, die kleinen Banken und Brennereien wie auch die kleinen landwirtschaftlichen Betriebe gegen die grösseren Schutz verlangen. Die Folge hiervon aber würde sein, dass Deutschland von dem internationalen Markt rasch verdrängt würde und auf den Fortbestand einer Weltmarktstellung Verzicht leisten müsste.“

„Es handelt sich bei der Einführung einer progressiven Umsatzsteuer nicht bloss um eine stärkere Steuerbelastung, sondern die vorgeschlagene Steuer soll viel mehr leisten, nämlich Schaffung einer gewissen Existenz-Garantie, sie soll zum Mindesten eine Eindämmung der konkurrierenden Grossindustrie bewirken und Neugründungen unmöglich machen. Sie soll den Grossbetrieb derartig belasten, dass er als Konkurrent der Kleinindustrie vollkommen ausscheidet wodurch der deutsche Konsum nur viele Millionen mehr für seine Nahrungsmittel zu zahlen hätte — unter der Annahme, dass die grösseren Betriebe den halben Mehlbedarf Deutschlands decken, etwa 5 Millionen Tonnen, und um 10 Mk. die Tonne billiger produzieren — etwa 50 Millionen Mark jährlich.“

„Mit dem Augenblick, wo man diese Steuer einführt, und eine Existenzgarantie für die abgelegenste und teuer produzierende Mühle übernimmt, die sonst im wirtschaftlichen Kampf ausgemerzt würde, mit diesem Augenblick zahlt man nicht nur eine Prämie für technische Rückständigkeit, und gönnt sich den Luxus einer teureren Lebensmittelindustrie, man zahlt auch eine Prämie für den Kleinbetrieb als Hemmschuh aller sozialen Entwicklung.“

Auf die übrigen noch angezogenen Gründe der Denkschrift einzugehen, ist nicht nötig. Sie sind schon von uns im vorhergehenden mitberührt worden. Das Gewicht der hier vorgetragenen Bedenken aber lässt sich nicht so leicht von der Hand weisen. Dabei möchten wir hier an ein Wort des preussischen Finanzministers erinnern, der eindringlich davor gewarnt hat, wirtschaftlich gegebene Formen lediglich durch die Besteuerung abändern zu wollen. „Sozialpolitische Gerechtigkeit kann man allerdings in der Steuer wohl erreichen, aber immer nur mehr oder weniger, eine Steuer kann nicht alle sozialpolitischen Gesichtspunkte treffen.“ —

Nur ein Punkt sei hier noch hervorgehoben, der bei der Erwägung der Einführung einer Umsatzsteuer in den Vordergrund gestellt werden muss, es ist ein Kardinalpunkt, auf dem gewissermassen der ganze Effekt der Steuer beruht und das ist die Frage nach der Höhe der Steuersätze. Unmöglich kann die Steuer so hoch gewählt werden, dass sie den Grossbetrieb erdrosselt. Diese Wirkung kann sicher nicht gewollt werden, sie käme einem staatlichen Verbot jeglicher Grossindustrie gleich. Es bliebe danach nur eine Steuer, die den Grossbetrieb unverhältnismässig belastete, dann aber wird der Grossbetrieb nicht verschwinden, und es bliebe die Gefahr, dass die Steuer auf die Fabrikate, mithin die Verbraucher, abgewälzt würde.

Wir müssen daher zum Schluss bekennen, die Entwicklung zum Grossbetrieb in dem Müllereigewerbe ist eine berechtigte und mit Notwendigkeit sich vollziehende Erscheinung. So verfehlt es aber wäre, den Kleinbetrieb durch künstliche Mittel einem raschen Untergang preiszugeben, „das Fallende noch zu stossen,“ ebenso verfehlt wäre es, den Grossbetrieb durch künstliche Mittel beschränken oder unmöglich machen zu wollen. Erwünscht im Interesse des Staates ist nur ein allmählicher Übergang. So hart und bitter diese Wahrheit ist, sie musste hier ausgesprochen werden. Es ist ein ehrliches und politisch weises Wort, das vor kurzem unser Finanzminister v. Miquel ausgesprochen hat: „Den gedrückten Klassen ist man vor allen Dingen Wahrheit schuldig.“



# Anhang.

Tabelle I.  
1798.

|                                 | Wind-<br>mühlen                       | Wasser-<br>mühlen         | Zu-<br>sammen | Einwohner-<br>zahl | 1 Wind- oder<br>Wassermühle<br>kommt auf<br>Einwohner |
|---------------------------------|---------------------------------------|---------------------------|---------------|--------------------|---|
| Ostpreussen .<br>(ohne Litauen) | 114                                   | 352                       | } 746         | { 562080           | } 1208  |
| Litauen . . . .                 | 136                                   | 144                       |               | { 339369           |   |
|                                 |                                       |                           |               | 901449             |   |
| Westpreussen                    | 120                                   | 434+74<br>in den Städten  | } 1108        | { 542087           | } 682   |
| Netzedistrikt.                  | 178                                   | 249+53<br>in den Städten  |               | { 214580           |   |
|                                 |                                       |                           |               | 756667             |   |
| Pommern . . .                   | 334                                   | 617+144<br>in den Städten | 1095          | 493160             | 450   |
| Neumark . . .                   | 139                                   | 317+100<br>in den Städten | } 1960        | { 299843           | } 568   |
| Kurmark . . .                   | 1404 einschl. 314 M.<br>in d. Städten |                           |               | { 817017           |   |
|                                 |                                       |                           | 4909          | 3268293            | 665   |

1810.

|                     | Ross-<br>mühlen | Bock-<br>mühlen | Holländ.<br>Mühlen | Wasser-<br>mühlen | Mahl-<br>gänge |
|---------------------|-----------------|-----------------|--------------------|-------------------|----------------|
| Ostpreussen . . . . | 56              | 101             | 36                 | 381               | 1002           |
| Litauen . . . . .   | 70              | 178             | 20                 | 133               | 522            |
| Westpreussen . . .  | 110             | 97              | 9                  | 408               | 935            |
| Pommern . . . . .   | 30              | 377             | 26                 | 666               | 1319           |
| Brandenburg . . . . | 10              | 789             | 32                 | 802               | 2178           |
| Schlesien . . . . . | 122             | 1974            | 16                 | 3496              | 7170           |
| Zusammen            | 398             | 3516            | 139                | 5886              | 13126          |

Wasser- und Windmühlen 1810 = 9541

Mühlen insgesamt 1810 = 9939 mit 13126 Mahlgängen.

## 1811.

|                        | Ross-<br>mühlen | Bock-<br>mühlen | Holländ.<br>Mühlen | Wasser-<br>mühlen | Mahl-<br>gänge |
|------------------------|-----------------|-----------------|--------------------|-------------------|----------------|
| Ostpreussen . . . . .  | 54              | 102             | 43                 | 374               | 975            |
| Litauen . . . . .      | 71              | 197             | 24                 | 135               | 592            |
| Westpreussen . . . . . | 98              | 80              | 10                 | 403               | 919            |
| Pommern . . . . .      | 29              | 384             | 30                 | 658               | 1329           |
| Brandenburg . . . . .  | 17              | 804             | 27                 | 840               | 2281           |
| Schlesien . . . . .    | 106             | 1993            | 21                 | 3535              | 7236           |
| <b>Zusammen</b>        | <b>375</b>      | <b>3560</b>     | <b>155</b>         | <b>5945</b>       | <b>13332</b>   |

Wasser- und Windmühlen 1811 = 9660, Zunahme = 1,3 %  
Mühlen insgesamt 1811 = 10035 mit 13332 Mahlgäng.

1816.<sup>1)</sup>

|                    |                      |      |     |       |       |
|--------------------|----------------------|------|-----|-------|-------|
| Preussen . . . . . | 826                  | 8422 | 505 | 12662 | 19597 |
| <b>Sa.</b>         | <b>22415 Mühlen.</b> |      |     |       |       |

## 1819.

|                           |              |             |            |              |              |
|---------------------------|--------------|-------------|------------|--------------|--------------|
| Ost- u. Westpreussen      | 284          | 568         | 119        | 1044         | 2999         |
| Pommern . . . . .         | 37           | 625         | 119        | 711          | 1846         |
| Brandenburg . . . . .     | 28           | 1322        | 89         | 1231         | 3576         |
| Schlesien . . . . .       | 96           | 2146        | 30         | 3757         | 7757         |
| Posen . . . . .           | 57           | 2486        | 28         | 579          | 3362         |
| Sachsen . . . . .         | 112          | 1389        | 51         | 1965         | 4719         |
| Westfalen . . . . .       | 113          | 121         | 140        | 1363         | 2692         |
| Rheinland . . . . .       | 138          | 71          | 152        | 2991         | 4819         |
| <b>Preussen . . . . .</b> | <b>865</b>   | <b>8728</b> | <b>728</b> | <b>13641</b> | <b>31770</b> |
| <b>insgesamt</b>          | <b>23962</b> |             |            |              |              |

**Vergleichende Zusammenstellung der Zahl  
der Mahlgänge.**

|                       |   |                                  |
|-----------------------|---|----------------------------------|
| Ost- und Westpreussen | { | 1810 auf 10000 Einwohner = 19,98 |
|                       |   | 1811 " " " = 20,37               |
|                       |   | 1819 " " " = 18,30               |

<sup>1)</sup> Entnommen Dieterici, Volkswohlstand, Berlin 1846.



|                                       |      |            |           |   |              |
|---------------------------------------|------|------------|-----------|---|--------------|
| Pommern . . . . .                     | 1810 | auf 10 000 | Einwohner | = | 25,28        |
|                                       | 1811 | "          | "         | = | 25,34        |
|                                       | 1819 | "          | "         | = | 25,29        |
| Brandenburg . . . . .                 | 1810 | "          | "         | = | 21,75        |
|                                       | 1811 | "          | "         | = | 22,20        |
|                                       | 1819 | "          | "         | = | 26,78        |
| Schlesien . . . . .                   | 1810 | "          | "         | = | 37,57        |
|                                       | 1811 | "          | "         | = | 38,52        |
|                                       | 1819 | "          | "         | = | 37,63        |
| Posen . . . . .                       | 1819 | "          | "         | = | 38,03        |
| Sachsen . . . . .                     | 1819 | "          | "         | = | 37,48        |
| Westfalen . . . . .                   | 1819 | "          | "         | = | 24,58        |
| Rheinland . . . . .                   | 1819 | "          | "         | = | 24,36        |
| <u>In allen 8 Provinzen . . . . .</u> |      | "          | "         | = | <u>28,93</u> |

---

Tabelle II.

|                   |      | Mit Tierkraft<br>betriebene<br>Mühlen. | Zahl der Mühlen mit |       |                  |                 | Mahlgänge<br>überhaupt | auf 10000<br>Einwohner |
|-------------------|------|--|---------------------|-------|------------------|-----------------|------------------------|------------------------|
|                   |      |  | Windkraft           |       | Wasser-<br>kraft | Dampf-<br>kraft |                        |                        |
|                   |      |  | Bock-<br>Windmühlen | Holl. |                  |                 |                        |                        |
| Preussen . . .    | 1819 | 284                                    | 568                 | 119   | 1044             | —               | 2999                   | 18,30                  |
| „ . . .           | 1831 | 474                                    | 697                 | 132   | 1048             | —               | 3330                   | 16,68                  |
| „ . . .           | 1846 | 563                                    | 1093                | 224   | 1068             | 13              | 4138                   | 16,56                  |
| „ . . .           | 1861 | 705                                    | 1828                | 470   | 1071             | 62              | 5611                   | 19,57                  |
| „ . . .           | 1875 | 85                                     | 1898                | 587   | 878              | 73              | 6414                   | 20,05                  |
| Brandenburg . . . | 1819 | 28                                     | 1322                | 89    | 1231             | —               | 3576                   | 26,78                  |
| „ . . .           | 31   | 83                                     | 1680                | 68    | 1189             | —               | 3859                   | 24,42                  |
| „ . . .           | 46   | 178                                    | 2003                | 95    | 1135             | 27              | 4706                   | 22,77                  |
| „ . . .           | 61   | 134                                    | 2282                | 149   | 1139             | 139             | 5278                   | 21,39                  |
| „ . . .           | 75   | 28                                     | 2211                | 176   | 924              | 96              | 6280                   | 20,09                  |
| Pommern . . .     | 1819 | 37                                     | 625                 | 119   | 711              | —               | 1846                   | 25,29                  |
| „ . . .           | 31   | 64                                     | 679                 | 94    | 744              | —               | 1995                   | 21,87                  |
| „ . . .           | 46   | 149                                    | 866                 | 155   | 728              | 4               | 2375                   | 20,38                  |
| „ . . .           | 61   | 227                                    | 1158                | 318   | 736              | 37              | 3189                   | 22,95                  |
| „ . . .           | 75   | 30                                     | 1115                | 409   | 604              | 39              | 3952                   | 27,03                  |
| Posen . . .       | 1819 | 57                                     | 2486                | 28    | 579              | —               | 3362                   | 38,03                  |
| „ . . .           | 31   | 75                                     | 2493                | 12    | 564              | —               | 3461                   | 32,77                  |
| „ . . .           | 46   | 113                                    | 2602                | 19    | 557              | 1               | 3676                   | 26,94                  |
| „ . . .           | 61   | 146                                    | 2677                | 21    | 555              | 48              | 4022                   | 27,07                  |
| „ . . .           | 75   | 31                                     | 2520                | 73    | 446              | 57              | 4527                   | 28,19                  |
| Schlesien . . .   | 1819 | 96                                     | 2146                | 30    | 3757             | —               | 7757                   | 37,63                  |
| „ . . .           | 31   | 128                                    | 2392                | 21    | 3870             | —               | 8337                   | 33,83                  |
| „ . . .           | 46   | 304                                    | 2554                | 72    | 3881             | 19              | 9173                   | 29,92                  |
| „ . . .           | 61   | 284                                    | 2789                | 101   | 3856             | 86              | 10332                  | 30,47                  |
| „ . . .           | 75   | 21                                     | 2760                | 164   | 3378             | 232             | 10512                  | 27,35                  |
| Sachsen . . .     | 1819 | 112                                    | 1389                | 51    | 1965             | —               | 4719                   | 37,48                  |
| „ . . .           | 31   | 125                                    | 1593                | 44    | 1987             | —               | 4993                   | 34,44                  |
| „ . . .           | 46   | 98                                     | 1797                | 72    | 2022             | 24              | 5518                   | 31,67                  |
| „ . . .           | 61   | 63                                     | 2209                | 128   | 2038             | 96              | 6706                   | 33,93                  |
| „ . . .           | 75   | 3                                      | 2160                | 183   | 1781             | 74              | 8931                   | 41,18                  |
| Westfalen . . .   | 1819 | 113                                    | 121                 | 140   | 1363             | —               | 2692                   | 24,58                  |
| „ . . .           | 31   | 131                                    | 114                 | 177   | 1426             | —               | 2918                   | 23,12                  |
| „ . . .           | 46   | 93                                     | 84                  | 211   | 1454             | 8               | 3076                   | 21,28                  |
| „ . . .           | 61   | 91                                     | 101                 | 321   | 1572             | 89              | 3884                   | 24,00                  |
| „ . . .           | 75   | 17                                     | 123                 | 327   | 1452             | 71              | 4299                   | 22,56                  |
| Rheinland . . .   | 1819 | 138                                    | 71                  | 152   | 2991             | —               | 4819                   | 24,36                  |
| „ . . .           | 31   | 104                                    | 116                 | 139   | 3171             | —               | 5385                   | 23,12                  |
| „ . . .           | 46   | 75                                     | 90                  | 192   | 3405             | 19              | 6249                   | 22,62                  |
| „ . . .           | 61   | 73                                     | 84                  | 230   | 3661             | 111             | 7159                   | 22,09                  |
| „ . . .           | 75   | 7                                      | 72                  | 248   | 3021             | 243             | 7030                   | 18,48                  |
| Summa =           | 1819 | 865                                    | 8728                | 728   | 13641            | —               | 31770                  | 28,93                  |
|                   | 1831 | 1184                                   | 9764                | 687   | 13949            | —               | 34328                  | 26,33                  |
|                   | 1846 | 1568                                   | 11089               | 1040  | 14250            | 115             | 38911                  | 24,15                  |
|                   | 1861 | 1723                                   | 13128               | 1738  | 14627            | 668             | 46181                  | 25,07                  |
|                   | 1875 | 222                                    | 12859               | 2167  | 12484            | 985             | 51945                  | 24,60                  |

zu Tabelle II.

|                      |      | Gesamt-<br>summe aller<br>Mühlen | Zunahme<br>in % | Zunahme<br>der Mahl-<br>gänge | Zunahme<br>in Mill. | Bevölkerung<br>in Mill. | Zunahme in % | Bevölkerung<br>in Mill. | Zunahme in % | Auf je<br>10000 Einw.<br>Mahlgänge |
|----------------------|------|----------------------------------|-----------------|-------------------------------|---------------------|-------------------------|--------------|-------------------------|--------------|------------------------------------|
| 1819                 |      | 23962                            |                 | 31770                         | 10,98               |                         |              |                         |              |                                    |
| 1831                 |      | 25584                            | 12,0            | 34328                         | 13,03               |                         |              |                         |              |                                    |
| 1846                 |      | 28062                            | 13,9            | 38911                         | 16,11               |                         |              | 1846-61 = 14,3          |              |                                    |
| 1861                 |      | 31976                            |                 | 46181                         | 18,42               |                         |              | 1831-61 = 41,0          |              |                                    |
| 1875                 |      | 28717                            | 10,1            | 51945                         | 21,12               |                         |              |                         |              |                                    |
|                      |      |                                  | Zunahme in %    | Mahl-<br>gänge                | Zunahme in %        | Bevölkerung<br>in Mill. | Zunahme in % |                         |              |                                    |
| Königreich Bayern    | 1846 | 9550                             |                 | 1,9                           | 21710               | 1026                    | 4,7          | 4,50                    |              | 48,2                               |
| "                    | 1861 | 9733                             |                 |                               | 22736               |                         |              | 4,68                    |              | 2,4                                |
| "                    | 1875 | 9533                             |                 |                               | 23343               |                         |              | 5,00                    |              | 48,5                               |
| Württemberg          | 1829 | 1876                             |                 |                               |                     |                         |              |                         |              | 46,5                               |
| "                    | 1835 | 1966                             |                 | 34,0                          | 6930                |                         |              | 1,57                    |              |                                    |
| "                    | 1852 | 2052                             |                 | 5,0                           | 7081                | 101                     | 1,4          | 1,78                    |              | 1835-52 = 1,3                      |
| "                    | 1861 | 2084                             |                 |                               |                     |                         |              | 1,72                    |              |                                    |
| "                    | 1875 | 2104                             |                 |                               |                     |                         |              |                         |              | 1835-61 = 0,95                     |
| Sachsen              | 1837 | 3881                             |                 |                               | 5800                |                         |              | 1,65                    |              |                                    |
| "                    | 1846 | 3705                             |                 | 324 = 8,7                     | 6238                | 438                     | 7,5          | 1,83                    |              | 1837-46 = 10,9                     |
| "                    | 1855 | 4055                             |                 |                               | 6079                |                         |              |                         |              | 34,0                               |
| "                    | 1861 | 3749                             |                 |                               | 6717                | 1837-61 = 15,8          |              | 2,22                    |              |                                    |
| "                    | 1875 | 3186                             |                 | 1837-61: 368 = 10,8           | 7606                |                         |              | 2,76                    |              | 30,2                               |
| Grossherzogtum Baden | 1846 | 1806                             |                 |                               | 4422                | 619                     | 14,0         | 1,36                    |              | 27,6                               |
| "                    | 1861 | 1956                             |                 | 150 = 8,3                     | 5041                |                         |              | 1,37                    |              |                                    |
| "                    | 1875 | 1783                             |                 |                               | 5041                |                         |              | 1,50                    |              |                                    |

Tabelle III.

## Die Zählung der Mühlenbetriebe im Zollverein i. J. 1861.

|                                  | Wassermühlen<br>für Getreide |                |               | Windmühl.     |               | Ross-<br>mühlen |               | Dampf-<br>mühlen |               | Zusammen<br>Getreide-<br>mühlen |               |
|----------------------------------|------------------------------|----------------|---------------|---------------|---------------|-----------------|---------------|------------------|---------------|---------------------------------|---------------|
|                                  | Zahl<br>ders.                | Mahl-<br>gänge | Ar-<br>beiter | Zahl<br>ders. | Ar-<br>beiter | Zahl            | Ar-<br>beiter | Zahl             | Ar-<br>beiter | Zahl                            | Ar-<br>beiter |
| Preussen . . . . .               | 1071                         | 2436           | 2645          | 2298          | 3682          | 705             | 657           | 62               | 152           | 4136                            | 7136          |
| Posen . . . . .                  | 555                          | 1074           | 1129          | 2698          | 4280          | 146             | 194           | 48               | 126           | 3447                            | 5729          |
| Pommern . . . . .                | 736                          | 1347           | 1640          | 1476          | 2741          | 227             | 263           | 37               | 210           | 2476                            | 4854          |
| Brandenburg . . . . .            | 1139                         | 2402           | 2696          | 2432          | 4091          | 134             | 142           | 139              | 450           | 3844                            | 7379          |
| Schlesien . . . . .              | 3856                         | 6911           | 8189          | 2890          | 4357          | 284             | 330           | 86               | 359           | 7116                            | 13335         |
| Sachsen . . . . .                | 2038                         | 4131           | 4239          | 2337          | 3863          | 63              | 67            | 96               | 193           | 4534                            | 8362          |
| Westfalen . . . . .              | 1572                         | 3037           | 2611          | 422           | 673           | 91              | 90            | 89               | 406           | 2174                            | 3781          |
| Rheinprovinz . . . . .           | 2661                         | 6429           | 6228          | 314           | 702           | 73              | 91            | 111              | 358           | 4159                            | 7379          |
| Hohenzollern . . . . .           | 85                           | 331            | 212           | —             | —             | 5               | 6             | —                | —             | 90                              | 218           |
| zus. Altpreussen . . . . .       | 14713                        | 28098          | 29589         | 14867         | 24389         | 1728            | 1840          | 668              | 2399          | 31976                           | 58073         |
| Hannover . . . . .               | 1203                         | 2768           | 2623          | 760           | 1573          | 126             | 128           | 56               | 113           | 2145                            | 4437          |
| Kurhessen . . . . .              | 1542                         | 2475           | 2410          | 13            | 23            | 3               | 1             | 6                | 11            | 1564                            | 2445          |
| Hamburg . . . . .                | 43                           | 88             | 88            | —             | —             | —               | —             | 1                | 1             | 44                              | 89            |
| Nassau . . . . .                 | 942                          | 1326           | 1519          | —             | —             | 2               | 2             | 6                | 19            | 950                             | 1540          |
| Frankfurt . . . . .              | —                            | —              | —             | —             | —             | —               | —             | —                | —             | —                               | —             |
| I. zus. Preussen . . . . .       | 18443                        | 34755          | 36229         | 15640         | 25985         | 1859            | 1971          | 737              | 2399          | 36679                           | 66584         |
| Bayern . . . . .                 | 9624                         | 22584          | 19934         | 3             | 1             | 73              | 75            | 33               | 62            | 9733                            | 20072         |
| Württemberg . . . . .            | 2046                         | 6980           | 5284          | —             | —             | 31              | 34            | 7                | 7             | 2084                            | 5325          |
| Baden . . . . .                  | 1922                         | 4898           | 4223          | —             | —             | 15              | 4             | 19               | 11            | 1956                            | 4238          |
| II. zus. südd. Staaten . . . . . | 13592                        | 34462          | 29441         | 3             | 1             | 119             | 113           | 59               | 80            | 13773                           | 29635         |
| Sachsen . . . . .                | 3190                         | 6145           | 7635          | 549           | 786           | 3               | 2             | 7                | 35            | 3749                            | 8458          |
| Thüringen . . . . .              | 1840                         | 3708           | 3575          | 207           | 288           | 8               | 5             | 6                | 22            | 2061                            | 3890          |
| Anhalt . . . . .                 | 104                          | 324            | 312           | 138           | 246           | 6               | 5             | 5                | 18            | 253                             | 581           |
| III. zus. Obers. Staat . . . . . | 5134                         | 10177          | 11522         | 894           | 1320          | 17              | 12            | 18               | 75            | 6063                            | 12929         |
| Braunschweig . . . . .           | 275                          | 549            | 603           | 117           | 219           | 2               | 2             | 4                | 17            | 398                             | 841           |
| Oldenburg . . . . .              | 152                          | 259            | 219           | 146           | 331           | 15              | 4             | 7                | 11            | 320                             | 565           |
| Lippe . . . . .                  | 132                          | 240            | 262           | 13            | 15            | 7               | 7             | 1                | —             | 153                             | 284           |
| IV. zus. niederd. St. . . . .    | 559                          | 1048           | 1084          | 276           | 565           | 24              | 13            | 12               | 28            | 871                             | 1690          |
| Grossh. Hessen . . . . .         | 1240                         | 1996           | 2188          | 1             | 2             | 29              | 18            | 13               | 23            | 1283                            | 2231          |
| Waldeck . . . . .                | 126                          | 186            | 197           | 1             | 2             | —               | —             | —                | —             | 127                             | 199           |
| Luxemburg . . . . .              | 321                          | 662            | 798           | —             | —             | —               | —             | 1                | 3             | 322                             | 801           |
| V. Rheinstaaten . . . . .        | 1687                         | 2844           | 3183          | 2             | 4             | 29              | 18            | 14               | 26            | 1732                            | 3231          |
| Total-Zollverein . . . . .       | 39415                        | 83286          | 81459         | 16815         | 27875         | 2048            | 2127          | 840              | 2608          | 59118                           | 114069        |





|    | 3690    | 125006  | 17095       | 121009            | 5682                   |
|----|---------|---------|-------------|-------------------|------------------------|
| 51 | 78659   | 103577  | 5165        | 21183             | 6193                   |
| 52 | 11261   | 128255  | 7749        | 105465            | 7086                   |
| 53 | 22790   | 222646  | —           | 49605             | 7764                   |
| 54 | 173041  | 386540  | —           | 176750            | 9212                   |
| 55 | 209790  | 510124  | 9121        | 94793             | 7248                   |
| 56 | 415331  | —       | qa          | Mehraustr. von    | qa = 7546, qb = 17286  |
| 57 | 130026  | 365416  | 3472        | Mühlensfabrikaten | zuls. 24832            |
| 58 | 174089  | 573427  | qb          | 233890            | qa = 11010, qb = 43741 |
| 59 | 259916  | 748164  | —           | 245239            | qa = 10984, qb = 28769 |
| 60 | 270307  | 573427  | —           | 301379            | qa = 12612, qb = 21348 |
| 61 | 352449  | 841653  | —           | 303120            | qa = 15108, qb = 16128 |
| 62 | 401506  | 748164  | —           | 489204            | qa = 15056, qb = 13203 |
| 63 | 235741  | 906247  | —           | 346658            | qa = 16580, qb = 12782 |
| 64 | 356616  | 84052   | —           | 670506            | qa = 17102, qb = 16875 |
| 65 | 1607929 | 936869  | 15253       | 580253            | qa = 19838             |
| 66 | 710926  | 33401   | 33102       | —                 | qa = 19068             |
| 67 | 809076  | 1733590 | —           | 924514            | qa = 23624             |
| 68 | 1607929 | 1333281 | —           | —                 | qa = 18081             |
| 69 | 2231439 | 2117965 | qa = 16663  | 624877            | qa = 9279              |
| 70 | 2336360 | 2961237 | qb = 112157 | —                 | qa = 10652             |
| 71 | 2699144 | 2291124 | —           | 408020            | —                      |
|    | 2894656 | 2458526 | —           | 436130            | —                      |

) Dieterici, Bd. I, S. 106 u. 107.

11  
12  
13  
14  
15  
16  
17  
18  
19  
20  
21  
22  
23  
24  
25  
26  
27  
28  
29  
30  
31  
32  
33  
34  
35  
36  
37  
38  
39  
40  
41  
42  
43  
44  
45  
46  
47  
48  
49  
50  
51  
52  
53  
54  
55  
56  
57  
58  
59  
60  
61  
62  
63  
64  
65  
66  
67  
68  
69  
70  
71  
72  
73  
74  
75  
76  
77  
78  
79  
80  
81  
82  
83  
84  
85  
86  
87  
88  
89  
90  
91  
92  
93  
94  
95  
96  
97  
98  
99  
100



Tabelle V.

zu S. 112.

**Die Einfuhr von Mülenerzeugnissen nach Deutschland in  
den Jahren 1880—1898.**

(Alle Gewichtsangaben in 100 Kilogramm.)

| Jahr | Mehl    | Wert<br>inMill.<br>Mk. | Getreide<br>geschro-<br>ten etc. | Wert<br>inMill.<br>Mk. | Brot u. s. w. für<br>Grenzbewohner<br>zollfrei. | Gesamtt-<br>einfuhr<br>Sp. 2 u. 4. | Gesamt-<br>wert<br>Sp. 3 u. 5. |
|------|---------|------------------------|----------------------------------|------------------------|---|------------------------------------|--------------------------------|
| 1.   | 2.      | 3.                     | 4.                               | 5.                     | 6.  |                                    |                                |
| 1880 | 526 373 | 13,14                  | 152 380                          | 5,03                   | 1 724   | 678 753                            | 18,17                          |
| 1881 | 616 796 | 17,27                  | 159 211                          | 5,25                   | 1 945   | 776 007                            | 22,52                          |
| 1882 | 445 610 | 13,15                  | 129 187                          | 4,13                   | 2 280   | 574 797                            | 17,28                          |
| 1883 | 489 698 | 13,71                  | 161 704                          | 4,85                   | 2 845   | 651 402                            | 18,56                          |
| 1884 | 462 818 | 13,88                  | 141 663                          | 3,55                   | 3 594   | 604 481                            | 17,43                          |
| 1885 | 217 122 | 5,86                   | 59 648                           | 1,40                   | 4 657   | 276 770                            | 7,26                           |
| 1886 | 169 946 | 4,16                   | 29 180                           | 0,70                   | 7 259   | 199 126                            | 4,86                           |
| 1887 | 212 382 | 5,31                   | 32 270                           | 0,81                   | 10 669  | 244 652                            | 6,12                           |
| 1888 | 109 089 | 2,73                   | 23 147                           | 0,54                   | 30 092  | 132 186                            | 3,27                           |
| 1889 | 139 217 | 3,6                    | 17 572                           | 0,4                    | 96 326  | 156 789                            | 4,05                           |
| 1890 | 143 424 | 3,7                    | 16 258                           | 0,5                    | 137 078   | 159 682                            | 4,2                            |
| 1891 | 139 745 | 4,0                    | 20 065                           | 0,5                    | 274 395   | 159 810                            | 4,5                            |
| 1892 | 266 202 | 6,3                    | 28 286                           | 0,7                    | 220 596   | 294 488                            | 7,0                            |
| 1893 | 268 948 | 6,2                    | 32 360                           | 0,8                    | 106 558   | 301 308                            | 7,0                            |
| 1894 | 308 535 | 5,6                    | 32 723                           | 0,6                    | 91 487  | 341 258                            | 6,2                            |
| 1895 | 325 366 | 6,2                    | 43 902                           | 0,8                    | 95 831  | 369 268                            | 7,0                            |
| 1896 | 485 351 | 9,0                    | 49 725                           | 0,9                    | 101 053   | 535 076                            | 9,9                            |
| 1897 | 384 931 | 8,4                    | 64 826                           | 1,1                    | 102 245   | 449 757                            | 9,5                            |

Davon 362 161 Weizenmehl = 8,19

14 612 Roggenmehl = 0,196

Mehl aus anderem Getreide

6 058 . . . . . = 0,058.

1898 | 301 893 | 7,02 | 66 240 | 1,16 | 68 785 | 368 133 | 8,18

Davon 282 424 Weizenmehl = 6,78

" 15 385 Roggenmehl = 0,20

Mehl aus anderem Getreide

4 088 . . . . . = 0,039

Tabelle VI.

zu S. 113.

**Ausfuhr von Mühlenerzeugnissen aus Deutschland in den  
Jahren 1880—1898.**

| Jahr | Mehl      | Wert in<br>in Mill<br>Mk. | Getreide,<br>geschroten<br>Graupen | Wert in<br>in Mill.<br>Mk. | Gesamtaus-<br>fuhr<br>(Sp. 2 u. 4) | Gesamt-<br>wert (Sp.<br>3 u. 5) |
|------|-----------|---------------------------|------------------------------------|----------------------------|------------------------------------|---------------------------------|
| 1.   | 2.        | 3.                        | 4.                                 | 5.                         |                                    |                                 |
| 1880 | 805 763   | 23,4                      | 55 332                             | 1,94                       | 861 095                            | 25,34                           |
| 1881 | 500 540   | 13,6                      | 39 601                             | 1,39                       | 540 141                            | 14,99                           |
| 1882 | 928 443   | 22,3                      | 39 187                             | 1,33                       | 967 630                            | 23,63                           |
| 1883 | 1 360 871 | 32,7                      | 38 696                             | 1,24                       | 1 399 567                          | 33,94                           |
| 1884 | 1 314 312 | 28,9                      | 38 820                             | 1,09                       | 1 353 132                          | 29,99                           |
| 1885 | 1 290 431 | 25,8                      | 42 076                             | 1,12                       | 1 332 507                          | 26,92                           |
| 1886 | 1 332 385 | 24,6                      | 48 280                             | 1,25                       | 1 380 665                          | 25,85                           |
| 1887 | 1 321 787 | 23,1                      | 47 715                             | 1,24                       | 1 369 502                          | 24,34                           |
| 1888 | 1 511 282 | 26,4                      | 43 336                             | 1,15                       | 1 555 618                          | 27,55                           |
| 1889 | 1 352 480 | 27,6                      | 44 922                             | 1,23                       | 1 496 402                          | 28,8                            |
| 1890 | 1 162 041 | 21,5                      | 51 216                             | 1,6                        | 1 213 257                          | 23,1                            |
| 1891 | 1 041 867 | 18,2                      | 38 854                             | 0,8                        | 1 080 721                          | 19,0                            |
| 1892 | 1 051 905 | 16,8                      | 66 763                             | 1,3                        | 1 118 668                          | 18,1                            |
| 1893 | 1 466 150 | 22,0                      | 109 460                            | 2,1                        | 1 575 610                          | 24,1                            |
| 1894 | 1 883 735 | 20,3                      | 270 657                            | 3,9                        | 2 154 392                          | 24,2                            |
| 1895 | 1 667 305 | 18,3                      | 216 747                            | 3,5                        | 1 884 052                          | 21,8                            |
| 1896 | 1 499 668 | 17,3                      | 215 897                            | 3,6                        | 1 715 565                          | 20,9                            |
| 1897 | 1 622 689 | 21,4                      | 351 456                            | 7,0                        | 1 974 145                          | 28,4                            |

Davon 449 859 Weizenmehl i. W. v 5,97 Mill. Mk.

„ 1 135 912 Roggenmehl „ „ „ 14,82 „ „

„ 36 918 Mehl aus anderem

Getreide i. W. v. 0,55 „ „  
21,34 Mill. Mk.

1898 | 1 374 467 | 22,86 | 361 832 | 7,255 | 1 736 299 | 30,12

Davon 384 441 Weizenmehl i. W. v. 7,15 Mill. Mk.

„ 953 480 Roggenmehl „ „ „ 15,16 „ „

Tabelle VII.  
**Mehleinfuhr nach Herkunftsländern**  
in Mengen von 100 kg.

| Es führten ein<br>nach Deutschland | 1891   | 1892   | 1893   | 1894   | 1895   | 1896   | 1897   | 1898   |
|------------------------------------|--------|--------|--------|--------|--------|--------|--------|--------|
| Frankreich                         | 724    | 1148   | 740    | 3753   | 9444   | 63724  | 55706  | 12325  |
| Österreich-<br>Ungarn              | 130986 | 225355 | 212528 | 219520 | 222481 | 311492 | 225495 | 158971 |
| Russland                           | 3111   | 4403   | 4378   | 4980   | 11314  | 22663  | 26632  | 31907  |
| Schweiz                            | 386    | 310    | 154    | 1210   | 2400   | 4292   | 5216   | 5450   |
| Verein. Staaten                    | 3006   | 13203  | 41963  | 46305  | 39095  | 61688  | 55418  | 73407  |
| Serbien                            | —      | 8293   | 905    | 13726  | 14207  | 6445   | —      | —      |
| Belgien                            | 261    | 6060   | 4401   | 5600   | 6539   | 6805   | 649    | 6208   |
| Rumänien                           | —      | 1784   | 1529   | 780    | 1200   | 2900   | —      | —      |
| Grossbritannien                    | 356    | 2090   | 430    | —      | —      | —      | —      | —      |
| Argentinien                        | 480    | 484    | 99     | —      | —      | —      | —      | —      |
| Freihafen<br>Hamburg               | 85     | 190    | 395    | —      | 126    | 37     | 172    | —      |
|                                    | 139745 | 266202 | 268948 | 308535 | 325366 | 485351 | 384931 | 301993 |

Tabelle VIII.  
**Getreide-, Mahl- und Schälmlühlen im Deutschen**  
**vom 14. Juni 1895**  
a. Be-

| Nach der<br>Zählung<br>vom Jahre              | Haupt- und<br>Neben-<br>betriebe<br>zusammen | darunter       |                            | von den<br>betrieben |
|---|--|----------------|----------------------------|----------------------|
|   |  | Alleinbetriebe | Gehülfen- pp.<br>Betriebe. | Hauptbetriebe        |
|   |  |                |                            |                      |
| 1895  | 52389  | 689            | 51700                      | 259                  |
| 1882  | 58079  | 1056           | 57023                      | 381                  |
| Verhältnisszahlen. Prozentuale Verteilung der |  |                |                            |                      |
| 1895  |  | 1,32           | 98,68                      | 37,59                |
| 1882  |  | 1,82           | 98,18                      | 36,08                |
| Zunahme (+) bezw. Abnahme (-) in % seit 1882  |  | -34,75         | -9,33                      | -32,02               |

b. Personen in den Gehülfen- pp.

| Beschäftigte Personen  | In den Betrieben thätige Personen |                             |                  |                |                             |                  |
|--|-----------------------------------|-----------------------------|------------------|----------------|-----------------------------|------------------|
|  | 1895                              |                             |                  | 1882           |                             |                  |
|  | über-<br>haupt                    | davon in Be-<br>trieben mit |                  | über-<br>haupt | davon in Be-<br>trieben mit |                  |
|  |                                   | 1 bis 5<br>Pers.            | 6 u. m.<br>Pers. |                | 1 bis 5<br>Pers.            | 6 u. m.<br>Pers. |
| 1  | 2                                 | 3                           | 4                | 5              | 6                           |                  |
| Personen insgesamt   | 110008                            | 78596                       | 31412            | 118132         | 96841                       | 21291            |
| Nämlich:   |                                   |                             |                  |                |                             |                  |
| 1. Inhaber . . . . .   | 30751                             | 28284                       | 2467             | 44811          | 43026                       | 1785             |
| 2. Verwaltungs- und Auf-<br>sichtspersonal . . . . .                 | 5102                              | 855                         | 4247             | 2837           | 718                         | 2119             |
| 3. Gehülfen u. Arb. u. 16 J.   | 3925                              | 3447                        | 487              | —              | —                           | —                |
| "   "   "   ü. 16 "  | 66013                             | 41962                       | 24051            | —              | —                           | —                |
| zusammen   | 69938                             | 45409                       | 24529            | —              | —                           | —                |
| 4. Mitarbeitende Familien-<br>angehörige unter 16 J. .               | 232                               | 225                         | 7                | —              | —                           | —                |
| "   über 16 " .  | 3985                              | 3823                        | 162              | —              | —                           | —                |
| zusammen   | 4217                              | 4048                        | 169              | —              | —                           | —                |
| Summe 3 und 4 . . . . .  | 74155                             | 49457                       | 24698            | 70484          | 53097                       | 17387            |
| 5. Unter der Zahl der Ge-<br>hülfen und Arbeiter be-<br>finden sich: |                                   |                             |                  |                |                             |                  |
| Lehrlinge . . . . .  | 7088                              | 6366                        | 722              | —              | —                           | —                |
| Verheirathete Frauen . .   | 262                               | 58                          | 204              | —              | —                           | —                |

Anmerkung: Als Hauptbetriebe sind Gewerbebetriebe gezählt, inner-  
Gewerbebogens (Ziffer 10 A) mit ihrer alleinigen oder  
Personen nur mit ihrer Nebenbeschäftigung thätig sind.

z. S. 153.

**Reich nach den Ergebnissen der Gewerbezahlungen  
und 5. Juni 1882.  
etriebe.**

| Allein-<br>sind                           | von den Gehülfen pp.<br>Betrieben sind |               | von den Hauptbetrieben mit<br>Gehülfen pp. sind Betriebe mit |               |                         |
|---|--|---------------|--|---------------|-------------------------|
| Nebenbetriebe                             | Hauptbetriebe                          | Nebenbetriebe | 1-5 Personen   | 6-20 Personen | 21 und mehr<br>Personen |
| 5   | 6                                      | 7             | 8  | 9             | 10                      |
| 430                                       | 43842                                  | 7858          | 41679  | 1821          | 342                     |
| 675                                       | 52111                                  | 4912          | 50471  | 1640          |                         |
| im Kopf bezeichneten Arten von Betrieben. |  |               |  |               |                         |
| 62,41                                     | 84,80                                  | 15,20         | 95,07  | 4,15          | 0,78                    |
| 63,92                                     | 91,39                                  | 8,61          | 96,85  | 3,15          |                         |
| -36,30                                    | -15,87                                 | +59,98        | -17,42   | +31,89        |                         |

Betrieben (ohne Alleinbetriebe).

| 1895  |                  | 1882             |                  | 1895   |                           |                  | 1882           |                  |                  |
|---|------------------|------------------|------------------|--|---------------------------|------------------|----------------|------------------|------------------|
| Von 100 beschäftigten Personen<br>jeder Kategorie entfallen auf die<br>Betriebs-Größenklassen mit |                  |                  |                  | Von 100 Personen überhaupt entfallen auf die<br>vorgenannten Personen-Kategorien |                           |                  |                |                  |                  |
| 1 bis 5<br>Pers.  | 6 u. m.<br>Pers. | 1 bis 5<br>Pers. | 6 u. m.<br>Pers. | über-<br>haupt   | davon in Betrieben<br>mit |                  | über-<br>haupt | in Betrieben mit |                  |
| 7   | 8                | 9                | 10               |  | 1 bis 5<br>Pers.          | 6 u. m.<br>Pers. |                | 1 bis 5<br>Pers. | 6 u. m.<br>Pers. |
| 7   | 8                | 9                | 10               | 11   | 12                        | 13               | 14             | 15               | 16               |
| 71,45   | 28,55            | 81,98            | 18,02            | —  | —                         | —                | —              | —                | —                |
| 91,98   | 8,02             | 96,02            | 3,98             | 27,95  | 35,99                     | 7,85             | 37,93          | 44,43            | 8,38             |
| 16,76   | 83,24            | 25,31            | 74,69            | 4,64   | 1,09                      | 13,52            | 2,40           | 0,74             | 9,95             |
| 87,82   | 12,18            | —                | —                | 3,57   | 4,38                      | 1,52             | —              | —                | —                |
| 63,57   | 36,43            | —                | —                | 60,01  | 53,39                     | 76,56            | —              | —                | —                |
| 64,93   | 35,07            | —                | —                | 63,58  | 57,77                     | 78,08            | —              | —                | —                |
| 96,98   | 3,02             | —                | —                | 0,21   | 0,29                      | 0,02             | —              | —                | —                |
| 95,93   | 4,07             | —                | —                | 3,62   | 4,86                      | 0,52             | —              | —                | —                |
| 95,99   | 4,01             | —                | —                | 3,83   | 5,15                      | 0,54             | —              | —                | —                |
| 66,69   | 33,31            | 75,33            | 24,67            | 67,41  | 62,92                     | 78,63            | 59,67          | 54,83            | 81,67            |
| 89,81   | 10,19            | —                | —                | 10,13  | 14,02                     | 2,30             | —              | —                | —                |
| 22,14   | 77,86            | —                | —                | 0,37   | 0,13                      | 0,65             | —              | —                | —                |
|   |                  |                  |                  | 100  | 100                       | 100              | 100            | 100              | 190              |

halb deren Betriebsstätten eine oder mehr Personen nach Ausweis des Hauptbeschäftigung, Nebenbetriebe solche, in denen eine oder mehr

Tabelle IX. z. S. 195.  
 Durchschnittsweizenmehl- und Weizenkleiepreise (laut Marktbericht der Hamburgischen Börsenhalle.)

|      | Weizenmehl<br>f. 100 kg br. einschl. Sack. | Weizenkleie<br>netto einschl. Sack. |
|------|--|-------------------------------------|
|      | Semmelmehl.                                | Brodmehl.                           |
|      | M.   | M.                                  |
|      | Durchschnitt                               | M.                                  |
| 1891 | 31,75                                      | 30,12                               |
| 1892 | 26,50                                      | 28,50                               |
| 1893 | 21,75                                      | 24,25                               |
| 1894 | 19,00                                      | 18,50                               |
| 1895 | 17,75                                      | 16,50                               |
| 1896 | 20,00                                      | 16,50                               |
|      | 18,87                                      | 17,25                               |
|      |  | 7,90                                |

Dem folgenden Beispiel ist zu Grunde gelegt, eine Mehlausbeute von 750 kg Weizenmehl und 200 kg Kleie. Als Abgang wurden 5 % gerechnet. Ferner ist angenommen, dass die vermahlenden Quantitäten zur Hälfte aus inländischem und zur Hälfte ausländischem Weizen bestanden.

| 1891.            |                      |                  |
|------------------|----------------------|------------------|
| Weizen.          | Mehl.                | Kleie.           |
| M. 223.—         | $7,50 \times 30,125$ | $2 \times 11,10$ |
| <u>M. 232,50</u> | <u>M. 266,—</u>      | <u>22,20</u>     |
| <u>M. 455,50</u> | <u>M. 22,20</u>      |                  |
| 2 : M. 227,75    | <u>248,20</u>        |                  |
|                  | <u>— 227,75</u>      |                  |
|                  | <u>20,15</u>         |                  |

Durchschnittsweizenpreise (laut Marktbericht der Hamburgischen Börsenhalle).

|      | Inländischer<br>Hannoverscher<br>u. Holsteiner | Mecklen-<br>burger u.<br>Oberländer | Ausländischer<br>Amerikaner<br>aus 7 Monate<br>Notierungen | unverzollter.<br>Russischer<br>aus 8 Monate<br>Notierungen |
|------|--|-------------------------------------|--|--|
|      | Durchschn.<br>Preis.                           | Durchschn.<br>Preis.                | Durchschn.<br>Preis.                                       | Durchschn.<br>Preis.                                       |
| 1891 | 220  | 223                                 | 226  | 187  |
| 1892 | 185  | 181,50                              | 178  | 182,50   |
| 1893 | 152  | 154                                 | 156  | 157  |
| 1894 | 133  | 135                                 | 137  | 128  |
| 1895 | 137  | 140                                 | 143  | 110  |
| 1896 | 150,50   | 152,25                              | 154  | 104  |
|      |  |                                     |  | 106  |
|      |  |                                     |  | 108  |
|      |  |                                     |  | 119  |
|      |  |                                     |  | 115  |
|      |  |                                     |  | 111,50   |

z. 1  
lant 1  
)  
nkleie  
schl. 1

M.  
1,10  
1,70  
1,75  
00  
10  
0  
Jehis  
Algen  
ass 1  
nd 1

1

1

1

Tabelle X.  
Gehälter und Löhne der Beamten und Arbeiter  
in den Jahren

| No. | 1888   |        |      | 1889   |       |        | 1890 |        |      | 1891   |       |        |    |
|-----|--|--------|------|--------|-------|--------|------|--------|------|--------|-------|--------|----|
|     | Zahl   | Mk     | ¢    | Zahl   | Mk    | ¢      | Zahl | Mk     | ¢    | Zahl   | Mk    | ¢      |    |
|     | <b>Gezahlte Gehälter und Löhne:</b>  |        |      |        |       |        |      |        |      |        |       |        |    |
| 1   | Betriebsbeamte: 1 Ingenieur, 1 Obermüller u. 2 Speicherverwalt. Gesellen u. Arbeiter pp. über 4 M. Verdienend. |        |      |        |       |        |      |        |      |        |       |        |    |
| 2   | 1  | 1339   | 74   | 2      | 2670  | 90     | 2    | 2574   | 23   | 1      | 14000 | 52     |    |
| 3   | 126  | 87076  | 85   | 112    | 76756 | 66     | 104  | 71880  | 63   | 103    | 85348 | 01     |    |
| 4   | 5  | 1404   | —    | 6      | 1787  | 40     | 4    | 1152   | 95   | 4      | 1082  | 80     |    |
|     | Summa: Betriebsbeamte, Gesellen, Arbeiter pp.  |        |      |        |       |        |      |        |      |        |       |        |    |
|     | 136  | 99638  | 09   | 124    | 91214 | 96     | 114  | 85827  | 16   | 112    | 98181 | 32     |    |
|     | <b>Ausgaben für Wohlfahrtseinrichtungen:</b>   |        |      |        |       |        |      |        |      |        |       |        |    |
| 5   | Beiträge f. Unfallvers. z. Invalidit.- u. Altersvers. . . . . z. Krankenkasse zusammen                         |        |      |        |       |        |      |        |      |        |       |        |    |
|     |  | 1883   | 71   |        | 1852  | 75     |      | 1904   | 56   |        | 2138  | 02     |    |
|     |  | —      | —    |        | —     | —      |      | —      | —    |        | 755   | 12     |    |
|     |  | 669    | 14   |        | 594   | 49     |      | 581    | 86   |        | 667   | 72     |    |
|     |  | 2552   | 85   |        | 2447  | 24     |      | 2486   | 42   |        | 3560  | 86     |    |
|     | Gehälter der Betriebsleitung und des kaufmännischen Person. Jahresverdienst d. einz. Gesellen u. Arbeiter      |        |      |        |       |        |      |        |      |        |       |        |    |
|     | Tag.   |        |      | Tag.   |       |        | Tag. |        |      | Tag.   |       |        |    |
|     | I. Speicheraufseher .  | 310    | 1080 | —      | 331   | 1289   | —    | 305    | 1152 | —      | 307   | 1188   | —  |
|     | II. „  | 310    | 1080 | —      | 325   | 1188   | 21   | 385    | 1144 | 30     | 319   | 1071   | 09 |
|     | I. Müllergesellen . .  | 360    | 1008 | —      | 360   | 1041   | —    | 360    | 1071 | 25     | 332   | 1031   | —  |
|     | II. „  | 360    | 870  | —      | 360   | 870    | —    | 360    | 894  | —      | 332   | 953    | —  |
|     | III. „   | 360    | 756  | —      | 360   | 756    | —    | 360    | 800  | —      | 332   | 840    | —  |
|     | I. Arbeiter . . . . .  | 360    | 655  | 20     | 360   | 663    | 50   | 360    | 697  | 30     | 336   | 731    | 65 |
|     | II. „  | 360    | 546  | —      | 360   | 585    | —    | 310    | 591  | 60     | 320   | 642    | 70 |
|     | III. „   | 304    | 468  | —      | 305   | 498    | —    | 307    | 505  | —      | 302   | 524    | 50 |
|     | Sackträger . . . . .   | 304    | 936  | —      | 305   | 970    | —    | 306    | 950  | —      | 308   | 1040   | —  |
|     | Kutscher . . . . .   | 365    | 612  | —      | 365   | 620    | 50   | 365    | 668  | —      | 365   | 755    | —  |
|     | Wächter . . . . .  | 365    | 612  | —      | 365   | 620    | 50   | 365    | 646  | —      | 365   | 712    | —  |
|     | I. Schlosser . . . . .   | 309    | 1339 | 74     | 310   | 1381   | 90   | 306    | 1429 | 93     | 308   | 1400   | 52 |
|     | II. „  | 309    | 782  | 27     | 310   | 826    | 63   | 306    | 920  | 31     | 291   | 884    | 42 |
|     | I. Schirrarbeiter . .  | 320    | 1118 | 25     | 330   | 1114   | 75   | 306    | 769  | 11     | 318   | 930    | 10 |
|     | II. „  | 320    | 704  | 20     | 305   | 707    | 87   | 306    | 708  | 84     | 310   | 698    | 60 |
|     | Vermahlen wurden im Ganzen . . . . .   |        |      |        |       |        |      |        |      |        |       |        |    |
|     |  | Tonnen |      | Tonnen |       | Tonnen |      | Tonnen |      | Tonnen |       | Tonnen |    |
|     |  | 16569  |      | 15646  |       | 13744  |      | 107    |      | 15046  |       | 15     |    |



z. S. 239.

der Königlichen Seehandlungsmühlen in Bromberg

1888—1897.

| 1892 |                |    | 1893 |                |    | 1894 |                |    | 1895 |                |    | 1896 |                |    | 1897 |                |    |
|------|----------------|----|------|----------------|----|------|----------------|----|------|----------------|----|------|----------------|----|------|----------------|----|
| Zahl | M <sup>r</sup> | q  | Zahl | M <sup>r</sup> | q  | Zahl | M <sup>r</sup> | q  | Zahl | M <sup>r</sup> | q  | Zahl | M <sup>r</sup> | q  | Zahl | M <sup>r</sup> | q  |
| 4    | 10600          | —  | 4    | 10915          | —  | 4    | 10800          | —  | 4    | 11350          | —  | 4    | 10884          | 59 | 4    | 10650          | —  |
| 2    | 2641           | 40 | 2    | 2514           | 20 | 2    | 2567           | 20 | 2    | 2722           | 78 | 2    | 2772           | 68 | 2    | 2793           | 51 |
| 104  | 79929          | 21 | 91   | 71555          | 72 | 84   | 67531          | 36 | 95   | 72389          | 26 | 101  | 79478          | 08 | 102  | 86861          | 85 |
| 2    | 196            | 28 | —    | —              | —  | —    | —              | —  | —    | —              | —  | —    | —              | —  | —    | —              | —  |
| 112  | 93366          | 89 | 97   | 84984          | 92 | 90   | 80898          | 56 | 101  | 86471          | 04 | 107  | 93135          | 35 | 108  | 100305         | 36 |
|      | 2145           | 82 |      | 2000           | 59 |      | 1884           | 10 |      | 2237           | 05 |      | 2514           | 84 |      | 2564           | 96 |
|      | 680            | 68 |      | 626            | 40 |      | 588            | 46 |      | 676            | 61 |      | 712            | 82 |      | 731            | 87 |
|      | 610            | 33 |      | 551            | 15 |      | 518            | 65 |      | 588            | 60 |      | 650            | 39 |      | 683            | 73 |
|      | 3436           | 83 |      | 3178           | 14 |      | 2991           | 21 |      | 3502           | 26 |      | 3878           | 05 |      | 3980           | 56 |
|      | 21080          | —  |      | 21030          | —  |      | 17000          | —  |      | 15750          | —  |      | 18950          | —  |      | 19050          | —  |
| Tag. |                |    | Tag. |                |    | Tag. |                |    | Tag. |                |    | Tag. |                |    | Tag. |                |    |
| 306  | 1245           | —  | 292  | 1197           | —  | 316  | 1260           | —  | 310  | 1346           | 78 | 310  | 1354           | 68 | 310  | 1350           | 71 |
| 306  | 1125           | —  | 306  | 1140           | —  | 316  | 1140           | —  | 310  | 1208           | 45 | 270  | 925            | 75 | 310  | 1119           | 85 |
| 332  | 1050           | —  | 335  | 1062           | 80 | 335  | 1066           | —  | 325  | 1101           | 30 | 332  | 1173           | —  | 332  | 1160           | —  |
| 332  | 981            | —  | 330  | 988            | 75 | 335  | 997            | —  | 325  | 1005           | 60 | 332  | 1062           | 25 | 332  | 1026           | 50 |
| 332  | 885            | —  | 330  | 894            | —  | 332  | 800            | —  | 325  | 840            | —  | 332  | 874            | 60 | 332  | 873            | 40 |
| 340  | 788            | —  | 335  | 807            | —  | 330  | 775            | 90 | 335  | 785            | —  | 315  | 787            | —  | 320  | 854            | —  |
| 330  | 672            | —  | 330  | 674            | —  | 330  | 692            | —  | 315  | 680            | 50 | 310  | 688            | 40 | 310  | 731            | —  |
| 303  | 592            | 50 | 304  | 616            | —  | 304  | 613            | —  | 310  | 620            | —  | 306  | 635            | —  | 308  | 642            | 50 |
| 307  | 960            | —  | 303  | 924            | —  | 305  | 870            | —  | 306  | 1110           | —  | 306  | 1150           | —  | 309  | 1149           | —  |
| 365  | 777            | 50 | 365  | 742            | —  | 365  | 778            | —  | 365  | 800            | —  | 365  | 845            | —  | 365  | 858            | —  |
| 365  | 732            | —  | 365  | 728            | —  | 365  | 730            | —  | 365  | 748            | 50 | 365  | 835            | —  | 365  | 821            | 25 |
| 310  | 1396           | 40 | 312  | 1317           | 20 | 316  | 1307           | 20 | 320  | 1376           | —  | 320  | 1418           | —  | 330  | 1442           | 80 |
| 306  | 974            | 40 | 306  | 946            | 20 | 310  | 952            | 50 | 395  | 962            | —  | 284  | 954            | 82 | 288  | 949            | 64 |
| 310  | 993            | 28 | 310  | 932            | 80 | 310  | 963            | 56 | 307  | 993            | —  | —    | —              | —  | —    | —              | —  |
| 329  | 851            | 65 | 335  | 804            | 09 | 326  | 819            | 50 | 310  | 840            | 92 | 320  | 874            | 08 | 320  | 928            | 78 |
|      | Tonnen         |    |      | Tonnen         |    |      | Tonnen         |    |      | Tonnen         |    |      | Tonnen         |    |      | Tonnen         |    |
|      | 14487          | 35 |      | 10944          | 49 |      | 15139          | 16 |      | 17327          | 10 |      | 20279          | 16 |      | 22527          | 32 |

Tabelle XI.  
17. Nov. — 23. Nov. 1895.

|                        | Tag-<br>lohn | Zeit in<br>Tagen u.<br>Stunden | Wochen-<br>lohn | Tantieme | Zu-<br>sammen |
|------------------------|--------------|--------------------------------|-----------------|----------|---------------|
| 1. Maschinist . . .    | 3,25         | 7,7                            | 25,05           | 12,80    | 37,85         |
| 2. " . . . .           | 3            | 4,9                            | 14,70           | 11,20    | 25,90         |
| 3. Heizer . . . . .    | 3,25         | 4,2                            | 13,65           | 3,60     | 17,25         |
| 4. " . . . . .         | 3,25         | 7,0                            | 22,75           | 3,60     | 26,30         |
| 5. Kesselreiniger .    | 3,25         | 5,3                            | 17,25           | —        | —             |
| 6. Kohlenkarrer .      | 3            | 7,3                            | 21,90           | —        | —             |
| 7. " . . . . .         | 3            | 4,2                            | 12,60           | —        | —             |
| 8. Untermüller . .     | 4            | 5,9                            | 23,60           | 8        | 31,60         |
| 9. Gangmüller . .      | 3            | 6,9                            | 20,70           | 8,80     | 29,50         |
| 10. " . . . . .        | 3            | 4,2                            | 12,60           | 8,80     | 29,40         |
| 11. Walzenmüller .     | 3,25         | 4,4                            | 14,30           | 4,80     | 19,10         |
| 12. " . . . . .        | 3,25         | 6,7                            | 21,80           | 4,80     | 26,60         |
| 13. Sichtmüller . .    | 3,25         | 4,2                            | 13,65           | 2,80     | 16,45         |
| 14. " . . . . .        | 3,25         | 6,8                            | 22,10           | 2,80     | 16,45         |
| 15. Spitzmüller . .    | 3,25         | 6,5                            | 21,15           | 2,80     | 24,90         |
| 16. " . . . . .        | 3,25         | 4,2                            | 13,65           | 2,80     | 23,95         |
| 17. Beschütter . . .   | 3,25         | 6,7                            | 21,80           | 1,60     | 16,45         |
| 18. " . . . . .        | 3,25         | 4,2                            | 13,65           | 1,60     | 23,40         |
| 19. Schärfer . . . .   | 3,25         | 5,0                            | 16,25           | 6,40     | 15,25         |
| 20. " . . . . .        | 3,25         | 5,0                            | 16,25           | 6,40     | 22,65         |
| 21. " . . . . .        | 3,25         | 5,2                            | 16,90           | 4,80     | 22,65         |
| 22. Kleiesacker . .    | 3,50         | 6,7                            | 23,45           | 0,80     | 21,70         |
| 23. " . . . . .        | 3,50         | 4,2                            | 14,70           | 0,80     | 24,25         |
| 24. Mehlsacker . . .   | 3,50         | 4,0                            | 14,00           | —        | 15,50         |
| 25. " . . . . .        | 3,50         | 6,0                            | 21,00           | —        | 14,00         |
| 26. " . . . . .        | 3,50         | 4,8                            | 16,80           | —        | —             |
| 27. " . . . . .        | 3,50         | 5,1                            | 17,85           | —        | —             |
| 28. Wäger . . . . .    | 3,50         | 8,9                            | 31,15           | —        | —             |
| 29. Speicherarbeit.    | 3,25         | 7,5                            | 24,40           | —        | —             |
| 30. " . . . . .        | 3            | 8,4                            | 25,20           | —        | —             |
| 31. " . . . . .        | 3            | 5,6                            | 16,80           | 0,25     | —             |
| 32. Schlosser . . . .  | 4,25         | 5,3                            | 22,55           | —        | —             |
| 33. " . . . . .        | 4            | 6,3                            | 25,20           | —        | —             |
| 34. Sattler . . . . .  | 4,25         | 5,3                            | 22,55           | —        | —             |
| 35. Tischler . . . . . | 4,25         | 5,4                            | 22,95           | —        | —             |
| 36. " . . . . .        | 4            | 5,0                            | 20,—            | —        | —             |
| 37. Maurer . . . . .   | 3,50         | 5,0                            | 17,50           | —        | —             |
| 38. Bodenarbeiter .    | 3,25         | 6,1                            | 19,85           | 0,25     | 20,10         |
| 39. " . . . . .        | 3            | 5,7                            | 17,10           | 0,25     | 17,35         |
| 40. " . . . . .        | 3            | 5,1                            | 15,30           | 0,25     | 15,55         |
| 41. " . . . . .        | 3            | 3,4                            | 10,20           | 0,25     | 10,45         |

|                      | Tag-<br>lohn | Zeit in<br>Tagen u.<br>Stunden | Wochen-<br>lohn | Tantieme | Zu-<br>sammen |
|----------------------|--------------|--------------------------------|-----------------|----------|---------------|
| 42. Bodenarbeiter .  | 3            | 5,2                            | 15,60           | 0,25     | 15,85         |
| 43. „ .              | 3            | 5                              | 15              | 0,25     | 15,25         |
| 44. „ .              | 3            | 5,8                            | 17,40           | 0,25     | 17,65         |
| 45. Kutscher . . . . | 3            | 6,6                            | 19,80           | 0,25     | 20,05         |
| 46. Bodenarbeiter .  | 3            | 4,0                            | 12              | 0,25     | 12,25         |
| 47. „ .              | 3            | 4,9                            | 14,70           | 0,25     | 14,95         |
| 48. „ .              | 3            | 5,7                            | 17,10           | 0,25     | 17,35         |
| 49. Roggenschipper   | 3            | 5,2                            | 15,60           | 0,25     | 15,85         |
| 50. „ .              | 3            | 5,0                            | 15              | 0,25     | 15,25         |
| 51. „ .              | 3            | 1                              | 3               | —        | —             |
| 52. „ .              | 3            | 4                              | 12              | —        | —             |

Tantieme für 160 Wispel mehr als 334 Wispel.

|   |           |                   |
|---|-----------|-------------------|
| An die Maschinisten für 1 Wisp.                 | à 15 Pfg. | 24,00 M.          |
| „ „ Heizer „ 1 „                                | à 45 „    | 7,20 „            |
| „ „ Gangmüller „ 1 „                            | à 11 „    | 17,60 „           |
| „ „ Schärfer „ 1 „                              | à 14 „    | 22,40 „           |
| „ „ Zeugmüller „ 1 „                            | à 18 „    | 28,80 „           |
| Beutelgeld                                      | 3 M.      | 3,00 „            |
| Bodenarbeiter f. 7 Posten Mehlstapeln à 50 Pfg. | = 3,50    | 3,50 „            |
|   |           | <u>1038,55 M.</u> |

Verlag von **Siemenroth & Troschel** in **Berlin**.

- von der Borcht.** — Beiträge zur Geschichte der Deutschen Reisstärke-Industrie. Von **Dr. R. van der Borcht**, Professor der Nationalökonomie an der kgl. technischen Hochschule zu Aachen. 1899. 100 S. Gr. 8°. Geh. 2,50 Mk.
- Dufourny.** — Der Rhein in seiner technischen und wirtschaftlichen, besonders auch verkehrstarifischen Bedeutung. Von **Alexis Dufourny**, Ingenieur-Directeur en chef des Ponts et chaussées in Brüssel. Mit Genehmigung des Verfassers übersetzt und mannigfach ergänzt von **Dr. J. Landgraf**. 1898. VIII u. 91 S. 8°. Geh. 1,50 Mk.
- Heubach.** — Die Verkehrsentwicklung auf den Wasserstrassen und Eisenbahnen des Elbe-Oder-Gebietes in dem Zeitraum von 1882—1895. Von **Ernst Heubach**, Kgl. Bayer. Bauamtsassessor. Mit 5 Tafeln. 1898. Gr. 8°. VIII u. 175 S. Preis 3 Mk.
- Krause.** — Die Verbesserung der Wasserstrassen zwischen Berlin und der Ostsee durch Schaffung eines leistungsfähigen Grossschiffahrtsweges. Von **Stadtbaurath Krause**. Abdruck aus der „Zeitschrift für Binnenschiffahrt“ Jahrg. 3, Heft 2 u. 3 48 S. 8°. Geh. 1 Mk.
- Kriele.** — Die wirtschaftliche Bedeutung eines Grossschiffahrtsweges zwischen Berlin und der unteren Oder. Von **Dr. Martin Kriele**, Secretär der Kaufmannschaft in Berlin. 1898. 28 S. Gr. 8°. Geh. 1 Mk.
- Kurz.** — Tabellarische Nachrichten über die flößbaren und die schiffbaren Wasserstraßen des deutschen Reiches. Bearbeitet von **Victor Kurz**. Erläuterungen zu der von demselben Verfasser entworfenen und gezeichneten Karte der flößbaren und der schiffbaren Wasserstraßen des Deutschen Reiches in 1 : 1 000 000, auf 4 Blättern. 1895. X u. 188 S. gr. Fol. nebst 4 Kartenblättern. Preis 25 Mk. Die Tabellen ohne Karte 15 Mk. — Die Karten ohne Text 12,50 Mk.
- Landgraf.** — Papier-Holz contra Säge- und Rund-Holz. Ein Beitrag zur Entwicklungsgeschichte der Deutschen Industrie. Von **Dr. Josef Landgraf** in Frankfurt a. M. 1897. 92 S. 8°. Geh. 1,40 Mk.
- Landgraf.** — Reichsgesetze betr. die privatrechtlichen Verhältnisse der Binnenschiffahrt und der Flösserei. Vom 15. Juni 1895. Für die Praxis erläutert von **Dr. Josef Landgraf** in Frankfurt a. M., Sekretär des Vereins zur Wahrung der Rheinschiffahrts-Interessen in Frankfurt a. M. 1896. VIII u. 423 S. Gr. 8°. Geh. 8 Mk. Geb. 9 Mk.
- C. Lehmann's Eisenbahnkarte der Bahngebiete Mittel-Europa's** nebst einem Verzeichniss der Eisenbahnen in Deutschland, Oesterreich-Ungarn und der Schweiz. Sechszehnte Auflage. 1899. Bearbeitet von **L. T. Schultz**, Kaiserl. Bureau-Assistent im Cursbureau des Reichs-Postamts. Durchgesehen von **Dr. W. Koch**, vorm. Chef-Redakteur der Zeitung des Vereins Deutscher Eisenbahnverwaltungen. In Umschlag gefalzt 2 Mk. Auf Leinwand gezogen u. in Leinwanddeckel 4 Mk.
- Siewert.** — Der Elbe-Moldau-Donau-Kanal als Transitstrasse des west-östlichen Handels mit besonderer Rücksicht auf die Interessen des reichsdeutschen Elbgebietes und den Handel der Elbeseehäfen Hamburg und Lübeck. Von **Dr. Franz Siewert**, Secretär der Handelskammer zu Lübeck. 1899. X u. 172 S. u. 6 Anlagen. Preis geh. 5 Mk.
- Vosberg-Rekow.** — Die Reform des Deutschen Konsulatswesens und die Errichtung deutscher Handelskammern im Auslande. 1896. 104 S. Preis 1,50 Mk.



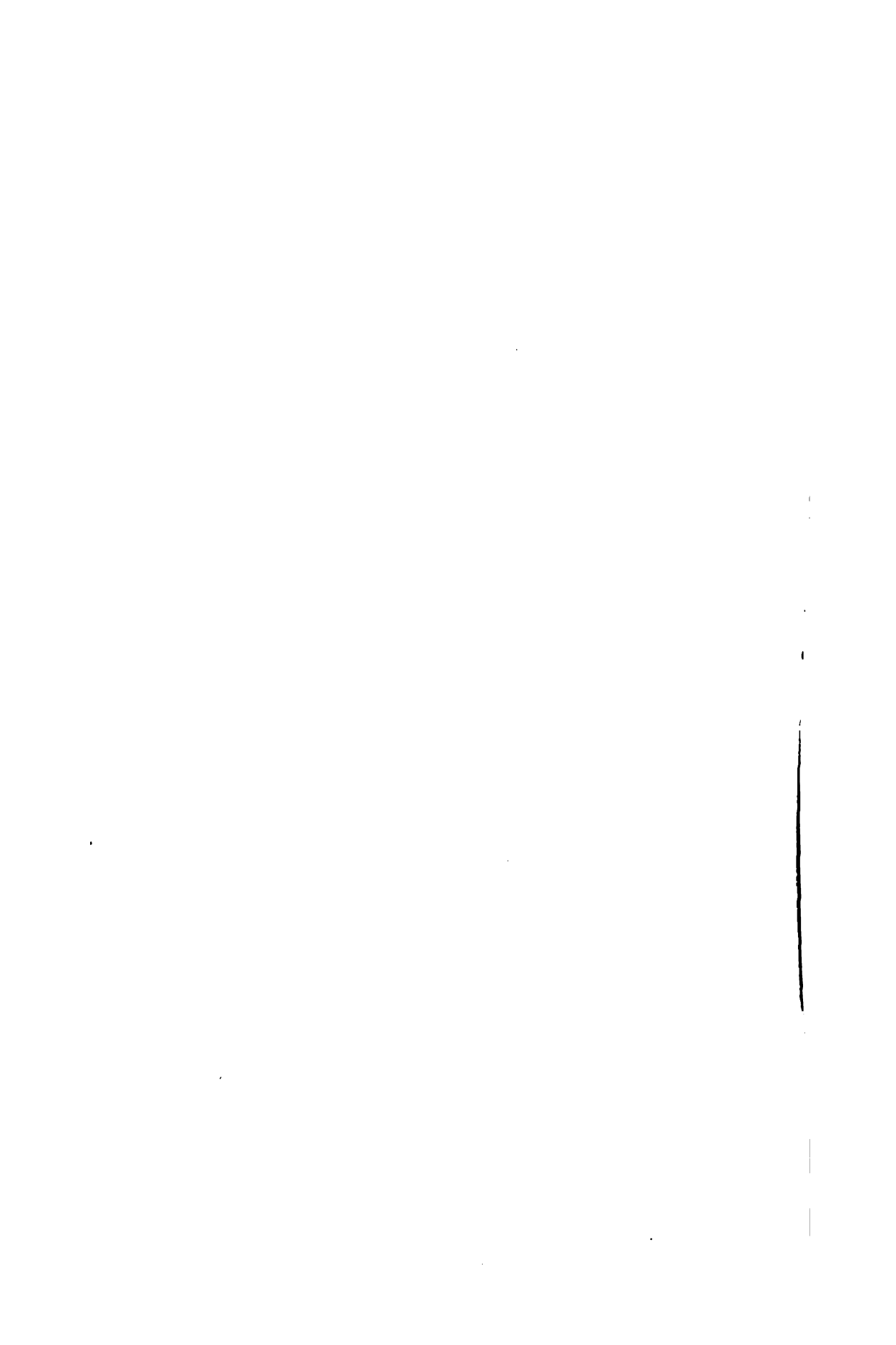

1) Darunter Vorzugsstamm-Aktienkapitals von 2250000 M. um 450000 M.

|   |      |      |   |         |   |        |         |       |    |         |   |       |    |   |       |    |                                   |       |    |  |       |    |   |        |    |  |       |    |   |       |    |  |       |    |   |         |    |                              |        |    |                                   |        |    |  |         |    |   |          |                   |
|---|------|------|---|---------|---|--------|---------|-------|----|---------|---|-------|----|---|-------|----|-----------------------------------|-------|----|--|-------|----|---|--------|----|--|-------|----|---|-------|----|--|-------|----|---|---------|----|------------------------------|--------|----|-----------------------------------|--------|----|--|---------|----|---|----------|-------------------|
| 16. Pälzische Mühlenwerke<br>in Schifferstadt, 1. Juli<br>1898. | 7000 | 3500 | 17. Hartweizenmehls-<br>und<br>Teigwarenfabrik<br>zu<br>Lambrecht, 8. 1898. | 1022143 | 1898/99 insgesamt 17 Aktien-<br>mühlen mit<br>1896/97 insgesamt 9 Aktien-<br>mühlen mit | 527143 | (ohne N | 81000 | 51 | Sachsen | Dampfmaschinen A. G. zu<br>Dresden 8. 1878. | 81000 | 52 | Leisniger A. G. 8. 17. April<br>1872. (Der Betrieb hat<br>Mahlmühle, Öl-, Grau-<br>pen- und Schneidemühle | 72000 | 53 | Bautzener Kunstmühleger.<br>1888. | 35000 | 54 | Würzener Dammühle ger.<br>1. Septbr. 1887 (Schubert) | 95000 | 55 | Würzener Kunstmühle ger.<br>1. Mai 1886 (Krietsch). | 180000 | 56 | Stuttgarter Bäckermühle in<br>Esslingen a. H. 8. Juli<br>1887. | 35000 | 57 | Stettinmühle Munderkingen<br>8. 22. Oktober 1890. | 33000 | 58 | Herrnmühle in Heilidelberg<br>8. 1897. | 70000 | 59 | Mannheimer Rhein-Mühlen-<br>werke I. Mannheim 8. 1897 | 1500000 | 60 | Herzgr.<br>Braun-<br>schweig | 600000 | 61 | Bernburger Saalmühlen 8.<br>1887. | 500000 | 62 | Bremer Rolandmühle in<br>Bremen 8. 28. Sept. 1897. | 1000000 | 63 | Gesellschaften (60 ohne<br>Nr. 26 u. Nr. 49). | 60187927 | Deutsch-<br>land. |
|---|------|------|---|---------|---|--------|---------|-------|----|---------|---|-------|----|---|-------|----|-----------------------------------|-------|----|--|-------|----|---|--------|----|--|-------|----|---|-------|----|--|-------|----|---|---------|----|------------------------------|--------|----|-----------------------------------|--------|----|--|---------|----|---|----------|-------------------|

| Dividenden<br>prozent des ein-<br>gehaltenen Kapitals                | Jahresvermehrung<br>bzw.<br>Leistungsfähigkeit                                 | Kurse der Aktien<br>am:   |
|--|--|---|
| 7 0 %<br>3 0 %   | —  | —   |
| = 6 % = 12343 M.<br>= 7 % = 14400 M.<br>95 8, 10, 5, 10.             | —  | —   |
| 5 u. 95/96 90 M.<br>Aktie = 10,5 %.                                  | 1895/96 = 14500 t<br>1896/97 = 15288 t   | —   |
| = 10 % = 50000 M.<br>= 10 % =<br>-95/96 4, 5, 7, 7,<br>, 6, 6, 7, 9. | 1887/88 = 5700 t<br>1888/89 = 5850 t<br>1891/92 = 5200 t                       | Ende 1896—98 185,<br>198,50, 186  |
| = 3 % 9000 M.<br>5 %   | —  | Ende 1886—98 112,<br>92, 102, 105, 106,<br>107, 100, 93, 88, 95<br>95, 90, 100 %. |
| 0, 3, 5, 6, 7, 8,<br>, 5, 4, 2.<br>= 2 %.                            | 1893 = 6841 t<br>1897 = 6044 t   | —   |
| -96/97 2, 4, 2.  | 1893/94 = 9800 t   | —   |
| —  | 30 t W. u. R. pro Tag  | —   |
| 5, 5 1/2.  | 1897 = 99000 Ctr. W.<br>20000 Ctr. R.<br>1898 = 90000 Ctr. W.<br>22000 Ctr. R. | —   |
| 98 8, 8, 8, 8 =<br>M.  | 1897 = 200 t W.<br>50 t R.<br>1899 = 400 t W. u. R.                            | —   |
| —  | —  | —   |
| —  | —  | —   |
| —  | —  | —   |
| —  | —  | —   |
| —  | —  | —   |



Verlag von Siemenroth & Troschel in Berlin.

---

## Schriften

### der Centralstelle für Vorbereitung von Handelsverträgen:

#### 1. Heft.

#### **Das Britische Weltreich und der Deutsche Wettbewerb.**

Von **Dr. Vosberg-Rekow.**

1898. X und 75 Seiten. gr. 8<sup>o</sup>. Preis 1 Mark.

#### 2. Heft.

#### **Deutschland und die Handelspolitik der Vereinigten Staaten von Amerika.**

Von **A. Sartorius Freiherrn von Waltershausen,**  
ordentlicher Professor der Nationalökonomie an der Universität Strassburg.  
1898. XI und 84 Seiten. gr. 8<sup>o</sup>. Preis 2 Mark.

#### 3. Heft.

#### **Die Politik der Handelsverträge**

in ihren Grundzügen gemeinfasslich dargestellt.

Von **Dr. Vosberg-Rekow.**

1898. VIII und 207 Seiten. gr. 8<sup>o</sup>. Preis 4 Mark.

#### 4. Heft.

#### **Die amtliche Statistik des deutschen Aussenhandels.**

Im Auftrage der Centralstelle kritisch besprochen von deren Direktor

**Dr. Vosberg-Rekow.**

1898. 47 S. gr. 8<sup>o</sup>. Preis 1 Mark.

Nebst Anlageheft:

#### **Spezialhandel des deutschen Zollgebietes: Belgien.**

1898. 40 Seiten. gr. 4<sup>o</sup>. Preis 1 Mark 50 Pf.

#### 5. Heft.

#### **China und seine Handelsbeziehungen zum Auslande,**

mit besonderer Berücksichtigung der deutschen.

Von **M. v. Brandt,** Kaiserl. Gesandter a. D.

1899. 139 Seiten. gr. 8<sup>o</sup>. Preis 3 Mark.

#### 6. Heft.

#### **Bericht über die erste ordentliche Generalversammlung**

der Centralstelle für Vorbereitung von Handelsverträgen

zu Berlin, im Saale des Architektenhauses, am 17. Dezember 1898,

Vormittags 10 Uhr.

1899. 92 Seiten. gr. 8<sup>o</sup>. Preis 1 Mark 50 Pf.

#### 7. Heft.

#### **Mängel und Ueberlebtes im Zolltarif und in den Zollgesetzen**

Von **Osel,** Kgl. Bayerischer Haupt-Zollamts-Official.

1899. VIII und 55 Seiten. gr. 8<sup>o</sup>. Preis 1 Mark 20 Pf.

Verlag von **Siemenroth & Troschel** in Berlin.

---

Dr. Gottfried Zoepfl in Nürnberg:

## **Die Finanzpolitik der Verkehrsanstalten.**

1898. gr. 8°. 49 S. Preis 1 Mark.

---

## **Mittelländische Verkehrsprojekte.**

**Beden und Aufsätze.**

1895. gr. 8°. 100 S. Preis 2 Mark.

Inhalt: Zukunftsfreundlich (Zur Einleitung). — Der Nord-Ostsee-Kanal. — Deutsch-Oesterreichische Verkehrsprojekte. — Das Projekt eines Rhein-Weser-Elbe-Kanals. — Ein mittelländischer Binnenschiffahrts-Kongress. — Anmerkungen.

---

Die

## **Eisenbahntarifffrage unseres Holzverkehrs.**

1896. gr. 8°. 64 S. Preis 1 Mark.

Von dem Gedanken ausgehend, dass die Frage einer allgemeinen Reform des deutschen Eisenbahn-Gütertarifwesens überall als eine brennende angesehen wird, behandelt der Verfasser in der vorliegenden kleinen Schrift ein umgrenztes Gebiet, indem die Tarifffrage nicht allein zu einer Interessenfrage, sondern bereits zu einer Lebensfrage geworden ist.

---

## **Die weltwirthschaftliche Lage**

und die

## **mitteleuropäischen Kanalprojekte.**

1897. gr. 8°. 22 S. Preis 60 Pf.

---

## **Der Wettbewerb**

## **des russischen und amerikanischen Petroleums.**

Eine weltwirthschaftliche Studie.

1899. VIII u. 159 S. Lex. 8°. Geh. 4 Mark.

---







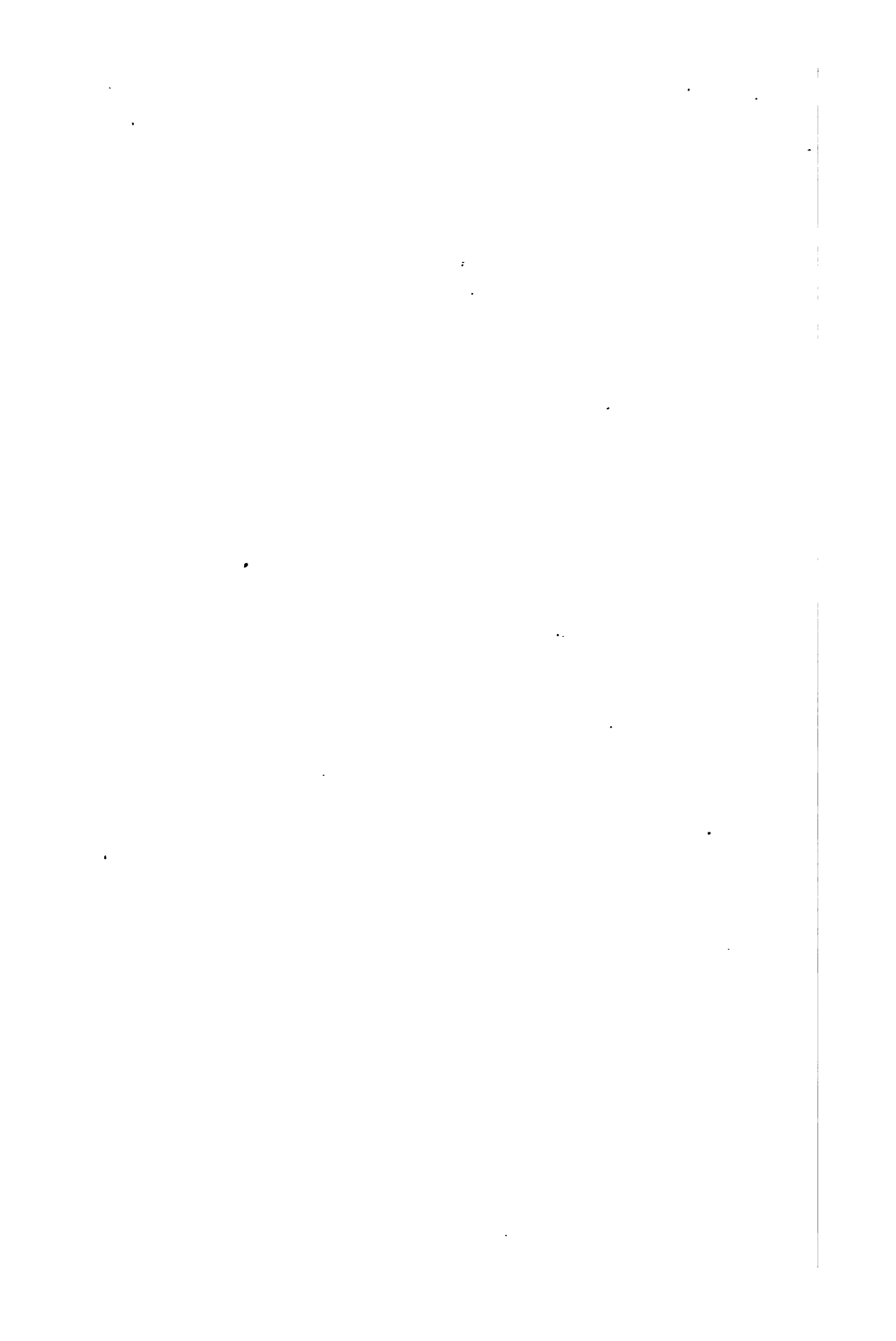

3 2044 004 798 674

THE BORROWER WILL BE CHARGED AN OVERDUE FEE IF THIS BOOK IS NOT RETURNED TO THE LIBRARY ON OR BEFORE THE LAST DATE STAMPED BELOW. NON-RECEIPT OF OVERDUE NOTICES DOES NOT EXEMPT THE BORROWER FROM OVERDUE FEES.

Harvard College Widener Library  
Cambridge, MA 02138 (617) 495-2413

WIDENER  
WIDENER  
JUN 15 1998  
SEP 10 1998  
CANCELLED  
BOOK DUE

