

FOR THE PEOPLE  
FOR EDUCATION  
FOR SCIENCE

LIBRARY  
OF  
THE AMERICAN MUSEUM  
OF  
NATURAL HISTORY









LIBRARY  
OF THE  
AMERICAN MUSEUM  
OF NATURAL HISTORY

# Entomologische Zeitschrift.

Zentral-Organ

des

Internationalen Entomologischen Vereins  
zu Stuttgart.

=====  
=====  
XXIII. Jahrgang. =====  
=====

Verlegt bei Fritz Lehmann, Verlag, Stuttgart.

1909/1910.



LIBRARY  
OF THE  
AMERICAN MUSEUM  
OF NATURAL HISTORY

11 July 1974 49798



## Inhalts-Verzeichnis.

### I. Original-Arbeiten.

- Andres, Ad.**, Bemerkungen zur Lebensweise von *Virachola* (*Hypolycaena*) *livia* Klug. 162.
- Arnold, E.**, Auf der Suche nach *Parnassius nordmanni* 159.
- Austaut, J. L.**, Notice sur quelques *Oeneis* nouveaux 23.
- Bastelberger**, Neue Geometriden aus Central Formosa 33.  
— Nachtrag zu „Neue Geometriden aus Central-Formosa“ 77.
- Bracke, B.**, Drittes Zuchtergebnis von *Lym. hybr.* (v. *japonica* ♂ × *dispar* ♀), ♂♀ II. Inzucht (♀ gynandromorph) sowie der in Nr. 28 XXII. Jahrg. pag. 114 aufgeführten übrigen Kreuzungen 156.  
— Die Macrolepidopterenfauna Osnabrücks und der Nachbarbezirke 165, 168, 192, 194, 199, 202, 213.
- Calmbach, V.**, Ergänzungen zu dem Artikel „Neues über die Nonne aus einem alten Buche“ 102.
- Cuno, W.**, *Papilio machaon* v. *convexifasciatus* und v. *concavifasciatus* C. 14.
- Dannehl, F.**, *Hemerophila japygiaria* Costa und ihre Stände 19.  
— *Mamestra calberlai* Stgr. 46.  
— *Hemerophila serraria* Costa und ihre Stände 75.  
— Das Versenden der Schmetterlinge 127.
- Doleschall, H.**, Verzeichnis der Macrolepidoptera der Brünner Umgebung 60, 66, 73, 80, 88, 93, 97.
- Engel**, Ein Zwitter von *Bombyx mori* L. 123.
- Englisch, J.**, Aus dem Insektenhaus des Frankfurter Zoologischen Gartens. Die Zucht der *Cricula*-Raupe 120.
- Fassl, A. H.**, Eine Sammeltour nach dem Choco-Gebiet in West-Colombien 130, 152, 186, 190.
- Fruhstorfer, H.**, Eine neue *Lethe*-Rasse aus Tonkin 42.  
— *Euploea weneri* Fruhst. und deren Copulationsorgane 222.  
— Lepidopterologisches Pêle-Mêle 40, 116.  
— Neue *Adelpha* 40.  
— Neue *Danaiden* 117.  
— Neue *Hesperiden* 135, 138, 171.  
— Neue japanische *Satyriden* 117.  
— Neue palaearktische *Satyriden* 218, 239.  
— Neue südamerikanische *Rhopalocera* 41.  
— Neue *Zaretis*-Formen und Uebersicht der bekannten Rassen 166.  
— Neues über die Genitalorgane der *Nymphaliden* 1.  
— Neues über *Parnassius apollo* L. 150.  
— Neues über *Pieris manni* 41.  
— Zwei neue *Lycaeniden* aus Formosa 219.  
— Zwei neue palaearktische *Neptis* 42.
- Gauekler, H.**, *Numeria pulveraria* L. var. *saturaria* B.-H. ? = *ab. possetii* Th. Mieg. 121.
- Gerwien, E.**, Die Naturgeschichte von *Taeniocampa rorida* H.-S. 12.
- Goltz, von der**, Warme Wintertage 234.
- Hannemann, E.**, Ueber das gelbe ♀ von *Gonepteryx rhamni* 212.  
— Ueber *Hemaris scabiosae* Z. 4.
- Hartwing**, Der Köderfang 6.
- Hasebroeck, K.**, Das Ei von *Senta maritima* Tausch 176.
- Hoffmann, Fr.**, Ein neuer Fundort der *Erebia arete* F. 142.  
— Eine neue Aberration von *Agrotis baia* 223.  
— Eine neue Aberration von *Parnassius phoebus* F. var. *styriacus* Fruhst. 227.  
— Einige neue palaearktische Lepidopterenformen 177.  
— Ueber die Ausrüstung des Schmetterlingssammlers in den Alpen 27.  
— Ueber eine praktische Lichtfanglampe und ihre Verwendung nebst Bemerkungen über den Lichtfang 55.  
— Wie soll man sich die theoretischen Kenntnisse der einzelnen Schmetterlingsgruppen aneignen? 225, 230.
- Junkermann, R.**, Einiges über Anflug der Männchen an die weiblichen Falter, beobachtet an *S. pavonia* 121.
- Kaufmann, A.**, Zwei neue Aberrationen aus der Gattung *Zygaena* 121.
- Klaphek, L.**, Auch eine Art praktischer Entomologie 212.
- Knoerzer, A.**, Mediterrane Tierformen innerhalb der deutschen Grenzen 107, 109.
- Kon, G.**, Beitrag zur Kenntnis der ostasiatischen Lepidopteren 162.  
— Der Lebensstag eines Schmetterlingssammlers im Usurigegebiete 96.
- Landwehr, Fr.**, Das Vorkommen von *Agrotis molothina* Dup. in der Lenne bei Bielefeld 128.
- Lange, E.**, Bericht über die entomologische Zusammenkunft in Freiburg i. S. am 26. September 1909. — 200, 202.  
— Lebensweise und Zucht von *Agrotis florida* Schmidt 204, 208.
- Martin, L.**, Eine neue *Terinos* aus Java 114.  
— Eine palaearktische *Pieride* unter dem Aequator 161.
- Matsumura, S.**, Die *Danaiden* und *Satyriden* Japans 91.  
— Die *Hesperiden* Japans 181.  
— Die *Pieriden* Japans 87.  
— *Hesperidae* Japans 217.  
— *Lycaenidae* Japans 217, 221.  
— Neue *Rhopalocera* aus Formosa 209.  
— Zwei neue *Rhopaloceren* aus Formosa 92.
- Meyer**, Ueberwinterung von *Leucania salicis* 223.
- M. G.**, Gefährliche Insekten 178.
- Moltrecht, A.**, Nachtrag zu dem Aufsatz „Neues aus dem Amurlande“ 131.
- Müller, R.**, Ueber die *Pausiden* 47, 58, 60, 65.
- Nassauer, M.**, Anregung zur Errichtung eines Zettelkatalogs der gesamten in Bibliothek- und Privatbesitz befindlichen entomologischen Literatur 146.
- Naumann, K.**, Beiträge zur Zucht von *Eacles imperialis* 26.
- Pfützer, R.**, Ueber den Fang von *Chesias rufata* F. in der Sprottauer Gegend 80.

- Prochnow, O.**, In Sachen der Mimikry-Theorie 178, 180.  
— Wesen und Ursache des Albinismus bei den Lepidopteren 45.
- Ritter, Edm.**, Ueber eine wenig gekannte Gattung der Dermestiden 239.
- Richter, V.**, Beschreibung der Eier von *Amoconia caecimacula* F., *Polia rufocincta* H.-G., *Orthosia helvola* L. und *pistacina* F. 238.
- Rothke, M.**, Frühlingstage im pennsylvanischen Walde 182, 184, 189, 193, 198.  
— Ueber Lebensweise und Zucht einiger nordamerikanischer Papilio's 69.
- Roepke, W.**, Lebensweise und Zucht von *Polyommatus baeticus* L. auf Java 170, 175
- Rothschild, W. von**, Mauretanisches 142.
- Schmidt, A.**, Versteigerung von Lepidopteren in London 155.
- Schmidt, E.**, *Arctia flavia* Füssly ab. *immaculata* Lorez. 141.  
— Kreuzung von *Lasiocampa quercus* L. mit einer Hochgebirgsform (var. *alpina* Frey) und Winterzucht derselben 80.
- Schultz, O.**, Lepidopterologische Miscellen:  
1. Auffallende Abart von *Colias myrmidone* Esp. ♀ 34.  
2. II. Generation von *Argynnis thore* Hb. 34.  
3. Ueber einige dreiflügelige Lepidopteren 35.  
4. Abnormaler Flügelschnitt bei *Apatura ilia* Schiff. 35.  
5. Albinismus bei *Lycaena coridon* Poda 35.  
6. Ungewöhnliche Schlüpfzeit von *Cossus cossus* L. 35.  
7. Eigenartige Beschuppung bei *Leucania lythargyria* Esp. 35.  
— Zur Variabilität der *Saturnia*-Arten: *pyri* Schiff., *spini* Schiff. und *pavonia* L. 36.
- Seitz, A.**, *Acherontia atropos* im Jahr 1908 50.  
— Mauretanisches 77, 85, 105.  
— Staatsentomologen 99, 101.
- Silbernagel, v. E.**, *Melanargia galathea* ab. *Deubeli* Silbern. 151.
- Skala, H.**, Nachtrag zur Doleschallschen Lepidopterenfauna von Brünn in Mähren 134, 139, 143, 147.
- Strand, E.**, Zur Kenntnis afrikanischer *Lycaenostes*-Arten 124, 126.  
— Zur Kenntnis afrikanischer *Ypthima*-Arten auf Grund des im Berliner Museum vorhandenen Materials 112.
- Faborsky, V.**, Eine grössere Sammeltour im slavischen Süden 224.
- Turati, E.**, Zwei neue italienische *Melitaea aurinia*-Formen 223.
- Wagner, A.**, Entomologisches Leben im Hochgebirge 43.
- Wagner, Fr.**, Einige neue Lepidopteren 17.
- Warnecke, G.**, *Agrotis molothina* Dup. in der Lüneburger Heide und ihre Verbreitung im übrigen Deutschland 90.  
— Eine dunkle Abart von *Acronycta megacephala* F. 129.  
— Zur Biologie von *Chrysophanus phlaeas* L. 29.
- Weymer, G.**, Eine neue Gattung und zwei neue Arten aus der Familie der Satyriden 163.
- Wünsche, R.**, Resultat der Ueberwinterung meiner *Actias selene*-Puppen 223.
- Agrotis molothina* Dup. in der Lüneburger Heide und ihre Verbreitung im übrigen Deutschland 90.
- Albinismus Wesen und Ursache des, bei den Lepidopteren 45.
- Amoconia caecimacula* F., *Polia rufocincta* H.-G., *Orthosia helvola* L. und *pistacina* F., Beschreibung der Eier 238
- Anflug der Männchen an die weiblichen Falter, einiges über, beobachtet an *S. pavonia* 121.
- Anregung zur Errichtung eines Zettelkatalogs der gesamte in Bibliothek- und Privatbesitz befindlichen entomologischen Literatur 146.
- Ausrüstung des Schmetterlingssammlers in den Alpen 2
- Bericht über die entomologische Zusammenkunft in Freiburg i. S. am 26. September 1909 200, 202.
- Börsenbericht 185.
- Bombyx mori**, ein Zwitter von 123.
- Bucina* 4.  
*buciniform* 4.
- Callosamia angulifera carolina* 42.
- Catocala oberthüri* 77.
- Chesias rufata* F., über den Fang von, in der Sprottauer Gegend 80.
- Chrysophanus phlaeas* L., zur Biologie 29.
- Cricula*-Raupe, die Zucht der 120.
- Danaiden, die und Satyriden Japans 91.
- Danaiden, neue 117.
- Dermestiden, über eine wenig gekannte Gattung der 239.
- Doleschallsche Lepidopterenfauna von Brünn in Mähren, Nachtrag zur 134, 139, 143, 147.
- Eacles imperialis**, Beiträge zur Zucht 26.
- Entomologie, auch eine Art praktische 212.
- Ergänzungen zu dem Artikel „Neues über die Nonne aus einem alten Buche“ 102.
- Frühlingstage im pennsylvanischen Walde 182, 184, 189, 193, 198.
- Genitalorgane der Nymphaliden, neues über 1.
- Geometriden, neue aus Central-Formosa 33, 39.
- Geometriden aus Central-Formosa, Nachtrag 77.
- Gonepteryx rhamni*, über das gelbe ♀ von 212.
- Hemaris scabiosae** Z. 4.
- Hemerophila japygiaria* Costa und ihre Stände 19.
- Hemerophila serraria* Costa und ihre Stände 75.
- Hesperidae Japans 217.
- Hesperiden, die Japans 181.
- Hesperiden, neue 135, 171.
- Insektenhaus, aus dem des Frankfurter zoologischen Gartens 120.
- Insekten, gefährliche 178.
- Köderfang, der 6.
- Lasiocampa quercus* L., Kreuzung mit einer Hochgebirgsform (var. *alpina* Frey) und Winterzucht derselben 80.
- Leben, entomologisches im Hochgebirge 43.
- Lebenstag, der, eines Schmetterlingssammlers im Ussurigebiete 96.
- Lebensweise und Zucht von *Polyommatus baeticus* L. auf Java 170, 175.
- Lepidopteren, einige neue 17.
- Lepidopterenformen, einige neue palaearktische 177.
- Lethe-Rasse, eine neue aus Tonkin 42.
- Lichtfanglampe, über eine praktische und ihre Verwendung nebst Bemerkungen über den Lichtfang 55.

## II. Sachregister.

- Acherontia atropos* im Jahr 1908 50.
- Acronycta megacephala* F., eine dunkle Abart 129.
- Actias selene*-Puppen, Resultat der Ueberwinterung meiner 223.
- Adelpha, neue 40.
- Agrotis florida* Schmidt, Lebensweise und Zucht von 208, 204.
- Agrotis molothina* Dup. das Vorkommen von, in der Lenne bei Bielefeld 128.

Lycaenestea-Arten zur Kenntnis afrikanischer 124.

Lycaenidae Japans 217.

Lycaeniden, zwei neue aus Formosa 219.

Macrolepidoptera, Verzeichnis der Brünner Umgebung 60, 66, 73, 80, 88, 93, 97.

Macrolepidopterenfauna, die von Osnabrück und den Nachbarbezirken 165, 168, 192, 194, 199, 202, 213.

Mamestra calberlai Stgr. 46.

Mauretisches 85, 77, 105, 142.

Mediterrane Tierformen innerhalb der deutschen Grenzen 107, 109.

Melanargia galathea ab. deubeli Silbern. 151.

Melitaea aurinia, zwei neue italienische Formen 223.

Mimikry-Theorie, in Sachen der 178, 180.

Miscellen, lepidopterologische 34.

Neptis, zwei neue palaearktische 42.

Neues aus dem Amurlande, Nachtrag zu dem Aufsatz 131.

Numeria pulveraria L. var. saturania B.-II. ? = ab. pasetii Th. Mieg. 121.

Oeneis nouveaux, notice sur quelques 23.

Orgyia dubia splendida Ramb. 85.

Ostasiatische Lepidopteren, Beitrag zur Kenntnis der 162.

Parnassius apollo L., 150.

Parnassius nordmanni, auf der Suche nach 159.

Paussiden, über die 47, 58, 60, 65.

Pèle-Mêle, lepidopterologisches 40, 116.

Pieriden, die Japans 87.

Pieride, eine palaearktische unter dem Aequator 161.

Pieris manni, neues über 41.

Rhopalocera, neue südamerikanische 41.

Rhopaloceren, neue von Formosa 40, 209.

Rhopaloceren, zwei neue aus Formosa 92.

Sammeltour, eine grössere im slavischen Süden 224, 230.

Sammeltour, eine nach dem Choco-Gebiet in West-Colombien 130, 152, 186, 190.

Saturnia-Arten: pyri Schiff., spini Schiff. und pavonia L., zur Variabilität 36.

Satyriden, eine neue Gattung und zwei neue Arten aus der Familie der 163.

Satyriden, neue japanische 117.

Satyriden, neue palaearktische 218, 139.

Senta maritima Tausch., das Ei von 176.

Sphingiden, die von Nord-Afrika 105.

Spinne, die als Konkurrentin der Seidenraupe 233.

Staatsentomologen 99, 101.

Stegania trimacula mit ab. cognataria im Elsass 100.

Taeniocampa rorida H.-S., die Naturgeschichte von 12.

Terinos, eine neue aus Java 114.

Verenden, das der Schmetterlinge 127.

Versteigerung von Lepidopteren in London 155.

Virachola (Hypolycaena) livia Klug., Bemerkungen zur Lebensweise von 162.

Wie soll man sich die theoretischen Kenntnisse der einzelnen Schmetterlingsgruppen angeigen? 225, 230.

Ypthima-Arten, zur Kenntnis afrikanischer, auf Grund des im Berliner Museum vorhandenen Materials 102.

Zaretas-Formen, neue und Uebersicht der bekannten Rassen 166.

Zuchtergebnis, drittes von Lym. hybr. (v. japonica ♂ × dispar ♀), ♂♀ II. Inzucht (♀ gynandromorph.), sowie der in Nr. 28 XXII. Jahrg. pag. 114 aufgeführten übrigen Kreuzungen 156.

### III. Neu beschriebene Arten und Abarten.

Acesina asakurae Mats. 221.

Adelpha isis pseudagrias Fruhst. 40.

Adelpha salmoneus emilia Fruhst. 41.

Adelpha tizona tizonides Fruhst. 41.

Agrotis baia F. ab. immaculata Hoffm. 223.

Albarracina korbi banghaasi Rothsch. 142.

Alcis hyberniata Bast. 33.

Alcis psittacata Bast. 33.

Alcis rubicauda Bast. 33.

Alcis rubicauda Bast. var. consors Bast. 33.

Ampittia arisana Mats. 181.

Ampittia myakei Mats. 181.

Anthyperythra sabulosa Bast. 34.

Antirrhoea geryonides Weym. 163.

Apatura fulva chrysolora Fruhst. 40.

Apatura fulva chrysolora form. principalis Fruhst. 40.

Apatura fulva chrysolora pseudopallas Fruhst. 40.

Apatura fulva setina Fruhst. 40.

Apatura subcaerulea var. formosana Moltr. 131.

Appias kawakamii Mats. 88.

Appias tsurui Mats. 87.

Appias yayeyamana Mats. 88.

Argynnis pales Schiff. ab. deflavata Wagn. 17.

Arhopala japonica Murr. v. horishana Mats. 221.

Augiades dara Koll. var. angustata Mats. 181.

Boarmia nubeculosa Bast. 33.

Boarmia scorteia Bast. 33.

Boarmia semiusta Bast. 33.

Camena etesia cakravasti Fruhst. 40, 160.

Capasa insularis Bast. 39.

Caprona erosula pelligera Fruhst. 173.

Caprona syrictus pelias Fruhst. 139, 173.

Celaenorrhina aditta Fruhst. 136.

Celaenorrhina aditta ayata Fruhst. 136.

Celaenorrhina anoma Fruhst. 136.

Celaenorrhina asmara milinda Fruhst. 138.

Celaenorrhina maculicornis formosanus Fruhst. 135.

Celaenorrhina piepersi Fruhst. 135.

Celaenorrhina simula binotatus Fruhst. 136.

Celaenorrhina snelleni Fruhst. 136.

Chliaria vanavasa Fruhst. 116.

Codaria ochreivittata Bast. 34.

Cleophana picturata Rothsch. 142.

Cloantha hyperici F. var. dilutior Wagn. 18.

Coladenia dan celebica Fruhst. 138.

Coladenia dan dhyana Fruhst. 138.

Coladenia dan lombokiana Fruhst. 138.

Coladenia dan sumatrana Fruhst. 138.

Coladenia dan sumbavana Fruhst. 138.

Cyaniris arisanus Mats. 221.

Cyaniris dilectus hermonthis Fruhst. 116.

Cyaniris himilcon Fruhst. 117.

Cyaniris puspa myla Fruhst. 116.

Danais aglea maghaba Fruhst. 116.

Danais cryx furius Fruhst. 117.

Danais maenius Fruhst. 117.

Delias patrua Leech var. formosana Mats. 92.

Didonis biblis nectanabis Fruhst. 41.

Didonis biblis sisygambis Fruhst. 41.

- Ectropis coalescens* Bast. 39.  
*Ectropis subfluva* Bast. 33.  
*Emmesonia formosana* Bast. 34.  
*Epinephele lycaon okeanina* Fruhst. 218.  
*Epinephele pasiphae amyclas* Fruhst. 218.  
*Epinephele rhamnusia najera* Fruhst. 218.  
*Epinephele rhamnusia nikokles* Fruhst. 218.  
*Epinephele rhamnusia salona* Fruhst. 219.  
*Epirrhoe formosicola* Bast. 39.  
*Erebia ligea* L. var. *takanonis* Mats. 91.  
*Eriboea narcaea* var. *formosana* Moltr. 132.  
*Euploea wernerii* Fruhst. 117.  
*Everes kiamurae* Mats. 222.
- Gnophos ainuaria** Bast. 33.
- Halpe horishana** Mats. 181.  
*Heterolocha biplagiata* Bast. 34.  
*Huphina nama* Moore var. *Koannania* Mats. 88.  
*Hypenorhynchus permarmorata* Bast. 34.
- Jamides bochus formosanus** Fruhst. 116.
- Icterodes fumigata* Bast. 33.  
*Icterodes taivanica* Bast. 33.  
*Iherda epicles* Godt. v. *sakaii* Mats. 221.  
*Iridoplecta differens* Bast. 77.  
*Isodema formosanum* Rothsch. form. *umbratilis* Fruhst. 40.
- Lampides celeno lydanus* Fruhst. 219.  
*Lampides elpis dromius* Fruhst. 219.  
*Larentia infidaria* ab. *nigrofasciata* Wagn. 18.  
*Larentia niveiplaga* Bast. 34.  
*Lethe sicelis vanelia* Fruhst. 118.  
*Lethe syrcis diunaga* Fruhst. 42.  
*Lethe verma cintamanni* Fruhst. 40.  
*Leucania comma* L. var. *engadinensis* Wagn. 18.  
*Loxaspilates arrizanaria* Bast. 34.  
*Lozogramma imitata* Bast. 34.  
*Lycaena amandus* Sch. ab. 178.  
*Lycaena arion* L. ab. *magnifica* Heyd. 177.  
*Lycaena euphemus* Hb. v. *ogumae* Mats. 221.  
*Lycaena bellargus* Rott. ab. *rufomarginata* Wagn. 17.  
*Lycaena hylas* Esp. ab. *tirolensis* Heyd. 177.  
*Lycaena icarus* Rott. var. *sardoa* Wagn. 17.  
*Lycaena meleager* Esp. var. *dalmatina* Wagn. 17.  
*Lycaenestes amanica* Strand 125.  
*Lycaenestes rubrimaculata* Strand. 127.  
*Lycaenestes ukerewensis* Strand. 126.
- Mariouta stangei** Reitt. 239.  
*Melanargia galathea akis* Fruhst. 240.  
*Melanargia galathea deubeli* Silbern. 151.  
*Melanargia galathea doris* Fruhst. 240.  
*Melanargia galathea gathinara* Fruhst. 240.  
*Melanargia galathea nereus* Fruhst. 240.  
*Melanargia galathea sakaria* Fruhst. 240.  
*Melanargia symaithis* Fruhst. 239.  
*Melanargia japygia jalemus* Fruhst. 239.  
*Melanargia japygia inglada* Fruhst. 239.  
*Melitaea aurinia aurinea* Fruhst. 223.  
*Melitaea aurinia comacina* Fruhst. 223.  
*Mycalasis horsfieldi panthaka* Fruhst. 116.  
*Mycalasis mineus* L. var. *zonatus* Mats. 92.  
*Mycalasis perdiccas* Hew. var. *horishana* Mats. 92.  
*Mycalasis sanatana* Moore var. *coronensis* Mats. 92.  
*Mynes guérini ogulina* Fruhst. 3.  
*Myrioblephara semifascia* Bast. 39.
- Ncope watanabei* Mats. 92.  
*Neptis sankara segesta* Fruhst. 42.  
*Neptis themis ilos* Fruhst. 42.  
*Numeria lilacina* Bast. 33.  
*Numeria pulveraria* var. *saturaria* B.-II. 18.  
*Nychiodes lividaria* var. *dalmatina* Wagn. 18.
- Odontopera insulata** Bast. 77.  
*Odontoptilum angulata mahabini* Fruhst. 172.  
*Odontoptilum angulata subangulata* Fruhst. 172.  
*Odontoptilum angulata sumatrana* Fruhst. 172.  
*Odontoptilum angulata pygela javanica* Fruhst. 173.  
*Odontoptilum pygela rogupta* Fruhst. 172.  
*Oeneis dubia* var. *staudingeri* Aust. 25.  
*Oeneis germana* ab. *depuncta* Aust. 23.  
*Oeneis tristis* ab. *immaculata* Aust. 23.  
*Organopoda fulvistriga* Bast. 39.
- Palpangula hilgerti** Rothsch. 142.  
*Papilio horishanus* Mats. 209.  
*Papilio surusumi* Mats. 209.  
*Paralophia viridilineata* Bast. 77.  
*Parnassius apollo cetius* Fruhst. 150.  
*Parnassius apollo guadarramensis* Fruhst. 151.  
*Parnassius apollo leovigildus* Fruhst. 151.  
*Parnassius apollo nivatus* Fruhst. 151.  
*Parnassius apollo ottonius* Fruhst. 151.  
*Parnassius apollo suaneticus* Arnold 160.  
*Parnassius phoebus* F. ab. *confluens* Hoffm. 227.  
*Perizoma lividata* Bast. 77.  
*Perizoma obscurata* Bast. 39.  
*Photoscotosia insularis* Bast. 39.  
*Pieris manni asta* Fruhst. 41.  
*Pieris manni farpa* Fruhst. 41.  
*Pieris rapae atomaria* Fruhst. 42.  
*Pieris rapae vaga* Fruhst. 42.  
*Plastingia flavescens atala* Fruhst. 172.  
*Plastingia flavescens samanga* Fruhst. 171.  
*Plastingia helena natuna* Fruhst. 171.  
*Plastingia naga pellationia* Fruhst. 172.  
*Plastingia naga valenia* Fruhst. 172.  
*Plastingia niasana* Fruhst. 171.  
*Plastingia tessellata mangolina* Fruhst. 171.  
*Poecilalcis ochrolaria* Bast. 39.  
*Psyra matsumurai* Bast. 39.
- Sasakia fulguralis** Mats. 92.  
*Satarupa affinis javanensis* Fruhst. 139.  
*Satarupa celebica nivescens* Fruhst. 139.  
*Satarupa dirae visana* Fruhst. 139.  
*Satarupa formosana* Mats. 181.  
*Satarupa gopala majasra* Fruhst. 139.  
*Satarupa gopala tonkiniana* Fruhst. 139.  
*Satarupa sambara indosinica* Fruhst. 139.  
*Saturnia hybr. hybrida* O. albin. Schultz 36.  
*Saturnia pavonia* L. ab. *angustata* Schultz 37.  
*Saturnia pavonia* L. ab. ♀ *conversa* Schultz 37.  
*Saturnia pavonia* L. ab. ♂ *decorata* Schultz 37.  
*Saturnia pavonia* L. ab. *defasciata* Schultz 37.  
*Saturnia pavonia* L. ab. *deflexa* Schultz 37.  
*Saturnia pavonia* L. ab. ♀ *erythrina* Schultz 37.  
*Saturnia pavonia* L. ab. *flavomaculata* Schultz 37.  
*Saturnia pavonia* L. ab. *identata* Schultz 37.  
*Saturnia pavonia* L. ab. *macropis* Schultz 38.  
*Saturnia pavonia* L. ab. ♂ *ochrofasciata* Schultz 37.  
*Saturnia pavonia* L. ab. ♀ *reducta* Schultz 38.  
*Saturnia pavonia* L. ab. ♀ *saturatior* Schultz 37.  
*Saturnia pyri* Schiff. ab. *fulvescens* Schultz 36.

*Saturnia pyri* Schiff. ab. *invittata* Schultz 36.  
*Saturnia pyri* Schiff. ab. *subdiaphana* Schultz 36.  
*Saturnia spini* Schiff. ab. *contigua* Schultz 36.  
*Saturnia spini* Schiff. ab. *fusca* Schultz 36.  
*Saturnia spini* Schiff. ab. *microphthalmica* Schultz 36.  
*Saturnia spini* Schiff. ab. *oblitescens* Schultz 36.  
*Saturnia spini* Schiff. ab. form. *subhyalina* Schultz 36.  
*Scotopteryx delitescens* Bast. 39.  
*Sephisa daimio* Mats. 209.  
*Setina* var. *ramosa* F. ab. *brunnea* Heyd. 178.  
*Sinarista* Weym. 164.  
*Sinarista* Weym. *adoptiva* Weym. 164.  
*Spilopera ornata* Bast. 34.  
*Suastus nigroguttatus* Mats. 181.

*Taeniocampa stabilis* View. var. *dalmatica* Wagn. 18.  
*Tagiades paradoxus* Fruhst. 173.  
*Tagiades pralaya pellita* Fruhst. 173.  
*Tagiades princeps bazilanus* Fruhst. 173.  
*Tagiades trichoneura nava* Fruhst. 173.  
*Tagiades trichoneura nivosa* Fruhst. 173.  
*Talpocharis deserti* Rothsch. 142.  
*Terias punctissima* Mats. 88.  
*Thecla formosana* Mats. 221.  
*Thera sororcula* Bast. 34.  
*Triphosa inconspicua* Bastlbg. 77.  
*Triphosa lugens* Bastlbg. 77.

*Victorina steneles meridionalis* Fruhst. 41.

*Ypthima albida* ab. *conradsi* Strand 113.  
*Ypthima asterope* ab. *binucholata* Strand 112, 113.  
*Ypthima asterope* ab. *biocelligera* Strand 112.  
*Ypthima asterope* ab. *biocellata* Strand 112.  
*Ypthima asterope* ab. *inocellata* Strand 112, 113.  
*Ypthima asterope* ab. *simpliciocellata* Strand 112.  
*Ypthima asterope* ab. *triozellata* Strand 112.  
*Ypthima asterope* ab. *interrupta* Strand 113.  
*Ypthima asterope* ab. *uniocellata* Strand 113.  
*Ypthima itonia microocellata* Strand 113.  
*Ypthima itonia pluripupillata* Strand 114.  
*Ypthima itonia quadriocellata* Strand 113.  
*Ypthima itonia subocellata* Strand 114.  
*Ypthima doleta quadripunctata* Strand 114.  
*Ypthima doleta quinquepunctata* Strand 114.  
*Ypthima doleta septemocellata* Strand 114.  
*Ypthima doleta tripunctata* Strand 114.  
*Ypthima minuta* Mats. 92.  
*Ypthima posticalis* Mats. 92.  
*Ypthima pupillaris* ab. *depupillata* Strand 113.  
*Ypthima tappana* Mats. 92.

*Zaretas isidora bisaltina* Fruhst. 167.  
*Zaretas isidora foliacea* Fruhst. 167.  
*Zaretas isidora leopoldina* Fruhst. 167.  
*Zaretas isidora russeus* Fruhst. 167.  
*Zaretas isidora vulpecula* Fruhst. 167.  
*Zaretas isidora vulpina* Fruhst. 167.  
*Zaretas itys pseuditys* Fruhst. 2, 166.  
*Zephyrus fujiisanus* Mats. 221.  
*Zygaena astragali* Bkh. *flava* 121.  
*Zygaena astragali* Bkh. *flaveola* 121.

#### IV. Abbildungen.

*Acherontia lachesis* pag. 54 Fig. 2.  
*Acherontia styx* pag. 54 Fig. 1.  
 Geschlechtsorgan von *Ageronia epiome* Feld. pag. 2 Fig. 7.

Geschlechtsorgan von *Ageronia fallax* Stgr. pag. 2 Fig. 5.  
 Geschlechtsorgan von *Ageronia feronia* L. pag. 2 Fig. 6.  
 Geschlechtsorgan von *Cynthia arsinoë* Cr. pag. 2 Fig. 9.  
 Geschlechtsorgan von *Cynthia erota* F. pag. 2 Fig. 8.  
 Geschlechtsorgan von *Cynthia obiensis* form. *figalea* Fruhst. pag. 2 Fig. 10.  
 Geschlechtsorgan von *Doleschallia hexophthalma* Gmél. pag. 1 Fig. 2.  
 Geschlechtsorgan von *Dolleschallia mariae* Fruhst. pag. 1 Fig. 1.  
 Geschlechtsorgan von *Euploea crameri tenggerensis* Fruhst. pag. 223 Fig. 5.  
 Geschlechtsorgan von *Euploea deheri* Doherty pag. 222 Fig. 2  
 Geschlechtsorgan von *Euploea vestigiata* Butl. pag. 222 Fig. 4.  
 Geschlechtsorgan von *Euploea viola* Butl. pag. 222 Fig. 3.  
 Geschlechtsorgan von *Euploea wernerii* Fruhst. pag. 222 Fig. 1.  
 Geschlechtsorgan von *Kallima bultoni trebonia* Fruhst. pag. 4 Fig. 18.  
 Geschlechtsorgan von *Kallima inachis* Boisd. pag. 4 Fig. 17.  
 Geschlechtsorgan von *Mynes geoffroyi eugenius* Fruhst. pag. 3 Fig. 15.  
 Geschlechtsorgan von *Mynes guérini ogulina* Fruhst. pag. 3 Fig. 16.  
 Geschlechtsorgan von *Victorina pallida* Fruhst. pag. 1 Fig. 3.  
 Geschlechtsorgan von *Victorina sophene* Fruhst. pag. 1 Fig. 4.  
 Geschlechtsorgan von *Zaretas isidora* Cr. pag. 3 Fig. 13. pag. 166 Fig. 2.  
 Geschlechtsorgan von *Zaretas isidora vulpina* Fruhst. pag. 3 Fig. 14, pag. 168 Fig. 4.  
 Geschlechtsorgan von *Zaretas pseutitys* Fruhst. pag. 3 Fig. 12, pag. 166 Fig. 2.  
 Geschlechtsorgan von *Zaretas isidora vulpina* Fruhst. pag. 168 Fig. 4.  
 Geschlechtsorgan von *Zaretas itys* Cr. pag. 3 Fig. 11, pag. 166 Fig. 1.  
*Papilio asterius* Raupe pag. 71.  
*Papilio cresphontes* Raupe pag. 73.  
*Papilio machaon* v. *confexifasciatus* und v. *concafasciatus* C. pag. 24 Fig. 1—9.  
*Papilio philenor* Raupe pag. 72.  
*Papilio philenor* mit abnormaler Flügelform pag. 72.  
*Papilio troilus*, Raupe pag. 70.  
*Parnassius apollo* v. *suaneticus* ♀ nat. Grösse pag. 160.  
*Parnassius nordmanni* ab. *trimaculata* ♀♀  $\frac{5}{8}$  nat. Grösse pag. 161.  
*Hemerophila conjugens*, ♂ pag. 76.  
*Hemerophila serraria* ♂ und ♀ pag. 76.  
*Hypolycaena livia* ♂♀ und Puppe pag. 162.  
 Lichtfanglampe pag. 56 Fig. 1—2.  
 Lichtfanglampe pag. 58.  
*Lymandria* v. *japonica* ♂ × normales Rückschlag — ♀ des Hybriden  $\frac{5}{8}$  nat. Grösse pag. 157.  
*Lymandria* v. *japonica* ♂ und ♀ der gynand. Zucht  $\frac{5}{8}$  nat. Grösse pag. 167.  
*Lymandria* v. *japonica* Hybride ♂ × *dispar* ♀  $\frac{5}{8}$  nat. Grösse pag. 157.  
*Lymandria* v. *japonica* ♂ III. Inzucht gynand. Schein — ♂  $\frac{1}{2}$  nat. Grösse pag. 156.  
*Lymandria* v. *japonica* ♂ III. Inzucht × *dispar* ♀  $\frac{5}{8}$  nat. Grösse pag. 156.  
*Lymandria* v. *japonica* ♀ normal. Rückschlag  $\frac{5}{8}$  nat. Grösse pag. 157.

*Senta maritima* Tausch. Ei pag. 176 Fig. 1—5.  
*Senta maritima* Tausch. junge Räumchen pag. 176 Fig. 6.  
*Senta maritima* Tausch. Zuchtzylinder für pag. 177 Fig. 7.  
*Taeniocampa rorida* H. S., zweites Segment pag. 13 Fig. 1.  
*Taeniocampa rorida* H. S., sechstes Segment pag. 13 Fig. 2.

**V. Kleine Mitteilungen.**

- Actias luna, Ergebnisse einer Zucht 26.  
 Agrotis baia F., eine neue Aberration 223.  
 Callosamia angulifera carolina 42.  
 Cyankaligläser, Herstellung der 234.  
 Geschmacksache 104.  
 Gonepteryx rhamni gynandr. 00.  
 Larentia Kollariaria 00.  
 Leucoma salicis 227.  
 Leucoma salicis, Ueberwinterung von 223.  
 Parnassius phoebus F. var. styriacus Frühst., eine neue Aberration 227.  
 Jucken von Raupenhaar 42.  
 Semper'sche Schmetterlingssammlung 26.  
 Spinne als Konkurrentin der Seidenraupe 233.  
 Stegania trimacula mit ab. cognataria im Elsass 100.  
 Tötungsgläser, prima 31.  
 Ulm. Schmetterlings- und Käfer-Ausstellung 197.  
 Warme Wintertage 234.  
 Unikum, ein 103.  
 Zuchtresultate, gute 210.

**VI. Literatur.**

- Berge, F., Schmetterlingsbuch 48, 119, 197.  
 Calwers Käferbuch 118.  
 Catalogue of the Lepidoptera Phalaenae 10, 15.  
 Deegener, P., Die Metamorphose der Insekten 7.  
 Dziurzynski, C., Die palaearktischen Arten der Gattung Zygaena 9.  
 Frühstorfer, H., Neue indoaustralische Mycalesis und Besprechung verwandter Formen 10.  
 Gäuckler, H., Die Gross-Schmetterlingsfauna Nordbadens = 102.  
 Griebel, J., Die Lepidopterenfauna der bayrischen Rheinpfalz 102.  
 Iris 215.  
 Kennel, Die palaearktischen Tortriciden 30.  
 Kloecker, A., Danemarks Fauna Sommerfugle II. 122.  
 Lampert, K., Bilder aus dem Käferleben 9.  
 Pagenstecher, A., Die geographische Verbreitung der Schmetterlinge 93.  
 Piepers, M. C., and Snellen, P. C. T., The Rhopalocera of Java, Pieridae 128.

- Schreiber, C., Raupenkalender 9.  
 Seitz, A., Gross-Schmetterlinge der Erde 10, 118.  
 Spormann, K., Gross-Schmetterlinge von Neuvorpommern II. Teil 102.  
 Spulers Schmetterlingsbuch wird fertig! 197.  
 Turati, E., Nuovo Forme dei Lepidotteri 219.  
 Uffelen, K., Die Gross-Schmetterlinge Westfalens 187.  
 Verity, Rhopalocera palaeartica 118.

**VII. Vereinsangelegenheiten.**

- Aurora Entomologischer Verein Breslau 174.  
 Einladung zur ausserordentlichen Generalversammlung des Internationalen Entomologischen Vereins für das Vereinsjahr 1909—10 207.  
 Entomologische Vereinigung „Sphinx“ Wien 205, 209.  
 Entomologischer Verein Fürth i. B. 16.  
 Redaktionsbericht über die Generalversammlung vom 20. März in Frankfurt a. M. 235.  
 Unser silbernes Jubiläum 22.  
 Vorläufiger Auszug aus dem Protokoll der ausserordentlichen Generalversammlung vom 20. März 1910 in Frankfurt a. M. 228.  
 Weitere Anträge zur Generalversammlung 220.  
 Zur Generalversammlung in Frankfurt a. M. am 20. März 211.

**VIII. Bekanntmachungen.**

Pag. 54, 60.

**IX. Anfragen und Antworten.**

Pag. 104, 122, 132, 158, 169, 201, 206.

**X. Eingesandt.**

Pag. 197.

**XI. Nekrologe.**

Pag. 136.

**XII. Druckfehlerberichtigungen.**

Pag. 42, 49, 145, 165, 179.

# ENTOMOLOGISCHE ZEITSCHRIFT.

Central-Organ des  
Entomologischen

Internationalen  
Vereins.

Herausgegeben unter Mitwirkung hervorragender Entomologen und Naturforscher

Die Entomologische Zeitschrift erscheint wöchentlich einmal. Insertionspreis pro dreigespaltene Petit-Zeile oder deren Raum 20 Pf. — Mitglieder haben in entomologischen Angelegenheiten in jedem Vierteljahr 25 Zeilen Inserate frei.

Inhalt: Neues über die Genitalorgane der Nymphaliden. — Ueber *Hemaris scabiosae* Z. — An unsere verehrlichen Mitglieder. — Inserate.

## Neues über die Genitalorgane der Nymphaliden.

Von H. Fruhstorfer, Genf.

(Mit 18 Abbildungen.)

Als das Präparat von *Doleschallia mariae* m. aus Sumatra fertig vor mir lag, musste ich an Herrn Viktor Klinkhardt denken, der Leipzig 1900 p. 22 schrieb: »Die Apaturiden besitzen an ihrem ungemein läng ausgezogenen Saccus ein sicheres Charakteristikum. Auch der sehr grosse Penis darf bei der Bestimmung nicht ausser acht gelassen werden.«



Fig. 1. *Doleschallia mariae* Fruhst. Sumatra.

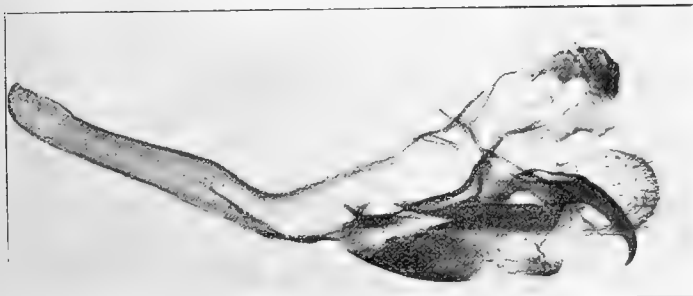

Fig. 2. *Doleschallia hexophthalma* Gmel. Saparna.

Da die *Doleschallien* nicht zu den *Apaturiden* gehören, ergibt sich aus Fig. 1 (*D. mariae* Fruhst. aus Sumatra und Fig. 2 *D. hexophthalma* Gmel. von Saparua), dass auch andere Nymphalidengruppen mit langem, prügelartigem Penis und schlauchförmigem Saccus versehen sind.

Bei den südamerikanischen *Victorina* nimmt der Penis eine eigentümlich stachelartige Gestalt an, dessen

distale Spitze an die Holz- oder Horngriffe der malayischen »Kris« erinnert.

(Fig. 3 *Victorina pallida* Fruhst. aus Mexico und Fig. 4 *Victorina sophene* Fruhst. aus Ecuador.)

Der Rassencharakter der beiden kommt deutlich zum Ausdruck; reichen aber die Unterschiede im Saccus, der Valve und selbst am Penis aus, um *sophene* spezifisch von *pallida* zu trennen?

Sehr interessant sind die Umrisszeichnungen der Organe bei den *Rasselchen*, den *Ageronia*, die an die Hammer-



Fig. 3. *Victorina pallida* Fruhst. West-Mexiko.



Fig. 4. *Victorina sophene* Fruhst. Ecuador.

muschel (*Pecten*) oder manchmal sogar an einen fischenden Wasservogel gemahnen.

(*Ageronia*) *fallax* [Stgr. Fig. 5, und Fig. 6, 7 von *Ag. feronia* und *epinome* Feld.] Diese Gattung besitzt einen zigarren- oder manchmal bleistiftförmigen Penis. (Fig. 6 und 7.)

Bei den indischen *Cynthia* haben wir eine den *Doleschallia* ähnliche Penisform und einen drei-

bezieht sich auf die Organe einer Parallelart (*Zaretas isidora* Cramer aus Surinam) und Fig. 14 einer Lokalrasse *isidora vulpina* nov. subsp. aus Paraguay. *Vulpina* ist habituell etwas grösser als die Surinamform, die hier tiefschwarze Apicalflecken in rotbraune verwandelt, ein lächerlich geringfügiger Unterschied,



Fig. 5. *Ageronia fallax* Stgr. Santa Catharina.

teiligen *Uncus*. Der Artcharakter der indischen *C. erota* Fr. (Fig. 8) tritt deutlich neben jenem von *C. arsinoë* Cram. (Fig. 9) von den Südmolukken und von *C. arsinoë figalea* Fruhst. aus Obi (Fig. 10) durch den veränderten *Uncus* und die bei letzteren verbreiterte *Valve* heraus.



Fig. 8. *Cynthia erota* F. Assam.



Fig. 6. *Ageronia feronia* L. Espiritu-Santo.

Der Gesamthabitus der Blattnachahmer *Zaretas* von Südamerika bringt diese Gattung in die Nähe von *Doleschallia*, deren neotropische Repräsentanten sie zu sein scheinen.

Die morphologischen Charaktere der *Zaretas* beweisen uns aber, dass diese Aehnlichkeit eine rein äusserliche ist.

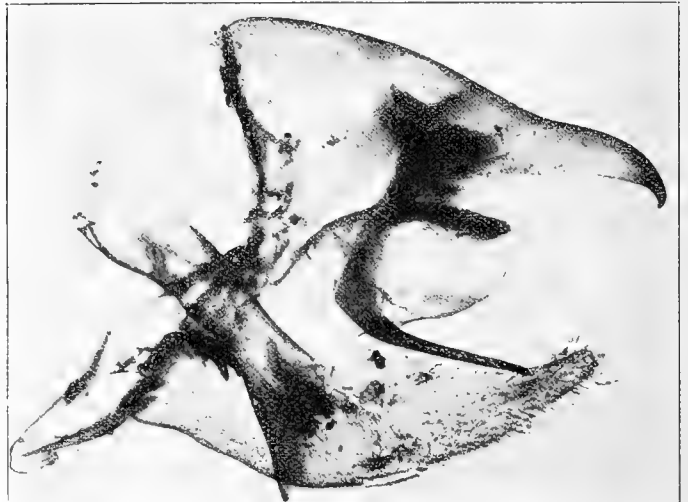

Fig. 9. *Cynthia arsinoë* Cram. Insel Kairatu.

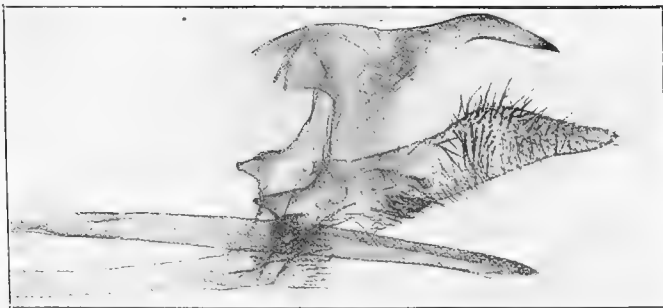

Fig. 7. *Ageronia epinome* Feld. Santa Catharina.

Fig. 11 stellt die Organe der altbekannten *Zaretas itys* Cramer aus Surinam dar, Fig. 12, die einer neuen Species, *pseuditys* m. aus Espiritu Santo, im ♂ kenntlich durch das Fehlen jedweder schwarzer Fleckung am Zellapex und am Distalsaum der Vorderflügel. Die ♀ der beiden Arten sind kaum zu unterscheiden. Fig. 13



Fig. 10. *Cynthia obiensis* forma *figalea* Fruhst. Obi.

der aber von neuem wieder beweist, dass allein die geographische Entfernung die Art modifiziert, auch wenn manches ungeschulte oder voreingenommene



Menschenauge die subtilen Charaktere nicht zu erfassen imstande ist.

Aber nicht immer führt uns die morphologische Darstellung der Organe bei zweifelhaften Arten so leicht hin zum Ziel, wie bei den Zaretēs.

Da haben wir die farbenschönen *Mynes*, und zwar *Mynes geoffroyi eugenius* nov. subsp. \*) aus

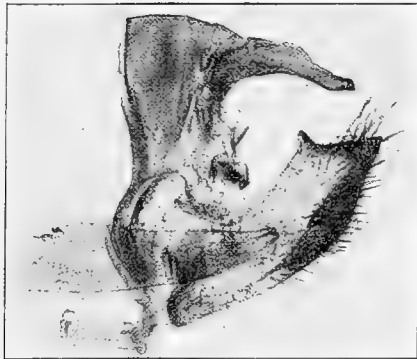

Fig. 11. *Zaretēs ity's* Cramer. Surinam.

Deutsch Neu-Guinea (Fig. 15) mit gelb und weisser Unterseite der Hinterflügel, daneben *Mynes guérini ogulina* Fruhst. \*\*) nov. subsp. oder forma mit ganz schwarzer Hinterflügelunterseite (Fig. 16).

Auch hier sind Unterschiede im Valvenumriss, deren Granulierung zu konstatieren. Reichen aber diese



Figur 12. *Zaretēs pseudity's* Fruhst. Espiritu-Santo.

Differenzen aus, um das Artrecht der beiden fraglichen Formen zu ermitteln?

Bei den *Mynes* sind wir bei einer sehr interessanten Gruppe der Nymphaliden angelangt, nämlich einer Abteilung mit geteilter oberer Uncusspitze und

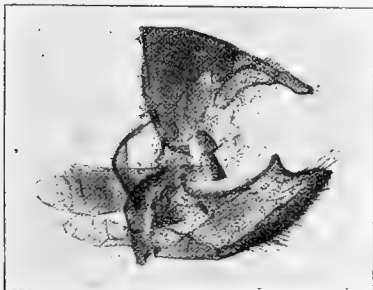

Fig. 13. *Zaretēs isidora* Cramer. Surinam.

einem dritten unteren noch kräftigeren Zahn, Bildungen, die zu den Hesperiden hinüberleiten, so dass die *Mynes*

\*) Differiert durch das dunklere Grün der Oberseite und den viel schmäleren schwarzen Distalsaum von allen verwandten Rassen, besonders auch von *geoffroyi sestia* m. von Britisch Neu-Guinea.  
\*\*) Beschreibung siehe unten.

mit Recht an das Ende des Nymphalidenstammes gestellt wurden.

Dem allermerkwürdigsten Verhalten in der gesamten bisher untersuchten Nymphalidengruppe begegnen wir bei den indischen Kallimen, den Blattschmetterlingen.

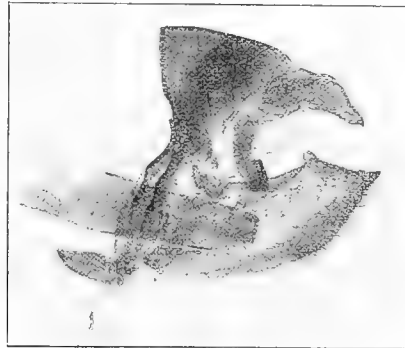

Fig. 14. *Zaretēs isidora vulpina* Fruhst. Paraguay.

Da muss sogleich festgelegt werden, dass sie nicht die geringste anatomische Verwandtschaft in den Greiforganen mit den Doleschallien und ihren vermeintlichen neotropischen Vertretern, den *Zaretēs* haben. Durch den glatten, zweispitzigen Uncus stehen sie vielmehr



Fig. 15. *Mynes geoffroyi eugenius* Fruhst. D.-Neu-Guinea.

den *Mynes* näher, als den *Zaretēs* mit ihrem gewellten oder gekielten Uncus, der genau wie die Mandibeln der malayischen *Lucaniden* *Allotopus rosenbergi* Vollenh. von Java und *möllenkampfi* Fruhst. von Sumatra geformt ist. Die *Zaretēs* haben fernerhin einen

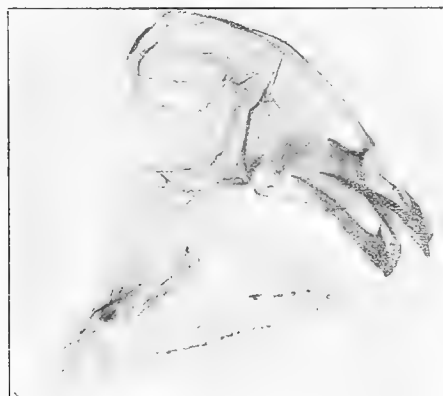

Fig. 16. *Mynes guérini ogulina* Fruhst. Milnebai.

sehr kurzen, dicken Penis, die Kallima wohl den längsten der bisher bekannten.

Der Penis von *K. inachus* Bois. (Fig. 17) steckt in einer langen, wurmförmigen, distal aufgebogenen Scheide, die distal an vertrocknete Blätter etwa der *Yucca*, proximal aber an die Form des altrömischen



Fig. 17. *Kallima inachus* Bois. Assam.

Musikinstrument Bucina erinnert. Derlei geformte Penis-taschen nenne ich fortan „Bucina“, diese Penis-ausbildung „buciniform“.

Fig. 18 *Kallima buxtoni* mit *trebonia* Fruhst. nov. subspec. (mit schmälere Binden und dunkler blauer Flügeloberfläche als *buxtoni* Moore aus Borneo) aus West-Sumatra (7 ♂♂, 3 ♀♀ Koll. Fruhst.) stellt eine



Fig. 18. *Kallima buxtoni trebonia* Fruhst. Sumatra.

hochdifferenzierte Art dar (trotz aller habituellen Ähnlichkeit mit der kontinentalen *inachus*) mit völlig verkümmertem Uncus und deformierter Valve. Die Ver-bildung ist nicht etwa zufällig, sondern bei zwei ganz normalen, frischen Stücken konstatiert worden. Nur der buciniforme Penis lässt die Zugehörigkeit zur Gat-tung *Kallima* noch erkennen.

## Ueber *Hemaris scabiosae* Z.

Von E. Hannemann, Berlin.

In der Literatur findet sich meist die Angabe, dass dieser Falter in südlichen Gegenden 2 Generationen habe; in Norddeutschland trifft dies für das Berliner Gebiet zu. Wie *euphorbiae* und *galii*, so hat auch *scabiosae* hier eine spärliche Sommergeneration, die im letzten Drittel Juli erscheint; in verschiedenen Jahren habe ich zur angegebenen Zeit frische Falter erbeutet und durch mehrere umfangreiche Zuchten fest-gestellt, dass es sich nicht um überliegende Puppen, sondern um eine 2. Generation handelt. Wahrscheinlich kommt eine solche noch in anderen Gebieten vor, ist aber wohl nur deswegen wenig oder gar nicht be-kannt, weil die Mehrheit der Sammler nur ganz ver-einzelt die Raupen von *scabiosae* findet. Ueber das anderweitige Vorkommen der 2. Generation bitte ich der Zeitung (oder mir) kurze Nachricht zukommen zu lassen. Zur Erleichterung des Auffindens der Raupen, mögen folgende Angaben dienen: Die Hauptflugzeit des Falters ist hier ungefähr Mitte Mai, unsicher sind die Raupen in grosser Anzahl zu erbeuten, der Sonne stark ausgesetzte Anhöhen mit dürftiger Vegetation, wo fast stets Scabiose wächst, sind die ergiebigsten Fundstellen. Die glänzend grünen Eier werden haupt-sächlich an der Unterseite der Blätter abgelegt, manch-mal auch an der Oberseite, ja auch an Grashalmen nahe bei der Futterpflanze; an einer Pflanze fand ich gewöhnlich nur einige wenige Eier, einmal jedoch deren 17 Stück.

Die Raupen halten sich meistens unter den Blättern auf, wachsen sehr schnell und sind gegen Mitte Juni ziemlich erwachsen; von den bis Ende Juni erhaltenen Puppen schlüpfen bis 27. Juli etwa 10%.

Die aus dem Freiland eingetragenen Raupen der 2. Generation waren Ende August bis Mitte September verpuppt.

Bei den erwachsenen Raupen beider Generationen kommen ganz grüne mit weisslichen Seitenstreifen vor (dadurch den Raupen von *stellatarum* sehr ähnlich), aber auch solche, die weit stärkere rotviolette Flecken-reihen als viele Abbildungen zeigen, eine Raupe war vollständig fleischfarbig und behielt diese Färbung bis zur Verpuppung bei. Von den im Juni 1908 ein-getragenen Raupen blieb eine auffällig im Wachstum zurück, ihre Altersgenossinnen waren schon verpuppt, während sie noch eifrig weiter frass; als Ursache dieses Zurückbleibens fand ich bei näherer Unter-suchung zwischen den Brustfüssen 9 kleine braune Zecken schmarotzend, nach Entfernung derselben frass die Raupe zwar noch einige Tage, ging dann aber an Entkräftung zugrunde.

## An unsere verehrlichen Mitglieder!

Nachdem wir unseren Mitgliedern durch die in-zwischen erfolgte ausführliche Abrechnung vollen Einblick in die inneren Verhältnisse unseres Vereins bis ins Kleinste gegeben haben, halten wir es für eine unserer ersten Aufgaben, an die Wiederherstellung voll-ständig statutengemässer Geschäftsführung heranzutreten und den Wünschen unserer Mitglieder wieder in weitest-gehender Weise entgegenzukommen, soweit dies ohne erhebliche Gefahr für den gedeihlichen Fortbestand unseres Vereins und seiner Zeitung uns möglich erscheint.

Zum Beginn des neuen Jahres haben wir die Pflicht, unsere verehrlichen Mitglieder daran zu erinnern, dass die Mitgliedsbeiträge statutengemäss bis zum 15. April zu leisten sind. Auch diese statutarische Bestimmung gedenken wir in mildester Form zu handhaben, indem

wir, wo dies gewünscht wird, auch 1/2- oder 1/4jährige Zahlung der Mitgliederbeiträge zulassen. Die Verpflichtung, den ganzen Jahresbeitrag zu leisten, auch wenn ein Austritt vor Ablauf des Vereinsjahres erfolgen sollte, kann nach den Vereinsstatuten mit dieser Zahlungsweise nicht aufgehoben werden.

Nur notgedrungen haben wir im vorigen Jahre von unserer Vollmacht und somit von unserem Recht und unserer Pflicht, den Verein zu sanieren, Gebrauch gemacht, als wir bezüglich der Inserat-Verrechnung eine Bestimmung trafen, die vielleicht manchen Mitgliedern hart und unberechtigt erschien. Unser Interesse war diese Bestimmung nicht, sondern einzig und allein das Interesse des Vereins.

Nachdem nun die erfreuliche Abrechnung über das soeben beendigte Vereinsjahr uns die Gewähr zu bieten scheint, dass unser Verein sich im kommenden Jahre wieder vollständig von den ihm durch die Streitigkeiten geschlagenen Wunden erholen wird, scheint uns auch die Zeit gekommen, unseren Mitgliedern auf Freiinserate bezüglich ihres Rechtes wieder in der altgewohnten Weise gerecht zu werden, indem wir heute bekannt geben, dass die Benützung der jährlichen 100 Freizeilen wieder vollkommen

freisteht und nicht mehr an 1/4jährige Abrechnung mit je 25 Freizeilen gebunden ist.

Die etwaigen Ueberzeilen werden von jetzt an ebenfalls wieder wie früher mit — 5 Pfennig berechnet.

Wie uns aber unsere bisherige Erfahrung notwendigerweise zur Bedingung macht, müssen wir unsere Mitglieder darauf hinweisen, dass selbstverständlich nur bei ganzjähriger Zahlung des Mitgliedsbeitrags die 100 Freizeilen unbeschränkt benützt werden können und dass bei viertel- oder halbjähriger Beitragsleistung für diese entsprechende Zeit auch nur 25 bzw. 50 Freizeilen beansprucht werden können. Dies ist nicht mehr als recht und billig und wird sicherlich allseits Zustimmung finden. Für die verehrlichen Ortsvereine schlagen wir zur Veröffentlichung ihrer Sitzungsberichte und Versammlungsanzeigen vollkommene Inseratenfreiheit vor und bitten hiervon recht ausgiebig Gebrauch zu machen. Wir sprechen hierbei die feste Hoffnung aus, dass es uns durch weitere Ersparnisse bald gelingen wird, die Freizeilen auf jährlich 120 zu erhöhen.

Der Vorsitzende.

**INSERATE**

**Vereinsnachrichten.**

**Entomolog. Verein „Polyxena“, Wien VII,**  
Neubaugürtel 24/26.

Mitgliederzusammenkunft jeden Dienstag, 8 Uhr abds. Vereinszeitschrift erscheint monatlich und wird an Mitglieder kostenlos abgegeben.

An Vereinsabenden Vorträge, Diskussionen. Lebhafter Tauschverkehr. Reichhaltige Bibliothek steht den Mitgliedern zur Verfügung. Bücher werden an auswärtige Mitglieder versandt. Jahresbeitrag 5,20 Kr. Einschreibgebühr 1 Kr.

**Entomologische Vereinigung  
Freiburg i. B.**

Zusammenkunft jeden Dienstag 9 Uhr abends im Parkhotel. Interessenten stets eingeladen.

**Entomolog. Verein „Atropos“, Dresden.**

Laut Beschluss der Generalversammlung vom 26. März finden die Sitzungen alle zwei Wochen und zwar Montags statt. Nächste Versammlung Montag den 5. April, abends 9 Uhr, im Vereinslokal „Bayerische Krone“, Neumarkt 15. Fortsetzung der Generalversammlung. Gäste haben hierzu keinen Zutritt.

**Entomolog. Verein in Karlsbad.**  
(Gegründet 1887.)

Vereinslokal: Café und Restaurant „Panorama“. Die Mitglieder-Zusammenkünfte finden jeden ersten Sonntag des Monats, nachm. 2 Uhr, statt. Gäste willkommen.

**Verein der Entomologen zu Halle a. S.**

Sitzung jeden Donnerstag nach dem 1. und 15. des Monats im Restaurant „Zu den 2 Türmen“, Geiststrasse 23. Gäste willk.

**Coleopteren u. a. Insektenordn.**

Offerierte

**Käfersammlungen:**

500 Arten in 600 Exemplaren 10 Mk.  
1000 „ „ 1200 „ 25 „  
Die Käfer sind richtig bestimmt, gut präpariert, mit Fundort-Etiketten versehen und enthalten nur europäische Arten.  
A. Brauner, Altheide, Kr. Glatz.

**Wenn Sie**

exotische Käfer billig kaufen oder tauschen wollen, so verlangen Sie meine Preislisten No. 9 und 11 gratis. Auswahlsendungen und jede Auskunft bereitwilligst. Frische Tiere und riesige Auswahl.  
Friedr. Schneider, Berlin NW., Zwinglstr. 7.

**Original-Ausbeuten!**

**Hemipteren:** 180 St. aus Griechenland 15 Mk. (fast nur Wanzen), 250 St. aus Macedonien desgl. 25 Mk., 220 St. aus Ungarn (120 Wanzen, 100 Cicaden) 15 Mk., auch getrennt je 8 Mk.

**Hymenopteren:** 80 St. aus Griechenland und Macedonien 10 Mk. Alles präpariert und mit Fundorten versehen.

Martin Holtz, Naturalienhandlung  
Rodanb. b. Wien, Liesingerstr. 50.

**Für Vereine und Wiederverkäufer!**

1 Dtzd. genadelte ganz frische *Chalcosoma atlas* ♂, einer der grössten und schönsten Käfer der Welt, prachtvolle Schaustücke, verkaufe ich zu dem beispiellos billigen Preise von 30 Mk. per Dtzd. inkl. Porto und Verpackung gegen Nachnahme oder Voreinsendung.

W. Neuburger, Berlin SW.  
Bernburgerstr. 11 I.

**Käfer-Weltcenturie.**

100 Käfer aus verschiedenen Ländern der Erde, zum Teil mit Namen, vielseitige Formen und Arten enthaltend, feine Exoten darunter, offeriere ich zu dem extra billigen Preise von 15 Mk. inkl. Porto und Verpackung gegen Voreinsendung oder Nachnahme.

W. Neuburger, Entomolog. Kabinett  
Berlin SW., Bernburgerstr. 11, I.  
Fernsprecher Amt VI, 12592.

**Java-Käfer.**

Erhielt soeben Käferausbeute aus Java und verkaufe dieselben genadelt unausgesucht in Losen von 50 Stück zu 6 1/2 Mk. inkl. Porto und Verpackung gegen Voreinsendung des Betrages.

W. Neuburger, Entomolog. Kabinett  
Berlin SW., Bernburgerstr. 11 I.

**50 Prachtkäfer**

aus Australien, genadelt, offeriere ich zu dem extra billigen Preise von 10 Mk. inkl. Porto und Verpackung gegen Nachnahme oder Voreinsendung.

W. Neuburger, Entomologisches Kabinett  
Berlin SW., Bernburgerstr. 11, I.

**Spottbilliges Angebot.**

500 präparierte, genau benannte paläarktische Käfer in mindestens 200 Arten für 20 Mk. exkl. Porto und Verpackung gegen Nachnahme oder Voreinsendung.

W. Neuburger, Entomol. Kabinett  
Berlin SW., Bernburgerstr. 11 I.

**Lepidopteren.**

**a) Angebote.**

**Zum Frühjahr**

versende ich wieder meine Preislisten über

**lebende Schmetterlingseier,  
Raupe und Puppen.**

Dieselbe enthält ca. 200 verschiedene Arten, darunter viele sehr begehrte Seltenheiten und wird an Leser dieser Anzeige gratis und franko versandt, ebenso auch meine Preisliste D (betreffend *Utensilien* für *Naturaliensammler*) mit vielen Abbildungen.

Ernst A. Böttcher  
Naturalien- und Lehrmittel-Anstalt  
Berlin C. 2, Brüderstr. 15.

**Endr. versicolora-Eier**

p. Dtzd. 20 Pf., 100 St. 1,50 Mk. franko. Unter 2 Dtzd. gebe nicht ab. Auch Tausch.  
Ernst Nippes, Solingen Rhld., Ritterstr. 20.

**Raupe**

von *dominula* 100 St. 1 Mk., *villica* per Dtzd. 0,50, 100 St. 3,90 Mk.  
E. Krebs, Posen O. 5, Blücherstr. 1.

Heurige Zuchtliste über  
**exotische Seidenspinner  
und Europäer**  
sendet gratis und franko Interessenten.  
J. Löhnert, Oberhennersdorf 361  
bei Rumburg (Böhmen).

Habe abzugeben  
**Puppen**  
von *tiliae* per Dtzd. 90 Pf., eventuell auch  
im Tausch.  
Karl Greil, Liegnitz, Luisenstr. 30.

Kann abgeben mit kleinen Schlupfwespen-  
larven besetzte  
**P. brassicae-Puppen**  
100 St. 1 Mk., 80 St. je mit einer grossen  
Larve besetzt 1,50 Mk. und *monacha*-Eier  
100 St. 25 Pf.  
Elske, Cottbus, Brunschwigerstr. 28.

**Villica-Freilandraupen.**  
Nehme Bestellungen entgegen per Hundert  
3 Mk. ausser Porto und Packung.  
F. Mahnke, Pankow b. Berlin, Heynstr. 5 I.

**Achtung!**  
Nehme jetzt schon Bestellungen entgegen  
auf im Mai zu liefernde Eier von Agl. ab.  
*ferenigra forma nigerrima* Stdfss. von  
Freilandtieren, garantiert rein, per Dtzd.  
1,50 Mk. Kreuzung *nigerrima* ♂ × *tau* ♀  
80 Pf. Porto frei. Bitte Betrag nicht eher  
einsenden, bis nächste Annonce folgt.  
K. Köthe, Mühlhausen i. Thür.  
Gierstr. 7.

Offeriere  
**Puppen**  
von *Epiphora bauhinae* à 2,40 Mk., *Pap.  
alexanor* (gross) 80 Pf. Versand gegen  
Nachnahme.  
Emile Deschange, Longuyon (Meuse et. Mos.)  
Frankreich.

**Südamerikaner!**  
*Pereute leucodrosime* 1,—, *Lycorea pasi-  
nuntia* 1,—, *L. eva* 1,—, *Eutresis hypereia*  
2,—, *Melinaea mediatrix* 1,20, *M. mneme*  
1,20, *M. zanaka* 2,—, *Heliconius primularis*  
3,—, *Amphirene epaphus* 1,—, *Aganisthos  
odius* —,80, *Morpho achilles* 2,—, *Haetera  
hypaesia* —,60 und vieles andere in guter  
Qualität, gespannt und mit Fundorten gibt ab  
Martin Holtz, Naturalienhandlung  
Rodaun b. Wien, Liesingerstr. 50.

**Puppen**  
von *cecropia* 12, *luna* 50, *geminatus* 50, *re-  
galis* 180, *coniferarum* 230, *virginiensis* 35,  
*multiscripta* 30, *thysbe* 35, *lycidas* 35, *mi-  
nistra* 25.  
Eine Serie gespannter Exoten I. Qual.,  
Wert 130 Mk., für 20 Mk., darunter ver-  
schiedene Papilios, *Argynnis*, *Catocalen*, *Phil.  
vitis*, *satellitiae*, *Sph. kalmiae*, *carolina*, *ere-  
mitus*, *tertio*, *Protop. rustica*, *Deil. lineata*,  
*Chaeroc. tersa*, *Att. cynthia*, *polyphemus*,  
*cecropia*, *orizaba*, *selene* etc.  
E. Herfurth, Weimar, Sedanstr. 9.

**Eier**  
von *fraxini* 30, *sponsa* 20, *nupta* 10, *por-  
phyrea* 10 Pf. per Dtzd.  
**Puppen**  
von *argentea* 80, *artemisias* 40 Pf. per Dtzd.  
Ferner erbitte schon jetzt Bestellung auf  
Eier von *ocellata*, *populi*, *tiliae*, *ligustri* per  
Dtzd. 10, *versicolora* und *tau* per Dtzd. 15 Pf.  
H. Remer, Brandenburg H., Kurstr. 68.

Zu verkaufen schöne  
**Schmetterlingstafeln**  
mit guten Arten. Grösse 80 × 60 cm, à  
40 Mk. Chr. Walter, Basel (Schweiz)  
Brombachstr. 32.

**Papilio alexanor!**  
Kräftige Puppen dieses schönen Falters  
à 60 Pf. sofort abzugeben.  
K. Dietze, Plauen i. V., Dobenastr. 108 I.

**Japaner Spinner-Eier und Puppen.**  
Eier: *Anth. yamamai* p. Dtzd. 40 Pf., *Cal.  
japonica* 45, *Rhod. fugax* 80. — Puppen:  
*Phil. cynthia* v. *pryeri* p. St. 25 Pf.  
Porto extra.  
Max Rudert, Chemnitz, Mühlenstr. 47.

Habe jetzt abzugeben  
**kräftige Puppen**  
von *D. tiliae* 12 St. 200 Pf. frei, *Ph. buce-  
phaloides* 6 St. 180 Pf. frei, *Zethes insu-  
laris* 1 St. 100 Pf.

Anfang April vollständig ausgewachsene  
**Raupen** von *Eup. pudica* 12 St. 200 Pf.  
frei, frisch geschlüpfte **Falter** von *Pieris  
ergane* I. Qu. in Tüten 3 Paar 170 Pf.,  
6 Paar schöne II. Qual. in Tüten 120 Pf.  
Ferner mache ich jetzt schon darauf auf-  
merksam, dass ich im Laufe des Sommers  
wieder sicher befruchtete Eier folgender Arten  
in feinsten Verpackung abzugeben habe. Ich  
will aber dazu im voraus bemerken, dass  
ich in den Jahren 1907 und 1908 wegen  
aussergewöhnlicher Trockenheit nicht im-  
stande war, alles zu beschaffen, was gewünscht  
und bestellt wurde; ich danke aber, dass es  
nun wieder besser werden wird.

Im Mai/Juni habe ich abzugeben  
**Eier**  
von *D. livornica* p. Dtzd. 200 Pf. frei, *Sm.  
quercus* p. Dtzd. 150 Pf. frei, *D. tiliae* 100 St.  
120 Pf. frei. — Im Juli Eier von *D. nerii*  
p. Dtzd. 300 Pf. frei, *Las. otus* 25 St. 125 Pf.  
frei. — Mitte August Eier von *Sph. convol-  
vuli* p. Dtzd. 110 Pf. frei. — Ende August,  
Anfang September Eier von *A. atropis* per  
Dtzd. 400 Pf.

Im Mai mache ich noch weiteres an Pup-  
pen und Eiern bekannt, bemerke aber, dass  
ich nur in Zeitschriften anbiete und nie be-  
sondere Listen versende oder aufstelle. Vom  
Oktober an versende ich sauberst gespannte  
**Falter**, nur I. Qualität. — Anfragen be-  
antworten ich nur gegen Rückporto.

Franz Rudolph, Gravosa, Süd-Dalmatien.

**Seltenes Angebot!**  
Lebende kräftige Cocons des einzig schönen  
grossen Spinners  
**Epiphora bauhinae**  
aus Dahomey in Kürze lieferbar, Stück nur  
3 Mk.  
K. Dietze, Plauen i. V., Dobenastr. 108 I.

**Hybr. hybridus**  
werde ich heuer wieder züchten und nehme  
Bestellungen auf kleine **Räupchen** à Dtzd.  
3 Mk. und Porto schon jetzt entgegen. —  
Eier werden nicht abgegeben.  
H. Sattler, München, Landstr. 1 a IV.

**Morpho cypris,**  
prächtigster Morpho, 3,50 Mk.  
1 Serie, enthaltend je 1 *cypris*, *ama-  
thonte*, *godarti*, *achillides* und *Caligo  
atrous*, nur 15 Mk.

**Serie Papilio**, 25 St. enthaltend: *blumei*,  
*telegonus* mit blauen Tropfen, *policeus*,  
*gigon*, *sataspes*, *paris* etc., nur 20 Mk.  
5 **Ornithoptera**, enthaltend *hephaestus* ♂  
und ♀, *pompus* und *pronomus* ♂ und  
♀, 18 Mk.  
10 **Spinner**, enthaltend *Actias isis*, *se-  
lene*, *Anth. frithi*, 21 Mk.

50 **Lepidopteren aus Assam** mit T.  
*imperialis* ♀, *Orn. pompus*, *Pap. agetes*,  
*paris*, *ganessa*, *Anth. frithi*, 25 Mk.  
50 **Lepidopteren aus Batjan** mit *Orn.  
criton*, *Pap. telegonus*, *Hestia urvillei*,  
feinen *Delias* etc., nur 20 Mk.

50 **Lepidopteren aus Nordborneo** mit  
*Orn. amphrysus*, *Hestia* und anderen  
herrlichen Arten, 20 Mk.  
**Centurie „Weltreise“**, 100 St. enthaltend:  
*Orn. hephaestus*, *Pap. blumei* etc.,  
passend für Wiederverkäufer, 30 Mk.  
Obige Serie II. Qualität 50% billiger;  
sonst alles Ia. in Tüten.  
Karl Zacher, Berlin SO. 36, Wienerstr. 48.

**Tütenfalter I. Qual.**  
*von Celebes und Nias.*  
30 St. mit *Orn. hephaestus*, *Pap. demoleon*,  
*aristolochiae*, *ascalaphus* ♂, *agamemnon*, *He-  
bemoia vossi*, *Ideopsis vitrea*, *Salpinx*, *Lepto-  
circus*, *Parthenos* etc., in 25 Arten, 8,50 Mk.,  
mit *Pap. blumei* 11,50 Mk. inkl. Porto und  
Packung. — **Ferner I. Qual., gespannt:**  
*Orn. ruficollis* ♂♀ . . . 3,50 Mk.  
" *flavicollis* ♂♀ . . . 4,— "  
" *hephaestus* ♂♀ . . . 2,40 "  
" *brookeana* ♂♀ . . . 8,50 "  
*Pap. androcles* p. St. . . 5,— "  
" *blumei* p. St. . . 3,50 "  
" *ascalaphus* ♂♀ . . . 5,50 "  
*Amech. incerta* p. St. . . 6,— "  
Ferner mit ganz kleinen Fehlern:  
*Catagramma excelsior* . . . 4 Mk.  
*Callithea deputseti* . . . 4 "  
Bei Abnahme von 15 Mk. inkl. Porto und  
Packung.

W. Schmassmann, Enfield (England)  
Beulah Lodge London Rd.

**Papilio homerus**  
p. St. 25 Mk., *Ornithoptera miranda*  
das Paar 16 Mk., gespannt, inkl. Porto und  
Verpackung. Gegen Cassa an mir Unbekannte.  
W. Schmassmann, Beulah Lodge  
London Road, Enfield Middlesex (Engl.).

**Billigste Falter aus Tibet.**  
Tütenfalter aus Tibet und China, meist  
II. Qualität, mit seltenen Papilios, *Gonep-  
teryx*, *Limnitis* etc. gebe in Posten von  
über 200 Stück für nur 16 Mk. Nachnahme.  
Ch. Gerings, Gärtnerei, Nizza (Frankr.)  
Rue des Prés 7.

**Rhyp. purpurata- und quercifolia-  
Raupen**  
hat im Mai in grosser Anzahl abzugeben.  
Preis für erstere: Dtzd. 45, 25 St. 80, 50 St.  
150, letztere per Dtzd. 75 Pf. Porto und  
Verpackung 25 Pf. Vorausbestellung erbeten.  
Chr. Farnbacher, Schwabach, Bayern.

**Raupen**  
von *C. dominula* Dtzd. 25 Pf., 100 St. 2 Mk.  
Freiland. Lieferbar April.  
Ferner nehme schon jetzt Bestellungen  
entgegen auf der Zeit entsprechend in jeder  
Anzahl lieferbare Raupen von **Mal. neustria**  
100 St. 1.—, *castrensis* 100 St. 1,25 Mk.  
Tausch nicht ausgeschlossen.  
H. Hopfe, Nordhausen a. H.  
Hartenbergstr. 1.

**Prächtige Falter**  
von **Att. atlas**, in Indien gezogene Riesen,  
wie solche durch Zucht hier nie erreichbar,  
sind frisch eingetroffen.  
Gebe davon das Paar in Tüten zu 3 bis  
4 Mk., 3 Paar 9 Mk. Porto und Emballage  
50 Pf. Händlern Rabatt.  
J. F. Fuhr, Teplitz-Schönau, Lindenstr. 37.  
Noch abzugeben

**Eier**  
von *Ps. monacha*, *gemischt* mit *eremita*,  
100 St. 30 Pf., von *eremita* 100 St. 60 Pf.  
**Nordamerikanische Puppen**  
von *cecropia* St. 12, Dtzd. 120, *A. luna* St.  
40 Pf. Porto und Verpackung extra.  
Auch im Tausch.  
Georg Fiedler, Gera (Reuss)  
Adr. Vereinsbrauerei.

**Gelegenheitskauf!**  
Von einigen meiner Sammler erhielt ich  
neben Schmetterlingen auch Käfer. Da ich  
mich nicht mit Coleopteren befasse, gebe ich  
diese unausgesucht in Losen ab. Es sind  
zu vergeben:  
**Coleopteren aus Dahomey**  
je 100 Stück 25 Mk., ferner 28 Coleopteren  
von Columbien und Argentinien, 7,50 Mk.,  
80 Coleopteren vom Senegal (darunter 20  
*Anthena*) 20 Mk.  
K. Dietze, Plauen i. V., Dobenastr. 108 I.

## Raupen oder Puppen.

Nehme schon jetzt Bestellungen entgegen auf: C. potatoria p. Dtzd. 45 Pf., L. quercus 50, A. caja 50, S. pavonia 60, Pl. moneta 45, Boarmia consortaria 70, Boarmia consortaria ab. humperti, garantiert, 375 Pf. Sofort lieferbar. Auch Tausch. — Bei Puppen erhöht sich der Preis um ein Drittel.

**Genadette Falter:** Hybernia ab. melularia St. 40 Pf. Porto u. Verpackung extra.  
Joh. Wagner, Herne i. W., Neustr. 46.

**Eier von Taenio. rorida** p. Dtzd. 3 Mk., **Puppen von Pach. faceta** 10 Mk. Im Laufe des April **Eier von Taenio. opima**, Mai **Raupen von Ap. iris** per Dtzd. 1,50 Mk., Juni **Puppen von iris** 3 Mk., Juni **Raupen von Had. scolopacina** p. Dtzd. 2 Mk., **Puppen** 3 Mk., Ende Mai **Puppen von Miana ophiogramma** 3 Mk. Auch Tausch. Porto 30 Pf.  
C. Habeneay, Giessen, Göthestr. 46.

## Zuchtmaterial.

**Eier:** Toxocampa cracciae 25, Org. tri-gotephras v. corsica 175, Sat. caecigena 85, Bomb. mori 20 Pf. p. Dtzd., 100 St. 1 Mk. Porto 10 Pf.

**Puppen:** C. v. noctivaga und v. nana, gemischt, 1/2 Dtzd. 2,80 Mk., Tephroclystia carpophagata vera St. 2 Mk., v. drypidaria St. 1,20 Mk. Porto und Verpackung 30 Pf. Pyri-Puppen vergriffen.

Fritz Roesler, Elbing, Bez. Danzig  
Herrenstr. 33 p.

## Soeben eingetroffen:

## Spottbillige Tütenfalter!

— Gegen bar oder im Tausch! —

**Indo-australische Fauna** Ornithoptera hephaestus 120, heliconoides ♂ 150, Papilio veiovis 1000, slateri 200, agestor 100, polyphontes 80, rhodifer 250, gigon 60, nicobaricus 100, mayo ♂ 160, ♀ 1000, epaminondas 50, anticrates 50, milon 50, pamphilus 30, agamemnon 20, eurypilus 30, flavolimbatus ♂ 200, ♀ 300, Leptocircus ennius 60, Pieris eperia 30, nama 20, liehenosa 40, phryne 20, Tachyris zarinda ♂ 50, ♀ 250, Delias belladonna 60, zebuda ♂ 60, ♀ 130, Prioneris thestylis 20, Eronia naraka ♂ 80, ♀ 120, tritaea 80, Catopsilia philippina 10, andamana 40, asaema 50, Hebomota glaucippe 30, celebensis 40, roepstorffii 100, Ixias pyrene 30, andamana 70, Hestia blanchardii 100, cadelli 170, Ideopsis vitrea 80, Danais melanoides 20, cleona 40, nisippus 30, Karadira andamanensis 80, Trepsichrois linnei 40, Salpinx viola 60, Lethe arete 20, Melanitis leda v. andamana 30, Elymnias undularis 20, fraterna 30, cottonis 40, Discophora celinde v. andamanensis 80, bambusae 50, Clerome menado 50, Cethosia myrina ♂ 120, ♀ 250, nicobarica 50, Cirrochroa aoris 20, anjira 50, Messaras nicobarica 100, Atella alcipe 10, Cynthia celebensis ♂ 20, ♀ 50, pallida ♂ 20, ♀ 60, Symbrenthia hippoclus 10, hippalus 50, Junonia erigone 30, nicobarica 50, Precis iphita 20, Rhinopalpa megalonice 170, Kallima albofasciata 170, Doleschallia pratipa 20, Stibochiona nicea 20, Cyrestis thyodamas 40, formosa 60, celebensis 80, strigata 40, Hypolimnas bolina ♂ 20, ♀ 40, Hestina nama 20, Parthenos gambrisus 30, salentia 50, Limenitis libanitis 100, lymire 100, lycone 150, Neptis andamana 40, antara 60, celebensis 40, Athyma culimene 200, Symphaedra teutoides 150, Charaxes athamas 20, marmax 40, aristogiton 40, affinis ♂ 120, ♀ 330, hindia 60, Abisara celebica 60, Attacus insularis 50, Actias isis ♂ 1000, ♀ 3000 Pf. **Alle Arten auch im Tausch gegen gespannte Ia. paläarktische Falter**, im Tausch Ständerpreise. Porto und Verpackung extra. Voreinsendung oder Nachnahme. Unausgesuchte Originalqualität. Zurücknahme von Tütenfaltern findet nicht statt.

W. Neuburger, Entomol. Kabinett,  
Berlin SW., Bernburgerstr. 11 I,

## Papilio flavolimbatus

3 Mk., mayo ♂ 2, blumei ♂ 4, Ornithoptera croesus ♂ 12,50, Amechania incerta 8, Hestia blanchardii 1,25, cadelli 2 Mk., Kallima albofasciata ♂ 2, ♀ 2 1/2 Mk., alles ganz frische, allerfeinste, gespannte Stücke in absoluter Primaqualität.

Zur Ansicht können diese ausgewählt feinen Stücke nicht gesandt werden.

W. Neuburger, Entomologisches Kabinett  
Berlin SW., Bernburgerstr. 11, I.

## Aus Algier

empfehle ich in allerfeinster, prachtvoller Qualität, ganz frisch, in gespannten Stücken, Preise in 1/10 Mk., Euchl. belemia ♂ 6, Satyrusollena ♂ 10, Coenonympha fettigii ♂ 15, ♀ 18, Deilephila mauretanicus 38, Taragama repanda 25, Glottula pancratii 5, Zygaena algr 4, Ino citula 8. Porto und Verpackung extra.

W. Neuburger, Entomologisches Kabinett  
Berlin SW., Bernburgerstr. 11.

## Actias isis ♂

in der denkbar feinsten Qualität, wirkliche Prachtstücke für anspruchsvolle Sammler, gebe ich inkl. Porto und Verpackung in präparierten Stücken zu 10 Mk. ab gegen Voreinsendung oder Nachnahme. Isis ♀ 30 Mk.

W. Neuburger, Entomologisches Kabinett.

## Raupen-Centurie.

100 präparierte, frische Raupen feinsten Qualität, alle genau benannt, mit Riesenarten darunter, gebe ich für den sehr billigen Preis von 12 Mk. inkl. Porto und Verpackung gegen Voreinsendung oder Nachnahme. Besonders günstig für Vereine oder Wiederverkäufer.

W. Neuburger, Entomologisches Kabinett  
Berlin SW., Bernburgerstr. 11, I.

## Puppen

von Agl. nigerrima × tau, gut überwintert, Dtzd. 3,50 Mk.

## Falter.

300—400 Stück, gut gespannt, billig abzugeben. Auch Tausch gegen grössere Exoten oder bessere Briefmarken. Verzeichnis steht zu Diensten. G. Gotter, Mülhausen i. Th. Feldstr. 157.

**Pap. blumei** ♂♂ aus Celebes, gross und prächtig, durchaus fehlerlos, gut gespannt, à 4 Mk., in Anzahl à 3,50 Mk. (fester Preis) wieder eingetroffen.

Ungepannt per Stück 20 Pf. weniger. Vorrat noch 30 Stück. Günstige Gelegenheit für **Exoten-Händler**.

W. Neuburger, Entomol. Kabinett  
Berlin SW., Bernburgerstr. 11 I.

## Pernyi-Puppen

gezogene Riesen habe noch 12 St. abzugeben, zusammen mit Porto und Verpackung 2,40 Mk.  
Reinhold Müller, Teurtitz bei Sucka, Ziegelei (S.-A.).

Soeben eingetroffen sind prachtvolle

## Celebes-Falter:

Pap. blumei ♂ 4,—, sataspes 1,—, Ornith. hephaestus ♂ 1,40, Leptoc. ennius —,60, Parthenos salentia —,50 Mk. — Alles beste Qualität in Tüten, gespannt 20% mehr. Porto etc. extra. Voreinsendung oder Nachnahme.

W. Neuburger, Entomolog. Kabinett  
Berlin SW., Bernburgerstr. 11 I.

## Prächtige Tütenfalter:

Actias mimosae à 4,—, Attacus atlas ♂ 1,50, ♀ 2—3,—, passabel à 1,— Mk.

## Kräftige Puppen

von Leucania obsoleta Dtzd. 80 Pf.

Ernst A. Böttcher,

Naturalien- u. Lehrmittel-Anstalt  
Berlin C. 2, Brüderstr. 15.

1 St. des Hybriden **walteri** (Deil. dahlia ♂ × D. euphorbiae ♀), e. l. 1908, gespannt, 14 Mk.  
1 St. **Psyche subfavela** ♂ mit Sack, e. l. 1908, gespannt, 5 Mk.

12 befruchtete **Eier von Orth. witzmanni** 3,25 Mk. Zucht leicht.

Daniel Lucas, Anzay par Fontenay-le-Comte (Vendée).

## Fugax-Eier

Dtzd. 60 Pf., 100 St. 4 Mk. Porto 10 Pf.  
Fr. Karl, Erfurt, Boyenstr. 10.

## Villica-Raupen

Dtzd. 40 Pf., 50 St. 1,50, 100 St. 3 Mk.  
F. Seyler, Pankow-B., Berlinerstr. 38.

## Gespannte paläarktische Falter in prima Qualität aus frischen Ausbeuten zu extra billigen Preisen.

Die mit \* bezeichneten Arten gebe ich auch im Tausche gegen seltene gespannte europäische Arten in reinsten prima Qualität. Preise 10 = 1 Mk. Porto und Verpackung extra.

Papilio machaon 2, \*Luehdorfia puziloi v. japonica ♂ 22, Thais cerysii ♂ 5 ♀ 8, polyxena v. cassandra ♂ 3, Doritis apollinus 8, Parnassius apollo ex Dolomiten ♂ 3 ♀ 5, v. provincialis ♂ 5 ♀ 8, ab. decora ♀ 5, \*discobulus ♂ 5, \*v. romanovi ♂ 15, \*apollonius ♂ 12 ♀ 16, mnemosyne 2, ab. hartmanni ♀ 13, ab. melaina ♀ 33, \*stubbendorffii v. citrinarius ♂ 7, \*ab. eluta ♂ 17, Aporia crataegi 2, \*peloria ♂ 17, Metaporia \*leucocide ♂ 3, Pieris ergane ♂ 5 ♀ 6, rapae v. metra ♀ 2, \*v. orientalis ♂ 4 ♀ 6, \*v. crucifera 5, napi v. napaeae 2, ab. bryoniae ♀ 2, Leucochloë daplidice 2, \*v. raphani ♂ 6, v. bellidice ♂ 2, Belenois \*mesentina ♂ 3 ♀ 4, Euchloë belia ♂ 2, v. ausonia ♂ 2 ♀ 4, \*v. ausonides ♂ 15, Anthocharis cardamines ab. turritis ♂ 5, \*ab. phoenissa ♂ 7, eupheno ♂ 3, euphenoides ♂ 3, \*Midea scolymus ♂ 10 ♀ 15, Zegris eupheme 10, \*Teracolus fausta 7, Goneteryx rhami ex Taurus 2, cleopatra 2, Colias palaeno ♂ 5 ♀ 8, v. europomone ♂ 3, v. caraffilisci ♂ 5, \*pelidne ♂ 20 ♀ 30, phicomone 2, transiens ab. geesti ♂ 10, \*montium ♂ 23, \*hyale ex Sibiria ♂ 3 ♀ 5, v. obsoleta ♂ 5, ab. apicata ♂ 6, ab. unimaculata 7, ab. flava ♀ 11, \*v. simoda ♀ 10, chrysoth. ♂ 2 ♀ 3, \*croceus (edusa) ex Taurus ♂ 3 ♀ 4, \*croceus ex As. min. ♂ 3 ♀ 4, ex Syr. ♂ 7, \*Leptidia sinapis ex Syria ♂ 2, v. diensis ♂ 3 ♀ 5, Dan. chrysiptus 5, \*v. alciptus ♂ 6 ♀ 8, \*genutia ♂ 5, \*plexippus ♂ 15, \*septentrionis ♂ 4, \*melaneus ♂ 6, \*tytia ♂ 12, Euploea \*midamus ♂ 6, Micalesis \*misenus 12, \*Lethe europa ♂ 3, Melanitis \*ismene ♂ 3, Ypthima \*asterope ♂ 3 ♀ 4, Erebia melampus ♂ 2, flavofasciata ♂ 23 ♀ 66, \*medusa v. epipsodea ♂ 7 ♀ 15, oeme ♂ 3, v. spodia 5, nerine v. italica ♂ 7 ♀ 12, pronoe ♂ 2, neoridas ♂ 3, \*sedakovii v. niponica ♂ 7, ligea v. adyte ♂ 2, \*discoidalis ♂ 26, \*tyndarus v. callias ♂ 10 ♀ 18, Melanargia \*titea ♂ 3 ♀ 5, \*v. tenatis ♂ 6, japygia ♂ 5, v. cleante ♂ 4, v. suwarovius ♂ 3 ♀ 6, syllius ♂ 2, ab. antixora ♂ 8, ines ♀ 8, arge ♂ 13 ♀ 20, Satyrus circe ♂ 2, hermione ♂ 2, \*v. syriaca ♂ 3 ♀ 4, briseus v. major ♂ 3, anthe ♀ 8, v. hanifa ♀ 10, \*semele v. mersina ♂ 12, v. aristaeus 8, arethusa, v. erythia ♂ 4, neomiris ♂ 5, \*geyeri 3, telephassa ♀ 11, anthelea ♀ 10, mamurra v. schakubensis ♂ 10, actaea v. cordula ♂ 2, aegeria ♂ 2, maera v. adrasta 3, \*v. orientalis ♂ 4, Aphantopus hyperanthus 2, Epinephele \*amardaea ♂ 6, jurtina v. hispulla 2, v. telmessia ♂ 3 ♀ 4, v. fortunata ♀ 5, nurag ♂ 10.

W. Neuburger, Entomologisches Kabinett  
Berlin SW., Bernburgerstr. 11 I. Telefon VI, 12592.



**Billige Exoten.**

Aus Originalausbeute (von erster Hand bezogen) habe ich ausser **Pap. blumei** fernerhin noch folgende **Indo-Australier** in Tüten zu beigesetzten Preisen abzugeben. Letztere verstehen sich für durchaus fehlerfreie Exemplare, die defekten Stücke sind ausgeschieden und werden apart zur Hälfte des angesetzten Preises für Dekorationszwecke verabfolgt.

**Pap. blumei** 380 (in Anzahl 330), **sataspes** 80, **alaphus** 150, **androeces** 450, **gigon** 80, **Orn. hephaestus** 120, **Cethosia myrina** 120, **Amathusia phidippus** 60, **Zeuxidia plateni** 250, **Lim. lymire** 40, **Leptocircus ennius** 50 Pf. **Att. atlas** ♂ sup. 125, **Actias leto** ♂ 450, **isis** ♂ 600 Pf.

*Adolf Peter, Stuttgart, Heusteigstr. 72.*

**Billigste Bezugsquelle**

für asiatische Schmetterlinge  
des paläarktischen Faunengebietes:

**Aus Transkaspien, Turkestan, Zentralasien und Kuku-Noor.**

100 St. Tagfalter, gespannt, in ca. 50—60 Arten, darunter 18—20 Parnassier in mehreren Arten resp. Varietäten, 50 Mk.  
100 St. do. in Tüten, mit 14—15 Parnassiern, 20 Mk.

30 St. Schwärmer und Spinner, gespannt, darunter *Arctia dahurica*, *intercalaris*, *erschoffi*, seltene *Holeocerus* und *Newelsk. albonulidus*, 25 Mk.

100 St. Noctuen, gespannt, in 50—60 Arten, darunter feine und seltene *Agrotis*, *Mamestra*, *Leucanitis* etc. etc., 45 Mk.

100 St. do. in Tüten 20 Mk.

100 St. Spanner, gespannt, in 50—60 Arten, meist aus Turkestan, Zentralasien und Kuku-Noor, 25 Mk.

100 St. Spanner in Tüten 15 Mk. offeriert  
*R. Tancré, Anklam, Pommern.*

**Nordamerikanische Puppen:**

*Att. cecropia* 15, *Sam. cyathia* 10, *Tel. polyphemus* 25, *Act. luna* (Riesen) 80, *Hyp. io* 55, *Dat. ministra* 40, *intergerima* 50, *stimulea* 50, *Amph. myron* 50 Pf., Dutzend 10facher Preis.

Ferner: **Pap. machaon** 75 Pf. per Dtzd. — Es kommen nur gesunde, parasitfreie Tiere zum Versand. Vorrat gross.

Bei Einsendung von 70 Pf. liefere franko 1000 Blatt **Seidenpapier** 10 1/2 x 10 1/2 cm zum Einwickeln von Puppen für den Versand.

*Walther Nerlich, Breslau XIII.*

**Ornithoptera urvilliana,**

ideal schön, e. l., das Paar 12 Mk. gespannt. ♂ allein 9, ♀ 4 Mk. In Erwartung:

**Victoriae regis** ♂♀

*Georg Bürke, Schweidnitz i. Schl. Peterstr. 20.*

Gesucht im Tausch gegen **garantiert echte bessere Briefmarken**

**Puppen und gutes Zuchtmaterial.**

Angeboten sieht entgegen

*Ernst Vicenz, Hamburg, Freiligrathstr. 13 I.*

**Mr. Charles BUREAU,**

ancien pharmacien à Arras (France), officier d'Académie, prie MMrs. les amateurs et marchands de lui adresser leurs catalogues de cocons vivants de séricigènes et chrysalides diverses, ainsi que les prix à choix pour lépidoptères exotiques en papillotes, mais très frais.  
*Correspondre toujours en français.*

**Charaxes jasius.**

Liefere erwachsene, sehr grosse Raupen das Dtzd. für 6,50 Mk., nebst Futter.

Puppen Dtzd. 8 Mk., Porto 50 Pf., gegen vorherige Einsendung des Betrages in Briefmarken.

*Ch. Gerings, Gärtnerei, Nizza (Frankr.) Rue des Prés 7.*

**Had. gemmea-Eier**

per Dtzd. 1 Mk. — auch im Tausch — sind in Anzahl abzugeben. Zuchtanweisung lege bei.

*E. Abicht, Chemnitz i. S. Bergstr. 70 III.*

**Sat. pyri-Puppen**

ex Dalmatien, grosse p. Dtzd. 2,75, gewöhnliche p. Dtzd. 2,50 Mk. und Porto. Gegen Einsendung des Betrages oder Nachnahme.

*Rich. Dieroff, Zwätzen a. d. Elster.*

**Graellsia isabellae.**

Puppen, gesund und kräftig, per Stück 3 Mk., Porto und Packung 30 Pf., gibt ab

*Carl Zacher, Berlin SO. 36, Wienerstr. 48.*

**b) Nachfrage.**

**Spezialitäten-Sammler!**

Zur Bereicherung meiner Spezialitäten-Sammlung von interessanten

**Aberrationen, Zwittern und Hybriden der Paläarktischen Fauna**

kaufe stets zu **höchsten Preisen** oben genannte Stücke. Namentlich sind mir interessante Stücke aus den Familien der **Arctiiden** (Bären), **Spingiden** (Schwärmer), **Bombyciden** (Spinner) und **Noctuiden** (Eulen) erwünscht.

Vergüte bei Ansichtssendungen Porti und sonstige Auslagen. Eventuell stehe ich im Tausche mit tadellosen Exemplaren seltener Arten zur Verfügung. Ansichtssendungen und Angeboten sieht dankend entgegen  
*Franz Philipps, Cöln a. Rh., Klingelpütz. Mitglied Nr. 62.*

**Zygaenidae.**

*Zygaeninae* und *Chalcosiinae* der ganzen Welt in Serien von 10—50 Stück jeder Spezies sowie einzelne aberrative Stücke suche jederzeit im Kauf. Für interessante Ansichtssendungen vergüte ich das Porto.

*H. Burgeff, Jena, Botan. Institut.*

**Billigste Falter**

Für nur 16 Mk. liefere ich **100 gespannte Tagfalter Ia. Qualität** (viele ex larva)

in über 50 Arten, nur aus **Südfrankreich und Korsika,**

mit genauer Fundangabe, darunter viele Seltenheiten. Ebenso 100 gespannte Heteroceren (Schwärmer, Spinner, Eulen, Spanner, Zygaenen etc.) mit vielen seltenen Arten, die einzeln über 4 Mk. bis 15 Mk. Katalogwert haben, für nur 20 Mk.

100 Tagfalter in Tüten 10 Mk., 100 Heteroceren, genadelt (ungespannt) 12 Mk.

Versand gegen Nachnahme.

Erhalte viele Anerkennungen.

*Ch. Gerings, Gärtnerei, Nizza (Frankr.) Rue des Prés 7.*

Gesucht halbes Dutzend weiblicher Puppen von

**Aglia tau L.**

Dieselben müssen **frisch** vom vorigen Jahre sein und dürfen noch **nicht** im warmen Raume gestanden haben.

*Dr. Hammer, Zürich, Ottikerstr. 14.*

**Suche gegen bar:**

Eier von *C. vetusta*, Puppen von *M. orion*, *A. betularia* und exotische Insekten: Käfer, Libellen, Laternenträger, Cicaden, Heuschrecken, Wanzen etc. Exoten zusammen ca. 50 Stück.

Nur Ia. frische, durch Grösse, Form oder Farbe auffallende Stücke (keine Seltenheiten, keine Falter). Weiter Material zu 2 trockenen Biologien von **Hirschkäfer** und Puppen von **Mel. vulgaris**.

Gebe ab: Eier von **mori** 10 Pf., **tiliaria** 20 Pf. per Dtzd., **Ap. crataegi**-Nester 20 Pf.  
*V. Skorpek, Kamenitz a. Linde (Böhmen).*

**Original-Ausbeuten**

exotischer Insekten aus allen Weltteilen, direkt vom Sammler oder Naturalisten, kauft stets zu den höchsten Barpreisen.

*St. Tschakert, Tetschen a. E. 678 (Austria).*

**Verschiedenes.**

Allen geehrten Herren, welche mir Angebote auf Falter machten, zur Nachricht, dass ich meinen Bedarf gedeckt habe. Es ist mir daher unmöglich, alle Offerten zu beantworten.

*A. Thumm, Heilbronn a. N., Sonneng. 11.*

**Insektenkästen, Schränke, Spannbretter usw.**

in sauberer und solider Ausführung liefert seit 16 Jahren zu den billigsten Preisen die Spezialtischlerei

*Hugo Günther (G. Augustin Nachf.) Gotha.*

Preislisten gratis!  
Hunderte von Anerkennungen!  
Prämiert Schwabach 1905.

**Tausch!**

Habe noch einige Dutzend

**Versandkästen**

aus Holz, verschiedene Grösse, im Tausch gegen Puppen oder Falter abzugeben.

*Franz Menschel, Berlin, Raumerstr. 22.*

Meinen geehrten Tauschfreunden zur Nachricht, dass meine Adresse ab

**1. April**

**Hadersdorf-Weidlingau b. Wien**  
Mauerbachstrasse 166

ist. *J. Kostial, Wien III, Erdbergstr. 101.*

**Berge's Schmetterlingsbuch**

7. Auflage

10,50 Mk. portofrei hat abzugeben  
*Paul Wuttke, Liegnitz, Georgenstr. 3.*

*Ich bin auf längere Zeit verreist und werde meine Rückkehr seinerzeit anzeigen.*

*Dr. Max Wiskott, Breslau Kaiser-Wilhelmstr. 70.*

**W. Junk, Berlin W. 15, Spezial-Antiquariat f. Entomologie, Kurfürstendamm 201.**

Der bibliographisch vollständigste Katalog, der bisher erschien, wird gratis zugesandt.

Ich bin Käufer von Entomologischer Literatur.

Entomologen-Adressbuch. (300 Seiten mit zirka 9000 Namen u. Adressen.) Originalband 5 Mk. franko.

# Von Dr. A. Seitz

# Die Gross-Schmetterlinge der Erde

wurde heute die **72.** Lieferung ausgegeben. — Soeben erschien die **44.** Lieferung des

## I. Hauptteiles: Paläarkt. Grossschmetterlinge.

225 Farbentafeln mit cirka 10 000 Figuren in 100 Lieferungen à 1 Mk.

Ferner ist erschienen die **28.** Lieferung des

## II. Hauptteiles: Exotische Grossschmetterlinge.

Ca. 300 Lieferungen à 1,50 Mk.

Einen glänzenden Beweis für die Tatsache, dass dieses Werk tatsächlich „das Werk des Schmetterlingssammlers“ ist, bildet die fortgesetzt über alles Erwarten bedeutende Zunahme der Abonnenten! Wer die Schmetterlingsfauna vollständig kennen lernen will, bestelle den „Seitz“!

Text in deutscher, englischer oder französischer Sprache.

# Fritz Lehmann, Verlag, Stuttgart.

## Torfplatten.

Eigenes, anerkannt vorzüglichstes Fabrikat. Meine durch exakt arbeitende Maschinen (eigener elektrischer Kraftbetrieb) hergestellten Torfplatten übertreffen selbstverständlich die minderwertige Handarbeit. Der stets wachsende Absatz meines Fabrikates, der denjenigen meiner Konkurrenten weit übertrifft, die grosse Anzahl der fortlaufend eintreffenden Anerkennungen erster Entomologen, Museen und entomolog. Vereinigungen ist die beste Bürgschaft für die Güte meiner Ware. Bei Aufträgen im Werte von 20 Mk. an auf nachstehende Grössen 10% Rabatt.

Ich empfehle für bessere Insektenkasten **Torfplatten:**

28 cm lang, 13 cm breit, 1 1/4 cm stark, 60 Platten = 1 Postpack. mit Verp.	3,40 Mk.
26 " " 12 " " 1 1/4 " " 75 " = 1 " " "	3,40 "
28 " " 13 " " 1 " " 70 " = 1 " " "	3,40 "
<b>Torfplatten, II. Qual., glatte, vollkantige, nur wirklich brauchbare Ware:</b>	
26 cm lang, 10 cm breit, 100 Platten mit Verpackung	2,30 "
24 " " 8 " " 100 " " "	1,80 "
26 " " 12 " " 75 " " "	2,60 "
<b>Ausschussplatten, aus sämtlichen Sorten gemischt, doch immer in gleicher Stärke, 100 Platten mit Verpackung.</b>	
	1,30 "
<b>Torfstreifen für Tagfalterkasten, Spannbretter usw., 1/2—1 1/2 cm breit, 28 cm lang, 100 Stück</b>	0,80 "
<b>Leisten mit Torfauslage für Tagfalterkasten. Wer sich bisher über die harten Korkeleisten gründlich geärgert hat, wird diese Neuerung freudig begrüssen. Jede Grösse wird auf Wunsch angefertigt. 40 cm lang p. St.</b>	0,15 "
<b>Torfklötze zum Käferspannen, festes, dabei weiches Material, p. St.</b>	0,10 "
<b>Torfziegel zum Schneiden von Vogelkörpern, 26—35 cm lang, 11—14 cm breit, 5—8 cm stark, nur reines, festes Material, 100 St.</b>	5,— "
<b>Insektenmadeln, beste, weisse, p. 1000 St.</b>	1,75.

**Klägers Pat.-Nadeln, Idealnadeln, Nickelnadeln usw.**  
 Netzbügel für Schmetterlinge, Käfer- und Wasserinsektenfang, **Aufklebeblättchen, lithographierte Etiketten, Insektenkasten, Tötungsgläser** in 5 verschiedenen Grössen usw.  
 Jeder Auftrag wird umgehend erledigt, jede nicht passende Ware wird gegen Erstattung der gehaltenen Kosten zurückgenommen.  
 Man verlange meine ausführliche Preisliste. **H. Kreye, Hannover.**

4teil. zusammenlegbare Schmetterlings-  
**Fangnetze!**  
 Bügel 1,20 Mk., mit Tüllbeutel 2,20 Mk.  
 einz. Tüllbeutel 1 Mk., Schöpfnetze 2,25 Mk.  
**Spannbretter**, feststehend,  
 6, 8, 10, 12, 16 cm breit, 35 cm lang,  
 40, 45, 50, 55, 60 Pf. per Stück, Porto  
 extra, empfiehlt  
*Th. Nonnast, Habelschwerdt.*

Wer gibt mir Eisenbahn-Frachtbrief-Marken, aber nur von Privat- und Kleinbahnen, gegen seltene Schmetterlinge und Caraben, auch Aberrationen oder Briefstempel- und andere Eisenbahnmarken?  
*Bayer, Sekretär, Ueberlingen a. Bodensee.*

**Gebr. Insektenkästen und Schränke**  
 billig verkäuflich.  
**Dr. O. Staudinger & A. Bang-Haas**  
 Blasewitz-Dresden.

**Naturalien-Handlung**  
 von  
**V. Fric in Prag 1544-II**  
 kauft und verkauft  
 naturhistorische Gegenstände aller Art.

### Der Universal-Anzeiger

Spezialblatt für Sport-, Amateur- und  
 Sammelwesen jeder Art  
 (einzig. Organ dies. Art in Österr.-Ungarn)

erscheint mindestens einmal monatlich unter Mitwirkung namhafter Fachautoren und gelangt abwechselnd an Sammler und Händler von Antiquitäten, Briefmarken, Münzen, Ansichtskarten, ferner an Entomologen, naturwissenschaftliche Vereine, Amateur-Photographen und Lieferanten einschlägiger Bedarfs-Artikel, insgesamt an ca.  
**8—10 000 Interessenten**  
*aller Sport- und Sammelzweige* zur Versendung.  
 Abonnement Mk. 3.— franko per Jahr. Probeblatt gegen Doppelkarte.  
**Wirksamstes Insert.-Organ.**  
 Redaktion:  
 Wien II/1, Castellezgassee Nr. 22.

### Tagfalter Japans

(inkl. *Formosa, Riukiu, Sachalien*), sicher determiniert von Prof. Dr. T. Matsumura.

50 Spezies . . . . .	10 Mk.
100 " . . . . .	50 "
200 " . . . . .	250 "
300 " . . . . .	500 "

Alle sonstigen *Insekten* nach Bestellung gesammelt oder gleich sortiert.  
 Nur gegen Voreinsendung des Betrages oder gegen Nachnahme.  
 Prof. Dr. T. Matsumura, Sapporo (Japan).

### Tötungsspritze,

zum Töten grösserer Falter unentbehrlich, sicher und sofort wirkend! Besser als Cyankalium und nicht giftig. Aus Hartgummi, unverwüstlich im Etui, mit Anweisung 1,50 Mk. Porto 10 Pf.  
*Franz Abel, Leipzig-Schl.*



# Fortsetzung und Schluss der Abrechnung

## über die Vermögensteile und Vermögenslage des Int. Ent. Ver.

Nachdem der frühere Vorstand in Guben ausser seinen »Berichtigungen« zu **Punkt I (Bibliothek)**, die wir in No. 51 bekanntgaben, auf unsere weiteren Abrechnungen bisher keinerlei Antwort gegeben hat, uns auch **keinen Aufschluss** bezügl. der **Punkte III**

### Unterstützungsfonds

und **Punkt IV**

### Vereinslager

erteilt hat, müssen wir wohl annehmen, dass ihm eine **Aufklärung** dieser **Punkte** unerwünscht ist. Wir fahren daher in unserer Abrechnung fort und kommen heute zum Schluss mit

## Punkt VI:

# Herstellungs- und Versandkosten der Vereinszeitschrift

sowie rein geschäftliche Betriebsweise.

Wir stellen demgemäss die jährlichen Einnahmen des Vereins, bestehend aus Mitgliederbeiträgen, Inseraterträgen, Verkauf von Einzelnummern und sonstigen kleinen Einkünften gegenüber den jährlichen Ausgaben für den reinen Geschäftsbetrieb der Vereinszeitschrift.

*Nicht in diesen Ausgaben sind enthalten die von uns in Punkt I–V der Abrechnung mit Guben aufgeführten riesigen Beträge; bei der Abrechnung über unsere eigene zweijährige Geschäftsführung sind natürlich alle Ausgaben enthalten, da wir solche enormen Sonderausgaben keine zu verzeichnen haben, ausser denen, die durch die entsetzlich verwickelten Verhältnisse und durch die unseligen inneren und äusseren Kämpfe bedingt wurden.*

## A. Abrechnung mit Guben.

### Einnahmen.

Erste Rechnungsablage	
III. Jahrgang 1889, Einnahmen . . .	Mk. 3 112.38
IV. » 1890, Einnahmen . . . »	3 963.80
V. » 1891, Beiträge u. Eintrittsgelder . . . . .	» 3 993.62
Inserate . . . . .	» 91.60
Diverses . . . . .	» 144.86

### Ausgaben.

III. Jahrgang 1889, Ausgaben . . . .	Mk. 2 883.34
Bestand Mk. 229.24	
Umfang der Zeitschrift 24 Nummern, 144 Seiten.	
IV. Jahrgang 1890, Druck, Expedition etc.	Mk. 2 701.19
Portoauslagen des Vorstands . . . . .	» 191.59
Inserate-Rückzahlung . . . . .	» 8.85
Bestand-Mk. 618.57	
Umfang der Zeitschrift 24 Nummern, 156 Seiten.	
V. Jahrgang 1891, Druck etc. . . . .	Mk. 2 247.50
Expedition . . . . .	» 669.67
Portoauslagen etc. . . . .	» 250.44
Bestand Mk. 1217.29	
Umfang 24 Nummern, 170 Seiten.	

**Einnahmen.**

VI. Jahrgang 1892, keine Abrechnung vorhanden.	
VII.	» 1893, Bestand-Vortrag. Mk. 773.50
	Beiträge . . . . » 4 626.55
	Inserate . . . . » 131.20
	Diverses . . . . » 233.52
VIII.	» 1894, Beiträge . . . . » 4 920.25
	Inserate . . . . » 162.80
	Diverses . . . . » 334.85
IX.	» 1895, Beiträge . . . . » 4 964.85
	Inserate . . . . » 369.50
	Diverses . . . . » 122.83
	Zum ersten Mal Redaktion etc. getrennt.
X.	» 1896, Beiträge . . . . Mk. 5 178.01
	Inserate . . . . » 217.15
	Diverses . . . . » 118.22
XI.	» 1897, Beiträge . . . . » 5 404.75
	Inserate . . . . » 221.80
	Diverses . . . . » 173.12
	ca. 1000 Mitglieder.
XII.	» 1898, Beiträge . . . . » 6 037.75
	Inserate . . . . » 168.95
	Diverses . . . . » 153.68
XIII.	» 1899, Beiträge . . . . » 6 498.25
	Inserate . . . . » 226.74
	Diverses . . . . » 251.67
XIV.	» 1900, Beiträge . . . . » 6 305.50
	Inserate . . . . » 425.85
	Diverses . . . . » 165.88
XV.	» 1901, Beiträge . . . . » 7 323.25
	Inserate . . . . » 268.25
	Diverses . . . . » 67.03
XVI.	» 1902, Beiträge . . . . » 6 823.50
	Inserate . . . . » 510.49
	Diverses . . . . » 211.83

**Ausgaben.**

VI. Jahrgang 1892, Umfang 24 Nummern, 196 Seiten	
VII. Jahrgang 1893, Druck etc. . . .	Mk. 2 701.—
Porto für Expedition. . . . »	704.77
Papier . . . . »	106.25
Portoauslagen etc. . . . »	197.60
Bestand Mk. 1017.30	
Umfang 18 Nummern, 144 Seiten.	
VIII. Jahrgang 1894, Druck etc. . . . »	2 668.45
Porto . . . . »	803.06
Papier . . . . »	305.72
Portoauslagen etc. . . . »	271.74
Bestand Mk. 1106.21	
Umfang 30 Nummern in klein 8 <sup>o</sup> , 244 Seiten	
Inserate in 4 <sup>o</sup> , 142 Seiten.	
IX. Jahrgang 1895, Druck etc. . . .	Mk. 2 487.—
Porto zum Versand . . . . »	833.82
Papier . . . . »	335.07
Portoauslagen, Inserate . . . »	302.82
Bestand Mk. 200.53	
Umfang 24 Nummern, 206 Seiten.	
X. Jahrgang 1896, Druck etc. . . . »	1 948.10
Porto etc. . . . »	841.58
Papier . . . . »	470.60
Portoauslagen . . . . »	387.58
Bestand Mk. 1.75	
Umfang 24 Nummern, 194 Seiten.	
XI. Jahrgang 1897, Druck . . . . »	1 722.20
Porto . . . . »	873.36
Papier . . . . »	542.24
Portoauslagen, Inserate. . . »	419.28
Bestand Mk. 8.99	
Umfang 24 Nummern, 196 Seiten.	
XII. Jahrgang 1897, Druck . . . . »	1 453.35
Porto . . . . »	938.92
Papier . . . . »	284.25
Portoauslagen, Inserate. . . »	516.65
Bestand Mk. 704.28	
Umfang 24 Nummern, 196 Seiten.	
XIII. Jahrgang 1899, Druck . . . . »	1 571.45
Porto . . . . »	1 055.21
Papier . . . . »	971.35
Portoauslagen, Inserate . . . »	363.54
Bestand Mk. 1462.29	
Umfang 24 Nummern, 186 Seiten.	
XIV. Jahrgang 1900, Druck . . . . »	1 509.50
Porto . . . . »	1 053.35
Papier . . . . »	235.14
Portoauslagen, Inserate . . . »	296.14
Bestand Mk. 2530.28	
Umfang 24 Nummern, 210 Seiten.	
XV. Jahrgang 1901, Druck . . . . »	1 502.20
Porto . . . . »	1 027.04
Papier . . . . »	461.43
Portoauslagen, Inserate . . . »	265.60
Bestand Mk. 3422.09	
Umfang 24 Nummern, 198 Seiten.	
XVI. Jahrgang 1902, Druck . . . . »	1 698.50
Porto . . . . »	1 054.89
Papier . . . . »	414.32
Portoauslagen, Inserate . . . »	334.70
Bestand Mk. 5421.75	
Umfang 24 Nummern, 214 Seiten.	

**Einnahmen.**

XVII. Jahrgang 1903, Beiträge . . . . .	Mk. 7 338.99
Inserate . . . . .	» 881.77
Diverses mit Zins » . . . . .	251.94
XVIII. » 1904, Beiträge . . . . .	» 7 819.—
Inserate . . . . .	» 966.63
Diverses und Zins » . . . . .	537.32
XIX. » 1905, Beiträge . . . . .	» 10 228.75
Inserate . . . . .	» 973.31
Diverses mit Zins	Mk. 333.19 » 497.29
XX. » 1906, Beiträge . . . . .	» 11 191.—
Inserate . . . . .	» 906.30
Diverses mit Zins	Mk. 376.91 » 761.41
XXI. » 1907, Beiträge . . . . .	» 12 785.—
Inserate . . . . .	» 1 767.31
(Jedenfalls die Mk. 1000 uneinbringlich mitgebucht.)	
Diverses mit Zins	Mk. 346.67 » 818.32

**Ausgaben.**

XVII. Jahrgang 1903, Druck . . . . .	Mk. 1 705.30
Porto . . . . .	» 1 153.39
Papier . . . . .	» 639.99
Portoauslagen, Inserate . . . . .	» 488.21
Bestand Mk. 7 196.89.	
Umfang 24 Nummern, 210 Seiten.	
XVIII » 1904, Druck . . . . .	» 2 472.95
Porto . . . . .	» 1 210.34
Papier . . . . .	» 1 115.05
Portoauslagen, Inserate . . . . .	» 534.54
Bestand Mk. 8 503.72.	
Umfang 24 Nummern, 248 Seiten.	
XIX. Jahrgang 1905, Druck . . . . .	» 3 917.55
Porto . . . . .	» 1 939.09
Papier . . . . .	» 1 283.40
Portoauslagen, Inserate . . . . .	» 709.63
Bestand Mk. 9 823.43.	
Umfang 36 Nummern, 370 Seiten.	
XX. Jahrgang 1906, Druck . . . . .	» 5 235.18
Porto . . . . .	» 2 256.52
Papier . . . . .	» 1 478.99
Portoauslagen, Inserate . . . . .	» 951.75
Versteuerungen der Voll- machten . . . . .	» 831.—
Bestand Mk. 9 322.97.	
Umfang 36 Nummern, 448 Seiten.	
XXI. Jahrgang 1907, Druck . . . . .	» 8 522.10
Porto . . . . .	» 3 472.38
Papier . . . . .	» 1 547.44
Portoauslagen, Inserate . . . . .	» 1 112.93
Bestand Mk. 4 728.54.	
Umfang 42 Nummern, 572 Seiten.	

Diesen authentischen, vom Gubener Vorstand selbst gegebenen Zahlen haben wir nichts hinzuzufügen, da sie offenbar reine Barausgaben für die Herstellung und Vertrieb der Vereinszeitschrift angeben!

Um so mehr aber müssen wir auch hier nochmals die ausdrückliche Frage an den früheren Vorstand richten:

**Wie konnten und wie können Sie es dem Verein gegenüber verantworten:**

1. den Umfang und die Erscheinungsweise der Vereinszeitschrift im letzten Jahre Ihrer Geschäftsführung so bedeutend zu erhöhen?
2. Ihre eigenen Barvergütungen für „Ihre Tätigkeit“ auf über Mk. 4000 heraufsetzen zu lassen, trotzdem Sie wissen mussten, dass die Einnahmen aus Mitgliedsbeiträgen etc. schon allein gegenüber den Herstellungs- und Vertriebskosten bei weitem nicht mehr standhielten?!

Im Interesse unseres Vereines erwarten wir hierauf Ihre bestimmte Antwort!

Wir schreiten hienach zur Abrechnung über

**unsere 2jährige Geschäftsführung:**

## **B. Abrechnung für die Mitglieder.**

### **Abrechnung 1907/1908.**

**Einnahmen.**

Beiträge . . . . .	Mk. 13 128.81
Inserate . . . . .	» 711.59
Durch Grützner einkassierte und ein- behaltene Beiträge . . . . .	» 119.—
	Mk. 13 959.40
Defizit . . . . .	» 8 758.06
	Mk. 22 717.46

**Umfang der Zeitung 48 Nummern 654 Seiten  
inkl. Beilagen.**

Uebertrag Mk. 22 717.46

**Ausgaben.**

1. Druck der Zeitung (inkl. ca. Mk. 500 für <b>Separate</b> für Mitarbeiter, Mk. 676 für Adressenbogen und Mk. 300 für Probe-Nummer) . . . . .	Mk. 10 417.05
2. Porto für Versendung . . . . .	» 3 725.60
3. Fertigmachung (Broschieren, Falzen, Kreuzbandieren, Buchbinderarbeit) . . . . .	» 1 325.14
4. Papier zum <b>Druck</b> . . . . .	» 1 990.55
5. Papier zum Versand (Kreuzbänder) . . . . .	» 127.71
6. Drucksachen, Tages-Portokosten, Porti von Vorstandsmitgliedern, Mit- gliedskarten, Inserat-Einfordernungs- karten, Nachnahmekarten, Frachten . . . . .	» 923.25

Uebertrag Mk. 18 509.30

**Einnahmen.**

Uebertrag Mk. 22 717.46

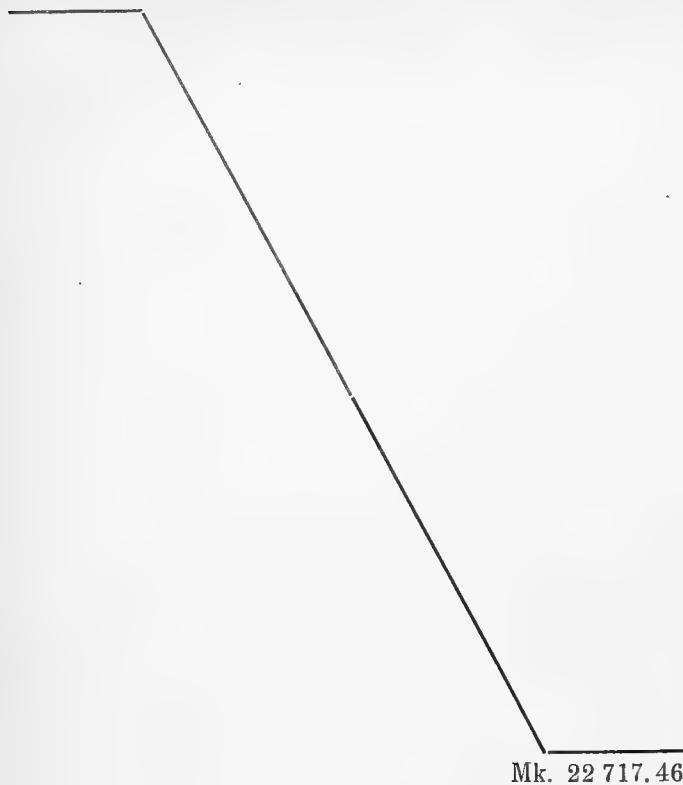

Mk. 22 717.46

**Ausgaben.**

Uebertrag Mk. 18 509.30

7. Clichés . . . . .	»	128.30
8. Versendung der Probe-Nummer 1 . . . . .	»	609.50
9. Propaganda für Inserate (Prospekte und deren Versendung) . . . . .	»	136.43
10. Einweisungsformulare für die Post . . . . .	»	34.—
11. Anwaltsgebühren . . . . .	»	320.—
12. <b>Redaktion</b> (Stichel) . . . . .	»	602.94
13. Zahlungen an Grützner (dessen Liquidation, inkl. Mk. 119 einkassierter Beiträge) . . . . .	»	569.95
14. Reisen und Reisevergütungen der verschiedenen Komitees- und Vorstandsmitglieder . . . . .	»	828.30
15. Bibliothek . . . . .	»	10.55
16. Honorare für Mitarbeiter . . . . .	»	73.15
17. Kampf gegen Guben und innere Kämpfe gegen Sektion Berlin, Erfurt, General-Versammlungen, Rundschreiben, Abstimmungen und deren Porti, Telegramme, stenographischer Bericht der General-Versammlung in Guben 18. Juni 1907 . . . . .	»	881.15
18. Rückzahlungen:		
Schäfer, Trier . . . . .	Mk.	3.10
Wangelin, Rom . . . . .	»	7.20
Hacke, St. Ludwig . . . . .	»	3.60
		<u>13.90</u>

Mk. 22 717.46

Nicht berechnet Mk. 1769.65 für Gehalt von Gehilfen und Packer, sowie Zins meines Kapitals.

Das in unserem 1. Geschäftsjahre sich ergebende und, wie wir stets und überall offen betonten, ganz unvermeidliche Defizit verdankt seine Entstehung in erster Linie:

1. Der in ganz unverantwortlicher Weise durch den früheren Vorstand veranlassten Erhöhung des Umfanges und der Erscheinungsweise der Zeitung.

2. Ferner der seitens desselben früheren Vorstandes gegen unseren Verein erfolgten Begründung der Gubener Konkurrenzzeitung, wodurch eine teilweise Spaltung unserer Vereinsmitglieder erst ermöglicht wurde.

3. Den durch die bekannten Sonderbestrebungen entstandenen unseligen inneren Kämpfen unseres Vereins.

Ein eigenes Verschulden, grössere Ausgabe veranlasst zu haben, können wir nur in einem Punkte anerkennen, und zwar darin, dass wir zu Anfang unserer Geschäftsübernahme eine grössere Versendung von Probenummern unserer Zeitschrift für zweckdienlich hielten. Deren Erfolg wäre auch ein durchschlagender gewesen, wenn nicht bald darnach die seitens der Sektion Berlin und Erfurts hervorgerufenen Kämpfe entstanden wären, wodurch manche sehr ehrenwerte Mitglieder unserem Verein den Rücken kehrten.

**Ausdrücklich betonen müssen wir jedoch, dass sämtliche gemachten Ausgaben reine Barauslagen darstellen, dass wir mit unserem eigenen Betriebskapital für den gänzlich mittel- und vermögenslosen Verein eingesprungen sind und dass wir ferner eine Barausgabe für Gehälter und Löhne in Höhe von Mk. 1769.65 für eigens mit der Zeitung beschäftigte Gehilfen und Packer dem Verein bisher nicht berechnet!**

Wie aber jedem unserer Mitglieder aus der Abrechnung ersichtlich, lassen sich bei fernerer ruhiger Entwicklung unseres Vereins die Ausgabepunkte 11, 13, 14, 17 vollständig vermeiden, andere, wie Punkt 1, 2, 6, ganz bedeutend vermindern, wie unsere folgende Abrechnung bereits beweist.

Punkt 12 (Redaktion) ist ja bereits dank der hochherzigen Uneigennützigkeit des Herrn Prof Dr. Ad. Seitz im 2. Jahre unserer Geschäftsführung vollständig ausgeschieden.

Auf Punkt 8 und 9 (Propaganda für neue Mitglieder und Erweiterung des Inseratenteiles) möchten wir auch für die Folge im Interesse des Vereins und der Zeitschrift nicht ganz verzichten.

Ein ganz bedeutend günstigeres Bild zeigt bereits die Abrechnung über das 2. Jahr unserer Geschäftsführung, nachdem durch die letzte Gen.-Vers. am 22. März 1908 in Stuttgart dem Verein der innere Frieden einigermassen gesichert war, der leider nun wieder in letzter Zeit durch die Pamphlete der »Vereinsretter« Stichel und Grützner gestört zu werden drohte, allerdings nur zu deren eigenster Enttäuschung und Beschämung.

# Abrechnung 1908/1909.

## Einnahmen.

Beiträge . . . . .	Mk. 12 365.71
Inserate . . . . .	» 2 520.88
Verkaufter Insektenschrank an M. Holtz, Rodau . . . . .	» 75.—
Zahlung der Buchhandlung H. Spamer, Berlin, für rückständige Abonnements- gelder aus 1906/7 . . . . .	» 203.75
	Mk. 15 165.35
Zahlungen des früheren Vorstandes	
Von G. Calliess, Guben, in Briefmarken	Mk. 37.60
» P. Hoffmann, » . . . . .	» 35.93
» G. Calliess . . . . .	» 810.53
I. Sparbuch und Zins . . . . .	» 333.49
II. » » » . . . . .	» 4 284.18
	Mk. 20 667.08

**Umfang der Zeitung 52 Nummern, 572 Seiten.**

Gesamteinnahme . . . . .	Mk. 20 667.08
Gesamtausgabe . . . . .	» 16 378.01
Ausgeschiedenes Kapital . . . . .	» 4 000.—
Verzinsung des Defizits . . . . .	» 289.07
	Mk. 20 667.08

## Ausgaben.

1. Druck der Zeitung . . . . .	Mk. 7 397.95
2. Porto für Versendung	
a) Postüberweisungsgebühren	
Mk. 1 497.53	
b) Porto f. Kreuzbd.-Zusend.	
Mk. 1 102.96	Mk. 2 600.49
3. Beilagegebühren an die Post, darunter	
Mk. 72.55 für Mitgliederverzeichnung	» 168.29
4. Tagesporti . . . . .	» 421.39
5. Fertigmachung der Postversendung, Broschur, Kreuzbandierung, Buch- binderarbeit . . . . .	» 1 303.60
6. Papier zum Druck . . . . .	» 1 266.25
7. » » Versand . . . . .	» 265.40
8. Clichés . . . . .	» 593.11
9. Druck des Mitgliederverzeichnisses	» 855.—
10. Redaktion (Stichel), Anschaffung von Concilio Bibliographico gehört noch ins Jahr 1907/8 . . . . .	» 34.67
11. Honorare für Mitarbeiter, davon Mk. 45.40 ins alte Jahr, Rest in letzten Tagen hinzu gekommen . . . . .	» 185.85
12. Anwalts- und Prozessgebühren . . . . .	» 417.22
darunter Guben . . . . .	Mk. 277.55
» Marowski . . . . .	» 54.57
» Stichel . . . . .	» 13.25
» Possecker (noch schwebend) . . . . .	» 56.10
13. Drucksachen, Zirkulare, Kuverts und deren Porto . . . . .	» 294.99
14. Posteinweisungsformulare . . . . .	» 33.—
15. Miete an Guben . . . . .	Mk. 158.80
und Spesen des Sped. . . . .	» 61.85
» . . . . .	» 220.65
16. Fracht von Guben . . . . .	» 287.05
17. 1 Stempel . . . . .	» 2.50
18. Bibliothek . . . . .	» 4.35
19. Rückzahlungen:	
Focken, Lahr	Mk. 4.50
Stichel . . . . .	» 1.55
» . . . . .	» 6.05
20. Abschätzung der Bibliothek . . . . .	» 20.20
	Mk. 16 378.01

Dieser, unter den obwaltenden Umständen als **sehr günstig** zu bezeichnende Jahresabschluss beweist überzeugend, dass

**unser Verein trotz aller Kämpfe innerlich stark geblieben ist und bei Weitererhaltung des Friedens einer sehr gedeihlichen Entwicklung entgegengehen wird.**

Im einzeln bemerken wir zu den aufgeführten Zahlen:

Die **Einnahmen** zeigen eine Verstärkung durch die seitens des früheren Vorstandes Ende April 1908 erfolgten Auszahlungen im Betrage von Mk. 1217.55, sowie die **anfangs November 1908** erfolgte Auszahlung des Sparbuches mit Mk. 4284.18 inkl. Zins.

Bei den **Ausgaben** figurieren leider noch einige Posten, wie No. 12, 15, 16, die hoffentlich für alle Zukunft in Wegfall kommen werden, ebenso wie No. 10, 20. Auch der Posten No. 13 lässt sich bei friedlicher Weiterentwicklung noch verringern. Posten No. 9 ist ohnedies **nicht** jährlich erforderlich.

Ins Auge fallend ist jedoch unsere Ersparnis bei Posten 2 und 4 (**Versendungs- und Tagesporto**) Betrag **Mk. 3021.88** gegenüber unserem I. Geschäftsjahr mit Mk. 4648.65 und dem **letzten Gubener Geschäftsjahr** mit **Mk. 4585.31**.

Die **Druckkosten** der Zeitung in unserem I. Geschäftsjahr mit **Mk. 10 417.05**, in welchem Betrag zirka **Mk. 500.—** für **Separate** an die Mitarbeiter und Druck der **Probe-Nummern**, sowie **Mk. 676.—** für Druck der **Versandadressen** enthalten sind, bleiben **ganz beträchtlich** unter der Druckkostensumme von **Mk. 8522.10** im **letzten Gubener Geschäftsjahr!**

Dabei war der **Umfang der Zeitung** in unserem I. Geschäftsjahr **48 Nummern** mit **654 Seiten** gegenüber dem **letzten Gubener Geschäftsjahr** mit **42 Nummern** und **572 Seiten**.

Weit auffallender aber ist die Tatsache, dass wir in unserem II. Geschäftsjahr die Zeitung für **Mk. 7397.95** drucken lassen konnten, gegenüber **Mk. 8522.10** des **letzten Gubener Geschäftsjahres**, obwohl der **Umfang der Zeitung** in beiden Fällen **572 Druckseiten** betrug.

Auch für dieses II. Geschäftsjahr haben wir bisher dem Verein eine **Barausgabe** von **Mk. 1800.—** für **Gehilfen und Packer**, die **eigens** mit dem Versand und der Listenführung der Zeitung bei uns beschäftigt sind,

## **nicht berechnet!**

Bei dem, in Anbetracht der Verhältnisse, **tatsächlich sehr günstigen** Jahresabschluss für 1808/9 haben wir uns entschlossen, das leider ja ganz **unvermeidliche** und bisher **ungedekte Defizit** mit **Mk. 8758.06** in der **Soll-Seite** des Vereins uns gegenüber **offen** zu halten und werden uns bemühen, durch die grösste Sparsamkeit dieses Defizit von Jahr zu Jahr durch Abschreibungen zu tilgen!

Auf der andern Seite können wir unsern Mitgliedern die Erklärung geben, dass wir aus dem **Überschuss des letzten Jahres** einen Betrag

von **Mk. 4000.—** als **Vereinsvermögen**

auf der **Haben-Seite** des Vereins **gutgebracht** haben und dieses **Vereinsvermögen unangetastet** verfügbar halten!

Hiermit sind wir **zum Schluss unserer Abrechnung** gekommen und wir glauben uns hiermit einer **Pflicht** unsern Mitgliedern gegenüber in gewissenhaftester Weise entledigt zu haben.

Das **Endurteil** können wir **getrost** unseren **Mitgliedern** überlassen! Nur eine Schlussbetrachtung und Zusammenfassung des Ganzen sei uns noch kurz gestattet.

## **Nachwort.**

Nur mit Widerwillen und auf bündige Aufforderung von uns höchst schätzenswerter Seite haben wir hiermit die Abrechnung gebracht, die **nicht** für uns peinlich und beschämend war. Wir hätten gern geschwiegen, wie wir auch geschwiegen haben, als im Juni 1908 uns der Besitzer des Gubener Blattes einen „Existenzkampf bis aufs Messer“ ankündigte. Die ziffernmässigen Hinweise und Vergleiche aber waren nötig, um uns von dem durch Rundschreiben in die Welt gesetzten Verdacht der Verheimlichung und Unterschlagung grosser Wertobjekte wie Bibliothek, Vereinsvermögen, eines kompletten Bureaus etc. zu reinigen.

Durch den ziffernmässigen Vergleich erübrigt eine Antwort auf das Grützner'sche Pamphlet, an deren Stelle wir hier einige Feststellungen geben.

Dem Wesen nach war Herrn Grützner die Amtsführung des früheren Vorstands für hohe Vergütung und die gegenwärtige Amtsführung ohne Vergütung, im Ehrenamt, bei Abfassung seiner Flugschrift bekannt. Seine früheren Angriffe gegen den Gubener Vorstand und seine Amtsführung, die er in der Flugschrift ableugnet, stehen noch in aller Erinnerung. Ebenso war ihm bekannt, dass Herr Scholz (Guben) an mich das Ansinnen stellte, ihm das Organ unsres Vereins zu hohem Preis zu verkaufen. Dass ich diesen Schacher mit fremdem Eigentum mit Entrüstung zurückgewiesen habe, ist gleichfalls Herrn Grützner bekannt gewesen.

Ferner hat die Kgl. Staatsanwaltschaft zu Berlin festgestellt, dass derjenige, der die Pamphlete Stichel und Grützner gedruckt hat, **der Besitzer der Gubener Bundeszeitung**, Herr

**Buchdruckereibesitzer Scholz in Guben,**

dem daher der verleumderische Inhalt der Schriften bekannt und **erwünscht** war. In seinem angekündigten „Kampf bis aufs Messer“ fügt er dieser Handlung die weitere zu, dass er die Gubener Zeitung zunächst unter dem Herstellungs- bzw. Kostenpreis ausbietet, nachdem wir ihm auf seinen Vorschlag, ihm unser Vereinsorgan zu verschachern, die Tür gewiesen haben.

Auf diese Art des Wettbewerbs, durch Verleitung zur Unredlichkeit, durch Verleumdung und Unterbietung die **richtige Antwort** zu erteilen, steht jetzt in der Macht und dem Belieben der Mitglieder! Wir knüpfen daran die herzliche und dringende

## **Einladung zum Beitritt in unsern Int. Ent. Verein**

für das Geschäftsjahr 1909/10.

Auch alle früheren Mitglieder, insoweit sie den Frieden lieben, laden wir zum Wiederbeitritt ein. Wir geben die bestimmte Versicherung, dass gewisse Härten im geschäftlichen Betrieb für die Zukunft bei geregelten Verhältnissen in Wegfall kommen. Die früher einmal notwendig gewordene Einziehung der Beiträge, die durch die damit sofort zu beantwortende Frage nach der Höhe der „sicheren Beiträge“ notwendig geworden war, wird, nachdem die definitive Mitgliederzahl feststeht, nicht wieder zu befürchten sein. Die Freizeilenzahl wird mit dem Augenblick auf das Höchstmass erhöht, wo die infolge der von Guben übernommenen Verpflichtungen es für die Bilanzverhältnisse gestatten. Da jeder gewonnene Pfennig auf die Zeitung verwandt wird und die Bibliothek durch Tausch und Schenkungen weit mehr als seither gehoben werden wird, so kann die Zeitung an Inhalt, Inseraten und Illustrationen weit mehr bieten als irgend ein „als Geschäft“ betriebenes Blatt; und umso mehr, je mehr Mitglieder ihre Unterstützung uns angedeihen lassen.

## Die Vorteile, die unser Internationaler Entomologischer Verein seinen Mitgliedern bietet, sind folgende:

1. **Kostenloser** und **postfreier** Bezug der **wöchentlich** erscheinenden Vereinszeitschrift, die die umfangreichste aller ähnlichen Fachorgane ist.
2. **Jährlich 100 Zeilen Freinserate** zur **vollständig beliebigen** Benützung. Berechnung der Mehrzeilen mit **nur 5 Pf.** statt **20 Pf.** pro Zeile.
3. **Freie Benützung** der fortwährend im Bestande zunehmenden **Vereinsbibliothek**.
4. **Schutz und Unterstützung** bei allen unseren Mitgliedern aus **Tausch, Kauf und Verkauf** erwachsenden Rechten.
5. **Freie und ungehinderte Mitbestimmung** an den Geschicken unseres Vereins durch das **Abstimmrecht**.
6. **Engste Fühlung** mit den **Entomologen der ganzen Welt** durch unser **Vereinsorgan** und die zahlreichen unserem Verein angehörigen **Ortsvereine**.
7. **Für alle Ortsvereine vollständige Insertionsfreiheit** zur Bekanntmachung ihrer Vereinsangelegenheiten.

Der jährliche Mitgliedsbeitrag beträgt nur **Mk. 6.—**, fürs **Ausland** unter Hinzurechnung der Portos für Zusendung der Zeitschrift.

An diese Einladung schliessen wir die

## **Einladung zur ordentl. General-Versammlung.**

Wir setzen schon heute die diesjährige ordentliche Generalversammlung auf Oktober in Karlsruhe oder Heidelberg eventuell Frankfurt a. M. fest, indem wir bis dahin mit aller Bestimmtheit die noch strittigen und unerledigten uns überlieferten Posten klären zu können hoffen. Wir haben den Termin schon heute festgesetzt, um allen Mitgliedern durch frühzeitige Disposition den Besuch der Generalversammlung zu ermöglichen. Wir bitten dringend um recht vollzähliges Erscheinen und um Vorbringung aller Wünsche, Ausstellungen und Vorschläge.

Nachdem auf unsre Anfragen über den Verbleib der nicht ausgelieferten Vermögensteile wie Unterstützungsfonds etc. in der gesetzlichen Berichtigungsfrist eine Antwort nicht erfolgt ist, schliessen wir hiermit die Diskussion in der Zeitung und werden auf späterhin — wo auch immer — erscheinende Streitereien und Erklärungen nicht anders antworten, als in der

### **General-Versammlung,**

indem wir die Zeitung für die Entomologie allein reservieren, mit der inständigen Bitte, dass alle Mitglieder durch einmütiges Verhalten alle weiteren Störungsversuche abweisen.

**Der Vorsitzende. Die Geschäftsstelle.**





# ENTOMOLOGISCHE ZEITSCHRIFT.

Central-Organ des  
Entomologischen

Internationalen  
Vereins.

Herausgegeben unter Mitwirkung hervorragender Entomologen und Naturforscher

Die Entomologische Zeitschrift erscheint wöchentlich einmal. Insertionspreis pro dreigespaltene Petit-Zeile oder deren Raum 20 Pf. — Mitglieder haben in entomologischen Angelegenheiten in jedem Vereinsjahr 100 Zeilen Inserate frei.

Inhalt: Der Köderfang. — Literatur. — Inserate.

## Der Köderfang.

Von Dr. jur. *Hartwing*, Braunschweig.

Der Frühling steht vor der Tür! Noch ein paar warme Tage und der Köderfang kann beginnen. Nachdem in den Wintertagen die Sammlung geordnet, Tauschgeschäfte erledigt, der Sammlungskatalog vervollständigt ist, heisst es nunmehr, die Geräte für den Köderfang reinigen und in Ordnung bringen; und deren sind es eine ganze Anzahl; bei keiner Fangart bedarf man so mancherlei Geräte als gerade für den Fang am Köder. Es heisst daher tunlichst praktisch alles herrichten, darüber hier ein paar Worte. Wir Sammler hier in Braunschweig haben im Laufe der Jahre uns folgendes Ködergerät angeschafft: Zunächst sind die Fanggläser zu nennen. Von ihnen haben wir uns gemeinsam in einer Glashütte einige Hundert nach besonderen Angaben machen lassen: 80 mm lang,  $1\frac{1}{2}$  mm stark, unten abgerundet, dazu einen künstlich hergestellten Kork, etwa 30 mm lang. Diesen Kork haben wir in seiner Längsachse durchbohrt. Durch dieses Loch geht eine Glasröhre, die unten zugeschmolzen wird; ihre Länge ist genau die Länge des Korks, so dass nach ihrem Hineinschieben sie weder an der Innenseite noch an der Aussenseite des Korks hervorragt. Diese Glasröhre füllen wir mit einem Stück Cyankali, das mit etwas Watte festgestopft wird. Ueber die Innenfläche des Korkes und über die Oeffnung der Röhre legen wir ein kreisrundes Gazestück, das wir mit Paraffin, das über einer Flamme flüssig gemacht ist, am Rande befestigen. Mit der gleichen Masse glätten wir die Aussenseite des Korks. Nun ist das Fangglas fertig. Um die Giftwirkung zu verstärken, träufelt man 1 bis 2 Tropfen Essig auf das Gift durch die Gaze hindurch. Von diesen Gläsern nimmt man etwa 10—12 Stück mit. Um sie auf dem Transport vor Beschädigung zu bewahren und um sie beim Fang stets zur Hand und zur bequemen Benützung zu haben, haben wir uns aus steifem Segeltuche einen Behälter machen lassen. Der meinige fasst 10 Gläser und misst 17 cm Länge, 10 cm Tiefe, 13 cm Höhe. Er ist durch weichen Fries längs in 2 Abteile geteilt, und diese sind mit dem gleichen Stoffe senkrecht dazu in 12 Abteile geteilt. Jedes Abteil vermag ein Giftglas bequem zu fassen. An der einen Schmalseite ist noch ein Platz für einen schmalen Holzkasten, der, mit einem Schiebedeckel versehen, zur Aufnahme der Weibchen dienen soll, die

Eier ablegen sollen; an der anderen Seite ist Platz für ein Raupenkästchen oder eine Aetherflasche, Streichhölzer oder dergl. Der ganze Behälter ist aus dem nämlichen Stoffe mit einem nach hinten völlig umbiegbaren biegsamen Deckel versehen, der über die Oberseite bis zum Unterrande der vorderen Längsseite hinabreicht und hier mit 2 Druckknöpfen befestigt wird. An der Rückseite sind 2 Lederriegel befestigt, durch die ein starker Lederriemen, der als Leibgurt dient, hindurchgezogen wird. Der ganze Behälter ist sehr leicht und wird während des Fanges vorn, um den Leib geschnürt, Deckel geöffnet, getragen. Während des Transportes stecken alle Gläser mit dem Korke nach unten, während des Fanges wird jedes Glas, das einen Falter aufgenommen hat, umgekehrt, mit dem Korke nach oben wieder hineingesteckt. Dies dient einmal dazu, den Falter während des Gehens vor Beschädigung zu bewahren — er liegt unten in der Rundung des Giftglases —, ausserdem lässt dies Verfahren gleich erkennen, welche Gläser bereits besetzt sind. Sind alle Gläser gefüllt, werden sie entleert. An ganz besonders günstigen Abenden mit besonders reichlichem Fange tue man 2—3 Falter in ein Glas; und auch dann nur die gewöhnlicheren, da eine Beschädigung nicht ausgeschlossen. Die Falter schüttelt man dann in die hohle Hand, nadelt sie provisorisch und erst daheim nach Vorschrift, da bei Lampenschein, Wind und Jagdeifer ein gutes Nadeln kaum möglich ist. Der Kasten, der zur Aufnahme der Falter dient, ist am zweckmässigsten auf 2 Seiten, Boden und Deckel, mit Tucheinlage versehen und daher entsprechend höher als gewöhnliche Kästen. Er wird an zwei Oesen mit einem Bindfaden über die Schulter gehängt, der so lang ist, dass der Kasten beim Nadeln gerade auf den Glasbehälter gesetzt werden kann; genügend Platz zum Hervorholen der Gläser ist doch noch vorhanden. Die Laterne — Acetylen — wird vorn vor der Brust getragen. Zu diesem Zwecke überziehen wir uns ein kleines Brett, etwa 12:7 cm, um das Zeug zu schonen, mit Segeltuch, mitten auf dem Brett wird ein Haken befestigt, den uns jeder Schlosser in der Form der Fahrradlaternenhalter und zum Befestigen mittels zweier Schrauben billigst anfertigt. Das Brett erhält am oberen Rande eine Oese und einen Haken zum Befestigen eines Bindfadens, der um den Hals gelegt wird. Mancher Sammler hat sich auf diesem Brettchen unter der Laterne ein kleines Nadelkissen angebracht, um

stets Nadeln zur Hand zu haben. Ich persönlich ziehe es vor, diese Nadeln im Falterkasten selbst bereit zu haben, da mir die auf dem Nadelkissen befestigten teils verloren gingen, teils unbrauchbar wurden.

Zum Transport unseres Köders bedienen wir uns eines hohen, etwa  $\frac{1}{2}$ — $\frac{3}{4}$  Liter fassenden Glases, das oben mit einem Porzellandeckel, Gummiring und einem Patentverschluss leicht aber völlig sicher verschlossen wird. Der Pinsel, den wir zum Anstreichen benützen, ist so dick, dass er gerade durch den Glashals des Gefäßes passt und so lang, dass wir ihn nach Entleerung des Glases, um uns vor Beschmutzung zu hüten und den Platz zu sparen, in das Glas selbst stecken können. Vor dem Anstreichen ziehen wir uns ein Paar alte dicke Winterhandschuhe an, die so auch für den Sommer noch brauchbar sind. Die Flasche bewahren wir vor dem Zerbrechen und gleichzeitig die übrigen Geräte vor Beschmutzung, indem wir sie in einen Sack stecken, der aus doppeltem Billrodt'schem Battist (in jeder Apotheke erhältlich) hergestellt und mit einer Schnur fest verschnürt werden kann. Für den Hinweg benütze ich für den Pinsel ein gleiches Futteral. Unseren Köder stellen wir uns auch sehr verschiedener Art her. Ich benütze seit Jahren ein Gemisch von dunklem Bier und Rübensaft im Verhältnis 2:1, ab und an gebe ich noch etwas Zucker hinzu oder auch einmal ein paar Tropfen ranke Eier; ein bestimmtes Rezept habe ich nicht für diese Zubereitung; je nach Vorrat und Gutdünken. Denn nicht der Köder macht den Fang, diese Erfahrung haben wir gemacht; es kommt auf den Abend, den Wind und Glück an.

Alle diese Geräte packen wir ganz bequem in einen Rucksack, werfen ihn auf den Rücken, uns aufs Rad und fahren hinaus an geeignete Plätze. Der Anstrich muss so zeitig erfolgen, dass mit Einbrechen der Dunkelheit wir fangbereit sind. Den leeren Rucksack werfen wir wieder auf den Rücken. Wer Lust hat, ich tue es stets, nehme zu seiner persönlichen Sicherheit einen Revolver mit.

So ausgerüstet kann man sehr wohl allein fangen, angenehmer ist es aber und bietet mehr Genuss und Vergnügen, mit Sammelgefährten gemeinsam dem herrlichen Köderfange obzuliegen. Bald fängt er wieder an. Alles ist vorbereitet.

### Literatur.

#### P. Deegener: Die Metamorphose der Insekten.

Referat von Dr. O. Prochnow, Wendisch-Buchholz.

Aus der inhaltreichen, kürzlich bei B. G. Teubner erschienenen Arbeit greife ich für die Besprechung einige der interessantesten der behandelten Fragen heraus.

#### I. Wie ist die Larve entwicklungsgeschichtlich aufzufassen?

Die Antwort darauf ergibt sich auf Grund morphologischer Befunde hinsichtlich der Verschiedenheit von Imago und Larve. Deegener klassifiziert die Larvenorgane, deren Existenz die Unterschiede zwischen diesen beiden Entwicklungszuständen ausmacht, folgendermassen:

1. Organe, die bei der Larve weniger kompliziert gebaut sind, als bei der Imago oder auf derselben Stufe stehen oder der Imago ganz fehlen und im letzten Falle als primitive Organe anzusehen sind, sofern sie sich mit morphologisch gleichwertigen Organen weniger hoch entwickelter Insekten vergleichen lassen.

2. Rudimentäre Organe, d. h. solche, die funktionell oder ihrer morphologischen Beschaffenheit nach

als verkümmerte Organe anzusehen sind, die dem Tiere keinen merklichen Nutzen bringen und nur noch infolge der Erblichkeit auftreten.

3. Temporär retardierte Organe, d. h. solche, die von der Imago oder Endform erworben, dann auf die Jugendform übertragen und unter allmählicher Entwicklungshemmung nicht zu Rudimenten, sondern zu den »sekundären Imaginalscheiben«, den Anlagen der Imaginalorgane bei den Larven, wurden. Dazu rechnet Verfasser die Anlagen der den Larven fehlenden Facettenaugen, die man bei den Larven der zu den Syrphiden gehörenden Volucellen fand. Aus ihrer Existenz ist zu schliessen, dass die Jugendformen der Holometabolen, bevor sie durch Entwicklung von Larvenorganen in Anpassung an die Lebensverhältnisse zu echten Larven wurden, Facettenaugen besessen haben, wie es jetzt noch bei den Jugendformen der Hemimetabolen der Fall ist.

4. Provisorische Organe erster Ordnung nennt Deegener solche, die die Larve unabhängig von der Endform erworben hat und die dieser entweder fehlen oder sekundär auf sie übertragen wurden. Zu der ersten Untergruppe dieser Kategorie gehören z. B. die pedes spurii, die Spinnrüsen usw.

5. Provisorische Organe zweiter Ordnung sind solche, die sich bei Larve wie Imago finden, jedoch nach verschiedenen Richtungen entwickelt sind.

6. Endlich als primäre Organe bezeichnet Verfasser »Körperteile, welche während des Larvenlebens vollständig in der progressiven Entwicklung gehemmt sind und von ihrem Zustande als Anlagen aus unmittelbar den imaginalen Formzustand anzunehmen, ohne je einen funktionierenden larvalen zur Ausbildung zu bringen«. Beispiele dazu bieten der Kopf und Beine der vermiformen Dipterenlarven.

Diese Uebersicht zeigt, dass die Larve alle Organe wenigstens in der Anlage oder in anderer Form aufweist, die die Imago besitzt, und dass ihr ausserdem Organe eigen sind, die der Imago fehlen. Daraus folgt, dass die echte Larve von der Imago abzuleiten ist und deren Existenz voraussetzt, dass also die Larve die entwicklungsgeschichtlich jüngere Form ist und sich durch besondere Anpassungen aus den der entwickelten Form ähnlichen Jugendformen herausdifferenziert hat. Diese Auffassung stützen gelegentliche Rückschläge zu diesen phylogenetischen Vorstufen.

Der phylogenetische Entwicklungsgang dürfte demnach von der imaginiformen (= der Imago ähnlichen) Jugendform über die semiimaginiforme zu der Imago ganz unähnlichen echten Larve geführt haben.

#### II. Phylogenetische Entstehung der Metamorphose.

Eine hypothetische Urform, von der ausgehend sich sowohl die jetzige Imago wie die echte Larve entwickelt haben, erhalten wir, wenn wir sowohl aus unserem Begriff der Imago wie aus dem der Larve die sekundär erworbenen Eigenschaften streichen. Dann erhalten wir eine Jugendform mit Campodea-Charakter, von der aus sich die Entwicklung sowohl zur Endform wie zur Larve konstruieren lässt. Insbesondere ist die Entwicklung zur Larve durch drei verschiedene organologische Differenzierungen bezeichnet: einmal wurde ein Teil der imaginalen Organe in der Ausbildung gehemmt, dann ein anderer Teil umgebildet und schliesslich wurden noch neue (echte Larven-) Organe gebildet. Daneben findet sich nicht selten eine regressive Entwicklung, die bis zu der primitiven Urform oder noch darüber hinaus führt. Im allgemeinen hat man in dem Fortschreiten der regressiven Entwicklung, die sich besonders in der Entwicklungshemmung der ima-

ginalen Organe, dem Stehenbleiben auf der Stufe der Imaginalscheiben kundgibt, eine günstige Bedingung (jedoch keineswegs erregende Ursache) für die Erwerbung provisorischer Organe zu erblicken. Die neuen Bedingungen, unter denen die Jugendformen lebten, führten eine Anpassung an ganz andere Verhältnisse herbei als die waren, unter deren Einwirkung sich die primitive Urform zur Imaginalform im Laufe der Phylogenie entwickelt hat. Wenn wir also ontogenetisch eine Form aus einer — sagen wir — im Wasser lebenden Jugendform hervorgehen sehen, so dürfen wir daraus nicht schliessen, dass auch phylogenetisch die Endform aus einer im Wasser lebenden Form hervorgegangen ist. Das biogenetische Grundgesetz gilt hier nur mit grosser Einschränkung; die Larve ist keine reine Rekapitulation eines früheren phylogenetischen Zustandes, sondern durch sekundäre Anpassung stark verändert.

Offenbar ist es zweckmässig, wenn die Anzahl der Häutungen, die mit bedeutendem Materialverlust verbunden sind, möglichst eingeschränkt werden kann. Dieser Vorteil ist jedoch nicht erreichbar, solange ein kontinuierlicher Uebergang von der Jugendform zu einer organologisch stark differenzierten Endform besteht; er wird jedoch dadurch ermöglicht, dass aus der kontinuierlichen eine sprungweise Entwicklung wurde, indem im Anschluss an eine Häutung eine möglichst grosse Veränderung der umzubildenden Organe stattfand, so dass die durch den Häutungsakt getrennten Stadien untereinander unähnlicher wurden. Dabei blieben die Organe, die sich sonst allmählich entwickelten, auf der Stufe der Anlagen stehen und entwickelten sich aus diesen erst relativ spät und in viel kürzerer Zeit. Durch diese Entlastung der Jugendform war die Möglichkeit gegeben — wie bereits erwähnt —, sich neuen, speziellen Umständen angepasste Organe zu erwerben.

Im Anschluss daran geht Verfasser kurz auf die Frage nach den Ursachen der organologischen Differenzierung ein. Seine nicht uninteressanten Ausführungen darüber gipfeln jedoch nicht in der Aufstellung einer Hypothese, sondern eines Fragezeichens; doch scheint er der Paulyschen Theorie recht nahe zu stehen. »Für unseren Fall« — sagt er — »sind wir ausserstande, ehrlicher Weise und ohne unsere Zuflucht zu schwindlichen Hypothesen zu nehmen, anzugeben, wieweit äussere Not mitsprach, wieweit günstige äussere Verhältnisse mitwirkten, welche dem Tier gestatteten, seiner Neigung zu folgen.« Dieser Auffassung der Paulynisten entgegengetretend, habe ich schon einmal gezeigt, dass der obigen Ansicht zugrunde liegende »Analogieschluss« nicht berechtigt ist, ja dass das Verfahren überhaupt nicht als Erklärung durch Analogisierung zu bezeichnen ist. Offenbar meint man, dass man davon ausgehen dürfe, dass bei uns Menschen die Bedürfnisse die Zweckhandlungen, durch die die Bedürfnisse befriedigt werden, hervorriefen. Damit darf man jedoch nicht die den Tieren intrajizierten Bedürfnisse nach neuen Organen und die sich nach der Meinung der Paulynisten darauf einstellenden Zweckhandlungen in Parallele stellen. Denn alle unsere Bedürfnisse beziehen sich auf vorstellbare oder gar vorhandene oder vorhanden gewesene Zustände; wir dürfen aber nicht annehmen, dass die neuen Zustände, in die die Insekten kommen können, und die in Anpassung an diese zu bildenden Organe den Insekten vorstellbar sind. Also dürfen wir, wenn anders wir durch Analogie erklären wollen, überhaupt nicht von Bedürfnissen nach Organen bei Tieren reden, die sich diese offenbar nicht vorstellen könnten. — Dadurch wird die stolze Teleologie Paulys als un-

brauchbar dargetan, ohne dass daraus die Unmöglichkeit einer aitiologischen psychovitalistischen Abstammungslehre folgte.

Nicht ganz beistimmen möchten wir auch der Deegenerschen Darstellung des Verhältnisses der Anteilnahme der Larve und der Imago an der Erhaltung des Individuums und der Art. Die interessante Stelle lautet: »Die Larve steht in erster und meist auch in einziger Linie im Dienste der Erhaltung des Individuums und emanzipiert sich (wenngleich natürlich nicht vollkommen) in sehr hohem Grade vom Dienste der Arterhaltung. Bei der Imago aber tritt, von wenigen Ausnahmen abgesehen, die Erhaltung des Individuums so stark in den Hintergrund, dass sie häufig zur Nahrungsaufnahme gar nicht mehr fähig ist, während alle Imagines, auch die unfruchtbaren der staatenbildenden Insekten, im Dienste der Arterhaltung stehen.« — Dazu ist zu bemerken: Bei der Imago tritt in vielen Fällen die Erhaltung des Individuums gegenüber der Erhaltung der Art zurück; sobald nämlich das Geschäft der Fortpflanzung erledigt ist oder doch bald danach stirbt das Individuum, während es in anderen Fällen selbst den Winter überdauert, wenn der Akt der Fortpflanzung vielleicht des Schutzes der Eier wegen in den Beginn der warmen Jahreszeit verlegt werden musste (z. B. bei den meisten Vanessaen). Zwar scheint es, dass es beim Larvenstande anders ist; aber kommt denn nicht jede Erhöhung der Vegetabilität der Larve als des Individuums der Art zugute? Die Larve steht im Dienste der Erhaltung des Individuums und damit mittelbar im Dienste der Arterhaltung. Auch somatische Adaptionen der Imago nützen der Art nur mittelbar, also in derselben Weise wie die Anpassungen der Larve. —

### III. Warum tritt bei den holometabolen Insekten ein Puppenstadium auf?

Das Puppenstadium bildet den Uebergang von der zum Zwecke der Nahrungsaufnahme spezialisierten Larve zu der besonders zwecks Fortpflanzung differenzierten Imago, also zwischen zwei derart verschiedenen Entwicklungszuständen, die man geneigt sein möchte, in ganz verschiedene Klassen des Tierreiches zu versetzen, wenn sie uns nicht die Ontogenie als auf das engste miteinander verbunden zeigte. Am auffälligsten unterschieden werden diese beiden Stadien durch die Existenz der Larvalorgane (oder nach Deegeners Terminologie der provisorischen Organe erster Ordnung) und der Imaginalorgane, so dass die Vermutung auf der Hand liegt, dass die Rückbildung der Larvalorgane und die Ausbildung der Imaginalorgane die Einschlebung eines nur diesem Umbildungsprozesse gewidmeten Stadiums nötig macht. Die Verhältnisse bei den Odonaten und Perliden beweisen, dass ein Puppenstadium mit dem Auftreten provisorischer Organe allein nicht notwendig verbunden ist. Der Umstand, dass eine Puppe immer da auftritt, wo die Jugendform keine äusserlich sichtbaren Flügelanlagen besitzt, scheint dafür zu sprechen, dass darin ein bestimmendes Moment für das Puppenstadium liegt. Mitbestimmend für das Auftreten der Puppe ist die Forderung der schnellen Ausbildung der Flügel offenbar. Es scheint also, als sei die Ausbildung so grosser chitinöser Körperanhänge, wie es die Flügel sind, im Anschluss an eine Häutung nicht möglich. Die regelmässig bei der Puppe auftretenden Flügelstummel ermöglichen jedoch einen leichten Uebergang zum imaginalen Flügel; dazu sind sie der Puppe nicht hinderlich. Da jedoch die Orthopteren Flügel haben und keine Metamorphose, die Flöhe jedoch keine Flügel und trotzdem eine Metamorphose, so kann die Entwicklung der Flügel als alleinige Ursache des

Auftretens einer Metamorphose nicht angesehen werden. So kommt Verfasser zu folgender Antwort auf die Frage nach den Ursachen des Auftretens eines Puppenstadiums: Wenn die Jugendform durch die Ausbildung provisorischer Organe von der Imago stark abweicht, die imaginalen Charaktere bei der Larve äusserlich ganz verwischt wurden und auch die Proportionen am Körperstamm und dessen Anhängen bei Larve und Imago stark divergieren, so war eine Ueberführung der Larve in die Imago nur durch Einschaltung eines Puppenstadiums möglich.

Dass die Puppe noch weniger als die Larve als reine (d. h. nicht gefälschte) Rekapitulation eines früheren Zustandes angesehen werden kann, braucht nur angedeutet zu werden. Jedoch ist auch dem Puppenstadium eine gewisse phylogenetische Bedeutung nicht abzuspüren. Sie hat als eine in ihrer Organisation sowohl von der Ausbildung der Larve als auch der Imago bestimmte Zwischenform zwischen diesen beiden Entwicklungsstadien zu gelten. Zudem kommen sowohl in der Ausbildung der inneren Organe Rekapitulationen vor, wie auch in der Entwicklung der Flügel.

**Die paläarktischen Arten der Gattung Zygaena.** Von Clemens Dziurzynski, Wien. Spezialistische Bearbeitungen so formenreicher und schwieriger Insektengattungen, wie Zygaena, bringen immer Neues und Brauchbares. Die ersten präzisen Zusammenstellungen fast der ganzen Gattung — denn diese ist fast ausschliesslich paläarktisch — hat nach früheren primitiven Versuchen Staudinger gebracht (1870), dann Kirby (1892) und schliesslich Staudinger und Rebel (1901). Seitdem ist aber wieder manches Neue hinzugekommen und eine präzise synoptische Darstellung, welche diese neueren Ergebnisse zusammenfasst und die der Abfassung des Kapitels »Zygaena« in den »Grossschmetterlingen der Erde« hätte als Grundlage dienen können, hat Referent, als er jene Gattung bearbeitete, sehr vermisst.

Wie in vielen neueren Werken ist trotz des Einspruchs der orthodoxen Nomenklatoren der Name Zygaena dem Namen Anthrocera vorgezogen worden, worin wir trotz unserem Bekenntnis zur Beibehaltung der Prioritätsregel aus verschiedenen Gründen, deren Erörterung hier zu weit führen würde, keinen Nachteil erblicken können.

Dziurzynski zählt 72 Arten mit zusammen 375 Formen auf. Er unterscheidet 3 Gruppen: Die Puraliformes, die Transalpiniformes und die Carnioliciformes. Die erste und die letzte Gruppe sind sicher durchaus natürliche; bei der mittleren will es uns scheinen, als ob es eine recht weit von einander entfernte Formen enthaltende Mischgruppe wäre, da sie Arten wie cynarae, filipendulae, exulans, meliloti, oxytropis etc. enthält. Diejenigen Aberrationen der Zygänen in Farbe (gelbe statt rote Fleckung) sowie die Abweichungen hinsichtlich des Hinterleibsgürtels — im ganzen 9 — werden benannt, nachdem ihre Analoga bei vielen anderen Arten bereits früher Namen erhalten haben.

Der Arbeit sind 2 recht gute Tafeln beigegeben, die 22 teils bisher nicht richtig, teils noch gar nicht abgebildete Arten bzw. Formen bringen. 7 davon weichen in der Färbung der Flecken und der Hinterflügel, die statt rot bald gelb, bald braun sind, von den typischen Formen ab und sind meistens, wie der Verfasser richtig bemerkt, nicht in den »Grossschmetterlingen der Erde« abgebildet, doch werden, wie aus den Hinweisen im Text hervorgeht, die wichtigeren auf der noch nicht ausgegebenen Zygärentafel erscheinen. —

Obwohl die Arbeit äusserst kurz gefasst ist und auf ihren 60 Seiten von jeder Form nur das Allernotwendigste, ohne alle biologischen Exkurse, sagt, orientiert sie doch vortrefflich und man kann danach leicht bestimmen, besonders wenn man dabei ein Bilderwerk, in dem die Hauptformen abgebildet sind, benützt. Die Diagnosen sind von jener präzisen Knappheit, wie sie nur ein die ganze in Betracht gezogene Formenreihe gleichzeitig übersehender Spezialist geben kann

Schliesslich bringt die Schrift auch einige Berichtigungen und erwähnt, dass in den »Grossschmetterlingen der Erde« insofern ein Irrtum mitunter gelaufen ist, als das als Zyg. carniolica ab. amoena abgebildete Stück nur einen Uebergang zu dieser Form bildet.

Dr. Seitz.

**C. Schreiber, Raupenkalender,** nach den Futterpflanzen geordnet für das mitteleuropäische Faunengebiet. Das Werkchen, dessen zweite Auflage vorliegt, ist unzweifelhaft dem eigenen Bedürfnis des Verfassers sowie dessen reicher Erfahrung entsprungen. Solche Werke haben immer Handlichkeit und praktische Verwendbarkeit vor andern voraus. Die Fragen, die hier beantwortet werden, sind die, die der Verfasser früher sich selbst stellte und die er anfangs durch seine selbstgemachten Notizen beantwortete. Was den einen Sammler interessiert, muss aber notwendig auch dem andern von Wert sein. Sehr wichtig ist das kleine Format, das gestattet, das Buch mitzunehmen auf die Exkursion, so dass man nicht erst vorher »auswendig zu lernen« braucht. Bei der heutigen Weltlage begrüssen wir jede Vereinfachung, jede Zeitersparnis für den Sammler, dem oft die Freistunden unendlich knapp zugemessen sind, mit aufrichtiger Freude; der Verfasser erwirbt sich ein direktes Verdienst, indem er die Liebhaberei einer Anzahl von Existenzen zugänglich macht, denen die erschwerten Verhältnisse sie sonst nicht gestattete. Die Uebersichtlichkeit des 137 Seiten starken Heftchens, das erst die Futterpflanzen, dann die Lepidopteren in alphabetischer Registerform geordnet bringt, macht es jedem nicht schon sehr erfahrenen Sammler empfehlenswert, und durch den geringen Preis ist es auch jedem zugänglich.

**Lampert, K., Bilder aus dem Käferleben.** In dem Sammelwerk »Naturwissenschaftliche Wegweiser« erschien das ca. 100 Seiten starke Heftchen des durch seine Schilderungsgabe weit bekannten Verfassers. Die Biologie kommt heutzutage vielfach zu kurz. Nicht jeder kommt als »Rentier« auf die Welt und kann wie ein Sir John Lubbock 12 Stunden pro Tag den Insekten zusehen und ihnen ihre Geheimnisse ablauschen; wer sich heute im Erwerbsleben fünfzig Jahre lang abgerackert, hat meist die Geduld oder auch die Fähigkeit verloren, sich halbe Tage lang an einer Stelle aufzuhalten, bis eruiert ist, was dieses oder jenes Käferchen wohl mit seinem auffallenden Gebahren bezweckt. Lampert gibt darum, ohne auf die Systematik weiter einzugehen — hierfür hat man ausführliche Werke —, kurze, wenige Seiten lange biologische Skizzen der bei uns einheimischen Käferfamilien, mit den Cicindelen beginnend und mit den Coccinellen schliessend. Eine bunte, 4 schwarze Tafeln und zahlreiche Textbilder stellen Szenen aus dem Käferleben dar, wie kämpfende Hirschkäfer, Totengräber bei der Arbeit etc. Das Büchlein, Oktav, zu minimalem Preise, erscheint als »Wegweiser«; es will hauptsächlich anregend wirken und empfiehlt sich ausser Anfängern

vor allem denen, die beruflich damit befasst sind, Beobachtungssinn und Naturliebe bei der Jugend zu fördern.

**Fruhstorfer, H., Neue indo-australische Mycalesis und Besprechung verwandter Formen** (Verh. der k. k. zool. botan. Ges. Wien). — Eine überaus verdienstvolle, fast zu einer Monographie vertiefte Synopsis. Eines der schwierigsten Kapitel der Lepidopterologie! In etwas über 100 Seiten mit einer (schwarzen) Tafel gibt der Verfasser eine gedrängte literarische Uebersicht, eine biologische Skizze und im systematischen Teil eine kritische Besprechung der bis jetzt bekannten Mycalesis und deren nächstverwandten Gattungen (*Mandarina*, *Drusillopsis*, *Ptychandra* und *Lamprolenis*); im ganzen gegen 100 Arten mit einer sehr grossen Zahl von Nebenformen. Seit Moore, der den Duftorganen der ♂♂ eine zu grosse systematische Wichtigkeit beimass und daher schon starke Verwirrung durch unhaltbare Spaltungen in die Gattung brachte, bilden die Mycalesis ein völlig unübersehbares Chaos von Geschlechts-, Saison- und Lokalformen. De Nicéville und Doherty haben als Erste die seinerzeit ganz überraschende Tatsache gebracht, dass viele Mycalesis geaugte und augenlose Formen haben. Das stiess selbst bei gewiegten Entomologen — ich nenne nur C. A. Dohrn, A. Butler etc. — auf energischen Widerspruch, bis die Eizucht Beweise brachte. Seitdem wusste man gar nicht mehr, wie man mit dieser Gattung proteusartiger Gestalten daran war. Fruhstorfer scheidet die Gattung nur in 2 sehr ungleiche Untergattungen, *Orsotriaena* mit *medus* und *jopas* und *Mycalesis* s. s. mit allen übrigen (82) Arten. Die durch diese Arbeit, deren Mühseligkeit man bei der Kürze, in welche die Resultate zusammengedrängt sind, leicht unterschätzt, geschaffene Neuordnung war ein von allen Systematikern tief empfundenes Bedürfnis. Sie zustande zu bringen erheischte ein enormes Material und die persönliche Anwesenheit auf fast allen indischen Inseln und Gebirgen; nur letztere ermöglichte die zoogeographischen Ausführungen, mit denen die Arbeit schliesst.

Die 4 Februarnummern der „**Grossschmetterlinge der Erde**“ enthalten:

1. und 2. Februarwoche: P. II. Lief., 24. Fortsetzung der indischen Papilios, von Dr. K. Jordan. 80 Formen, zumeist nachahmender Falter; dabei neue Formen wie *P. epycides hypochra*, *P. paradoxa eucyana*, *melanostoma*, *P. castor dioseurus* etc.; ferner (Lief. 25) amerikanische Pieriden (*Catantacta*, *Daptonoura*, *Mathania*, *Hesperveharis* und *Leucidia*). Auch hier sind neue Formen eingeführt (*Dapton. eureomaculata pallida*, *Hesp. marchalii susphuresceus* etc.), bearbeitet von J. Röber. Beigegeben sind 2 Tafeln mit *Danaiden* (31, 32).

In der dritten Februarwoche erschien Lief. 42 der Paläarktiker, der die *Lycaeniden* (*Ilerda*, *Cigaritis* etc. bis *Chrysophanus*) und zwei *Argynnis*-Tafeln enthält, vom Herausgeber.

In der vierten Februarwoche erschien Lief. 26 des II. Teils, Fortsetzung der amerikanischen Weisslinge bis *Gonepteryx* von J. Röber; dazu Taf. 33 und 34, *Melinaea* und *Mechanitis* enthaltend.

Von den „**Grossschmetterlingender Erde**“ wurden im Monat März 5 Lieferungen ausgegeben.

Am 12. März erschien Lief. 27 des II. Teils; im Text ist die *euchenor-* und *helenus-*Gruppe der indischen *Papilio* von K. Jordan behandelt; die Tafeln enthalten 48 *delias*-Bilder.

Am 16. März erschien Heft 43 der Paläarktiker mit *Lycaeniden* im Text und einer *Argynnis*-Tafel, die 64 Abbildungen, dabei meist Unterseiten, bringt, vom Herausgeber.

Am 18. März erschien die 44. Lieferung mit den *Lycaeniden*-Gattungen *Azonus*, *Rizera*, *Chilades*, *Everes* und dem Anfang von *Lycaena*, vom Herausgeber. Die beigelegten zwei Tafeln enthalten paläarktische *Zygaenen*.

Am 19. März erschien Lief. 28 der Exoten, die indische *polytes*-Gruppe der *Papilio* enthaltend, von K. Jordan, dazu Taf. 54 und 58 mit 66 Bildern indischer Pieriden; die *Delias* meist von der Unterseite.

Am 26. März erschien die 29. Lieferung der Exoten, wesentlich *Colias* enthaltend, bearbeitet von J. Röber; dazu zwei Tafeln, enthaltend *ceratinia*, *napeogenes*, *dircenna* und einige andere.

Von dem Riesenunternehmen des British Museum „**Catalogue of the Lepidoptera Phalaenae**“, eine monographische Bearbeitung sämtlicher Nachtfalter der Erde, ist soeben Bd. VII (XV 709 pg., 184 Fig. im Text, mit Atlas [Taf. CVIII—CXXIII]) erschienen. Hampson setzt darin seine Bearbeitung der Noctuiden fort und behandelt im vorliegenden Bande den ersten Teil der artenreichen (auf 3000 Species geschätzten) Unterfamilie der *Acronyctinae*. Von den besprochenen 842 Arten gehören 194 der paläarktischen Fauna an. Ein kurzer Vergleich der Systematik und Nomenklatur des Verfassers im Vergleich zum Stgr.-Rbl.'schen Kataloge dürfte vielleicht von Interesse sein (es sollen nur paläarktische Arten berücksichtigt werden, die Reihenfolge ist die von Hampson eingehaltene).

In der Gattung *Amphipyra* wird *A. sergei* Stgr. von *A. alpherakii* als eigene Art abgetrennt, die schwankenden Art- und Gattungsrechte der *A. molybdea* Chr. durch eine genaue Beschreibung und Abbildung befestigt (neuer Fundort: Taurus) und sowohl *A. cinnamomea* wie *effusa* in die schon von Guenée begründete Gattung *Syntomopus* untergebracht. *A. eriopoda* H. S. wird ganz wo anders (*Perigea*) hingestellt.

Die Gattung *Gracilipalpus* Calb. wird nur auf *ephialtes* Hb. und *turcomanica* Chr. beschränkt. Für *Rusina umbratica* wird ein neuer Gattungsname, *Stygiostala*, eingeführt, da *Rusina* Stph. nicht der *Rusina* auct. entspricht. *R. coraxa* Pnglr. ist ja schon früher als *Agrotis oblongula* Stgr. erkannt worden.

*Mania maura* L. und *Dipterygia scabriuscula* L. werden unter Beibehaltung der alten Nomenklatur hier angeschlossen.

Als *Parastichtis* Hb. fasst Hampson eine Anzahl früher unter *Hadena* stehender Noctuen zusammen und zwar: *lithoxylea* Schiff., *sublustris* Esp., *arabs* Oberth. (von Hampson früher in Bd. VI p. 331 seines »Catalogue« irrthümlich als Varietät von *Hadena solieri* B. aufgefasst), *monoglyphia* Hufn. mit *polyglypha* Stgr. als Varietät, *hepatica* (L.) Hb., *rurea* F., *funerea* Hein. (interessant ist das Vorkommen dieser Art in Kashmir und Punjab), *veterina* Led. (bon. sp.) mit *haelsseni* Graeser als Varietät.

Zum grössten Teil aus früheren *Hadena*-Arten ist auch die Gattung *Trachea* Ochs. zusammengesetzt. Sie besteht bei Hampson aus: *Euplexia bella* Butl., *Trachea melanospila* Koll. (= *kosakka* Oberth.), *atriplicis* L. und *auriplena* Wlk. (= *lucia* Butl.), *Hadena jankowskii* Obth., *leucodon* Ev., *illyria* Frr., *pabulatricula* Brahm, *fraudulenta* Stgr., *obscura* Haw. (= *gemina* Hb., auct.), *basilinea* F. (*fnitima* Gn.,

nec basistriga Stgr., ist eigene Art), unanimis Tr., rubrirena Tr., furva Hb., anceps Schiff. (= sordida Bkh.), oblonga Haw. (= abjecta Hb., auct.), secalis L., askoldis Oberth. und Celaena chalcirena Pngl. (1902).

Die verhältnismässig artenreiche Gattung **Euplexia** Stph. (42 Species) ist im paläarktischen Gebiet nur durch lucipara L., illustrata Graeser und laetevirens Obth. (gemmifera Wlk. und decorata Moore sind zwei davon verschiedene Arten) vertreten.

Zur vorwiegend amerikanischen Gattung **Perigea** Gn., aus der bisher im pal. Gebiete nur *P. circuita* Gn. von den Canaren bekannt war, rechnet Hampson auch *Amphipyra eriopoda* H. S., wie schon oben erwähnt.

Miana Stph. finden wir hier als **Oligia** Hb. wieder und zwar mit folgenden Arten: *Craniophora paupera* Stgr. (!), *Miana sordida* Btl. (= *variegata* Obth.), *ophiogramma* Esp., *fasciuncula* Hw., *strigilis* Cl. (*latruncula* Hb. ist nicht artlich abgetrennt, obwohl der exakte Nachweis der Artberechtigung dieser Form schon früher geführt worden ist [Petersen, Revue Russe d'Entomologie, VII. 1907, pg. 206—9]), *vulnerata* Butl. (= *doerriesi* Stgr.), *leuconephra* (Pngl.) Hamps. n. sp. (aus Ussurien), *litterosa* Hw., *furuncula* Schiff. (= *bicoloria* Vill.), *captiuncula* Tr., *Celaena haworthii* Curt, sowie *Hadena scolopacina* Esp., *arcta* Led. und *arctides* Stgr.

Für *Hadena lateritia* Hufn. wird eine neue Gattung **Agroperina** aufgestellt und gleichzeitig eine neue, dahin gehörige Art (*Agr. fervida* Hmps., = *Hypernaenia violacea* Stgr.-Cat., *nec* Butl.) vom Kuku-noor beschrieben.

Eine neue Gattung **Oederemia** wird gleichfalls für zwei neue Arten aus dem paläarktischen Faunengebiet (*diadela* [Pngl.] Hamps. vom Alexander-Gebirge, *lithoplasta* [Pngl.] Hamps. aus Taschkent) aufgestellt und *Bryophila umovii* Ev. mit einem (?) dahin gezogen.

Als **Eremobia** Stph. fasst Hampson folgende Arten zusammen: *Phoebophilus amoenus* Stgr., *Hadena ochroleuca* Esp., *Eremobia deckerti* n. sp. vom Altai, *Hadena decipiens* Alph., *Heterographa püngeleri* Bartel 1904, *Zelleri* Chr., *Mamestra* (*Hadena*) *alpigena* B., *Hadena platinea* Tr., *ferrea* Pngl. 1906 (wahrscheinlich Varietät von *H. platinea*), *montana* H. S., *Zeta* Tr. (mit *farinulenta* Chr. als Synonym), *maillardi* H.-G., *Luperina mutica* Chr., *bischoffii* Chr. und *dumetorum* H.-G.

Die bisher nur auf eine Art (*speciosa* Brem. aus Ostasien) beschränkte Gattung **Sidemia** Stgr. wird hier wesentlich erweitert. Als dahin gehörig betrachtet Hampson: *Hadena christophi* Alph., *subornata* Stgr., *Dyschorista contecta* Graes., *plebeja* Stgr., *fissipuncta* Hw., *Apamea judaica* Stgr., *Luperina standfussi* Wisk. und *L. zollikoferi* Fr.

Ebenso wird die Gattung **Margelana** Stgr. (bisher einzige Art *versicolora* Stgr., nachträglich zugekommen *M. veteriosa* Pngl. 1907) durch das Einfügen von *Phoebophilus lenis* Stgr. und *Ph. discrepans* Stgr. bereichert, dagegen wird *Margelana misella* Pngl. 1907 als Vertreter einer neuen Gattung **Ecbolemia** aufgefasst.

Den präokkupierten Gattungsnamen *Centropus* Chr. (typische Art *scripturosa* Ev.) ändert Hampson in **Centropodia** um, übersieht dabei jedoch, dass der Name schon vorher zweimal geändert worden ist: 1902 (in Berl. Ent. Zeitschr. Vol. XLVII. p. 140) von Speiser in *Scythocentropus*, 1907 (in Revue Russe d'Entomologie, VII. p. 267) von Alpheraky in *Hugonia*. Die fragliche *Hadena inquinata* Mab., im Stgr.-Rbl.'schen Kataloge mit einem (?) als Synonym von *Mamestra* (*Cardepia*) *irrisor* Ersch. aufgeführt, wird als eine *Centropodia* erkannt.

(Schluss folgt.)

## INSERATE

### Vereinsnachrichten.

#### Stuttgarter Entomologen-Verein.

(Gegründet 1869).

Sitzung jeden Freitag abend im Vereinslokal „Bauhütte“, Büchsenstr. 53. Gäste sind willkommen.

#### Entomolog. Verein „Polyxena“, Wien VII., Neubaugürtel 24/26.

Mitgliederzusammenkunft jeden Dienstag, 8 Uhr abds. Vereinszeitschrift erscheint monatlich und wird an Mitglieder kostenlos abgegeben.

An Vereinsabenden Vorträge, Diskussionen. Lebhafter Tauschverkehr. Reichhaltige Bibliothek steht den Mitgliedern zur Verfügung. Bücher werden an auswärtige Mitglieder versandt. Jahresbeitrag 5,20 Kr. Einschreibgebühr 1 Kr.

#### Entomologische Vereinigung Freiburg i. B.

Zusammenkunft jeden Dienstag 9 Uhr abends im Parkhotel. Interessenten stets eingeladen.

#### Entomolog. Verein „Atropos“, Dresden.

Laut Beschluss der Generalversammlung vom 26. März finden die Sitzungen alle zwei Wochen und zwar Montags statt.

#### Entomolog. Verein in Karlsbad. (Gegründet 1887.)

Vereinslokal: Café und Restaurant „Panorama“. Die Mitglieder-Zusammenkünfte finden jeden ersten Sonntag des Monats, nachm. 2 Uhr, statt. Gäste willkommen.

#### Verein der Entomologen zu Halle a. S.

Sitzung jeden Donnerstag nach dem 1. und 15. des Monats im Restaurant „Zu den 2 Türmen“, Geiststrasse 23. Gäste willk.

#### Entomologenverein Basel (Schweiz).

Versammlung jeden Samstag im Lokal Restaurant Senglet, Gerbergasse, Ecke Leonhardsgasse. Sitzung je am 1. Samstag im Monat

Der Präsident:

T. Schierz, Basel, Münsterberg 11.

#### Entomologischer Verein Braunschweig.

Jeden 1. und 3. Dienstag im Monat Vereins-sitzungen im Restaurant „Kyffhäuser“.

Beginn 9<sup>1/2</sup> Uhr abends.

Gäste stets willkommen.

#### Entomologischer Verein Gotha.

(Eingetr. Verein.)

Sitzung jeden Donnerstag abend 8<sup>1/2</sup> Uhr im Hotel Mahr, Auguststrasse.

Vorsitzender: W. Hesse, Bürgeraue 4. Schriftführer: O. Ebert jr., Mönchelstr. 31.

#### Entomologische Vereinigung „Sphinx“ in Wien XVI,

Hasnerstrasse 69 (Richard Gärtner's Gasthaus). Sitzung jeden Dienstag, abends 7 Uhr. Gäste stets willkommen.

#### „Aurora“, Entomolog. Verein, Breslau.

Sitzung jeden Donnerstag 8<sup>1/2</sup> Uhr im Restaurant „Winkler“, Neue Schweidnitzerstrasse 7/8. Gäste stets willkommen.

#### Entomolog. Verein „Fauna“ Leipzig.

Sitzungen Montags 8<sup>1/2</sup> Uhr Stadt Nürnberg. Vereinsbibliothek ca. 700 Bände. — 128 Mitglieder.

Im Verein werden alle Insektenordnungen gesammelt und besprochen.

Gäste stets willkommen!

Der Vorstand.

#### Entomologische Vereinigung Plauen i. V.

Vereinsabende alle 14 Tage Dienstags in Hühns Restaurant, abends 9 Uhr.

Gäste willkommen.

#### Entomologen-Vereinigung für Turn und Umgebung.

Die nächste Vereinsversammlung findet am 17. April i. J. im Vereinslokal (Restaurant „Krone“) in Turn statt.

Vom 18. April i. J. ab jeden Sonntag gemeinsame Sammelausflüge ins Erz- oder Mittelgebirge. Für bestimmte Exkursionsleitung ist Vorsorge getroffen.

Der Vorstand.

#### Entomologenklub Pforzheim.

Jeden Samstag 1<sup>1/2</sup>9 Uhr Versammlung im Vereinslokal „Bräuhaukeller“. Gäste willkommen.

Vorstand: Herm. Rometsch

Kaiser Friedrichstr. 63.

#### Frankfurter Entomologische Gesellschaft Frankfurt a. M.

Versammlungen finden alle 14 Tage Freitag abends 9 Uhr im Restaurant Stier, Scharnhorststr. 18 statt.

Gäste stets herzlich willkommen.

Entomologischer Verein Limbach i. Sa.  
Gegründet 1884. 42 Mitglieder.

Sitz „Kubns Gasthaus“ Limbach. Vereins-  
abende jeden 1. und 3. Montag im Monat,  
abends 1/2 9 Uhr. Gäste sind stets will-  
kommen.

Entomologischer Verein Krefeld  
(nicht mehr Club). Gegr. 1905.  
Sitzung alle 14 Tage im Rest. Lorenz  
Wolters, Burgstr. Gäste willkommen.

Naturwissenschaftl. Verein „Universum“  
Finsterwalde.  
Sitzung jeden Sonnabend 8 1/2 Uhr im  
Gasthaus „Deutsches Haus“, Cottbuserstr.  
Gäste willkommen.

## Coleopteren u. a. Insektenordn.

### Feine Caraben!

Cratocephalus cicuticosus . . .	8,— Mk.
Cryptocarabus lindemanni . . .	10,— „
Semnocarabus transiliensis . . .	7,— „
Ophiocarabus progressus . . .	6,— „
Tribax biebersteini v. agnatus . . .	4,— „
Plectes reitteri . . .	3,50 „
Chrysocarabus olympiae . . .	4,— „
Ferner	
Cicindela lacteola v. undata . . .	3,— „

Ernst A. Böttcher  
Naturalien- u. Lehrmittel-Anstalt  
Berlin C. 2, Brüderstr. 15.

### Java-Käfer.

Erhielt soeben Käferausbeute aus Java  
und verkaufe dieselben genadelt **unaus-  
gesucht** in Losen von 50 Stück zu 6 1/2 Mk.  
inkl. Porto und Verpackung gegen Vorein-  
sendung des Betrages.  
W. Neuburger, Entomolog. Kabinett  
Berlin SW., Bernburgerstr. 11 I.

### Friedr. Schneider, Berlin NW.

Zwinglstr. 7

empfehlte sein riesiges Lager in exotischen  
Käfern und sendet seine Preislisten No. 9  
und 11 gratis und franko. **Auswahl-  
sendungen an Spezialisten, Sammler von  
Schaustücken, an Händler und Vereine**  
werden gern gemacht. Preise denkbar billig.  
Tausch immer erwünscht. Ankauf per Kasse  
stets gesucht.

### Käfer-Weltcenturie.

100 Käfer aus verschiedenen Ländern der  
Erde, zum Teil mit Namen, vielseitige For-  
men und Arten enthaltend, feine Exoten  
darunter, offeriere ich zu dem extra billigen  
Preise von 15 Mk. inkl. Porto und Ver-  
packung gegen Voreinsendung oder Nach-  
nahme.

W. Neuburger, Entomolog. Kabinett  
Berlin SW., Bernburgerstr. 11, I.  
Fernsprecher Amt VI, 12592.

### Ceramb. heros (Riesenbock)

liefern auch in diesem Jahre ab Juni in  
jedem Quantum unversehrt, lebend oder  
tot, gegen Nachnahme.

Suche Zuchtmaterial von  
**milhauseri, bucephaloides und  
Thecla quercus.**

Unzicker, Apotheker, Blieskastel (Pfalz).

### Für Vereine und Wiederverkäufer!

1 Dtzd. genadelte ganz frische Chalco-  
soma atlas ♂, einer der grössten und  
schönsten Käfer der Welt, prachtvolle Schau-  
stücke, verkaufe ich zu dem beispiellos bil-  
ligen Preise von 30 Mk. per Dtzd. inkl.  
Porto und Verpackung gegen Nachnahme  
oder Voreinsendung.

W. Neuburger, Berlin SW.  
Bernburgerstr. 11 I.

### Spottbilliges Angebot.

500 präparierte, genau benannte palä-  
arktische Käfer in mindestens 200 Arten  
für 20 Mk. exkl. Porto und Verpackung  
gegen Nachnahme oder Voreinsendung.

W. Neuburger, Entomol. Kabinett  
Berlin SW., Bernburgerstr. 11 I.

### 50 Prachtkäfer

aus Australien, genadelt, offeriere ich zu  
dem extra billigen Preise von 10 Mk. inkl.  
Porto und Verpackung gegen Nachnahme  
oder Voreinsendung.

W. Neuburger, Entomologisches Kabinett  
Berlin SW., Bernburgerstr. 11, I.

### Kaufgesuch defekter Käfer.

Wir kaufen in jeder Anzahl glänzende  
Käfer der Gruppen **Popilia** und **Cetoniden**,  
sowie **Buprestiden**. Die Stücke müssen oben  
vollständig und rein, unten können sie ohne  
Tarsen sein. Wir bitten um Muster jeder  
Art mit Preisen und Zahl der abgebbaren  
Exemplare. Wir nehmen bis zu 1—2 Tau-  
send jeder Art, wenn konvenabel.

A. Pouillon-Williard, naturalistes, Fruges  
(Pas-de-Calais. France).

## Lepidopteren.

### a) Angebote.

#### Zum Frühjahr

versende ich wieder meine Preis-  
listen über

### lebende Schmetterlingseier, Raupen und Puppen.

Dieselbe enthält ca. 200 ver-  
schiedene Arten, darunter viele sehr  
begehrte Seltenheiten und wird an  
Leser dieser Anzeige gratis und  
franko versandt, ebenso auch meine  
Preisliste D (betreffend **Utensilien**  
für **Naturaliensammler**) mit  
vielen Abbildungen.

Ernst A. Böttcher  
Berlin C. 2, Brüderstr. 15.

### Puppen

von **Cuc. artemisiae** per Dtzd. 30 Pf., **Eup.  
innotata** per Dtzd. 30 Pf. Porto 20 Pf.

Rob. Tetzner, Nowawes b. Berlin.

### Noch nie so billig!

Lebende Cocons des prächtigen Spinners  
**Epiphora baehniae** à 1,60 Mk. bei Abnahme  
von mindestens 6 Stück. Für grössere Ab-  
nahme (100 Stück) etwas billiger.

A. Pouillon-Williard, naturalistes, Fruges  
(Pas-de-Calais, France).

### Puppen

5 Dtzd. machaon Dtzd. 60, 5 Dtzd. ocel-  
lata Dtzd. 80 Pf., 1/2 Dtzd. orizaba aus im-  
portierten Eiern St. 60 Pf. Gegen Vor-  
einsendung.

A. Müller, Möckern Bez. Leipzig  
Fuchs-Nordhofstr. 6 III I.

### Puppen

von **Sph. ligustri** 90, **D. euphorbiae** 60, **Pl.  
moneta** 50, **P. brassicae** 15 Pf. per Dtzd.,  
100 St. 1 Mk. Porto und Verpackung 25 Pf.

**Podalirius-** und **A. tau-**Puppen vergriffen.  
Rud. Herter, Liebenau i. Böhmen.

Eine schöne, reichhaltige

### Schmetterlings-Sammlung

bestehend aus 10—12 Kästen, tadellose Ex-  
emplare, billig zu verkaufen. Auch nötige  
Utensilien dazu.

Elisabeth Beilke, Kolberg, Mittelstr. 10 I.

## Zur gefl. Beachtung. Balkan-Lepidopteren!

Von Mitte Juni ab werde ich wieder  
längere Zeit in Bosnien, der Herzegowina  
und Süd-Dalmatien sammeln und beab-  
sichtige meine Ausbeute **in Losen** abzu-  
geben. Ich liefere — **bei vorheriger  
Subskription** — für 20 Mk. den 6 bis  
7fachen Wert nach Staudinger, u. a. be-  
stimmt nachstehende, zum Teil hoch be-  
wertete und begehrte Arten:

Apollo v. bosniensis, P. v. manni, v. rossi  
und ergane, **Colias myrmid. v. balcanica**,  
**ab. ♀ rebeli**, Arg. niobe v. orientalis, Mel.  
v. hertha, Ereb. tynd. v. balcanica, Sat. her-  
mione var., act. v. cordula, Par. v. lissa,  
Lyc. escheri v. dalmatica, Hesp. proto, Thal-  
poch. lacernaria, viridula, Catoc. nympho-  
goga, Acid. sodaliaria, camparia, ostrinaria,  
**mediaria**, Anaitis simpliciatia, Gnophos glau-  
cinaria var. etc. etc.

Es wird nur ungespanntes (genadeltes)  
Material, aber **nur in wirklich vollkommen  
tadelloser Qualität** (vieles e. l.) zur Ver-  
sendung gelangen und werden alle Stücke  
mit Namen und genauem Fundort versehen  
sein.

Diese Ausnahmsofferte gilt **nur bei vor-  
heriger Subskription** und werden die ge-  
nannten Arten später nur zu 1/3 der Stau-  
dinger-Preise geliefert.

Es genügt schriftliche Anmeldung;  
der Betrag wird erst bei Sendung der Falter  
per Nachnahme erhoben oder kann von uns  
bekannten Herren nach Empfang einge-  
sandt werden.

**Auf besonderen Wunsch werden auch  
halbe Lose à 10 Mk. abgegeben.**

Fritz Wagner i. Fa. Winkler u. Wagner  
Naturhist. Institut und Buchhandlung  
für Naturwissenschaften  
vormals Brüder Ortner u. Cie.  
Wien XVIII, Dittesgasse 11.

Habe von getrennt gehaltenen Gelegen-  
stammende sehr kräftige **Raupen** des viel  
begehrten Alpenbären

### Arctia flavia

und schon im Mai sicher befruchtete **Eier**  
desselben abzugeben, à Dtzd. 1,20 Mk. Porto  
10 Pf. Da Inzucht ausgeschlossen, sind die  
Eier wegen ihrem frühen Vorkommen und  
dem dadurch bedingten sicheren Durchbringen  
zum Stadium der einmaligen Ueberwinterung  
dem Freiland-Material noch vorzuziehen.  
Ausführliche Zuchtanweisung wird beige-  
geben, auch versende bei sofortiger Bestellung  
gegen Nachnahme oder auch Vorauszahlung  
(gegen Porto-Erstattung gratis) Samen einer  
wenig bekannten Futterpflanze, die Durch-  
fall der Raupen sicher vermeidet. — In  
14 Tagen: **Endr. versicolora-Freil-  
Räupchen** à 40 Pf. p. Dtzd., Porto und  
Packung extra. Per sofort: **Ach. atropos-  
Falter** gespannt, p. St. 1 Mk. franko.  
Ph. Henkel, Rödelheim b. Frankfurt a. M.

### P. podalirius.

Gut überwinterte kräftige **Puppen** Dtzd.  
90 Pf. Porto und Verpackung 30 Pf. Gegen  
Voreinsendung oder Nachnahme.

Paul Otto, Nürnberg-Lichtenhof,  
Augustenstr. 7 II.

### Eier

von **Taenio. rorida** Dtzd. 3 Mk. **Puppen**  
von **Pach. faceta** Dtzd. 10 Mk. Auch Tausch  
gegen besseres Zuchtmaterial.

C. Habeneay, Giessen, Göthestr. 46.

### L. dumi-Freiland-Eier,

25 St. 75 Pf. **Puppen** von **C. artemisiae**  
Dtzd. 35 Pf. Porto und Packung. Nur  
Nachnahme. W. Diemer, Posen, Bücknerstr. 17.

### Cat. pacta-Eier

von Freiland ♀♀, das Dtzd. 1,10 Mk. ein-  
schliesslich Porto.

Rob. Horch, Hamburg 23, Hasselbrookstr. 48

## Billige Darjeeling-Centurien.

50 Stück in guter Qualität mit Papillos, Charaxes, Neptis, Euploea, Pieriden etc. offeriere für nur 6 Mk. Porto und Verpackung frei.

Ebenso Centurien Papillos, 25 Stück in 10—12 Arten zu 4,80 Mk. franko. Nachnahme 20 Pf. mehr.

Chr. Farnbacher, Schwabach, Bayern.

### Raupen

von *A. villica* Dtzd. 40 Pf., 100 St. 3 Mk.

### Puppen

von *P. podalirius* Dtzd. 1 Mk., *Sp. fuliginosa* 60 Pf., Porto und Kästchen 25 Pf., empfiehl

H. Littke, Breslau, Bohrauerstr. 28.

### Puppen

von *Th. pityocampa* per Dtzd. 70 Pf. und Porto. Raupen-Gespinstbeutel 60 Pf. Heinrich Winkler, Laibach, Franz Josefstr. 7.

### Hera-Raupen

prachtvolle, per Dtzd. 1,80 Mk. nebst 20 Pf. für Porto und Verpackung offeriert

Ch. Hessenauer, Niederbronn, Elsass.

Habe sofort abzugeben kräftige

### Puppen

von *D. pini* per Dtzd. 60 Pf., *H. jacobaea* Dtzd. 20 Pf.

### Raupen

von *Arct. aulica* Dtzd. 25 Pf., Porto und Verpackung 30 Pf.

NB. — Am liebsten Tausch gegen europäisches Zuchtmaterial.

Emil Roders, Magdeburg-Buckau  
Schönebeckerstr. 107a.

### 20 Tütenfalter

zu  $\frac{2}{5}$  Ia. Qualität mit *P. agamemnon*, *antiphates*, *demolion*, *helenus*, *paris*, schönen *Delias*, *Euploea*, *Euthalia* etc. 3,75 Mk. Porto etc. extra.

**Tütenfalter in Ia. Qualität:** *Pap. astorion*, *aristolochiae*, *polytes* ♀ à 50, *xenocles*, *demolion*, *helenus*, *castor* à 30, *antiphates*, *Pr. thestylis*, *Eucl. linnei* à 25, *Kall. paralecta* 80, *Hest. stollii* 70 Pf. Gegen Vorauszahlung oder Nachnahme. *C. Kalbe*, Weimar i. Th.

### Im Tausch

gegen besseres Zuchtmaterial oder Falter Puppen oder Falter von *Simpl. rectalis* abzugeben.

Entomologische Vereinigung Zwickau  
per Adr. Rud. Kuhn, Bautechniker,  
Boekwa b. Zwickau i. S., Brauereistr. 70 Hh.

### Eulen-Raupen (Freiland)

gemischt Dtzd. 50 Pf., auch Tausch.

*Quercifolia* Dtzd. 75 Pf. gegen Zuchtmaterial oder Falter. Lieferbar im April oder Mai. Nehme schon jetzt Bestellung entgegen. Porto und Packung extra.

Max Richter, Zeulenroda, Hohestr. 28.

### Schmetterlings-Sammlung

bestehend aus einfachem Schrank mit 32 Kästen, enthaltend 1500 paläarktische Falter (viele gute Sachen) billig zu verkaufen.

Offerten an Prokurist

F. Theubert, Gleiwitz, Keithstr. 16 II.

**Falter:** *Cat. dilecta*, *tirrhaea*, *puerpera*, *electa*, *sponsa*, *spectrum*, *A. villica*, *dominula*, *Col. europ.* etc. 100 St. 20 Mk., 50 St. 10,50 Mk. Paketporto frei. Vorauszahlung.

Felix Thiermann, Stadt Biberach (Württ.).

Es haben sich bei mir im letzten Winter eine grössere Anzahl

### hochfeiner

Arten des pal. Faunengebiets mit ganz geringen Schönheitsfehlern angesammelt. Ich will diese Falter je nach Qualität mit 15 bis 18% netto der Staudingerschen Preise abgeben. Liste zu Diensten, sende zur Auswahl.

E. Funke, Dresden, Voglerstr. 35.

Nachstehende hochseltene

## Heteroceren

des pal. Faunengebiets in prima Qualität gebe ich ab zu bestehenden niedrigsten Preisen. Preise in Pfennigen. Agr. defuncta ♂ 400, squalida ♂ 275, agalma ♀ 600, vittata ♂ 275, insignata ♂ 450, trigonica ♂ 500, argillacea ♂ 400, exacta ♂ 325, ♀ 450, deplanata ♂ 350, melancholica ♂ 450, ♀ 600, clarivena ♂ 525, stentzi ♂ 400, ♀ 400, juvenis ♂ 400, erschoffi ♀ 120, musivula ♂ 275, simil. v. flavescens ♀ 450, ♀ 550, umbrifera ♂ 275, pud. v. griseola ♂ 300, sollers v. candida ♂ 180, v. obumbrata ♀ 270, verecunda ♂ 550, laetifica ♀ 550, poecila ♀ 300, ala ♂ 400, ♀ 500, alaina ♂ 450, ignobilis ♂ 400, clara ♀ 400, squal. v. squalidior ♂ ♀ à 550, cand. v. rana ♂ 300, vestilinea ♂ 400, ♀ 550, mult. v. issykula ♂ 180, ♀ 270, aequicuspis ♂ 450, turbans ♂ 500, aucta ♂ 500, subconspicua ♂ 300, Mamestra impia ♂ 900, praecipua ♂ 300, altaica ♂ 400, amydra ♂ 300, ♀ 400, armata ♂ 550, cavernosa ♂ 400, praedita ♂ 400, ♀ 600, furcula ♀ 500, furca ♂ 650, ♀ 900; bifida ♂ 650, ♀ 900, Tharg. fissilis ♂ 500, ♀ 750, Luper. inops ♂ 500, ♀ 650 etc. Sende zur Auswahl.

E. Funke, Dresden, Voglerstr. 35.

### Ia. gespannte Falter

e. l. 1908—1909, meist in Anzahl: *podalirius* 10, *machaon* 10, *polyxena* 15, *urticae* 3, *rhamnii* 5, *vinula* 10, *ziezac* 10, *bucephala* 5, *Lym. v. japonica* ♀ 25, tau ♂ 20, *pyri* (gross) 40, *falcataria* 10, *Phil. cynthia* 30, *Rhod. fugax* ♀ 150, *triangulum* 8, *innuba* 7, *maura* 30, *meticulosa* 10, *flavicornis* 8. Preise in Pfennigen, Porto und Verpackung extra. Auch Tausch und Staudinger.

J. Klocke, Frankfurt a. Oder.

Sicher befruchtete

### Eier

von *Catocala patrix*, Dtzd. Mk. 1, *Catocala vidua* und *robinsoni*, Dtzd. Mk. 1,50, Futterpflanzen Wallnuss. Ferner nordamerikanische **Tütenfalter**, gute Arten aus dem Süden und Westen dabei: 100 St. in 70 Arten Mk. 15. Keine Noctuiden etc.

O. Fulda, Newyork, Broadway 816.

## Biete an!

**Raupen:** caja 30, *potatoria* 40 Pf. p. Dtzd. **Puppen:** *Pap. machaon* 80, *bucephala* 30 Pf. p. Dtzd. Nehme noch Bestellung an auf Eier: *ligustri* 15, *tiliae* 15, *populi* 10, *ocellata* 10 Pf. p. Dtzd. Porto und Packung besonders. Nur Nachnahme oder Voreinsendung.

E. Kiehlreiter, Brandenburg a. H.

## Abzugeben!

Im April **Raupen** von *Arct. aulica* Dtzd. 25, 50 St. 80 Pf., *Agr. fimbria* Dtzd. 60, *multangula* 90, *Mam. advena* 60, *Gnoph. furrata* 100 Pf. **Eier** von *Val. oleagina*, Dtzd. 25, 50 St. 80, 100 St. 150 Pf., *Plos. pulverata* (*divosata*) Dtzd. 40 Pf. Im Mai: Raupen von *Plus. variabilis* Dtzd. 70, Puppen 120 Pf., *modesta* Dtzd. 330, 30 Puppen, St. 40 Pf. Raupen von *Thecla pruni* Dtzd. 90, Puppen 120. Raupen von *Thecl. acaciae* Dtzd. 90, Puppen 120 Pf. Raupen von *Zeph. betulae* Dtzd. 60 Pf. Im Juni: Raupen von *Thecl. spini* Dtzd. 60, Puppen 80 Pf. Porto und Packung 10 bezw. 30 Pf. Betrag nach Erhalt oder Nachnahme.

Karl Kerndl, Regensburg, Gichtgasse H. 154.

### Seltene Gelegenheit.

Habe heuer gesammelte kräftige *Amicta cecsteini* - Puppen abzugeben per Dutzend 1,50 Mk., 50 St. nur 5 Mk. Porto und Verpackung 30 Pf. extra.

Anton Friedrich jun., Maglód b. Budapest.

### Freiland-Raupen:

*Arct. villica* Dtzd. 40, *Nem. plantaginis* 60 Pf. Porto und Packung 25 Pf.

Herde, Tarnowitz O.-S., Georgstr. 22 b.

## Arctia hebe.

Per sofort erwachsene kräftige Freiland-raupen Dtzd. 2,— Mk. Grosser Vorrat.

H. Rangnow, Berlin 39, Sparrstr. 17 II.

## Eier

von *lubricipeda* ♂ × *zatima* ♀, sehr von Normalform abweichend, Dtzd. 1 Mk.

R. Loquay, Lehrer, Selchow Post Wutschd.

## Raupen

von *Agr. janthina* Dtzd. 75, verschiedene *Agrotis*-Arten, gemischt, Dtzd. 50, *C. dominula* Dtzd. 35 Pf. Voreinsendung oder Nachnahme.

Wilh. Stöter, Braunschweig, Neustadttring 33.

## Achtung!

**Villica-Freilandraupen** Dtzd. 50 Pf.

Nehme Bestellung auf erwachsene

### pavonia-Raupen

Dtzd. 50 Pf., 100 St. 3 Mk., lieferbar Juli, entgegen. Auch Tausch.

Otto Bürgel, Berlin N., Lynarstr. 12.

Nehme Bestellung entgegen auf

## Eier

von *Agl. ab. nigerrima*, garantiert ziemlich rasserein, von Freilandfaltern, per Dtzd. 1,50 Mk., *nigerrima* ♂ × *tau* ♀ 75 Pf.

*Agl. tau* 15 Pf., 100 St. 1 Mk.

Zucht nach meiner Anweisung erfolgreich. Auch im Tausch gegen Falter, Puppen oder Zuchtmaterial lieferbar von Mitte Mai ab.

Heinrich Mehler, Mühlhausen i. Thür.  
Harwand 38.

Auf Vorausbestellung

## Eier

von *ceanothi* und *ceanothi* × *cecropia* nimmt schon jetzt entgegen zu den billigsten Preisen.

Entomologischer Verein Ohligs

per Adr. Karl Thomas, Ohligs, Poschheide.

Habe 2 Dtzd.

### ligustri-Puppen,

à 80 und einige Dutzend schmarotzerfreie *artemisiae* und *argentea* zu 45 und 60 Pf. p. Dtzd. abzugeben.

Viktor Schultz, Soltau i. Hann., Neustr. 167.

### Villica-Freilandraupen

per Hundert 3 Mk. exkl. Porto und Packung. Voreinsendung oder Nachnahme.

F. Mahnke, Pankow b. Berlin, Heynstr. 5 I.

## 25 Arten Tütenfalter aus Kamerun,

alle verschieden, benannt. Preis 6 Mk. postfrei. Preisliste über exotische Schmetterlinge (nahezu 4000 Arten) postfrei zu Diensten.

W. F. H. Rosenberg, Naturalist, London NW.  
57 Haverstock Hill.

Prachtvolle Tütenfalter von

## Celebes

soeben eingetroffen: *Ornith. hephaestus* ♂ 1—1,50, *Pap. androcles* 3—6, *P. ascalaphus* 2—2,50, *P. blumei* ♂ (sehr gross) 2,50—4, *P. deucalion* 2, *P. gigon* 80—1,—, *P. satespes* —,75 bis 1,20, *Leptoc. ennius* —,20 bis —,60, *Zethenia incerta* 7, *Dichorr. pelurion* 1,50, *Actias iis* 3—8, *Phyll. conspicillator* (e, prächtige Eule) 2—3, *Atte. ...* ♂ 2—3 Mk.

Porto etc. 30 Pf. Voreinsendung oder Nachnahme.

Dr. ... Lück, Breslau XIII.

## Abzugeben

Eier von *A. nubeculosa*, Dtzd. 20, *O. rutilica*, Dtzd. 30 Pf. **Raupen** von *S. empiformis* (erwachsen im Frassstück) per Dtzd. 1,25 Mk. **Puppen** von *myopuliformis*, lieferbar Mai, Dtzd. 2,50 Mk. Tausch erwünscht.

Ed. Milius, Rixdorf, Lahnstr. 3.







### Sat. pyri-Puppen

ex Dalmatien, grosse p. Dtzd. 2,75, gewöhnliche p. Dtzd. 2,50 Mk. und Porto. Gegen Einsendung des Betrages oder Nachnahme.

Rich. Dieroff, Zwätzen a. d. Elster.

## Billigste Falter

Für nur 16 Mk. liefere ich 100 gespannte Tagfalter Ia. Qualität (viele ex larva) in über 50 Arten, nur aus Südfrankreich und Korsika, mit genauer Fundangabe, darunter viele Seltenheiten. Ebenso 100 gespannte Heterocerer (Schwärmer, Spinner, Eulen, Spanner, Zygaenen etc) mit vielen seltenen Arten, die einzeln über 4 Mk. bis 15 Mk. Katalogwert haben, für nur 20 Mk. 100 Tagfalter in Tüten 10 Mk., 100 Heterocerer, genadelt (ungespannt) 12 Mk. Versand gegen Nachnahme. Erhalte viele Anerkennungen. Ch. Gerings, Gärtnerei, Nizza (Frankr.) Rue des Prés 7.

## Exoten-Eier.

	Pfennige p. Dtzd.	Futter
A. luna	35	Walnuss
A. selene	200	Walnuss
Hyp. io	25	Eiche, Saalweide
Hyp. budleyi	100	Eiche
C. trifenestrata	60	Eiche
Att. orizaba	40	Flieder, Ligust.
Porto 10 Pf.	100 St.	7facher Preis.

Sämtliche Eier stammen nur von prima importiertem Material. Für Befruchtung Garantie! Lieferbar Mai-Juni in jeder Anzahl. Zuchtanweisung gebe ich bei.  
Hans Kapp, Thurnau, Bayern, Oberfr.

### Charaxes jasius.

Liefere erwachsene, sehr grosse Raupen das Dtzd. für 6,50 Mk., nebst Futter. Puppen Dtzd. 8 Mk., Porto 50 Pf., gegen vorherige Einsendung des Betrages in Briefmarken. Ch. Gerings, Gärtnerei, Nizza (Frankr.) Rue des Prés 7.

### b) Nachfrage.

Gesucht im Tausch gegen garantiert echte bessere Briefmarken Puppen und gutes Zuchtmaterial. Angeboten sieht entgegen Ernst Vicenz, Hamburg, Freiligrathstr. 13 I.

Suche im Tausch gegen exotische Tütenfalter I. Qual. zu erwerben: PUPPEN

von Sat. pyri, spini, pavonia, erwachsene Raupen von cardui, c-album, Argynnis- und Melitaea-Arten, Arctia caja etc. Otto Fopp, Karlsbad, Sprudelstrasse.

### Stauropus fagi-Puppen

jē 6 ♂ und 6 ♀ gesucht gegen bar. Zahle für gesunde Ware höchste Preise. Josef Brunner, Freiburg i. B., Ludwigstr. 1. Suche grosse kräftige, parasitfreie

### Att. atlas-Puppen

(Importen)

für eventuelle Zuchtwecke zu erwerben. Gefällige Offerten nebst Preisangabe sind erbeten.

R. Kirchhoff, Rummelsburg b. Berlin Neue Bahnhofstr. 4 II.

## Hesperiden, Aberrationen und Zuchtmaterial,

auch gewöhnliche Arten aus allen paläarktischen Fluggebieten, kauft oder tauscht jederzeit und bittet um Angebot oder Ansichtssendung. Franz Abel, Leipzig-Schl.

### A. atropos-Eier

zu kaufen oder einzutauschen gesucht. Angebote an dieser Stelle. W. Hübner, Wiesbaden.

## Parnassier

kauft und tauscht gegen bessere Exoten oder Paläarkt. Dr. Bornemann, Charlottenburg Kantstrasse 4.

## Spezialitäten-Sammler!

Zur Bereicherung meiner Spezialitäten-Sammlung von interessanten Aberrationen, Zwittern und Hybriden der Paläarktischen Fauna der Arctiiden (Bären), Spingiden (Schwärmer), Bombyciden (Spinner) und Noctuiden (Eulen) erwünscht. Vergüte bei Ansichtssendungen Porti und sonstige Auslagen. Eventuell stehe ich im Tausche mit tadellosen Exemplaren seltener Arten zur Verfügung. Ansichtssendungen und Angeboten sieht dankend entgegen Franz Philipps, Cöln a. Rh., Klingelpütz. Mitglied Nr. 62.

### Zygaenidae.

Zygaeninae und Chalcosiinae der ganzen Welt in Serien von 10-50 Stück jeder Spezies sowie einzelne aberrative Stücke suche jederzeit im Kauf. Für interessante Ansichtssendungen vergüte ich das Porto. H. Burgeff, Jena, Botan. Institut.

### Original-Ausbeuten

exotischer Insekten aus allen Weltteilen, direkt vom Sammler oder Naturalisten, kauft stets zu den höchsten Barpreisen. St. Tschakert, Tetschen a. E. 678 (Austria)

## Verschiedenes.

Den Herren, die betrefis Markenaustausch keine Nachricht erhielten, wird solche bei Bedarf zugehen. Widmer, Notar, Eppingen.

### Mein vierteilig zusammenlegbares, automatisches „Blitz-Netz“

System Bechter zeichnet sich vor allen anderen Fangnetzen durch überraschend schnelle und bequeme Handhabung aus. Vermöge seiner äusserst zweckmässigen Konstruktion öffnet und schliesst es sich im Moment automatisch durch einen einzigen Griff und ist daher auch im pressantesten Notfalle blitzschnell zum Fange bereit oder in der Tasche untergebracht. Es passt an jeden beliebigen Stock oder Schirm und ist auch ohne Stock gleich bequem zu benützen, dabei ein Zuklappen resp. Abrutschen völlig ausschliessend. Für die Reise und den Gelegenheitssammler geradezu unentbehrlich. Viele Anerkennungen hervorragender Sammler.

„Für den Fang fliegender Insekten erachte ich diesen Netzbügel recht praktisch und sehr bequem zu handhaben.

Prof. Dr. M. Standfuss-Zürich.“ Komplettes Netz mit grossem, vorzüglichem Beutel nur 3,50 Mk. Versandkosten 20 Pf. Wilh. Bechter, Aalen i. Württ.

## Prof. Dr. S. Matsumura's

### Arbeiten:

Die illustrierten Tagfalter von Japan und Formosa, vol. I, 2 Mk. Catalogus Insectorum japonicum, vol. I. Lepidoptera, 5 Mk. 1000 illustrierte Insekten Japans, 4 vol., 45 Mk.

Gegen Voreinzahlung oder Nachnahme!

J. Matsumura & M. Ogura Com. Sapporo (Japan).

### Insektenkästen, Spannbretter, Schränke

für Insektenkästen in jeder Holz- und Stilart lieferbar. Preisliste gratis. Anton Deichelbohrer, Schreinerei Freiburg i. Baden Merzhäuserstrasse 18.

## 4 teil. Netzbügel

Stück 1,30 Mk., ff. vernickelt 1,70 Mk.



Beutel hierzu aus engl. Tüll 1 Mk. Versand per Doppelbrief und Nachnahme extra. Wiederverkäufern hoher Rabatt. Franz Och, Fürth (Bayern) Schwabacherstr. 157 II r.

### Insektenkästen

aus Erlenholz, in Nut und Feder. Grösse roh mit Auslage fertig 30 x 40 cm 1,20 Mk. 1,70 Mk. 2,25 Mk. 40 x 47 " 1,50 " 2,25 " 3,- " 42 x 51 " 1,70 " 2,60 " 3,50 " Ueber Biologiekästen, Spannbretter und Schränke Preisliste kostenlos.

E. Gundermann, Gotha Leesenstrasse 13.

### Achtung!

## Berge's Schmetterlingsbuch

8. Auflage

mit 50 Farbentafeln, gut erhalten, wie neu, hat gegen Meistgebot abzugeben. Reinhold Müller, Teuritz bei Lucka Ziegelei (S.-A.).

## Ustensilien: Fangnetze, Torfplatten, Insektennadeln, Insektenkästen etc.

in empfehlende Erinnerung. Preisliste 1909 ist soeben erschienen und steht portofrei zu Diensten.

Wilh. Schlüter, Halle a. S. Naturwissenschaftl. Lehrmittel-Institut.

Von Dr. A. Seitz

# Die Gross-Schmetterlinge der Erde

wurde heute die **73.** Lieferung ausgegeben. — Soeben erschien die **44.** Lieferung des

## I. Hauptteiles: Paläarkt. Grossschmetterlinge.

225 Farbentafeln mit cirka 10 000 Figuren in 100 Lieferungen à 1 Mk.

Ferner ist erschienen die **29.** Lieferung des

## II. Hauptteiles: Exotische Grossschmetterlinge.

Ca. 300 Lieferungen à 1,50 Mk.

Einen glänzenden Beweis für die Tatsache, dass dieses Werk tatsächlich „das Werk des Schmetterlingssammlers“ ist, bildet die fortgesetzt über alles Erwarten bedeutende Zunahme der Abonnenten! Wer die Schmetterlingsfauna vollständig kennen lernen will, bestelle den „Seitz“!

Text in deutscher, englischer oder französischer Sprache.

Fritz Lehmann, Verlag, Stuttgart.

### Dr. O. Staudinger & A. Bang-Haas, Blasewitz-Dresden.

Wir bieten an in:

**Lepidopteren-Liste 52 (für 1909)** (98 Seiten gross Oktav), circa 16 000 Arten Schmetterlinge aus allen Weltteilen, davon über 8000 aus dem palaearktischen Gebiete, viele der grössten Seltenheiten dabei; ca. 1400 präpar. Raupen, lebende Puppen, Gerätschaften, Bücher, gebrauchte Insektenkästen. Ferner enorm billige Centurien u. Lose. Die systematische Reihenfolge dieser aussergewöhnlich reichhaltigen Liste ist die der neuen Auflage (1901) des Kataloges von Dr. Staudinger und Dr. Rebel. Zur bequemen Benutzung ist die Liste mit vollständigem Gattungsregister (auch Synonyme) für Europäer und Exoten versehen. Preis der Liste 1,50 Mk. (180 Heller). Die Liste enthält viele Neuheiten und Preisänderungen.]

**Coleopteren-Liste 20 u. Supplemente** (152 Seiten gross Oktav), ca. 26 000 Arten, davon 13 000 aus dem palaearktischen Faunengebiet und 107 sehr preiswerte Centurien. Die Liste ist mit vollständigem alphab. Gattungsregister (4000 Genera) versehen. Preis 1,50 Mark (180 Heller).

**Liste VII** (76 Seiten gross Oktav) über europ. und exot. diverse Insekten, ca. 3200 Hymenopt., 2400 Dipt., 2200 Hemipt., 600 Neuropt., 1100 Orthopt. und 265 biol. Objekte, sowie 50 sehr empfehlenswerte billige Centurien. Die Liste ist ebenfalls mit vollst. alphab. Gattungsregister (2800 Genera) versehen. Preis 1,50 Mark (180 Heller)

Listenversand gegen Vorauszahlung, am sichersten per Postanweisung.

Diese Beträge werden bei Bestellung von Insekten der betreffenden Gruppe von über 5 Mk. netto wieder vergütet.

Da fast alle im Handel befindlichen Arten in unseren Listen angeboten sind, so eignen sich dieselben auch sehr gut als Sammlungskataloge.

Die in unseren Listen angebotenen Arten sind bei Erscheinen stets in Mehrzahl vorhanden.

Hoher Barrabatt.

Auswahlsendungen bereitwilligst.

### W. Junk, Berlin W. 15, Spezial-Antiquariat f. Entomologie, Kurfürstendamm 201.

Der bibliographisch vollständigste Katalog, der bisher erschienen, wird gratis zugesandt.

Ich bin Käufer von Entomologischer Literatur.

Entomologen-Adressbuch.  
(300 Seiten mit zirka 9000 Namen u. Adressen.) Originalband 5 Mk. franko.

Tausche stets

#### Versandkästchen

in allen Grössen gegen Puppen und Zuchtmaterial.

Georg Hecker, Wiesbaden, Westendstr. 39.

Ein Brachvogel aus Ungarn  
und  
ein junger Steinmarder  
vom Niederrhein,

fertig präpariert, jedoch ohne Kästen, beide sehr schön, gebe ab im Tausch gegen Raupen von *Lim. populi*, *Ap. iris*, *ilia*, *L. camilla*, *Sat. circe*, *Col. edusa*, sowie diverse *Argynnis*- und *Lycaena*-Arten, *Las. populifolia*, *otus* etc. Angebote erbittet

*Gust. Laisiepen*, Solingen, Kreuzwegstr. 20.

### Naturalien-Handlung

von

V. Fric in Prag 1544-II

kauft und verkauft

naturhistorische Gegenstände aller Art.

### Insektenkästen, Schränke, Spannbretter usw.

in sauberer und solider Ausführung liefert seit 16 Jahren zu den billigsten Preisen die Spezialtischlerei

Hugo Günther (G. Augustin Nachf.)  
Gotha.

Preislisten gratis!

Hunderte von Anerkennungen!  
Prämiert Schwabach 1905.

### Gebr. Insektenkästen und Schränke

billig verkäuflich.

Dr. O. Staudinger & A. Bang-Haas  
Blasewitz-Dresden.

100 Biologen schäd. und nützl. Insekten, 50 Arten in allen Stadien montiert, etikettiert, in 100 staubdichten Glaskästen, à Biologie 3 Mk. Bei Abnahme grösserer Posten à Biologie 2,50 und 2 Mk.

Biologen auch ohne Glaskästen à 1,50 Mk. bis 2 Mk., je nach der Art. Bei Mehrabnahme billiger.

Eine Anzahl in- und ausländischer gestopfter Tiere sehr billig abzugeben. Porto und Verpackung extra gegen Vorauszahlung oder Nachnahme.

G. Gierth, Freiburg (Schlesien)  
Alte Bahnhofstrasse 31.

Nehme auch Bestellung auf frische Hirschkäfer-Biologen, die ich im Monat Juni und Juli liefern kann, entgegen.

Der heutigen Nummer liegen 2 Prospekte bei: Franz Abel, Leipzig

Bedarfsartikel und Neuheiten für Insektensammler  
Strecker & Schröder, Stuttgart  
Kurt LAMPERT,

Bilder aus dem Käferleben  
worauf wir unsere Mitglieder besonders aufmerksam machen.

# ENTOMOLOGISCHE ZEITSCHRIFT.

Central-Organ des  
Entomologischen

Internationalen  
Vereins.

Herausgegeben unter Mitwirkung hervorragender Entomologen und Naturforscher

Die Entomologische Zeitschrift erscheint wöchentlich einmal. Insertionspreis pro dreigespaltene Petit-Zeile oder deren Raum 20 Pf. — Mitglieder haben in entomologischen Angelegenheiten in jedem Vereinsjahr 100 Zeilen Inserate frei.

Inhalt: Die Naturgeschichte von *Taeniocampa rorida* H.-S. — *Papilio machaon* v. *convexifasciatus* und v. *concavifasciatus* C. — Literatur. — Kleine Mitteilungen. — Bekanntmachungen. — Inserate.

## Die Naturgeschichte von *Taeniocampa rorida* H.-S.

Von E. Gerwien, Königsberg.

Beschäftigt mit der Zucht und vergleichenden Untersuchung der Entwicklungsstadien der *Taeniocampa*-Arten war ich von dem Angebot des Herrn Dannehl in Rom in dieser Zeitschrift, Eier von *rorida* zu liefern, hoch erfreut. In der 2. Auflage des Hofmann'schen Schmetterlingswerks, p. 240, steht bei *rorida* der Vermerk »Die Raupe unbekannt«. Ueber das Ei und die Puppe verrät der Verfasser aber ebenso wenig, weshalb ich, auch ohne alle Literatur durchgesehen zu haben, annehmen darf, dass auch diese noch nicht beschrieben sind. Ich gebe im Nachstehenden zunächst meine Beobachtungen an den Entwicklungsstadien von *rorida* wieder, während ich die Bekanntgabe meiner Untersuchungen über die gleichzeitig gezüchteten deutschen *Taeniocampa*-Arten: *gothica*, *miniosa*, *pulverulenta*, *stabilis*, *incerta*, *opima* und *munda*, von denen *miniosa* und *opima* bis zum 1. Juli, an welchem Tage ich die weiteren Untersuchungen wegen Wechsels meines Wohnorts aufgeben musste, noch nicht verpuppt waren, einer gelegeneren Zeit vorbehalten muss.

Nach Mitteilung des Herrn Dannehl vom 23. April 1908 stammen die mir übersandten 13 Eier von einer ziemlich roten Form, die als *trans. ad sieversi* Rom. (Chr.) zu bezeichnen wäre. Fundort: Monti Tiburtini. 11 Eier waren gelegt am 17. April 1908, 2 Eier am 22. April 1908. Die Liegedauer sollte ca. 10—12 Tage betragen. Als Futter empfahl Herr Dannehl Weissdorn, zunächst allabendlich frisch in ein kleines Glas zu reichen. Bei Erhalt am 27. April 1908 waren die früher abgelegten Eier nur wenig dunkler als die beiden später gelegten. Die Farbe war ein zartes, weissliches Gelbgrau, ohne jede Zeichnung. Die Eier erscheinen daher weit grösser als z. B. die gezeichneten von *munda* und *stabilis*, während in Wirklichkeit kein bedeutender Unterschied in der Grösse vorhanden ist. Bei der Untersuchung am 30. April fand ich die Eier, besonders die erstgelegten, bedeutend dunkler; die Mikropyle war etwas bläulich. Am 2. Mai hatten schon die ganzen Eier einen Stich ins Bläuliche bei noch dunklerem Grundton. Am 3. Mai nahmen die Eier eine ausgesprochen blaue Färbung an, von einer Nuance, die bei einigen anderen *Taeniocampa*-Arten im Hofmann als mohnblau bezeichnet ist. Die Mikropyle war dunkelblau.

Am 3. Mai abends schlüpften die Räumchen aus und zwar zu gleicher Zeit auch aus einem der beiden später gelegten Eier, ohne dass dasselbe vorher eine blaue Färbung angenommen hätte, ein Rätsel, das mir wohl ewig ungelöst bleiben wird. Ein Irrtum ist nicht möglich, denn die beiden später gelegten Eier sassen auf einem besonderen Stück Papier. Das zweite Ei starb ab. — Die reguläre Liegedauer der Eier betrug nach Vorstehendem 16 Tage. Die Differenz zwischen meiner und der Dannehl'schen Angabe wird auf die hierorts niedrigere Durchschnittstemperatur zurückzuführen sein.

Das Ei. Ein Blick senkrecht auf den Scheitel des Eies zeigt die Umriss des letzteren als einen nicht ganz regelmässigen Kreisbogen von etwa 0,8 mm Durchmesser. Von der Seite gesehen bildet das Ei eine von der Kreisform nicht stark abweichende Ellipse. Die Mikropyle und die Basis liegen an den langen Seiten. Die Mikropyle ist nur sehr wenig abgeplattet, von der Basisseite dagegen ist ein grosses Stück flach abgeschnitten, so dass ein Ellipsensegment, dessen grösster Durchmesser etwa 0,8 mm und dessen kleinster Durchmesser etwa 0,55 mm beträgt, übrig bleibt. Der Basisrand ist gerundet. Die Basisfläche ist von Klebstoff glänzend, im übrigen ist das Ei ziemlich matt.

Von der Basis nach dem Scheitel laufen 43 bis 45 kräftige erhabene Rippen, von denen jedoch nur etwa 25—30 den Rand der Mikropylarzone erreichen, da die Rippen teilweise nach dem Scheitel zu konvergieren. Diese Längsrippen werden von 10—12 Querrippen durchschnitten, die nicht ganz so ausgeprägt sind wie die Längsrippen und die nicht ganz regelmässige, mit dem Basisrand im allgemeinen parallel laufende Kreise bilden. Die Kreisbögen liegen nicht ganz in einer Ebene, da die Querrippen die einzelnen Längsrippen meist nicht ganz in derselben Höhe verlassen, in der sie einmünden. Durch die Längs- und Querrippung werden vertiefte Flächen gebildet, die, wo die Rippung regelmässig ist, Vierecke, durch die Unregelmässigkeit in der Längsrippung aber zum Teil Polygone sind. Der Durchmesser der Mikropylarzone beträgt etwa  $\frac{1}{3}$  von dem des Eies. Innerhalb der Mikropylarzone wird die Skulptur unregelmässiger und schwächer und verschwindet nach der Mikropyle hin immer mehr.

Die Zucht. Ich möchte im Nachstehenden, bevor ich die einzelnen Raupenstadien beschreibe, zunächst meine Erfahrungen bezüglich der Zucht wiedergeben.

Da ich in den ersten 24 Stunden nach dem Ausschlüpfen der Räumchen Weissdorne nicht gleich zur Hand hatte, gab ich zunächst Schwarzdorn, Eiche, Faulbaum, Salat, Löwenzahn, aber alles wurde ganz und gar verschmäht. Die bekannten paläarktischen Taeniocampa-Raupen sind im allgemeinen sehr polyphag. Ich habe z. B. alle von mir sonst noch gezüchteten Taeniocampa-Raupen mit gutem Erfolge mit Faulbaum füttern können. Ein Analogon zu rorida scheint nur porosa zu bilden, die nach Hofmanns Schmetterlingswerk (auf Grund einer Mitteilung von Püngeler) gleichfalls monophag ist. Die später herbeigeschafften Weissdornblätter wurden von den Räumchen sofort angenommen.

Am 10. Mai ging mit den Räumchen eine bedeutende Farbenveränderung vor, die ich unter Kleid 1a beschreiben werde. Ich war ursprünglich der Meinung, dass die Raupen die 1. Häutung durchgemacht hätten, da ich aber die Häutung nicht direkt beobachtet habe, wird wohl nur die allmähliche Ausdehnung der Haut und die Aufnahme grüner Nahrung die Ursache der Farbenveränderung gewesen sein, denn ich habe ausserdem noch 5 Häutungen sicher nachgewiesen und alle anderen beobachteten Taeniocampa-Raupen häuten sich nur fünfmal.

Die Dauer der einzelnen Stadien ist folgende:

Eiablage 17. April, Raupe 3. Mai.		1. Htg. 16. Mai.	2. Htg. 20. Mai.
16 Tage.		13 Tage.	4 Tage.
(In Rom 10—12 Tage.)			
3. Htg. 24. Mai.	4. Htg. 30. Mai.	5. Htg. 5 Juni.	Puppe 17. Juni.
4 Tage.	6 Tage.	6 Tage.	12 Tage.

Die ganze Zucht hat also genau 2 Monate gedauert.

Die Raupe. 1. Kleid. Die eben dem Ei entschlüpfte Raupe ist etwa 2,3 mm lang und 0,3 mm dick, sehr dunkel fleischfarben. Sie hat im allgemeinen die für die ganze Gattung charakteristischen Merkmale. Der Körper ist walzig, die Segmente treten ziemlich stark hervor. Der Kopf und ein trapezförmiges Stück des 1. Brustsegments, das fast die ganze obere Fläche des Segments einnimmt, sind mit Chitin bekleidet und glänzend schwarz. Die hintere, kürzere Parallelseite des Trapezes ist nach vorn bogenförmig ausgeschnitten. Die Afterklappe trägt ebenfalls ein schwarzes Chitinschild. Die Segmente tragen Punktwarzen, die in nachstehender Weise angeordnet sind:

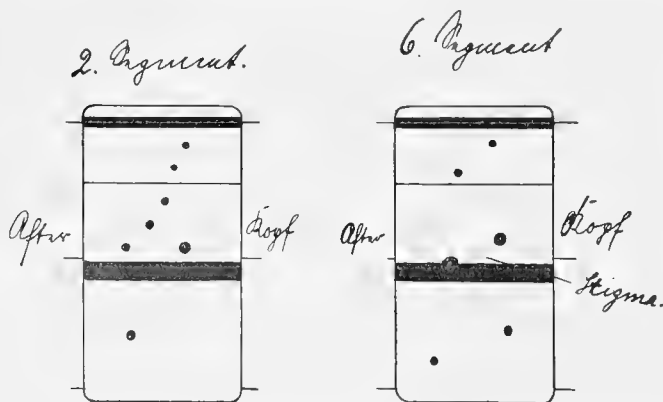

In obigen, nach der bekannten Methode von Dr. Chr. Schröder (Die Entwicklung der Raupenzeichnung und die Abhängigkeit der letzteren von der Farbe der Umgebung) schematisiert dargestellten Segmenten habe ich bereits die später auftretenden Zeichnungselemente wiedergegeben.

Bei 40facher Vergrößerung erscheint die Hautoberfläche chagriniert. Die Brustfüsse sind mit einigen Borsten besetzt.

Dies sind die Merkmale, die rorida mit den übrigen beobachteten Taeniocampa-Arten gemein hat. Im allgemeinen steht sie aber recht isoliert da; denn bei keiner anderen Taeniocampa-Raupe fand ich derartig lange und starke Warzenhaare, die hier fast den Eindruck einer Bären- oder Spinnerraupe hervorrufen.

Kleid 1a. Die Raupe ist jetzt etwa 3,5 mm lang und 0,8 mm dick. Die Grundfarbe ist ein sehr helles Gelbgrün ohne Zeichnungselemente. Dies ist auffallend und spricht ebenfalls dafür, dass keine Häutung die Ursache der Farbenveränderung gewesen ist, denn bei allen anderen beobachteten Raupen der Gattung (vielleicht mit Ausnahme von pulverulenta, die ich während der ersten Häutungen nicht beobachtet habe) treten nach der 1. Häutung Zeichnungselemente auf. Im übrigen passt die Beschreibung des Stadiums 1 auch hier noch, nur tritt die für alle Taeniocampa-Arten charakteristische Verdickung des 11. und des hinteren Randes des 10. Segments jetzt schon deutlicher hervor. Gegen die Annahme einer Häutung spricht auch der Umstand, dass der Kopf unverändert schwarz geblieben war, während bei den anderen Taeniocampa-Arten der Kopf nach der 1. Häutung farbig mit schwarzer Zeichnung oder schwarzen Punkten ist. Nur pulverulenta bildet eine Ausnahme. Sie verliert den schwarzen Kopf erst nach der letzten Häutung.

2. Kleid. Etwa 4 mm lang, 0,9 mm dick. Die Grundfarbe ist hellgrau, stellenweise, besonders an den Warzen, mit kleinen weisslichen Flecken untermischt. Von Segment 11 ab bis zum After ist die Raupe weisslich. Zeichnungselemente: Dottergelbe, beiderseits sehr gerade und scharf abgegrenzte breite Dorsale und doppelt so breite gleichartige Stigmale. Feine, weissliche, wenig wellige Subdorsale. Die Punktwarzen sind sehr dick und aufgelaufen. Die Haare sind stärker und länger als bei den übrigen Arten der Gattung. Die 4. Warzenreihe steht in der Stigmale. Die Warzen der 3. Reihe sind die dicksten. Der Kopf ist schmutzig gelbbraun mit dicken schwarzen Punkten.

3. Kleid. Etwa 8 mm lang, 1,2 mm dick. Die Grundfarbe ist hell fleischgrau. Die Subdorsale von demselben Farbenton, doch heller als die Grundfarbe. Sonst ist alles unverändert.

4. Kleid. Länge 10 mm, Dicke 1,9 mm. Die Grundfarbe erscheint bei flüchtigem Hinschauen hellfleischgrau. In Wirklichkeit ist sie graugrün mit hellfleischgrauer Tüpfelung, die die Grundfarbe grösstenteils verdeckt, so dass diese nur direkt über und unter der Subdorsale in je einem schmalen Streifen sichtbar wird. Ueber den Stigmen befinden sich grössere, ziemlich reinweisse Tüpfeln. Dorsale und Stigmale sind unverändert. Die feine Subdorsale ist hellfleischgrau wie die Tüpfelung. Der Kopf ist jetzt mehr rötlichbraun.

5. Kleid. Leider versäumte ich, die Grösse nach der Häutung festzustellen. Ein zurückgebliebenes Exemplar war am 4. Juni, als die übrigen schon in fünfter Häutung sasssen, 18 mm lang und 3,5 mm dick. Tatsächlich dürften die Masse aber höchstens 17 und 3,4 mm betragen.

Die Grundfarbe erscheint dem blossen Auge schön hellblau. Unter der Lupe betrachtet ist sie hellgrau-blau, besonders an den Ringeinschnitten und über der Stigmale grünlich. Die Dorsale ist breit und scharfrandig, dottergelb. Die ebenso gefärbte Stigmale ist noch breiter als die Dorsale, oben scharfrandig, unten allmählich in die saftgrüne Färbung des Bauches übergehend. Oberhalb der Stigmalen ist die Grundfarbe mit fast weissen, rundlichen kleinen Flecken untermischt, die teilweise dunkel gerandet und ziemlich regelmässig angeordnet sind. Die Subdorsale besteht

aus einer Reihe feiner ebenso gefärbter Punkte, deren meist einige zusammengefloßen sind. Zwischen den Stigmalen einerseits und den Füßen andererseits stehen gleichfalls Flecke, wie oben beschrieben, doch weitläufiger. Die Spinnerähnlichkeit der Raupe hat sich jetzt verloren. Der Habitus ist ganz *Taeniocampa*.

6. Kleid. Länge 27, Dicke 4,5 mm. Grundfarbe wie Zeichnung sind unverändert, nur haben die Raupen im ganzen einen mehr oder weniger grünlichen Ton angenommen. Nur beiderseits der Dorsale befinden sich noch hellblaue, nach aussen undeutlich begrenzte Streifen, die nach dem After zu verschwinden.

Erwachsen sind die Raupen 35 mm lang und 7 mm breit.

Die Puppe liegt 3—4 cm unter der Erdoberfläche in einem festen Erdgewebe, wodurch sie sich vor allen beobachteten *Taeniocampa*-Arten auszeichnet, die nur ein lockeres, leicht zerbröckelndes Gewebe anfertigen. Die Länge der Puppe beträgt 16,5 mm, die grösste Breite und Dicke 7 mm. Die Farbe ist dunkelbraun. Der vordere Teil der Puppe bis zum 8. Segment, wo die Flügelscheiden enden, ist gleichdick, walzig. Von da ab verjüngt sich die Puppe stark. Das Afterende ist sehr stumpf und gerundet. Die Oberfläche ist glänzend. Die Verbindungsstellen der Segmente 8 bis 11 sind infolge nadelstichtartiger Vertiefungen seiden-glänzend. Der Stirnhöcker und die Augen treten sehr stark hervor, mindestens wie bei *stabilis*, der die *rorida*-Puppe überhaupt sehr ähnlich ist. Das Afterende trägt zwei fast gerade, parallel laufende Dornen.

Das Charakteristische der *rorida*-Puppe ist der sehr dicke und rundliche Bau, der sehr stark hervortretende Stirnhöcker und die stark ausgeprägten Augen, Merkmale, die von allen anderen beobachteten Puppen nur auf *stabilis* annähernd zutreffen können. Einzigartig sind aber die parallelen Afterdornen. Bei den anderen Arten divergieren dieselben entschieden.

## ***Papilio machaon v. convexifasciatus* und *v. concavifasciatus* C.**

Von *Wilhelm Cuno*, Frankfurt a. M.

(Vortrag in der Sitzung der Frankfurter entomolog. Gesellschaft vom 12. März 1909.)

Unter Bezugnahme auf den Schlusssatz meines Aufsatzes im XXII. Jahrgange p. 133 dieser Zeitschrift, in welchem ich um die Bekanntgabe etwaiger Synonyme zu den von mir benannten drei neuen Spielarten von *Pap. machaon* bat, lasse ich die Benennung »*v. fenestrella*« zugunsten der Bezeichnung »*ab. dissoluta* Schultz« fallen, dieser Name war mir bis zur Benachrichtigung durch den Herrn Autor selbst unbekannt. Ich hätte die in Aussicht gestellte Berichtigung schon längst gebracht, allein ich wartete, bis man auch zu den übrigen von mir aufgestellten beiden neuen Bezeichnungen »*v. convexifasciatus* und *v. concavifasciatus*« das Wort ergriff.

Herr Dr. Egon Galvagni (Wien) hat in Nr. 49 unserer Zeitschrift die Ansicht vertreten, *v. convexifasciatus* sei die echte *v. sphyrus* Hb. Verehrte Leser, ich richte an Sie alle die offene Frage: »Was ist *v. sphyrus*?« Wollten mir 100 Leser aus Fachkreisen unabhängig voneinander diese Frage beantworten, so würde ich wohl 150 verschiedene Antworten bekommen. Ich selbst beantworte diese Frage mit: »*v. sphyrus* ist ein imaginärer Begriff, der mit Vorsicht zu behandeln ist.«

Was bisher an *v. sphyrus* beschrieben worden ist,

sind die typischen Merkmale aus südlichen Faunengebieten, der Herr Verfasser zählt diese alle auf: »Die schwefelgelbe Grundfarbe, die kräftig entwickelten gelben Randmonde, die schöne blaue Submarginalbinde der Hinterflügel, das grosse lebhaft gefärbte Analauge« und setzt sie auf das Konto »*sphyrus*«. Ich möchte auf einen meiner früheren Aufsätze, betitelt »Weitere Beobachtungen über Temperatureinflüsse« zurückgreifen und behaupten, dass alle die von Herrn Dr. Galvagni aufgezählten Merkmale Wärmeeffekte sind, Charakteristica der südlichen Fauna; sie dürften aber keineswegs dazu benützt werden, einem Tier daraus einen besonderen Namen zu verschaffen, sie sind auch keineswegs immer alle bei denjenigen Stücken vertreten, die bisher unter der Flagge »*sphyrus*« reisten. Meiner Ansicht nach täte man richtiger, wenn man statt »*v. sphyrus*« »*v. meridionalis*« sagte und diese Bezeichnung auf die südliche Form überhaupt bezöge. Die auf die Mittelzelle der Hinterflügel von Ader III<sub>2</sub> und III<sub>3</sub> vorspringenden Zapfen sind ebenfalls unbestreitbare Wärmeeffekte, sie zeigen sich besonders häufig und stark ausgeprägt bei unserem Schmerzenskinde »*v. sphyrus*«, richtiger also bei südlichen Stücken, in geringerem Masse aber auch bei der mitteleuropäischen Sommergeneration oder bei Stücken, die am warmen Ofen im Winter »getrieben« worden sind, ich habe sie als nebensächlich und unwesentlich bei meinen Skizzen berücksichtigt, ohne dass ich sie als Bestimmungsmerkmale für die von mir beschriebenen Varietäten gelten lassen wollte.

Bei der Beschreibung meiner neuen Spielarten habe ich Merkmale behandelt, die bei allen, nicht nur bei südlichen Lokalrassen vorkommen können, wie z. B. die Makelunterschiede bei *v. bimaculata* und *v. immaculata*. Es ist denkbar, dass diese Merkmale auch bei »*v. sphyrus*« auftreten, ich glaube aber nicht, dass Herr Prof. Dr. Seitz mit der Wiedergabe der konvexen Ausbuchtungen der Vorderflügelbinde zwischen den Adern wurzelwärts Sondermerkmale für »*v. sphyrus*« bezw. für »*v. asiatica*« behandeln wollte; vielmehr nehme ich an, dass diese Ausbuchtungen nur zufällig mitbehandelt worden sind, weil sie bei dem Vorlageexemplar gerade vertreten waren. Der auf der Seitzschen Abbildung behandelte Grad der Ausbuchtungen ist auch nicht derjenige, welcher bei der Bezeichnung »*convexifasciatus*« für mich bestimmend war. Ich habe in meinem Aufsätze gesagt:

»Für die Bestimmung dieser Spielart ist das Auftreten dieser Ausbuchtungen in allen oder doch der Mehrzahl der Zellen ausschlaggebend. Geringe oder vereinzelte Ausbuchtungen werden als Uebergänge zu dieser Spielart anzusehen sein.«

Ich habe, um zu zeigen, dass *v. convexifasciatus* und *v. concavifasciatus* unabhängig von dem Begriff »*v. sphyrus*« in allen Verbreitungsgebieten von *machaon* auftreten, und um zu veranschaulichen, welcher Grad von Aus- und Einbuchtung für mich bei der Namengebung bestimmend war, einige Stücke meiner Sammlung photographieren lassen. Ich gebe die Photographien zu allgemeiner Beurteilung und Kritik hier bei. Sie mögen veranschaulichen, dass die Varietäten »*v. convexifasciatus*« und »*v. concavifasciatus*« durchaus besondere Namen verdienen. Durch die Ausführungen des Herrn Dr. Galvagni fühle ich mich noch nicht widerlegt.

Die Photographie stellt die Falter in  $\frac{2}{3}$  der natürlichen Grösse dar, Fig. 1 zeigt zum Vergleich einen normalen *machaon* (grosses kräftiges ♀), Fig. 2 die *v. convexifasciatus* von heller Grundfarbe, mit starken Randmonden und do. Ausbuchtungen, die aber mit dem

sogen. »sphyrus« nichts gemein hat; dasselbe ist von den drei nächsten Exemplaren (Fig. 3—5) zu sagen. Fig. 6 ist eine *v. concavifasciatus* (ab. *bimaculata*) aus Dalmatien, Fig. 7 eine solche aus Böhmen; die beiden letzten Falter (Fig. 8 und 9) sind sogen. »*v. sphyrus*«, richtiger: ausgeprägte Exemplare von *v. asiatica* Mén., sie zeigen aber ausserdem evident die Bestimmungsmerkmale der *v. concavifasciatus*.

Wir müssen also, wenn ich aus dem bisher Verhandelten resumieren soll, sagen:

Die südliche Form von *Pap. machaon* zeigt häufig die Merkmale der sogenannten »*v. sphyrus*«, diese Form kann aber auch wie in sämtlichen anderen Verbreitungsgebieten die Merkmale der *v. concavifasciatus* oder diejenigen der *v. convexifasciatus* tragen; der umgekehrte Schluss nämlich, dass *v. convexifasciatus* oder *v. concavifasciatus* immer mit »*v. sphyrus*« bzw. mit *v. aestivus* identisch sei, dürfte aber ein irriger sein, das glaube ich in Vorstehendem zur Genüge dargelegt zu haben. Es ist im übrigen schade, dass an der beigegebenen Photographie die Farben nicht zu erkennen sind, die hellen Grundtöne und die geringe gelbe Bestäubung der schwarzen Flügelwurzeln würden in einer Kolorierung den Kritiker noch mehr überzeugen, dass die Abbildungen 2—7 mit »*v. sphyrus*« oder *v. aestivus* nicht das Geringste zu tun haben.

Zu diesem Thema werden sich gewiss noch viele Entomologen zum Worte melden, vielleicht — dies wäre besonders wünschenswert — auch solche, welche zur »sphyrus-Frage« besonders Stellung nehmen.

Nach Fertigstellung dieses Aufsatzes erscheint heute die Nr. 50 unserer Zeitung mit einem Aufsätze über »Neue *Papilio machaon* L. — Varietäten« von Herrn William Reiff, Boston. Ich will nun auch gleich zu diesen Ausführungen Stellung nehmen.

Ich habe in meinem von Herrn Reiff kritisierten Artikel allerdings von »Liebhabereiartikeln für die Sammlung und von Monstris für den Kundigen« gesprochen, ich bedauere aber, dass Herr Reiff aus diesen Worten Ausdrücke der Geringschätzung für die Ergebnisse auf dem wichtigen Gebiete der Experimental-Forschung herausgelesen hat. Zu meiner Beruhigung glaube ich annehmen zu dürfen, dass diese Auffassung von dem Gros aller Entomologen nicht geteilt wird. Es hat mir ferngelegen, die Verdienste eines Mannes wie Dorfmeister, Weismann oder Standfuss zu schmälern oder auch nur zu kritisieren; das, was ich schrieb, soll sich gewiss nicht mit den Werken solcher Forscher messen, der Vergleich des Herrn Verfassers in diesem Sinne ist mir deshalb recht peinlich.

Der Wert der Experimental-Forschung ist ein ausserordentlich hoher, weil es dieser Wissenschaft gelungen ist, die Natur in ihren tiefen Geheimnissen zu ergründen und zu erklären; sie demonstriert unter Zuhilfenahme von künstlich gesteigerten Einflussfaktoren, deren Wirkung über Färbungs- und Zeichnungsstufen bis zu Extremen, um damit die Entstehungsursachen in der freien Natur nachzuweisen. Für diese wissenschaftlichen Erfolge wird jeder ernste und aufgeklärte Entomologe nur Hochachtung und Bewunderung hegen und der grossen Schaar dieser Männer schliesse ich mich aus eigener Ueberzeugung begeistert an. Trotzdem will ich aber nicht verfehlen, dem Herrn William Reiff aus Boston für seine väterlichen Bemühungen, mich zum Guten zu bekehren, zu danken. Dass Herr Reiff nach dieser Richtung hin bemüht war, beweisen mir die letzten Zeilen seines Aufsatzes:

»— Um so wünschenswerter muss es daher erscheinen, einen ernsten Forscher von einer Meinung

abzubringen, bei der er im Beharrungsfalle sonst nie zu richtigen Schlüssen kommen wird.«

Nun aber zur Sache selbst:

Unter »Monstris« verstehe ich Exemplare, die künstlich geschaffen worden sind und in der freien Natur nicht vorkommen; es ist, um einige eklatante Fälle aus der Familie der Rhopaloceren herauszugreifen, so gut wie ausgeschlossen, dass eine *io* ab. *belisaria* Oberth., eine *xanthomelas* *v. grützneri* Fschr., eine ab. *chelys* Mitis (vergl. Spuler, Taf. 14) mittelst Netzfanges erbeutet wird; denn wo sollen die *io* und *xanthomelas* während ihres Puppenstadiums im Juli und August, selten vielleicht auch im September und Oktober, in der freien Natur die hohen Kältegrade hernehmen, die ihnen das abweichende Kleid verschaffen sollen? Spuler sagt im ersten Bande seines neuen Werkes, S. XCHII: »Bedeutsamer waren aber ohne Zweifel die sowohl durch Kälte als Wärme erhaltenen neuen Formen, die in der Natur gegenwärtig nicht oder höchstens andeutungsweise ab und zu vorkommen; es handelt sich somit hier um neu entstandene Typen, die — — —«. Diese neuen, in der Natur nicht vorkommenden Typen haben selbstverständlich einen ganz gewaltigen theoretischen Wert, für den praktischen Sammler von Naturobjekten sind und bleiben es aber Liebhabereiartikel und Monstra, die meiner umassgeblichen Meinung nach eigentlich keine Sammelberechtigung haben oder doch nur insofern, als sie in der freien Natur vorkommende Färbungs- und Zeichnungsabweichungen theoretisch zu erklären imstande und berufen sind. Hiermit meine ich zunächst Extreme, die im Freien nicht vorkommen. Etwas mehr Sammelberechtigung mögen solche Formen haben, die das künstlich erreichte Kolorit in einem Stadium aufweisen, wie man es an freilebenden Faltern auch antrifft. Solchen Exemplaren können wir die Eigenschaft als »Lückenbüsser« einräumen, wir mögen sie solange in der Sammlung behalten, bis wir das Glück gehabt haben, ein analoges Stück in der Natur zu erbeuten oder ohne unnatürlich gesteigerte Einflussfaktoren zu erziehen. Ich meinte also in meinem Aufsätze, dass derartige »künstliche Schmetterlinge« nicht oder nur bedingungsweise in die Sammlung gehören.

Ich glaube fast, es wäre besser gewesen, wenn Herr Reiff mich nicht öffentlich zu dieser Replik herausgefordert hätte; denn ich fürchte, wir machen mit unseren Auslassungen den Händlern eine schlechte Reklame, ein Blick in die Preislisten beweist wenigstens, dass die »künstlichen Schmetterlinge« immer noch in sehr hohem Ansehen stehen.

## Literatur.

### „Catalogue of the Lepidoptera Phalaenae“.

(Schluss.)

Rein paläarktisch ist *Pseudohadena* Alph. mit den Arten: *Chloantha laciniosa* Chr., *Rhiza comoda* Stgr. mit var. *manifesta* Chr. (als *Pseudohadenen* schon 1901 von Püngeler nachgewiesen), *Pseudohadena sergia* Pnglr. 1901, *idumaea* Pnglr. 1901, *schlumbergeri* Pnglr. 1904, *chenopodiphaga* Rmbr., *siri* Ersch., *pugnax* Alph., *minuta* Pnglr. (die Abtrennung dieser Art als eigene Gattung *Gryphadena*, wie von Kusnezow kürzlich [Ann. Mus. Petersb. XIII. 1908 p. 65] vorgeschlagen wurde, wird von Hampson nicht akzeptiert), *crassipuncta* Pnglr. 1904, *roseonitens* Obth. (bon. sp.), *immunda* Ev. mit var. *halimi* Mill. (nicht eigene Art, wie Spuler in »Schmet-



terlinge Europas p. 188 vermutet), *immunis* Stgr., *pexa* Stgr., *arvicola* Chr., *coluteae* Bicn., *armata* Alph., *Agrotis indigna* Chr., *Namangana contumax* Pngl. 1902, *Orthosia jordana* Stgr.

Eine Namensänderung finden wir bei *Apamea* Tr., die aus nomenklatorischen Gründen *Luperina* B. heissen muss. Arten sind hier: *Apamea nickerlii* Frr., *testacea* Hb., *dumerilii* Dup., *Mythimna imbellis* Stgr., *Luperina rubella* Dup., *dayensis* Obth. (bon. sp.), *Hadena ferrago* Ev., *hedeni* Graes., *subaquila* Graes., *ferrago* Alph. (bon. sp.), *radicosa* Graes., *vicaria* Pngl. 1903.

Auf *Hadena exornata* Möschl. wird eine neue Gattung *Trichoplexia* begründet. Aus Prioritätsgründen wird an Stelle von *Brotolomia* Led. *Trigonophora* Hb. (mit *meticulosa* L. als einzige paläarktische Art) gebraucht, *Brotolomia iris* Gn. gehört zwar derselben Gattung an, ist aber eine rein amerikanische Art und im Stgr.-Rbl.-Kataloge fälschlich mit *beatrice* Butl. aus Ostasien vereinigt worden. Letztere gehört vielmehr zu *Chutapha* Moore und dahin gehören auch *Brotolomia wollastoni* Baker und die von Warren kürzlich als Varietät von *Br. periculosa* Gn. beschriebene *Br. interrupta* (Azoren). *Br. periculosa* Gn. ist eine amerikanische Art und kommt nicht auf Madeira vor.

Während durch diese Korrektur das amerikanische Element in der Fauna Madeiras verringert wird, unterstreicht eine andere Feststellung Hampsons die rätselhaften Beziehungen dieses Eilands zum amerikanischen Kontinent aufs neue. Eine Art von unsicherer Gattungszugehörigkeit (die *Nyssocnemis dubiosa* Baker), im Stgr.-Rbl.-Kat. bei *Phlogophora* untergebracht, wird von Hampson als Vertreter der rein amerikanischen Gattung *Cobaliodes* Dyar erkannt. *Phlogophora* Tr. (bei Hampson *Habryntis*) bleibt somit nur auf seita Hb. beschränkt.

Sehr reich an Arten (56 Species) ist die Gattung *Eriopus* Tr. (= *Callopietria* Hb.), paläarktisch sind jedoch nur *juvenina* Cr. (= *purpureofasciata* Piller), *albolineola* Graes., *repleta* Wlk., *latreillei* Dup und *argyrosticta* Butl. Als unmittelbar verwandt mit *Eriopus* wird *Telesilla* H.-S. (*amethystina* Hb. einzige Art) betrachtet, die bei Stgr.-Rbl. durch 662 Nummern getrennt bei den Plusien steht. *Telesilla virgo* Tr. wird Vertreterin einer neuen Gattung: *Callogonia* Hmps.

*Plusilla rosalia* Stgr. bleibt unverändert, dagegen wechselt *Virgo amoena* Stgr. sowohl Art- wie Gattungsnamen und hat nunmehr *Fagitana datanidia* Butl. zu heissen.

*Bryophila albonotata* Stgr. und *Miana fodinae* Obth. (*subfasciata* Butl.) gehören in die Gattung *Chytonix* Grote, *Bryomoia melachlora* Stgr. bleibt unverändert, für *Bryophila patula* Pngl. 1907 wird eine neue Gattung *Poliobrya* aufgestellt.

*Bryophila* Tr. umfasst folgende Arten: *muralis* Forst., *perla* Schiff., *miltophaea* (Pngl.) Hamps. n. sp. (Alexander-Gebirge), *plumbeola* Stgr., *eucta* (Pngl.) Hamps. n. sp. (Persia s. occ., Askabad), *vilis* (Pngl.) Hamps. n. sp. (Merv), *simonyi* Rghr., *marginelota* Joan., *algae* F., *receptricula* Hb., *labecula* Led., *petricolor* Led., *tabora* Stgr., *distincta* Chr., *galathea* Mill., *ravula* Hb., *maeonis* Led., *paulina* Stgr., *thamanaea* (Pngl.), Hmps. n. sp. (Schahkuh), *pineti* Stgr., *divisa* Esp. (= *raptricula* Hb., auct.), *dolopis* (Pngl.) Hmps. n. sp. (Askabad), *contristans* Led., *petrea* Gn., *felina* Ev., *granitalis* Butl. (= *glauca* Stgr.) und *palliola* Borkh. (= *fraudatricula* Hb., auct.).

Es folgen weiterhin die Gattungen: *Aucha* Wlk. mit *Calymnia flavomaculata* Obth. und *variegata* Obth. (nach Hampson wahrscheinlich die beiden Geschlechter einer Art), *Polyphaenis* B. mit *P. xanthochloris* B., *sericata* Esp., *subsericata* H.-S. und oberthüri Stgr., *Thalpophila* Hb. mit *Celaena matura* Hufn. und *vitalba* Frr., *Bryoleuca* Hmps. n. g., aufgestellt für *Miana Trilinea* Baker und *Meroleuca* n. g., aufgestellt für *Miana microglossa* Mrnbr.

Der Rest der Acronyctinen soll in zwei Bänden noch im Laufe dieses Jahres erscheinen.

Es gehört nicht in den Rahmen eines Referats, Stellung zu den vom Verfasser vorgeschlagenen systematischen Aenderungen zu nehmen, auch hat es stets sein Missliches, Systematik auf Grund der Kenntnis einer Fauna zu treiben. Da dem Verfasser die unvergleichlichen Vorräte des British Museum zur Verfügung standen und die gewonnenen Resultate auf ein Studium der Noctuidenfauna der ganzen Erde beruhen, wird sich wohl schwerlich sobald ein zweiter Lepidopterologe finden, der die Ausführungen Hampsons in allen Punkten nachprüfen könnte. Auf die Systematik der paläarktischen Noctuiden wird dagegen vorliegende Revision zweifellos von nachhaltigstem Einfluss sein und wir dürfen hoffen, dass sie ihren Teil dazu beitragen wird, uns zu einer natürlichen Klassifikation auf phylogenetischer Grundlage zu verhelfen, die uns noch immer fehlt.

A. D.

## Kleine Mitteilungen.

**Entomologischer Verein Fürth i. B.** Die Vorstandschaft des entomologischen Vereins Fürth hatte in ihrer letzten Versammlung vom 6. Februar beschlossen, ihr verdienstvolles Mitglied Herrn kgl. Studienrat Dr. Langhans zum Ehrenmitglied zu ernennen. In Ausführung dieses Beschlusses überreichte am 10. März die Vorstandschaft des Vereins ihrem neuen Ehrenmitglied unter Hervorhebung seiner grossen, selbstlosen Verdienste die künstlerisch ausgestattete Ehrenurkunde mit dem Wunsche, auch für die Folge dem Entomologischen Verein ein treuer Berater und Gönner zu bleiben. Herr Studienrat Dr. Langhans dankte in seiner schlicht bescheidenen Weise mit der Versicherung, nach wie vor dem Verein seine kräftigste Unterstützung angedeihen zu lassen. Die künstlerische Ehrenurkunde ist von Herrn Lehrer Recheis angefertigt.

## Bitte an unsere Mitglieder.

*Gelegentlich der Einzahlung der Mitgliedsbeiträge möchten wir unsere verehrlichen Mitglieder eindringlich bitten, das Schreiben von Annoncen auf die Postanweisungsabschnitte tunlichst zu vermeiden. Bei der Kürze der Zeit, in der oft die Anzeigen zur Druckerei gegeben werden müssen, ist es sehr leicht möglich, dass dieselben übersehen werden, und können wir in keinem Falle eine Garantie für die pünktliche Aufnahme übernehmen.*

*Die verehrl. Mitglieder und Abonnenten werden nochmals darauf hingewiesen, dass das Vereinsjahr stets mit dem 1. April beginnt und auch immer wieder mit der Nummer 1 für die jede Woche erscheinenden Exemplare anfängt. Eine No. 53, wie mehrfach verlangt wurde, ist nicht erschienen.*

*Einzahlung der Mitgliedsbeiträge. Auf mehrfache Anfragen bitten wir unsere verehrl. Mitglieder, davon Kenntnis zu nehmen, dass die Mitgliedsbeiträge an unsere Adresse einzuzahlen sind. Jahresbeitrag 6 Mk., fürs Ausland mit Portozuschlag.*

*Wir weisen unsere geehrten Mitglieder höfl. darauf hin, dass die Mitgliedsbeiträge laut Statut bis zum 15. April für das neue Vereinsjahr gezahlt werden sollen und bitten dies freundlich zu beachten, damit in der prompten Zustellung der Zeitung keine Unterbrechung eintreten kann.*

*Der Vorsitzende. Die Geschäftsstelle des I. E. V. Stuttgart, Sonnenbergstr. 9.*

## Vereinsnachrichten.

### Entomologenverein Basel (Schweiz).

Versammlung jeden Samstag im Lokal Restaurant Senglet, Gerbergasse, Ecke Leonhardsgasse. Sitzung je am 1. Samstag im Monat

Der Präsident:

T. Schierz, Basel, Münsterberg 11.

### Entomologischer Verein Braunschweig.

Jeden 1. und 3. Dienstag im Monat Vereins-sitzungen im Restaurant „Kyffhäuser“.

Beginn 9<sup>1/2</sup> Uhr abends.

Gäste stets willkommen.

### „Aurora“, Entomolog. Verein, Breslau.

Sitzung jeden Donnerstag 8<sup>1/2</sup> Uhr im Restaurant „Winkler“, Neue Schweidnitzerstrasse 7/8. Gäste stets willkommen.

### Entomolog. Verein „Atropos“, Dresden.

Montag den 19. April, 8 Uhr abends, findet im Vereinslokal Neumarkt 15, „Bayerische Krone“, ein Kauf- und Tauschabend statt. Einer regen Beteiligung von seiten der Mitglieder und Gäste sieht entgegen

Der Vorstand.

### Naturwissenschaftl. Verein „Universum“ Finsterwalde.

Sitzung jeden Sonnabend 8<sup>1/2</sup> Uhr im Gasthaus „Deutsches Haus“, Cottbuserstr. Gäste willkommen.

### Frankfurter Entomologische Gesellschaft Frankfurt a. M.

Versammlungen finden alle 14 Tage Freitag abends 9 Uhr im Restaurant Stier, Scharnhorststr. 18 statt.

Gäste stets herzlich willkommen.

### Entomologische Vereinigung Freiburg i. B.

Zusammenkunft jeden Dienstag 9 Uhr abends im Parkhotel. Interessenten stets eingeladen.

### Entomologischer Verein Gotha.

(Eingetr. Verein.)

Sitzung jeden Donnerstag abend 8<sup>1/2</sup> Uhr im Hotel Mahr, Auguststrasse.

Vorsitzender: W. Hesse, Bürgerau 4. Schriftführer: O. Ebert jr., Mönchelstr. 31.

### Entomologischer Verein Hamburg-Altona.

Nächste Sitzung am Freitag den 23. April, abends 8<sup>1/2</sup> Uhr, im kleinen Hörsaal des Naturhistorischen Museums.

Gäste willkommen!

### Entomolog. Verein in Karlsbad.

(Gegründet 1887.)

Vereinslokal: Café und Restaurant „Panorama“. Die Mitglieder-Zusammenkünfte finden jeden ersten Sonntag des Monats, nachm. 2 Uhr, statt. Gäste willkommen.

### Entomologischer Verein Krefeld

(nicht mehr Club). Gegr. 1905.

Sitzung alle 14 Tage im Rest. Lorenz Wolters, Burgstr. Gäste willkommen.

### Entomolog. Verein „Fauna“ Leipzig.

Sitzungen Montags 8<sup>1/2</sup> Uhr Stadt Nürnberg. Vereinsbibliothek ca. 700 Bände. — 128 Mitglieder.

Im Verein werden alle Insektenordnungen gesammelt und besprochen.

Gäste stets willkommen!

Der Vorstand.

### Entomologischer Verein Limbach i. Sa.

Gegründet 1884. 42 Mitglieder.

Sitz „Kuhns Gasthaus“ Limbach. Vereinsabende jeden 1. und 3. Montag im Monat, abends 1/29 Uhr. Gäste sind stets willkommen.

### Entomologenklub Pforzheim.

Jeden Samstag 1/29 Uhr Versammlung im Vereinslokal „Bräuhäuser“. Gäste willkommen.

Vorstand: Herm. Rometsch  
Kaiser Friedrichstr. 63.

### Entomologische Vereinigung Plauen i. V.

Vereinsabende alle 14 Tage Dienstags in Hühns Restaurant, abends 9 Uhr. Gäste willkommen.

### Stuttgarter Entomologen-Verein.

(Gegründet 1869).

Sitzung jeden Freitag abend im Vereinslokal „Bauhütte“, Büchsenstr. 53. Gäste sind willkommen.

### Entomologen-Vereinigung für Turn und Umgebung.

Die nächste Vereinsversammlung findet am 17. April i. J. im Vereinslokal (Restaurant „Krone“) in Turn statt.

Vom 18. April i. J. ab jeden Sonntag gemeinsame Sammelausflüge ins Erz- und Mittelgebirge. Für bestimmte Exkursionsleitung ist Vorsorge getroffen.

Der Vorstand.

### Entomolog. Verein „Polyxena“, Wien VII.

Neubaugürtel 24/26.

Mitgliederzusammenkunft jeden Dienstag, 8 Uhr abds. Vereinszeitschrift erscheint monatlich und wird an Mitglieder kostenlos abgegeben.

An Vereinsabenden Vorträge, Diskussionen. Lebhafter Tauschverkehr. Reichhaltige Bibliothek steht den Mitgliedern zur Verfügung. Bücher werden an auswärtige Mitglieder versandt. Jahresbeitrag 5,20 Kr.

Einschreibgebühr 1 Kr.

### Entomologische Vereinigung „Sphinx“ in Wien XVI,

Hasnerstrasse 69 (Richard Gärtners Gasthaus). Sitzung jeden Dienstag, abends 7 Uhr. Gäste stets willkommen.

### Entomologische Vereinigung Zeulenroda und Umgebung.

Sitzungen alle 14 Tage (Montags) im Café Rudolf (Tuchmarkt). Nächste Sitzung Montag den 19. April.

Gäste willkommen.

## Coleopteren u. a. Insektenordn.

### Ceramb. heros (Riesenbock)

liefern auch in diesem Jahre ab Juni in jedem Quantum unversehrt, lebend oder tot, gegen Nachnahme.

Suche Zuchtmaterial von  
milhauseri, bucephaloides und  
Thecla quercus.

Unzicker, Apotheker, Blieskastel (Pfalz).

### Kaufgesuch defekter Käfer.

Wir kaufen in jeder Anzahl glänzende Käfer der Gruppen *Popilia* und *Cetoniden*, sowie *Buprestiden*. Die Stücke müssen oben vollständig und rein, unten können sie ohne Tarsen sein. Wir bitten um Muster jeder Art mit Preisen und Zahl der abgebbaren Exemplare. Wir nehmen bis zu 1—2 Tausend jeder Art, wenn konvenabel.

A. Pouillon-Williard, naturalistes, Fruges (Pas-de-Calais, France).

### Spottbilliges Angebot.

500 präparierte, genau benannte paläarktische Käfer in mindestens 200 Arten für 20 Mk. exkl. Porto und Verpackung gegen Nachnahme oder Voreinsendung.

W. Neuburger, Entomol. Kabinett  
Berlin SW., Bernburgerstr. 11 I.

### Java-Käfer.

Erhielt soeben Käferausbeute aus Java und verkaufe dieselben genadelt unaugesucht in Losen von 50 Stück zu 6<sup>1/2</sup> Mk. inkl. Porto und Verpackung gegen Voreinsendung des Betrages.

W. Neuburger, Entomolog. Kabinett  
Berlin SW., Bernburgerstr. 11 I.

### Kornrüsselkäfer

(*Calandra grauararia*)

lebend: 100 St. 2, tot: 100 St. 1,50 Mk.

W. Caspari II, Wiesbaden.

### Wenn Sie

exotische Käfer billig kaufen oder tauschen wollen, so verlangen Sie meine Preislisten No. 9 und 11 gratis. Auswahlsendungen und jede Anskunft bereitwilligst. Frische Tiere und riesige Auswahl.  
Friedr. Schneider, Berlin NW., Zwinglstr. 7.

### Käfer-Weltcenturie.

100 Käfer aus verschiedenen Ländern der Erde, zum Teil mit Namen, vielseitige Formen und Arten enthaltend, feine Exoten darunter, offeriere ich zu dem extra billigen Preise von 15 Mk. inkl. Porto und Verpackung gegen Voreinsendung oder Nachnahme.

W. Neuburger, Entomolog. Kabinett  
Berlin SW., Bernburgerstr. 11, I.  
Fernsprecher Amt VI, 12592.

### Für Vereine und Wiederverkäufer!

1 Dtzd. genadelt ganz frische *Chalcosoma atlas* ♂, einer der grössten und schönsten Käfer der Welt, prachtvolle Schaustücke, verkaufe ich zu dem beispiellos billigen Preise von 30 Mk. per Dtzd. inkl. Porto und Verpackung gegen Nachnahme oder Voreinsendung.

W. Neuburger, Berlin SW.  
Bernburgerstr. 11 I.

### 50 Prachtkäfer

aus Australien, genadelt, offeriere ich zu dem extra billigen Preise von 10 Mk. inkl. Porto und Verpackung gegen Nachnahme oder Voreinsendung.

W. Neuburger, Entomologisches Kabinett  
Berlin SW., Bernburgerstr. 11, I.

## Lepidopteren.

### a) Angebote.

#### Zum Frühjahr

versende ich wieder meine Preislisten über

### lebende Schmetterlingseier, Raupen und Puppen.

Dieselbe enthält ca. 200 verschiedene Arten, darunter viele sehr begehrte Seltenheiten und wird an Leser dieser Anzeige gratis und franko versandt, ebenso auch meine Preisliste D (betreffend *Utensilien* für *Naturaliensammler*) mit vielen Abbildungen.

Ernst A. Böttcher

Berlin C. 2, Brüderstr. 15.

Die seltene

### Tenaris kubaryi ♂

in tadellosen Stücken nur à 5 Mk.  
K. Dietze, Plauen i. V., Dobenanstr. 108 I.

### Gegen bar oder im Tausch:

*O. fragariae*: Eier 40, Raupen kl 100, erw. 200 Pf. p. Dtzd. *Parn. apollo*-Raupen erw. 100 Pf. p. Dtzd. *Atropos-Riesen*, gesp. 80 Pf. p. St. **Gesucht**: Eier von *E. versicolora* u. exot. Spinnern (auch Puppen), ferner Schwärmer-Zuchtmaterial.

B. Astfäller, Lehrer, Mais-Meran.





**Soeben eingetroffen:  
Spottbillige Tütenfalter!**

— Gegen bar oder im Tausch! —  
**Indo-australische Fauna** Ornithoptera hephaestus 120, heliconioides ♂ 150, Papilio veiovis 1000, slateri 200, agestor 100, polyphontes 80, rhodifer 250, gigon 60, nicobaricus 100, mayo ♂ 160, ♀ 1000, epaminondas 50, anticrates 50, milon 50, pamphilus 30, agamemnon 20, eurypilus 30, flavolimbatus ♂ 20, ♀ 300, Leptocircus ennus 60, Pieris eperia 30, nama 20, lichenosa 40, phryne 20, Tachyris zarinda ♂ 50, ♀ 250, Delias belladonna 60, zebuda ♂ 60, ♀ 130, Prioneris thestylis 20, Eronia naraka ♂ 80, ♀ 120, tritaea 80, Catopsilia philippina 10, andamana 40, asaema 50, Hemoio glaucippe 30, celebensis 40, roepstorffi 100, Ixias pyrene 30, andamana 70, Hestia blanchardii 100, cadelli 170, Ideopsis vitrea 80, Danais melanioides 20, cleona 40, nesippus 30, Karadira andamanensis 80, Trepsichrois linnei 40, Salpinx viola 60, Lethe arete 20, Melanitis leda v. andamana 30, Elymnias undularis 20, fraterna 30, cottonis 40, Discophora celinde v. andamanensis 80, bambusae 50, Clerome menado 50, Cethosia myrina ♂ 120, ♀ 250, nicobarica 50, Cirrochroa aoris 20, anjira 50, Messaras nicobarica 100, Atella alcippe 10, Cynthia celebensis ♂ 20, ♀ 50, pallida ♂ 20, ♀ 60, Symbrenthia hippoclus 10, hippalus 50, Junonia erigone 30, nicobarica 50, Precis iphita 20, Rhinopalpa megalonice 170, Kallima albifasciata 170, Dolichalia pratipa 20, Stibochiona nicea 20, Cyrestis thyodamas 40, formosa 60, celebensis 80, strigata 40, Hypolimnas bolina ♂ 20, ♀ 40, Hestina nama 20, Parthenos gambrisius 30, salentia 50, Limenitis libnitis 100, lymire 100, lycene 150, Neptis andamana 40, antara 60, celebensis 40, Athyma culimene 200, Symphaedra teutoides 150, Charaxes athamas 20, marmax 40, aristogiton 40, affinis ♂ 120, ♀ 330, hindia 60, Abisara celebia 60, Attacus insularis 50, Actias isis ♂ 1000, ♀ 3000 Pf.  
**Alle Arten auch im Tausch gegen gespannte Ia. paläarktische Falter, im Tausch Staudingerpreise.** Porto und Verpackung extra. Voreinsendung oder Nachnahme. Unausgesuchte Originalqualität. Zurücknahme von Tütenfaltern findet nicht statt.  
W. Neuburger, Entomol. Kabinett, Berlin SW., Bernburgerstr. 11 I.

**Exoten-Eier.**

Im Mai und Juni liefere garantiert befruchtete Eier von folgenden Arten in grosser Anzahl aus kräftigen, garantiert direkt importierten Puppen:  
**Act. selene** . Dtzd. 1,50, 100 St. 10,— Mk.  
" **luna** " —30, " 2,— "  
**Plat. ceanothi** " —60, " 4,— "  
**Att. orizaba** " —40, " 2,80 "  
**Cric. trifenestr.** " —40, " 2,80 "  
**Hyp. io** " —25, " 1,60 "  
Andere Arten erst, wenn vorhanden.  
Zuchtanweisung auf Wunsch.  
E. Friedmann, Thurnau (Bayern).  
Gebe ab exotische Tagfalter, Syntomidae, Agaristidae, Bombycidae, Noctuidae, Uranidae, Geometridae, dann paläarkt. Microlepidopteren, paläarkt. und exotische Käfer. Alles in sehr grosser Auswahl und genau bestimmt. Sende auch zur Ansicht.  
T. Frass, Wien XII, Hetzendorferstr. 55.

**Aus Algier**

empfehle ich in allerfeinster, prachtvoller Qualität, ganz frisch, in gespannten Stücken, Preise in 1/10 Mk., Euchl. belemia ♂ 6, Satyrosollena ♂ 10, Coenonympha fettigii ♂ 15, ♀ 18, Deilephila mauretania 38, Taragama repanda 25, Glottula pancratii 5, Zygaena algira 4, Ino cirtana 8. Porto und Verpackung extra.  
W. Neuburger, Entomologisches Kabinett Berlin SW., Bernburgerstr. 11.

**Billige Exoten.**

Nur Ia. Qualität, in Tüten.  
Pap. blumei 380 (in Anzahl 330), sataspes 70, ascalaphus 140, androcles 400, gigon 70, Orn. hephaestus 120, Cethosia myrina 120, Amathusia phidippus 60, Zeuxidia plateni 250, Lim. lymire 70, Leptoc. ennus 50, Amech. incerta 350, Hypolimnas diomea 100, Tach. zarinda 60, Pap. ulysseus typ. 400 Pf. etc.  
Att. atlas ♂ 125, Actias leto ♂ (grossartigste Gelegenheit!) 450, isis ♂ 600 Pf.  
Adolf Peter, Stuttgart, Heusteigstr. 72.

**Eier**

von **lubricipeda** ♂ × **zatima** ♀, sehr von Normalform abweichend, Dtzd. 1 Mk.  
R. Loquay, Lehrer, Selchow, Post Wutschd.

**Biete an!**

**Raupen:** caja 30, potatoria 40 Pf. p. Dtzd.  
**Puppen:** Pap. machaon 80, bucephala 30 Pf. p. Dtzd. Nehme noch Bestellung an auf Eier: ligustri 15, tiliae 15, populi 10, ocellata 10 Pf. p. Dtzd. Porto und Packung besonders. Nur Nachnahme oder Voreinsendung.  
E. Kielreiter, Brandenburg a. H.

**Raupen**

von **A. villica** Dtzd. 40 Pf., 100 St. 3 Mk.

**Puppen**

von **P. podalirius** Dtzd. 1 Mk., **Sp. fuliginosa** 60 Pf., Porto und Kästchen 25 Pf., empfiehlt  
H. Littke, Breslau, Bohrauerstr. 28.

**Noch nie so billig!**

Lebende Cocons des prächtigen Spinners **Epiphora bauhiniae** à 1,60 Mk. bei Abnahme von mindestens 6 Stück. Für grössere Abnahme (100 Stück) etwas billiger.  
A. Pouillon-Williard, naturalistes, Fruges (Pas-de-Calais, France).

**Japaner Spinner-Eier**

von **Cal. japonica** Dtzd. 45 Pf., Rhod. fugax 80 Pf. Porto extra. — Yamamai sind vergriffen.  
Max Rudert, Chemnitz, Mühlenstr. 47.

Prachtvolle Tütenfalter von  
**Celebes**

soeben eingetroffen: **Ornith. hephaestus** ♂ 1—1,50, **Pap. androcles** 3—6, **P. ascalaphus** 2—2,50, **P. blumei** ♂ (sehr gross) 2,50—4. P. deucalion 2, P. gigon 80—1,—, P. sataspes —,75 bis 1,20, **Leptoc. ennus** —,20 bis —,60, **Zethera incerta** 7, **Dichorr. pelurius** 1,50, **Actias isis** ♂ 3—8, **Phyll. conspiciator** (riesige, prächtige Eule) 2—3, **Att. erebus** ♂ 2—3 Mk.  
Porto etc. 20—50 Pf. Voreinsendung oder Nachnahme.  
Dr. Rudolf Lück, Breslau XIII.

**Pap. blumei** ♂♂ aus Celebes, gross und prächtig, durchaus fehlerlos, gut gespannt, à 4 Mk., in Anzahl à 3,50 Mk. (fester Preis) wieder eingetroffen.  
Ungepannt per Stück 20 Pf. weniger.  
Vorrat noch 30 Stück. Günstige Gelegenheit für **Exoten-Händler**.

W. Neuburger, Entomol. Kabinett Berlin SW., Bernburgerstr. 11 I.

**Raupen-Centurie.**

100 präparierte, frische Raupen feinsten Qualität, alle genau benannt, mit Riesenarten darunter, gebe ich für den sehr billigen Preis von 12 Mk. inkl. Porto und Verpackung gegen Voreinsendung oder Nachnahme. Besonders günstig für Vereine oder Wiederverkäufer.  
W. Neuburger, Entomologisches Kabinett Berlin SW., Bernburgerstr. 11, I.

**Ornithoptera urvilliana**, ideal schön, e. l., das Paar 12 Mk. gespannt. ♂ allein 9, ♀ 4 Mk. In Erwartung: **Victoriae regis** ♂♀.  
Georg Bürke, Schweidnitz i. Schl. Peterstr. 20.

**Exoten-Eier.**

	Pfennige p. Dtzd.	Futter
A. luna	35	Walnuss
A. selene	200	Walnuss
Hyp. io	25	Eiche, Saalweide
Hyp. budleyi	100	Eiche
C. trifenestrata	50	Eiche
Att. orizaba	40	Flieder, Ligust.
Pl. ceanothi	70	Pflaume, Apfel.
Porto 10 Pf.	100 St.	7facher Preis.

Sämtliche Eier stammen nur von prima importiertem Material. Für Befruchtung Garantie! Lieferbar Mai-Juni in jeder Anzahl. Zuchtanweisung gebe ich bei.  
Hans Kapp, Thurnau, Bayern, Oberfr.

**Morpho cypris,**

prächtigster Morpho. 3,50 Mk.  
**1 Serie**, enthaltend je 1 **cypris**, **amathonte**, **godarti**, **achillides** und **Caligo atreus**, nur 15 Mk.  
**Serie Papilio**, 25 St. enthaltend: **blumei**, **telegonus** mit blauen Tropfen, **policens**, **gigon**, **sataspes**, **paris** etc., nur 20 Mk.  
**5 Ornithoptera**, enthaltend **hephaestus** ♂ und ♀, **pompeus** und **pronomus** ♂ und ♀, 18 Mk.  
**10 Spinner**, enthaltend **Actias isis**, **selene**, Anth. **frithi**, 21 Mk.  
**50 Lepidopteren aus Assam** mit **T. imperialis** ♀, Orn. **pompeus**, Pap. **agetes**, **paris**, **ganesha**, Anth. **frithi**, 25 Mk.  
**50 Lepidopteren aus Batjan** mit Orn. **criton**, Pap. **telegonus**, Hestia **urvilliei**, feinen **Delias** etc., nur 20 Mk.  
**50 Lepidopteren aus Nordborneo** mit Orn. **amphrysus**, Hestia und anderen herrlichen Arten, 20 Mk.  
**Centurie „Weltreise“**, 100 St. enthaltend: Orn. **hephaestus**, Pap. **blumei** etc., passend für Wiederverkäufer, 30 Mk.  
Obige Serie II. Qualität 50% billiger; sonst alles Ia. in Tüten.  
Karl Zacher, Berlin SO. 36, Wienerstr. 48.

**Tütenfalter I. Qual.**

von **Celebes und Nias**. 30 St. mit Orn. **hephaestus**, Pap. **demoleon**, **aristolochiae**, **ascalaphus** ♂, **agamemnon**, **Hemoio vossi**, **Ideopsis vitrea**, **Salpinx**, **Leptocircus**, **Parthenos** etc., in 25 Arten, 8,50 Mk., mit Pap. **blumei** 11,50 Mk. inkl. Porto und Packung. — **Ferner I. Qual., gespannt:**

Orn. <b>ruficollis</b> ♂♀ . . . . .	3,50 Mk.
" <b>flavicollis</b> ♂♀ . . . . .	4,— "
" <b>hephaestus</b> ♂♀ . . . . .	2,40 "
" <b>brookeana</b> ♂♀ . . . . .	8,50 "
Pap. <b>androcles</b> p. St. . . . .	5,— "
" <b>blumei</b> p. St. . . . .	3,50 "
" <b>ascalaphus</b> ♂♀ . . . . .	5,50 "
Amech. <b>incerta</b> p. St. . . . .	6,— "

Ferner mit ganz kleinen Fehlern: **Catagramma excelsior** . . . . . 4 Mk.  
**Callithea deputisi** . . . . . 4 "  
Bei Abnahme von 15 Mk. inkl. Porto und Packung.

W. Schmassmann, Enfield (England) Beulah Lodge London Rd.

**Celebes-Falter:**

Soeben eingetroffen sind prachtvolle  
Pap. **blumei** ♂ 4,—, **sataspes** 1,—, **Ornith. hephaestus** ♂ 1,40, **Leptoc. ennus** —,60, **Parthenos salentia** —,50 Mk. — Alles beste Qualität in Tüten, gespannt 20% mehr.  
Porto etc. extra. Voreinsendung oder Nachnahme.  
W. Neuburger, Entomolog. Kabinett Berlin SW., Bernburgerstr. 11 I.



## Graellsia isabellae.

Puppen, gesund und kräftig, per Stück 3 Mk., Porto und Packung 30 Pf., gibt ab  
Carl Zacher, Berlin SO. 36, Wienerstr. 48.

## Billigste Falter

Für nur 16 Mk. liefere ich  
**100 gespannte Tagfalter Ia. Qualität**  
(viele ex larva)  
in über 50 Arten, nur aus Südfrankreich  
und Korsika,  
mit genauer Fundangabe, darunter viele  
Seltenheiten. Ebenso 100 gespannte Hetero-  
ceren (Schwärmer, Spinner, Eulen, Spanner,  
Zygaenen etc) mit vielen seltenen Arten,  
die einzeln über 4 Mk. bis 15 Mk. Katalog-  
wert haben, für nur 20 Mk.  
100 Tagfalter in Tüten 10 Mk., 100 Hete-  
roceren, genadelt (ungespannt) 12 Mk.  
Versand gegen Nachnahme.  
Erhalte viele Anerkennungen.  
Ch. Gerings, Gärtnerei, Nizza (Frankr.)  
Rue des Prés 7.

## Charaxes jasius.

Liefere erwachsene, sehr grosse Raupen  
das Dtzd. für 6,50 Mk., nebst Futter.  
Puppen Dtzd. 8 Mk., Porto 50 Pf., gegen  
vorherige Einsendung des Betrages in Brief-  
marken.  
Ch. Gerings, Gärtnerei, Nizza (Frankr.)  
Rue des Prés 7.

## b) Nachfrage.

Suche gegen bar gesunde Puppen von  
**Smer. ocellata.**  
R. Krüger, Sondershausen, Bebrastr. 5.

## Spezialitäten-Sammler!

Zur Bereicherung meiner Spezialitäten-  
Sammlung von interessanten  
**Aberrationen, Zwittern und Hybriden**  
**der Paläarktischen Fauna**  
kaufe stets zu höchsten Preisen oben-  
genannte Stücke. Namentlich sind mir  
interessante Stücke aus den Familien der  
**Arctiiden** (Bären), **Sphingiden** (Schwärmer),  
**Bombyciden** (Spinner) und **Noctuiden**  
(Eulen) erwünscht.  
Vergüte bei Ansichtssendungen Porti und  
sonstige Auslagen. Eventuell stehe ich im  
Tausche mit tadellosen Exemplaren seltener  
Arten zur Verfügung. Ansichtssendungen  
und Angeboten sieht dankend entgegen  
Franz Philipps, Cöln a. Rh., Klingelpütz.  
Mitglied Nr. 62.

Wir suchen 1-2 Dtzd. Eier folgender  
**Catocalen:**  
**adultera, lupina, optata.**  
Angebote erwartet die  
Entomologische Vereinigung Zeulenroda  
und Umgebung.

Suche  
**Rhodocera rhamni-Eier oder Raupen**  
in Anzahl käuflich oder tauschweise zu er-  
werben, ferner Tütenfalter von **jacobaea**  
und ♂♂ von **virgaurea.**  
Adolf Deeg, Regensburg, Spiegelg. 109 II.  
Gesucht im Tausch gegen garantiert  
echte bessere Briefmarken  
**Puppen und gutes Zucht-**  
**material.**

Angeboten sieht entgegen  
Ernst Vicenz, Hamburg, Freiligrathstr. 13 I.

## Aberrationen, Zwitter etc.

sämtlicher Familien  
kaufen oder tauschen stets zu allerhöchsten  
Preisen. Um Ansichtssendung bitten  
Dr. O. Staudinger u. A. Bang-Haas  
Blasewitz-Dresden.

Zur Ergänzung meiner Spezialsammlung  
aller

## Papilioniden sämtlicher Faunengebiete

sind mir Offerten von Neuheiten, Varietäten  
und Aberrationen sowie ganzer  
Lokalitätslose erwünscht.  
Felix Ney, Aachen, Stephanstr. 61.

## Zygaenidae.

Zygaeninae und Chalcosiinae der ganzen  
Welt in Serien von 10-50 Stück jeder  
Spezies sowie einzelne aberrative Stücke  
suche jederzeit im Kauf. Für interessante  
Ansichtssendungen vergüte ich das Porto.  
H. Burgeff, Jena, Botan. Institut.

## Original-Ausbeuten

exotischer Insekten aus allen Weltteilen,  
direkt vom Sammler oder Naturalisten, kauft  
stets zu den höchsten Barpreisen.  
St. Tschakert, Tetschen a. E. 678 (Austria).

## Suche zu kaufen

gut fressende, überwinterte Raupen von  
**Od. pruni, quercifolia, populifolia, quercus,**  
**potatoria,** nicht unter 50 Stück von  
jeder Art.  
Prof. Dr. Seitz, Darmstadt, Bismarckstr. 59.

## Verschiedenes.

### Hebe-Raupen

waren sofort vergriffen.  
Joh. Klocke, Frankfurt a. O.

Jenen Herren, welche nicht direkt be-  
nachrichtigte, zur gef. Mitteilung, dass ich  
von ihren Tauschofferten keinen Gebrauch  
machen konnte.

### Gegen bar suche Ap. iris-Raupen.

E. Hecht, Meran, Villa Margarethe.

Allen denjenigen Herren, welche keine  
Puppen von **elpenor** erhalten haben, zur  
Kenntnis, dass dieselben rasch vergriffen  
waren. Puppen von **podalirius** stehen  
noch zur Verfügung.

„Apollo“, Verein für Naturkunde  
Schwäb. Gmünd.

Per Adr.: Jos. Debler, Engelgasse 9.

## Von Ende April bis anfangs September bin ich auf Reisen

und bitte Korrespondenzen, Tauschofferten  
etc. erst im September einzusenden.

Max Korb, Lepidopterologe  
München, Akademiestr. 23.

Zur bevorstehenden Sammelsaison  
bringe ich mein reichhaltiges Lager

entomologischer

## Utensilien:

Fangnetze, Torfplatten,

Insektennadeln,

Insektenkästen etc.

in empfehlende Erinnerung.

Preisliste 1909 ist soeben erschienen  
und steht portofrei zu Diensten.

Wilh. Schlüter, Halle a. S.  
Naturwissenschaftl. Lehrmittel-Institut.

## Spannstreifen

aus Pausleinwand.

Reissen nie aus.

40 m von 3 mm und 20 m von 10 mm  
Breite 1,10 Mk.

Karl Andreas, Gonsenheim b. Mainz.

## Torfplatten!

Eigenes Fabrikat, Maschinenbetrieb.  
Liefere Torfplatten in jeder Grösse  
unter billigster Berechnung. Tadellose  
Ia. Qualität. — Viele Anerkennungen!  
Man verlange Preisliste!

Franz Degener jr., Hannover  
Edenstr. 12 und 15.

Lieferant erster Entomologen, Museen  
und Vereine.

Nachstehende

## Bücher

habe ich abzugeben:

Calwers Käferbuch, 4. Auflage, gut er-  
halten, 9 Mk.

Berges Schmetterlingsbuch, 6. Auflage,  
gut erhalten, 9 Mk.

Reddenbachers Fauna austriaca, 3. Auf-  
lage, 2 Bände, gegen Meistgebot.

Ernst Hentschel, Eger, Nürnbergerstr. 56.

## Erstklassige Torfplatten!

Eigenes Fabrikat! Maschinenbetrieb!  
Billig!

Man verlange Preisliste.

Franz Degener jr., Hannover  
Edenstrasse 12 u. 15.

Lieferant erster Entomologen, Museen,  
Vereinigungen.



## Tötungsspritze,

zum Töten grösserer Falter unentbehrlich,  
sicher und sofort wirkend! Besser als  
Cyankalium und nicht giftig. Aus Hart-  
gummi, unverwundlich im Etui, mit An-  
weisung 1,50 Mk. Porto 10 Pf.

Franz Abel, Leipzig-Schl.

## 4teil. zusammenlegbare Schmetterlings- Fangnetze!

Bügel 1,20 Mk., mit Tüllbeutel 2,20 Mk.  
einz. Tüllbeutel 1 Mk., Schöpfnetze 2,25 Mk.

## Spannbretter, feststehend,

6, 8, 10, 12, 16 cm breit, 35 cm lang,  
40, 45, 50, 55, 60 Pf. per Stück, Porto  
extra, empfiehlt

Th. Nonnast, Habelschwerdt.

Wie alljährlich liefere wieder

## Raupenzuchtgläser,

besonders geeignet zur Aufzucht aus den  
Eiern. Unentbehrlich für jeden Züchter.  
Viele Hunderte im Gebrauch, hundertfach  
bewährt. Höhe des Zuchtglases mit Wasser-  
behälter 28 cm, Weite des Glaszylinders  
12 cm, das Stück zu 1,50 Mk. Porto und Ver-  
packung bei 2-3 Gläsern 1 Mk. Gegen  
Voreinsendung des Betrages oder Nachnahme.  
Aug. Baumbach, Nörten a. Leine.

## Naturalien-Handlung

von

V. Fric in Prag 1544-II

kauft und verkauft

naturhistorische Gegen-  
stände aller Art.

## Photograph. Apparat

zu verkaufen für 100 Mk. Ich nehme in  
Zahlung die bisher erschienenen Lieferungen  
von Seitz, Paläarktische Grossschmetter-  
linge. Zubehörstücke zum Apparat billigst  
gegen bar oder im Tausch gegen paläarktische  
Falter oder besseres Zuchtmaterial.

Näheres brieflich.

F. Blanckart, Koblenz, Moselweiss.

Von Dr. A. Seitz

# Die Gross-Schmetterlinge der Erde

wurde heute die **74.** Lieferung ausgegeben. — Soeben erschien die **45.** Lieferung des

## I. Hauptteiles: Paläarkt. Grossschmetterlinge.

225 Farbentafeln mit cirka 10 000 Figuren in 100 Lieferungen à 1 Mk.

Ferner ist erschienen die **29.** Lieferung des

## II. Hauptteiles: Exotische Grossschmetterlinge.

Ca. 300 Lieferungen à 1,50 Mk.

Einen glänzenden Beweis für die Tatsache, dass dieses Werk tatsächlich „das Werk des Schmetterlingssammlers“ ist, bildet die fortgesetzt über alles Erwarten bedeutende Zunahme der Abonnenten! Wer die Schmetterlingsfauna vollständig kennen lernen will, bestelle den „Seitz“!

Text in deutscher, englischer oder französischer Sprache.

Fritz Lehmann, Verlag, Stuttgart.

W. Junk, Berlin W. 15,  
Spezial-Antiquariat f. Entomologie,  
Kurfürstendamm 201.

Der bibliographisch vollständigste Katalog, der bisher erschienen, wird gratis zugesandt.

Ich bin Käufer von Entomologischer Literatur.

Entomologen-Adressbuch.  
(300 Seiten mit zirka 9000 Namen u. Adressen.) Originalband 5 Mk. franko.

Erfrischungs- und Tafelgetränk von hervorragendem Wohlgeschmack

**KÖNIGL. FACHINGEN**  
Natürliches Mineralwasser

Von heilwirkendem Einfluss bei Gicht, harnsaurer Diathese, Diabetes Erkrankungen der Verdauungsorgane — Sodbrennen —

Nieren-, Blasen- und Harnleiden  
Königl. Fachingen wirkt belebend auf den Organismus.  
Literatur auf Wunsch.

**100** Biologien schäd. und nützl. Insekten, 50 Arten in allen Stadien montiert, etikettiert, in 100 staubdichten Glaskästen, à Biologie 3 Mk. Bei Abnahme grösserer Posten à Biologie 2,50 und 2 Mk.

Biologien auch ohne Glaskasten à 1,50 Mk. bis 2 Mk., je nach der Art. Bei Mehrabnahme billiger.

Eine Anzahl in- und ausländischer gestopfter Tiere sehr billig abzugeben. Porto und Verpackung extra gegen Vorauszahlung oder Nachnahme.

G. Gierth, Freiburg (Schlesien)  
Alte Bahnhofstrasse 31.

Nehme auch Bestellung auf frische

Hirschkäfer-Biologien, die ich im Monat Juni und Juli liefern kann, entgegen.

Wir richten an diejenigen verehrl. Mitglieder, welche ihre Exemplare der *Int. Ent. Zeitschr.* nicht zum Einbinden aufbewahren und geneigt sind, solche wieder zu verkaufen, die Bitte, uns die

No. 7, 45, 49 und 52, welche schon vergriffen sind, zur Verfügung zu stellen. Wir vergüten pro vollständige Nummer 25 Pf. und Porto.

Die Geschäftsstelle.

Insektenkästen, Schränke, Spannbretter usw.

in sauberer und solider Ausführung liefert seit 16 Jahren zu den billigsten Preisen die Spezialtischlerei

Hugo Günther (G. Augustin Nachf.)  
Gotha.

Preislisten gratis!  
Hunderte von Anerkennungen!  
Prämiert Schwabach 1905.

Verkaufe gegen Meistgebot:

Die Grossschmetterlinge Europas, von Prof. E. Hofmann, 2. Aufl. 1894.

Naturgeschichte aller europäischen Raupen, von Christ. Fr. Vogel, 4. Aufl. 1852.

Kräuterbuch, Unsere Heilpflanzen in Wort und Bild, von Dr. Fr. Losch 1903.

Th. Nonnast, Habelschwerdt.

Wie erzeuge ich die zu Temperatur-experimenten nötige

Temperatur

am besten? Um gefl. Mitteilungen bittet Fritz Terhart, Aachen, Roermonderstr. 16. Auslagen für Porto etc. vergüte selbstverständlich recht gerne.

Meine in No. 52 offerierten

**Netzbugel**

D. R. G. M. 344571

kann ich jetzt infolge eines guten Ab schlusses zum Preise von 1,80 Mk. inkl. Porto abgeben. Nachnahme-Spesen extra. H. Eibisch, Laurabütte O.-S., Wandastr. 22.

Mein vierteilig zusammenlegbares, automatisches

„Blitz-Netz“

System Bechter

zeichnet sich vor allen anderen Fangnetzen durch überraschend schnelle und bequeme Handhabung aus. Vermöge seiner äusserst zweckmässigen Konstruktion öffnet und schliesst es sich im Moment automatisch durch einen einzigen Griff und ist daher auch im pressantesten Notfalle blitzschnell zum Fange bereit oder in der Tasche untergebracht. Es passt an jeden beliebigen Stock oder Schirm und ist auch ohne Stock gleich bequem zu benützen, dabei ein Zuklappen resp. Abrutschen völlig ausschliessend. Für die Reise und den Gelegenheitsammler geradezu unentbehrlich. Viele Anerkennungen hervorragender Sammler.

„Für den Fang fliegender Insekten erachte ich diesen Netzbugel recht praktisch und sehr bequem zu handhaben.

Prof. Dr. M. Standfuss-Zürich.“

Komplettes Netz mit grossem, vorzüglichem Beutel nur 3,50 Mk. Versandkosten 20 Pf. Wilh. Bechter, Aalen i. Württ.



Für Redaktion des wissenschaftl. Teiles: Prof. Dr. A. Seitz, Darmstadt, Bismarckstr. 59. Verlag des Intern. Entomolog. Vereins.  
Für Inserate etc.: Geschäftsstelle Fritz Lehmann, Verlag, Stuttgart. Druck der Stuttgarter Vereinsbuchdruckerei.



# ENTOMOLOGISCHE ZEITSCHRIFT.

Central-Organ des  
Entomologischen

Internationalen  
Vereins.

Herausgegeben unter Mitwirkung hervorragender Entomologen und Naturforscher

Die Entomologische-Zeitschrift erscheint wöchentlich einmal. Insertionspreis pro dreigespaltene Petit-Zeile oder deren Raum 20 Pf. — Mitglieder haben in entomologischen Angelegenheiten in jedem Vereinsjahr 100 Zeilen Inserate frei.

Inhalt: Einige neue Lepidopterenformen. — *Hemerophila japygiaria* Costa und ihre Stände. — Zu unserer Abrechnung! — Druckfehler-Berichtigung. — Inserate.

## Einige neue Lepidopterenformen.

Beschrieben von *Fritz Wagner*, Wien.

### *Argynnis pales* Schiff. ab. *deflavata* nov. ab. (et var.?).

Obwohl hier aller Wahrscheinlichkeit nach eine ziemlich gut ausgeprägte Lokalform vorliegen dürfte, will ich doch nur jene Stücke von der Stammform trennen, die sich durch das Fehlen eines Merkmales auszeichnen, das alle übrigen *pales*-Formen in ausgeprägtestem Masse besitzen, d. i. das Fehlen der gelben Aufhellungen auf der Unterseite der Hinterflügel. Ich benenne diese auffallende Form ab. *deflavata* und lasse die Beschreibung derselben hier folgen.

Von viel feurigerem Colorit (mit einem Stich ins Rote) als Stücke anderer Provenienz — manche Exemplare fast an die zentralasiatische v. *generator* erinnernd —, die schwarzen Zeichnungen jedoch kräftig entwickelt; Unterseite der Hinterflügel viel tiefer gefärbt, gesättigt rotbraun. Bei den meisten der ♂♂ (8 von 12) fehlen auf der Unterseite die gelben Aufhellungen im Apex der Vorderflügel und auf den Hinterflügeln vollständig oder sind nur noch in Resten vorhanden, welches Merkmal diese Form ganz auffällig von anderen *pales*-Formen trennt. Namentlich das Fehlen des grossen gelben Fleckens in der Mitte des Saumes der Hinterflügel kennzeichnet diese ab. *deflavata* ganz besonders. Auffallenderweise ist bei den zugehörigen ♀♀ das Gelb der Unterseite wieder sehr reichlich vertreten, die Allgemeinfärbung ist aber auch hier eine viel gesättigtere, leuchtendere.

Dachsteingebiet (Ochsenwiesalm, Kogelgasse) Juli 8 ♂♂ 3 ♀♀.

### *Lycaena icarus* Rott. var. *sardoa* nov. var.

♂. Oberseits etwas tiefer blau, sonst kaum von anderen Stücken verschieden. Die Unterseite aller Flügel aber, die sonst selbst bei Stücken der zweiten Generation und solchen südlicher Provenienz (Dalmatien, Korfu) grau bleibt mit grünlicher Wurzelbestäubung der Hinterflügel, ist hier bräunlich bis braun, die Randmonde lebhaft rotgelb, Augenflecke scharf weiss umrandet; die grünliche Bestäubung an der Wurzel der Hinterflügel fehlt gänzlich.

♀. Oben ohne blaue Bestäubung, Randmonde gross und kräftig, Fransen in ihrer ganzen Ausdehnung braun; die Unterseite aller Flügel dunkler braun,

ebenfalls ohne die grünliche Beschuppung an der Wurzel der Hinterflügel, die Umrandung der Augenflecke und die sonstigen weissen Zeichnungselemente viel reiner — kreideweiss.

Sardinien, Laconi, Mai, 4 ♂♂ 2 ♀♀.

Wie viele andere Lokalformen bald seltener bald häufiger als Aberrationen unter der Stammform auftreten können, scheint auch var. *sardoa* als sehr seltene individuelle Abänderung anderwärts vorzukommen, wie ein ♀ vom Gaisberg bei Krems in N.-Oest. (leg. Preissecker 14. Juni 1908) beweist, das mit sardinischen ♀♀ vollständig übereinstimmt.

### *Lycaena meleager* Esp. var. *dalmatina* nov. var.

Oberseite mit breiterem schwarzem Saum, der bei einem Stück durch verringerte blaue Beschuppung wurzelwärts bis an den Querast reicht. Vor dem Saum der Hinterflügel eine dunkle durch Einmischung schwarzer Schuppen entstandene schwache Schattenbinde. Unterseite aller Flügel auch bei dieser Form nicht grau wie bei Stücken aus nördlicheren Gebieten (Wien, Wachau N.-Oest.), sondern bräunlich, ohne die grünliche Beschuppung der Hinterflügelwurzel.

Wengleich mir zur Beschreibung nur 2 ♂♂ vorliegen, glaube ich doch mit Sicherheit eine recht gut differenzierte Lokalform — und nicht etwa individuelle Abänderungen — annehmen zu dürfen, da mir ein Uebergangsstück hiezu aus der südlichen Herzegowina (Jablanica), die manche Lepidopteren mit Dalmatien gemeinsam hat, vorliegt, wogegen z. B. Stücke aus Südfrankreich von Wiener Stücken nicht verschieden sind.

Dalmatien, Umgebung Zaras, 2 ♂♂.

### *Lycaena bellargus* Rott. ab. *rufomarginata* nov. ab. (et var.?).

Schon seit einer langen Reihe von Jahren erhielt ich aus Dalmatien *bellargus* ♀♀, die durch die auffallend grossen, lebhaft rotbraunen Randmonde auf der Oberseite aller Flügel sehr von gewöhnlichen *bellargus* ♀♀ verschieden sind, doch habe ich es bisher immer wieder unterlassen, dieser schönen weiblichen Form einen Namen zu geben. Da in neuerer Zeit die Namentgebungswut aber ins Ungeheuerliche wächst und ich sicher bin, dass diese Form heute oder morgen von irgend jemand doch beschrieben wird, sehe ich keinen Grund dafür, dies nicht selbst zu besorgen und gebe nachstehend die Charakterisierung derselben.

Oberseits meist ohne jede blaue Beschuppung, mit viel grösseren, lebhaft rotbraunen Randmonden, die auch auf den Vorderflügeln sehr

deutlich — oft in zusammenhängender Binde — ausgeprägt sind. Unterseits heller als Stücke aus Wien, Budapest etc. (sehr an *coridon* erinnernd), die roten Randmonde gleichfalls sehr gross und feuerig auf allen Flügeln.

Ich erhielt diese hübsche Form, wie schon eingangs bemerkt, seit Jahren mehrfach aus Dalmatien (Umgeb. Zaras); neuestens wurde mir auch ein Stück aus dem südlichen Tirol (Torbole am Gardasee, leg. Dr. Jaitner) bekannt. Die zugehörigen ♂♂ sind von sehr leuchtendem Blau, meist mit sehr deutlichen schwarzen Punkten vor dem Saum der Hinterflügel.

**Cloantha hyperici F. var. dilutior nov. var.**

Schon vor Jahren erhielt ich wiederholt Stücke dieser Art aus Dalmatien und fand sie später selbst in Krain und Istrien, die durch ihre helle Färbung von Stücken nördlicherer Gebiete (Umgebung Wiens, Dresden) ziemlich auffallend verschieden sind. Namentlich die dunklen Flecke unter dem schwarzen Wurzelstrahl und am Innenwinkel der Vorderflügel, sowie auch die rötliche Aufhellung saumwärts der Nierenmakel sind viel heller; überhaupt ist die Gesamtfärbung eine viel lichtere, etwas ins Rötliche spielende, auch die Hinterflügel sind heller. Am besten wird diese südliche Form durch die kurze Diagnose »multo dilutior« charakterisiert.

Dalmatien (Umgebung Zaras), südl. Krain (Wip-pach), Istrien (Görz), 3 ♂♂ 1 ♀.

Wenn ich nicht irre, wurde diese var. *dilutior* auch von anderen Wiener Lepidopterologen in eben denselben Gebieten aufgefunden.

**Leucania comma L. var. engadinensis nov. var.**

Während Stücke aus der Ebene viel heller gefärbt sind, rötlichen Saum der Vorderflügel und lichte Hinterflügel — die nur im Saumfelde dunkler sind — besitzen, erhielt ich durch Herrn A. Oertel-Hamburg Stücke aus dem Engadin, die sich durch ihre auffallende Verdunkelung sehr auszeichnen. Thorax und Vorderflügel sind dunkler graubraun, ohne Spur rötlicher Färbung, namentlich aber die Hinterflügel in ihrer ganzen Ausdehnung und der Hinterleib sind schwärzlichbraun, ebenso die ganze Unterseite; letztere noch um eine Schattierung dunkler gefärbt als die Oberseite. Ich benenne diese auffallende alpine *comma*-Form, die eine Analogie vielleicht in *scirpi-montium* oder *andereggi-cinis* besitzt, nach ihrem bis jetzt bekannt gewordenen Vorkommen var. *engadinensis*.

Engadin, Pontresina Juli, 2 ♂♂.

**Taeniocampa stabilis View. var. dalmatica nov. var.**

Gleichfalls aus Dalmatien erhielt ich Exemplare von *Taenioc. stabilis*, die, wenn auch nur durch die Färbung, so doch so auffallend von der Stammform verschieden sind, dass sie wohl die Annahme einer südlichen Lokalform und eine Namensgebung berechtigt erscheinen lassen. Die mir vorliegenden Stücke haben einen rötlichen warmen Ton — etwa wie *Agrotis castanea* —, während die Färbung der Stammform stets ein mehr minder helles Graubraun oder bräunliches Grau ist; die Hinterflügel sind viel dunkler — schwärzlich — wovon die gleichfalls rötlichen Fransen stark abstechen. Bei der Stammform ist der Kontrast zwischen Hinterflügel-Flächen und Fransen bei weitem nicht so auffallend. Die Flügelzeichnung scheint wohl ebenso dem Wechsel unterworfen als bei typischen *stabilis*, ein die Form aber weiter charakterisierendes Merkmal lässt sich hier nicht finden.

Dalmatien (Umgeb. Zaras), 2 ♂♂.

Da weder die Beschreibung der ab. *rufa* Tutt noch jene der ab. *rufanullata* Haw. ganz auf meine Stücke passt, Tutt offenbar auch nur eine Färbungsabart — die überall unter der Stammform auftreten kann — beschreibt, die *rufanullata* Haw. wieder eine britische Insularform zu sein scheint, dürfte hier eine gut spezialisierte mediterrane Form vorliegen, die sich auch durch die sehr dunkeln Hinterflügel auszeichnet und möchte ich daher vorläufig var. *dalmatica* m. von den übrigen Formen getrennt wissen und es einem späteren Monographen der Gattung *Taeniocampa* überlassen, die Synonymie dieser Art zu klären.

**Larentia infidaria ab. nigrofasciata nov. ab.**

Während bei der Stammform die Mittelbinde — sonst von der Farbe der übrigen Flügelfläche — reichlich mit Gelb vermischt ist, ist sie hier in ihrer ganzen Ausdehnung tief schwarz; die gelbliche Bestäubung ist überhaupt nur noch vor der Spitze der Vorderflügel in Spuren vorhanden. Das Wurzelfeldchen der Vorderflügel gleichfalls dunkler als bei *infidaria*.

Kärnten, Pörschach a. See, Juli, ♂.

Sicherlich eine äusserst seltene Aberration, aber ebenso namensberechtigt wie z. B. *caesiata-annosata*.

**Numeria pulveraria var. saturaria B.-H. i. l.**

Unter diesem Namen verschickt Herr Bang-Haas (in Fa. Dr. O. Staudinger & A. Bang-Haas) seit Jahren die Stücke Wiener Provenienz. Da eine Charakterisierung dieser Form bisher nirgends gegeben wurde, sei es mir gestattet, dies hier zu tun.

Die bei der Stammform ledergelbe Grundfarbe ist bei den Wiener Stücken ein „Veilgrau“ mit in Form von Querstrichelchen eingestreuten dunkleren Schuppen, welche unter der Lupe violett oder purpurbraun erscheinen. Die Mittelbinde — viel dunkler (veilbraun) — hebt sich von der Flügelfläche scharf ab und ist bei einigen mir vorliegenden ♂♂ in der Mitte etwas aufgehellt. Hinterflügel mit mehr oder minder deutlicher Querbinde; Fransen gewöhnlich von der Färbung der Flügel, nur bei wenigen Stücken purpurn gefärbt.

Auffallend ist die Unterseite aller Flügel, die — trotz der dunkeln Färbung der Oberseite — fast ebenso hell (ledergelb) ist wie bei Stücken der Stammform; nur die violette oder purpurne Sprengelung ist dichter, wodurch eine etwas gesättigtere Färbung erzielt wird.

Ob var. *saturaria* vielleicht mit ab. *passetii* Th.-Mieg. (*violacea grisea*) zusammenfällt, entzieht sich meiner Beurteilung; jedenfalls segelt sie seit Jahren unter obiger Flagge. Keinesfalls aber ist sie mit *gadmensis* Rätzer identisch, die der Autor in der Färbung mit *Emat. atomaria* vergleicht.

Umgeb. Wiens (Donau-Auen) nicht selten, ♂♂, ♀♀.

**Nychiodes lividaria var. dalmatina nov. var.**

Seit etwa 3 Jahren schon hege ich die Absicht, die Formen dieser sehr variablen Art einer Revision zu unterziehen und monographisch zu bearbeiten, wobei mich viele Herren (Amtsgerichtsrat Püngeler, Graf Turati u. a.) durch Einsendung reichlichen Materials aus verschiedenen Lokalitäten in liebenswürdigster Weise unterstützten.

Leider liessen mich Berufspflichten und anderes bisher nicht an die Ausführung meines Vorhabens schreiten und so will ich mich denn im Nachstehenden wenigstens mit einer Form beschäftigen, die recht auffallend von Stücken anderer Gebiete verschieden ist. So viele Formen *lividaria* auch produziert, immer bleibt

sie in bestimmt abgegrenzten Gebieten eigentlich doch recht konstant; so hat z. B. Sizilien in var. bellieraria Rag. eine gut charakterisierte, sehr konstant bleibende Lokalform, desgleichen Kleinasien mit Syrien eine andere usw. Die Form, die ich hier besprechen will, ist die dalmatinische; sie unterscheidet sich von Stücken der Stammform, als welche ich die Tiroler Form auffasse, in ganz prägnanter, sich immer gleich bleibender Weise.

Die Allgemeinfärbung ist eintöniger, dunkel schiefergrau, die braunen und weisslichen Aufhellungen sind schwächer oder fehlen gänzlich. Die äussere Querlinie der Vorderflügel springt in der Nähe der Mittelrippe in einem scharfen Zahn vor und mündet ziemlich genau in die Mitte des Innenrandes; bei Tiroler Stücken ist sie viel sanfter geschwungen und mündet ungefähr im äusseren Drittel (jedenfalls weiter gegen den Saum gerückt) des Innenrandes. Ebenso verhält es sich mit der Querlinie der Hinterflügel; auch diese bildet bei Dalmatiner Stücken einen scharfen Zahn, während sie bei Exemplaren aus Tirol ganz sanft geschwungen ist, ja mitunter fast gerade verläuft. Der Mittelmond der Hinterflügel fehlt den Dalmatiner Stücken.

Auffallend verschieden ist auch die Unterseite. Die Mittelmonde, bei Tiroler Exemplaren gut entwickelt, fehlen auf allen Flügeln gänzlich oder sind nur äusserst schwach angedeutet; die Färbung ist heller, nur im Saumfeld tritt eine breite bräunliche Binde auf, während die Unterseite bei Tiroler Stücken ziemlich gleichmässig (eintönig rötlichgrau) gefärbt ist.

Ich nehme keinen Anstand, diese sehr gut gekennzeichnete Form zu benennen und betone, dass dieselbe mit keiner der schon beschriebenen lividaria-Formen zu identifizieren ist, was zu konstatieren ich auf Grund mir sehr reichlich vorliegenden Materials Gelegenheit fand.

Dalmatien, Umgeb. Zaras, ♂♂, ♀♀.

Ich hoffe, in Bälde a. O. mich mit sämtlichen lividaria-Formen eingehender zu beschäftigen und diese dann auch im Bilde vorführen zu können.

Die Typen zu allen vorstehend beschriebenen neuen Formen befinden sich in meiner Sammlung, Cotypen von einigen derselben auch in der Sammlung des kk. naturhistorischen Hofmuseums in Wien.

Herrn Professor Dr. Hans Rebel, der mich, wie immer, auch diesmal durch seinen wertvollen Rat, Ueberlassung der einschlägigen Literatur und Einsichtnahme zu Vergleichszwecken in die reichhaltige Sammlung des kk. Hofmuseums in liebenswürdigster Weise unterstützte, sage ich auch an dieser Stelle meinen herzlichsten Dank.

## Hemerophila japygiaria Costa und ihre Stände.

Von F. Dannehl, Rudolstadt i. Thür.

Ueber die schöne, anscheinend in ganz Südeuropa, soweit die Olive gedeiht, heimische Geometride ist bereits etliche Literatur vorhanden, ohne dass indessen bisher über die Lebensweise und die früheren Stände etwas bekannt war. Das 1851 zuerst von Costa in der »Fauna del regno di Napoli« erwähnte Tier wurde 1866 von Rambur als zur Fauna Andalusiens gehörend genannt, und zwar als rhizolitharia, nachdem Staudinger es 1859 factaria getauft hatte (Stettiner Entom. Ztg. 1859). Als ab. barcinonaria hat Bellier

1862 in den »Annales de la Société Entom. de France« eine verdunkelte Form beschrieben, die nach Staudinger-Rebels Katalog in Catalonien, Sizilien und Nordwest-Afrika fliegt. Im 3. Heft seiner Fauna der römischen Campagna gibt Calberla verschiedene kurze Daten und Aufzeichnungen über den Spanner (Iris 1890); die Stände sind bisher unbekannt.

Die Falter erscheinen in zwei Generationen, und zwar von Ende April (22. April 1908) bis in den August (2. August 1907) und dann wieder von Mitte August (nach Calberla) an bis Ende Oktober. Für diese zweite Generation reichten meine Daten, da ich so spät im Jahre nicht mehr in Italien sammelte, nicht aus; ich fing indessen 1907 und 1908 die ersten Exemplare erst am 1. bzw. 6. September. Wahrscheinlich ist die Flugzeit beider Generationen so weit ausgedehnt, dass die ersten Exemplare der zweiten noch mit solchen der ersten zusammenfallen. Ueberall, wo der Oelbaum kultiviert wird, scheint in Zentral- und Süd-Italien der Falter nicht selten zu sein. Am Tage meist im Buschwerk, am liebsten im Fussausschlag der Olive verborgen, beginnt er ziemlich spät, etwa zwei Stunden nach Eintritt der Dunkelheit zu fliegen, kommt ans Licht und hie und da auch an den Köder, wie auch Hemerophila abruptaria Thnb. und serraria Costa.

Wie Calberla feststellte, variieren die Falter stark in der Grundfarbe, »von hellgelblichbraun bis dunkelgrau-braun«; indessen lässt sich das nicht nur von den ♂♂, sondern auch von den ♀♀ behaupten, die Calberla allerdings in der Frühjahrs-generation nicht erbeutete. Unter meinen Exemplaren fanden sich, und zwar in beiden Generationen, die verschiedenartigsten Nuancen, ohne dass ich eine Form als für die eine oder andere Generation besonders typisch hätte feststellen können, wenn auch hell ledergelbe Stücke im Herbst häufiger zu sein scheinen. Jedenfalls treten verdunkelte und stark bestäubte, beinahe einfarbig grau- bis rotbraun gefärbte Exemplare in beiden Generationen auf, die der ab. barcinonaria zugehören dürften. Besonders auffallend ist der Grössenunterschied zwischen ♂ und ♀. Während die ♂♂ ziemlich konstant sich in der Spannweite von 27—28 mm bewegen, konnte ich im weiblichen Geschlecht Tiere von 34 und 35,5 mm messen. Sie sind durchweg einfarbiger, meist mehr in Grau abgetönt, nicht selten etwa an kleine Exemplare von Nychiodes lividaria Hb. erinnernd. — Ausser den von Calberla angegebenen Flugplätzen (Campagna romana, Toscana, Neapel, Lecce) erwähne ich noch: Albaner- und Sabiner-Gebirge, Ostabhänge der Abruzzen bis ca. 500 m Höhe, Salerno, Capri.

Das Ei ist oval geformt, ziemlich langgestreckt und fein gereifelt. Die Reifungen werden durch kleine Einsenkungen regelmässig eingeteilt. Ablage geschieht an der Unterseite junger Blätter der Olive, und zwar fand ich mehrmals die Eier zu je 3, einmal zu 2 und dicht am Blattrande in schräger Lage angeheftet. Während die Färbung des Eies unmittelbar nach der Ablage bei der Frühjahrs-generation hellgraugrün bis bläulichgrün ist, erscheinen sie bei der Herbst-generation zuerst in gelber bis gelbgrüner Tönung; nach einem bis zwei Tagen verwandelt sich dieser Ton in sattes Violett mit grünlichem Schimmer. Die am 12. und 13. Juli abgelegten Eier ergaben am 18. und 19. Juli, ein Gelege vom 8. September aber erst nach über zwei Wochen, am 25., die Räumchen, deren erstes Kleid schlicht hellgrau- bis graugrün gefärbt und mit einer scharf begrenzten, gleichmässig breiten, etwa bräunlich-purpurroten Rückenlinie geschmückt ist. Der Kopf ist unverhältnismässig gross, flach vierkantig, orange-graugelb; der Bauch wenig heller als die Grundfärbung.

Nach der zweiten Häutung verliert sich die Rückenlinie, indem sie sich zu einem wenig von der rötlich-grauen bis schiefergrauen Grundfärbung sich abhebenden Bande verbreitert, das beiderseits mit unregelmässigen, hie und da absetzenden gelblichen feinen Linien gerändert ist. Die spindelförmige, in diesem Stadium noch auffallend schlanke Raupe zeigt erheblichen Glanz, der nach Abstreifung dieser Haut vermisst wird. Besonders fällt in diesem dritten Kleide die dunklere, schwarzgraue Färbung der ersten drei Segmente auf, die sich bis auf den Kopf erstreckt, und wie dieser mit zahllosen hellen Pünktchen besät ist. Der Kopf teilt sich jetzt in zwei stark gewölbte Hemisphären, deren jede mit einem braunen, nach vorn zeigenden Dreieck gezeichnet ist; die äusseren davon freibleibenden Flächen sind schwarzbraunglänzend, nach vorn durch ein helleres Querband über die ganze Breite des Kopfes abgesetzt. Darunter stehen glänzend hellbraun gefärbt die Fresswerkzeuge. Unvergrössert erscheint der immer unverhältnismässig breite Kopf als ein gleichschenkliges Trapez, dessen Basis nach vorn liegt, dem sich die Mundteile in Form eines Halbkreises vorn angliedern. Bauch und Füsse von der Grundfarbe, nur die Afterklappen etwas heller.

Nach der dritten Häutung wird die Gestalt gedrungenener, der Kopf behält seine auffallende Breite, bei weitem der dickste Teil des Tieres. Die Grundfarbe wird heller, ein leicht rötlich getöntes, mattes Gelbgrau. Die Zeichnung wird sichtbarer, verschieden auf den einzelnen Segmenten, während sich ziemlich gleichmässig über den ganzen Rücken ein netzartiges Gewebe unregelmässiger, mehr oder weniger mattbraun bis dunkel rotbraun gefärbter Fleckchen und Fäden schlangenhautähnlich ausbreitet. Auf den beiden ersten Gliedern eine feine aber scharf geprägte schwarze Mittellinie; beiderseits daneben dunklere, sich nach vorn etwas verschmälernde, aussen heller gerandete Flecke, welche sich, in ihrer Breite viel variiert und häufig unterbrochen, über den ganzen Rücken fortziehen. Die Mittellinie ziemlich breit, matt getönt und kaum erkennbar. Auf den mittleren Gliedern sind die Flecke satter gefärbt, sich nach vorn verjüngend. Auch die Seitenlinien variieren ungemein in Zeichnung und Färbung und sind auf ein und demselben Individuum von grösster Ungleichmässigkeit. Auf dem letzten Segment zwei Rückenwarzen mit dunklem Spitzchen. Ueber den ganzen Rücken verteilt treten jetzt feine, spärliche Börstchen auf kaum bemerkbaren Wärzchen auf.

Der Bauch ist dunkler, Füsse von der Grundfarbe, Afterklappe und Afterfüsse ab und zu heller, letztere aussen mit kleinen und unregelmässig geformten dunkelbraunen Flecken geziert. Ringeinschnitte scheinen wie gelblichgraue Querbänder durch.

Die beiden Hemisphären des breiten, oben plattgedrückten Kopfes sind fast oval, an den vorderen Schmalseiten etwas abgeflacht und mit kantigen Eckwülsten versehen. Zeichnung ähnlich der des vorigen Kleides.

Im letzten Kleide wirkt die Allgemeinerscheinung einfarbig lederbraun. Der eckige Kopf nimmt beim Wachsen des Tieres allmählich die spindelförmige Gestalt an. In der Bewegung werden die Ringeinschnitte als breite, etwas erhabene Querbänder bemerkbar; die einzelnen Glieder verjüngen sich dergestalt nach vorn, dass jedes einzelne im vorderen zu stecken scheint. Dagegen gibt das Tier in der Ruhe mit fest angelegten Füssen die Figur einer völlig glatten ungegliederten Spindel.

Die sehr geringe Zeichnung variiert zwar, erscheint im allgemeinen aber in Form etlicher schwärzlich-

brauner Pünktchen auf jedem Gliede; besonders auf den mittleren und hinteren Gliedern findet sich ab und zu geringe, durch die Ringeinschnitte unterbrochene Verdunkelung. Von den Ringeinschnitten ausgehend verlaufen seitlich, nach rückwärts, aufwärts strebende dunkle Flecke, die bei manchen Exemplaren als schmale schräge Streifchen über die einzelnen Glieder erscheinen. Auch die Seitenstreifen sind nur wenig heller angedeutet. Seitlich unten, und in der Bewegung sichtbar, hell getönte Faltenwülste. Sonst erscheint der glatte Bauch kaum lichter als die Grundfärbung, aber mit feinen Pünktchen unregelmässig übersät. Füsse von der Grundfarbe, über den Afterklappen stehen auf dem Rücken zwei kleine in Spitzen ausgezogene Erhöhungen. Luftlöcher kaum erkennbar. Die spärliche Behaarung ist noch verringert bis auf einige Börstchen an den Seiten und unter den letzten Segmenten. Der Kopf, wenig dunkler, ist reicher abgerundet, jetzt in normalem Verhältnis zur Raupe.

Die Tiere erreichen eine im Verhältnis zur Faltergrösse beträchtliche Länge und Stärke; ich mass 49 und 50 mm, erhielt aus einer 46 mm langen Raupe ein ♂. Sie sitzen mit dem Kopf nach unten, wie hängend an den jungen Trieben der Oliven, und geben tiefschwarze walzige Kotballen von sich. Frassspuren zeigen sich, immer nur ziemlich spärlich, in den äussersten Spitzen der frischen Zweige, und gewähren ungefähr ein Bild, als seien die jüngsten Triebe mit den Fingern abgestreift.

Die Verpuppung geschieht in den Blättern der Futterpflanze, des Oelbaums, deren untere Fläche in ihrer ganzen Ausdehnung mit dem sehr festen silbergrauen Gewebe des Kokons überzogen wird, wodurch das Tier die Blattunterseite ungemein getreu nachahmt. Da das Gespinst sehr flach ist, die Puppe in der ausgefressenen Wölbung des fetten Blattes teilweise schon Platz findet, ist eine Entdeckung beinahe ausgeschlossen. In dem engen Gespinst hängt, mit dem Kremaster fest angeheftet, die Puppe. Sie ist vorn flach, breit abgestumpft, im ganzen ziemlich gedrungen, mit feinem haarförmigem Spitzchen am Kremaster. Die Ringe erscheinen als kräftig gewölbte Wülste, der zweite unten mit zwei kleinen Warzen. Augen-, Fuss- und Fühlerdecken sind in der sonst sehr plattwalzigen Puppe gut kenntlich, besonders erstere stärker ausgeprägt. Färbung dunkelbraun, glänzend, nach hinten zu wenig heller, oft olivgrün durchschimmernd. Ueber den Rücken eine deutliche, gleichmässig breite schwarzbraune Linie.

Die am 18. und 19. Juli geschlüpften Rüpchen aus Gelegen vom 12. und 13. Juli spannen sich zwischen dem 22. August und 3. September ein und ergaben Falter vom 9.—20. September. Futterpflanze Olive. Frühere Zuchtversuche mit Rosenblüten gelangen nur bis zum dritten Kleid; mit Weide brachte ich 1907 einige Tiere bis kurz vor die Verpuppung. Das anderwärts als Futterpflanze bezeichnete *Helianthemum* kommt gar nicht in Betracht.

## **Zu unserer Abrechnung!**

Nachträglich geht uns ein Aufklärungsversuch vom früheren Gubener Vorstand über den **Unterstützungsfonds** und das **Vereinslager** zu, in dem angegeben wird, dass ein Teil des Unterstützungsfonds in dem uns überlieferten Sparbuche über Mk. 333.49 enthalten sei. Weitere Auskunft sei nach dem inzwischen erfolgten Tode verschiedener Herren unmöglich. Von dem im Jahre 1893 vorhandenen Betrag des Unterstützungsfonds mit Mk. 376.91 seien mehrfach Unterstützungen gezahlt worden und das Spar-

kassenbuch sei mit einem Bestand von Mk. 290.99 im Jahre 1903 dem letzten Gubener Vorstand übergeben worden. In der Zeitschrift können wir allerdings nirgends eine diesbezügliche Notiz finden! Die Zinsen des **Unterstützungsfonds von Mk. 376.91** im Jahre 1893 bzw. von **Mk. 290.99 Sparbuchbetrag** hätten bis zum Mai 1908, also innerhalb **15 (bzw. 4) Jahren**, Mk. 42.50 betragen.

Ueber das „**Vereinslager**“ wird uns mitgeteilt, dass alle Vorschüsse zurückgezahlt, aber in den Rechenschaftsberichten **auf andere Posten** verbucht seien, da von einigen Mitgliedern die Vorschüsse bemängelt worden sind.

Mit dieser unerwiesenen und unbeweisbaren „**Aufklärung**“ betrachten wir die Angelegenheit für uns erledigt.

Der Vorstand.

Die Geschäftsstelle.

**Druckfehler-Berichtigung.**

In dem Referat von Dr. O. Prochnow über „Deegener, Die Metamorphose der Insekten“ muss es heissen:

p. 7, Spalte 2, Zeile 21 von unten: Jugendform über die semiimaginiforme zu der der Imago . . .

p. 8, Spalte 1, Zeile 13 von unten lies „introjizierten“ statt „intraizierten“.

p. 8, Spalte 2, Zeile 4/3 von unten lies „Ortho-pteren“ statt „Orthop-teren“.

**INSERATE**

**Vereinsnachrichten.**

**Entomologenverein Basel (Schweiz).**

Versammlung jeden Samstag im Lokal Restaurant Senglet, Gerbergasse, Ecke Leonhardsgasse. Sitzung je am 1. Samstag im Monat

Der Präsident:

T. Schierz, Basel, Münsterberg 11.

**Entomologischer Verein „Orion“ Berlin.**

Gegründet 1890. — Ueber 60 Mitglieder. Sitzung jeden Freitag Sofienstrasse 18 (Sofiensäle).

Gäste willkommen. Der Vorstand.

**Entomologischer Verein Braunschweig.**

Jeden 1. und 3. Dienstag im Monat Vereins-sitzungen im Restaurant „Kyffhäuser“.

Beginn 9 1/2 Uhr abends.

Gäste stets willkommen.

**„Aurora“, Entomolog. Verein, Breslau.**

Sitzung jeden Donnerstag 8 1/2 Uhr im Restaurant „Winkler“, Neue Schweidnitzerstrasse 7/8. Gäste stets willkommen.

**Entomolog. Verein „Atropos“, Dresden.**

Laut Beschluss der Generalversammlung vom 26. März finden die Sitzungen alle zwei Wochen und zwar Montags statt.

Der Vorstand.

**Naturwissenschaftl. Verein „Universum“ Finsterwalde.**

Sitzung jeden Sonnabend 8 1/2 Uhr im Gasthaus „Deutsches Haus“, Cottbuserstr. Gäste willkommen.

**Frankfurter Entomologische Gesellschaft Frankfurt a. M.**

Versammlungen finden alle 14 Tage Freitag abends 9 Uhr im Restaurant Stier, Scharnhorststr. 18 statt.

Gäste stets herzlich willkommen.

**Entomologische Vereinigung Freiburg i. B.**

Zusammenkunft jeden Dienstag 9 Uhr abends im Parkhotel. Interessenten stets eingeladen.

**Entomologischer Verein Gotha.**

(Eingetr. Verein.)

Sitzung jeden Donnerstag abend 8 1/2 Uhr im Hotel Mahr, Auguststrasse. Vorsitzender: W. Hesse, Bürgerau 4. Schriftführer: O. Ebert jr., Mönchelstr. 31.

**Entomologischer Verein Hamburg-Altona.**

Sitzungslokal: Restaurant Rätzmann, Hamburg, Zeughausmarkt 35/37 I. Gäste willkommen!

**Entomolog. Verein in Karlsbad.**

(Gegründet 1887.)

Vereinslokal: Café und Restaurant „Panorama“. Die Mitglieder-Zusammenkünfte finden jeden ersten Sonntag des Monats, nachm. 2 Uhr, statt. Gäste willkommen.

**Entomologischer Verein Krefeld (nicht mehr Club). Gegr. 1905**

Sitzung alle 14 Tage im Rest. Lorenz Wolters, Burgstr. Gäste willkommen.

**Entomolog. Verein „Fauna“ Leipzig.**

Sitzungen Montags 8 1/2 Uhr Stadt Nürnberg. Vereinsbibliothek ca. 700 Bände. — 128 Mitglieder.

Im Verein werden alle Insektenordnungen gesammelt und besprochen.

Gäste stets willkommen!

Der Vorstand.

**Entomologischer Verein Limbach i. Sa.**

Gegründet 1884. 42 Mitglieder.

Sitz „Kuhns Gashaus“ Limbach. Vereinsabende jeden 1. und 3. Montag im Monat, abends 1/2 9 Uhr. Gäste sind stets willkommen.

**Entomologenklub Pforzheim.**

Jeden Samstag 1/2 9 Uhr Versammlung im Vereinslokal „Bräuhaukeller“. Gäste willkommen.

Vorstand: Herm. Rometsch

Kaiser Friedrichstr. 63.

**Entomologische Vereinigung Plauen i. V.**

Vereinsabende alle 14 Tage Dienstags in Hühns Restaurant, abends 9 Uhr.

Gäste willkommen.

**Stützgarter Entomologen-Verein.**

(Gegründet 1869).

Sitzung jeden Freitag abend im Vereinslokal „Bauhütte“, Büchsenstr. 53. Gäste sind willkommen.

**Entomologen-Vereinigung für Turu und Umgebung.**

Die nächste Vereinsversammlung findet am 24. April 1. J. im Vereinslokal (Restaurant „Krone“) in Turu statt.

Vom 18. April 1. J. ab jeden Sonntag gemeinsame Sammelausflüge ins Erz- oder Mittelgebirge. Für bestimmte Exkursionsleitung ist Vorsorge getroffen.

Der Vorstand.

**Entomolog. Verein „Polyxena“, Wien VII, Neubaugürtel 24/26.**

Mitgliederzusammenkunft jeden Dienstag, 8 Uhr abds. Vereinszeitschrift erscheint monatlich und wird an Mitglieder kostenlos abgegeben.

An Vereinsabenden Vorträge, Diskussionen. Lebhafter Tauschverkehr. Reichhaltige Bibliothek steht den Mitgliedern zur Verfügung. Bücher werden an auswärtige Mitglieder versandt. Jahresbeitrag 5,20 Kr. Einschreibgebühr 1 Kr.

**Entomologische Vereinigung „Sphinx“ in Wien XVI,**

Hasnerstrasse 69 (Richard Gärtners Gasthaus). Sitzung jeden Dienstag, abends 7 Uhr. Gäste stets willkommen.

**Entomologische Vereinigung Zeulenroda und Umgebung.**

Sitzungen alle 14 Tage (Montags) im Café Rudolf (Tuchmarkt). Nächste Sitzung Montag den 26. April.

Gäste willkommen.

**Coleopteren u. a. Insektenordn.**

**Friedr. Schneider, Berlin NW.**

Zwinglistr. 7

empfeilt sein riesiges Lager in exotischen Käfern und sendet seine Preislisten No. 9 und 11 gratis und franko. **Auswahl-sendungen an Spezialisten**, Sammler von **Schaustücken, an Händler und Vereine** werden gern gemacht. Preise denkbar billig. Tausch immer erwünscht. Ankauf per Kasse stets gesucht.

**Or. nasicornis**

5 Mk. per 100 St., Riesen 6 Mk. Engerlinge 4 Mk., lebend oder in Alkohol

Porto und Verpackung extra. Versand gegen Nachnahme.

K. Czerny, Wien I, Biberstr. 16 IV.

**L. vesicatoria**

in Spiritus 1 Mk. per 100 Stück franko.

Ch. Hesseauer, Niederbronn, Elsass.

**Myrm. formicarius**

(Ameisenlöwe).

Larven dieser Art habe abzugeben sofort oder später. Dtzd. 30 Pf., Porto 25 Pf. extra.

K. Morgenstern, Tschernowitz 33 bei Komotau (Böhmen).

**Lepidopteren.**

**a) Angebote.**

**Raupen aus Ober-Italien,**

vom Leuchtfang, keine Inzucht. Soweit der Vorrat reicht, gebe mir unbekannte **Eulen-raupen** ab (bald erwachsen) p. Dtzd. 50 Pf., 100 St. 3 Mk. Unsortiert, in 6 bis 8 Arten. Futter: Schlehe u. niedere Pflanzen.

**Agr. fimbria** (erwachsen) 60, **Bomb. quercus** 30 Pf. p. Dtzd. Porto und Verpackung 25 Pf. extra.

Gustav Ugo, Varone Ceole, Südtirol.

**Puppen.**

6 Dtzd. von **tiliae** à Dtzd. 1 Mk., auch im Tausche gegen Puppen von **Sm. populi**, **ocellata**, **elpenor**. 3 Dtzd. von **cosus** à Dtzd. 4 Mk., auch im Tausche gegen bessere **Papilio**s und **Schwärmer**.

Karl Helm, Dresden-N., Sebnitzerstr 45 II. 2 Dutzend kräftige

**doubledayaria-Puppen**

à 1,80, 2 Dtzd. **tiliae-Puppen** à 1 Mk., Porto und Verpackung 30 Pf., hat abzugeben Dr. Koch, Radebeul-Dresden.

Suche zu kaufen 3 Dtzd. gesunde **Smer. populi-Puppen** à 1,40 Mk. inkl. Porto und Verpackung.



# 1. Beilage zu № 4.

Vom 5. Mai bis Ende Juni bin ich verreist. Ing. A. Wettl, Doboj.

## Buchartige Sammlungskästen,

30 × 22 × 5½ cm, von Holz, sehr sauber gearbeitet, in Nut und Feder schliessend, mit Glasdeckel und Glasboden oder Glasdeckel und Torfauslage. Vorderfläche mit Kaliko bezogen. Gebraucht, aber sehr gut erhalten. Auch für Biologen sehr gut geeignet, à 1,50 Mk.

Empfehle meine vorzüglichen

**Utensilien** für Schmetterlings- und Lepidopteren-Sammler, sowie meine reichen Vorräte in paläarktischen Lepidopteren.

Grösste Seltenheiten zurzeit vorhanden. — Mankolisten können in vollem Umfange erledigt werden.

Max Bartel, Oranienburg, Waldstr. 54.

## Prof. Dr. S. Matsumura's

### Arbeiten:

Die illustrierten Tagfalter von Japan und Formosa, vol. 1, 2 Mk.

Catalogus Insectorum japonicum, vol. I. Lepidoptera, 5 Mk.

1000 illustrierte Insekten Japans, 4 vol., 45 Mk.

Gegen Voreinzahlung oder Nachnahme!

J. Matsumura & M. Ggura Com. Sapporo (Japan).

## Torfplatten!

Eigenes Fabrikat, Maschinenbetrieb.

Liefere Torfplatten in jeder Grösse unter billigster Berechnung. Tadellose Ia. Qualität. — Viele Anerkennungen! Man verlange Preisliste!

Franz Degener jr., Hannover Edenstr. 12 und 15.

Lieferant erster Entomologen, Museen und Vereine.

## Insektenkästen, Spannbretter, Schränke

für Insektenkästen in jeder Holz- und Stilart lieferbar. Preisliste gratis.

Anton Deichelbohrer, Schreinerei Freiburg i. Baden Merzhäuserstrasse 18.

## Spannstreifen aus Pausleinwand.

Reissen nie aus.

40 m von 3 mm und 20 m von 10 mm Breite 1,10 Mk.

Karl Andreas, Gonsenheim b. Mainz.

## 4 teil. zusammenlegbare Schmetterlings-Fangnetze!

Bügel 1,20 Mk., mit Tüllbeutel 2,20 Mk. einz. Tüllbeutel 1 Mk., Schöpfnetze 2,25 Mk.

Spannbretter, feststehend, 6, 8, 10, 12, 16 cm breit, 35 cm lang, 40, 45, 50, 55, 60 Pf. per Stück, Porto extra, empfiehlt

Th. Nonnast, Habelschwerdt.

## Naturalien-Handlung

von

V. Fric in Prag 1544-II

kauft und verkauft

naturhistorische Gegenstände aller Art.

## Insektenkästen, Schränke, Spannbretter usw.

in sauberer und solider Ausführung liefert seit 16 Jahren zu den billigsten Preisen die Spezialtischlerei

Hugo Günther (G. Augustin Nachf.) Gotha.

Preislisten gratis!

Hunderte von Anerkennungen!

Prämiert Schwabach 1905.

Mein vierteilig zusammenlegbares, automatisches

## „Blitz-Netz“

System Bechter

zeichnet sich vor allen anderen Fangnetzen durch überraschend schnelle und bequeme Handhabung aus. Vermöge seiner äusserst zweckmässigen Konstruktion öffnet und schliesst es sich im Moment automatisch durch einen einzigen Griff und ist daher auch im pressantesten Notfalle blitzschnell zum Fange bereit oder in der Tasche untergebracht. Es passt an jeden beliebigen Stock oder Schirm und ist auch ohne Stock gleich bequem zu benützen, dabei ein Zuklappen resp. Abrutschen völlig ausschliessend. Für die Reise und den Gelegenheitsammler geradezu unentbehrlich. Viele Anerkennungen hervorragender Sammler.

„Für den Fang fliegender Insekten erachte ich diesen Netzbügel recht praktisch und sehr bequem zu handhaben.“

Prof. Dr. M. Standfuss-Zürich.

Komplettes Netz mit grossem, vorzüglichem Beutel nur 3,50 Mk. Versandkosten 20 Pf. Wilh. Bechter, Aalen i. Würt.

Zum Selbstbestimmen

empfehlen wir:

## Handbuch für Schmetterlings-Sammler.

Von Alexander Bau.

Eine Naturgeschichte aller in Deutschland, Oesterreich und der Schweiz vorkommenden Gross- sowie der vorzugsweise gesammelten Klein-Schmetterlinge.

Mit 67 musterhaft ausgeführten Zeichnungen im Text.

Preis brosch. Mk. 5.—, gebd. Mk. 6.—

## Handbuch für Käfersammler.

Von Alexander Bau.

Beschreibung der in Deutschland, Oesterreich und der Schweiz vorkommenden Coleopteren.

Mit 144 musterhaft ausgeführten Zeichnungen im Text.

Preis brosch. Mk. 6.—, gebd. Mk. 7.—

Für Anfänger:

## Das Anlegen von Käfer- und Schmetterlingssammlungen.

Von C. Wingelmüller.

Mit 32 Abbildungen im Text.

Preis brosch. Mk. 1,50, gebd. Mk. 2,25.

Zu beziehen durch alle Buchhandlungen.

Creutz'sche Verlagsbuchhandlung in Magdeburg.

Sie wundern sich über die Billigkeit meiner

## Insektenkästen.

Sie wundern sich noch mehr, wenn Sie die tadellose und saubere Arbeit derselben betrachten.

Grösse	ohne Auslage	mit Auslage	mit braun oder Glas gelb poliert
30 × 40 cm	1,25	1,75	2,25 3,— Mk.
40 × 50 „	1,70	2,60	3,50 4,50 „

## Mit spiegelglatter Auslage

—,50 oder —,75 Mk. mehr.

## Ueberzeugen Sie sich selbst

und Sie werden finden und sich freuen, wie sich die Tiere bei dieser Auslage besser hervorheben.

Franz Abel, Leipzig-Schl.

— Bitte beachten Sie meine Preisliste! —

Gebe Hofmanns

## Schmetterlings- und Raupenwerk

Lief. 1—37 III. Aufl. zum Preise von 35 Mk. einschl. Porto und Verpackung ab.

Fr. Schuppert, Frankfurt a. M. kleine Obermainstr. 13.

Als

## tüchtiger Sammler, guter Präparator

mit prima Zeugnissen über langjährige Tätigkeit in allerersten Berliner Instituten suche ich Anschluss als Sammler resp. Begleiter bei naturwissenschaftlicher Expedition. Reise für Privatforscher auch allein und übernehme gegen mässiges Honorar das Umordnen und Instandhalten grosser Sammlungen. Angebote erbittet sich

Wilhelm Hein, Pforzheim Schulze-Delitzstrasse 20 II.

## Fundort-

## Etiketten.

Entomolog. Spezial-Druckerei

BERLIN NO. 18

Landsbergerstrasse 109.

Wer Bedarf an

## Drucksachen

hat, wende sich an

H. SCHÜTZ, Buchdruckerei Langensalza.

Spezialität: Entomologie. Lieferte zuletzt:

O. RAPP, Raupenkalender.

Verfasser schrieb: „Bin mit der Ausstattung des Werkchens sehr zufrieden.“

Man verlange kostenfreie Berechnung.

# Von Dr. A. Seitz

# Die Gross-Schmetterlinge der Erde

wurde heute die **74.** Lieferung ausgegeben. — Soeben erschien die **45.** Lieferung des  
**I. Hauptteiles: Paläarkt. Grossschmetterlinge.**

225 Farbentafeln mit cirka 10 000 Figuren in 100 Lieferungen à 1 Mk.

Ferner ist erschienen die **29.** Lieferung des  
**II. Hauptteiles: Exotische Grossschmetterlinge.**

Ca. 300 Lieferungen à 1,50 Mk.

Einen glänzenden Beweis für die Tatsache, dass dieses Werk tatsächlich „das Werk des Schmetterlingssammlers“ ist, bildet die fortgesetzt über alles Erwarten bedeutende Zunahme der Abonnenten! Wer die Schmetterlingsfauna vollständig kennen lernen will, bestelle den „Seitz“!

Text in deutscher, englischer oder französischer Sprache.

Fritz Lehmann, Verlag, Stuttgart.

**E. Leitz,**

Berlin NW.

Luisenstr. 45.

London,

St. Petersburg.



Spezialliste V auf  
Verlangen gratis.

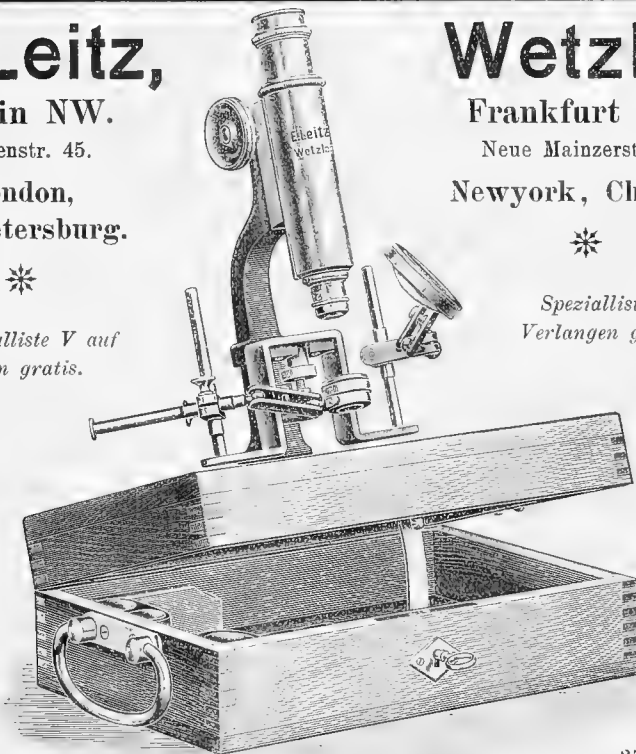

35A.

**Wetzlar**

Frankfurt a. M.

Neue Mainzerstr. 24.

Newyork, Chicago.



Spezialliste V auf  
Verlangen gratis.

**Entomologisches Mikroskop**

mit Objektiv No. 3 und den Okularen I, IV. Vergrößerung 51- und 103fach.

Preis 110,— Mk.

Hiermit zur Nachricht, dass der kleine Vorrat von B. parthenias-Eiern schnell vergriffen war. Alles andere wird zur angesagten Zeit erledigt.

**Versicolora-Eier** noch grosser Vorrat. Den Herren, welche Betrag für parthenias-Eier einsandten, werde denselben mit Erledigung der andern Bestellung zurückschicken.

R. Dülcke, Frankfurt a. M.-Bockenheim  
Falkstr. 98.

Ich bin bis September verreist.

F. Dannehl, Rudolstadt i. Thür.

**Insektenkästen**

aus Erlenholz, in Nut und Feder.

Grösse	roh	mit Auslage	fertig
30 × 40 cm	1,20 Mk.	1,70 Mk.	2,25 Mk.
40 × 47 "	1,50 "	2,25 "	3,— "
42 × 51 "	1,70 "	2,60 "	3,50 "

Ueber Biologiekästen, Spannbretter und Schränke Preisliste kostenlos.

E. Gundermann, Gotha  
Leesenstrasse 13.

W. Junk, Berlin W. 15,  
Spezial-Antiquariat f. Entomologie,  
Kurfürstendamm 201.

Der bibliographisch vollständigste Katalog, der bisher erschienen, wird gratis zugesandt.

Ich bin Käufer von Entomologischer Literatur.

Entomologen-Adressbuch.  
(300 Seiten mit zirka 9000 Namen u. Adressen.) Originalband 5 Mk. franko.

**100** Biologen schäd. und nützl. Insekten, 50 Arten in allen Stadien montiert, etikettiert, in 100 staubdichten Glaskästen, à Biologie 3 Mk. Bei Abnahme grösserer Posten à Biologie 2,50 und 2 Mk.

Biologen auch ohne Glaskästen à 1,50 Mk. bis 2 Mk., je nach der Art. Bei Mehrabnahme billiger.

Eine Anzahl in- und ausländischer gestopfter Tiere sehr billig abzugeben. Porto und Verpackung extra gegen Vorauszahlung oder Nachnahme.

G. Gierrh, Freiburg (Schlesien)  
Alte Bahnhofstrasse 31.

Nehme auch Bestellung auf frische

Hirschkäfer-Biologen, die ich im Monat Juni und Juli liefern kann, entgegen.

Wir richten an diejenigen verehrl. Mitglieder, welche ihre Exemplare der *Int. Ent. Zeitschr.* nicht zum Einbinden aufbewahren und geneigt sind, solche wieder zu verkaufen, die Bitte, uns die

No. 7, 45, 49 und 52, welche schon vergriffen sind, zur Verfügung zu stellen. Wir vergüten pro vollständige Nummer 25 Pf. und Porto.

Die Geschäftsstelle.



### **Melitaea aurinia-Raupen**

p. Dtzd. 25 Pf., 100 St. 2 Mk., Porto und Packung 30 Pf., versendet gegen Nachnahme oder Einsendung des Betrags (auch in Briefmarken) der

Verein für Insektenkunde Hannover  
Callinstr. 3.

Abzugeben

### **Raupen**

von *Arct. aulica* Dtzd. 25, *Arct. caja* 50, Porto 30 Pf.

Nehme Bestellungen entgegen auf Mitte Mai zu liefernde

### **Eier**

von *Agl. ab. ferenigra* Dtzd. 2,50 Mk., *ferenigra* ♂ × *tau* ♀ 1,50 Mk., *Agl. tau* 20 Pf., Porto 10 Pf.

Alles auch im Tausch gegen Zuchtmaterial und Puppen. Versende nur echte Eier von *ferenigra*.

Otto Günther, Mühlhausen i. Thür.  
Judenstr. 8 - 10.

Habe eine grössere Anzahl

### **Falter**

abzugeben, viele II. Qualität, gegen bar zu 18 Mk., Porto und Verpackung extra.

Liste zu Diensten.

Den Herren, welche keine

**A. aulica-Raupen**

erhielten, zur Nachricht, dass mein Vorrat schnell vergriffen war.

Kneidl, Regensburg H. 214<sup>1/2</sup>.

### **Tausch!**

Puppen von *Habr. scita* und Eier von *Aglia tau*, lieferbar im Mai, gegen Eier grosser Spinner, besonders *A. luna*, *A. selene*, *Hyp. io*, *E. imperialis* etc., auch Zuchtmaterial europäischer Falter, sowie gegen farbenprächtige gespannte Exoten Ia. Qual. abzugeben. Gegen bar erstere Dtzd. 1,50 Mk., letztere Dtzd. 20 Pf.

Wilhelm Schulze, Lehrer, Ulrichstal (Nordböhen).

### **Freiland-Raupen:**

*Arct. villica* Dtzd. 40, *Nem. plantaginis* 60, Porto und Packung 25 Pf.

Herde, Tarnowitz O.-Schl., Georgstr. 22 b.

### **Cat. pacta-Eier**

von geköderten Freiland-♀♀ aus Königsberg stammend, per Dtzd. 1 Mk. inkl. Porto hat abzugeben

Carl Schoon, Hamburg 24, Ifflandstr. 28 H. 6 p.

Erwachsene Raupen von

### **A. maculosa,**

Futter Gallium, per Dtzd. 2,50, Puppen 3 Mk. Auch im Tausch gegen Falter und Puppen.

C. Pernold, Wien-Döbling, Saileräckerg. 35.

### **Eier**

von *E. versicolora* per Dtzd. 15 Pf., auch im Tausch gegen Zuchtmaterial gibt ab

F. Starke, Bautzen, Stiftstr. 5.

### **Freiland-Eier:**

*Bist. hispidaria* per Dtzd. 50, Porto 10 Pf. gibt ab

Fr. Müller, Dortmund, Steinstr. 26.

Sofort lieferbar:

**Raupen:** *Mel. aurinia* per Dtzd. 40, Call. *dominula* 25 Pf., 50 St. 1 Mk.

Gesunde, bald schlüpfende

### **P. brassicae-Puppen**

Dtzd. 15, 50 St. 50 Pf.

Emil Dornis, Frankfurt a. M.

Oppenheimerlandstr. 87 III.

### **Act. artemis-Cocons,**

gesund, aus Japan und Korea, in grosser Anzahl vorhanden, Preise nach Uebereinkunft.

Ed. Brandes, Vienenburg (Harz).

### **Räupchen**

von *Endr. versicolora* Dtzd. 30, 2 Dtzd. 55 Pf., *Agl. tau* Dtzd. 15 Pf., *Lym antria dispar v. japonica* Dtzd. 10 Pf. gibt ab

Fritz Umbreit, Arnstadt (Weisse).

Erwachsene

### **Raupen**

von *Mam. serratilinea* sind im Tausche (bar 2,50 Mk.) gegen Raupen oder Puppen konvenierender Arten abzugeben.

Carl Tastl, Mödling bei Wien  
Managettagasse 3.

### **Freiland-Raupen:**

*Dendr. pini*, zum Teil erwachsen, Dtzd. 30, *Las. quercus* Dtzd. 40, Porto und Verpackung 15 resp. 25 Pf. Auf Puppen nehme jetzt schon Bestellungen entgegen Dtzd. 40 und 80 Pf. Einige im Freien gesammelte Eigelege von *Van. polychloros* habe abzugeben. Tausch erwünscht.

Fr. Huth, Mannheim, Windeckstr. 21.

### **Arctia hebe.**

Kräftige Puppen Dtzd. 2,75 Mk. Porto extra. Versand erfolgt gegen Nachnahme.

Wilhelm Glogert, Burg b. M.  
Berlinerstr. 41.

### **E. versicolora.**

Freilandeier von *Riesen-♀* Dtzd. 20 Pf., 100 St. 1,50 Mk. Tausch gegen Zuchtmaterial erwünscht. Porto 10 Pf.

J. Mc. Dunning, Berlin W. 30, Motzstr. 6.

### **Im Tausch**

habe abzugeben 11 Puppen von *vinula*, 3 Puppen von *elpenor*, 6 Puppen von *Att. orizaba* aus importierten Eiern gegen exotische Papilios.

A. Müller, Möckern b. Leipzig  
Fuchs-Nordhofstr. 6 III.

### **Las. quercifolia-Raupen**

Dtzd. 50 Pf, auch im Tausch gegen Puppen von *Agl. tau*.

Hensel, Gross-Oldern bei Breslau.

Befruchtete Eier von

### **B. stratarius**

2 Dtzd. 30 Pf.

A. Seiler, Organist, Münster, Westfalen.

### **Eier**

von *E. versicolora* Dtzd. 20, 100 St. 150 Pf. Bis Mai lieferbar: Eier von *N. argentina* Dtzd. 30, *G. tremulifolia* Dtzd. 25, *Acr. alni* Dtzd. 100 Pf. Ferner 20 Puppen von *Sm. populi* zusammen 1,20 Mk.

Alle Eier stammen von Freilandtieren oder Anflug im Freien. Nur gegen Vereinsendung des Betrags. Porto 10 resp. 30 Pf.

Reinhold Dülcke, Frankf. a. M.-Bockenheim  
Falkstr. 98.

### **Europäische**

### **Schmetterlings-Sammlung,**

ca. 1500 St. enthaltend, preiswert zu verkaufen. Sammlung besteht aus guten Exemplaren.

H. Götte, Cassel, Mombachstr. 19 IV.

### **Raupen**

(Freiland) von *C. dominula* Dtzd. 25 Pf., 100 St. 2 Mk. — Ferner nehme schon jetzt Bestellungen entgegen auf Raupen von *Mal. neustria* 100 St. 1 Mk., *castrens* 100 St. 1,25 Mk. Auch im Tausch gegen bessere Briefmarken oder Zuchtmaterial.

C. Rosenthal, Nordhausen a. H., Sandstr. 8.

### **Ses. cuticiformis-Puppen**

in Anzahl abzugeben p. Dtzd. 80 Pf. Auch im Tausch. Porto und Verpackung 30 Pf.

Hermann Gresser, Seifhennersdorf 219 Sa.

### **Aretia fasciata-Raupen**

Dtzd. 6 Mk. nehme noch Bestellungen an. Versand erfolgt in Kürze.

Carl Zacher, Berlin SO. 36, Wienerstr. 48.

### **Aretia testudinaria.**

Eier dieses schönen Falters liefere wieder in jeder Anzahl Anfang Mai. Futter: Salat, Löwenzahn usw. Zucht leicht. Warm gehalten bekommt man den Falter im Herbst. Dtzd. 50 Pf., gröss. Posten billiger. Porto 10 Pf.

Arno Wagner, Waidbruck, Südtirol.

### **Charaxes jasius.**

Liefere erwachsene, sehr grosse Raupen das Dtzd. für 6,50 Mk., nebst Futter.

Puppen Dtzd. 8 Mk., Porto 50 Pf., gegen vorherige Einsendung des Betrages in Briefmarken.

Ch. Gerings, Gärtnerei, Nizza (Frankr.)  
Rue des Prés 7.

### **Papilio homerus**

p. St. 25 Mk., *Ornithoptera miranda* das Paar 16 Mk., gespannt, inkl. Porto und Verpackung. Gegen Cassa an mir Unbekannte.

W. Schmassmann, Beulah Lodge  
London Road, Enfield Middlesex (Engl.).

### **Prima Puppen**

von *Aglia ferenigra*, *forma nigerrima*, rasserein, von Prachtfaltern, keine Inzucht, daher für Zuchtzwecke sehr geeignet, das Stück à 1,50, 6 Stück 8, 12 Stück 15 Mk. gibt ab nur gegen Vereinsendung des Betrages

Frau Prof. E. Standfuss, Zürich V  
Kreuzplatz 2.

### **Endromis versicolora-Eier,**

Copula durch Anflug, Dtzd. 20 Pf. gegen Nachnahme. Anflug und Packung eigens.

A. von Conring, München, Adalbertstr. 108 III.

### **Freiland-Raupen**

von *B. quercus* Dtzd. 40, 100 St. 300 Pf. Hole diese nur auf Bestellung. Porto und Packung besonders. Tausch.

Karl Kressler, Meuselwitz S.-A.

### **Billigste Falter**

Für nur 16 Mk. liefere ich  
100 gespannte Tagfalter Ia. Qualität  
(viele ex larva)

in über 50 Arten, nur aus Südfrankreich und Korsika,

mit genauer Fundangabe, darunter viele Seltenheiten. Ebenso 100 gespannte Heteroceren (Schwärmer, Spinner, Eulen, Spanner, Zygänen etc.) mit vielen seltenen Arten, die einzeln über 4 Mk. bis 15 Mk. Katalogwert haben, für nur 20 Mk.

100 Tagfalter in Tüten 10 Mk., 100 Heteroceren, genadelt (ungespannt) 12 Mk.

Versand gegen Nachnahme.

Erhalte viele Anerkennungen.

Ch. Gerings, Gärtnerei, Nizza (Frankr.)  
Rue des Prés 7.

### **Jetzt abgebar:**

Eier von *O. fragariae* (Erdbeereule) in jeder Anzahl 40, *S. pavonia* 10, *O. rutilicilla* 30, *O. rubiginea* 15, *ab. unicolor* 20, *M. bimaculosa* 50, *E. certata* 25 Pf. p. Dtzd.

Raupen von *P. apollo*, kl. 50, erw. 100, *Ap. crataegi* 30, *Pol. rufocincta* nach dritter Häutung 150, *O. vau-punctatum* ab. immaculata, kl. 100, *H. porphyrea* 75, *M. cinxia* 20, *A. daphne* 100, *S. semele* 60, *M. galathea* 60, *Agrotis comes* 100, *fimbria* 100, *L. lithargyria* 50, *E. cribrum v. punct.* und *v. cand.* 50, *Gnophos fuvrata* 65 Pf. p. Dtzd. Porto und Verpackung extra.

Arno Wagner, Waidbruck, Südtirol.

### **Eier**

von *Endr. versicolora* (Freilandcopula) Dtzd. 15, Porto 10 Pf. extra. Vereinsendung.

A. Drechsel, Nürnberg, Rothenburgerstr. 52.

### **Arct. hebe-Puppen**

von Freiland-Raupen, gesund und kräftig, p. Dtzd. 2,75 Mk. Porto extra. Versand per Nachnahme.

Wilhelm Frömke, Burg b. M., Grabowerstr. 45 I.

### **Eier**

von *Ps. monacha*, gemischt mit *eremita*, 50 St. 30, 100 St. 50 Pf., *Sat. pavonia* per Dtzd. 10 Pf., Porto 10 Pf., sofort abzugeben.

Georg Fiedler, Adr. Vereinsbrauerei  
Gera, Reuss.

### Eier

von electa Dtzd. 25 Pf., pacta 125, C. japonica 40, fugax 80.

### PUPPEN

von machaon St. 6 Pf., polyxena 10, euphorbiae 6, tiliaria 10, Sm. quereus 60, pyri 25, ilicifolia 50, isabellae 300, amethystina 35, prenanthis 35, cecropia 20, cyntia 10, ludifica 20. Habe viele Schulanter und andere billige Falter laut Katalog.

C. F. Kretschmer, Bad Landeck (Schl.).

### Gut überwinterte Puppen

von G. derasa p. Dtzd. 80 Pf., Th. batis p. Dtzd. 60 Pf., M. pisi p. Dtzd. 50 Pf.

Sauber gespannte Falter von Agr. molothina und Acr. euphrasiae p. St. 80 Pf. Porto und Packung extra.

Heinrich Rüter, Braunschweig, Rudolfstr. 1.

Sofort abzugeben unter Garantie:

### Eier

von nigerrima ♂ X ♀ p. Dtzd. 1,50 Mk., tau X nigerrima 1 Mk., tau 15 Pf., Rüpchen 50 Pf. mehr. Porto etc. 10 bzw. 30 Pf. mehr. Versand nur per Nachnahme oder Voreinsendung.

Entom. Verein Ohligs, p. Adr. Joh. Reichelt Weyer (Rheinl.), Freiheitstrasse.

Sofort in Anzahl abzugeben:

### Freiland-Eier

von Plos. pulverata (diversata) p. Dtzd. 40, 50 St. 140 Pf. — Im Mai

### Freiland-Raupen

von Plus. modesta p. Dtzd. 330, p. St. 30 Pf., Puppen p. St. 40 Pf., Raupen von Plus. variabilis p. Dtzd. 70, Puppen 120 Pf., Raupen von Agr. augur p. Dtzd. 60 Pf., Puppen von Teph. tenuiata p. Dtzd. 100 Pf., Raupen von Thecl. acaciae p. Dtzd. 90, Puppen 120 Pf., Raupen von Thecl. pruni p. Dtzd. 90, Puppen 120 Pf., Raupen von Parn. apollo v. mellicutus p. Dtzd. 80, erwachsen 100 Pf., Raupen von Mel. athalia p. Dtzd. 60, Puppen 80 Pf., Raupen von Mel. didyma p. Dtzd. 60, Puppen 80 Pf.

Colias myrmidone-Eier p. Dtzd. 40 Pf. Porto etc. 10 bzw. 30 Pf. Vorausbestellung erwünscht.

Anton Fleischmann, Kumpfmühl K. 9 bei Regensburg.

### Graellsia isabellae.

Puppen, gesund und kräftig, per Stück 3 Mk., Porto und Packung 30 Pf., gibt ab Carl Zacher, Berlin SO. 36, Wienerstr. 48.

### Tausch.

Sp. sordida-Eier, Zucht leicht (Löwenzahn) Rüpchen von O. fragariae. 100 Falter von Südtirol gegen Meistgebot. Gesucht Puppen von Sm. ocellata.

E. Hecht, Meran, Villa Margarethe.

### Raupen

von A. villica Dtzd. 40 Pf., 100 St. 3 Mk.

### Puppen

von P. podalirius Dtzd. 1 Mk., Sp. fuliginosa 60 Pf., Porto und Kästchen 25 Pf., empfiehl

H. Lüttke, Breslau, Bohrauerstr. 28.

### Biete an!

Raupen: caja 30, potatoria 40 Pf. p. Dtzd. Puppen: Pap. machaon 80, bucephala 30 Pf. p. Dtzd. Nehme noch Bestellung an auf Eier: ligustri 15, tiliaria 15, populi 10, ocellata 10 Pf. p. Dtzd. Porto und Packung besonders. Nur Nachnahme oder Voreinsendung.

E. Kielreiter, Brandenburg a. H.

### A. maculosa-Raupen,

erwachsen, p. Dtzd. 2,50 Mk. Leichte Zucht. Futter Gallium. Porto frei.

Josef Fol, Wien XX, Brigittagasse 15.

### Hera-Raupen

noch einige Dutzend zu 2 Mk. franko. Futter Löwenzahn.

Ch. Hessenauer, Niederbronn (Elsass).

### Versicolora-Eier

abzugeben p. Dtzd. 20 Pf., 100 St. 1,50 Mk. Porto 10 Pf.

Eduard Hopstock, Friedland (Böhmen).

### Loph. carmelita-Eier

abzugeben p. Dtzd. 40 Pf.

Im Mai Raupen von Geom. papilionaria p. Dtzd. 60 Pf. Tausch erwünscht.

Otto Stolze, Chemnitz, Oststr. 7.

### Exoten-Eier.

	Pfennige p. Dtzd.	Futter
A. luna	35	Walnuss
A. selene	200	Walnuss
Hyp. io	25	Eiche, Saalweide
Hyp. budleyi	100	Eiche
C. trifenestrata	50	Eiche
Att. orizaba	40	Flieder, Ligust.
Pl. ceanothi	70	Pflaume, Apfel.

Porto 10 Pf. 100 St. 7facher Preis.

Sämtliche Eier stammen nur von prima importiertem Material. Für Befruchtung Garantie! Lieferbar Mai-Juni in jeder Anzahl. Zuchtanweisung gebe ich bei.

Hans Kapp, Thurnau, Bayern, Oberfr.

### Morpho cypris,

prächtigster Morpho, 3,50 Mk.

1 Serie, enthaltend je 1 cypris, amathonte, godarti, achillides und Caligo atreus, nur 15 Mk.

Serie Papilio, 25 St. enthaltend: blumei, telegonus mit blauen Tropfen, policenes, gigon, sataspes, paris etc., nur 20 Mk.

5 Ornithoptera, enthaltend hephaestus ♂ und ♀, pompeus und pronomus ♂ und ♀, 18 Mk.

10 Spinner, enthaltend Actias isis, selene, Anth. frithi, 21 Mk.

50 Lepidopteren aus Assam mit T. imperialis ♀, Orn. pompeus, Pap. agetes, paris, ganesha, Anth. frithi, 25 Mk.

50 Lepidopteren aus Batjan mit Orn. criton, Pap. telegonus, Hestia urvillei, feinen Delias etc., nur 20 Mk.

50 Lepidopteren aus Nordborneo mit Orn. amphrysus, Hestia und anderen herrlichen Arten, 20 Mk.

Centurie „Weltreise“, 100 St. enthaltend: Orn. hephaestus, Pap. blumei etc., passend für Wiederverkäufer, 30 Mk.

Obige Serie II. Qualität 50% billiger; sonst alles Ia. in Tüten.

Karl Zacher, Berlin SO. 36, Wienerstr. 48.

### Exoten-Eier.

Im Mai und Juni liefere garantiert befruchtete Eier von folgenden Arten in grosser Anzahl aus kräftigen, garantiert direkt importierten Puppen:

Act. selene	Dtzd.	1,50, 100 St.	10,— Mk.
„ luna	„	—30, „	2,— „
Plat. ceanothi	„	—60, „	4,— „
Att. orizaba	„	—40, „	2,80 „
Cric. trifenestr.	„	—40, „	2,80 „
Hyp. io	„	—25, „	1,60 „

Anderere Arten erst, wenn vorhanden. Zuchtanweisung auf Wunsch.

E. Friedmann, Thurnau (Bayern).

Gebe ab exotische Tagfalter, Syntomidae, Agaristidae, Bombycidae, Noctuidae, Uranidae, Geometridae, dann paläarkt. Microlepidopteren, paläarkt. und exotische Käfer. Alles in sehr grosser Auswahl und genau bestimmt. Sende auch zur Ansicht.

T. Frass, Wien XII, Hetzendorferstr. 55.

### b) Nachfrage.

#### Mam. tincta-Raupen

suche 10—12 Stück.

E. Hacke, Uelzen.

Suche zu kaufen  
gesunde Puppen (3—4 Dtzd.) von  
**Smer. populi.**

Emil Kuhn, Cannstatt, Sichelstr. 29.

### Original-Ausbeuten

exotischer Insekten aus allen Weltteilen, direkt vom Sammler oder Naturalisten, kauft stets zu den höchsten Barpreisen.  
St. Tschakert, Tetschen a. E. 678 (Austria).

### Zygaenidae.

Zygaeninae und Chalcosiinae der ganzen Welt in Serien von 10—50 Stück jeder Spezies sowie einzelne aberrative Stücke suche jederzeit im Kauf. Für interessante Ansichtssendungen vergüte ich das Porto.

H. Burgeff, Jena, Botan. Institut.

### Spezialitäten-Sammler!

Zur Bereicherung meiner Spezialitäten-Sammlung von interessanten

### Aberrationen, Zwittern und Hybriden der Paläarktischen Fauna

kaufe stets zu höchsten Preisen oben genannte Stücke. Namentlich sind mir interessante Stücke aus den Familien der Arctiiden (Bären), Spingiden (Schwärmer), Bombyciden (Spinner) und Noctuiden (Eulen) erwünscht.

Vergüte bei Ansichtssendungen Porti und sonstige Auslagen. Eventuell stehe ich im Tausche mit tadellosen Exemplaren seltener Arten zur Verfügung. Ansichtssendungen und Angeboten sieht dankend entgegen  
Franz Philipps, Köln a. Rh., Klingelpütz.

Mitglied Nr. 62.

Wer von den Herren Sammlern kann mir über einen

### milchblauen Pieris oder Colias

Auskunft geben? Suche ausserdem 1 ♀

Arg. diana.

Auskunftsporto vergüte.

H. Och, München, Rumfordstr. 32 a.

### Parnassier

kauft und tauscht gegen bessere Exoten oder Paläarkt.

Dr. Bornemann, Charlottenburg  
Kantstrasse 4.

Gesucht gegen bar je 100 Stück

### PUPPEN

von villica, dominula, aulica, purpurata und je 30 Stück von hebe und hera.

Nur gesunde, kräftige Puppen im Gespinst.

H. Hillenkamp, Essen  
West Sybelstr. 20.

### Verschiedenes.

Villica-Raupen vergriffen.

Suche direkte Verbindung mit überseeischen Sammlern.

F. Mahnke, Pankow b. Berlin, Heynstr. 5 I.

Den Herren Bestellern von

### myopaeformis und empiformis

zur Nachricht, dass sämtliche Aufträge erledigt werden, ebenfalls von rutila-Eiern.

Ed. Milius, Rixdorf, Lahnstr. 3.

### Japaner Spinner-Eier

vergriffen. Bitte die Herren, welche noch im Rückstande sind, um baldige Begleichung.

Max Rudert, Chemnitz, Mühlenstr. 47.

Bin bis zum 10. Juni verreist.

Carl Frings, Bonn a. Rh., Humboldtstr. 7.

Von Ende April bis anfangs September

### bin ich auf Reisen

und bitte Korrespondenzen, Tauschofferten etc. erst im September einzusenden.

Max Korb, Lepidopterologe  
München, Akademiestr. 23.

# ENTOMOLOGISCHE ZEITSCHRIFT.

Central-Organ des  
Entomologischen

Internationalen  
Vereins.

Herausgegeben unter Mitwirkung hervorragender Entomologen und Naturforscher

Die Entomologische Zeitschrift erscheint wöchentlich einmal. Insertionspreis pro dreigespaltene Petit-Zeile oder deren Raum 20 Pf. — Mitglieder haben in entomologischen Angelegenheiten in jedem Vereinsjahr 100 Zeilen Inserate frei.

Inhalt: Unser silbernes Jubiläum. — Notice sur quelques Oeneis nouveaux. — 9 Abbildungen von Pap. machaon-Varietäten. — Beiträge zur Zucht von Eacles imperialis. — Kleine Mitteilungen. — Inserate.

## Unser silbernes Jubiläum.

Am 1. Mai ds. Js. sind 25 Jahre verflossen, seitdem die erste Nummer unserer Vereinszeitung unter dem Titel »Correspondenzblatt der internationalen Vereinigung von Lepidopteren- und Coleopterensammlern« erschienen ist.

Nachdem im April 1884 durch Anregung des Herrn Udo Lehmann in Neudamm sich eine Anzahl Herren zusammengeschlossen, wurde der Verein mit 44 Mitgliedern gegründet mit dem Sitze in Neudamm und von Herrn Lehmann als Vorsitzender geleitet.

Von diesen 44 Mitgliedern, den eigentlichen Gründern, gehören heute noch 5 dem Verein an und zwar:

- Nr. 4, L. Bayer, Ueberlingen a. Bodensee
- » 8, später 7, P. Preiss, Ludwigshafen a. Rh.
- » 30, K. L. Bramson, Elisabethgrad
- » 39, Chr. Hessenauer, Niederbronn i. Els.
- » 42, später 38, K. Fügner, Witten a. Ruhr.

Von den übrigen dürften meines Wissens mit Herrn Lehmann noch einige am Leben sein, die meisten haben das Netz beiseite gelegt und ruhen in der kühlen Erde.

Am 1. April 1885 erschien die Zeitschrift mit dem Titel »Die Insektenwelt« und vom 15. September 1887 ab als »Entomologische Zeitschrift«, nun im Selbstverlag und auf eigene Rechnung des Vereins.

Dieser war äusserst rührig und es ist für mich ein besonderer Genuss, in den ersten Jahrgängen zu blättern. Gediegene Aufsätze und Erlebnisse in Prosa und poetischer Form, entomologische Preisrätsel füllten die Seiten. Die Mitgliederzahl wuchs sehr rasch und hatte nach 2 Jahren schon die Höhe von 550 erreicht.

Aber schon jetzt musste der junge Verein seine erste Krisis bestehen. Der Vorsitzende trat zurück und damit war auch das Bestehen der ihm gehörenden Zeitschrift gefährdet.

Da trat der Mann auf, dem unser Verein seine heutige Grösse und so vieles zu verdanken hat und ergriff mit fester Hand die Leitung des gefährdeten, führerlosen Häufleins. Herr Hermann Redlich, der schon bisher durch seine reichen Erfahrungen und sein Interesse dem Verein nützte, übernahm den Vorsitz und leitete denselben mit Energie und seltener Unparteilichkeit volle 16 Jahre bis zu seinem Tode am 3. Februar 1903. Er hinterliess den Verein in jeder

Hinsicht in bestgeordneten Verhältnissen. Die Mitgliederzahl war bis zu 3350 Nummern gestiegen. Schon in dieser Zeit wurden langjährige Kämpfe ausgefochten, besonders gegen solche, welche das Bestreben hatten, den Sitz des Vereins von Guben nach Berlin zu verlegen.

Als Nachfolger trat nun der langjährige Kassierer, Herr Paul Hoffmann, an die Spitze des Vereins. Derselbe war bestrebt, unsere Zeitschrift, welche durch die langjährige Krankheit seines Vorgängers, besonders in wissenschaftlicher Hinsicht, zurückgeblieben war, entsprechend zu heben. Sein Rücktritt erfolgte am 1. April 1907 und nun übernahm nach mehrfachen Krisen den Vorsitz und die geschäftliche Leitung Herr Fritz Lehmann, wodurch das Domizil des Vereins und die Herausgabe der Vereins-Zeitschrift nach Stuttgart verlegt wurde.

Wenn man den hier in kurzen Zügen geschilderten Lebenslauf unserer heute über die ganze Erde ausgebreiteten Vereinigung selbst mit erlebt hat, so muss man bekennen, dass durch sie viel geschehen und erreicht worden ist. Auch hier machte Einigkeit stark.

Das Interesse an der Natur und ihren Geschöpfen ist mächtig gewachsen bei allen Ständen und Klassen des Volkes. Die Insektenkunde und die Beschäftigung in ihren verschiedenen Zweigen, sei es nun in wissenschaftlicher Form oder als Liebhaberei für freie Stunden, ist vielen Tausenden eine liebe und edle geworden, eine Ablenkung von den Sorgen und Lasten des Lebens zu einer Quelle reiner Freude.

Vieles ist in den 25 Jahren entdeckt, beobachtet und in unserer Zeitschrift niedergelegt und verbreitet und damit auch der Wissenschaft ein grosser Dienst geleistet worden.

Wie war es dagegen früher. Die wenigen Liebhaber ausser den Fachgelehrten kannten sich kaum, es fehlte an Anregung und ganz besonders an einem Verbindungsmittel in Form einer Zeitschrift, mittelst welcher man seine Erfahrungen und seine gesammelten Schätze auf einfache und billige Weise austauschen und sich Rat und Belehrung suchen konnte.

Das Züchten aus dem Ei, der Nachtfang mittelst Köder und Licht und so manches andere waren Geheimnisse, von den wenigen Wissenden ängstlich gehütet oder oft nur gegen Vergütung preisgegeben. Ebenso das Vorkommen vieler Arten und ihre Fundplätze. Anfangs der 80er Jahre bestand eine private

Tauschvereinigung, ich glaube bei Herrn Lehrer Blaeser in Landshut, welche ziemlichen Verkehr hatte. Schon im Jahre 1885 wurde aber die erste Vereinstauschstelle gegründet und von Regierungsbaumeister Brëton verwaltet. Auch um dieselbe Zeit hatte H. Redlich das lange Jahre bestehende Vereinslager zum Bezuge von entomologischen Gerätschaften und Materialien für die Mitglieder eingerichtet.

25 Jahre sind für das menschliche Leben eine lange Zeit, für die Natur und ihre freien Geschöpfe ist dieser Zeitraum nach den heutigen wissenschaftlichen Ansichten ein Nichts. Haben wir doch gerade bei den Lepidopteren viele Arten, welche schon die Eiszeiten überdauert haben und neben den meisten Hochgebirgspflanzen die ältesten und ehrwürdigsten Lebewesen darstellen. Und doch haben wir in diesem kurzen Zeitraum Veränderungen im Insektenleben wahrgenommen. Einmal ist es die auffällige und schnelle Zunahme der dunklen Färbung in vielen Schmetterlingsfamilien, sodann ein allgemeines Zurückgehen der meisten Arten an Zahl der Individuen und gänzlich Verschwinden an manchen früheren Wohnstätten.

Alle die dunklen Formen von *Agl. tau*, *Ps. monacha*, *Amph. betularia*, *Boarmia* etc. waren vor dreissig Jahren in Deutschland nicht bekannt und haben jedenfalls auch nicht existiert. Heute ist dieser sogenannte Nigrismus eine bekannte Erscheinung, die überall Fortschritte macht und bei immer mehr Arten sich zeigt. Was mag die Ursache sein? Einige Formen mögen wohl von England bei uns eingewandert sein, aber woher kommen die vielen anderen?

Klarer dürfte die Sache betreffs der stetigen Abnahme der Zahl und Ausbreitung der Individuen sein. Hier trägt der Mensch mit seiner fortschreitenden Zivilisation offenbar die Schuld. Intensive Bebauung des Bodens, Trockenlegung der Sümpfe und Moore, besonders aber unsere moderne nächtliche Beleuchtung dürften die Ursachen sein.

Ich möchte hier nicht näher darauf eingehen, nur das eine muss ich sagen, dass auch manche, die sich Naturfreunde oder Entomologen nennen, mit schuld daran sind, wenn so manches Tier aus unserem Gesichtskreis verschwindet. Wie wird heute z. B. mit dem Segelfalter, dem Schwalbenschwanz, dem *apollo* und vielen anderen umgegangen! Zu Tausenden werden sie umgebracht, um das Dutzend für ein paar Groschen zu verhandeln oder, wenn dieselben keinen Liebhaber finden, in den Dublettenkästen nach Jahr und Tag umkommen zu lassen. Ist irgendwo eine Fundstelle entdeckt, wo eine seltenere Art vorkommt, so wird so lange geraubt, bis das letzte Stück verschwunden ist. Ich kann davon traurige Beispiele erzählen. Jedes Tier hat doch gerade so wie wir seine Daseinsberechtigung und keiner, am wenigsten der Naturfreund, sollte ihm ohne triftigen Grund das Leben nehmen. Diese meine Bitte gilt besonders auch für den Nachtfang. Alles Unbrauchbare oder alle nicht direkt verwendbaren Tierchen wollen wir schonen oder dem Leben erhalten und bedenken, dass ein echter Waidmann nie ein Aasjäger ist. Auch unsere späteren Nachkommen wollen sich noch an der schönen Natur erfreuen wie wir.

Mit besten Wünschen wollen wir darum alle das nächste Vierteljahrhundert in Frieden und Einigkeit beginnen, auf dass unser Verein auch ferner seinen guten Zwecken diene, wachse, blühe und gedeihe.

L. Bayer, Ueberlingen a. Bodensee.

## Notice sur quelques *Oeneis* nouveaux.

Par J. L. Austaut, Petit Lancy.

### 1° *Oeneis germana* ab. *depuncta*, *Oeneis tristis* ab. *immaculata* Aust.

La description originelle de l'*Oeneis germana* se trouve dans le numéro 11 de l'Ent. Zeitschr. en date du 13 juin 1908. Elle a été faite d'après 2 exemplaires ♂ et ♀ que m'avait cédés obligeamment Mr. Bang-Haas, de Blasewitz-Drësde. J'ai reçu récemment de la même source 21 spécimens de cet *Oeneis* qui tous ont été récoltés l'été dernier sur le plateau du Juldus; et cette circonstance me permet de revenir sur cette intéressante espèce afin d'en préciser certains caractères qui m'avaient échappé lors de ma première description.

En comparant attentivement ces 21 pièces l'une à l'autre, on arrive immédiatement à cette constatation, que *germana* est une espèce éminemment variable, si même elle n'est pas celle de tout le genre *Oeneis* qui varie le plus. Ces modifications d'aspect se rapportent aussi bien à la coloration, qu'à certaines particularités des dessins eux-mêmes. La teinte générale du plus grand nombre d'exemplaires que j'ai sous les yeux, pour le sexe mâle, est d'un brun fauve assez intense. La disque de l'aile supérieure est souvent légèrement plus foncé que le reste de la surface, comme chez l'exemplaire de ma description primitive; on remarque dans ce cas une sorte de bande prémarginale assez large, très peu arrêtée, mais pourtant perceptible. Chez d'autres exemplaires l'aile supérieure est d'un fauve tout à fait uniforme, ne laissant plus apparaître de couleur foncée que le long du bord extérieur où règne une bande brune étroite et sur le parcours des nervures.

Enfin il arrive aussi, quoique plus rarement, que toute la surface des 4 ailes se rembrunit au point de couvrir tout à fait la teinte fauve jaunâtre primitive. L'insecte dans ce cas devient d'un brun terne, livide, uniforme, sauf les nervures des ailes supérieures qui paraissent plus foncées.

La ♀ de *germana* est généralement un peu plus claire que le ♂; elle offre parfois, comme ce dernier, une trace de bande prémarginale sur ses ailes supérieures; mais elle est le plus souvent d'un ton fauve uniforme, avec les nervures de l'aile antérieure écrites en brun, mais plus finement que celles de l'autre sexe. La ♀ qui a servi de type à ma description était d'un brun clair cendré ou grisâtre. Je n'ai retrouvé cette nuance chez aucune de celles que j'ai sous les yeux; de sorte que la forme que j'ai considérée comme typique, ne représente, en réalité, qu'un cas exceptionnel ou aberrant.

Les variations de dessins que manifeste cet *Oeneis* concernent surtout les ocelles qui existent ordinairement au nombre de 3, 2 à l'aile supérieure, à la place où elles existent habituellement chez les autres espèces, et l'autre vers l'angle anal. Cette dernière ocelle est la plus constante de toutes; elle persiste même chez les exemplaires dont les ocelles supérieures sont réduites à de simples points, ou même tout à fait absentes. La dimension de ces taches est du reste fort variable; et on observe à cet égard une transition régulière depuis l'état d'accentuation vive, jusqu'à l'état purement rudimentaire. Il existe même des sujets (6 sur 21) qui n'offrent plus trace d'ocelles sur aucune de leurs ailes. De tels exemplaires présentent un aspect tout à fait particulier, et feraient songer à l'existence d'une espèce distincte, si, par ailleurs, les ca-

ractères n'étaient les mêmes. Le dessous de germana subit aussi des changements d'aspect qui s'observent chez presque tous les exemplaires qui font l'objet de cette notice. L'aile antérieure reproduit généralement de ce côté la même teinte, quoique dans un ton plus pâle, que celle de la face opposée; elle est d'un fauve jaunâtre ou d'un gris brun livide. L'aile postérieure varie beaucoup plus; sa tonalité est plus ou moins claire; la zone blanchâtre qui limite extérieurement la bande médiane sinueuse est plus ou moins vive, parfois à peine perceptible; et les nervures qui générale-

t-il, être considérés comme étant identiques à ces types et, par conséquent, leur être assimilés sous le nom de germana. Puis, extrayant de cette première catégorie tous les exemplaires privés *absolument* d'ocelles, on arrive à former un groupe secondaire pour lequel je propose le nom de depuncta. La création de ce terme me paraît justifiée par l'aspect si spécial des exemplaires qui ne montrent plus aucune trace de taches. Il ne reste ainsi dans la seconde catégorie que les spécimens d'une teinte d'un brun grisâtre décoloré. Mr. Bang-Haas me les a envoyés sous le nom de tristis.

Zum Artikel des Herrn Wilhelm Cuno, Frankfurt a. M., in No. 3 dieses Jahrgangs, p. 14:

**Papilio machaon v. convexifasciatus und v. concavifasciatus C.**

erhielten wir nachträglich folgende Abbildungen zur besseren Verständlichmachung jenes Vortrags in der »Frankfurter Entomologischen Gesellschaft«.



Fig. 1 normaler machaon. Fig. 2—5 v. convexifasciatus. Fig. 6—7 v. concavifasciatus (ab. bimaculata). Fig. 8—9 v. sphaerata.

ment ressortent en gris, se détachent souvent à peine du fond.

C'est donc avec raison qu'on peut considérer ce nouvel *Oeneis* comme un des plus variables du genre. Mais cette constatation bien établie, que convient-il d'en conclure? Si parmi les 21 exemplaires dont il s'agit et dont je viens d'analyser les variations on essaye d'introduire un groupement méthodique, on arrive naturellement à les répartir en deux catégories principales, suivant que le fond de leurs ailes est fauve jaunâtre, ou, au contraire, d'un brun livide. Les premiers, semblables, quant à leur teinte, aux deux spécimens de ma description primitive, doivent, semble-

Je ne pense pas que cette forme obscure soit spécifiquement distincte de *germana*; elle me paraît, au contraire, ne constituer qu'une variété plus au moins constante de cette espèce, volant concurremment avec elle, paraît-il, dans les montagnes du Juldus. Cette différence si sensible d'aspect milite pourtant en faveur de la création d'un nom distinct. Celui de *tristis* pourrait donc être conservé à cette variété. Mais ici encore il y a lieu d'établir une distinction entre les différents sujets, selon qu'ils possèdent des ocelles normales plus ou moins bien développés, où qu'ils en sont entièrement dépourvus. S'il convient d'appliquer le nom de *tristis* aux exemplaires obscurs munis d'ocelles,

ainsi que l'a fait Mr. Bang-Haas lui-même in litteris, je suis d'avis de donner également un nom à part aux sujets qui n'offrent plus aucune vestige de taches ocellées; et je propose celui d'immaculata pour cette forme aberrante.

En résumé l'Oeneis germana et sa forme obscure tristis peuvent se grouper de la manière suivante:

a) Oeneis germana Aust. typique (forme fauve pourvue d'ocelles plus ou moins normales).

b) Oeneis germana ab. depuncta Aust. (forme fauve dépourvue totalement d'ocelles).

c) Oeneis germana var. tristis B. H. (forme sombre munie d'ocelles).

d) Oeneis germana-tristis ab. immaculata Aust. (forme sombre dépourvue totalement d'ocelles).

## 2° Oeneis dubia *Elwes* et var. *staudingeri* *Aust.*

En outre des 21 germana et variétés dont il vient d'être question, l'envoi gracieux de Mr. Bang-Haas contenait encore 5 autres Oeneis de grande taille lesquels, d'après les étiquettes fixées aux épingles, avaient été recueillis l'été dernier dans les environs d'Ongudai, dans la partie occidentale de la chaîne de l'Altai. Deux de ces exemplaires, des mâles, m'ont été présentés sous le nom de dubia Elwes. Ils sont, en effet, très voisins d'un autre mâle que j'ai reçu autrefois sous ce nom de feu Mr. le docteur Staudinger lui-même, et que pour cette raison j'ai lieu de croire bien authentique. Ce dubia que je ne connais que par le spécimen de ma collection est une espèce bien curieuse. D'une taille supérieure aux plus grands exemplaires de jutta il est d'une coloration brune foncée rappelant presque celle de certaines Erebia, et offrent des bandes pré-marginales d'un fauve rougeâtre obscur. Le dessous des ailes postérieures est également d'un brun foncé, peu éclairci par de légères marbrures grises. Ces ailes sont coupées en leur milieu par une bande d'un brun sombre unicolore et d'un mouvement très anguleux. En comparant cet exemplaire ancien de dubia avec les deux qui m'ont été communiqués, je constate les différences suivantes qui intéressent plus particulièrement le dessus. Chez l'un de ces mâles les bandes fauves pré-marginales sont fort réduites, notamment aux ailes supérieures où les deux ocelles ordinaires reposent presque sur la couleur brune du fond. Chez l'autre, où ces bandes sont plus normales, on remarque 4 ocelles bien marquées dont deux ordinaires et deux supplémentaires d'une dimension plus petite, et dont la situation est intermédiaire entre les précédentes. Je considère ces deux spécimens comme des aberrations. Ils tendent à prouver que dubia est une espèce variable. Elle varie même beaucoup si l'on fait état des 3 autres Oeneis qui font partie des 5 exemplaires de grande taille que j'ai mentionnés plus haut. Ces derniers papillons m'ont été envoyés par Mr. Bang-Haas comme pouvant être identiques à l'Oeneis norna var. altaica Elwes, mais avec doute. Je ne connais nullement cette forme d'Oeneis qui a été publiée, ainsi que dubia, par Mr. Elwes, dans les Transactions de la Société Entomologique de Londres en 1899. Mais en recourant au Catalogue de Mrs. Staudinger et Rebel de 1901, on trouve page 51 No. 325 var. D, un Oeneis altaica indiqué comme variété quelque peu incertaine de norna. La courte caractéristique qui est consacrée à cette variété s'exprime ainsi: «Obscurior, precipue ♂, al. post. subtus magis variegatis, pro parte albo venatis: an aellois varietas darwiniana?»

L'examen le plus attentif ne permet pas de retrouver aucun de ces caractères chez les spécimens que j'ai sous les yeux. En effet, en ne tenant compte

d'abord que du mâle, on remarque immédiatement qu'il est beaucoup plus grand que norna typique et que sa teinte au lieu d'être plus obscure, est plutôt légèrement plus pâle. Puis les ailes inférieures n'offrent sur leur revers aucune trace des nervures blanches qui ont incliné le rédacteur de cette caractéristique à penser qu'altaica pourrait n'être qu'une variété darwinienne de notre aëlo. Tout semble indiquer, au contraire, que le ♂ de l'Oeneis dont il est question se rapporte à dubia lui-même, à titre de variété, ou peut-être d'aberration. Les caractères essentiels sont les mêmes chez ces deux formes, à part la teinte générale qui est plus terne, plus décolorée chez l'exemplaire que j'analyse que chez dubia. Les bandes pré-marginales sont d'un jaune pâle grisâtre, au lieu d'être d'un jaune fauve ou rougeâtre obscur et sur le dessous des secondes ailes les nuances de la partie extérieures paraissent moins rembrunies, bien que la bande médiane sinueuse soit aussi foncée que celle de dubia. J'ai sous les yeux 2 femelles qui paraissent se rapporter à ce mâle d'un facies si curieux. Chez l'une le fond des ailes est plus obscur que celui de l'autre sexe. Les bandes pré-marginales sont larges, ininterrompues, bien limitées, d'un jaune légèrement ocracé clair. Les quatre ailes sont encadrées d'une bande brune étroite qui précède immédiatement les frouges blanchâtres entrecoupées de brun. Le fond des ailes de l'autre femelle est moins obscur, parce que le disque des ailes antérieures et la base des secondes ailes sont lavés de jaunâtre. Les ocelles, de même que celles du ♂, sont au nombre de 3, dans une situation normale, 2 à l'aile supérieure et l'autre vers l'angle anal; et quant au dessous il est presque semblable à celui de dubia, sauf que les diverses teintes y sont plus claires et plus adoucies. Il semble résulter de cette comparaison que les trois Oeneis dont il s'agit ne constituent qu'une modification, soit constante soit accidentelle, le fait est difficile à préciser, de l'espèce que Mr. Elwes a décrite sous le nom de dubia; et cette opinion étant admise, il y a lieu, je crois, de distinguer cette nouveauté par un nom spécial. Je me fais un devoir de la désigner sous le nom de *staudingeri*, à la mémoire de feu Mr. le docteur Otto Staudinger, comme témoignage du souvenir si agréable que j'ai conservé de nos relations cordiales qui remontent à un passé déjà lointain.

Avant de finir cette étude je crois devoir présenter quelques courtes remarques sur les rapports analogiques qui peuvent exister entre dubia et sa variété *staudingeri* et norna. Le catalogue Staudinger-Rebel indique à la page 51 déjà citée dubia comme une espèce à part, et la localise entre aëlo et norna. Cette situation paraît être quelque peu douteuse, car les auteurs du catalogue ajoutent après la citation iconographique cette phrase: «An nornae varietas? Differt androconiis subnullis, genitaliis aliquid diversis et ♀ obscuriore». Il semblerait qu'on dût conclure de cette courte diagnose que dubia ne diffère de norna que par l'absence des androconies (Duftschuppenflecke). En réalité il est loin d'en être ainsi, comme on a pu le constater par tout ce qui précède. Non seulement le ♂ de dubia est dépourvu des androconies si visibles chez norna, mais il est plus grand que cette espèce, beaucoup plus foncé en général; et la bande médiane du revers des ailes postérieures offre une autre forme que celle de norna, elle est aussi d'un brun sombre uniforme, avec le contour extérieur plus profondément denté. Enfin les antennes de ces deux Oeneis diffèrent beaucoup entre elles. Celles de dubia et de sa variété nouvelle sont à peu près aussi brunes en dessous qu'en dessus,

tandis que celles de norna sont lavées de jaune d'ocre sur presque tout le parcours de leur face inférieure. Ce sont ces derniers caractères qui m'ont porté à rattacher *staudingeri* à *dubia* comme variété ou peut-être comme aberration et à penser que ces deux formes sont spécifiquement distinctes de *norna*.

J'adresse, en terminant, à Mr. Bang-Haas mes meilleurs remerciements pour les nombreux matériaux si intéressants qu'il a bien voulu me communiquer, et qui m'ont permis de compléter quelque peu l'histoire encore si imparfaitement connue de certains *Oeneis* de découverte récente.

## Beiträge zur Zucht von *Eacles imperialis*.

Von Karl Naumann, Wien.

Als Spezialsammler von Schwärmern und Spinnern züchte ich nebst den paläarktischen Vertretern auch jedes Jahr einige exotische Angehörige dieser beiden Faltergruppen. Voriges Jahr fiel nun meine Wahl auf den amerikanischen Spinner *Eacles imperialis*. Der Herr, welcher mir die Eier lieferte, gab mir als Futterpflanze Kiefer und Lärche an, über die Behandlungsweise der Raupen konnte er jedoch keinen Aufschluss geben, da, wie er sagte, die Zucht noch wenig bekannt sei. Dieser Umstand veranlasst mich nun, meine dabei gemachten Beobachtungen mitzuteilen.

Am 12. Juli schlüpfen die Räumchen, 16 an der Zahl, während 2 Eier vertrockneten. Als Futter gab ich Kiefer und Lärche, wobei letztere entschieden bevorzugt wurde, denn am anderen Morgen sassen alle Räumchen an den Lärchenzweigen und die Kieferntriebe waren verlassen. Die Tierchen waren nach dem Schlüpfen 5—7 mm lang, von hellbrauner Farbe. Auf den 2 ersten Segmenten stehen je 2 schwarze, lange, dornenartige Auswüchse, die in eine gabelige Spitze enden. Am letzten Segment ist ein ebensolcher mit einfacher Spitze. Jeder Körperabschnitt trug drei schwarze Querstrichelchen und schwache Härchen. Kopf ziemlich gross und etwas heller als die Leibfarbe. Dieses Aussehen behielten die Raupen mit kleinen Abweichungen bis zur letzten Häutung bei. Die erste Häutung trat am 19., die zweite am 26. Juli ein. Ich übersiedelte die nun 20—25 mm langen Tiere aus dem Einsiedeglas, ihrem bisherigen Behälter, in ein geräumiges, luftiges Glasterrarium. Den Zuchtbehälter stellte ich so, dass ihn die Sonne vormittags eine kurze Zeit beschien, ohne grosse Hitze zu entwickeln, was den Tieren gut zu sein schien, denn sie gediehen vortrefflich. Am 3. August gingen die Raupen durch die dritte Häutung und waren nun 40 mm lang. Eine Woche später, am 10. August, trat die vierte Häutung ein, an ihrem bisherigen Kleide, wie oben beschrieben, traten nun noch 9 ovale, rein weisse Stigmenflecke, auf dunkelockerfarbigem Grund auf, der sich seinerseits wieder in Rhombusform von der dunkelbraunen Farbe des übrigen Körpers abhob.

Nach der vierten Häutung frassen die Raupen noch 8—10 Tage und waren nun 100—110 mm lang. Am 20. August gingen die ersten Raupen zur Verpuppung. Ich hatte ihnen zu diesem Zwecke einen zweiten grossen Glasbehälter hergerichtet. In diesen füllte ich ca. 30 cm hoch mässig befeuchteten Wellaand, die Oberfläche bedeckte ich mit grossen Moosstücken, um das zu rasche Austrocknen des Sandes zu verhindern. Als die ersten Raupen puppreif wurden, liefen sie rastlos am Boden des Glasterrariums umher. Nun brachte ich sie in den Puppenbehälter, wo sie sofort zu bohren begannen und nicht eher ruhten, als bis sie auf dem Boden des 30 cm

tiefen Gefässes angelangt waren. Dort machten sie sich eine Höhle und verwandelten sich nach 5 tägiger Ruhe in eine braune, gedrungene Puppe. Nach 14 Tagen nahm ich die Puppen heraus und brachte sie zwischen feuchtes Moos, wo sie bis jetzt munter und lebendig sind und ihrer Auferstehung harren. Dies ist in grossen Zügen das Bemerkenswerteste dieser interessanten und ziemlich mühelosen Zucht, bei der ich ausser den zwei nicht geschlüpfen Eiern gar keine Verluste zu verzeichnen hatte. Erwähnenswert ist noch, dass die Raupen in der Ruhe auf der unteren Seite der Lärchenzweige sassen, in einer Weise, die der Schreckstellung unserer *vinula*-Raupe sehr ähnlich war.

Diejenigen Herren, denen ich mit Vorliegendem nur bereits Bekanntes mitteilte, wollen dies entschuldigen. Obige Zeilen hatten nur den Zweck, Anfängern in der Exotenzucht eine kleine Anregung zu bieten.

## Kleine Mitteilungen.

### Ergebnisse einer Zucht von *Actias luna*. —

Durch wiederholte Zucht ist es mir gelungen, im vorigen Jahre zu einem günstigen Resultate zu gelangen. Die erste Zucht ergab nur einen Falter, aber seine Schönheit veranlasste mich zu weiteren Versuchen. Ich liess mir deshalb ein Dutzend Eier kommen, aus welchen zu meiner Zufriedenheit alle 12 Räumchen schlüpfen; ich brachte dieselben in ein Zuchtglas, in welches ich zuvor frische Nussblätter brachte, und alle nahmen gleich Futter an, was, wie bekannt sein dürfte, nicht immer zutrifft. Nach drei Tagen schickten sich die ersten kleinen Räumchen an zur Häutung. Nach der zweiten Häutung brachte ich die Raupen in ein grösseres Zuchtglas, das ich oft zur Mittagszeit der Sonne aussetzte, was den Raupen sehr gut bekam. Ich hatte die Raupen sehr warm gestellt, und sie gediehen gut. Nach der letzten Häutung entwickelten sie ihre volle Fresslust und ich brachte von 12 Räumchen 10 Raupen zur Puppe, die sich auch alle entwickelten und 8 Weibchen und 2 Männchen ergaben. — Besonders setzte mich ein ♀ in Erstaunen von 16 cm Grössendurchmesser. Die Hauptsache bei der ganzen Zucht war die grosse Fressgier, die durch die Wärme hervorgerufen wurde. Es ist ja auch bekannt, dass in Amerika die Raupen einer weit grösseren Wärme ausgesetzt sind als in unserem oft rauhen Sommer, und die Falter entwickeln sich daher besonders gut bei Befriedigung dieses natürlichen Wärmebedürfnisses. Zu jeder weiteren Auskunft bin gern bereit.

Fritz Klauk, Halle.

Die bekannte grosse **Semper'sche Schmetterlingssammlung** der Fauna der philippinischen Inseln ist in den Besitz des **Senckenberg'schen Museums** in Frankfurt a. M. übergegangen. Sie enthält mehrere Hundert-Typen und ist eine der bedeutendsten, gegenwärtig existierenden faunistischen Originalsammlungen. Den Stock bildete die Ausbeute des Prof. Dr. Karl Semper während mehrjähriger Reisen im philippinischen Archipel; diese Kollektion wurde aber durch die emsige spezialistische Tätigkeit des Herrn Georg Semper in Bahrenfeld sehr wesentlich ergänzt. Es ist als eine nationale Tat anzusehen, dass es durch die Freigebigkeit hervorragender Gönner gelungen ist, diese Kollektion Deutschland zu erhalten, während sich bereits von Californien wie auch von Manila Interesse gezeigt hat, die Sammlung für dort zu erwerben.

**Vereinsnachrichten.**

**Entomologenverein Basel (Schweiz).**  
Versammlung jeden Samstag im Lokal Restaurant Senglet, Gerbergasse, Ecke Leonhardsgasse. Sitzung je am 1. Samstag im Monat  
Der Präsident:  
T. Schierz, Basel, Münsterberg 11.

**Entomologischer Verein „Orion“ Berlin.**  
Gegründet 1890. — Ueber 60 Mitglieder. Sitzung jeden Freitag Sofienstrasse 18 (Sofiensäle).  
Gäste willkommen. Der Vorstand.

**Entomologischer Verein Braunschweig.**  
Jeden 1. und 3. Dienstag im Monat Vereins-sitzungen im Restaurant „Kyffhäuser“.  
Beginn 9 1/2 Uhr abends.  
Gäste stets willkommen.

**„Aurora“, Entomolog. Verein, Breslau.**  
Sitzung jeden Donnerstag 8 1/2 Uhr im Restaurant „Winkler“, Neue Schweidnitzerstrasse 7/8. Gäste stets willkommen.

**Entomolog. Verein „Atropos“, Dresden.**  
Laut Beschluss der Generalversammlung vom 26. März finden die Sitzungen alle zwei Wochen und zwar Montags statt.  
Der Vorstand.

**Frankfurter Entomologische Gesellschaft Frankfurt a. M.**  
Versammlungen finden alle 14 Tage Freitag abends 9 Uhr im Restaurant Stier, Scharnhorststr. 18 statt.  
Gäste stets herzlich willkommen.

**Frankfurter Entomologische Vereinigung.**  
Die Vereinsversammlungen finden wieder wie früher alle 14 Tage am Dienstag 9 Uhr abends im Restaurant zum Hopfengarten, Scharnhorststr. 18 statt. Die nächste Versammlung am Dienstag den 11. Mai 1909. Zu anderer Zeit ist das Lokal nicht frei.  
Zu regem Besuch ladet ein  
Der Vorstand.

**Entomologenklub Freiburg i. B.**  
Jeden Donnerstag Abend 9 Uhr Zusammenkunft im Hotel „Post“, Eisenbahnstrasse.  
Gäste willkommen.

**Entomologische Vereinigung Freiburg i. B.**  
Zusammenkunft jeden Dienstag 9 Uhr abends im Parkhotel. Interessenten stets eingeladen.

**Entomologischer Verein Gotha.**  
(Eingetr. Verein.)  
Sitzung jeden Donnerstag abend 8 1/2 Uhr im Hotel Mahr, Auguststrasse.  
Vorsitzender: W. Hesse, Bürgeraeue 4.  
Schriftführer: O. Ebert jr., Mönchelstr. 31.

**Entomologischer Verein Hamburg-Altona.**  
Sitzungslokal: Restaurant Rätzmann, Hamburg, Zeughausmarkt 35/37 I.  
Gäste willkommen!

**Entomolog. Verein in Karlsbad.**  
(Gegründet 1887.)  
Vereinslokal: Café und Restaurant „Panorama“. Die Mitglieder-Zusammenkünfte finden jeden ersten Sonntag des Monats, nachm. 2 Uhr, statt. Gäste willkommen.

**Entomologischer Verein Krefeld (nicht mehr Club).** Gegr. 1905.  
Sitzung alle 14 Tage im Rest. Lorenz Wolters, Burgstr. Gäste willkommen.

**Entomolog. Verein „Fauna“ Leipzig.**  
Sitzungen Montags 8 1/2 Uhr Stadt Nürnberg. Vereinsbibliothek ca. 700 Bände. — 128 Mitglieder.  
Im Verein werden alle Insektenordnungen gesammelt und besprochen.  
Gäste stets willkommen!  
Der Vorstand.

**Entomologischer Verein Limbach i. Sa.**  
Gegründet 1884. 42 Mitglieder.  
Sitz „Kuhns Gasthaus“ Limbach. Vereinsabende jeden 1. und 3. Montag im Monat, abends 1/29 Uhr. Gäste sind stets willkommen.

**Entomologenklub Pforzheim.**  
Jeden Samstag 1/29 Uhr Versammlung im Vereinslokal „Bräuhau-keller“. Gäste willkommen.  
Vorstand: *Herm. Rometsch*  
Kaiser Friedrichstr. 63.

**Entomologische Vereinigung Plauen i. V.**  
Vereinsabende alle 14 Tage Dienstags in Hühns Restaurant, abends 9 Uhr.  
Gäste willkommen.

**Stuttgarter Entomologen-Verein.**  
(Gegründet 1869).  
Sitzung jeden Freitag abend im Vereinslokal „Bauhütte“, Büchsenstr. 53. Gäste sind willkommen.

**Entomologen-Vereinigung für Turn und Umgebung.**  
Die nächste Vereinsversammlung findet am 1. Mai 1. J. im Vereinslokal (Restaurant „Krone“) in Turn statt.  
Vom 18. April 1. J. ab jeden Sonntag gemeinsame Sammelausflüge ins Erz- oder Mittelgebirge. Für bestimmte Exkursionsleitung ist Vorsorge getroffen.  
Der Vorstand.

**Entomolog. Verein „Polyxena“, Wien VII,**  
Neubaugürtel 24/26.  
Mitgliederzusammenkunft jeden Dienstag, 8 Uhr abds. Vereinszeitschrift erscheint monatlich und wird an Mitglieder kostenlos abgegeben.

An Vereinsabenden Vorträge, Diskussionen. Lebhafter Tauschverkehr. Reichhaltige Bibliothek steht den Mitgliedern zur Verfügung. Bücher werden an auswärtige Mitglieder versandt. Jahresbeitrag 5,20 Kr. Einschreibgebühr 1 Kr.

**Entomologische Vereinigung „Sphinx“ in Wien XVI,**  
Hasnerstrasse 69 (Richard Gärtners Gasthaus). Sitzung jeden Dienstag, abends 7 Uhr. Gäste stets willkommen.

**Entomologische Vereinigung Zeulenroda und Umgebung.**  
Sitzungen alle 14 Tage (Montags) im Café Rudolf (Tuchmarkt). Nächste Sitzung Montag den 10. Mai.  
Gäste willkommen.

**Coleopteren u. a. Insektenordn.**

Suche etwa 5 Paar  
**Lucanus cervus.**  
Auch möchte ich ein Buch über **Europas Schmetterlinge** kaufen.  
*Joh. Schmidt*, Pyritz i. P. Kl. Wollweberstr. 9.

**100 Brasilkäfer**  
in guter Qualität, unbestimmt, in ungefähr 70—80 Arten, versendet gegen Voreinsendung von 7,50 Mk.  
*H. Weigel*, Hauptlehrer, Grünberg i. Schl.

**Riesenkäfer und Schaustücke!**  
Archon centaureus, Chalcosoma atlas, v. colossus, v. chiron, Euchirus longimanus, Eupatorus hardwicki, Strategus julianus, Dynastes hercules, Enema pau, infundibulum, Goliathus giganteus, Megalorrhina harrisi, v. peregrina, Mecynorrhina torquata, Odonotabis bellicosus, siwa, lowei, sommeri, wollastoni, Homoderus mellyi, Metopodontus umhangi, elaphus, Cotoxantha bicolor, Eucheroma goliath, Batocera wallacei, Macropus longimanus, Macrodonia cervicornis, Petrognatha gigas, Hypoccephalus armatus etc.  
*Heinrich E. M. Schulz*, Hamburg 22 Hamburgerstr. 45.

Herrlichste  
**Lucaniden-Sammlung**  
steht zum Verkauf. Sie enthält ca. 620 der hauptsächlichsten bekannten Arten der Erde. Grosse Menge typ. und cotyp. Exemplare.  
Ernstlichen Reflektanten erteilt Auskunft  
*W. Möllenkamp*, Dortmund.

**Billige Prachtkäfer.**  
Ich löse meine Sammlung auf und gebe 100 Stück exotische Käfer, nur gute Sachen und richtig bestimmt, für 10 Mk. franko oder nach Auswahl mit 80% unter Stgr.  
*Alwin Müller*, Malchow.

**Wenn Sie exotische Käfer billig kaufen oder tauschen wollen, so verlangen Sie meine Preislisten No. 9 und 11 gratis.** Auswahlsendungen und jede Auskunft bereitwilligst. Frische Tiere und riesige Auswahl.  
*Friedr. Schneider*, Berlin NW., Zwinglistr. 7.

**Lepidopteren.**

**a) Angebote.**

**PUPPEN:**

Pap. alexanor . . .	1,— Mk. per St.
Graellsia isabellae . . .	3,— „ „ „
Actias artemis . . .	3 50 „ „ „
Saturnia pyri . . .	3,50 „ „ Dtzd.

Grosse Preisliste über Zuchtmaterial kostenlos.  
*Ernst A. Böttcher*  
Berlin C. 2, Brüderstr. 15.

**Eier**

von pernyi per Dtzd. 15 Pf., 100 St. 90 Pf.  
Tausch gegen Zuchtmaterial erwünscht.  
*P. Reinhardt*, Cöthen (Anh.), Luisenstr. 4.  
Abzugeben: **Chr. phtaeas-** u. **doritis-**  
**Raupen**, gemischt, per Dtzd. 60 Pf.  
**Puppen:** Had. gemina 2 Mk., Arct. hebe-  
Puppen 2,75 Mk. per Dtzd.  
*Rangnow*, Berlin N. 39, Sparrstr. 17.

**Raupen:** A. caja 30, potatoria 40, B. quercus 40 Pf. per Dtzd.  
**Puppen:** Pap. machaon 80, bucephala 30 Pf. per Dtzd.  
**Eier:** ligustri 15, tiliae 15, populi 10, ocellata 10 Pf. per Dtzd. Porto und Verpackung extra. Es werden alle Aufträge erledigt. Lieferung von Ende Mai bis Mitte Juli.  
*E. Kiehlreiter*, Brandenburg a. H.

**Raupen**

von C. dominula Dtzd. 25 Pf., 100 St. 2 Mk., Mal. neustria 100 St. 1 Mk., castrensis 100 St. 1,25 Mk. (Freiland), salicis 100 St. 1 Mk. Tausch nicht ausgeschlossen.  
*H. Hopfe*, Nordhausen a. H., Hartenbergstr. 1.

**Neue Sendung**

von West-Java in bekannter vorzüglicher Qualität soeben eingetroffen. Solange der Vorrat reicht, liefere ich die Centurie zu 16 Mk. Jede Centurie enthält: Att. atlas, gross ex larva, Kallina paralecta, Pap. peranthus, Ornithoptera, Neorina krishna, Acher. satanas, viele Papilio, Euthalies, Delias etc. Seltene, günstige Gelegenheit. Nichts Unscheinbares dabei.  
*Emil Riemel*, München, Augustenstr. 41.

**Cat. pacta-Eier**

von geködeten Weibchen und sicher befruchtet, per Dtzd. 1 Mk., 50 St. 3,25 Mk.  
**Eier** von Freilandweibchen von *E. versicolora* Dtzd. 20 Pf., 100 St. 1 Mk., *Agl. tau* Dtzd. 15 Pf., 100 St. 75 Pf. Porto 10 Pf. Gegen Voreinsendung des Betrages abzugeben.  
*Fr. Lubbe*, Eberswalde bei Berlin Eichwerderstr. 65.









## Charaxes jasius.

Liefere erwachsene, sehr grosse Raupen das Dtzd. für 6,50 Mk., nebst Futter.

Puppen Dtzd. 8 Mk., Porto 50 Pf., gegen vorherige Einzahlung des Betrages in Briefmarken.

Ch. Gerings, Gärtnerei, Nizza (Frankr.)  
Rue des Prés 7.

## Papilio homerus

p. St. 25 Mk., Ornithoptera miranda das Paar 16 Mk., gespannt, inkl. Porto und Verpackung. Gegen Cassa an mir Unbekannte.

W. Schmassmann, Beulah Lodge  
London Road, Enfield Middlesex (Engl.).

### Eier

von Ps. monacha, gemischt mit eremita, 50 St. 30, 100 St. 50 Pf., Sat. pavonia per Dtzd. 10 Pf., Porto 10 Pf., sofort abzugeben.

Georg Fiedler, Adr. Vereinsbrauerei  
Gera, Reuss.

Da ich mir eine sehr grosse Anzahl von meinen importierten Puppen zurückbehalten, liefere Mai-Juni

### Exoten-Eier

von folgenden schönen Arten:

Hyperch. budleyi, Dtzd. 100 Pf., Futter Eiche,

Hyperch. io, Dtzd. 25 Pf., Futter Eiche,

Tel. polyphemus, Dtzd. 25 Pf., Futter Eiche,

Act. luna, Dtzd. 30 Pf., Futter Nuss,

Att. orizaba, Dtzd. 40 Pf., Futter Flieder, Birne,

Eacl. imperialis, Dtzd. 120 Pf., Futter Kiefer,

Plat. ceanothi, Dtzd. 50 Pf., Futter Pflaume,

Plat. cecropia, Dtzd. 15 Pf., Futter Pflaume,

Call. promethea, Dtzd. 10 Pf., Futter Salweide,

S. cynthia, Dtzd. 10 Pf., Futter Salweide.

Porto 10 Pf., 100 St. 7 facher Preis. Vorbestellungen erwünscht.

Jeder, auch der kleinste Auftrag wird effektuiert.

Karl Wisina, Probstau-Teplitz (Böhmen).

## Billigste Falter

Für nur 16 Mk. liefere ich 100 gespannte Tagfalter Ia. Qualität (viele ex larva)

in über 50 Arten, nur aus Südfrankreich und Korsika,

mit genauer Fundangabe, darunter viele Seltenheiten. Ebenso 100 gespannte Heteroceren (Schwärmer, Spinner, Eulen, Spanner, Zygaenen etc.) mit vielen seltenen Arten, die einzeln über 4 Mk. bis 15 Mk. Katalogwert haben, für nur 20 Mk.

100 Tagfalter in Tüten 10 Mk., 100 Heteroceren, genadelt (ungespannt) 12 Mk.

Versand gegen Nachnahme.

Erhalte viele Anerkennungen.

Ch. Gerings, Gärtnerei, Nizza (Frankr.)  
Rue des Prés 7.

## Freiland-Raupen

von G. quercifolia und D. fascelina im Tausche gegen Zuchtmaterial von hebe, villica, populifolia, ilicifolia abzugeben. Gefälligen Tauschangeboten sieht entgegen

Anton Rössner, Brück, Götheinstr. 1009.

## Sat. pyri-Puppen

p. Dtzd. 2,50 Mk., spanaweiche Falter p. St. 30 Pf., später Eier p. Dtzd. 25 Pf. zuzüglich Porto

Rich. Dieroff, Zwätzen (Elster).

## Puppen

von argentea 80, artemisiae 40 Pf. p. Dtzd.

## Eier

von ocellata, populi, tiliae, ligustri 10, versicolora und tau 15 Pf. per Dtzd. Lieferzeit Mai.

H. Remer, Brandenburg H.  
Kurstr. 68.

## Agl. tau-Eier

von grossen Freiland-♀♀ p. Dtzd. 15 Pf., 100 St. 1 Mk. gebe sofort ab. Porto 10 Pf.

A. Grünberg, Offenbach a. M.  
Luisenstr. 4.

## Frische Attaeus atlas

(Riesen) wieder eingetroffen, gebe das Paar zu 3—4 Mk. ab. Porto 50 Pf.

J. F. Fuhr, Teplitz-Schönau, Lindenstr. 37.

## Morpho cypris,

prächtigster Morpho. 3,50 Mk.

1 Serie, enthaltend je 1 cypris, amathonte, godari, achillides und Caligo atreus, nur 15 Mk.

Serie Papilio, 25 St. enthaltend: blumei, telegonus mit blauen Tropfen, polienes, gigon, satespes, paris etc., nur 20 Mk.

5 Ornithoptera, enthaltend hephaestus ♂ und ♀, pompeus und pronomus ♂ und ♀, 18 Mk.

10 Spinner, enthaltend Actias isis, setene, Anth. frithi, 21 Mk.

50 Lepidopteren aus Assam mit T. imperialis ♀, Orn. pompeus, Pap. agetes, paris, ganesha, Anth. frithi, 25 Mk.

50 Lepidopteren aus Batjan mit Orn. criton, Pap. telegonus, Hestia urvillei, feinen Delias etc., nur 20 Mk.

50 Lepidopteren aus Nordborneo mit Orn. amphrysus, Hestia und anderen herrlichen Arten, 20 Mk.

Centurie „Weltreise“, 100 St. enthaltend: Orn. hephaestus, Pap. blumei etc., passend für Wiederverkäufer, 30 Mk.

Obige Serie II. Qualität 50% billiger; sonst alles Ia. in Tüten.

Karl Zacher, Berlin SO. 36, Wienerstr. 48.

## b) Nachfrage.

### Mam. tincta-Raupen

suche 10—12 Stück.

E. Hacke, Uelzen.

### Smer. ocellata-Puppen

kauft in Anzahl

C. Weiner, Eller b. Düsseldorf.

## Spezialitäten-Sammler!

Zur Bereicherung meiner Spezialitäten-Sammlung von interessanten

### Aberrationen, Zwittern und Hybriden der Paläarktischen Fauna

kaufe stets zu höchsten Preisen oben genannte Stücke. Namentlich sind mir interessante Stücke aus den Familien der Arctiden (Bären), Spingiden (Schwärmer), Bombyciden (Spinner) und Noctuiden (Eulen) erwünscht.

Vergüte bei Ansichtssendungen Porti und sonstige Auslagen. Eventuell stehe ich im Tausche mit tadellosen Exemplaren seltener Arten zur Verfügung. Ansichtssendungen und Angeboten sieht dankend entgegen

Franz Philipps, Köln a. Rh., Klingelpütz.

Mitglied Nr. 62.

## Zygaenidae.

Zygaeninae und Chalcosinae der ganzen Welt in Serien von 10—50 Stück jeder Spezies sowie einzelne aberrative Stücke suche jederzeit im Kauf. Für interessante Ansichtssendungen vergüte ich das Porto.

H. Burgoff, Jena. Botan. Institut.

## Aberrationen, Zwitter etc.

sämtlicher Familien

kaufen oder tauschen stets zu allerhöchsten Preisen. Um Ansichtssendung bitten

Dr. O. Staudinger u. A. Bang-Haas  
Blasewitz-Dresden.

Zur Ergänzung meiner Spezialsammlung aller

## Papilioniden sämtlicher

### Faunengebiete

sind mir Offerten von Neuheiten, Varietäten und Aberrationen sowie ganzer Lokalitätslose erwünscht.

Felix Ney, Aachen, Stephanstr. 61.

## Original-Ausbeuten

exotischer Insekten aus allen Weltteilen, direkt vom Sammler oder Naturalisten, kauft stets zu den höchsten Barpreisen.

St. Tschakert, Tetschen a. E. 678 (Austria).

Bin stets Käufer von Eiern, Raupen, Puppen von

exotischen Schmetterlingen,

nur grossen Arten. Suche Verbindung mit Sammlern im Ausland. Ausführliche Offerten, da Wiederverkäufer, werden berücksichtigt.

R. O. Schreiber, Leipzig, Königsplatz 7.

Zu kaufen gesucht werden in grösserer Anzahl junge Raupen von

### Porthesia similis.

Prof. J. Meisenheimer, Marburg (Hessen)  
Zoologisches Institut.

## Verschiedenes.

### Japaner Spinner-Eier

vergriffen. Bitte die Herren, welche noch im Rückstande sind, um baldige Begleichung.

Max Rudert, Chemnitz, Mühlenstr. 47.

Allen Herren, welche nichts erhielten, zur Mitteilung, dass A. pernyi und U. sambucaria sofort vergriffen waren.

Vorrätig sind noch B. quercus 40 Pf. per Dtzd., 100 St. 300 Pf.

Nehme Bestellung auf Puppen derselben im voraus an. Tausch erwünscht

Paul Röhrig, Meuselwitz, Schulstr. 10.

Möchte hiermit diejenigen Herren, welche Eier von alni, argentina und tremulifolia bestellten, ersuchen, sich zu gedulden, bis die Falter fliegen, was Mitte bis Ende Mai geschieht. Es wird dann alles erledigt werden. Wünscht jemand sonst eine Frage vorher beantwortet, so bitte ich um Einzahlung des Portos.

Reinhold Dülcke, Frankfurt a. M.-Bockenh.  
Falkstrasse 98.

Den werten Herren, welche

### pudica-Raupen

bestellten und keine erhielten, zur Nachricht, dass infolge spärlichen Auffindens der Raupen leider nur ein Teil der Herren befriedigt werden konnten.

Chr. Farnbacher, Schwabach, Bayern.

Von Ende April bis anfangs September

### bin ich auf Reisen

und bitte Korrespondenzen, Tauschofferten etc. erst im September einzusenden.

Max Korb, Lepidopterologe  
München, Akademiestr. 23.

Suche zu kaufen

### Dr. Spulers Schmetterlingswerk und Raupenwerk,

neueste Auflage, soweit erschienen.

A. Schweitzer, Zürich V, Wilfriedstr. 6.

# Der Universal-Anzeiger

Spezialblatt für Sport-, Amateur- und

Sammelwesen jeder Art

(einzig. Organ dies. Art in Österr.-Ungarn)

erscheint mindestens einmal monatlich unter Mitwirkung namhafter Fachautoren und gelangt abwechselnd an Sammler und Händler von Antiquitäten, Briefmarken, Münzen, Ansichtskarten, ferner an Entomologen, naturwissenschaftliche Vereine, Amateur-Photographen und Lieferanten einschlägiger Bedarfs-Artikel, insgesamt an ca.

8-10 000 Interessenten

aller Sport- und Sammelzweige zur Versendung.

Abonnement Mk. 3.— franko per Jahr. Probeblatt gegen Doppelkarte.

Wirksamstes Insert.-Organ.

Redaktion:

Wien II/1, Castellezgasse Nr. 22.

## Tagfalter Japans

(inkl. *Formosa, Riukiu, Sachalien*), sicher determiniert von Prof. Dr. T. Matsumura.

50 Spezies . . . . .	10 Mk.
100 " . . . . .	50 "
200 " . . . . .	250 "
300 " . . . . .	500 "

Alle sonstigen *Insekten* nach Bestellung gesammelt oder gleich sortiert. Nur gegen Voreinsendung des Betrages oder gegen Nachnahme.

Prof. Dr. T. Matsumura, Sapporo (Japan).



## Tötungsspritze,

zum Töten grösserer Falter unentbehrlich, sicher und sofort wirkend! Besser als Cyankalium und nicht giftig. Aus Hartgummi, unverwundlich im Etui, mit Anweisung 1,50 Mk. Porto 10 Pf.

Franz Abel, Leipzig-Schl.

Wenig gebrauchte, vorzügliche

## billige Insektenkästen mit Glasdeckel,

mit Torf- oder Glasboden, vorn gelb poliert, in Nut und Feder brillant schliessend, in verschiedensten Grössen in jeder Anzahl verkauft W. Neuburger, Berlin SW. Bernburgerstr. 11 I.

## Preisliste No. 66

über Utensilien,

reich illustriert, kostenlos.

Ernst A. Böttcher, Berlin C. 2, Brüderstr. 15.

Als

## tüchtiger Sammler,

## guter Präparator

mit prima Zeugnissen über langjährige Tätigkeit in allerersten Berliner Instituten suche ich Anschluss als Sammler resp. Begleiter bei naturwissenschaftlicher Expedition. Reise für Privatforscher auch allein und übernehme gegen mässiges Honorar das Umordnen und Instandhalten grosser Sammlungen. Angebote erbittet sich

Wilhelm Heim, Pforzheim Schulze-Delitzstrasse 20 II.

# Torfplatten.

Eigenes, anerkannt vorzüglichstes Fabrikat. Meine durch exakt arbeitende Maschinen (eigener elektrischer Kraftbetrieb) hergestellten Torfplatten übertreffen selbstverständlich die minderwertige Handarbeit. Der stets wachsende Absatz meines Fabrikates, der denjenigen meiner Konkurrenten weit übertrifft, die grosse Anzahl der fortlaufend eintreffenden Anerkennungen erster Entomologen, Museen und entomolog. Vereinigungen ist die beste Bürgschaft für die Güte meiner Ware.

Bei Aufträgen im Werte von 20 Mk. an auf nachstehende Grössen 10% Rabatt.

Ich empfehle für bessere Insektenkästen Torfplatten:

28 cm lang, 13 cm breit, 1 1/4 cm stark, 60 Platten = 1 Postpack. mit Verp.	3,40 Mk.
26 " " 12 " " 1 1/4 " " 75 " = 1 " " "	3,40 "
28 " " 13 " " 1 " " 70 " = 1 " " "	3,40 "

Torfplatten, II. Qual., glatte, vollkantige, nur wirklich brauchbare Ware:

26 cm lang, 10 cm breit, 100 Platten mit Verpackung	2,30 "
24 " " 8 " " 100 " " "	1,80 "
26 " " 12 " " 75 " " "	2,60 "

Ausschussplatten, aus sämtlichen Sorten gemischt, doch immer in gleicher Stärke, 100 Platten mit Verpackung . . . . . 1,30 "

Torfstreifen für Tagfalterkästen, Spannbretter usw., 1/2-1 1/2 cm breit, 28 cm lang, 100 Stück . . . . . 0,80 "

Leisten mit Torfauslage für Tagfalterkästen. Wer sich bisher über die harten Korkleisten gründlich geärgert hat, wird diese Neuerung freudig begrüssen. Jede Grösse wird auf Wunsch angefertigt. 40 cm lang p. St. . . . . 0,15 "

Torfklötze zum Käferspannen, festes, dabei weiches Material, p. St. . . . . 0,10 "

Torfziegel zum Schneiden von Vogelkörpern, 26-35 cm lang, 11-14 cm breit, 5-8 cm stark, nur reines, festes Material, 100 St. . . . . 5,- "

Insektennadeln, beste, weisse, p. 1000 St. 1,75.

Klägers Pat.-Nadeln, Idealnadeln, Nickelnadeln usw.

Netzbügel für Schmetterlinge, Käfer- und Wasserinsektenfang, Aufklebblättchen, lithographierte Etiketten, Insektenkästen, Tötungsgläser in 5 verschiedenen Grössen usw.

Jeder Auftrag wird umgehend erledigt, jede nicht passende Ware wird gegen Erstattung der gehaltenen Kosten zurückgenommen.

Man verlange meine ausführliche Preisliste. H. Kreye, Hannover.

## Für Wiederverkäufer!

Preise per Dutzend, per Gross 10fache Preise.

Spannbretter, 36 cm lang, 5 Mk.

Präparier-Nadeln 1,50 Mk.

Netz-Bügel, 2teilig 5 Mk.

Tüllbeutel Ia., weich und solid, 10 Mk.

Tötungs-Spritzen 7,50; Spritznadeln 2,50 Mk

Käfer-Fallen, automatisch, 15 Mk.

A. Grubert, Berlin, Friedrichstr. 159.

Fabrikation von Sammler-Bedarfsartikeln.

## Naturalien-Handlung

von

V. Fric in Prag 1544-II

kauft und verkauft

naturhistorische Gegenstände aller Art.

## Achtung!

### Schmetterlingskästen,

gefüllt mit 20-25 nur grösseren, tadellosen Faltern, per Kasten 4 Mk.

Die Kästen sind Mahagoni oder grün poliert und eignen sich als Zimmerdekoration. Versand gegen Voreinsendung oder Nachnahme. Grösse der Kästen 41 x 34 cm.

A. Thumm, Heilbronn a. N., Sonneng. 11.

## Fundort-Etiketten.

Auf Wunsch bis 80 Etiketten auf einem Blatt, also so, dass zu einem Etikett nur ein Schnitt nötig ist.

Im Tausch oder gegen bar.

Sämtliche Drucksachen für Geschäfts- und privaten Bedarf, Kostenanschläge, Kataloge etc. sowie Entwürfe zu hochfeinen modernen Drucksachen gratis und franko.

Preisliste gratis und franko.

P. Salchert, Berlin O. 18 Lichtenbergerstr. 3.

## Buchartige

## Sammlungskästen,

30 x 22 x 5 1/2 cm, von Holz, sehr sauber gearbeitet, in Nut und Feder schliessend, mit Glasdeckel und Glasboden oder Glasdeckel und Torfauslage. Vorderfläche mit Kaliko bezogen. Gebraucht, aber sehr gut erhalten. Auch für Biologen sehr gut geeignet, à 1,50 Mk.

Empfehle meine vorzüglichen

## Utensilien

für Schmetterlingssammler,

sowie meine reichen Vorräte in

## paläarktischen Lepidopteren.

Grösste Seltenheiten zurzeit vorhanden. — Mankolisten können in vollem Umfange erledigt werden.

Max Bartel, Oranienburg, Waldstr. 54.

## Spannstreifen

## aus Pausleinwand.

Reissen nie aus.

40 m von 3 mm und 20 m von 10 mm Breite 1,10 Mk.

Karl Andreas, Gonsenheim b. Mainz.

Beachten Sie gefälligst!

## Zusammenlegbare Fangbügel

mit Zwinge,

an jedem Stock bequem zu befestigen, komplet für 2,50 Mk.

F. M. Kass, Schöneberg Grunewaldstr. 42.

## Insektenkästen, Schränke,

## Spannbretter usw.

in sauberer und solider Ausführung liefert seit 16 Jahren zu den billigsten Preisen die Spezialtischlerei

Hugo Günther (G. Augustin Nachf.) Gotha.

Preislisten gratis!

Hunderte von Anerkennungen!

Prämiert Schwabach 1905.

Von Dr. A. Seitz

# Die Gross-Schmetterlinge der Erde

wurde heute die **76.** Lieferung ausgegeben. — Soeben erschien die **46.** Lieferung des

## I. Hauptteiles: **Paläarkt. Grossschmetterlinge.**

225 Farbentafeln mit cirka 10 000 Figuren in 100 Lieferungen à 1 Mk.

Ferner ist erschienen die **30.** Lieferung des

## II. Hauptteiles: **Exotische Grossschmetterlinge.**

Ca. 300 Lieferungen à 1,50 Mk.

Einen glänzenden Beweis für die Tatsache, dass dieses Werk tatsächlich „das Werk des Schmetterlingssammlers“ ist, bildet die fortgesetzt über alles Erwarten bedeutende Zunahme der Abonnenten! Wer die Schmetterlingsfauna vollständig kennen lernen will, bestelle den „Seitz“!

Text in deutscher, englischer oder französischer Sprache.

Fritz Lehmann, Verlag, Stuttgart.

**E. Leitz,**

Berlin NW.

Luisenstr. 45.

London,

St. Petersburg.



Spezialliste V auf  
Verlangen gratis.

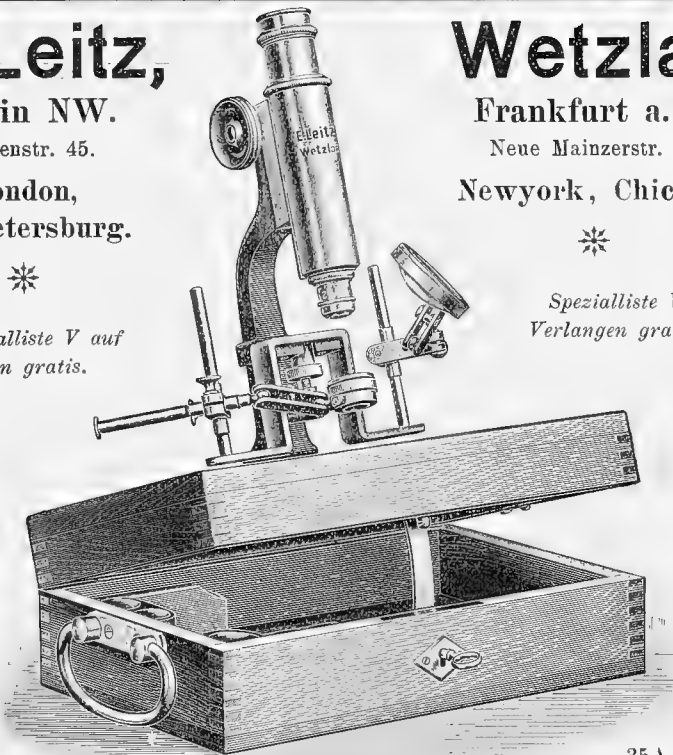

**Wetzlar**

Frankfurt a. M.

Neue Mainzerstr. 24.

Newyork, Chicago.



Spezialliste V auf  
Verlangen gratis.

### Entomologisches Mikroskop

mit Objektiv No. 3 und den Okularen I, IV. Vergrößerung 51- und 103fach.  
Preis 110,— Mk.

### Torfplatten!

Eigenes Fabrikat, Maschinenbetrieb.

Liefere Torfplatten in jeder Grösse unter billigster Berechnung. Tadellose Ia. Qualität. — Viele Anerkennungen! Man verlange Preisliste!

Franz Degener jr., Hannover  
Edenstr. 12 und 15.

Lieferant erster Entomologen, Museen und Vereine.

### Gelegenheitskauf.

1 Posten Bücher: 1 **Lampert**, Grossschm. etc. Mitteleurop., 1 **Schreiber**, Raupenkalender, 1 **Mühl**, Raupen u. Schmetterl., zus. 18 Mk.

M. Kellner, Erfurt i. Th., Thomasstr. 49.

**R. E. Schreiber, Leipzig**  
Königsplatz 7.



Entomologische Bedarfsartikel.

Anfragen gegen Postkarte.

**W. Junk, Berlin W. 15,**  
Spezial-Antiquariat f. Entomologie,  
Kurfürstendamm 201.

Der bibliographisch vollständigste Katalog, der bisher erschien, wird gratis zugesandt.

Ich bin Käufer von Entomologischer Literatur.

Entomologen - Adressbuch.  
(300 Seiten mit zirka 9000 Namen u. Adressen.) Originalband 5 Mk. franko.

**100** Biologen schäd. und nützl. Insekten, 50 Arten in allen Stadien montiert, etikettiert, in 100 staubdichten Glaskästen, à Biologie 3 Mk. Bei Abnahme grösserer Posten à Biologie 2,50 und 2 Mk.

Biologen auch ohne Glaskästen à 1,50 Mk. bis 2 Mk., je nach der Art. Bei Mehrabnahme billiger.

Eine Anzahl in- und ausländischer gestopfter Tiere sehr billig abzugeben. Porto und Verpackung extra gegen Vorauszahlung oder Nachnahme.

G. Gierth, Freiburg (Schlesien)  
Alte Bahnhofstrasse 31.

Nehme auch Bestellung auf frische

Hirschkäfer-Biologen, die ich im Monat Juni und Juli liefern kann, entgegen.

Wir richten an diejenigen verehrl. Mitglieder, welche ihre Exemplare der *Ent. Zeitschrift* nicht zum Einbinden aufbewahren und geneigt sind, solche wieder zu verkaufen, die Bitte, uns die

No. 7, 45, 49 und 52, welche schon vergriffen sind, zur Verfügung zu stellen. Wir vergüten pro vollständige Nummer 25 Pf. und Porto.

Die Geschäftsstelle.

# ENTOMOLOGISCHE ZEITSCHRIFT.

Central-Organ des  
Entomologischen

Internationalen  
Vereins.

Herausgegeben unter Mitwirkung hervorragender Entomologen und Naturforscher

Die Entomologische Zeitschrift erscheint wöchentlich einmal. Insertionspreis pro dreigespaltene Petit-Zeile oder deren Raum 20 Pf. — Mitglieder haben in entomologischen Angelegenheiten in jedem Vereinsjahr 100 Zeilen Inserate frei.

Inhalt: Ueber die Ausrüstung des Schmetterlingsammlers in den Alpen. — Zur Biologie von *Chrysophanus phlaeas* L. — Literatur. Kleine Mitteilungen. — Inserate.

## Ueber die Ausrüstung des Schmetterlingssammlers in den Alpen.

Skizze von *Fritz Hoffmann*, Krieglach.

### Vorwort.

Wes ehrlichen Naturfreundes Herz schlägt nicht höher, wenn er vor Antritt einer Alpenfahrt die hierzu nötigen Sachen zusammenstellt, verpackt und in Vorahnung all der Herrlichkeiten schwelgt, denen er in kurzer Zeit gegenübersteht? Und hierbei geschieht es oft, dass er irgend etwas in der Hast und Aufregung vergisst, was er später in den Bergen vermisst. Um nun unsern jungen Lesern eine praktische Anleitung zu geben, was alles notwendig ist zu einer Reise in die Alpen, habe ich mich entschlossen, meine jahrelangen Erfahrungen hiermit in Form eines Aufsatzes zu verwerthen zu Nutz und Frommen der noch wenig Erfahrenen.

Ueber ein Jahrzehnt lang durchstreife ich schon unsere schönen Berge, anfänglich nur als Tourist; da aber die Ausrüstung desselben in vielen Punkten mit der des Sammlers übereinstimmt, so fühle ich mich berufen, nur wirklich Erprobtes auf Grund eigener Erfahrung zu bringen.

### Ort und Zeit.

Was die besten Plätze anbelangt, so würde ich sie in den Westalpen suchen und zwar südlich des 45. Breitengrades. Der Faunenreichtum ist nördlich bis zum 46. Breitengrad fast der gleiche, um gegen Norden abzunehmen, es entspricht dies der Tatsache, dass hohe Gebirge mit heissem Talklima die reichste Fauna aufweisen (Spuler). Das Stilsferjoch mit der bekannten Franzenshöhe (2760 m) liegt genau in der Mitte zwischen dem 46. und 47. Breitengrad. Das durch seinen Faunen- und Formenreichtum berühmte Digne (590 m) in den Westalpen hart ober dem 44. Breitengrad. Es ist jedoch ein Irrtum zu glauben, nur in diesen Orten wäre etwas Richtiges zu fangen, überall in besagten Gebieten ist eine reiche Ausbeute zu gewärtigen, die meisten Sammler jedoch bevorzugen das »Sichere« und das Renommé, und ziehen dorthin, wo schon Hunderte vor ihnen sammelten.

Das Gleiche lässt sich z. B. von unserem steirischen Hochschwab sagen, niemand nimmt sich die Mühe, neue wenn auch etwas schwerer erreichbare Fangorte zu suchen.

Die Reisehandbücher nennen uns leider keine günstigen Orte für den Sammler, wohl aber heisst es manchmal: »berühmte Flora«, »schöne Flora«; auf das hin können wir mit Sicherheit auch auf eine reiche Fauna schliessen, denn wo Blumen, da Insekten. Die Alpen nördlich des 47. Breitengrades, zu welchen Steiermark, Nordtirol und die nördliche Schweiz gehören, weisen eine verhältnismässig arme Fauna auf, was jeder bestätigen wird, der einmal am Glockner, anderntheils am Ortler sammelte.

Die beste Jahreszeit ist vom 5. Juli bis Ende August, je nach der Höhe und Breite, jedenfalls aber ist der Juli besser als der August. Manche Arten haben nur eine 14tägige, kürzere oder längere Flugdauer, und will man diese erbeuten, so muss man sich an verlässliche bekannte Flugzeiten halten, aber auch dies ist eine problematische Aufgabe, und richtet sich wiederum nach der erfolgten Schneeschmelze; jedenfalls aber holen die Falter die Versäumnis rasch nach, denn die schöne Zeit ist hoch oben kurz.

### Kleidung und allgemeine Ausrüstung.

Wer eine mehrwöchentliche Reise unternimmt, wähle ein Standquartier und verpacke alle nachstehend angeführten Dinge in eine verschliessbare Kiste im Format 40 zu 50 zu 80 cm lang, um darin auch die Stöcke für den Leuchtapparat unterzubringen. Hoch liegende Hütten sind schon aus dem Grunde nicht empfehlenswert, weil einestheils der Transport der Kiste sich schwierig gestaltet, andernteils die Fauna in Höhen über 2600 m eine ärmere wird und schliesslich das Leben oben sehr teuer ist.

Lodene Kleider, Pumphose mit Wadenstutzen, nicht zu schwere und genagelte Schuhe sind unbedingt erforderlich, da der Sammler weit mehr auf unebenem Terrain tätig ist, als der meist am Wege bleibende Tourist, schwer dürfen die Schuhe deshalb nicht sein, um bei dem fortwährenden Steigen und Laufen hinter den Faltern nicht zu ermüden. Eine Pumphose lässt dem Knie Bewegungsfreiheit und spannt nicht.

Der Lodenhut sollte innen ein 1—2 cm breites Gummiband, ein sogenanntes Sturmband angenäht haben, um die Hände bei Wind frei zu erhalten. Ein wasserdichter grösserer Rucksack mit möglichst viel Innentaschen ist unentbehrlich, ebenso ein auf ein kleines Volumen zusammenfaltbarer leichter und wasserdichter Battistregnmantel. Ein lodener Wettermantel oder

Havelok ist nur gegen Kälte zu gebrauchen, weil er trotz seiner gepriesenen Wasserdichtigkeit besonders in seinen unteren Partien bei Regen sich wie ein Schwamm vollsaugt, gegen die Knie schlägt, und diese mehr durchnässt, als es der Regen tun würde, zudem trocknet er während einer Nacht nicht. Gestattet es jedoch das Gepäck des Reisenden, so ist er trotzdem wegen der oft grossen Kühle, besonders am Abend mitzunehmen. Eine wollene Schneehaube tut besonders anfang Juli bei plötzlich eintretendem Schneewetter gute Dienste, ebenso Fäustlinge, welche die Wärme besser halten als Handschuhe. Als Reserve ist unbedingt nötig ein Nachthemd, ein Paar wollene Socken und Sacktücher, ein Mehr richtet sich wohl nach den Bedürfnissen eines jeden Einzelnen.

### Proviant.

Dieser ist nur dann mitzunehmen, wenn man über Tag an solchen Orten zu sammeln gedenkt, wo keine Hütten sind; ich bringe fast regelmässig meinen Proviant wieder nach Hause, da man im Schutzhaus, besonders in Gesellschaft, nur ungern den eigenen Proviant verzehrt. Ich verwende hierzu Säckchen aus weisser Leinwand, oben zum Zuschnüren eingerichtet, eines für Selchfleisch, Schinken oder Wurst, eines für Käse, ein drittes für Brot und ein viertes für Schokolade, Zucker und Zitronensaft.

Diese Säckchen (Format 17 zu 23 cm) haben den Vorteil, dass sie die Esswaren beisammenhalten, welche sonst bei einer ordentlichen Bewegung (besonders hinter den Faltern her, wo der Rucksack hin- und herbaumelt) kunterbunt in denselben aus den Papierhüllen gefallen herumliegen. Die Säckchen lassen sich nach einer jeden Tour waschen und sehen immer appetitlich aus. Aus Staubzucker, Zitronensaft und dem in Schneegruben befindlichen Schnee lässt sich ein gutes Gefrorenes bereiten, welches bei heissem Wetter sehr erquickt. In einer  $\frac{3}{4}$  Liter fassenden Aluminiumfeldflasche (mit Filz überzogen) ist gewässerter Wein mitzunehmen. Die Flaschen haben am Halse einen eisernen Karabiner, werden in Wasser getaucht und am Rucksackring aussen getragen. Die Verdunstung des befeuchteten äusseren Filzes erhält den Inhalt frisch. Ein  $\frac{1}{8}$  Liter fassender kleiner Aluminiumtrinkbecher leistet gute Dienste, wie denn Glasgeschirr der leichten Zerbrechlichkeit wegen zu vermeiden ist.

### Sonstige Ausrüstung.

Einen Stock, gar einen Bergstock mitzuführen ist ganz unnötig, dessen Nutzen übrigens ein eingebildeter ist. Ich muss immer lächeln, wenn ich Damen sehe, die bewaffnet sind mit einem 2 m langen, dicken, schweren Prügel, und denselben kaum tragen können. Er hat einen Wert nur auf steilen Schneefeldern, beim Abfahren und im Winter. Ein kleiner Kurier, Notizbuch mit Heftpflaster, Briefmarken, Bleistift, darf nicht fehlen.

Seine Geldbörse befestige man mittelst eines Bandes an der Hosentasche, um das Verlieren zu vermeiden. Der Rock soll eine zuknöpfbare Innentasche besitzen, um darin wichtige Sachen zu verwahren, beim Bücken, Steinewenden fallen sie sonst heraus. Kautschukbänder zum Zusammenhalten von Kistchen etc. sind praktisch, Landkarten verwahre man des Schutzes wegen in durchsichtigen Celluloidtaschen, durch welche man sie, ohne herauszunehmen, abliest.

Dies wäre das Wichtigste, ein Mehr richtet sich wieder nach den Bedürfnissen eines jeden Einzelnen; nicht zu vergessen sind Zündhölzchen und ein Messer.

### Der Tagfang.

Die allermeisten Sammler pflegen nur diesem ihre Aufmerksamkeit zu widmen, ohne zu ahnen, welche Ausbeute ihnen der später beschriebene Nachtfang einbringen würde. Blumenreiche Matten, besonders an Quellen, Bächen und überhaupt an feuchten Orten, in 1600—2700 m Höhe gelegen, wo wenig oder kein Vieh geweidet wird, mit südlicher, westlicher — je nach der Tageszeit — Lage sind die besten Fangplätze.

Das Hauptwerkzeug, das Netz, sollte in 2 Exemplaren mitgenommen werden, selbstredend sind die zusammenlegbaren vorzuziehen, es sollte von bestem Material sein, um Schäden zu vermeiden. Den Stock nehme man von Bambus, ohne Krücke, weil man mit ihr in Gebüsch etc. hängen bleibt. Mein Stock ist 70 cm lang, einen längeren kann man schwer regieren, was man am besten daran erkennt, dass man ihn nicht am Ende hält und am Ende solle man ihn halten. Am Griffende befindet sich ein eiserner Karabiner, mittelst welchem ich ihn am Ringe des Rucksackes bei Regenwetter oder am Heimwege aufhänge, um die Hände frei zu halten, dies ist auch von Vorteil bei Begehung von gefährlichem Terrain, was oft vorkommt, denn gerade so wie sich der Edelweissucher versteigt, so gerät auch der eifrige Sammler in fatale Situationen. In der rechten Rocktasche habe ich Papiere aus weissem Kanzleipapier im Format  $8\frac{1}{2} \times 10\frac{1}{2}$  cm. Diese Form erhält man, wenn man einen Bogen Papier dreimal faltet und zerschneidet. Aus diesen Papieren forme ich Tüten, welche ich, mit Faltern gefüllt, in die in der linken Rocktasche befindliche Blechschachtel im Format  $4\frac{1}{2} \times 7 \times 13\frac{1}{2}$  cm lege. Am Boden dieser Schachtel kommt erst eine Lage frisches feuchtes Gras und darauf die Tüten. Es hat den Zweck, die Tüten durch die federnden Halme am Herumwerfen zu verhindern und die Falter zu einem eventuellen Spannen frisch zu erhalten. Sammelt man wissenschaftlich, so muss man den Ort, Zeit und Höhe des Fundes an der Tüte sofort vermerken, weil man sonst später nicht weiss, wo man ihn gefangen hat. Zu diesem Zwecke hängt ein ganz kurzer Bleistift an einem Bindfaden im Knopfloch. Die Höhe lernt man leicht abschätzen, wenn man weiss, wie hoch der Wald in der betreffenden Gegend steigt, sieht man zu ihm hinunter, so lässt sich die Höhenlage, in der man sich gerade befindet, leicht feststellen. Eine stumpfe Pinzette, ebenfalls an einem Faden, sollte nicht fehlen, auch eine Doppelnadel, um diejenigen Falter behandeln zu können, welche im Tode eigensinnigerweise die Flügel nach abwärts schlugen; Ereben besonders sind dann meistens nicht mehr rein zu erhalten.

Man vermeidet aber dies Abwärtsschlagen der Flügel leicht, wenn man den Falter beim Zusammendrücken des Brustkorbes eine Zeitlang so hält, er bleibt dann immer in dieser erwünschten Lage.

Die Zahl der Tütenschächeln richtet sich nach der Ausbeute, es sollten immer mehrere mitgeführt werden.

Für heliophile Heteroceren, wie an Blumen sitzende Eulen, Zygänen, unter Steinen gefundene Spinner etc. benütze ich ein Giftglas, welches ich mit Chloroform versetze. Es hat vor dem Cyankali den Vorteil, dass das Betäubungsmittel schwach oder stark verwendet werden kann und nicht versagt. Nach dem Betäuben — um die Muskelstarre zu vermeiden und die Falter rein zu erhalten — töte ich sie durch einen Stich mit Ammoniak in den Brustkorb. Zu diesem Zwecke führe ich in einem Schächtelchen ein kleines Fläschchen mit Ammoniak sowie eine Maschinennähnel mit, letztere



steckt mit ihrem stumpfen Ende in einem Holzheft. Der in der Oese und in der Rinne angesammelte Ammoniak genügt zum Töten eines Falters, Tötungsspritzen sind unpraktisch. Die getöteten Falter nadele ich nicht, sondern berge sie in einem mit lockerer Watte ausgelegten Kistchen, auf welche auch feuchtes Gras zu liegen kommt. Man kann ja die Falter auch nadeln, nur muss man sie daheim meist umnadeln, weil sie fast nie genau in der Höhe des Spannbrettes stecken; in diesem Falle führe man in einer runden Blechhülse lackierte Idealnadeln Nr. 2 mit. Jene, welche Microlepidopteren sammeln, sind fast durchgängig fortgeschrittene Sammler, für welche meine Worte nicht gelten. Im Quartier füllt man die Tüten in ein grösseres, gut wattiertes Kistchen ein, um die Exkursions-Tütenschachteln für den nächsten Tag frei zu bekommen.

### Der Nachtfang.

Ein leichtes Holz- oder Blechkästchen mit dem Acetylenleuchtapparat (siehe meinen Artikel in diesem Blatte 1909: »Ueber eine praktische Lichtfanglampe,« in welchem ich mich des Näheren über dieselbe und deren Anwendung ergehe). Das Leuchttuch, die auf ca. 60 cm Länge zusammengelegten, auf Art von Angelruten mit Hülsen zerlegbaren Stöcke für das Tuch und die Lampe, ein grosses und ein kleines Giftglas, Chloroform mit dem beim Tagfang erwähnten Ammoniak nebst Nadel bilden die hauptsächlichste Ausrüstung. Carbid nehme man je nach Ausdehnung der Reise mit, 1 Kilo genügt für 6 Leuchtnächte und ist in handlichen verschliessbaren Blechbüchsen zu haben. Wasser zum Füllen des Apparates ist im Gebirge überall erhältlich, man kann es in der Feldflasche mitführen.

Als Reserve wäre zu nennen: ein Gläschen mit Chloroform, 1 oder 2 Lampenzylinder, Ammoniak und ein Brenner mit etwas Glaserkitt zum Verdichten des Gewindes; alle diese Gegenstände können zerbrechen oder schadhafte werden, in welchem Falle man auf den Nachtfang verzichten müsste.

Die Nächte im Hochgebirge sind meist sehr kühl, deswegen trachte man, sich von seinen Wirtsleuten einen warmen Mantel — wenn man selbst keinen mitgenommen hat — zu entlehnen.

Man wähle seinen Standplatz an einem recht windstillen blumenreichen Ort, liegt das Nachtquartier in einem solchen Grunde, so kann man aus dem Fenster leuchten, was jedenfalls bequemer ist.

Ist man anspruchlos, so trachte man, sich das Wohlwollen irgend einer Sennerin, deren Hütte in einer günstigen Lage steht, zu erwerben, man lebt da zum Unterschiede von den sehr teuren Hütten sehr billig, muss sich aber mit Brot, Milch, Schmarren und Kaffee nebst duftigem Heulager begnügen. Die meisten unserer alten Sammler, wie Dorfmeister, Staudinger etc., kamen oft in derlei Lagen. Man ist ungestört, kann vom Nachtfang heimkehren, wann man will, während in den Hütten solcherlei mit erschwerenden Umständen verbunden ist; zudem sind die meisten Schutzhäuser für unsere Zwecke zu hoch gelegen, besonders in den Zentral-Alpen Oesterreichs.

Das Ködern am Abende sollte man nicht unterlassen und zwar dann, wenn man in der Waldregion oder an deren Höhengrenze übernachtet. Zu diesem Zwecke nehme man ca. 100 m 3 cm breite sogenannte Körperbänder in Längen von etwa 10 m, koche sie daheim gut aus, trockne und packe sie in eine kleine Blechbüchse. In einem Aluminiumfläschchen nehme man  $\frac{1}{4}$  Liter Köderflüssigkeit ( $\frac{3}{16}$  Liter abgestandenes Bier,  $\frac{1}{16}$  Liter Sirup und 2—4 Tropfen alten Apfeläther) mit, tauche die Bänder ein, lasse gut durch-

feuchten, drücke aus und hänge sie um Bäume, an Sträucher, meist jedoch wird man sie an Krummholz (*Purus motana* Müll.) hängen. Man kann auch diese Bänder schon daheim auf obige Art imprägnieren.

Apfelköder ist zu schwer und voluminös, Bäume anstreichen ist auf der Reise unpraktisch, höchstens dann, wenn man mehrere Wochen in ein und demselben Quartier verbleibt. Die Bänder nehmen einen sehr geringen Raum ein und man solle sie mitführen trotz des Vorurteils, dass im Hochgebirge nichts zum Köder käme. Auch im Tale kommt zum Köder wenig (Juni), wenn die Wiesen in Blüte stehen, an üppigen blumenreichen Stellen im Hochgebirge kommt auch nur deshalb nichts zum Köder, wenn man aber die Bänder im Waldbereiche an gemähten Stellen, auch in der Umgebung von Ortschaften, aufhängt, so war die Mühe keine vergebene, sollte auch nur wenig kommen, aber was kommt, ist meist gut.

Der Nachtfang steht in geradem Gegensatze zum Tagfang, ist dieser günstig, d. h. herrscht schönes Wetter mit wolkenlosem Himmel, so taugt jener nicht und umgekehrt.

Mancherlei Umstände lassen es, besonders in Lagen über 2000 m, selten zum Nachtfang kommen, einmal ist es der fast immer herrschende Wind; dann die Kühle, Mondschein etc., liegen sie aber günstig, so bereut es der Sammler wahrhaft nicht, die Sachen hiezu mitgebracht zu haben, seine Mühe wird reichlich belohnt. Ist schon ein reicher Anflug im Tale ein Vergnügen, so steigert sich dasselbe zu einem Feste, wenn man mühelos der seltensten Arten habhaft wird, Arten die man sonst nie zu Gesicht bekommt.

Zum Schlusse will ich noch einer oder zweier Raupenschachteln gedenken, auch ein Kistchen mit allerlei kleinen Eizuchtgläschen zum Unterbringen von befruchteten ♀♀, besonderer Seltenheiten, Puppen etc. soll nicht vergessen werden.

## Zur Biologie von *Chrysophanus phlaeas* L.\*)

Von G. Warnecke, Altona.

Die Beobachtung auch unserer häufigsten Tagfalter bietet genug des Neuen und Interessanten.

Im vergangenen Sommer habe ich auf meinen Ausflügen dem *Chrysophanus phlaeas* besondere Aufmerksamkeit gewidmet. Was ich gefunden habe, teile ich im Folgenden mit. Es ist dabei zu beachten, dass ich mit den Beobachtungen erst im Hochsommer begonnen habe, dass ich also eine vollständige Biologie schon aus diesem Grunde nicht geben kann.

Anfang August beobachtete ich zuerst die Eiablage. An trockenen, der Sonne ausgesetzten Stellen, wo Sauerampfer zahlreich wächst, wird man zu dieser Zeit immer ♀♀ von *phlaeas* mit der Eiablage beschäftigt finden. Der Falter sitzt mit halbgeöffneten Flügeln auf der Pflanze und drückt den Hinterleib gegen das Blatt oder den Stengel, auf den das Ei gelegt werden soll. Die Eier werden anscheinend wahllos, sowohl auf die Oberseite wie die Unterseite, auch auf den Stengel des Blattes gelegt, selbst an trockene Stengel.

Das frisch gelegte Ei ist grün; in einer Minute nimmt es aber schon die charakteristische schmutzige Färbung an; die Vertiefungen treten dann auch deutlich hervor.

Die Eiablage selbst habe ich den ganzen Herbst hindurch beobachtet, die letzte am 3. Oktober.

\*) Zum Teil nach einem Vortrage im Entomologischen Verein Hamburg-Altona vom 11. März 1909.

Noch nicht geschlüpfte Eier habe ich aber noch später beobachtet. Am 5. Oktober fand ich drei, am 24. wieder einige und am 28. Oktober etwa ein Dutzend. Dass sie lebensfähig waren, ergab die weitere Beobachtung. Ich nahm die Eier in ein ungeheiztes Zimmer; am 5. November schlüpfen dann 3 Räumchen. — Eier, die ich am 6. November gefunden habe — es hatte draussen schon eine ganze Zeit gefroren —, schlüpfen im warmen Zimmer am 11. und 13. November. Noch im Dezember und Januar (1909) habe ich im Freien an den mir bekannten und genau von mir bezeichneten Pflanzen, die natürlich schon abgestorben waren, nicht geschlüpfte Eier zwischen den vertrockneten und zusammengerollten Blättern gefunden — einige habe ich jetzt noch —, aber diese scheinen nicht mehr lebensfähig zu sein. Wenn die Eier also auch Anfang November noch lebensfähig sind, wird es mit ihrer Ueberwinterung, die ich schon annehmen zu können glaubte, doch nichts sein; mein Material reichte leider nicht aus, diese Frage zu lösen.

Ausgeschlossen erscheint es ja nach meinen Beobachtungen nicht, dass auch dieser Falter zum Teil im Eistadium überwintert. Von seinem Vetter *virgaureae* ist ja auch schon sowohl die Ueberwinterung als Ei wie als Raupe festgestellt. — Und es ist die Ueberwinterung als Raupe bei *phlaeas* unzweifelhaft das Normale.

Die Eier sind also den ganzen Hochsommer und Herbst bis in den Winter hinein zu finden. Ich habe sie an den Ampferpflanzen selbst mit Leichtigkeit gefunden, so einmal am 4. Oktober an einer einzigen, allerdings ziemlich blattreichen Pflanze 30 Eier. Auffällig war dabei, dass die benachbarten Ampferpflanzen fast gar nicht mit Eiern besetzt waren. Ich habe diese Beobachtung, dass eine Pflanze von den eiablegenden ♀ besonders aufgesucht wurde, öfter gemacht, es ist mir indessen bis jetzt noch nicht gelungen, den Grund dieser Bevorzugung zu entdecken.

Was nun die Raupe anlangt, so findet sie sich, wie aus dem Vorstehenden schon geschlossen werden kann, im Herbst zu allen Zeiten und in ganz verschiedener Grösse. Die dem Ei entschlüpfte Raupe ist etwa 1 mm lang, weisslich mit grünlichem Darm; der Kopf ist gross, schwarz, wie der einer gewöhnlichen Raupe, nicht zurückgezogen hinter den ersten Ringen, wie ihn die Raupe im späteren Stadium als Asselraupe hat. Auf der Mitte des Rückens laufen zwei Reihen dicht nebeneinanderstehender grosser, nach hinten mit den Spitzen zurückgebogener Haare entlang; die Raupe sieht dadurch wie eine Bärenraupe aus. Diese langen Haare sind ganz verschieden von den kurzen der erwachsenen Raupe. Bei jeder Störung oder Berührung rollt sich das Räumchen zusammen und fliegt bei dem leisesten Atemzug, der es in dieser Stellung trifft, fort. Die Raupe hat, wie erwähnt, in diesem Stadium noch nicht die Form der späteren Asselraupe. Eine genauere Untersuchung der Struktur des Kopfes und der ersten Segmente, die mir einige Besonderheiten zu bieten schienen, habe ich leider nicht vorgenommen.

Nach der ersten Häutung wird die Raupe hellgrün, auch die langen Haare auf dem Rücken sind noch vorhanden. Sie verschwinden erst nach der zweiten Häutung, nach der an ihre Stelle kurze Borsten treten, die über den ganzen Rücken bis an die Seiten verbreitet sind.

Die erwachsene Raupe ist ja bekannt. Sie ist von hellerer oder dunklerer grüner Färbung, manchmal missfarben mit unregelmässigen gelblichen Flecken — ich habe auch aus solchen Raupen Falter erhalten —; oft hat sie rote Rücken- und Seitenstreifen, die sich

in seltenen Fällen so verbreiten, dass von der grünen Grundfarbe der Raupe nur wenig zu sehen ist. Ob die Raupe auch mit gelben Seiten- und Rückenstreifen vorkommt (vergl. Hofmann-Spuler), ist mir zweifelhaft; ich habe jedenfalls unter den über 100 Raupen, die ich schon gezogen habe, nie eine solche Färbung beobachtet. Ich vermute, dass diese Angabe Ochsenheimer (II. p. 87) entnommen ist. Auch andere hiesige Sammler, die schon Hunderte von *phlaeas*-Raupen gezogen haben, haben gelbe Färbung nicht beobachtet.

## Literatur.

**Kennel, Die paläarktischen Tortriciden.** Vor einigen Jahren veröffentlichte ich in dem Entomolog. Wochenblatte einen kleinen Aufsatz, in dem ich auf ein vernachlässigtes Gebiet der Entomologie hinwies, oder genauer, auf eine von den Sammlern fast unberücksichtigte Gruppe von Insekten: die sogenannten Kleinschmetterlinge. Von der Wissenschaft kann man dies freilich nicht sagen, sie hat ja auch diesen, nicht einmal richtigen Unterschied von »Grossen« und »Kleinen« aufgegeben, aber die Liebhaber standen und stehen noch heute in der Mehrzahl dieser Gruppe ablehnend gegenüber. Als einen der Gründe dafür gab ich die mangelnde Literatur an. Es gab damals kein einziges Werk, das den Anfänger befähigte, sich in der Masse des Materials zurechtzufinden. Die wissenschaftlichen, übrigens recht teuren Werke, entbehrten der Abbildungen. Die populären Werke aber liessen sämtlich diesen Stoff unberücksichtigt; ebenso verhielten sich die Zeitschriften und Lokalfaunen mehr oder weniger ablehnend dagegen. In dieser Hinsicht ist in den letzten Jahren ein entschiedener Fortschritt zu verzeichnen. Zuerst wäre das Spuler-Hoffmann'sche Werk: »Die Schmetterlinge Europas« zu nennen, das mit einer hinreichenden Menge vortrefflicher Abbildungen diesen Stoff in einer für den Anfänger erschöpfenden Weise behandelt. Aber auch ein Blick in die periodische Literatur zeigt uns in erfreulicher Weise die Wendung zum Besseren. So veröffentlichte kurz hintereinander Disqué in Speyer in der Iris seine auf Grund langjähriger Beobachtung gesammelten Erfahrungen: »Die Raupen der Tortriciden,« »Verzeichnis der in der Pfalz vorkommenden Kleinschmetterlinge,« »Versuch einer microlepidopterologischen Botanik«; in Krauchers Jahrbuch 1908 gab Dr. Meixner monatliche Sammel-Anweisungen für die Pyraliden, der sich 1909 die für die Federmotten anschloss, ausserdem finden sich in letzterem noch drei Aufsätze, die sich ganz oder teilweise mit Kleinschmetterlingen befassen. Hierzu ist ein neues Werk getreten, das in umfassender Weise für eine spezielle Gruppe dieser kleinen Falter alles bisher Erforschte zusammenfasst. Es ist das in dem Verlage von E. Schweizerbart in Stuttgart (in dem auch das obengenannte Spuler-Hoffmann'sche Werk erschienen ist) in 3—4 Lieferungen herausgegebene Werk von Prof. Dr. Kennel in Dorpat: »Die paläarktischen Tortriciden.« Es behandelt die Tortriciden des ganzen paläarktischen Gebietes, im ganzen 1006 Arten. Da eine Beschreibung der Arten nicht genügt, um die oft so ähnlichen Species kenntlich zu machen, weil es kaum möglich ist, die feinen verworrenen Zeichnungen, die zarten Farbnuancen, die minutiösen Verschiedenheiten im Flügelschnitt und was sonst zum Auseinanderhalten der Arten dienen muss, in Worten festzulegen, so werde ein ganz besonderes Gewicht auf die Darbietung möglichst naturgetreuer Abbildungen gelegt. Mit wenigen Ausnahmen, von denen Exemplare unzu-

gänglich waren, wurden von sämtlichen Arten sorgfältige Aquarelle in 2 $\frac{1}{2}$ facher Vergrößerung vom Verfasser selber gemalt, wo es nötig war, von beiden Geschlechtern, auch die wichtigen Varietäten. Das Material wurde von den hervorragendsten öffentlichen und privaten Sammlungen zur Verfügung gestellt, so dass in den Abbildungen eine Sammlung in einer Vollständigkeit vorliegt, wie sie in Wirklichkeit nirgends vorhanden sein dürfte. Die Zeichnungen werden unter der Lupe mit Hilfe der Camera lucida entworfen und das Colorit sorgfältig ausgemalt. Die Reproduktion, die von der Firma Werner & Winter in Frankfurt a. M. hergestellt wurde, zeigt eine Vollendung, die nicht überboten werden kann. Zu diesen Abbildungen kommt dann noch eine genaue und selbständig verfasste Beschreibung unter Hervorhebung der besonderen Einzelheiten, durch die sich die Art von anderen ähnlichen unterscheidet, so dass jedem die Möglichkeit gegeben ist, seine Ausbeute selbst zu bestimmen.

Dennoch aber soll das Werk kein blosses Bilderbuch sein zu dem Zwecke, dem Sammler die Bestimmung zu ermöglichen, vielmehr findet auch der wissenschaftlich arbeitende Lepidopterologe alles, was bisher auf diesem Gebiete erforscht ist, hier vereinigt, der Liebhaber aber wird nicht durch trockene Behandlung des Stoffes abgeschreckt, sondern durch fesselnde Diktion in die Wissenschaft eingeführt und so allmählich befähigt, selbst wissenschaftlich mitzuarbeiten und durch eigenes Forschen unsere Kenntnisse zu erweitern und zu vertiefen.

Eingehend behandelt wird zuerst die allgemeine Morphologie der Wickler, der sich sexuelle Verschiedenheiten und Variabilität anschliessen. Bei der Beschreibung der Flügel wird ausser der Angabe der äusseren Form und der mannigfachen Zeichnungen besonderes Gewicht auf das Flügelgeäder gelegt und dadurch dem systematischen Teil vorgearbeitet, bei dem die Abweichungen von dem normalen Geäder eine grosse Rolle spielen.

Der biologische Teil behandelt, nachdem vorher die Jugendzustände, Ei, Raupe und Puppe Berücksichtigung gefunden haben, die Lebensgewohnheiten der ausgebildeten Imagines. Bei dieser Gelegenheit spricht der Verfasser auch seine Ansicht über die Mimicry aus, der wir aus vollem Herzen zustimmen. Mit Recht hebt er hervor, dass die Tiere im ausgebildeten Zustand einer solchen Schutzfärbung überhaupt nicht bedürfen, weil dieser nur den geringsten Teil ihres Daseins ausmacht. Das Geschäft der Fortpflanzung wird so schnell absolviert, dass nur wenige Individuen vernichtet werden könnten, dass sie auch zu der Zeit nur wenig Feinde haben, diese sich aber keineswegs durch Schutzfärbung täuschen lassen, weil ihnen die menschliche Phantasie fehlt, die in den Tierchen allerlei fremde Gebilde, wie Pflanzenteile oder Vogelexkreme und dergl., erblicken will.

In dem systematischen Teil werden zuerst die früheren Versuche einer wissenschaftlichen Einteilung der Wickler namhaft gemacht, die Abänderungen, die nicht immer Verbesserungen waren, aufgezählt und dann der heutige Standpunkt klargestellt. Wir ersehen aus diesem, dass es ein allgemein anerkanntes System auch heute nicht gibt und auch in absehbarer Zeit nicht geben wird. Voraussetzung dazu wäre, dass wir die Stammesgeschichte in allen Einzelheiten feststellen könnten. Der Versuch, einen Stammbaum der Wickler zu konstruieren, ist zwar gemacht und zwar von Meyrick, eine Begründung für den genetischen Zusammenhang der Gattungen wird aber von ihm nicht geboten und es ist auch schwer, ausfindig zu machen, welche Ge-

sichtspunkte den Autor dabei geleitet haben. Es scheint ihm hauptsächlich Ursprung und Verlauf der Flügeladern von Wichtigkeit zu sein, aber nach welchen Grundsätzen, was er für primäre, was für abgeleitete Formen hält, ist nicht klar. Mit Recht wird von Prof. Kennel dagegen geltend gemacht, dass man auf den Aderverlauf allein nicht so grosses Gewicht legen sollte. Die Adern sind während des Puppenstadiums die Bahnen, in denen die Ernährungsflüssigkeiten der Gewebe strömen, später dienen sie nur als Gerüst für die zarten Flügelmembranen, ein Teil kann degenerieren, andere sich teilweise miteinander vereinigen, mehr oder weniger divergieren oder konvergieren. Man ist also bei Aufstellung eines Systems auch auf andere Merkmale angewiesen und da ist es, wie der Verfasser hervorhebt, oft Sache des Geschmacks, welche Merkmale man für genügend hält, um durch sie Gattungen zu charakterisieren. Die meisten Gattungen sind eben nur Zusammenstellungen von Arten, die eine Anzahl von willkürlich herausgegriffenen Merkmalen gemeinsam haben. (Einen Stammbaum nach den jetzigen Formen herzustellen, ist unzulässig, weil diese die äussersten Enden repräsentieren, die eine gleich lange Entwicklungsdauer durchgemacht haben, wobei es nicht ausgeschlossen ist, dass einige die älteren Charaktere mehr konserviert haben als andere. Welche Formen man aber als stammesgeschichtlich älter zu betrachten hat, kann nur aus der Vergleichung mit fossilen Resten geschlossen werden, ohne Berücksichtigung dieser ist ein Stammbaum ein Phantasiegebilde ohne jeden Wert.)

Darauf entwickelt der Verfasser dann sein eigenes System, wobei er sich im allgemeinen dem am meisten verbreiteten, von Rebel entworfenen und im Staudingerschen Kataloge befolgten anschliesst, dabei aber die Forschungen Walsinghams und Meyricks berücksichtigt. Manche Gattungen, die ihm gar zu gekünstelt erscheinen, zieht er zusammen, wohingegen er auch andere wieder trennt. Da er bei der Nomenklatur das Prioritätsgesetz auch auf die Gattungen strenge anwendet, so sind einige Abweichungen von bisher üblichen Namen entstanden. Von ausserordentlichem Wert ist eine Stammtafel, welche die Merkmale aller Gattungen in schematischer Darstellung vereinigt vorführt. Sie gibt eine vortreffliche Uebersicht über das System und ermöglicht es dem Sammler, mit einem Blick sich zu orientieren und beim Bestimmen seiner Objekte sie mit Leichtigkeit in die Gattung einreihen zu können.

Der nun folgende spezielle Teil behandelt die einzelnen Arten, bei denen eine genaue Beschreibung unter Hervorhebung der von anderen ähnlichen Arten unterscheidenden Merkmale im Verein mit den unübertrefflichen Abbildungen eine sichere Bestimmung ermöglicht. Darauf folgt dann alles, was über die Lebensweise bisher bekannt geworden ist.

Das Werk, dessen weite Verbreitung auch bei denen, die sich bisher noch nicht mit Kleinschmetterlingen befasst haben, wir nicht dringend genug wünschen können, wird nicht verfehlen, dieser interessanten Gruppe der Schmetterlinge zahlreiche neue Freunde zu gewinnen und so den Wunsch des Verfassers zu erfüllen, durch vereinte Arbeit auch dieses Gebiet mehr und mehr aufzuklären. Dr. Meyer, Saarbrücken-Burbach.

### Kleine Mitteilungen.

**Prima Tötungsgläser.** Gute Giftgläser sind für jeden Sammler von grossem Werte. Leider sind sie aber nicht leicht zu erhalten; denn auch sorgfältig hergestellte Tötungsgläser zeigen in der Regel bald

Mängel. Durch den eingegossenen Gipsbrei zersetzt sich das Cyankalium meistens rasch, was man an der bekannten bräunlichen Flüssigkeit am Boden des Glases leicht erkennt. Die Folge davon ist, dass das Glas mehr oder weniger wirkungslos wird. Daneben bleibt der Gips nass oder doch feucht und die Wände »schwitzen«, wodurch sich die Insekten leicht beschmutzen. Viele Mittel wurden schon gegen diese Uebelstände empfohlen; mich hat aber noch keines befriedigt. Vergangenen Sommer habe ich meine Giftgläser auf eine etwas andere Weise hergestellt und der Erfolg war überraschend. Ich erhielt tadellose, stark wirkende Tötungsgläser, ohne die früheren Mängel. Da deren Herstellung höchst einfach ist, so möchte ich sie jedem Sammler bestens empfehlen.

Auf den Boden des Glases wird das Cyankalium gelegt, dieses wird mit trockenem Gipsmehl so reichlich überstreut, dass das Gift gut eingebettet ist und erst auf das trockene Gipsmehl wird eine dünne Decke Gipsbrei gegossen.

Diese Herstellungsart hat u. a. folgende Vorzüge: Der nasse Gipsbrei kommt nicht mehr mit dem Cyankalium unmittelbar in Berührung, und damit ist der erste Anlass zu dessen schnellem Zersetzen genommen; die dünne Gipsdecke kann das Glas nicht mehr zerreißen; dagegen aber können die Giftdämpfe leicht durch sie aufsteigen und wirken so viel intensiver und länger; ferner ist der eingegossene Gipsbrei bald trocken und bleibt trocken, so dass das Glas sofort nach der Herstellung gebraucht werden kann; auch ist das

»Schwitzen« des Glases vollständig ausgeschlossen. — Ein einfacher Versuch wird meine Angaben vollauf bestätigen und jeden Sammler befriedigen.

W. Bechter, Aalen i. Württbg.

Von Herrn Karl Hold, Barmen, geht uns die Mitteilung zu, dass er *Larentia kollariaria*, ca. 100 m unterhalb des Sella-Jochs, am 14. Juni gefangen hat. Die Notiz wird in bezug auf F. Hoffmanns Bemerkung gemacht, wonach die Art in den Dolomiten noch nicht gefunden ist. Interessenten stehen die Tiere zur Ansicht zur Verfügung.

**Gon. rhamni gynandr.** Am 26. August 1908 erbeutete ich in Scharmeda bei Paderborn (Westfalen) ein zwittriges Stück von *Gon. rhamni*. Die ♂- und ♀-Färbung der Flügel verläuft aber nicht durcheinander wie zumeist, sondern fast genau in der Diagonale. Der linke Vorderflügel und rechte Hinterflügel zeigen ausschliesslich männliche, der rechte Vorderflügel und linke Hinterflügel fast rein weibliche Färbung. Am Vorderrande des rechten ♀-Vorderflügels zieht sich — kaum das Wurzelfeld verlassend — ein männlich gefärbter Streifen hin. Auf dem linken Hinterflügel erscheint männlicher Einschlag zwischen der Rippe 6 und 7 und längs dem hinteren Medianaste. Der gesamte männliche Einschlag auf beiden weiblich gefärbten Flügeln beträgt aber kaum  $\frac{1}{25}$  der ganzen Flügelfläche.

Paderborn, Februar 1909.

Wilh. Gronemeyer, Kgl. Oberpostassistent.

**INSERATE**

**Vereinsnachrichten.**

**Entomologenverein Basel (Schweiz).**

Versammlung jeden Samstag im Lokal Restaurant Senglet, Gerbergasse, Ecke Leonhardsgasse. Sitzung je am 1. Samstag im Monat

Der Präsident:

T. Schierz, Basel, Münsterberg 11.

**Entomologischer Verein „Orion“ Berlin.**

Gegründet 1890. — Ueber 60 Mitglieder. Sitzung jeden Freitag Sofienstrasse 18 (Sofiensäle).

Gäste willkommen. Der Vorstand.

**Verein für Insektenkunde, Bielefeld**  
(früher entomol. Verein Lepidoptera).

Jeden 1. und 3. Mittwoch im Monat Versammlung im Restaurant Modersohn, Niedernstrasse. Gäste willkommen.

**Entomologischer Verein Braunschweig.**

Jeden 1. und 3. Dienstag im Monat Versammlungen im Restaurant „Kyffhäuser“.

Beginn 9 $\frac{1}{2}$  Uhr abends.

Gäste stets willkommen.

**„Aurora“, Entomolog. Verein, Breslau.**

Sitzung jeden Donnerstag 8 $\frac{1}{2}$  Uhr im Restaurant „Winkler“, Neue Schweidnitzerstrasse 7/8. Gäste stets willkommen.

**Entomolog. Verein „Atropos“, Dresden.**

Laut Beschluss der Generalversammlung vom 26. März finden die Sitzungen alle zwei Wochen und zwar Montags statt.

Der Vorstand.

**Entomolog. Verein „Iris“ zu Dresden.**

Im Vereinslokal „Hauptrestaurant des Zoologischen Gartens“, Tiergartenstrasse 1, finden Mittwochs von 8—11 Uhr abends **gesellige Zusammenkünfte**

statt, bei denen die dem Vereine zugegangenen literarisch-entomologischen Neuerscheinungen ausliegen. Am ersten Mittwoch jeden Monats ist Hauptversammlung, in der geschäftliche Dinge erledigt werden. Gäste sind willkommen

Der Vorstand.

**Frankfurter Entomologische Gesellschaft Frankfurt a. M.**

Versammlungen finden alle 14 Tage Freitag abends 9 Uhr im Restaurant Stier, Scharnhorststr. 18 statt.

Gäste stets herzlich willkommen.

**Lepidopterolog. Verein Frankfurt a. M.**

Sitzungen im zoologischen Garten, zurzeit Mittwochs, 9 Uhr abends.

**Frankfurter Entomologische Vereinigung.**

Die Vereinsversammlungen finden wieder wie früher alle 14 Tage am Dienstag 9 Uhr abends im Restaurant zum Hopfengarten, Scharnhorststr. 18 statt. Die nächste Versammlung am Dienstag den 11. Mai 1909. Zu anderer Zeit ist das Lokal nicht frei. Zu regem Besuch ladet ein

Der Vorstand.

**Entomologenklub Freiburg i. B.**

Jeden Donnerstag Abend 9 Uhr Zusammenkunft im Hotel „Post“, Eisenbahnstrasse.

Gäste willkommen.

**Entomologische Vereinigung Freiburg i. B.**

Zusammenkunft jeden Dienstag 9 Uhr abends im **Parkhotel**. Interessenten stets eingeladen.

**Entomologischer Verein Gotha.**

(Eingetr. Verein.)

Sitzung jeden Donnerstag abend 8 $\frac{1}{2}$  Uhr im „Bayer. Bierhaus“, Karolinenplatz 1.

Vorsitzender: W. Hesse, Bürgeraue 4.

Schriftf.: L. Ebert sen., Mönchelstr. 31.

**Entomologischer Verein Hamburg-Altona.**

Die Neuwahl des Vorstandes ergab:

1. Vorsitzender: Herr Dr. Hasebroek
2. „ „ Kalbe
1. Schriftführer: „ Horch
2. „ „ Dührkoop
- Kassenführer: „ Kujau.

Nächste Versammlung am Donnerstag den 13. Mai, abends 8 $\frac{1}{2}$  Uhr, Zeughausmarkt 35/37 I.

Gäste willkommen!

**Entomolog. Verein in Karlsbad.**

(Gegründet 1887.)

Vereinslokal: „Café Panorama“. Die Mitgliederzusammenkünfte finden jeden 1. und 3. Dienstag des Monats, abends 8 Uhr, statt. Gäste willkommen.

**Entomologischer Verein Krefeld**

(nicht mehr Club). Gegr. 1905

Sitzung alle 14 Tage im Rest. Lorenz Wolters, Burgstr. Gäste willkommen.

**Entomolog. Verein „Fauna“ Leipzig.**

Sitzungen Montags 8 $\frac{1}{2}$  Uhr Stadt Nürnberg. Vereinsbibliothek ca. 700 Bände. — 128 Mitglieder.

Im Verein werden alle Insektenordnungen gesammelt und besprochen. Gäste stets willkommen!

Der Vorstand.

**Entomologischer Verein Limbach i. Sa.**

Gegründet 1884. 42 Mitglieder.

Sitz „Kuhns Gasthaus“ Limbach. Vereinsabende jeden 1. und 3. Montag im Monat, abends 1 $\frac{1}{2}$  Uhr. Gäste sind stets willkommen.

**Entomologenklub Pforzheim.**

Jeden Samstag 1 $\frac{1}{2}$  Uhr Versammlung im Vereinslokal „Bräuhau-keller“. Gäste willkommen.

Vorstand: *Herm. Rometsch*

Kaiser Friedrichstr. 63.

**Entomologische Vereinigung Plauen i. V.**

Vereinsabende alle 14 Tage Dienstags in Hühns Restaurant, abends 9 Uhr. Gäste willkommen.

**Entomologen-Vereinigung für Turn und Umgebung.**

Die nächste Vereinsversammlung findet am 8. Mai l. J. im Vereinslokal (Restaurant „Krone“) in Turn statt.

Vom 18. April l. J. ab jeden Sonntag gemeinsame Sammelausflüge ins Erz- oder Mittelgebirge. Für bestimmte Exkursionsleitung ist Vorsorge getroffen.

Der Vorstand.

**Stuttgarter Entomologen-Verein.**  
(Gegründet 1869).

Sitzung jeden Freitag abend im Vereinslokal „Bauhütte“; Buchsenstr. 53. Gäste sind willkommen.

**Entomolog. Verein „Polyxena“, Wien VII,**  
Neubaugürtel 24/26.

Mitgliederzusammenkunft jeden Dienstag, 8 Uhr abds. Vereinszeitschrift erscheint monatlich und wird an Mitglieder kostenlos abgegeben.

An Vereinsabenden Vorträge, Diskussionen. Lebhafter Tauschverkehr. Reichhaltige Bibliothek steht den Mitgliedern zur Verfügung. Bücher werden an auswärtige Mitglieder versandt. Jahresbeitrag 5,20 Kr. Einschreibgebühr 1 Kr.

**Entomologische Vereinigung „Sphinx“  
in Wien XVI,**

Hasnerstrasse 69 (Richard Gärtners Gasthaus). Sitzung jeden Dienstag, abends 7 Uhr. Gäste stets willkommen.

**Entomologische Vereinigung Zeulenroda  
und Umgebung.**

Sitzungen alle 14 Tage (Montags) im Café Rudolf (Tuchmarkt). Nächste Sitzung Montag den 10. Mai.  
Gäste willkommen.

**Coleopteren u. a. Insektenordn.**

**100 Brasilkäfer**

in guter Qualität, unbestimmt, in ungefähr 70–80 Arten, versendet gegen Voreinsendung von 7,50 Mk.

H. Weigel, Hauptlehrer, Grünberg i. Schl.  
Herrlichste

**Lucaniden-Sammlung**

steht zum Verkauf. Sie enthält ca. 620 der hauptsächlichsten bekannten Arten der Erde Grosse Menge typ. und cotyp. Exemplare.

Ernstlichen Reflektanten erteilt Auskunft  
W. Möllenkamp, Dortmund.

**Friedr. Schneider, Berlin NW.**

Zwinglstr. 7

empfiehlt sein riesiges Lager in exotischen Käfern und sendet seine Preislisten No. 9 und 11 gratis und franko. Auswahlensendungen an Spezialisten, Sammler von Schaustücken, an Händler und Vereine werden gern gemacht. Preise denkbar billig. Tausch immer erwünscht. Ankauf per Kasse stets gesucht.

Suche gegen bar für anatomische Untersuchungen grössere

**Locusta- und Decticus-Arten,**  
grosse Acridien, Gryllotalpa oder Gryllus campestris in Spiritus.

H. P. Duurloo, Kopenhagen-Valby.

**Im Tausch**

abzugeben 35000 paläarktische Käfer mit 17000 Arten gegen exotische Grossschmetterlinge (auch Tütenfalter). — Suche auch Verbindung mit überseeischen Sammlern.

Fr. v. Friedenfeldt, Wien XII  
Hetzendorferstr. 55.

**Lepidopteren.**

**a) Angebote.**

**PUPPEN:**

Sesia spheciformis . . . 3,50 Mk. per Dtzd.  
„ empiformis . . . 2,50 „ „ „  
„ culiciformis . . . 2,50 „ „ „  
Sciapt. tabaniforme . . . 3,— „ „ „  
Graellsia isabellae . . . 3,— „ „ Stück

**Eier:**

Biston hirtaria p. Dtzd. 15 Pf., Saturnia pyri ab. p. Dtzd. 40 Pf., 100 St. 2,50 Mk.

Ernst A. Böttcher

Berlin C. 2, Brüderstr. 15.

**Cat. fulminea-Puppen**

sofort abgebar.

Gross und kräftig, garantiert den Falter ergebend, per Dtzd. 3,50 Mk  
H. Svoboda, Wien XV, Goldschlagstr. 30 II/26.

**Seltene Papilios**

abzugeben, nur in einzelnen Stücken vorhanden. Preise netto in Mark. Nobilis ♂ 24, rex ♀ 60, mackinnoni ♂ 8, aethiops ♂ 8, hecateus ♂ 12 ♀ 18, ptolychus ♂ 10 ♀ 15, ariel ♂ 13 ♀ 20, laarchus ♂ 10 ♀ 18, hiccetaon ♂ 7, gelon ♂ 10, montrouzieri ♂ 6 ♀ 8 Mk.

Wilhelm Niepelt, Zirlau b. Freiburg (Schles.).

**Arctia hebe-Eier,**

sicher befruchtet, gibt ab p. Dtzd. 15 Pf., 100 St. 1 Mk. (Porto extra)

Anton Sieber, Budapest III, Lajos utca 116.

**Caloc. vetusta-Räupchen**

(Freiland-Eiablage) in 2.–3. Häutung in Anzahl im Tausche abzugeben, bar 50 Pf. per Dtzd. Futter niedere Pflanzen. Schöne Zucht. Jos. Brunner, Freiburg i. B., Ludwigstr. 1.

**Nester.**

Ap. crataegi (leer) à 5 Pf., Raupen 20 Pf. Tausch gegen Zuchtmaterial von L. pini, L. quercus, P. machaon, M. orion, A. caja etc. V. Skorpik, Kamenitz a. Linde (Böhmen).

**Präparierte Raupen**

von neustria, io, urticae, dispar, brassicae und rapae gibt ab

Frau M. Harmeth, Zeitz, Schiessgraben 32.

**Auf**

**Arctia fasciata-Raupen**

nehme noch Bestellungen an. Versand erfolgt in Kürze.

**Attacus hercules (Riesen)**

in Tüten treffen in einigen Wochen ein. Preis nach Uebereinkunft. Carl Zacher, Berlin SO. 36, Wienerstr. 48.

Nehme noch Bestellungen an auf Eier von ocellata, populi, tiliae, ligustri per Dtzd. 10 Pf.

H. Remer, Brandenburg H., Kurstr. 68.

**Attacus orizaba.**

A céder 50 à 200 papillons ex larva, parfaitement étalés. — Faire offre à

Mr. Charles Bureau, Arras (France).  
Correspondre toujours en français.

**Erwachsene**

**Rhyp. purpurata-Raupen**

liefert in jeder Anzahl Dtzd. 40 Pf., 3 Dtzd. 1 Mk. Porto und Packung 25 Pf. Auch Tausch, dann ist der Preis derselben etwas höher. Lieferbar in ca. 14 Tagen.

NB. — Unbekannten Bestellern nur per Nachnahme oder Voreinsendung des Betrages.

Leonh. Zink, Schwabach b. Nürnberg.

**Junge Räupchen von**

**Cal. vetusta und exoleta**

per Dtzd. 20 Pf.  
Erwachsene Raupen von Agr. augur per Dtzd. 50 Pf.

Auch im Tausch gegen Zuchtmaterial.

H. Popp, Gotha, Erfurterlandstr. 42.

Nehme jetzt schon Bestellungen auf erwachsene Raupen von

**Dendr. pini**

an, 100 St. 80 Pf. Puppen 100 St. 1 Mk. Alles Freiland. Porto und Packung extra. Bei Mehrabnahme billiger. Versende nicht unter 50 Stück.

Jakob Grohé, Mannheim, Rheindammstr. 47.

**Agl. tau-Eier**

von Freilandtieren 100 St. 70 Pf., auch Tausch gegen anderes Zuchtmaterial od. Briefmarken.

Bertram Eichner, Offenbach a. M.  
Bernardstr. 91.

**Sat. pyri-Eier**

von Dalmat. Faltern, im Freien gepaart, gebe sofort zu 25 Pf. p. Dtzd. ab. Porto 10 Pf. A. Grünberg, Offenbach a. M. Luisenstr. 3.

**Lebende Puppen**

von Smer. tiliae 10, populi 8, Dalmatiner pyri, gross 30 Pf. p. St. Porto und Kistchen 25 Pf.

Gustav Seidel, Hohenau, Nied.-Oesterr.

**Pernyi-Eier,**

keine Inzucht, Dtzd. 15 Pf., 100 St. 1 Mk. gegen Voreinsendung in Marken.

K. Lehmeier, Elzach (Baden).

In kurzer Zeit abzugeben:

**Raupen**

von *Parn. apollo v. melliculus* p. Dtzd. 80 Pf., erwachsen 1 Mk. — *Eier* von *Colias myrmidone* p. Dtzd. 40 Pf. Porto 10 bzw. 30 Pf.

Anton Fleischmann, Kumpfmühl K. 9 bei Regensburg.

**Eier.**

Eier von *Odontesia carmelita* (Freilandcopula) p. Dtzd. 70 Pf. Futter Birke.

Voraussichtlich liefertere im Juni Eier von *Pter. matronula* (keine Inzucht) p. Dtzd. 1 Mk., 100 St. 7 Mk. nebst ausführlicher Zuchtanweisung nach meiner Methode.

Friedrich Petraschke, Dresden 19  
Pohlandstr. 38.

**Raupen**

von D. fascelina, B. quercus p. Dtzd. 25 Pf., Ap. crataegi 50 St. 50 Pf., 100 St. 90 Pf. Porto etc. 25 Pf.

Dr. Winckler, Berncastel-Cues.

**Eier**

von *Taenio. opima* Dtzd. 30, *incerta* 20 Pf. — *Räupchen* von *Taenio. rorida* Dtzd. 6 Mk. — *Puppen* von *Pachn. faceta* Dtzd. 10 Mk. Auch Tausch.

C. Habeneay, Giessen, Göthestr. 46.

**Bomb. quercus-Puppen**

in grosser Anzahl p. Dtzd. 75 Pf., in circa 14 Tagen lieferbar. Porto etc. extra.

Paul Raatz, Brandenburg a. H., Werderstr. 4.

**Sat. atlantica-Eier**

p. Dtzd. 6 Mk. Zucht leicht und lohnend. Gegen Nachnahme oder Voreinsendung. — Kleine *Räupchen* hiervon à St. 1 Mk. Karl Weigelt, Hedderheim b. Frankfurt a. M. Feldbergstr. 20 p.

Abzugeben:

**Pedaria-Raupen,**

erwachsen, Dtzd. 25 Pf., *caja-Räupchen*, kräftig (geschlüpft 11. Mai), von dunklen Paaren, 25 St. 30 Pf. Porto und Verpackung 20 Pf.

G. Heinrichs, Rüsselsheim.

**Eier**

von *Anther. roylei* ♂ × *pernyi* ♀ (roylei ♂ aus import. Puppe) p. Dtzd. 120 Pf., bald schlüpfend. *Pernyi-Eier* von sehr grossen Tieren p. Dtzd. 15, 50 St. 50 Pf. Porto extra.

K. Zimmermann, Worms, Bleichstr. 14 I.

**Eier:**

*Saturnia pavonia* Dtzd. 15 Pf., 100 St. 1 Mk. gibt ab  
Karl Kellermann, Laubegast b. Dresden  
Fährstrasse 3.

**Schönste Papilio!**

Riesen feinsten Qualität in Tüten: *Ulysses* typ. 4,50, *blumei* 3,50 Mk. Weniger gute Qualität billiger.

Dr. Rudolf Lück, Breslau XIII.





## Billigste Falter

Für nur 16 Mk. liefere ich  
**100 gespannte Tagfalter Ia. Qualität**  
(viele ex larva)  
in über 50 Arten, nur aus Südfrankreich  
und Korsika,

mit genauer Fundangabe, darunter viele  
Seltenheiten. Ebenso 100 gespannte Hete-  
roceren (Schwärmer, Spinner, Eulen, Spanner,  
Zygaenen etc.) mit vielen seltenen Arten,  
die einzeln über 4 Mk. bis 15 Mk. Katalog-  
wert haben, für nur 20 Mk.

100 Tagfalter in Tüten 10 Mk., 100 Hete-  
roceren, genadelt (ungespannt) 12 Mk.

Versand gegen Nachnahme.

Erhalte viele Anerkennungen.

Ch. Gerings, Gärtnerei, Nizza (Frankr.)  
Rue des Prés 7.

Da ich mir eine sehr grosse  
Anzahl von meinen importierten  
Puppen zurückbehalten, liefere  
Mai-Juni

### Exoten-Eier

von folgenden schönen Arten:

**Hyperch. budleyi**, Dtzd. 100 Pf.,  
Futter Eiche,

**Hyperch. io**, Dtzd. 25 Pf., Futter  
Eiche,

**Tel. polyphemus**, Dtzd. 25 Pf.,  
Futter Eiche,

**Act. luna**, Dtzd. 30 Pf., Futter  
Nuss,

**Att. orizaba**, Dtzd. 40 Pf., Futter  
Flieder, Birne,

**Eacl. imperialis**, Dtzd. 120 Pf.,  
Futter Kiefer,

**Plat. ceanothi**, Dtzd. 50 Pf.,  
Futter Pflaume,

**Plat. cecropia**, Dtzd. 15 Pf.,  
Futter Pflaume,

**Call. promethea**, Dtzd. 10 Pf.,  
Futter Salweide,

**S. cynthia**, Dtzd. 10 Pf., Futter  
Salweide.

Porto 10 Pf., 100 St. 7 facher Preis.  
Vorbestellungen erwünscht.

Jeder, auch der kleinste Auftrag  
wird effektiert.

Karl Wisina, Probstau-Teplitz  
(Böhmen).

### Billigste Falter aus Tibet.

Tütenfalter aus Tibet und China, meist  
II. Qualität, mit seltenen Papilios, Gonep-  
teryx, Limenitis etc. gebe in Posten von  
über 200 Stück für nur 16 Mk. Nachnahme.

Ch. Gerings, Gärtnerei, Nizza (Frankr.)  
Rue des Prés 7.

Gebe ab exotische Tagfalter, Synto-  
midae, Agaristidae, Bombycidae, Noc-  
tuidae, Uranidae, Geometridae, dann  
paläarkt. Microlepidopteren, paläarkt.  
und exotische Käfer. Alles in sehr grosser  
Auswahl und genau bestimmt. Sende  
auch zur Ansicht.

T. Frass, Wien XII, Hetzendorferstr. 55.

### Papilio homerus

p. St. 25 Mk., *Ornithoptera miranda*  
das Paar 16 Mk., gespannt, inkl. Porto und  
Verpackung. Gegen Cassa an mir Unbekannte.

W. Schmassmann, Beulah Lodge  
London Road, Enfield Middlesex (Engl.).

### Versicolora-Eier

(Freilandcopula) abzugeben per Dtzd. 20 Pf.,  
ev. Tausch gegen Raupen oder Puppen.

Janensch, Fürstenwalde a. d. Spree  
Viktoriastr. 4.

### Arctia flavia u. quenselii!

Von im Hochgebirge gesammelten nur  
kräftigen, natürlich entwickelten Paaren  
liefere Ende Juli sicher befruchtete Eier p.  
Dtzd. Mk. 1.20, 2 Dtzd. Mk. 2.30, 50 St.  
Mk. 4.50 portofrei.

Vorausbestellung erwünscht.

H. Roth, Mitgl. 633, Cannstatt,  
Badstrasse 16.

### Neue Sendung

von *West-Java* in bekannter vorzüglicher  
Qualität soeben eingetroffen. Solange der  
Vorrat reicht, liefere ich die Centurie zu  
16 Mk. Jede Centurie enthält: *Att. atlas*,  
gross ex larva, *Kallima paralecta*, *Pap. pe-  
ranthus*, *Ornithoptera*, *Neorina krishna*, *Acher.  
satanas*, viele *Papilios*, *Euthalias*, *Delias* etc.  
Selteue, günstige Gelegenheit. Nichts Un-  
scheinbares dabei.

Auch Tausch gegen Konvenierendes.

Emil Riemel, München, Augustenstr. 41.

### Billige Falter

Es haben sich im Laufe des Winters eine  
grössere Anzahl hochseltene  
paläarktische Falter

mit ganz kleinen Schönheitsfehlern ange-  
sammelt. Ich gebe diese Falter je nach  
Qualität für 15—18% netto der Staudinger-  
Listenpreise ab. Aber auch Falter prima  
feinster Qualität zu denkbar niedrigsten  
Preisen sind vorhanden. Liste event. Aus-  
wahl sendungen zu Diensten.

E. Funke, Dresden, Voglerstr. 35.

### b) Nachfrage.

#### Zu kaufen gesucht:

Eine Anzahl der häufigsten einheimischen  
Grossschmetterlinge (in je etwa 20 Exem-  
plaren). Dieselben müssen gespannt sein,  
können aber ganz leichte Fehler haben.

Offerten erbittet

Dr. Arnold Japha, Tübingen, Hölderlinstr.

#### Eier

oder Räupechen von *Agria nigerrima* sowie  
besseren Eulenarten gesucht. Verkehr mit  
jungem Entomologen sehr erwünscht.

Briefe an Dr. O. Kiefer, Stuttgart  
Mörkestr. 54 III.

#### Lebende Insekten:

*Procrustes coriaceus*, *Carabus auratus*,  
*Hydrophilus piceus*, *Dytiscus* (auch Larven),  
*Wasserspinnen* u. a. werden nicht unter ein  
Dutzend gegen bar oder im Tausch gegen  
bessere Coleopteren zu erwerben gesucht.

Bartels, Staatsanwalt, Kiel, Caprivistr. 10.

#### L. dumi-Raupen

1—2 Dtzd. gesucht.

Alfr. Fauler, Freiburg i. B.

Kaufe 200 Stück

#### Sat. spini-Eier

und bitte um Angebot.

Alexander Voltz, Maroldsweisach b. Bamberg.

#### Hesperiden, deren Aberra- tionen und Zuchtmaterial,

auch gewöhnliche Arten aus allen paläarktischen  
Fluggebieten, kauft oder tauscht  
jederzeit und bittet um Angebot oder An-  
sichtssendung Franz Abel, Leipzig-Schl.

Zu kaufen gesucht

#### RAUPEN

von *Urap. sambucaria* 2—3 Dtzd.

*Geom. papilionaria* 2—3 Dtzd.

*Arct. villica*, hebe je 3—4 Dtzd.

und einige Dutzend Eier von *Cat. fulmi-  
nea* event. Raupen.

Gebe auch event. feine seltene Brief-  
marken, dreifachen Katalogwert, dagegen  
in Tausch. Offerten erbeten per Karte.

R. Richter, Opersänger, Graz (Steierm.)  
Rechbauerstr. 22 I.

## Parnassier

kauft und tauscht gegen bessere Exoten  
oder Paläarkt.ier.

Dr. Bornemann, Charlottenburg  
Kantstrasse 4.

### Suche

2—4 Pärchen Ia. frisch. gespannt:

*P. apollo* e. Scand. et Fennia, *Pier. krue-  
peri*, *Euchl. tagis*, *gruneri*, *Col. thisoa*, *Tha-  
leropsis jonia*, *Mel. desfontaini*, *arduinna*,  
*aetherie*, *Arg. chariclea*, *polaris*, *alexandra*,  
*Melan. hylata*, *titea*, *teneatis*, *ines*, *Erebia*  
*scipio*, *zapatesi*, *disa*, *Oeneis norna*, *bore*,  
*tarpeia*, *Sat. priouri*, *hippolyte*, *parisatis*,  
*Coen. leander*, *iphioides*, *Lyc. lysimon*, *cyane*,  
*idas*, *anteros*, *damonides*, *Hesp. centaureae*,  
*cinaerae*, *Dasych. abietis*.

F. v. Meissl, Wien III, Beatrixg. 14a.

Zu kaufen gesucht werden in grösserer  
Anzahl junge Raupen von

#### Porthesia similis.

Prof. J. Meisenheimer, Marburg (Hessen)  
Zoologisches Institut.

### Spezialitäten-Sammler!

Zur Bereicherung meiner Spezialitäten-  
Sammlung von interessanten

#### Aberrationen, Zwittern und Hybriden der Paläarktischen Fauna

kaufe stets zu höchsten Preisen oben-  
genannte Stücke. Namentlich sind mir  
interessante Stücke aus den Familien der  
*Arctiiden* (Bären), *Sphingiden* (Schwärmer),  
*Bombyciden* (Spinner) und *Noctuiden*  
(Eulen) erwünscht.

Vergüte bei Ansichtssendungen Porti und  
sonstige Auslagen. Eventuell stehe ich im  
Tausche mit tadellosen Exemplaren seltener  
Arten zur Verfügung. Ansichtssendungen  
und Angeboten sieht dankend entgegen  
Franz Philipps, Cöln a. Rh., Klingelpütz.

Mitglied Nr. 62.

#### Zygaenidae.

*Zygaeninae* und *Chalcosiinae* der ganzen  
Welt in Serien von 10—50 Stück jeder  
Spezies sowie einzelne aberrative Stücke  
suche jederzeit im Kauf. Für interessante  
Ansichtssendungen vergüte ich das Porto.

H. Burgeff, Jena, Botan. Institut.

Bin stets Käufer von Eiern, Raupen,  
Puppen von

exotischen Schmetterlingen,  
nur grossen Arten. Suche Verbindung mit  
Sammlern im Ausland. Ausführliche Offerten,  
da Wiederverkäufer, werden berücksichtigt.

R. O. Schreiber, Leipzig, Königsplatz 7.

### Verschiedenes.

Jenen Herren, welche

#### Ag. nigerrima-Eier

bestellten und keine erhielten, zur gefl.  
Kenntnisnahme, dass mein geringer Vorrat  
sofort vergriffen war.

O. Tiroch, Wien XIII/7, Schweizertalstr. 12.

Bitte diejenigen Herren, welche

#### Sat. pyri-Eier

bestellten, sich gedulden zu wollen, da in  
den letzten Tagen wenig Falter schlüpfen.

A. Ebner, Lehrer, Kempten (Bayern).

Von Ende April bis anfangs September  
bin ich auf Reisen

und bitte Korrespondenzen, Tauschofferten  
etc. erst im September einzusenden.

Max Korb, Lepidopterologe  
München, Akademiestr. 23.

Zu kaufen gesucht:

### Wärmeschrank,

gebraucht, gut erhalten.

R. Krüger, Sondershausen, Bebrastr. 5.



## 4 teil. Netzbügel

Stück 1,30 Mk., ff. vernickelt 1,70 Mk.



Beutel hierzu aus engl. Tüll 1 Mk.

Versand per Doppelbrief und Nachnahme extra. **Wiederverkäufern hoher Rabatt.**

**Franz Och, Fürth (Bayern)**  
Schwabacherstr. 157 II r.

## Spannstreifen aus Pausleinwand.

Reissen nie aus.

40 m von 3 mm und 20 m von 10 mm  
Breite 1,10 Mk.

**Karl Andreas, Gonsenheim b. Mainz.**

## Gelegenheitskauf!

Abzugeben sind:

1. Ein Schrank 91 x 77 x 47 cm, aus weichem Holz, braun gestr., mit 20 Holzkästen (Glasdeckel, Torfauslage), 42 x 30 x 6 cm, für 20 Mk.

2. 18 Pappschachteln (neu) 38 x 27 x 5 1/2 cm, mit Torf und weissem Papier ausgelegt, zusammen 9 Mk.

3. Spulers Schmetterlingswerk, 38 Lieferungen. 22 Mk.

4. „Iris“, Jahrgang 1901, 7 Mk.

5. Völschow, Seidenspinner, 2,50 Mk.

6. Neuburger, Etikettenliste, 1 Mk.

Für No. 1 Verpackung, No. 2-6 Porto und Verpackung frei.

Anfragen erbitte per Antwortkarte.

**H. Skala, Nikolsburg, Mähren.**

Als

**tüchtiger Sammler,**

**guter Präparator**

mit prima Zeugnissen über langjährige Tätigkeit in allerersten Berliner Instituten suche ich Anschluss als Sammler resp. Begleiter bei naturwissenschaftlicher Expedition. Reise für Privatforscher auch allein und übernehme gegen mässiges Honorar das Umordnen und Instandhalten grosser Sammlungen. Angebote erbitte sich

**Wilhelm Hein, Pforzheim**  
Schulze-Delitzstrasse 20 II.

## Fundort-Etiketten.

Auf Wunsch bis 80 Etiketten auf einem Blatt, also so, dass zu einem Etikett nur ein Schnitt nötig ist.

Im Tausch oder gegen bar.

Sämtliche Drucksachen für Geschäfts- und privaten Bedarf, Kostenanschläge, Kataloge etc. sowie Entwürfe zu hochfeinen modernen Drucksachen gratis und franko.

Preisliste gratis und franko.

**P. Sachert, Berlin O. 18**  
Lichtenbergerstr. 3.

Unübertroffene, fugenlose

## Kastenauslage

40/50 1,35 (18 = 5 Kilo).

## Glaskästen

35/45 = 3,50      40/50 = 4,— Mk.

30/40 = 3,—      17/22 = 1,65 "

**Hans Fruhstorfer, Berlin W. 8.**

Suche antiquarisch zu kaufen:

**LAMPERT, Grossschmetterlinge**  
Mitteleuropas

oder

**BERGE's Schmetterlingsbuch.**

**H. Bolte, Marburg, Ketzlerbach 23.**

Bitte die Kommilitonen, die in Marburg weilen, um Angabe ihrer Adressen zwecks gemeinschaftlicher entomologischer

## Ausflüge.

**H. Bolte, stud. math., Marburg.**

## Grossschmetterlings-Fauna von Sachsen

herausgegeben vom

Entomologischen Verein „Iris“ zu Dresden.

Mit 2 farbigen Tafeln. Preis 5 Mk.

Zu beziehen durch Herrn

**Hugo Reichelt, Dresden-N., Theresienstr. 1.**

Übernehme für die Hauptsaison Salzburg Juni-Juli-August den Verkauf von exotischen Schmetterlingen und Käfern

kommissionsweise. Es gehen nur farbenprächtige auffallende Tiere, wenn auch II. Qualität. Bei nicht zu hohen Preisen dürfte sich ein ganz schöner Umsatz machen lassen.

**Carl Segl, Salzburg, Linzergasse 42 I.**

## Dr. Lamperts Schmetterlingsbuch,

tadellos neu, elegant gebunden, ist um 20 Mk. abzugeben.

Den Herren, welche keine Anth. pernyi-er erhielten, zur Nachricht, dass mein Vorrat sofort vergriffen war.

**Karl Zimmermann, Dux, Klg. No. 368.**

## Raupen und Schmetterlinge.

Praktische Anleitung zum Sammeln, Züchten und Präparieren sowie zur Anlage entomologisch-biologischer Sammlungen. Von **Karl Mühl.** Mit einem Geleitwort von **Dr. K. G. Lutz.**

Mit 6 Tafeln und 35 Textabbildungen. 96 Seiten. Geh. 1,—, geb. 1,40 Mk.

## Bilder aus dem Käferleben.

Von **Prof. Dr. Kurt Lampert.**

Mit 5 Tafeln und 35 Textabbildungen. 125 Seiten. Geh. 1,—, geb. 1,40 Mk. Zu beziehen durch alle Buchhandlungen oder direkt vom Verlage

**A. G. Strecker & Schröder, Stuttgart.**

## Teilhaber gesucht!

Für mein hier seit 18 Jahren bestehendes weltbekanntes entomologisches Geschäft,

Zucht von Raupen und Schmetterlingen,

suche ich wegen Alleinnehmens vorgeschrittenen Alters und alljährlicher grösserer Nachfrage nach südeuropäischen Lepidopteren, andererseits weil bezahlte Kräfte anzustellen wegen der Geschäftsgeheimnisse nicht angängig ist, einen Teilhaber.

Das Geschäft kann um das Zehnfache vergrössert werden.

Naturfreunden

ist hier Gelegenheit geboten, mit wenig Geld ohne Sorgen bei prächtigster Beschäftigung in freier Luft in einem der schönsten und gesündesten Länder der Erde leben zu können.

Ich würde das Geschäft auch verkaufen, aber nur unter der Bedingung, dass ich, meinen Leistungen entsprechend bezahlt, im Geschäft tätig sein kann.

Bemerken will ich, dass ich geborener Leipziger bin.

Herren, welche gesonnen sind, beizutreten, wollen sich unter Angabe ihrer näheren Verhältnisse, vielleicht mit Beilage von Photographie und einer 10 Pf.-Marke für Antwort, mit mir in Verbindung setzen, worauf auch ich alles Nähere gern mitteile.

**Franz Rudolph, Gravosa, Süd-Dalmatien.**

## Prof. Dr. S. Matsumura's

## Arbeiten:

Die illustrierten Tagfalter von Japan und Formosa, vol. I, 2 Mk.

Catalogus Insectorum japonicum, vol. I. Lepidoptera, 5 Mk.

1000 illustrierte Insekten Japans, 4 vol., 45 Mk.

Gegen Voreinzahlung oder Nachnahme!

**T. Matsumura & M. Ogura Com.**  
Sapporo (Japan).

## Insektenkästen, Spannbretter, Schränke

für Insektenkästen

in jeder Holz- und Stilart lieferbar. Preisliste gratis.

**Anton Deichelbohrer, Schreinerei**  
Freiburg i. Baden  
Merzhauserstrasse 18.

## 4 teil. zusammenlegbare Schmetterlings-Fangnetze!

Bügel 1,20 Mk., mit Tüllbeutel 2,20 Mk. einz. Tüllbeutel 1 Mk., Schöpfnetze 2,25 Mk.

**Spannbretter**, feststehend, 6, 8, 10, 12, 16 cm breit, 35 cm lang, 40, 45, 50, 55, 60 Pf. per Stück, Porto extra, empfiehl

**Th. Nomast, Habelschwerdt.**

## Sie wundern sich

über die Billigkeit meiner

## Insektenkästen.

Sie wundern sich noch mehr, wenn Sie die tadellose und saubere Arbeit derselben betrachten.

Grösse	ohne Auslage	mit Auslage	mit braun oder Glas gelb poliert
30 x 40 cm	1,25	1,75	2,25 3,— Mk.
40 x 50 "	1,70	2,60	3,50 4,50 "

## Mit spiegelglatter Auslage

—,50 oder —,75 Mk. mehr.

## Ueberzeugen Sie sich selbst

und Sie werden finden und sich freuen, wie sich die Tiere bei dieser Auslage besser hervorheben.

**Franz Abel, Leipzig-Schl.**

— Bitte beachten Sie meine Preisliste! —

## E. Lassmanns Nachfolger

Halle a. S. — Alter Markt 24.

Fabrik und Versand

von Insektenkästen und Spannbrettern. Elektr. Kraftbetrieb. Sauberste Arbeit.

Wie alljährlich liefere wieder

## Raupenzuchtgläser,

besonders geeignet zur Aufzucht aus den Eiern. Unentbehrlich für jeden Züchter. Viele Hunderte im Gebrauch, hundertfach bewährt. Höhe des Zuchtglases mit Wasserbehälter 28 cm, Weite des Glaszylinders 12 cm, das Stück zu 1,50 Mk. Porto und Verpackung bei 2-3 Gläsern 1 Mk. Gegen Voreinsendung des Betrages oder Nachnahme.

**Aug. Baumbach, Nörten a. Leine.**

# Von Dr. A. Seitz

## Die Gross-Schmetterlinge der Erde

wurde heute die **76.** Lieferung ausgegeben. — Soeben erschien die **46.** Lieferung des  
**I. Hauptteiles: Paläarkt. Grossschmetterlinge.**

225 Farbentafeln mit cirka 10 000 Figuren in 100 Lieferungen à 1 Mk.

Ferner ist erschienen die **30.** Lieferung des  
**II. Hauptteiles: Exotische Grossschmetterlinge.**

Ca. 300 Lieferungen à 1,50 Mk.

Einen glänzenden Beweis für die Tatsache, dass dieses Werk tatsächlich „das Werk des Schmetterlings sammlers“ ist, bildet die fortgesetzt über alles Erwarteten bedeutende Zunahme der Abonnenten! Wer die Schmetterlingsfauna vollständig kennen lernen will, bestelle den „Seitz“!

Text in deutscher, englischer oder französischer Sprache.

Fritz Lehmann, Verlag, Stuttgart.

**E. Leitz,**

Berlin NW.

Luisenstr. 45.

London,  
 St. Petersburg.



Spezialliste V auf  
 Verlangen gratis.

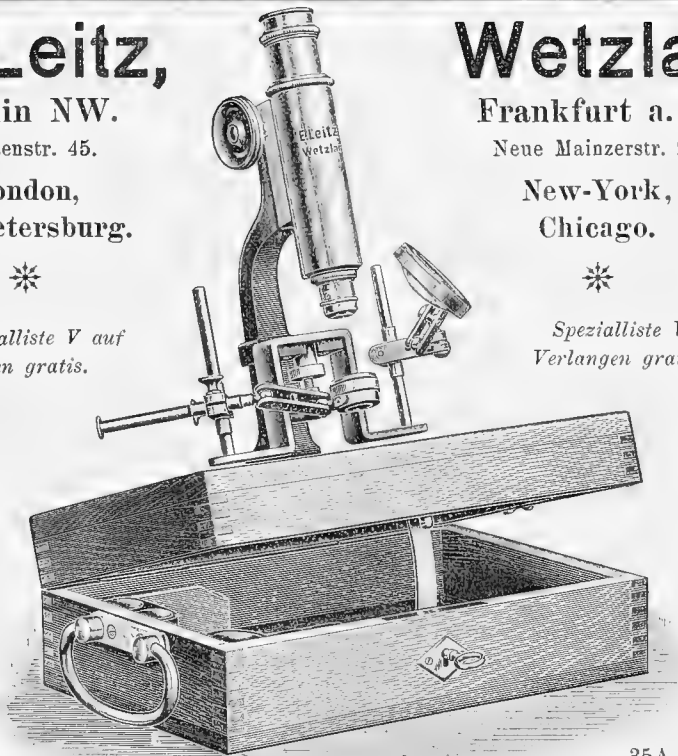

35A.

**Wetzlar**

Frankfurt a. M.

Neue Mainzerstr. 24.

New-York,  
 Chicago.



Spezialliste V auf  
 Verlangen gratis.

### Entomologisches Mikroskop

mit Objektiv No. 3 und den Okularen I, IV. Vergrößerung 51- und 103fach.  
 Preis 110,— Mk.

**W. Junk, Berlin W. 15,**  
 Spezial-Antiquariat f. Entomologie,  
 Kurfürstendamm 201.

Der bibliographisch vollständigste Katalog, der bisher erschien, wird gratis zugesandt.

Ich bin Käufer von Entomologischer Literatur.

Entomologen-Adressbuch.  
 (300 Seiten mit zirka 9000 Namen u. Adressen.) Originalband 5 Mk. franko.

### Torfplatten!

Eigenes Fabrikat, Maschinenbetrieb.

Liefere Torfplatten in jeder Grösse unter billigster Berechnung. Tadellose Ia. Qualität. — Viele Anerkennungen! Man verlange Preisliste!

Franz Degener jr., Hannover  
 Edenstr. 12 und 15.

Lieferant erster Entomologen, Museen und Vereine.

### Naturalien-Handlung

VON

**V. Fric in Prag 1544-II**

kauft und verkauft

naturhistorische Gegenstände aller Art.

Wir erlauben uns wiederholt, unsere Mitglieder darauf hinzuweisen, dass der

### Jahresbeitrag

für das Vereinsjahr 1910 mit dem 1. April fällig wurde und nach den Statuten bis 15. April einzuzahlen wäre. Wir bitten daher die Einweisung veranlassen zu wollen.

Die Geschäftsstelle.

### Insektenkästen

aus Erlenholz, in Nut und Feder.

Grösse	roh	mit Auslage	fertig
30 × 40 cm	1,20 Mk.	1,70 Mk.	2,25 Mk.
40 × 47 "	1,50 "	2,25 "	3,— "
42 × 51 "	1,70 "	2,60 "	3,50 "

Ueber Biologiekästen, Spannbretter und Schränke Preisliste kostenlos.

E. Gundermann, Gotha  
 Leesenstrasse 13.

### Insektenkästen, Schränke, Spannbretter usw.

in sauberer und solider Ausführung liefert seit 16 Jahren zu den billigsten Preisen die Spezialtischlerei

Hugo Günther (G. Augustin Nachf.)  
 Gotha.

Preislisten gratis!

Hunderte von Anerkennungen!  
 Prämiert Schwabach 1905.

# ENTOMOLOGISCHE ZEITSCHRIFT.

Central-Organ des  
Entomologischen

Internationalen  
Vereins.

Herausgegeben unter Mitwirkung hervorragender Entomologen und Naturforscher

Die Entomologische Zeitschrift erscheint wöchentlich einmal. Insertionspreis pro dreigespaltene Petit-Zeile oder deren Raum 20 Pf. — Mitglieder haben in entomologischen Angelegenheiten in jedem Vereinsjahr 100 Zeilen Inserate frei.

Inhalt: Neue Geometriden aus Central-Formosa. — Lepidopterologische Miscellen. — Zur Variabilität der Saturnia-Arten: *pyri Schiff.*, *spini Schiff.* und *pavonia L.* — Inserate.

## Neue Geometriden aus Central-Formosa.

Von Dr. *Bastelberger*, Würzburg.

Nachstehende Arten — von Herrn Bang-Haas erhalten — sind gesammelt in Arrizan, Kagi-Distrikt, in einer Höhe von 7—10000 Fuss. Typen in meiner Sammlung.

### *Ectropis subflava*.

34 mm. Vfl dunkelbraun, Hfl rötlichbraun, auf beiden Flügeln schwarze Mittelpunkte und schwarze Querlinien bei  $\frac{1}{3}$ ,  $\frac{1}{2}$  und  $\frac{2}{3}$ ; Mittellinie der Hfl zwischen Rippe 2—4 stark ausgebuchtet, auf den Vfl zwischen 3—4 ein kleiner weisser Fleck. Unterseite gelblichgrau, obere Zeichnung angedeutet, dunkler Apicalfleck.

### *Alcis rubicunda* und var. *consors*.

30—33 mm. Schmutzig orangegräu. Vfl bei  $\frac{1}{3}$  verwaschene Basallinie, bei  $\frac{2}{3}$  eine an Rippe 2 und 6 nach aussen geeckte dunkle Querlinie, von der Costa bis zum Mittelpunkt ein schwarzer Strich, Basal- und Randfeld braun bestäubt. Hfl fein dunkel gestrichelt, dünner Mittelpunkt. Unten wie oben aber Zeichnung verloschener. Die var. *consors* hat auch das Mittelfeld der Vfl bräunlich.

### *Alcis hybernata*.

29 mm. Weiss. Vfl bei  $\frac{1}{4}$  und  $\frac{3}{4}$  je eine schwarze Querlinie; distale Linie an R. 2 und 6 nach aussen geeckt. Basal- und Randfeld lederbraun, letzteres in der Mitte von einer blaugrauen, aussen von einer weissen Wellenlinie begrenzten Binde durchzogen. Proximal von ihr steht zwischen R. 2—5 ein grosser schwarzer Fleck; am Aussenrand bei R. 7 drei schwarze Striche. Schwarzer Mittelpunkt durch schwarze Zackenlinie mit Costa verbunden. Hfl schwarzer Mittelpunkt; bei  $\frac{2}{3}$  schwarze Punktlinie. Randfeld grau gestrichelt. Unterseits Zeichnungen der Oberseite verwaschen angedeutet.

### *Alcis psittacata*.

39 mm. Vfl bei  $\frac{1}{3}$  schwarze gebogene Basallinie, bei  $\frac{2}{3}$  schwarze, an R. 5 scharf nach aussen geeckte Querlinie, die dann in kleinen Bogen zu  $\frac{2}{3}$  des Hinterrandes zieht. Mittelfeld oliv, Randfeld karminbraun. Unterseite gelbgrau mit scharfer Oberseitenzeichnung.

### *Icterodes fumigata*.

♂ 35, ♀ 39 mm. Vfl gelblich weiss, dicht mit braunen Fleckchen bestreut, die bei  $\frac{1}{4}$  und  $\frac{3}{4}$  ge-

schweifte helle Querbinden und eine prämarginale helle Wellenlinie frei lassen; ein schwarzer Mittelpunkt. Hfl weiss, drei braune Streifen am Innenrand, ein schwarzer Mittelpunkt und ein schwarzer Punkt zwischen R. 4 und 6. Unten wie oben.

### *Icterodes taiwanica*.

35 mm. Rahmweiss. Vfl mit 3 gedoppelten schwarzbraunen Querbinden und 2 Längsbinden. Hfl mit gebogener Basal- und Mittelbinde und einer gezackten Aussenbinde. Unten wie oben. Zeichnung erinnert etwas an *E. strenioides* Butl.

### *Boarmia scortea*.

34 mm. Schmutzigweiss. Vfl Basalhälfte und Aussenrandviertel dicht schwarzbraun gestrichelt; in der hellen Mittelbinde rostbraune Bestäubung; ein verwaschener rostbrauner Fleck am Aussenrand bei R. 3. Hfl dünn schwarzbraun gestrichelt, feiner schwarzer Mittelpunkt. Unten gelblichweiss; Oberseitenzeichnung angedeutet.

### *Boarmia nubeculosa*.

25 mm. Grauweiss. Vfl fein schwarz getupft, bei  $\frac{1}{4}$  und  $\frac{3}{4}$  schwarze Querlinien; grosser schwarzer Mittelpunkt. Costa und Aussenfeld olivbraun gefärbt. Hfl schwarze Mittelbinde vom Hinterrand bis zum kleinen Mittelpunkt.

### *Boarmia semiusta*.

37 mm. Vfl grau, an der Basis einige schwarze Fleckchen, an  $\frac{1}{4}$  undeutliche Basallinie, an  $\frac{3}{4}$  dunkle Zackenquerlinie; zwischen ihr und dem Aussenrand eine dunkle Binde; kleiner schwarzer Mittelpunkt auf beiden Flügeln. Hfl schmutzigweiss, dünn schwarz gestrichelt. Unterseite wie oben.

### *Gnophos ainuaria*.

♂ 40 ♀ 45 mm. Dunkel schieferfarben mit eingestreuten ockergelben Schuppen. Undeutliche, dunkle, graulich gesäumte Zickzacklinien bei  $\frac{1}{3}$  und  $\frac{2}{3}$  auf den Vfln, nur bei  $\frac{2}{3}$  auf den Hfln. Schwarze Mittelpunkte. Unterseite einfarbig bleigrau mit dunkler postmedialer Zickzacklinie auf beiden Flügeln.

### *Numeria lilacina*.

30 mm. Olivgrün mit Karmin bestäubt. Vfl mit dunkler kleinbogiger, auswärts hellgrau angelegter, Hfl mit einfach dunkler Postmediallinie. Randfelder stärker mit Karmin bestäubt. Frans orange. Unterseite gelblichbraun karmin ohne deutliche Zeichnung.

**Heterolocha biplagiata.**

30 mm. Form und Zeichnung ähnlich falconaria Wlk., aber Vfl mit ganz scharfem Mittelpunkt, Hfl ohne solchen. An der Postmediallinie der Vfl von R. 3 bis zum Hinterrand ein 2 mm breiter dunkelbrauner, rostbraun gerandeter Fleck. Unterseite gelb mit unregelmässigen karminbraunen Flecken.

**Loxaspilates arrizanaria.**

32 mm. Vfl blass ockergelb; am Anfang der R. 2 ein kleiner schwarzer Punkt; von  $\frac{1}{2}$  des Hinterrandes zum Apex ein dunkelbrauner geschweiffter Strich; eine schwache, braune, gewellte Submarginallinie. Hfl weisslich, schwacher Mittelpunkt; von Innenrandmitte bis Flügelmitte eine braune Binde; Randpunkte schwarz. Unterseite gelblichweiss, Zeichnung wie oben, aber blasser und gelbbraun.

**Lozogamma imitata.**

32 mm. Grundfarbe gelblichweiss mit vielen unregelmässige Querlinien bildenden braunen Strichen bestreut. Undeutliche ante- und postmediale Linie auf den Vfln, mediale und postmediale Linie auf den Hfln. Vier schwarze Mittelpunkte. Rippen der Vfl rostrot bestäubt; einige braune Apicalflecke. Unten ähnlich wie oben, aber blasser.

**Spilopera (?) ornata.**

33 mm. Grundfarbe goldgelb, karminbraun getupft; Zeichnung karminbraun. Vfl schwache ante- und dicke postmediale Linie; scharfe antemarginale, an R. 2—4 nach aussen gebuchtete schwarzbraune Linie; grosse karminbraune Randflecke. Zellfleck klein, schwarz, weiss gekernt. Hfl mit breiter, den grossen weissen, schwarzgerandeten Zellfleck umfassender Mittelbinde; proximal vor den postmedialen Linien stehen kleine schwarzgekernte Fleckchen. Unterseite wie oben. — Form und Rippen wie Spilopera, aber die weissen Fühler doppelt gekämmt; vielleicht nov. gen.

**Anthperythra sabulosa.**

32 mm. Schön schwefelgelb, bräunlich gestrichelt. Vfl-Zellfleck gross, hellbraun; gelbbraune ante- und postmediale Fleckenlinie. Hfl karminbraun gestrichelt, besonders am Randfeld von einer karminbraunen Mittelbinde ab. Fransen goldgelb. Unterseite gelb, unregelmässig karminbraun gefleckt.

**Emmesomia formosana.**

26 mm. Aehnlich E. parallelaria Leech. Unterschieden durch geringere Grösse, ferner die gelbliche Grundfarbe stark schwarz gestrichelt, die postmediale Linie der Vfl am Innenrand winkelig gebrochen; distal von ihr steht an R. 4 ein grosser brauner Fleck. Unterseite der Vfl schwarz bestäubt.

**Hypenorhynchus (?) permarmorata.**

30 mm. Sepiabraun, weiss marmoriert. Vfl mit grossem weissem gekerntem Zellfleck; weisse Wurzelbinde und eine hellbraune, beiderseits weiss eingefasste antemarginale Binde; weisse Apical- und Randflecke. Hfl ähnlich, aber blasser gezeichnet und ohne Zellfleck. Unten wie oben. — Form wie Hypenorhynchus, aber beide Flügel an R. 4 vorgezogen und R. 3 und 4 gestielt. Nov. gen.?

**Cidaria ochreivittata.**

36 mm. Vfl braun; bei  $\frac{1}{3}$  und  $\frac{2}{3}$  mit rostroten, schwarz und weiss gesäumten und mit schwarzen Linien durchzogenen schmalen Zackenbinden. Im Mittelfeld eine aus schwarzgerandeten, grüngrauen Flecken bestehende Binde. Im Aussenrandfeld ähnliche Flecken

und längs Rippe 4 ein rötlich ockergelber Wisch. Hfl grau, eine helle antemarginale Wellenlinie; kleinster Mittelpunkt. Unterseite schmutzig gelbgrau mit dunkler postmedialer Zackenbinde.

**Thera sororcula.**

30 mm. Aehnlich consimilis Warr., vielleicht lokale Subspecies. Unterschieden durch mehr graue Farbe, auch ist das besonders am Hinterrand breitere Mittelband anders geformt und schliesst einen deutlichen schwarzen Diskalstrich und 2 den Grenzen parallel laufende dunkle Wellenlinien ein. Im lederbraunen Randfeld eine grauweisse Wellenlinie. Hfl grau mit ganz feinem Mittelpunkt. Unterseite grau, Vfl basalwärts dunkel bestäubt.

**Larentia niveiplaga.**

24 mm. Olivbräunlich, stellenweise heller gefleckt. Vfl ganz undeutliche Zackenlinien ante- und postmedial; grosser schwarzer Diskoidalstrich; Randfeld aufgehellt; zwischen R. 2—4 steht hier ein grosser weisser Fleck und zwischen R. 1—2, 4—5 und 5—6 kleine weisse Fleckchen; ein weisser Apicalwisch. Hfl grau, kleiner Mittelpunkt und undeutliche Antemarginallinie. Unterseite grau; Vfl schwarz bestäubt mit weissen Submarginalflecken. Hfl mit postmedialer Punktreihe und antemarginaler Zickzacklinie.

**Lepidopterologische Miscellen.**

Von Oskar Schultz.

**1. Auffallende Abart von Colias myrmidone Esp. ♀.**

Weibliches Exemplar. Nur das Mittelfeld der Vorderflügel zeigt die typische orangefarbene Färbung. Das Basalfeld, sowie die Partie zwischen dem dunklen Saum und dem schwarzbraunen Mittelfleck ist schwefelgelb gefärbt. Das breite Saumfeld, in welchem gelbe Flecke stehen, ist nicht schwarz wie beim Typus, sondern mattbraun.

Auf den Hinterflügeln ist das Vorderrandsfeld bis zum Mittelfleck, welcher sich, intensiv orangefarb gefärbt, lebhaft von dem übrigen Grunde abhebt, schwefelgelb gefärbt; der sehr schmale (beim Typus schwarze) Saum ist hier schwach bräunlichgelb bestäubt; die hellen Flecke vor demselben sind auf dem linken Flügel weisslich, auf dem rechten gelblich gefärbt. Die übrige Fläche der Hinterflügel ist reinweiss.

Unterwärts gleichen die Vorderflügel völlig denen typischer Exemplare; auf den Hinterflügeln aber zeigen nur die oberen zwei Drittel die typische dunkel orangefarbene Färbung, das unterste Drittel ist dagegen weiss gefärbt.

Kopf, Fühler, Thorax, Brust, Beine sind typisch gefärbt. Der Leib jedoch zeigt ober- und unterwärts statt der typischen gelben Bestäubung und Behaarung solche von schneeweisser Farbe. — Aus Oesterreich. — In meiner Sammlung.

**2. II. Generation von Argynnis thore Hb.**

Herrn G. Jüngling (Regensburg) gelang es in diesem Jahre (1908), eine zweite Generation von Argynnis thore Hb. zu erziehen. Im einzelnen sei hierüber folgendes mitgeteilt.

Während eines viertägigen Aufenthaltes (vom 28. Juni bis 1. Juli d. Js.) in Oberstdorf (bayrisches Allgäu) erbeutete genannter Herr unter anderen auch mehrere Falter von Argynnis thore Hb. Ein Weibchen dieser Art wurde zur Eiablage benutzt; es legte vom 2.—4. Juli im ganzen 28 Eier ab. Von diesen waren nur 2 Stück an der Oberseite der Blätter von Viola

*biflora* befestigt, während die übrigen Eier alle an der Gaze angeheftet waren. Im Vertrauen auf die Richtigkeit der Angaben im Entomologist Record XV (1903) p. 301—302, wonach die Eier dieser Art erst nach 42 Tagen schlüpfen, glaubte Herr Jüngling, erst um die Mitte des August auf das Schlüpfen der Eier rechnen zu dürfen. Wie erstaunte er aber, als er zufällig nach 8 Tagen (11. Juli) nachsah und die Raupen schon alle geschlüpft fand! Danach hatte die Eidauer nur 6—8 Tage gedauert! Leider waren beim Auffinden die meisten der Räumchen schon verhungert. Nur noch 6 Stück lebende Raupen fanden sich vor. Da von diesen bald nachher noch 2 Stück eingingen, blieben nur noch vier übrig. Diese gingen sofort an das ihnen vorgelegte Futter *Viola biflora*, welches schon in Töpfen bereit stand. In Ermangelung von *Viola biflora* wurden ihnen späterhin andere Veilchenarten als Futter vorgelegt, wie z. B. *Viola mirabilis*, *palustris*, *silvatica* und *hirta*. Von allen diesen nehmen die thore-Raupen nur *Viola palustris* an und gedeihen dabei gut. Die Färbung und Zeichnung der Raupe ist im Entomologist Record XV l. c. richtig beschrieben.

Die erste Raupe verpuppte sich am 16. August d. J., brauchte also bis zur Entwicklung zur Puppe 36 Tage. Die zweite verwandelte sich am 23. August, so dass bei dieser die Raupendauer etwas länger (43 Tage) dauerte. Die Puppenruhe währte nur 9 Tage; es schlüpfen 2 schöne Falter 2. Generation. Die übrigen 2 Raupen haben sich nach überstandener 3. Häutung im Buchenlaub verkrochen, um zu überwintern.

Ausdrücklich sei bemerkt, dass die Raupen nicht künstlich getrieben wurden; der Zuchtbehälter stand die ganze Zeit über auf dem Fensterbrett eines Zimmers bei offenem Fenster, welches von früh 6 bis 10 Uhr den Sonnenstrahlen ausgesetzt war.

In der freien Natur ist die eigentliche Futterpflanze für *Argynnis thore* Hb. *Viola biflora*; an dieser wurde im vorigen Jahre bei Kochel (Ob.-Bay.) am 29. Juni eine erwachsene Raupe gefunden. Zu gleicher Zeit flogen auch die Falter dieser Art.

Die Flugzeit derselben beginnt in den bayerischen Alpen schon Ende Mai.\*)

### 3. Ueber einige dreiflügelige Lepidopteren.

Am 25. Juni d. J. schlüpfte mir ein sehr starkes weibliches Exemplar von *Limenitis sibilla* L., welchem ein Flügel — nämlich der rechte Vorderflügel — vollständig fehlte. Auch nicht der geringste Ansatz zu diesem Flügel ist zu bemerken. Die drei anderen vorhandenen Flügel sind völlig entwickelt. Schon die Puppe liess kurz vor dem Schlüpfen des Falters unter der Chitindecke deutlich die entwickelte Zeichnung des rechten Hinterflügels und das Fehlen des rechten Vorderflügels erkennen.

Während meiner 20jährigen Sammelzeit ist dies der dritte Fall, dass ich das Fehlen eines vollständigen Flügels bei Lepidopteren konstatieren konnte. Die beiden früheren Fälle betrafen ein weibliches Exemplar von *Saturnia pavonia* L., welchem der eine Hinterflügel völlig fehlte — auch hier liess sich in der geschlüpften Puppe und dem Gespinst keine Spur von einem Flügelrest entdecken —, sowie ferner ein Exemplar von *Pieris napi* L., dem ebenfalls der eine Hinterflügel fehlte. Unbeschadet dieses Defektes entwickelten sich auch in diesen beiden letzteren Fällen die vorhandenen drei Flügel zu ihrer normalen Grösse.

\*) Ein Exemplar dieser II. Gen. von *thore*, das uns durch Herrn L. Kuhlmann-Frankfurt vorgelegt wurde, ist beträchtlich kleiner als normale Stücke. D. Red.

### 4. Anormaler Flügelschnitt bei *Apatura ilia* Schiff.

Kleines männliches Exemplar von *Ap. ilia* Schiff. Die Spitze der Vorderflügel ist — auf beiden Flügelseiten in ganz symmetrischer Weise — breit abgestutzt, so dass hier eine ganz eigentümliche Flügelform entsteht, welche lebhaft an die der *Vanessiden* erinnert.

Ausserdem aberriert dieses Exemplar insofern, als die hellen Flecke der Flügeloberseite (auch die helle Mittelbinde auf der Unterseite der Hinterflügel) schwach gelblich angehaucht sind und die dunklen Zeichnungscharaktere des Typus hier auf der Unterseite aller Flügel weit heller auftreten.

Ich verdanke das interessante Exemplar der Güte des Herrn Dr. med. E. Fischer in Zürich.

### 5. Albinismus bei *Lycaena coridon* Poda.

Eine feuchte Wiese nahe der Station Hertwigswaldau, welcher ich schon wiederholt den Fund albinistisch verfärbter Falter zu verdanken hatte (z. B. *Papilio machaon* L., *Chrysophanus phlaeas* L., *Melitaea athalia* Rott., *Argynnis selene* L., *Epinephele jurtina* L.), lieferte mir im Jahre 1907 auch einige derartig beeinflusste Exemplare von *Lycaena corydon* Poda.

Bei einem ♂ dieser Art ist die charakteristische Blaufärbung geblieben, indessen alles Schwarz der Oberseite (Flügelrand) ins Braungelbliche aufgehellt; auch die Fühler und der Hinterleib zeigen die gleiche Verfärbung.

Ein ♀ ist statt schwarzbraun fast in seiner ganzen Oberfläche licht gelbbraun gefärbt; nur im Apicalteile des rechten Vorderflügels tritt die dunklere Färbung des Typus etwas hervor. Fühler und Leib gleichfalls hell gelbbraun.

Ein anderes ♀ zeigt den linken Vorderflügel von der Basis bis zur Mitte gelblichbraun gefärbt, die äussere Flügelhälfte ist dunkler, schwarzbraun; der rechte Vorderflügel ist lichter als beim Typus gefärbt, das Innenrandfeld jedoch dunkler. Auch die Grundfärbung der Hinterflügel ist etwas heller als bei der Stammform: der Aussenrandsteil, in welchem die schwarzen Randpunkte stehen, zeigt noch helleres Kolorit als die übrige Fläche der Hinterflügel.

Die vorstehend erwähnten Exemplare gingen in den Besitz des Herrn Alfred Pilz (Heinrichau) über.

### 6. Ungewöhnliche Schlüpfzeit von *Cossus cossus* L.

Ein hiesiger Stellmachermeister überbrachte mir Mitte Juni dieses Jahres zwei völlig erwachsene Raupen von *Cossus cossus* L. Aus der einen erhielt ich zur normalen Schlüpfzeit — Anfang August — den Falter. Die andere Raupe war zu dieser Zeit noch nicht verpuppt und lieferte erst am 23. Oktober einen kleinen männlichen Falter! Eine derart ungewöhnlich späte Schlüpfzeit hatte ich noch nicht Gelegenheit, bei dieser Art zu beobachten.

### 7. Eigenartige Beschuppung bei *Leucania lythargyria* Esp.

Während die Vorderflügel dieses Exemplars von *Leucania lythargyria* Esp. in nichts vom Typus abweichen, zeigen die Hinterflügel eine auffallende Erscheinung. Der Anarand derselben ist in breiter Ausdehnung (ca. 3 mm breit) mit braungrauen Flügelschuppen bedeckt; auch der Saum zeigt die gleiche braungraue Bestäubung, nur ist dieselbe hier sehr schmal und springt unregelmässig (an den breitesten Stellen etwa 1½ mm) in die Flügelfläche vor. Der übrige Teil der Hinterflügel entbehrt fast völlig der

Beschuppung, ist glashell und nur hier und da mit wenigen weissen Schuppen bedeckt.

Unterseits zeigen die Hinterflügel im Analteile und am Saume in gleich breiter Ausdehnung wie oben dichte schmutzigweisse Bestäubung; der übrige Teil ist durchsichtig und zeigt nur sehr schwache, spärliche Beschuppung.

Kopf, Fühler, Thorax, Leib usw. wie beim Typus.

### Zur Variabilität der *Saturnia*-Arten: *pyri* Schiff., *spini* Schiff. und *pavonia* L.

Von Oskar Schultz, Hertwigswaldau, Kr. Sagan.

#### *Saturnia pyri* Schiff. ab. *invittata* m.

Grundfärbung der Flügel wie beim Typus, dunkel nussbraun. Von diesem dadurch abweichend, dass die äussere Querlinie (Doppelwellenlinie) auf den Vorder- und Hinterflügeln völlig fehlt (= *invittata* m.). Während extrem entwickelte Exemplare dieser Abart unter der Stammform nur als besondere Seltenheiten auftreten, finden sich häufiger Uebergänge, welche Rudimente der erwähnten Querlinie, besonders in ihrem oberen Verlauf, noch erkennen lassen. — Koll. m. ♂ (Ungarn); Koll. Pilz-Heinrichau ♂♀ (Oesterreich).

#### *Saturnia pyri* Schiff. ab. *fulvescens* m.

Die rötliche Färbung im Apicalteil der Vorderflügel gelblich; die innere Begrenzung der schwarzen Ringe der Augenzeichnung, welche beim Typus karminrot ist, vielmehr gelblichbraun; die unmittelbare Umrandung der schwarzen Augenkerne heller als gewöhnlich, gelblich. Das Wurzelfeld der Vorderflügel braungelb; das Feld unterhalb des Ocellus der Vorderflügel zwischen der inneren und äusseren Querlinie licht bräunlichgelb. Die Grundfärbung der Hinterflügel von der Wurzel bis zu dem ausserhalb der äusseren Querlinie gelegenen, typisch dunkel gefärbten Submarginalfelde heller als beim Typus, bräunlichgelb. Der Saum sämtlicher Flügel, der beim Typus bräunlichgrau ist mit weisslicher Aufhellung nach innen, hier einfarbig, gelblich (= ab. *fulvescens* m.). — Koll. Pilz-Heinrichau ♀.

#### *Saturnia pyri* Schiff. forma *subdiaphana* m.

Unter dem Namen »*subdiaphana*« begreife ich diejenigen Exemplare von *Sat. pyri* Schiff., welche bei typischer Zeichnung die Gesamtfläche der Flügel nur äusserst dünn beschuppt zeigen, wodurch dieselben mehr durchsichtig erscheinen. — Aus überliegenden Puppen gewonnen.

#### *Saturnia spini* Schiff. ab. *fusca* m.

Auf den ersten Blick durch die starke Verdunkelung von der Hauptform zu unterscheiden. Zeichnung wie beim Typus.

Das ausserhalb der äusseren scharf hervortretenden Querlinie liegende Feld (Submarginalband) auf allen Flügeln tief braunschwarz; ebenso ist der unter dem Ocellus gelegene Teil des Mittelfeldes, sowie der Costalrand der Vorderflügel dunkler gefärbt als bei typischen Exemplaren. — ♂♀ Koll. Pilz.

#### *Saturnia spini* Schiff. ab. *contigua* m.

In meiner Sammlung ist eine Form vertreten, welche im Unterschiede von gewöhnlichen *spini*-Exemplaren auf allen Flügeln den Ocellus der äusseren Querlinie so angenähert zeigt, dass er dieselbe berührt (= ab. *contigua* m.). — Koll. m. ♂ (Ungarn).

#### *Saturnia spini* Schiff. ab. *oblitescens* m.

Sehr seltene Abart, bei welcher die Augenflecke die Neigung zum Verlöschen zeigen (= ab. *oblitescens*).

In der Koll. Pilz befindet sich ein Exemplar von *Saturnia spini* Schiff. (♀), bei welchem auf den Vorderflügeln die Ocellen in typischer Weise entwickelt sind; auf dem linken Hinterflügel tritt der Ocellus weniger deutlich (mehr verschwommen) hervor als auf den Vorderflügeln und auf dem rechten Hinterflügel fehlt er ganz bis auf eine geringe Spur der schwarzen Umgrenzung des Augenflecks\*).

#### *Saturnia spini* Schiff. ab. *microphthalmica* m.

Mit stark verkleinerten Ocellen.

Eine sehr interessante, stark aberrierende Form von *Saturnia spini* Schiff. (♀), für welche ich den Namen »ab. *microphthalmica*« in Vorschlag bringe, wurde von Herrn Klein gezogen und findet sich im IV. Jahresbericht des Wiener Entomologischen Vereins 1893 auf Taf. I Fig. 1 (nach Ober- und Unterseite) abgebildet. Die kolorierte Abbildung zeigt u. a. folgende, besonders auffallende Verschiedenheiten vom Typus:

Die Ocellen sind auf allen Flügeln in ihrer Grösse stark reduziert, etwa halb so gross wie bei gewöhnlichen Exemplaren. Die Augenflecke der Vorderflügel stehen auf tiefschwarzem Grunde, wie denn überhaupt fast das ganze Feld zwischen den beiden Doppel-Querlinien mit Ausnahme des Costalrandes tiefschwarz gefärbt ist. Auf den Hinterflügeln stehen die Ocellen in breiten, tiefschwarzen, unregelmässig gestalteten Ringen. Unterseits sind die stark verkleinerten Augenflecke ebenfalls von breiten schwarzen Rändern umgeben.

Diese bemerkenswerte Aberration schlüpfte nach zweijähriger Puppenruhe am 19. Januar 1893 aus Raupen, welche am 29. Juni 1891 von Herrn Klein bei Wolkersdorf nächst Wien gefunden worden waren (l. c. p. 3).

#### *Saturnia spini* Schiff. forma *subhyalina* m.

Äusserst schwach beschuppte, transparente Form (= f. *subhyalina*).

In der Koll. Pilz ein weibliches Exemplar, welches die Vorderflügel ganz normal dicht beschuppt zeigt, während die beiden Hinterflügel — der rechte in noch höherem Grade als der linke — sehr dünn beschuppt (zum Teil schuppenlos) sind und infolgedessen ein glasartig durchsichtiges, fettig glänzendes Aussehen gewonnen haben.

#### *Saturnia hybr. hybrida* O. albin.

Aus der Koll. Pilz wurde mir behufs Beschreibung ein kleines weibliches Exemplar dieses Hybriden übersandt, welches auf allen Flügeln ober- und unterseits stark verblasst ist; nur das Wurzelfeld aller Flügel ist von dieser Verfärbung ziemlich unberührt geblieben. Die grauen Farbentöne sind in ein unschönes Bräunlichgelb verfärbt worden, was sich in besonders starkem Grade in dem Apicalteile der Vorder- und Hinterflügel bemerkbar macht. Leib, Thorax usw. wie beim Typus.

#### *Saturnia pavonia* L. ab. *flavomaculata* m.

Im Apicalfelde der Vorderflügel fehlt der karmoisinrote Fleck und ist durch einen solchen von (orange) gelber Färbung ersetzt (= ab. *flavomaculata*).

\*) Eine im Besitz des Herrn Architekt M. Daub in Karlsruhe befindliche Abart von *Saturnia spini* Schiff. (♀), welche sich durch völlige Abwesenheit von Augenflecken auf allen Flügeln auszeichnet, ist von Gauckler in der illustrierten Wochenschrift für Entomologie Neudamm II p. 159 beschrieben und abgebildet und von Tutt (Brit. Lep. Bd. III p. 316) »ab. *obsoleta*« benannt worden.

In beiden Geschlechtern auftretend; selten, unter der Stammform.

**Saturnia pavonia L. ab. deflexa m.**

Unterscheidet sich dadurch vom Typus, dass der Ocellus auf allen Flügeln soweit saumwärts gerückt ist, dass er die äussere Querlinie, welche bei der Stammform ziemlich weit von der Augenzeichnung entfernt liegt, deutlich tangiert (= ab. deflexa). Die äussere Doppelquerlinie ist ganz wie beim Typus gestaltet: wellenförmig, gezähnt, nicht verbreitert.

Ich erwähnte diese Form bereits im Nyt Magazin für Naturvid. Christiania 1905 B. 43 H. II p. 116—117, ohne sie dort zu benennen. — Kleines ♀. Koll. m. e. l. Berlin.

**Saturnia pavonia L. ab. ♂ ochreofasciata m.**

Eine sehr auffallende Abart des Männchens.

In dem ausserhalb der äusseren gezähnten Querlinie befindlichen Felde (Submarginalfeld) der Vorderflügel ist die typisch braune Färbung durch orange-farbenes Pigment (gleich dem typischen Colorit der Hinterflügel) so völlig verdrängt, dass hier ein orange-gelbes Querband (= ab. ochreofasciata m.) entsteht, welches von dem karminroten Spitzenfleck bis zum Innenrand reicht und von den braunen Flügelrippen durchbrochen wird. — Type ♂ Koll. Pils-Heinrichau (Schlesien).

**Saturnia pavonia L. ab. ♂ decorata m.**

Eine sehr schön gezeichnete, männliche Form, welche hinter dem Submarginalband der Hinterflügel vor dem Saume deutliche, schmale, weisse, halbmondartige Kappenzeichnungen trägt, die nach aussen hin rötlich begrenzt sind. (♂ Schlesien) = ab. decorata m.

**Saturnia pavonia L. ab. ♀ saturator m.**

Sehr dunkle Form des Weibchens.

Der Saum aller Flügel im Unterschied zu typischen Exemplaren intensiv schwarzgrau, vor demselben ein sehr schmaler, deutlicher Querstreifen von lichter Färbung. Wurzelfeld, Mittelfeld unterhalb der Augenzeichnung, sowie das Submarginalfeld stark verdunkelt, schwarzgrau. Die weissen Felder typischer Exemplare heben sich von den dunkleren Flügelpartien sehr deutlich und scharf begrenzt ab: Die äussere wellenförmige Doppel-Querlinie sehr deutlich; die Ocellen wie beim Typus; Thorax, Brust, Leib dunkler als bei diesem (= ab. ♀ saturator m.).

Von der ab. infumata Newham ♀ (Ent. Rec. II p. 198. 1891; Tutt Brit. Lep. III p. 314) unterscheidet sich die ab. saturator m. dadurch, dass bei der ersteren dunklere Färbung auch die helleren Partien der Flügel überzieht.

**Saturnia pavonia L. ab. ♀ erythrina m.**

Die Grundfärbung der Flügel, auf welcher sich die typischen Zeichnungen deutlich und scharf abheben, ist ein mattes Rostrot, welches ganz gleichmässig die Flügelfläche bedeckt (= ab. ♀ erythrina m.). — ♀ Koll. m. (Schlesien).

**Saturnia pavonia L. ab. ♀ angustata m.**

Das dunkle Feld, welches auswärts der äusseren doppelten Querlinie liegt (Submarginalband), erscheint bei dieser Abart auf allen Flügeln stark verschmälert (ab. angustata), halb so breit wie bei entsprechend grossen typischen Exemplaren. Unterseits findet sich ausserhalb der deutlich entwickelten, gezähnten, äusseren Querlinie auf allen Flügeln so gut wie gar keine dunklere Beschattung. Das übrige typisch. — Koll. m. (♀♀).

**Saturnia pavonia L. ab. ♀ conversa m.**

Bei typischen weiblichen Exemplaren von Saturnia pavonia L. erreicht die innere Querlinie der Hinterflügel, ziemlich weit von der Ausmündungsstelle der äusseren Wellenlinie entfernt, den Analrand. Es treten jedoch auch aberrative Exemplare auf, bei denen die innere Querlinie mit der äusseren an der Ausmündungsstelle der letzteren zusammentrifft (= ab. conversa m.)\*. Im übrigen zeigt die ab. conversa keine nennenswerten Verschiedenheiten gegenüber typischen Exemplaren. — ♀ Koll. m. (Brandenburg); ♀ Koll. m. (Thüringen).

**Saturnia pavonia L. ab. defasciata m.**

Eine auffallende weibliche Abart, welche gewiss zu den bemerkenswertesten aberrativen Erscheinungen gehört, welche bisher bei Saturnia pavonia L. beobachtet worden sind: bei derselben sind beide Querbinden, die innere wie die äussere, erloschen (= ab. defasciata m.♀).

Statt der inneren doppelten Querlinie findet sich nur ein breiterer Schatten, welcher das Wurzelfeld abschliesst; das graue Wurzelfeld ist rötlich angelaufen, besonders auf den Vorderflügeln. Das dunkle Feld, ausserhalb der bei typischen Exemplaren auftretenden äusseren Querlinie gelegen, ist sehr schmal; es springt an den Rippen sowohl nach aussen wie innen zackig vor und ist einwärts (also da, wo sonst die äussere Querlinie verläuft) rötlich gesäumt. Der Flügelsaum ist gefärbt, wie bei typischen Exemplaren. Die rötlichen Apicalflecke auf den Vorderflügeln sind erweitert. Das Mittelfeld, in welchem der Ocellus steht, ist grau, schwach rötlich angehaucht; hellere (weissliche) Färbung findet sich nur in dem Raum zwischen dem das Wurzelfeld begrenzenden Schatten und der Augenzeichnung.

Was von den Vorderflügeln hinsichtlich der Färbung und Zeichnung gesagt ist, gilt in ganz gleicher Weise auch von den Hinterflügeln, nur dass hier die roten Apicalflecke fehlen.

Unterseits bilden die Vorderflügel eine graue Fläche, auf welcher sich die schwärzlichen Ocellen deutlich abheben. Das Basalfeld ist etwas dunkler gefärbt, wie der übrige Teil der Flügel. Zwischen Wurzelfeld und Ocellus nur wenig hellere Färbung. Das Saumfeld zeigt die gleiche Färbung wie oben; in dasselbe springt an den Rippen der Vorder- und Hinterflügel dunklere, graue Färbung zackig vor. Rötliche Bestäubung findet sich in breiterer Ausdehnung wie gewöhnlich im Apicalfelde der Vorderflügel, in schmäler Ausdehnung auch längs des Vorderrandes der Hinterflügel. Die innere Doppelquerlinie fehlt allen Flügeln völlig, die äussere Querlinie tritt nur auf den Hinterflügeln auf, grau bestäubt, kaum bemerkbar und ganz verschwommen.

Type Coll. Pils-Heinrichau (♀ vcn 65 mm Flügelspannung).

**Saturnia pavonia L. ab. identata m.**

Als wichtigstes Merkmal dieser seltenen Aberration dürfte in Betracht kommen, dass die äussere Doppelquerlinie auf allen Flügeln nicht wellenförmig (gezähnt) verläuft, sondern ungezähnt und meist auch verbreitert auftritt. Ich führe deshalb für

\* Bisweilen sind auch die beiden Querlinien der Vorderflügel zusammengelassen. So wurde von H. Gauekler in Karlsruhe ein Saturnia pavonia L. ♂ 1896 gezogen, welches die beiden Querbinden der Vorderflügel direkt unterhalb des Augenfleckes in eine einzige breitere Binde zusammengelassen zeigt. Diese Form ist in der Illustr. Wochenschrift für Entomologie (Neudamm) Bd. I 1896 p. 211 beschrieben und abgebildet und hat durch Tutt die Bezeichnung „ab. fasciata“ erhalten (Brit. Lep. III p. 315).

dieselbe die Bezeichnung »ab. identata« ein. Hierzu kommt, dass oftmals die Zeichnungscharaktere der Flügel weniger scharf, nur mehr verschwommen als bei typischen Exemplaren ausgeprägt und die Augenflecke der äusseren Querlinie angenähert sind.

Ich selbst erzog diese Abart nur einmal aus einer bei Bozen (Kalvarienberg) 1906 erwachsen gefundenen Raupe nach zweimaliger Ueberwinterung der Puppe; zwei weitere dieser Form zugehörige Exemplare sind mir aus Schlesien (kleines ♀, von nur 46 mm Flügelspannung) und dem Rhöngebirge (♂, 39 mm) bekannt geworden.

Herr Karl Frings (Bonn) gibt (Soc. Ent. Zürich XXIII No. 6 p. 45) weitere Fundorte dieser seltenen Form (aus dem Freien) an: Wiesbaden, Oberbayern, Harz, Schweiz (besonders Engadin), Rom, Finland, und bemerkt über die Entstehung dieser Abart im Freien: »Im Norden und im Gebirge mag die Form infolge der lange andauernden strengen Winter entstehen, in ebenen Gegenden Mitteleuropas und im Süden hauptsächlich durch mehrfaches Ueberliegen der Puppen.«

Herr Dr. Harry Federley (Helsingfors) gibt in seiner Schrift: »Lepidopterologische Temperaturexperimente mit besonderer Berücksichtigung der Flügelschuppen« (Festschrift für Palmén No. 16. 1905) eine gute Abbildung eines zu dieser Abart gehörigen, in Süd-Finland gefangenen weiblichen Exemplares auf Tafel II in Figur 9, welches in hohem Grade die charakteristischen Veränderungen dieser Abart zeigt, und

spricht die Vermutung aus, dass diese Aberration sich im Laufe der Zeit zu einer nordischen Lokalrasse entwickeln werde (l. c. p. 42).

Die ab. identata ist von Frings, Federley und anderen auch auf experimentellem Wege bei lange andauernder Einwirkung mässiger Kälte auf die Puppe erzielt worden.

**Saturnia pavonia L. ab. ♀ reducta m.**

Die Ocellen sind in ihrer Grösse stark reduziert, nur etwa halb so gross wie bei typischen Exemplaren gleicher Grösse (= ab. reducta). Zeichnung und Färbung typisch.\* — Coll. m. ♀♀.

Auch C. von Hormuzaki erwähnt aus seiner Sammlung ein ♀ dieser Art, welches kleinere Augenflecke als gewöhnlich zeigte (cf. Verhandlungen der Zool.-Botan. Gesellschaft Wien, 1897, p. 332).

**Saturnia pavonia L. ab. makropis m.**

Die ab. makropis zeigt die entgegengesetzte Erscheinung, wie die ab. reducta m.: sie ist durch ungewöhnlich grosse Ocellen ausgezeichnet. Die Augenflecke sind fast noch einmal so gross als bei gleichgrossen Exemplaren der Stammform und erscheinen in die Länge gezogen. Auf der Unterseite der Flügel tritt die gleiche aberrative Erscheinung zutage. — Coll. m. (grosses ♀ unbekannter Provenienz).

\*) Auch von Saturnia pavonia L. finden sich Exemplare, denen die Augenflecke völlig fehlen. Diese Form wird von Bond im Ent. X p. 1 (1877. Figur) als carpini var. beschrieben und von Tutt Brit. Lep. Bd. III p. 316 »ab. obsoleta« genannt.

**INSERATE**

**Vereinsnachrichten.**

**Entomologenverein Basel (Schweiz).**

Versammlung jeden Samstag im Lokal Restaurant Senglet, Gerbergasse, Ecke Leonhardsgasse. Sitzung je am 1. Samstag im Monat

Der Präsident:

T. Schierz, Basel, Münsterberg 11.

**Entomologischer Verein „Orion“ Berlin.**

Gegründet 1890. — Ueber 60 Mitglieder. Sitzung jeden Freitag Sofienstrasse 18 (Sofiensäle).

Gäste willkommen. Der Vorstand.

**Verein für Insektenkunde, Bielefeld**  
(früher entomol. Verein Lepidoptera).

Jeden 1. und 3. Mittwoch im Monat Versammlung im Restaurant Modersohn, Niedernstrasse. Gäste willkommen.

**Entomologischer Verein Braunschweig.**

Jeden 1. und 3. Dienstag im Monat Vereins-sitzungen im Restaurant „Kyffhäuser“.

Beginn 9 1/2 Uhr abends.

Gäste stets willkommen.

**„Aurora“, Entomolog. Verein, Breslau.**

Sitzung jeden Donnerstag 8 1/2 Uhr im Restaurant „Winkler“, Neue Schweidnitzerstrasse 7/8. Gäste stets willkommen.

**Entomolog. Verein „Iris“ zu Dresden.**

Im Vereinslokal „Hauptrestaurant des Zoologischen Gartens“, Tiergartenstrasse 1, finden Mittwochs von 8–11 Uhr abends **gesellige Zusammenkünfte**

statt, bei denen die dem Vereine zugegangenen literarisch-entomologischen Neuerscheinungen ausliegen. Am ersten Mittwoch jeden Monats ist Hauptversammlung, in der geschäftliche Dinge erledigt werden. Gäste sind willkommen Der Vorstand.

**Entomolog. Verein „Atropos“, Dresden.**

Montag den 17. Mai, abends 1/2 9 Uhr, Vereinsversammlung im Vereinslokal, Neumarkt 15: „Bayerische Krone“.

Gäste jederzeit herzlich willkommen.

**Frankfurter Entomologische Gesellschaft Frankfurt a. M.**

Versammlungen finden alle 14 Tage Freitag abends 9 Uhr im Restaurant Stier, Scharnhorststr. 18 statt.

Gäste stets herzlich willkommen.

**Lepidopterolog. Verein Frankfurt a. M.**

Sitzungen im zoologischen Garten, zurzeit Mittwochs, 9 Uhr abends.

**Frankfurter Entomologische Vereinigung.**

Die Vereinsversammlungen finden wieder wie früher alle 14 Tage am Dienstag 9 Uhr abends im Restaurant zum Hopfengarten, Scharnhorststr. 18 statt. Die nächste Versammlung am Dienstag den 25. Mai 1909. Zu anderer Zeit ist das Lokal nicht frei. Zu regem Besuch ladet ein

Der Vorstand

**Entomologenklub Freiburg i. B.**

Jeden Donnerstag Abend 9 Uhr Zusammenkunft im Hotel „Post“, Eisenbahnstrasse.

Gäste willkommen.

**Entomologische Vereinigung Freiburg i. B.**

Zusammenkunft jeden Dienstag 9 Uhr abends im Parkhotel. Interessenten stets eingeladen.

**Entomologischer Verein Fürth i. B.**

Regelmässige Versammlung am 1. Samstag im Monat; ausserdem jeden 3. Samstag im Monat Verwaltungs-Sitzung. Sitz des Vereins Gasthaus zum „Goldenen Schwan“, Marktplatz. — Gäste stets willkommen.

**Entomologischer Verein Hamburg-Altona.**

Die Neuwahl des Vorstandes ergab:

1. Vorsitzender: Herr Dr. Hasebroek

2. „ „ Kalbe

1. Schriftführer: „ Horch

2. „ „ Dührkoop

Kassenführer: „ Kujau.

Nächste Versammlung am Donnerstag den 20. Mai, abends 8 1/2 Uhr, Zeughausmarkt 35/37 I.

Gäste willkommen!

**Entomologischer Verein Gotha.**

(Eingetr. Verein.)

Sitzung jeden Donnerstag abend 8 1/2 Uhr im „Bayer. Bierhaus“, Karolinenplatz 1. Vorsitzender: W. Hesse, Bürgeraue 4. Schriftf.: L. Ebert sen., Mönchelstr. 31.

**Entomolog. Verein in Karlsbad.**

(Gegründet 1887.)

Vereinslokal: „Café Panorama“. Die Mitgliederzusammenkünfte finden jeden 1. und 3. Dienstag des Monats, abends 8 Uhr, statt. Gäste willkommen.

**Entomologischer Verein Krefeld**

(nicht mehr Club). Gegr. 1905

Sitzung alle 14 Tage im Rest. Lorenz Wolters, Burestr. Gäste willkommen.

**Entomolog. Verein „Fauna“ Leipzig.**

Sitzungen Montags 8 1/2 Uhr Stadt Nürnberg. Vereinsbibliothek ca. 700 Bände. — 128 Mitglieder.

Im Verein werden alle Insektenordnungen gesammelt und besprochen.

Gäste stets willkommen!

**Entomologische Vereinigung Liegnitz.**

Versammlungen finden jeden 2. und 4. Montag im Monat, abends 8 1/2 Uhr, in der Gorkauer Bierhalle statt. Gäste stets willkommen. Zuschriften erbittet

B. Eichler, Sofienstr. 8.

**Entomologischer Verein Limbach i. Sa.**

Gegründet 1884. 42 Mitglieder.

Sitz „Kubns Gasthaus“ Limbach. Vereinsabende jeden 1. und 3. Montag im Monat, abends 1/2 9 Uhr. Gäste sind stets willkommen.

**Entomologenklub Pforzheim.**

Jeden Samstag 1/2 9 Uhr Versammlung im Vereinslokal „Bräuhau-keller“. Gäste willkommen. Vorstand: Herm. Rometsch

Kaiser Friedrichstr. 63.

**Entomologische Vereinigung Plauen i. V.**

Vereinsabende alle 14 Tage Dienstags in Hühns Restaurant, abends 9 Uhr.

Gäste willkommen.



## Entomologen-Vereinigung für Turn und Umgebung.

Die nächste Vereinsversammlung findet am 22. Mai d. J. im Vereinslokal (Restaurant „Krone“) in Turn statt.

Vom 18. April d. J. ab jeden Sonntag gemeinsame Sammelausflüge ins Erz- oder Mittelgebirge. Für bestimmte Exkursionsleitung ist Vorsorge getroffen.

Der Vorstand.

## Stuttgarter Entomologen-Verein.

(Gegründet 1869).

Sitzung jeden Donnerstag Abend im Vereinslokal „Bauhütte“, Büchsenstr. 53. Gäste sind willkommen.

Entomolog. Verein „Polyxena“, Wien VII, Neubaugürtel 24/26.

Mitgliederzusammenkunft jeden Dienstag, 8 Uhr abds. Vereinszeitschrift erscheint monatlich und wird an Mitglieder kostenlos abgegeben.

An Vereinsabenden Vorträge, Diskussionen, Lebhafter Tauschverkehr. Reichhaltige Bibliothek steht den Mitgliedern zur Verfügung. Bücher werden an auswärtige Mitglieder versandt. Jahresbeitrag 5,20 Kr. Einschreibgebühr 1 Kr.

## Entomologische Vereinigung „Sphinx“ in Wien XVI,

Hasnerstrasse 69 (Richard Gärtners Gasthaus). Sitzung jeden Dienstag, abends 7 Uhr. Gäste stets willkommen.

## Entomologische Vereinigung Zeulenroda und Umgebung.

Sitzungen alle 14 Tage (Montags) im Café Rudolf (Tuchmarkt). Nächste Sitzung Montag den 17. Mai.

Gäste willkommen.

## Coleopteren u. a. Insektenordn.

### Wenn Sie

exotische Käfer billig kaufen oder tauschen wollen, so verlangen Sie meine Preislisten No. 9 und 11 gratis. Auswahlsendungen und jede Ankunft bereitwilligst. Frische Tiere und riesige Auswahl.

Friedr. Schneider, Berlin NW., Zwinglstr. 7.

### Im Tausch

abzugeben 35 000 paläarktische Käfer mit 17 000 Arten gegen exotische Grossschmetterlinge (auch Tütenfalter). — Suche auch Verbindung mit überseeischen Sammlern.

Fr. v. Friedenfeldt, Wien XII  
Hetzendorferstr. 55.

### Grosse Vogelspinnen

soeben wieder eingetroffen.

Heinrich E. M. Schulz, Hamburg 22  
Hamburgerstr. 45.

### Blaps gigas.

Davon gebe ab frisch getötete grosse Exemplare p. St. 5 Pf., 100 St. 4,50 Mk. Porto und Packung 25 Pf. extra.

Gustav Ugo, Varone-Ceole (Südtirol).

### Billige Coleopteren-Lose!

100 persische Käfer in 35 benannten Arten, davon viele bisher nicht im Handel gewesene Species der Gattungen Glaphyrus, Amphicoma, Julodis, Capnodis, Sphenoptera, Auringena und Phythoecia, ebenso seltene Tenebrioniden und Chrysomeliden, fast alles grosse, augengefüllte Tiere 25 Mk

50 persische Käfer in 25 Arten 12 Mk. Porto und Verpackung extra

Reichhaltige paläarktische Coleopteren-Preisliste (70 vierspaltige Seiten) mit vielen Seltenheiten und 37 preiswerten Losen auf Erfordern gratis und franko.

Georg Boidylla, Entomologisches Institut  
Berlin W. 35, Kurfürstenstr. 144.

Puppen von D. fascelina 1 Dutz. 40 Pf., Ap. crataegi 1 Dutz. 25 Pf. Porto etc. 25 Pf. Quercus-Raupen vergriffen.

Dr. Winkler, Bernkastel-Cues.

## Lepidopteren.

### a) Angebote.

#### PUPPEN:

Sesia sphecoformis . . .	3,50 Mk per Dtzd.
„ empiformis . . .	2,50 „ „ „
„ culiciformis . . .	2,50 „ „ „
Sciapt. tabaniforme . . .	3,— „ „ „
Graellsia isabellae . . .	3,— „ „ „ Stück

#### Eier:

Biston hirtaria p. Dtzd. 15 Pf., Saturnia pyri p. Dtzd. 40 Pf., 100 St. 2,50 Mk.

Ernst A. Böttcher

Berlin C.-2, Erüderstr. 15.

### Exoten-Eier!!

Zu gegebener Zeit liefern gut befruchtete Eier von folgenden Arten:

Act. luna . . .	Dtzd. 30 Pf., Walnuss,
„ selene . . .	250 „ „
Hyp. budleyi . . .	250 „ Eiche,
Att. jorulla . . .	40 „ Flieder, Liguster,
Plat. ceanothi . . .	80 „ Pflaume,
„ columbia . . .	400 „ Lärche,
Eacl. imperialis . . .	150 „ Kiefer, Lärche.

Vorausbestellungen erwünscht. Zuchtanweisung wird stets beigegeben. Marken aller Länder werden als Zahlung angenommen. Nur gegen Nachnahme oder Voreinsendung des Betrages.

Alois Zirps, Neutitschein, Mähren  
Titschgasse 19.

### Sofort abzugeben:

Eier von Agl. ferenigra forma nigerrima, rasserein, Dtzd. 1,50, 100 St. 10 Mk. Tausch nicht ausgeschlossen, dann gegen Vereinbarung.

C. Weiner, Bahnhofwirt  
Eller bei Düsseldorf.

Eier: tau 15, rubricosa 20 Pf. p. Dtzd., Porto 10 Pf. Raupen: M. francaonia 150 Pf. p. Dtzd. Puppen: M. francaonia 200, Psyche opacella 150, sepium 1,20, Chl. chloerata 200 Pf. p. Dtzd. Porto 30 Pf. Tausch.

H. Schröder, Schwerin i. M., Sandstr. 4b.

Von meiner diesjährigen Falterausbeute aus den Sabiner, Albaner Gebirgen, Abruzzern, Majella, bin ich bereit, auf jetzt erfolgende feste Bestellung im Herbst folgende Lose genau nur Ia. Falter abzugeben, und zwar für 25 Mk, 160 Mk Katalog oder 145 Mk gesp., für 50 Mk., 360 Mk. Katalog oder 300 Mk. gesp.

Diese Lose werden in erster Linie seltenste und beste Arten der Ausbeute enthalten, z. B. bessere Pieriden und Lycaena, M. arge, Chr. v. apennina, Org. v. corsica, Agr. spinifera, Leuc. hispanica, Taen. rorida, Grae. ephialtes, Plus. italica, Had. curoi, Hem. japygiaria, Teph. carpophagata, gelbe dominula-Formen, seltene Zygaenen, und werden nach meiner Rückkehr zuerst erledigt werden.

Ferner kann ich im Laufe der Saison das meiste des in meiner vorjährigen Liste über süd- und zentralital. Zuchtmaterial Angebotenen liefern und bitte ev. diese Liste von mir zu verlangen. In erster Linie berücksichtige ich die alsbald eingehenden Vorbestellungen.

F. Dannehl, zurzeit Subiaco  
Prov. di Roma, Italien.

S. augur und Sirex gigas Paar 50 Pf., juvenes Paar 40 Pf.

### Drolerus madidus

(Klg.), selt. Blattw., 10 ♂ 3, 10 Paare 5 Mk., Eupr. pudica, genadelt p. Dtzd. I. Qual. 2, II. Qual. 1 Mk.

### A. tau-Eier

100 St. 70 Pf. und Porto. — Auch Tausch gegen villica-Puppen oder spannw. Falter, auch andere Arctiden. Kaufe Schultiere immer in Mengen (nur I. Qual.) zu Händlerpreisen. — Anfragen Doppelkarte.

Theodor Voss, Düsseldorf  
Fürstentwallstr. 175.

Eier: M. calberlai 175; Raupen: S. pavonia v. merid. ex Camp. romana 150, trifolii desgl. 165; Puppen: Ph. apiformis 325 Pf. p. Dtzd.; Raupen L. camilla 175 Pf. p. Dtzd. Porto 25 Pf.

F. Dannehl, zurzeit Subiaco  
Prov. di Roma, Italien.

### EIER

von Taen. miniosa, Sp. mendica 10 Pf., Od. carmelita von sehr grossen ♀♀ 60 Pf. p. Dtzd. Puppen von Him. pennaria 60 Pf. p. Dtzd. Porto etc. extra.

Carl Hold, Barmen, Lichtenplatzerstr. 47 a

### Versicolora-Raupen,

nach 1. Häutung, Dtzd. 25, 100 St. 180 Pf. Porto 10 Pf.

Ed. Hopstock, Friedland, Böhmen.

### RAUPEN

von E. versicolora (3. Häutung) 25 St. 80 Pf., L. sibilla 25 St. 75 Pf. — In 14 Tagen A. pernyi-Raupen (3. Häutung) 25 St. 75 Pf. Ew. Wohlfahrt, Zeitz, Gartenstr. 33.

### Anth. pernyi-Eier

sofort abgebar p. Dtzd. 10 Pf. Porto extra.

Emil Zentsch, Neugersdorf Nr. 300  
am Büttnerborn.

### Had. gemina-Puppen

p. Dtzd. 2 Mk.; Raupen von Taen. populeti, halberw., p. Dtzd. 1,50 Mk.

Rangnow, Berlin N. 39, Sparrstr. 17.

Eier von Deil. euphorbiae v. paralias p. Dtzd. 15 Pf.

Raupen von Cosm. potatoria, sehr variable Falter ergebend, p. Dtzd. 35 Pf.

Puppen von Spil. menthastri (Frühjahrszucht) p. Dtzd. 30 Pf. Porto u. Packung Eier 10, Raupen u. Puppen 30 Pf. Vorauszahlung oder Nachnahme. Tausch gegen gespannte Falter Ia. Qual. erwünscht. Keine Erstsendung.

Oberveterinär Schmidt, Hanau a. Main  
Bogenstr. 13 I.

### Raupen

V. polychloros und B. neustria 20 Pf. per Dtzd., 100 St. 1,20 Mk. frei.

E. v. tiliaria 50 Pf. per Dtzd. Tausch.

V. Skorpion,

Kamenitz a. Linde, Böhmen.

Eier event. kleine Räupecchen von rhamnii 1 Dutz. 15 Pf. Raupen von oxyacanthae 1 Dutz. 40 Pf. Eulen-Raupen, geleuchtet, gemischt, 1 Dutz. 75 Pf. Ende Mai, Anfang Juni Raupen von Tox. pastinum 1 Dutz. Mk. 1, quercifolia 1 Dutz. Mk. 1, L. trifolii 1 Dutz. 35 Pf. Rhamnii in grosser Auswahl und alles Freiland. Spesen extra. Auch Tausch.

E. Fleischmann,  
Erfurt, Pfalzbürgerstr. 2.

### Freiland-Raupen!

Gebe Lasiocampa pini-Raupen in jeder Anzahl ab, 1 Dutz. 30 Pf., 10 Dutz. Mk. 2. Die Raupen werden nach jeder Bestellung im Wald gesammelt. Grösse je nach Wunsch.

Paul Harnesenz,

Nehesdorf b. Finsterwalde, N.-L.  
Nehme jetzt schon Bestellungen auf im Juni lieferbare, erwachsene Raupen von

### Dendr. pini

100 Stück 80 Pf., Puppen 100 St. Mk. 1, alles Freiland. Porto und Packung extra. Bei Mehrabnahme billiger. Versende nicht unter 50 Stück.

Jakob Grohé,

Mannheim, Rheindammstr. 47.

25 Neu-Guinea-Falter, nur grössere Falter, für 10 Mk.

Louis Haus, Herborn.

### G. quercifolia-Raupen

das Dutzend 70 Pf. hat abzugeben, auch im Tausch gegen anderes Zuchtmaterial. Porto und Packung 30 Pf.

Oskar Ehrlich,

Breslau, Gabitzstr. 33.

**Polla xanthomista vera-Raupen**  
nach 2. bis 4. Häutung Dtzd. 75 Pf. Porto  
und Verpackung 30 Pf. Genügend Vorrat.  
Flavicincta-Raupen vergriffen.  
Forstmeister *Wendlandt*, St. Goarshausen

**Aporia crataegi-Raupen**  
in jedem Stadium 15, Puppen 25 Pf., auf  
Wunsch mit Winternest.  
Erwachsene

**Arctia caja-Raupen und Puppen,**  
Raupen 40, Puppen 60 Pf.

**Bucephala-Puppen 20, chrysothorax-**  
**und neustria-Raupen 8 Pf.** Alles in Pfen-  
nigen per Dtzd. Betrag voraus oder Nach-  
nahme.  
*K. Peregrin*, Horic b. Königgrätz (Böhmen).

### Befruchtete Eier

von *Actias luna* von texanischen Freiland-  
raupen Dtzd. 25 Pf., 100 St. 1,75 Mk

Befruchtete Eier von *Agl. tau* (Freiland)  
Dtzd. 10, 100 St. 70 Pf. **Sat. pavonia**  
25 St. 15, 100 St. 50 Pf. **Lym. monacha**  
(Freiland) 100 St. 20 Pf., 1000 St. 1,75 Mk.  
Porto 10 Pf.

Von *Actias luna* schöne grosse spann-  
weiche Falter per St. 50 Pf., Dtzd. 5 Mk.  
Porto und Packung 30 Pf. Kleinere Auf-  
träge gegen Marken, grössere per Nach-  
nahme.

*Wilhelm Sieber*, Schwarau b. Reichenberg  
(Böhmen).

Zwei zwittrige

### Sph. ligustri,

wovon einer defekt, aus einer in Auflösung  
begriffenen Faltersammlung stammend, sind  
abzugeben. Desgleichen

### Eier

von *Anth. roylei* und *pernyi* ♂ × *roylei* ♀,  
von Faltern aus importierten Puppen stam-  
mend, Dtzd. 1,30 Mk. Auch im Tausch  
gegen Eier oder Raupen von *yamamai* oder  
*caja*. *Helms*, Dresden-N., Sebnitzerstr. 45 II.

### Ses. flaviventris.

Habe von dieser seltenen Art frisch ein-  
getragene und ausgewachsene Raupen im  
Frassstück per St. 1,25 Mk. abzugeben.

*J. Andorff*, Hamburg 4.

### Lim. populi-Raupen

sofort abzugeben per Dtzd. 4 Mk.

### Acr. lini-Raupen

nach 3. Häutung Dtzd. 7 Mk.

### Cat. pacta-Raupen,

gesund und kräftig, Dtzd. 7 Mk. Versand  
nur gegen Nachnahme. Porto und Ver-  
packung 30 Pf. Unter 1/2 Dtzd. jeder Art  
versende ich nicht.

*J. Andorff*, Hamburg 4.

### Versicolora-Eier

aus Freilandcopula abzugeben, eventuell  
kleine Raupen per Dtzd. 20 Pf. und Porto.  
Auch Tausch gegen europäisches Zeichen-  
material. Den Herren, die keine *pini*, *ja-*  
*cobaea* und *aulica* erhielten, zur Nachricht,  
dass mein Vorrat schnell vergriffen war.

Ein Schmetterlingswerk:

**Die Grossschmetterlinge Europas,**  
71 Tafeln mit 2000 Abbildungen und Text,  
gut gebunden und neu, von Prof. E. Hof-  
mann, für 20 Mk. abzugeben.

*Emil Roders*, Magdeburg-Buckau  
Schönebeckerstr. 107 a.

### Pernyi-Eier.

keine Inzucht, Dtzd. 15 Pf., 100 St. 1 Mk.  
*K. Lehmeier*, Elzsch, Baden.

### Aglia tau-Räupchen

Dtzd. 15, 50 St. 50 Pf., *Ocnaria japonica*  
Dtzd. 10 Pf.

*Fritz Umbreit*, Arnstadt (Weisse).

### Sat. pyri-Eier

von grossen Dalmatinern, sofort lieferbar,  
Dtzd. 25 Pf. Porto 10 Pf.

*L. Kress*, Fürth (Bayern), Amalienstr. 48.

## PUPPEN.

Direkter Bezug aus Algier von *Deil.*  
*mauretanic v. deserticola* p. Stück  
2 80 Mk. Verpackung frei. Porto 20 Pf.  
*Emil Kerler*, Stuttgart, Gutenbergstr. 118.

### Ornithoptera hecuba Köber

von den Key-Inseln, wirklich prima Stücke,  
ex larva, in Tüten das Pärchen 7,50 Mk.

### Gr. isabella-Eier,

von Spanien importiert, treffen in den nächsten  
Tagen ein.

*Emil Riemel*, München, Augustenstr. 41.

## Neue Sendung

von *West-Java* in bekannter vorzüglicher  
Qualität soeben eingetroffen. Solange der  
Vorrat reicht, liefere ich die Centurie zu  
16 Mk. Jede Centurie enthält: *Att. atlas*,  
gross, ex larva, *Kallima paralecta*, *Pap.*  
*peranthus*, *Ornithoptera*, *Neorina krishna*, *Acher.*  
*satanas*, viele *Papilio*s, *Euthalia*s, *Delias* etc.  
Seltene, günstige Gelegenheit. Nichts Un-  
scheinbares dabei.

Auch Tausch gegen Konvenientes.

*Emil Riemel*, München, Augustenstr. 41.

*O. fraxini*-Eier und *tiliae*-Puppen waren  
sofort vergriffen; dies den Herren, die keine  
mehr erhielten, zur Kenntnis. — Habe eine

### D. tiliae-Aberration

(Weibchen) Ia. Qualität, sauber gespannt,  
gegen Meistgebot abzugeben. Linker Vorder-  
flügel nur einen kleinen grünen Punkt, rechts-  
seitig zwei grosse wie bei normalen Stücken.

*Wilhelm Liewehr*, Neutitschein (Mähren)  
Fröhlichgasse 20.

### Raupen

von *C. dominula* 100 St. 2 Mk., *M. neustria*  
100 St. 1 Mk., *castrensis* 100 St. 1,25 Mk.,  
*grossulariata* 100 St. 1,50 Mk., *salicis* 100 St.  
1,20 Mk. Auch alles im Tausch abgebar.  
*H. Hopfe*, Nordhausen a. H., Hartenbergstr. 1.

Abzugeben

**Parascotia fuliginaria-Raupen**  
p. Dtzd. 1,20 Mk. Zucht leicht.

### Eier

von *Od. carmelita* p. Dtzd. 40, *Not. trepida*  
p. Dtzd. 20, *pavonia* und *tau* p. 100 St. 75,  
*Acr. abscondita* p. Dtzd. 100 Pf.

**Loph. cuculla-Puppen** p. Dtzd. 3,50 Mk.

*Il. Rangnou*, Berlin N. 39, Sparrstr. 17.

**Eier von B. crepuscularia ab. de-**  
**fessaria** p. Dtzd. 15 Pf. Porto extra.  
Tausch gegen Zuchtmaterial nicht ausge-  
schlossen.

*M. Gobbert*, Beuthen (O.-S.), Piekarerstr. 63 II.

### Eier

von *Actias luna* von import. Puppen  
p. Dtzd. 35 Pf., Porto 10 Pf., jetzt abzugeben  
*J. Löhner*, Oberhennersdorf 361  
b. Rumburg (Böhmen).

## PUPPEN

von *Pap. podalirius* und *machaon* zum Teil  
au Zweigen p. Dtzd. 1 Mk. Porto etc. 20 Pf.  
Auch im Tausch gegen mir fehlende Falter,  
z. B. *Dor. apollinus* ♂♀, *Pier. callidiée* ♀,  
*Anth. eupheno* ♂♀, *Char. jasius*, *Arg. pan-*  
*dora*, *Mel. japygia*, *Arct. fasciata*, *Arct. ma-*  
*culosa*, *Las lunigera*, *Sat. caecigena*, *Panth.*  
*coenobita*, *Gramm. bifasciata*, *A. lucida*, *Phorod.*  
*pustulata*, *Probl. ocellata*, *Cim. margarita*,  
*Cid. sagittata*.

*L. Weber*, R.-Eich b. Ellwangen (Württ.).

Sofort in Anzahl abzugeben

**Parn. apollo v. melliculus-Raupen**

p. Dtzd. 80, erwachsen 100 Pf. Porto etc. 30 Pf.  
*Anton Fleischmann*, Kumpfmühl K. 9  
bei Regensburg.

Habe abzugeben in grosser Anzahl

### P. modesta-Raupen

30, Puppen 40 Pf. p. St., *variabilis* Piller  
(illustris), *apollo*, *E. versicolora* im  
Tausch gegen bessere *Melitaea*en. — Später  
Raupen und Puppen von *diversata*.

*Kneidl*, Regensburg 214<sup>1/2</sup>.

## Im Tausch

gebe ab erwachsene *Ocn. detrita*-Raupen  
gegen anderes Zuchtmaterial oder Falter.  
*Fr. Pokorny*, Prag 355 II.

### Ap. crataegi-Raupen,

erwachsen 30, Puppen 40, Dendr. *pini*-Raupen  
30, Puppen 40 Pf., 100 St. jeweils 7facher  
Dtzd.-Preis. Porto und Verpackung 15  
resp. 25 Pf. Tausch erwünscht.

*Karl Essig*, Mannheim, Beltenstr. 23.

### Dominula-Raupen

(Freiland), erwachsen Dtzd. 20 Pf. abzu-  
geben. Porto und Verpackung 20 Pf.  
*Clemens Biehler*, Rosswein, Ruderstr. 21 I.  
Abzugeben

### D. fascelina-Raupen,

in Bälde Puppen, *O. fragariae*-Raupen,  
halberwachsen, gegen bar oder im Tausch  
gegen Zuchtmaterial oder exotische Falter  
von *Papilio*- und *Morpho*-Arten, eventuell  
Tausch gegen bessere Briefmarken. Ueber-  
einkunft brieflich.

*Rob. Pulvermüller*, Pforzheim  
Hagenschiesstr. 2.

### Eier

von *O. carmelita* und *L. cuculla* ab-  
zugeben p. Dtzd. 40 Pf. Tausch erwünscht.  
*Otto Stolz*, Chemnitz, Oststr. 7.

Abzugeben

### Eier

von *Att. orizaba* Dtzd. 40, 100 St. 280,  
*Sat. pyri* Dtzd. 20, 100 St. 100 Pf. Unbe-  
kannnten gegen Voreinsendung.

*Franz Sageder*, Höchst (Vorarlberg).

### EIER

von *Bombyx mori*, echter *Seiden-*  
*spinner*. Direkt von staatl. Seidenzucht-  
anstalt aus Frankreich, daher beste Rassen-  
kreuzung und gegen Bakterien desinfiziert.  
100 St. 30 Pf., 1000 St. 2 Mk. Porto be-  
sonders (10 und 20 Pf.).

*L. Mayer*, Graz (Steierm.)  
Landhausgasse 3 II (Schule).

Offiziere

befruchtete *Anth. pernyi*-Eier  
von grossen ♀♀ p. Dtzd. 10, 100 St. 80 Pf.  
*Joh. Voelmle*, Stuttgart-Karlsvorstadt  
Kelterstr. 35 a.

### Actias mandshurica-Eier

(garant. befruchtet) sind in ca. 2 Wochen  
lieferbar. Zucht mit Wallnuss leicht (wie  
selene oder luna) Dtzd. 4, 2 Dtzd. 7 Mk.

Garantiert befruchtete Eier folgender  
Arten kommen demnächst zum Versand:  
*Actias selene* Dtzd. 2,50, *Anth. roylei*  
2,50, *Att. orizaba* 0,50 (50 St. 1,60), *Att.*  
*splendidus* 2, *Smer. occidentalis* 5,  
*Smer. modestus* 3 Mk. — **Hybrid-**  
**eier:** *Act. mandshurica* × *luna* Dtzd. 3 Mk.  
*Dr. O. Meyer*, Hannover, Freiligrathstr. 6 I.

### Pap. darwinus.

**Puppen** dieses grossen prächtigen Falters  
noch abzugeben à St. 1,70 Mk.

*Dr. O. Meyer*, Hannover, Freiligrathstr. 6 I.

Abzugeben

### Raupen

von *Had. porphyrea* 60, *Lim. sibilla* 50 Pf.  
p. Dtzd., später **Puppen** davon je um  
20 Pf. mehr. — Auf

### Sm. ocellata-Eier

nehme ich Bestellungen entgegen p. Dtzd.  
10 Pf. Porto und Verpackung extra. Tausch  
erwünscht.

*Eugen Keller*, Karlsvorstadt-Stuttgart  
Kelterstr. 37.

### Eier:

*Od. carmelita* von Freilandcopula 100 St.  
3,60 Mk., Dtzd. 45 Pf., *Not. dictaeoides*  
zum selben Preise. — In ca. 8 Tagen Eier  
von *Drep. falcata* 100 St. 75, *Drep. lacer-*  
*tinaria* 100 St. 100 Pf. Porto 10 Pf. Alles  
auch im Tausch gegen Raupen von *Las.*  
*pruni* und Eier von *Agl. ab. nigerrima* (ganz  
schwarz).

*A. Richter*, Cöpenick  
Kais.-Aug.-Viktoriastr. 1.

**Falter Ia. 1909:**

Pap. hospiton à 200, Pap. xuthulus ♂ 250, ♀ 300, Char. jasius ♂ 120, ♀ 130 Pf., Deil. dahlii à 150 Pf. Alles in Anzahl und Ia. gespannt.

A. M. Schmidt, Stuttgart, Ludwigstr. 33.

**Puppen:**

Pap. machaon Dtzd. 70, Deil. euphorbiae Dtzd. 60, Sat. pyri ex Syrien à St. 30 Pf. in jeder Anzahl.

A. M. Schmidt, Stuttgart, Ludwigstr. 33.

**Eier**

von Drymonia chaonia Dtzd. 20 Pf. Actias artemis Dtzd. 6 Mk.

A. M. Schmidt, Stuttgart, Ludwigstr. 33.

**Im Tausch**

abzugeben: 1 1/2 Dutzend Puppen von Cuc. asteris gegen andere Puppen oder sonstiges Zuchtmaterial.

F. Schleiss, München, Elisabethstr. 2 II.

**Eier**

von Xylom. conspicillaris Dtzd. 30 Pf., Phigalia pendaria Dtzd. 15 Pf.

**Raupen**

(Freiland) von Emydia striata Dtzd. 40 Pf., Porto 10 resp. 20 Pf. Am liebsten im Tausch gegen Zuchtmaterial oder Ia. paläarktische Falter. Fr. Heymer, Langen b. Darmstadt Blumenstr. 11.

**Riesen-Falter**

von Sat. pyri (Dalmatiner), gespannt, Ia. Qualität, 50 Stück und ein prima Pärchen von Act. selene, gespannt, en bloc samt Porto und Packung für 18 Mk. gibt ab gegen Voreinsendung oder Nachnahme.

Othmar Aynedter, Stockerau b. Wien Manhardtstr. 40 (Nied.-Oesterr.).

**Eier.**

Nehme Bestellungen auf sicher befruchtete Eier von Per. matronula entgegen, garantiert keine Inzucht, per Dtzd. 1 Mk., 100 St. 7 Mk., nebst ausführlicher Zuchtanweisung nach meiner Methode, lieferbar Ende Mai, Anfang Juni.

Friedrich Petraschk, Dresden 19 Pohlandstr. 38.

**Habr. scita-Puppen**

gibt ab das Dutzend zu 1,50 Mk. inkl. Porto und Packung. Auch würde einige im Tausch gegen bessere Sachen abgeben.

Heinrich Schlegel, Steinschönau (Böhmen) Langedgasse 163.

**Raupen aus Oberitalien,**

im Freien gesammelt: Bomb. quercus var. ? 30, trifolii ab. oder v.? 80 Pf. p. Dtzd.

Sat. pyri-Eier von Riesen-Freiland-♀♀ per Dtzd. 15, 100 St. 90 Pf. Futter: Weide, Kirsche, Birne etc. Porto 25 resp. 10 Pf. extra.

NB. — Die in No. 4 der Zeitschrift offerierten Raupen sind vergriffen, dies den Herren zur Nachricht, welche noch keine Sendung erhielten.

Gustav Ugo, Varone-Ceole, Südtirol.

**Erminea-Eier**

Dtzd. 40 Pf.

**Lim. populi-Raupen**

Dtzd. 1,75 Mk. Porto und Packung extra. Nachnahme.

Unzicker, Apotheker, Blieskastel (Pfalz).

**yamamai**

Abzugeben 6 Dtzd. Raupen von nach 2. und 3. Häutung à 1,20—1,50 Mk. per Dtzd.

5 Dtzd. Puppen von

**Cat. sponsa**

à 1,40 Mk. per Dtzd. Porto und Verpackung extra. A. Reichenbach, Gutach.

Habe jetzt abzugeben prächtige

**Raupen**

von Las. otus vor der letzten Häutung 6 St. frei 3,30 Mk., nach der letzten Häutung 6 St. frei in Postkiste 4,30 Mk.

Puppen sind, weil zu schwer, nicht gut zu versenden. Raupen fressen Eiche.

**Puppen:**

Cat. nymphagoga 6 St. frei 200 Pf., Cat. conversa 6 St. frei 240 Pf., Cat. diversa 6 St. frei 300 Pf. Van. polychloros, südliche Form, per Dtzd. frei 120 Pf.

**Für Juni-Juli:**

Puppen von M. croatica, Sommer-Genera-tion, bald die Falter ergebend, 6 St. frei 450, Zethes S.-G. 6 St. frei 600, Eur. adu-latrix 6 St. frei 100, Leuc. stolidi 6 St. frei 200, Pl. ni 6 St. frei 200, Xanth. malvae 6 St. frei 300 Pf.

Alle diese Puppen ergeben sehr bald und leicht die Falter. Die Art der Behandlung gebe ich jeder Sendung bei. Bei weniger als 6 St. einer Art berechne ich Porto und Packung mit 30 Pf. extra.

Später mache ich noch andere Arten Puppen bekannt.

Franz Rudolph, Naturalist, Gravosa (Süd-Dalmatien).

Aus

**frischen Originalpartien**

empfehle ich folgende

**Prachtfalter und Seltenheiten**

in guten, gespannten Stücken:

Papilio caiguanabus ♂	Cuba	7,—	Mk.
" devilliersii ♂	"	20,—	"
" crespontinus ♂	"	2,—	"
" celadon ♂	"	4,—	"
Megalura eleucha ♂♀	"	1,—	"
Doxocampa idyia ♂	"	2,—	"
Hypna iphigenia ♂	"	2,—	"
Papilio lenaeus ♂	Peru	8,—	"
" zagraeus ♂	Peru	12—14,—	"
Morpho rhetenor var.			
" cacica ♂	"	12—18,—	"
" didius ♂	"	4,—	"
Papilio taiwanus ♂	Formosa	1,20	"
" annaeus ♂	"	3,—	"
Ixias insignis ♂	"	—,70	"

Athlethis semialba ♂, grösste Satur-nide Afrikas, braun, rosa, weiss, do. IIa. Qual., gut repariert 20—30,—, Hemileuca electra ♂, reizende kalifornische Novität!!

Preise netto, Porto und Packung extra!

Ausführlicher Katalog exotischer Lepidopteren mit Autoren und Fundorten, Preis 0,50 Mk.

Naturhist. Institut „Kosmos“ von Hermann Rolle Berlin W. 30, Speyererstr. 8.

**RAUPEN:**

Purpurata, quercus, caja versende je 2 Dtzd. zu 1 Mk., trifolii 3 Dtzd. 1 Mk., quercifolia p. Dtzd. 1 Mk., Apat. iris p. Dtzd. 2 Mk., Lim. populi p. Dtzd. 3 Mk. Einlaufende Bestellungen werden nach Reihenfolge des Eingangs erledigt. — Der Versand für dominula ist geschlossen. Es konnten alle Bestellungen auf Raupen erledigt werden; die noch rückständigen Puppen gelangen nächstens zum Versand.

Jean Roth, Fürth i. Bayern.

Raupen von Ap. iris p. Dtzd. 130 Pf. Porto und Packung 30 Pf.

Fr. Nürnberger, Mühlhausen i. Th. Weinbergstr. 30.

Eier: A. tau 50 St. 40, 100 St. 75 Pf. Raupen: B. pomonaria (halb erwachsen) 75, später (erwachsen) 120 p. Dtzd. Alles Freiland. Porto etc. extra. Tausch. J. M. Dummough, Berlin W. 30, Motzstr. 6.

**Achtung!**

Wertvolles Zuchtmaterial habe abzugeben: garantiert echte Freiland-Eier der Kreuzung nigerima ♂ × Agl. tau ♀ p. Dtzd. 75 Pf., 100 St. 4,50 Mk., nigerima ♂ × nigerima ♀ p. Dtzd. 1,50 Mk., Agl. tau p. Dtzd. 10, 100 St. 75 Pf. Zuchtanleitung nach meiner Behandlung leicht und erfolgreich. Versand per Nachnahme. Vorausbezahlung bevorzugt. Auf Wunsch gebe auch Eier von 2—3 ♀♀ ab.

Karl Köthe, Mühlhausen i. Thür., Gierstr. 7.

Verkaufe erwachsene Raupen von

**Call. dominula**

25 St. 50 Pf. Puppen zum doppelten Preis. Im Tausch oder gegen bar

zu 1/3—1/2 nach Stgr. oder gegen mir fehlende Raupen, Puppen oder Eier offeriere

**Falter**

Ia. e. I. 1909:

P. podalirius, hospiton, machaon, rumina, polyxena, cardamines, edusa, hyale, jasius, egeria, amphidamas, jolas, M. tityus, S. ligustri, Ch. elpenor, porcellus, tiliae, ocellata, populi, C. bicuspis, erminea, vinula, carmelita, cuculla, dromedarius, S. pyri, E. versicolora, pudibunda, E. ilicifolia, A. leporina, T. ludifica, M. persicariae, C. purpureofasciata, L. obsoleta, S. maritima, O. vacini, C. verbasci, prenanthis, argentea, artemisiae, A. myrtilli, Ps. lunaris, S. bilunaria, tetralunaria, B. stratarius, A. betularia, T. innotata, satyrata, castigata, albipunctata, assimilata, lariciata, E. vernana, A. maculosa, A. caesarea, Rh. purpurata, A. hebe, villica, aulica, Sp. mendica, pernyi etc.

Janensch, Fürstenwalde a. d. Spree Viktoriast. 4.

**FrISCHE Tütenfalter!**

Aus verschiedenen Neu-Eingängen sind in Anzahl in Ia. Exemplaren abzugeben:

Papilio cilius 100, helenus 25, satapes 75, chaon 40, parkinsoni 175, ormenus 120, ab. amanga 500, peledorinus 125, euchenor 100, peranthus 150, autolyeus 3,50, paris 60, ganesha 70, androcles 500, Mylothris rubricosta 170, Pieris severina 20, Danais chrysippus 15, Teracolus antigone 100, eris 70, puniceus 300, achine 75, auxo 75, eupompe 80, aurigineus 75, Acraea meyeri 275, Hestia lynceus 50, Actias selene 175, maenas-letto 450, mimosae 325, isis 600 Pf.

Ferner Centurien, undeterminiert, nur gute Qualität in vielen Arten:

Ost-Sumatra, 100 St. 12, West-Java 12, Ceram 15, Nord-Indien 12 Mk.

Naturhist. Museum Thale (Harz) Abteil. Naturalien-Vertrieb.

**Höchste Seltenheit.**

Ornithoptera goliath ♂♀, Preis nur 250 Mk., ferner Ornith. pegasus ♂♀ e. I. 6, hephaestus 1,50, croesus ♂♀ 13,50, Pap. veiovris 12, eucelades 6, ormenus ♂ 1, ♀ 3,50, ab. onesimus ♀ 8, ab. amanga ♂ 7, v. pandion ♂♀ 4, ab. polydorinus ♀ 7, v. othello ♂ 2, ulysseus ♂ (prächtigt blau) 5, autolyeus ♂ 3, ♀ 4, blumei ♂ 2,50—4, ascalaphus ♂ 1,50, androcles ♂ (prächtigt) 3—6 Mk. und viele andere Arten sende gerne zur Ansicht.

H. Scharch, Ronneburg-Friedrichshaide, S.-Altenb.

**Fugax-Raupen**

p. Dtzd. 80 Pf., 50 St. 3 Mk., nach erster Häutung p. Dtzd. 1 Mk., nach 2. Häutung 1,50 Mk. Porto 25 Pf. Ocn. japonica-Raupen 50 St. 50 Pf.

Fr. Carl, Erfurt, Boyenstr. 10.

**Parn. honrathi-alburnus Stichel**, frisch vom Pamir eingetroffen, nach Qualität und Schönheit.

**P. nordmanni** ♂ 12 Mk.  
In Erwartung **Las. vaucheri** ex Marokko, abgebar durch  
**W. Niepelt**, Zirlau (Schlesien).

## Billigste Falter

Für nur 16 Mk. liefere ich  
**100 gespannte Tagfalter Ia. Qualität**  
(viele ex larva)  
in über 50 Arten, nur aus Südfrankreich und Korsika,

mit genauer Fundangabe, darunter viele Seltenheiten. Ebenso 100 gespannte Heteroceren (Schwärmer, Spinner, Eulen, Spanner, Zygaenen etc.) mit vielen seltenen Arten, die einzeln über 4 Mk. bis 15 Mk. Katalogwert haben, für nur 20 Mk.

100 Tagfalter in Tüten 10 Mk., 100 Heteroceren, genadelt (ungespannt) 12 Mk.  
Versand gegen Nachnahme.  
Erhalte viele Anerkennungen.

**Ch. Gerings**, Gärtnerei, Nizza (Frankr.)  
Rue des Prés 7.

## Actias artemis.

Befruchtete Eier dieses herrlichen Paläarktischen, reichlich gezählt, per Dtzd. 4,50, 25 St. 7 Mk., 100 St. nach Uebereinkunft. Raupen p. Dtzd. 5 Mk. Alles sofort abgebar. Starke importierte Cocons à 3,50, spannhewe Falter à 6 Mk.

**Saturnia atlantica ex Algier.**  
Befruchtete Eier, reichlich gezählt, p. Dtzd. 6 Mk., Raupen p. Dtzd. 8 Mk. Beide Zuchten leicht und lohnend.

## Epiphora bauhiniæ.

Befruchtete Eier Ende Juni p. Dtzd. 2 Mk., Sat. pyri-Eier p. Dtzd. 20 Pf., 100 St. 1,20 Mk., pavonia 10 resp. 50 Pf. Nachnahme. Tausch gegen gutes Faltermaterial.  
**Kurt John**, Leipzig-R., Lilienstr. 14.

## Gelegenheitskauf.

**Schmetterlings-Sammlung**, Schrank mit 32 Kästen, enthaltend ca. 1500 paläarktische tadellose Falter, viele Seltenheiten darunter, für den billigen Preis von **275 Mk.** zu verkaufen. Besichtigung gern gestattet. Ferner abzugeben

### Spulers Werk, Spannbretter etc.

Besonders geeignet für Interessenten in Schlesien. Offerten erbeten an  
**F. Theubert**, Prokurist, Gleiwitz  
Keithstr. 16 II.

## Im Tausch

gegen Zuchtmaterial schöne Falter von  
**Simpl. rectalis**  
abzugeben.

**Entomologische Vereinigung Zwickau i. S.**  
per Adr. Rud. Kuhn, Bautechniker,  
Bockwa b. Zwickau i. S., Brauerreistr. 6.

## Befruchtete Tagfalter-Eier:

Rhamni, Chrys. phlaeas, dorilis Dtzd. 20, 100 St. 150 Pf.

Auch andere Tagfalter-Eier.

**Erwachsene Dendr. pini-Raupen**  
Dtzd. 40, 100 St. 300 Pf. Puppen 50,  
100 St. 350 Pf. Tausch erwünscht.

**Albrecht**, Berlin O. 34, Kochhannsstr. 38.

## Saturnia pyri-Eier

von sehr grossen syrischen Faltern, Dtzd. 30 Pf. Nur gegen Voreinsendung des Betrages in Briefmarken. Porto 10 Pf.

Keine Inzucht!

**Otto Popp**, Karlsbad, Sprudelstrasse.

Sofort abgebar

### A. maculosa-Puppen

Dtzd. 3 Mk. A. maculosa-Falter, spannhweich, per ♂ 1 Mk. Auch Tausch gegen Falter und Puppen.

**C. Pernold**, Wien-Döbling, Saileräckerg. 35.

## Cat. fulminea-Puppen

somit abgebar.

Gross und kräftig, **garantiert den Falter ergebend**, per Dtzd. 3,50 Mk

**H. Scoboda**, Wien XV, Goldschlagstr. 30 II/26.

Erwachsene

### Rhyp. purpurata-Raupen

liefert in jeder Anzahl Dtzd. 40 Pf., 3 Dtzd. 1 Mk. Porto und Packung 25 Pf. Auch Tausch, dann ist der Preis derselben etwas höher. Lieferbar in ca. 14 Tagen.

NB. — Unbekannten Bestellern nur per Nachnahme oder Voreinsendung des Betrages.  
**Leonh. Zink**, Schwabach b. Nürnberg.

25 St. **A. purpurata-Raupen**, erwachsen, 1 Mk. franko hat abzugeben

**Karl Bruder**,  
Kaiserslautern, Alleestr. 41.

## Schönste Papilio!

Riesen feinsten Qualität in Tüten:

**Ulysses typ. 4,50, blumei 3,50 Mk.**

Weniger gute Qualität billiger.

**Dr. Rudolf Lück**, Breslau XIII.

## Eier, Raupen, Puppen!

**Eier** (Ende Mai): S. populi 10 (60), tiliae 15 (100), ligustri 15 (100), D. erminea 40 (300), Anfang Juli: **Per. matronula 100 (750).**

**Raupen** (Mai-Juni): Lem. dumi 150, sponsa 80, S. populi 30, tiliae 40, ligustri 40, erminea 150, quercifolia 100, matronula klein (Juli) 120 (900), B. mori 15 (100), neustria, monacha, dispar 20 (100). Raupen 1/2 bis 3/4 erwachsen.

**Puppen** (Mai-Juni): C. sponsa 160, nupta 100, fraxini 250, elocata 140, quercifolia 160, porphyrea 100, caecimacula 150, B. mori 30 (200), neustria, monacha, dispar 25 (150).

Preise überall in Pfennigen per Dtzd. In () per 100 St. Porto für Eier 10, Raupen und Puppen 25, Nachnahme 20 Pf. mehr.

Aufträge erbitte bis 20. Mai, für Matronula bis Mitte Juni. Nur gegen Voreinsendung oder Nachnahme.

**Habisch**, Baumgarten P. Falkenberg O.-S.

Prächtige

## Agria tau-Aberrationen:

ab. nigerrima ♂♀, extremste Form, ab. dealbata ♀, ab. melaina ♂ (♀ vergriffen), ab. weissmanni ♂♀, ab. hauderi ♀, nigerrima ♂ mit äusserst stark verdunkelten Hinterflügeln. Sämtlich e. l. 1909. Preis nach Uebereinkommen.

**Hans Huener**, Linz a. D., Stockhofstr. 30.

## Quercus-Raupen.

4 Dtzd. **Bomb. quercus** (Freiland) per Dtzd. 40 Pf., Porto 25 Pf. Nur gegen Voreinsendung des Betrags.

**Josef Edelmann**, Bühl (Baden), Rheinstr. 8.

**Raupen:** A. caja 30, potatoria 40, B. quercus 40 Pf. per Dtzd.

**Puppen:** Pap. machaon 80, bucephala 30 Pf. per Dtzd.

**Eier:** ligustri 15, tiliae 15, populi 10, ocellata 10 Pf. per Dtzd. Porto und Verpackung extra. Es werden alle Aufträge erledigt. Lieferung von Ende Mai bis Mitte Juli.  
**E. Kiebreiter**, Brandenburg a. H.

## Charaxes jasius.

Liefere erwachsene, sehr grosse Raupen das Dtzd. für 6,50 Mk., nebst Futter.

Puppen Dtzd. 8 Mk., Porto 50 Pf., gegen vorherige Einsendung des Betrages in Briefmarken.

**Ch. Gerings**, Gärtnerei, Nizza (Frankr.)  
Rue des Prés 7.

## Sat. pyri-Puppen

p. Dtzd. 2,50 Mk., spannhewe Falter p. St. 30 Pf., später **Eier** p. Dtzd. 25 Pf. zuzüglich Porto

**Rich. Dieroff**, Zwätzen (Elster).

## Seltene Papilios

abzugeben, nur in einzelnen Stücken vorhanden. Preise netto in Mark. **Nobilis** ♂ 24, **rex** ♀ 60, **mackinnoni** ♂ 8, **aethiops** ♂ 8, **hecateus** ♂ 12 ♀ 18, **ptolychnus** ♂ 10 ♀ 15, **ariel** ♂ 13 ♀ 20, **laarchus** ♂ 10 ♀ 18, **hictaon** ♂ 7, **gelon** ♂ 10, **montrouzieri** ♂ 6 ♀ 8 Mk.

**Wilhelm Niepelt**, Zirlau b. Freiburg (Schles.).

## Billigste Falter aus Tibet.

Tütenfalter aus Tibet und China, meist II. Qualität, mit seltenen Papilios, Goneteryx, Limenitis etc. gebe in Posten von über 200 Stück für nur 16 Mk. Nachnahme.

**Ch. Gerings**, Gärtnerei, Nizza (Frankr.)  
Rue des Prés 7.

Gebe ab exotische Tagfalter, Syntomidae, Agaristidae, Bombycidae, Noctuidae, Uranidae, Geometridae, dann paläarkt. Microlepidopteren, paläarkt. und exotische Käfer. Alles in sehr grosser Auswahl und genau bestimmt. Sende auch zur Ansicht.

**T. Frass**, Wien XII, Hetzendorferstr. 55.

## Arctia flavia u. quenselii!

Von im Hochgebirge gesammelten nur kräftigen, natürlich entwickelten Paaren liefere Ende Juli sicher befruchtete Eier p. Dtzd. Mk. 1.20, 2 Dtzd. Mk. 2.30, 50 St. Mk. 4.50 portofrei.

Vorausbestellung erwünscht.

**H. Roth**, Mitgl. 633, Cannstatt,  
Badstrasse 16.

## Anth. pernyi-Eier

von kräftigen Faltern 25 St. 25 Pf., 100 St. 80 Pf. Porto extra.

**Max Rudert**, Chemnitz, Mühlenstr. 47.

## b) Nachfrage.

## Bin stets Käufer

von lebenden Eiern, Raupen, Puppen von nur grossen Arten  
**exotischer Schmetterlinge.**

Suche Verbindung mit Grosszüchtern oder direkten Sammlern in fremden Ländern, da Wiederverkäufer bin. Ausführliche Offerten mit Preisen, wo man auf seine Rechnung kommt, werden berücksichtigt.

**R. E. Schreiber**,  
Leipzig, Königsplatz 7.

Vogelfutter, Käfige, fremdländische Vogelhandlung, entomologische Bedarfsartikel.

Das Zoologische Institut München (alte Akademie) sucht **Puppen oder frisch ausgeschlüpfte Schmetterlinge**, ♀ u. ♂ getrennt, von

**Pygaera curtula**

**P. anachoreta**

**P. pigra**

zu Züchtungszwecken zu kaufen.

**Prof. R. Hertwig.**

Zu kaufen gesucht: 1—2 Dtzd. lebende ausgewachsene **Raupen** von **Z. pyrina**. **Falter:** Tortr. ferrugana, Agr. vestigialis, C. processionea, C. cossus. **Käfer:** Prion. coriarius, Tox. meridianus, Piss. piniphilus, Valg. hemipterus, S. atrata, C. marmorata.

Um Offerten bittet

**E. Vasel**,

Hann. Münden, Forstakademie.

Suche zu kaufen: **Befruchtete Eier** von **Catocala fraxini**, 100 Stück.

**M. Hausmann**,

Berlin, Libauerstr. 21.

Suche **biologisches Material** von der Apfelgespinnstmotte und anderer Arten **Kleinschmetterlinge**, welche als Obstbauschädlinge auftreten, sowie einige leere Nester von Porth chrysothoea und Rindenstücke mit Gelegen von O. dispar.

**E. R. Naumann**,

Mittelbach, Bez. Chemnitz.

Suche im Tausch und gegen bar zu erwerben: *Erwachsene Raupen von Euproctis chrysothorax* und *Lymantria dispar*. Offerten mit Preisangabe. M. Rühl, Zürich V.

Suche im Tausche oder gegen Cassa

## Ia. Falter

oder lebende Puppen, besonders von *Doritis*, *cleopatra*, *jasius*, *nerii*, *galli*, *celerio*, *otus*, *isabellae*, *flavia*, *hebe*, *matronula*.

Internat. Insekten-Börse, Berlin  
Friedrichstrasse 159.

Kauft jederzeit Käfer-Riesen und sonstige bizarre Insekten.

## Aberrationen, Zwitter etc.

sämtlicher Familien

kaufen oder tauschen stets zu allerhöchsten Preisen. Um Ansichtssendung bitten

Dr. O. Staudinger u. A. Bang-Haas  
Blasewitz-Dresden.

Zur Ergänzung meiner Spezialsammlung aller

## Papilioniden sämtlicher

Faunengebiete

sind mir Offerten von Neuheiten, Varietäten und Aberrationen sowie ganzer Lokalitätslose erwünscht.

Felix Ney, Aachen, Stephanstr. 61.

## Spezialitäten-Sammler!

Zur Bereicherung meiner Spezialitäten-Sammlung von interessanten

### Aberrationen, Zwittern und Hybriden der Paläarktischen Fauna

kaufe stets zu höchsten Preisen oben genannte Stücke. Namentlich sind mir interessante Stücke aus den Familien der *Arctiiden* (Bären), *Sphingiden* (Schwärmer), *Bombyciden* (Spinner) und *Noctuiden* (Eulen) erwünscht.

Vergüte bei Ansichtssendungen Porti und sonstige Auslagen. Eventuell stehe ich im Tausche mit tadellosen Exemplaren seltener Arten zur Verfügung. Ansichtssendungen und Angeboten sieht dankend entgegen

Franz Philipps, Köln a. Rh., Klingelpütz.  
Mitglied Nr. 62.

## Zygaenidae.

Zygaeninae und Chalcosinae der ganzen Welt in Serien von 10–50 Stück jeder Spezies sowie einzelne aberrative Stücke suche jederzeit im Kauf. Für interessante Ansichtssendungen vergüte ich das Porto.

H. Burgeff, Jena, Botan. Institut.

## Verschiedenes.

### Mitteilung.

Zur gefl. Nachricht auf verschiedene Anfragen, dass ich auf die

### importierten Japaneier

(fugax, yamamai) keine Garantie für Befruchtbarkeit gegeben hatte, da dies unmöglich ist. Übernahme diese nur auf hier erzielte Exoteneier.

Dr. O. Meyer, Hannover, Freiligrathstr. 61.

Allen Bestellern von *M. aurinia*-Puppen zur Nachricht, dass der Vorrat von 12 Dtzd. sofort vergriffen war.

Emil Dornis, Frankfurt a. M.

Den vielen Herren Reflektanten auf meine Falter teile mit, dass selbe sofort vergriffen waren.

Jos. Zangl, k. k. Postoberofficial  
Innsbruck.

Abzugeben gegen annehmbares Gebot:

HOFMANN, Schmetterl. Europas, II. Aufl., gut erhalten, Originalband.

BERGE, Schmetterlingsbuch, neueste Auflage, wie neu, Originalband.

Karl König, Karlsruhe, Weltzienstr. 29.

Mein vierteilig zusammenlegbares,  
automatisches

## „Blitz-Netz“

System Bechter

zeichnet sich vor allen anderen Fangnetzen durch überraschend schnelle und bequeme Handhabung aus. Vermöge seiner äusserst zweckmässigen Konstruktion öffnet und schliesst es sich im Moment automatisch durch einen einzigen Griff und ist daher auch im pressantesten Notfalle blitzschnell zum Fange bereit oder in der Tasche untergebracht. Es passt an jeden beliebigen Stock oder Schirm und ist auch ohne Stock gleich bequem zu benutzen, dabei ein Zuklappen resp. Abrutschen völlig ausschliessend. Für die Reise und den Geleitetssammler geradezu unentbehrlich. Viele Anerkennungen hervorragender Sammler.

„Für den Fang fliegender Insekten erachte ich diesen Netzbügel recht praktisch und sehr bequem zu handhaben.

Prof. Dr. M. Standfuss-Zürich.“

Komplettes Netz mit grossem, vorzüglichem Beutel nur 3,50 Mk. Versandkosten 20 Pf. Reservebeutel 1 Mk.

Wilh. Bechter, Aalen i. Württ.

## Netzbügel

D. R. G. M. 344571

4teilig zusammenlegbar, nach Bedarf sich selbst öffnend, alle bisherigen Systeme überragend. Preis 1,80 Mk. inkl. Porto.

Nachnahme-Spesen extra.  
H. Eibisch, Laurabhütte O.-S., Wandastr. 22.

## Gelegenheits-Offerte.

3 Regale für je 6 Insektenkästen, Grösse 42 X 40,5 cm, offeriere statt 8 Mk. zu nur 5 Mk. Kasten hierzu event. statt 1,40 zu 1,20 Mk. roh, d. h. ohne Auslage und ohne Glas. Desgleichen einige grössere Kästen unter normalem Preis.

E. Gundermann, Gotha, Leesenstr. 13.

## Billige entomol. Literatur!

Schiner, Diptera, 2 Bd. geb. 30 Mk.  
Reitter, Catalogus Col. Europae 1891, geb. 5 Mk.

Warnier, Catalogue d. Coléopt. gallo-rhénane 1.20 Mk.

Sturm, Käfer Deutschlands 1–4, mit vielen farbigen Tafeln 8,50 Mk.

Marseul, Monographie des Buprestides 6,50 Mk.

Marseul, Telephorides, Apionides et Histerides 4,50 Mk.

Joannis, Monographie des Galerucides 2 Mk.

Allard, Monographie des Alticides 3 Mk.  
Heinrich E. M. Schulz, Hamburg 22  
Hamburgerstr. 45.

## Rotinplatten.

Gesetzlich geschützt.

Vorzügliches Material zum Auslegen  
von Insekten-Kästen.

Vorteile:

Rotin ist aus einem Stück.  
Rotin ist staubfrei, bröckelt nicht ab.  
Rotin lässt Nadel leicht einführen.  
Rotin hält Nadel fest.  
Rotin hat sauberes, elegantes Aussehen.  
Rotin ist in jeder Grösse lieferbar.  
Rotin bietet besten Schutz gegen das Rosten der schwarzen Stahlmadeln.

Rotin ermöglicht sehr einfaches und leichtes Anbringen in die Insektenkästen.

Mache noch speziell darauf aufmerksam, dass meine „gesetzlich geschützte“ Rotinplatte weder hart noch mit Karton überzogen ist.

Viele Anerkennungsschreiben liegen Interessenten im Original zur Einsicht auf.

Jean Roth, Fürth i. Bayern.

## STURM, Käfer Deutschlands

vollständig mit kolorierten Tafeln 10 Mk.  
Th. Voss, Düsseldorf, Fürstenwallstr. 175.

## Tötungsspritze,

zum Töten grösserer Falter unentbehrlich, sicher und sofort wirkend! Besser als Cyankalium und nicht giftig. Aus Hartgummi, unverwundlich im Etui, mit Anweisung 1,50 Mk. Porto 10 Pf.

Franz Abel, Leipzig-Schl.

## Insektenkästen, Schränke, Spannbretter usw.

in sauberer und solider Ausführung liefert seit 16 Jahren zu den billigsten Preisen die Spezialtischlerei

Hugo Günther (G. Augustin Nachf.)  
Gotha.

Preislisten gratis!

Hunderte von Anerkennungen!

Prämiert Schwabach 1905.

Übernehme für die Hauptsaison Salzburg Juni-Juli August den Verkauf von exotischen Schmetterlingen und Käfern

kommissionsweise. Es gehen nur farbenprächtige auffallende Tiere, wenn auch II. Qualität. Bei nicht zu hohen Preisen dürfte sich ein ganz schöner Umsatz machen lassen.

Carl Segl, Salzburg, Linzergasse 42 I.

4teil. zusammenlegbare Schmetterlings-

## Fangnetze!

Bügel 1,20 Mk., mit Tüllbeutel 2,20 Mk. einz. Tüllbeutel 1 Mk., Schöpfnetze 2,25 Mk.

Spannbretter, feststehend, 6, 8, 10, 12, 16 cm breit, 35 cm lang, 40, 45, 50, 55, 60 Pf. per Stück, Porto extra, empfiehlt

Th. Nonnast, Habelschwerdt.

## Spannstreifen

aus Pausleinwand.

Reissen nie aus.

40 m von 3 mm und 20 m von 10 mm  
Breite 1,10 Mk. postfrei.

Karl Andreas, Gonsenheim b. Mainz.

## Für Kiel und Umgebung

suche Verkehr mit Entomologen sowie Anschluss für entomologische Exkursionen. Gefl. Antwort erbitet

Fr. Tornier, Leipzig, zurzeit Laboe bei Kiel.

## Bitte!

Welches verehrliche Mitglied möchte dem Unterzeichneten das Buch

KALTENBACHs Monographie der  
Blattläuse

gegen Tragung der Portokosten auf einige Tage leihen?

Auch Kauf oder Tausch gegen Schmetterlinge oder Käfer nicht ausgeschlossen.

Franz Remisch, Steuerverwalter  
Saaz (Böhmen).

## Torfplatten!

Eigenes Fabrikat, Maschinenbetrieb.

Liefere Torfplatten in jeder Grösse unter billigster Berechnung. Tadellose Ia. Qualität. — Viele Anerkennungen! Man verlange Preisliste!

Franz Degener jr., Hannover  
Edenstr. 12 und 15.  
Lieferant erster Entomologen, Museen und Vereine.

# Von Dr. A. Seitz

## Die Gross-Schmetterlinge der Erde

wurde heute die **78.** Lieferung ausgegeben. — Soeben erschien die **47.** Lieferung des

### I. Hauptteiles: **Paläarkt. Grossschmetterlinge.**

225 Farbentafeln mit cirka **10 000** Figuren in 100 Lieferungen à 1 Mk.

Ferner ist erschienen die **31.** Lieferung des

### II. Hauptteiles: **Exotische Grossschmetterlinge.**

Ca. 300 Lieferungen à 1,50 Mk.

Einen glänzenden Beweis für die Tatsache, dass dieses Werk tatsächlich „das Werk des Schmetterlingssammlers“ ist, bildet die fortgesetzt über alles Erwarten bedeutende Zunahme der Abonnenten! Wer die Schmetterlingsfauna vollständig kennen lernen will, bestelle den „Seitz“!

Text in deutscher, englischer oder französischer Sprache.

## Fritz Lehmann, Verlag, Stuttgart.

### Dr. O. Staudinger & A. Bang-Haas, Blasewitz-Dresden.

Wir bieten an in:

**Lepidopteren-Liste 52** (für 1909) (98 Seiten gross Oktav), circa 16 000 Arten Schmetterlinge aus allen Weltteilen, davon über 8000 aus dem palaearktischen Gebiete, viele der grössten Seltenheiten dabei; ca. 1400 präpar. Raupen, lebende Puppen, Gerätschaften, Bücher, gebrauchte Insektenschränke. Ferner enorm billige Centurien u. Lose. Die systematische Reihenfolge dieser aussergewöhnlich reichhaltigen Liste ist die der neuen Auflage (1901) des Kataloges von Dr. Staudinger und Dr. Rebel. Zur bequemen Benutzung ist die Liste mit vollständigem Gattungsregister (auch Synonyme) für Europäer und Exoten versehen. Preis der Liste 1,50 Mk. (180 Heller). Die Liste enthält viele Neuheiten und Preisänderungen.]

**Coleopteren-Liste 20 u. Supplemente** (152 Seiten gross Oktav), ca. 26 000 Arten, davon 13 000 aus dem palaearktischen Faunengebiete und 107 sehr preiswerte Centurien. Die Liste ist mit vollständigem alfab. Gattungsregister (4000 Genera) versehen. Preis 1,50 Mark (180 Heller).

**Liste VII** (76 Seiten gross Oktav) über europ. und exot. diverse Insekten, ca. 3200 Hymenopt., 2400 Dipt., 2200 Hemipt., 600 Neurop., 1100 Orthopt. und 265 biol. Objekte, sowie 50 sehr empfehlenswerte billige Centurien. Die Liste ist ebenfalls mit vollst. alfab. Gattungsregister (2800 Genera) versehen. Preis 1,50 Mark (180 Heller)

Listenversand gegen Vorauszahlung, am sichersten per Postanweisung.

Diese Beträge werden bei Bestellung von Insekten der betreffenden Gruppe von über 5 Mk. netto wieder vergütet.

Da fast alle im Handel befindlichen Arten in unseren Listen angeboten sind, so eignen sich dieselben auch sehr gut als Sammlungskataloge.

Die in unseren Listen angebotenen Arten sind bei Erscheinen stets in Mehrzahl vorhanden. Hoher Barrabatt. Auswahlendungen bereitwilligst.

### Naturalien-Handlung

von

**V. Fric** in **Prag** 1544-II

kauft und verkauft

naturhistorische Gegenstände aller Art.

### E. Lassmanns Nachfolger

Halle a. S. — Alter Markt 24.

Fabrik und Versand

von Insektenkästen und Spannbrettern.

Elektr. Kraftbetrieb. Sauberste Arbeit.

Von Ende April bis anfangs September

bin ich auf Reisen

und bitte Korrespondenzen, Tauschofferten etc. erst im September einzusenden.

Max Korb, Lepidopterologe  
München, Akademiestr. 23.

**W. Junk, Berlin W. 15,**  
**Spezial-Antiquariat f. Entomologie,**  
**Kurfürstendamm 201.**

Der bibliographisch vollständigste Katalog, der bisher erschienen, wird gratis zugesandt.

Ich bin Käufer von Entomologischer Literatur.

Entomologen-Adressbuch.  
(300 Seiten mit zirka 9000 Namen u. Adressen.) Originalband 5 Mk. franko.

Ich bin am 20. Mai zurückgekehrt.

Dr. Max Wiskott, Breslau  
Kaiser-Wilhelmstr. 70.

Wir erlauben uns wiederholt, unsere Mitglieder darauf hinzuweisen, dass der

### Jahresbeitrag

für das Vereinsjahr 1909/10 mit dem 1. April fällig wurde und nach den Statuten bis 15. April einzuzahlen wäre. Wir bitten daher die Einweisung veranlassen zu wollen.

Die Geschäftsstelle.

**LAMPERT, Völker der Erde** tadellos neu, 1/2 Leder gebunden in 2 Bd., sucht gegen ein gutes Schmetterlingsbuch zu vertauschen, wenn auch nicht mehr gut erhalten. Eventuell würde auch noch etwas aufzahlen.

Josef Gerblinger, Buchbinderei, Wertingen (Schwaben).

### Achtung!

Diejenigen verehrl. Mitglieder, welche auf 1. Juli d. Js. Wohnungswechsel haben, werden in ihrem eigenen Interesse höfl. und dringend ersucht, um bei den Posteinweisungen für das neue Quartal sowohl Störungen als unnötige Einweisungsgebühren zu vermeiden, ihre neue und genaue Adresse bis spätestens Anfang des Monats Juni an die Geschäftsstelle einzusenden.

Diejenigen verehrl. Abonnenten, welche ihre Zeitung durch die Post bestellen, werden höfl. und dringend ersucht, um Störungen zu meiden, ihr Abonnement für das neue Quartal — Juli-September — zeitig zu erneuern. Die Geschäftsstelle.

Unserer heutigen Nummer liegt ein Prospekt der Firma

**Gustav Fischer in Jena**  
über

„Die Süßwasserfauna Deutschlands“, ferner ein solcher von

**Dr. Staudinger & Bang-Haas**  
**Blasewitz-Dresden**

bei, worauf wir die Mitglieder ganz besonders aufmerksam machen.

Die Geschäftsstelle.

# ENTOMOLOGISCHE ZEITSCHRIFT.

Central-Organ des  
Entomologischen

Internationalen  
Vereins.

Herausgegeben unter Mitwirkung hervorragender Entomologen und Naturforscher

Die Entomologische Zeitschrift erscheint wöchentlich einmal. Insertionspreis pro dreigespaltene Petit-Zeile oder deren Raum 20 Pf. — Mitglieder haben in entomologischen Angelegenheiten in jedem Vereinsjahr 100 Zeilen Inserate frei.

Inhalt: Neue Geometriden aus Central-Formosa. — Lepidopterologisches Pêle-Mêle. — Neue Adelpha. — Neue südamerikanische Rhopaloceren. — Neues über *Pieris manni*. — Zwei neue paläarktische *Neptis*. — Eine neue *Lethe*-Rasse aus Tonkin. — Kleine Mitteilungen. — Druckfehler-Berichtigung.

## Neue Geometriden aus Central-Formosa.

Von Sanitätsrat Dr. *Bastelberger*, Würzburg.

(Fortsetzung und Schluss.)

### *Epirrhoe formosicola* spec. nov.

25 mm. Körper oliv mit schwarzen Fleckchen. Vflgl-Wurzelfeld gelblich-oliv. Mittelfeld braun; proximale Grenze zweifach gebogen; distale Grenze an R. 3 bis 4 mit 2 Zacken nach aussen; Aussenfeld oliv mit braunen Randflecken, weisser Wellenlinie und grünlichem Apicalwisch. Hflgl schmutzigweiss; dunkler Mittelpunkt und Mittellinie; Wurzelhälfte schwärzlich bestäubt. — Unterseite schmutzig braungrau. Zeichnung wie oben.

### *Perizoma obscurata* spec. nov.

24 mm. Körper schwarzgrau. Vflgl schwarzgrau bestäubt, ein undeutlicher Mittelpunkt; bei  $\frac{3}{4}$  eine gelbliche Zackenlinie angedeutet, randwärts davon schwarze Flecke. Hflgl einfarbig grauweiss. Fransen gelblichgrau, dunkler gescheckt. — Unterseite: Vflgl einfarbig russschwarz; Hflgl weissgrau mit Basal-, Medial- und Postmediallinie.

### *Ectropis coalescens* spec. nov.

26 mm. Körper rauchschwarz mit ockergelbem Halskragen. Vflgl und Hflgl rauchschwarz mit von der Costa bis gegen die Flügelmitte laufenden unregelmässigen, ockergelben Flecken; einzelne kleinere solcher Flecken am Hinterrand; auf den Hflgln ziehen diese mehr bindenartig durch den ganzen Flgl. Hflgl grosser schwarzer Mittelpunkt. — Unterseite wie oben.

### *Poecilalcis ochrolaria* spec. nov.

32 mm. Bräunlich ockergelb. Vflgl und Hflgl stark dunkel gestrichelt; eine dunkle Mittelbinde; auf den Vflgln noch eine postmediale Punktreihe; ein dunkler Randfleck von R. 4—7 und von diesem aus eine dicke Bogenlinie nach dem Hinterwinkel ziehend. Schwarze bogige Randflecken. — Unterseite wie oben.

### *Myrioblephara semifascia* spec. nov.

28 mm. Körper schwarzbraun. Vflgl rotbraun; schwarze, dünne an der Mediana gezackte Antemedial- und dickere bogige Mediallinie, die den grossen schwarzen Zellfleck einschliesst. Zwischen ihr und dem Rand an der Costa ein schwarzer Fleck und zwischen R. 3—4 ein grösserer schwarzer, randwärts weisser Fleck. Hflgl rötlichgrau mit Andeutungen von mehreren dunklen

Querlinien. — Unterseite gelblichgrau; Zeichnung ähnlich der Oberseite.

### *Capasa insularis* spec. nov.

29 mm. Vflgl schmutzig violettbraun mit gebogener gelblich oliver Wurzellinie bei  $\frac{1}{3}$  und ebensolcher von  $\frac{2}{3}$  des Hinterrandes zu einem gleichfarbigen Apicalfleck ziehenden Schräglinie. Hflgl rotgelb; ausser einem gelblichen Fleck an  $\frac{3}{4}$  des Innenrandes, zeichnungslos. — Unterseite ziegelrot mit Andeutungen der Oberseitezeichnung.

### *Organopoda fulvistriga* spec. nov.

28 mm. Rötlichgrau mit hellerem Halskragen und weissem Scheitel. Vflgl schmutzig fleischfarben, dicht graubraun bestäubt, mit undeutlicher dicker Basal-, Medial- und Postmediallinie; ein schwacher Mittelpunkt. Hflgl fast einfarbig graubraun, der dünne weissliche Mittelpunkt in einem undeutlichen rötlichen Fleck. — Unterseite schmutzig weissgrau mit dünnen medialen und postmedialen Zackenlinien.

### *Scotopteryx delitescens* spec. nov.

36 mm. Hellgrau. Vflgl mit dunkler dünner Basal- und Mediallinie, eine postmediale und submarginale, auf den Rippen verstärkte zackige Punktlinie; letztere randwärts heller angelegt. Hflgl ebenso, aber Basallinie fehlend. — Unterseite weissgrau, die Linien der Oberseite deutlich angegeben. Vflgl ohne Basallinie und mit einem schwarzen an R. 2—4 aufgehellten Randschatten.

### *Photoscotosia insularis* subspec. nov.

38 mm. Ähnlich der *Ph. atrostrigata* Brem., aber kleiner; auf den Vflgln ist die schwarze Antemediallinie dünner, und am Hinterrand stärker nach aussen gebrochen; das Mittelfeld stärker karminbraun überflossen; auf den Hflgln nimmt die rote Farbe den ganzen Flügel ein bis auf einen schmalen Streifen am Innenrand und Hinterwinkel. Auch die Zeichnungen der Unterseite sind schärfer.

### *Psyra matsumurai* spec. nov.

40 mm. Nahe bei *Ps. cuneata* Wlk., aber die Grundfarbe ist grünlich-weissgrau, die schwarzen Makeln sind viel kleiner, auf den Hflgln steht eine scharf gezeichnete schwarzgraue, den ganzen Flügel durchziehende postmediale Zackenlinie und ein gleichfarbiger Randschatten. — Unterseite gleichfarben stark dunkel

getupft; Zeichnung wie oben; auf den Vflgl'n verwaschener.

Nachträglich bemerke ich noch, dass *Spilopera*(?) *ornata* m. in Nr. 7 zu *Synegiodes* zu stellen ist; die Art wurde nach einem defekten Stück beschrieben, bei dem ich R. 5 der Hflgl übersah; bei einem nun vorliegenden guten Stück ist sie deutlich vorhanden. *S. ornata* m. unterscheidet sich von *S. histrionaria* Swh. durch viel dunklere Färbung und andere Zeichnung. Auch die Arten *Boarmia scorteia* m. und *B. semiusta* m., sowie *Icterodes fumigata*, *Alcis nubeculosa* und *rubicunda* sind besser unter das Genus *Poecilaleis* einzureihen.

## Lepidopterologisches Pêle-Mêle.

Von H. Fruhstorfer, Genf.

### Neue Rhopaloceren von Formosa.

#### *Lethe verma cintamani* nov. subspec.

Differiert von *verma* Koll. aus Sikkim, Assam und selbst von der bereits viel schmaler weissgebänderten *stenopa* m. von China, Tonkin und Tenasserim durch die zu einem ganz schmalen (anlwärts kaum noch 1 mm breit) Streifen verengten weissen Querband der Vorderflügel. — Patria: Formosa, See von Lehiku, Juli 1908. 1 ♂ Koll. Fruhstorfer.

#### *Isodema formosanum* Rothsch. forma *umbratilis* nova.

Neben 5 ♂ 1 ♀ dieser interessanten Art gingen mir 14 ♂ 2 ♀ einer dunklen Form aus Formosa zu, die entweder durch fast ganz schwarze Vorderflügel- und ebensolche Hinterflügeloberseite von typischen *formosanum* differieren, oder aber zum mindesten eine völlig schwarz ausgefüllte statt weissgraue Zelle der Hinterflügel besitzen. — Patria: Chip-Chip, Lehiku, Kagi und Suishu, Juni-Juli.

Die ♀ beider Formen sind rundflügeliger und bei ihnen ist auch die Zelle der helleren Form bereits schwärzlich oder braun bestreut. *Formosanum* ist ziemlich sicher nur eine geogr. Form der *Isodema michalati* Janet aus Tonkin, von der mir auch 5 ♂ 3 ♀ vorliegen, und von denen *Isodema pomponia* Fruhst. vielleicht nur die der *umbratilis* analoge, aber noch mehr geschwärmte Nebenform darstellt.

#### *Camena ctesia cakravasti* nov. subspec.

Oberseite differiert von *ctesia ctesia* Hew. durch die namentlich im Basalteil der Hinterflügel ausgedehntere Schwarzfärbung aller Flügel. — Unterseite: Grundfarbe dunkler — fast schiefergrau —, alle schwarzen Punkte beinahe doppelt so breit. — Patria: Chip-Chip, 3.—15. Juli 1908.

#### *Apatura fulva chrysolora* Fruhst.

Von dieser distinkten Inselrasse — die paradoxerweise eine Aufhellung der kontinentalen *fulva* Leech darstellt — mit verringertem schwarzem Apicalbezug und ganz schmaler schwarzer Makel am Zellschluss der Vorderflügel gingen mir neuerdings 2 äusserst differenzierte ♀-Formen zu.

a) Forma *principalis*, analog *subcaerulea* Leech, aber mit reinweissen statt gelblichen Längsbinden aller Flügel auf lichthem grünem Grunde. — Unterseite aller Flügel mit hellgrünem Basalfelde.

β) Forma *pseudopallas* nova, die ich wegen ihrer Ähnlichkeit mit *pallas* Leech so nenne, und die schmale satt ockergelbe Binde auf dunkelgrünem Grunde aufweist. — Unterseite mit dunkel moosgrünem Basalfeld. Beide ♀-Formen und auch die ♂♂ wesentlich kleiner

als *fulva* Leech. — Patria: Formosa, Kosempo, 1. bis 15. Mai 1908.

#### *Apatura fulva setia* nov. subspec. oder forma.

Dass *subcaerulea* Leech das ♀ von *fulva* Leech ist, wurde wiederholt festgestellt. Es treten aber neben normalen ♀, wie sie Leech und Seitz darstellen, auch ♀ auf ohne grau- oder grünlich-weiße Längsbinde der Hinterflügeloberseite. — Mir liegt ein ♀ vor, bei dem diese Binde völlig fehlt, dafür erscheint eine Reihe von 3 rötlichgelben rundlichen Makeln jenseits und distal der Hinterflügelzelle. Vielleicht ist dieser Unterschied der Rasse von Tien-Tsuen eigen, woher mir ein ♀ vorliegt.

*P. eurous* var. *formosanus* Moltrecht-Oberthür (Bull. Soc. Ent. France 1908, 23. Dez., p. 330) ist zunächst synonym mit *eurous asakurae* Mats. (Entom. Zeitschr. Stuttg., Juni 1908, p. 55), dann noch homonym mit *P. chaon formosanus* Rothsch. 1898.

*Asakurae* fliegt nach Dr. Moltrecht am Mt. Morrison, wo er am 12. April gefangen wurde. Ein ♂ aus Horisha ist in meiner Sammlung.

*Calinaga budda formosana* Fruhst. (Stuttg. Zeitschr., 28. Nov. 1908, p. 141) beschreibt Ch. Oberthür nochmals als *Cal. formosanus* Ob. als distinkte Species nach 2 ♂♂ von Kagi, 6. April 1908.

*Neptis ananta taiwana* Fruhst. (Ent. Zeitschr. Stuttg., 7. Novbr. 1908, p. 131) ist inzwischen noch zweimal als neu beschrieben:

a) als *Neptis horishana* Mats. l. c. p. 158 am 26. Dezbr. 1908 und

b) als *Neptis ananta* var. *moltrechtii* Oberthür. 3 Tage vorher auf p. 330 Bull. Soc. Ent. France.

Daraus folgt, dass Formosa-Falter noch in der Stunde ihres Eintreffens beschrieben werden müssen, da sonst die Priorität sicherlich verloren geht!

## Neue Adelpha.

Von H. Fruhstorfer, Genf.

### *Adelpha isis pseudagrias* nov. subspec.

Wenn wir Exemplare aus Rio de Janeiro als typisch betrachten (*isis* Drury), lässt sich die luxuriante Rasse aus Espiritu Santo mit ganz roter Vorderflügelzelle als *divina* abtrennen, die ich als Lokalrasse in dieser Zeitschrift 1907 beschrieben habe. *Divina* fällt insbesondere auf durch einen länglichen, etwa einen Centimeter breiten roten Basalfleck oberhalb der Submedianen der Vorderflügel.

Dieser rote Fleck fehlt bei der Rio-Form (*isis* Drury) und auch jener distinkten Rasse, die Sta. Catharina bewohnt, und die ich als *pseudagrias* nova bezeichne. *Pseudagrias* ist dadurch charakterisiert, dass sich die rote subapicale Querbinde der Vorderflügel stark verschmälert und dass statt dreier rötlicher Querbinden sich in der Vorderflügelzelle des ♂ nur ein roter, runder Punkt bemerkbar macht.

Beim ♀ ist dieser Punkt auch vorhanden, darüber lagert aber noch eine rudimentäre Binde. *Pseudagrias* stellt sich somit als eine melanotische Form dar der helleren Rassen des nördlicheren Brasiliens und erinnert dadurch an die gleichfalls dunkle *Agrias claudiana* Stgr. von Sta. Catharina, die ebenfalls durch ihr reduziertes Rot von der helleren und farbenreicheren in Rio de Janeiro vorkommenden *Agrias claudina* (= *anetta* Gray) differiert.

Die altbekannte *Adelpha isis* löst sich in 3 geographische Formen auf, die sich wie folgt verteilen:



isis divina Fruhst. Espiritu Santo.  
 isis isis Drury. Rio de Janeiro.  
 isis pseudagrias Fruhs. Sa. Catharina.

**Adelpha tizona tizonides** nov. subspec.

Von tizona, die Felder aus Columbien nach einem ♀ beschrieben hat, kommen 2 Lokalrassen in Columbien vor:

a) eine relativ grosse, mit rundlichen Hinterflügeln und undeutlichen rotbraunen Apicalflecken, sehr breiter, distal nur schwach gezählter Subapicalbinde der Vorderflügel. Hinterflügel-Unterseite von einer schmalen braunen Postmedianbinde durchzogen.

b) eine kleinere Rasse (Trockenzeitform?) mit analwärts verschmälerten Hinterflügeln, breiter brauner Postmedianbinde und reduzierter grauvioletter Zeichnung der Hinterflügel-Unterseite. Bei dieser sind die Subapicalmakeln der Vorderflügel sehr deutlich, die schmälere rotbraune Querbinde distal, ähnlich boreas Butl., mit lang ausgezogener zahnförmiger Spitze.

Die von Felder nicht benannte Form mag tizonides heissen. — Patria: Columbien.

In Bolivien findet sich tizona boreas Butl. 1 ♂ Koll. Fruhst.

**Adelpha salmoneus emilia** nov. subspec. oder forma.

Aehnlich verhält sich Ad. salmonea Butl. in Columbien, von der mir gleichfalls eine kleinere, hellere Form vorliegt, als sie z. B. auch Godman und Salvin, Biologia Centr. Am. Taf. 28 Fig. 4, abbilden.

Bei dieser sind die Längsbinden der Hinterflügel rein weiss statt grauviolett und wesentlich verbreitert. — Patria: Columbien, 2 ♂♂ mit Etikett Muzo von Herrn H. Stichel erworben, neben dunkleren ♂♂, wie sie von A. Bang-Haas und H. Wernicke versandt werden.

**Neue südamerikanische Rhopaloceren.**

Von H. Fruhstorfer, Genf.

Didonis biblis F. von der Fabricius Amerika als Heimat angibt, lässt sich in mehrere gut geschiedene Lokalformen aufteilen, die nur z. T. Beachtung gefunden haben. Folgende Rassen glaube ich aufstellen zu dürfen:

**biblis** subspec. Beginnt in Central-Amerika da aufzutreten, wo die distinkte Art *aganisa* Bsd. ihre Südgrenze erreicht. Von Nicaragua und Costa-Rica bis Kolumbien.

*biblis hyperia* Cramer (Pap. Exot. III p. 74 T. 236, 1782). Insel St. Thomé.

*biblis pasira* Doubl. 1878. Guiana.

*biblis biblis* F. 1775.

Als typische Unterart musste ich die mittelbrasilianische Rasse auffassen, die Hübner zuerst abgebildet und die Godart 1819 und Lucas 1835 als *thadana* bezeichneten. Espiritu-Santo, Rio de Janeiro, Minas-Geraes. 6 ♂♀ Koll. Fruhstorfer.

**biblis nectanabis** nov. subspec.

Kleiner als die vorige. Die rote Submarginalbinde der Hinterflügel auch beim ♀ dunkler karminrot als bei *biblis* von Mittelbrasilien. Unterseite: Das rote Band der Hinterflügel bei ♂♀ viel schmaler als bei *biblis*, von breiteren schwarzen Streifen durchzogen und distinkt schwarzen Schuppen überstreut. — Patria: Rio Grande do Sul, 7 ♂ 5 ♀ Koll. Fruhstorfer.

**biblis sisygambis** nov. subspec.

Dies ist eine besonders charakterisierte geograph. Form — habituell grösser als brasilianische Exemplare. Die rote Zone der Hinterflügelunterseite noch mehr

verschmälert als bei *nectanabis*, dunkler rot und noch mehr durch schwarze Bestäubung verdunkelt. — Patria: Paraguay, 8 ♂ Koll. Fruhstorfer; 1 ♂ aus Sao Paulo, Brasilien, steht *sisygambis* gleichfalls nahe.

*biblis laticlavata* Thieme (1904, B. E. Z. p. 159 T. 1 F. 1 ♂). Ecuador, Rio Napo, auch am oberen Amazonas vorkommend (nach Godman).

*biblis* subspec. Pazifische Abhänge der Anden von Ecuador, Peru, Bolivien(?).

**Victorina steneles** L.

verteilt ich (Stett. Ent. Ztg. 1907 p. 13—15) auf folgende Rassen:

*steneles lavinia* F. Jamaica.

*steneles biplagiatus* Fruhst. mit *fa. pallida* Fruhst. Texas, Honduras, S.-Mexiko.

*steneles steneles* L. Surinam, Obidos, Amazonas-seite von Ecuador, Brasilien. Mit *fa. bipunctata* Fruhst. Espiritu-Santo.

*steneles sophene* Fruhst. Pazifische Küste von Ecuador. Neuerdings gingen mir grosse Serien der Art aus Rio Grande do Sul zu, die Veranlassung zur Aufstellung einer weiteren distinkten und habituell sehr kleinen Rasse geben:

**steneles meridionalis** nov. subspec.

Differiert von den viel grösseren Stücken aus Rio de Janeiro durch die gelb-, satt hellgrüne Fleckung aller Flügel, die in der Regel schärfer ausgeprägten Submarginalmakeln der Vorderflügel. Unterseite: Hinterflügel von viel schmälere weissen Bändern durchzogen, die distal von prägnanteren und ausgedehnteren schwarzen Längsbinden begrenzt werden. Distalsaum aller Flügel scharf abgesetzt, dunkler braun als bei Exemplaren nördlicherer Fundorte. ♀. Unterseits fast ohne schwarze oder braune Bänder, die durch silberweisse Längs- und Distalbinden ersetzt werden. — Patria: Rio Grande do Sul, 15 ♂ Koll. Fruhstorfer.

**Neues über Pieris manni.**

Von H. Fruhstorfer, Genf.

Es ist das unbestreitbare Verdienst des Herrn Grafen Turati, das Artrecht von *manni* festgestellt zu haben auf Grund der weisslichen, punktlösen statt grünlichen Puppe. Röber-Seitz folgten den Spuren Turatis und neuerdings wurde beobachtet, dass die Raupe einen schwarzen statt bräunlich grünen Kopf hat, wie die gewöhnlichen *rapae*. Ueber die Verbreitung der interessanten Art sind wir noch nicht genügend orientiert. Sicher nachgewiesen ist sie von den Pyrenäen, dem südlichen und östlichen Frankreich, Sizilien, Italien, Dalmatien, Griechenland, Süd-Russland und aus dem Taurus-Gebiet. Neuerdings wurde sie durch Dr. Reverdin und Mr. Blachier bei Genf entdeckt. Mir liegen grosse Serien aus der illyrischen Region und Italien vor, die mich veranlassen, die Art auf zwei Subspecies zu verteilen. — Wir haben dann

1. *manni manni* Mayer. Dalmatien, Istrien, Bosnien. 10 ♂♀ Koll. Fruhstorfer. Mit α) gen. vern. *manni*, β) forma gen. aest. *asta nova*. Habituell stattlicher als die Frühlingsformen. Apicalfleck der Vorderflügel wesentlich grösser, intensiver schwarz. Flügelunterseite der ♂ und ♀ satt und rein gelb ohne schwarze Beschuppung.

2. *manni rossi* Stefanelli. 15 ♂♀ Sabiner-Gebirge, Pyrenäen; Koll. Fruhstorfer. Mit α) gen. vern. *farpa nova*. Habituell kleiner als die analoge Form aus Dalmatien, die Schwarzfleckung reduziert, unterseits niemals so

reingelb, sondern mehr grau, nur zumeist stärker schwarz überpudert. ♀. Oberseits aber ärmer an schwarzer Beschuppung. Type von Tivoli bei Rom. β) gen. *aest. rossi* Stefan. Habituell gleichfalls kleiner als die korrespondierende dalmatinische Generation *asta*, oberseits mit kleineren schwarzen Flecken, unterseits fahler und mehr weisslich statt gelb.

*Pieris rapae leucosoma* Schawenda gen. vern. *vaga nova*.

Für die Frühjahrsform der kleinasiatischen *rapae*-Rasse führe obige Bezeichnung an. *Vaga* erinnert durch die stets reduzierte Schwarzfleckung und den absolut schwarzen Apicalbezug an *leucotera* Stef., von der sie aber auch bei den ♀♀ durch schmalere Flügel-form zu unterscheiden ist. — Patria: Smyrna. Dr. L. Martin, April—Juni leg.

**P. rapae forma atomaria nova.**

In Dalmatien scheint sich eine Subspecies von *rapae* zu entwickeln, ausgezeichnet durch stattliche Grösse und eine sowohl bei der Frühlings- wie Sommergeneration häufig wiederkehrende, auffallende schwarze Bestäubung der Basis, besonders der Vorderflügel (forma *atomaria* oder *subspec. nova*).

**Zwei neue paläarktische Neptis.**

Von H. Fruhstorfer, Genf.

Oberthür hat 1906 in den Lepid. Comparée die von Leech, Staudinger-Rebel und mir bisher als eine Kollektivart behandelten *Neptis thisbe* — *themis* — *thetis* in 3 Arten zerlegt und ich glaube mit Recht. Mir ging neuerdings neben *thisbe* aus der Amurgegend auch eine neue *themis*-Rasse zu, die ich als *N. themis ilos* nov. *subspec.* bezeichnen möchte. Habituell kleiner als *themis* vom gebirgigen Westchina, alle gelben Bänder und Flecken reduziert, so namentlich der gelbe Streifen in der Zelle und die zweite kleinere subapicale Makel der Vorderflügel. Basalfeld der Vorderflügelunterseite weiss, nicht schwarz wie bei *themis*. — Patria: Amurgebiet, 2 ♂♂ Koll. Fruhstorfer.

*Themis theodora* Obthr. ist eine weitere Rasse aus Yunnan.

**N. sankara segesta nov. subspec.**

Kommt der Figur 1 von *Neptis amba* Leech T. 19 der Bull., China, nahe. Alle ockergelben Binden aber noch wesentlicher verbreitert, was auch für die weissen Binden der Flügelunterseite gilt, wodurch sie auch von *antonia* Obthr. differenziert ist. — Szetschuen, Omi-Shan.

**Eine neue Lethe-Rasse aus Tonkin.**

Von H. Fruhstorfer, Genf.

**Lethe syrcis diunaga nov. subspec.**

Kleiner und oberseits satter graubraun als die aus Nordchina von Hewitson beschriebene *syrcis*. Die schwarzen Ocellen der Hinterflügel viel grösser, weniger deutlich gelb geringelt.

Unterseite: Wesentlich dunkler, Grundfärbung mehr braun statt gelbgrau und die Längsbinden, namentlich jene der Hinterflügel, rot- anstatt gelbbraun. Die Antemarginalbinden aller Flügel viel breiter angelegt — rauchbraun statt hellgrau. — Patria: Tonkin, Montes Mauson, April bis Mai 1900 auf ca. 3000' Höhe, H. Fruhstorfer leg.

*Syrcis* ist eine der schönsten bekannten *Lethe*-Arten, eine echt chinesische Art, die hier zum ersten-

mal ausserhalb Chinas (allerdings aber nur von einem Grenzgebirge, dessen Nordflanken unter chinesischer, dessen Südabhänge unter französischer Herrschaft stehen) nachgewiesen.

Wir haben somit:

*syrcis syrcis* Hew. 1863 (Leech p. 37, Moore Lep. Ind. p. 270). Von Mou-pin bis Südchina.  
*syrcis diunaga* Fruhst. Tonkin.

**Kleine Mitteilungen.**

**Callosamia angulifera carolina.** Die nordamerikanischen Nachtpfauenaugen erfreuen sich infolge des Massenimportes ihrer Puppen nach Europa auch in der alten Welt allgemeinen Interesses. Selbst manche sonst ausschliesslich für paläarktisches Material zu habenden Sammler machen sich zeitweise das Vergnügen, eine Anzahl der bekannten Nearktiker-Puppen anzuschaffen; es ist allein doch schon eine dankenswerte Beschäftigung, sich diese Riesenpuppen, von denen fast nicht eine versagt, einzusetzen, um den Faltern später die Freiheit zu geben und zuzuschauen, wie die kräftigen Flieger ihren Weg ins Freie nehmen. Trotz dem massenhaften Vorkommen der meisten Saturniden werden doch selbst drüben noch beständig neue Rassen entdeckt; wir brauchen bloss an die neuentdeckten *rothschildia*, die amerikanischen Vertreter der altweltlichen *Attacus*, zu erinnern, von denen auch sicher noch manches Neue zu erwarten ist. Zu den bisher bekannten Formen, nämlich:

- promethea* Drur. aus der Union
- angulifera* Wkr. von den Südstaaten
- securifera* Maass und Weym., Central-Amerika
- calleta* Westw., Mexiko etc.,

ist noch eine Nebenform der *angulifera* gekommen, *carolina*, von der Frank, M. Jones, Wilmington, Del. Mitteilungen über die Jugendzustände macht. Die Puppen wurden nur an *Magnolia glauca* in Carolina gefunden und schon die Machart der Cocons verriet etwas Besonderes. Er unterschied sich von dem *angulifera*-Cocon durch den bei dieser Form seltenen; bei *carolina* sehr langen Stiel, durch Grösse und lockereres Gewebe. Der Falter (♂) hat nur auf dem Vorderflügel ein kleines Häkchen, auf dem Hinterflügel aber nichts von einer Mittelmakel. Von den sonst ähnlichen *calleta* ♂ unterscheidet er sich sofort durch das Fehlen des weissen Submarginalbandes. Wir machen auf diese Details, die wir den »Entom. News« entnehmen, hier aufmerksam, weil sicher zahlreiche Mitglieder *Callosamia*-Puppen aus Carolina beziehen und es für sie wichtig ist, diese Seltenheiten, die wahrscheinlich den *C. promethea*-Puppen zuweilen untergemengt sind, schon am Cocon zu erkennen.

Für das Mitglied 4548. (Eingesandt.) Gegen das **Jucken von Raupenhaaren** ist *Perubalsam* ein sehr gutes Mittel. Ich bin selbst gegen Raupenhaare sehr empfindlich und wende das Mittel schon viele Jahre an. Nur muss man sich beim Bestreichen der Hautstellen in acht nehmen, dass die Leibwäsche davon befreit bleibt, es gibt sonst leicht Flecke.

**Druckfehler-Berichtigung.**

In Nr. 7 der Entom. Zeitschr. ist auf S. 37, rechte Spalte, Zeile 6 von unten und auf S. 38, linke Spalte, Zeile 1 oben statt „ab. *identata*“ vielmehr „ab. *indentata*“ (= ungezähnt) zu lesen.

**Vereinsnachrichten.**

**Entomologenverein Basel (Schweiz).**  
Versammlung jeden Samstag im Lokal Restaurant Senglet, Gerbergasse, Ecke Leonhardsgasse. Sitzung je am 1. Samstag im Monat  
Der Präsident:  
T. Schierz, Basel, Münsterberg 11.

**Entomologischer Verein „Orion“ Berlin.**  
Gegründet 1890. — Ueber 60 Mitglieder. Sitzung jeden Freitag Sofienstrasse 18 (Sofienäle).  
Gäste willkommen. *Der Vorstand.*

**Verein für Insektenkunde, Bielefeld** (früher entomol. Verein Lepidoptera).  
Jeden 1. und 3. Mittwoch im Monat Versammlung im Restaurant Modersohn, Niedernstrasse. Gäste willkommen.

**Entomologischer Verein Braunschweig.**  
Jeden 1. und 3. Dienstag im Monat Vereins-sitzungen im Restaurant „Kyffhäuser“.  
Beginn 9 1/2 Uhr abends.  
Gäste stets willkommen.

**„Aurora“, Entomolog. Verein, Breslau.**  
Sitzung jeden Donnerstag 8 1/2 Uhr im Restaurant „Winkler“, Neue Schweidnitzerstrasse 7/8. Gäste stets willkommen.

**Entomolog. Verein „Iris“ zu Dresden.**  
Im Vereinslokal „Hauptrestaurant des Zoologischen Gartens“, Tiergartenstrasse 1, finden Mittwochs von 8—11 Uhr abends **gesellige Zusammenkünfte** statt, bei denen die dem Vereine zugegangenen literarisch-entomologischen Neuerscheinungen ausliegen. Am ersten Mittwoch jeden Monats ist Hauptversammlung, in der geschäftliche Dinge erledigt werden.  
Gäste sind willkommen *Der Vorstand.*

**Entomolog. Verein „Atropos“, Dresden.**  
Montag den 24. Mai, abends 1/2 9 Uhr, Vereinsversammlung im Vereinslokal, Neumarkt 15: „Bayerische Krone“.  
Gäste jederzeit herzlich willkommen.

**Frankfurter Entomologische Gesellschaft Frankfurt a. M.**  
Versammlungen finden alle 14 Tage Freitag abends 9 Uhr im Restaurant Stier, Scharnhorststr. 18 statt.  
Gäste stets herzlich willkommen.

**Lepidopterolog. Verein Frankfurt a. M.**  
Sitzungen im zoologischen Garten, zurzeit Mittwochs, 9 Uhr abends.

**Frankfurter Entomologische Vereinigung.**  
Die Vereinsversammlungen finden wieder wie früher alle 14 Tage am Dienstag 9 Uhr abends im Restaurant zum Hopfengarten, Scharnhorststr. 18 statt. Die nächste Versammlung am Dienstag den 25. Mai 1909. Zu anderer Zeit ist das Lokal nicht frei.  
Zu regem Besuch ladet ein  
*Der Vorstand.*

**Entomologenklub Freiburg i. B.**  
Jeden Donnerstag Abend 9 Uhr Zusammenkunft im Hotel „Post“, Eisenbahnstrasse.  
Gäste willkommen.

**Entomologische Vereinigung Freiburg i. B.**  
Zusammenkunft jeden Dienstag 9 Uhr abends im Parkhotel. Interessenten stets eingeladen.

**Entomologischer Verein Fürth i. B.**  
Regelmässige Versammlung am 1. Samstag im Monat; ausserdem jeden 3. Samstag im Monat Verwaltungs-Sitzung. Sitz des Vereins Gasthaus zum „Goldenen Schwan“, Markt-platz. — Gäste stets willkommen.

**Entomologischer Verein Gotha.**  
(Eingetr. Verein.)  
Sitzung jeden Donnerstag abend 8 1/2 Uhr im „Bayer. Bierhaus“, Karolinenplatz 1.  
Vorsitzender: W. Hesse, Bürgeraue 4.  
Schriftf.: L. Ebertsen, Mönchelstr. 31.

**Entomologischer Verein Hamburg-Altona.**  
Die Vereinsabende finden jeden zweiten Donnerstag im Monat im Restaurant Rätzmann, Zeughausmarkt 35/37 I, und jeden vierten Freitag im Monat im Hörsaal des Naturhistorischen Museums, abends 8 1/2 Uhr, statt. Gäste sind stets willkommen!

**Entomolog. Verein in Karlsbad.**  
(Gegründet 1887.)  
Vereinslokal: „Café Panorama“. Die Mitgliederzusammenkünfte finden jeden 1. und 3. Dienstag des Monats, abends 8 Uhr, statt. Gäste willkommen.

**Entomologischer Verein Krefeld (nicht mehr Club).** Gegr. 1905  
Sitzung alle 14 Tage im Rest. Lorenz Wolters, Burgstr. Gäste willkommen.

**Entomolog. Verein „Fauna“ Leipzig.**  
Sitzungen Montags 8 1/2 Uhr Stadt Nürnberg. Vereinsbibliothek ca. 700 Bände. — 128 Mitglieder.  
Im Verein werden alle Insektenordnungen gesammelt und besprochen.  
Gäste stets willkommen!

**Entomologische Vereinigung Liegnitz.**  
Versammlungen finden jeden 2. und 4. Montag im Monat, abends 8 1/2 Uhr, in der Gorkauer Bierhalle statt. Gäste stets willkommen. Zuschriften erbittet  
*B. Eichler, Sofienstr. 8.*

**Entomologischer Verein Limbach i. Sa.**  
Gegründet 1884. 42 Mitglieder.  
Sitz „Kubns Gasthaus“ Limbach. Vereinsabende jeden 1. und 3. Montag im Monat, abends 1/2 9 Uhr. Gäste sind stets willkommen.

**Entomologenklub Pforzheim.**  
Jeden Samstag 1/2 9 Uhr Versammlung im Vereinslokal „Bräuhauskeller“. Gäste willkommen.  
Vorstand: *Herm. Rometsch*  
Kaiser Friedrichstr. 63.

**Entomologische Vereinigung Plauen i. V.**  
Vereinsabende alle 14 Tage Dienstags in Hühns Restaurant, abends 9 Uhr.  
Gäste willkommen.

**Entomologen-Vereinigung für Turn und Umgebung.**  
Die nächste Vereinsversammlung findet am 5. Juni statt. Nach dieser Versammlung werden allmonatlich am ersten Samstag im Monat Mitgliederzusammenkünfte abgehalten und über gesammelte Erfahrungen in Zucht- und Fangangelegenheiten gesprochen. Exkursionen sind gruppenweise zusammengestellt und werden diese in halb- und ganztägige eingeteilt. Die Lichtfang-Exkursionen werden nach Tunlichkeit den werten Mitgliedern der Vereinigung von Fall zu Fall durch Rundschreiben bekannt gegeben.  
Gäste sind stets willkommen.  
*Der Vorstand.*

**Stuttgarter Entomologen-Verein.**  
(Gegründet 1869).  
Sitzung jeden Donnerstag Abend im Vereinslokal „Bauhütte“, Büchsenstr. 53.  
Gäste sind willkommen.

**Entomolog. Verein „Polyxena“, Wien VII,**  
Neubaugürtel 24/26.  
Mitgliederzusammenkunft jeden Dienstag, 8 Uhr abds. Vereinszeitschrift erscheint monatlich und wird an Mitglieder kostenlos abgegeben.  
An Vereinsabenden Vorträge, Diskussionen. Lebhafter Tauschverkehr. Reichhaltige Bibliothek steht den Mitgliedern zur Verfügung. Bücher werden an auswärtige Mitglieder versandt. Jahresbeitrag 5,20 Kr. Einschreibgebühr 1 Kr.

**Entomologische Vereinigung „Sphinx“ in Wien XVI,**  
Hasnerstrasse 69 (Richard Gärtners Gasthaus). Sitzung jeden Dienstag, abends 7 Uhr. Gäste stets willkommen.

**Entomologische Vereinigung Zeulenroda und Umgebung.**  
Sitzungen alle 14 Tage (Montags) im Café Rudolf (Tuchmarkt). Nächste Sitzung Montag den 17. Mai.  
Gäste willkommen.

**Coleopteren u. a. Insektenordn.**

**Im Tausch**  
abzugeben 35 000 paläarktische Käfer mit 17 000 Arten gegen exotische Grossschmetterlinge (auch Tütenfalter). — **Suche auch Verbindung mit überseeischen Sammlern.**  
*Fr. v. Friedenfeldt, Wien XII*  
Hetzendorferstr. 55.

**Friedr. Schneider, Berlin NW.**

**Zwinglistr. 7**  
empfiehlt sein riesiges Lager in exotischen Käfern und sendet seine Preislisten No. 9 und 11 gratis und franko. **Auswahl-sendungen an Spezialisten, Sammler von Schaustücken, an Händler und Vereine** werden gern gemacht. Preise denkbar billig. Tausch immer erwünscht. Ankauf per Kasse stets gesucht.

**50 Prachtkäfer**

aus Australien, genadelt, offeriere ich zu dem extra billigen Preise von 10 Mk. inkl. Porto und Verpackung gegen Nachnahme oder Voreinsendung.  
*W. Neuburger, Entomologisches Kabinet*  
Berlin SW., Bernburgerstr. 11 I.

**Spottbilliges Angebot.**

500 präparierte, genau benannte paläarktische Käfer in mindestens 200 Arten für 20 Mk. exkl. Porto und Verpackung gegen Nachnahme oder Voreinsendung.  
*W. Neuburger, Entomologisches Kabinet*  
Berlin SW., Bernburgerstr. 11 I.

**Für Vereine und Wiederverkäufer!**

1 Dtzd. genadelte **ganz frische Chalcosoma atlas** ♂, einer der grössten und schönsten Käfer der Welt, prachtvolle Schaustücke, verkaufe ich zu dem beispiellos billigen Preise von 30 Mk. per Dtzd. inkl. Porto und Verpackung gegen Nachnahme oder Voreinsendung.  
*W. Neuburger, Entomologisches Kabinet*  
Berlin SW., Bernburgerstr. 11 I.

**Käfer-Weltcenturie.**

100 Käfer aus verschiedenen Ländern der Erde, zum Teil mit Namen, vielseitige Formen und Arten enthaltend, feine Exoten darunter, offeriere ich zu dem extra billigen Preise von 15 Mk. inkl. Porto und Verpackung gegen Voreinsendung oder Nachnahme.  
*W. Neuburger, Entomologisches Kabinet*  
Berlin SW., Bernburgerstr. 11 I.

**Java-Käfer.**

Erhielt soeben Käferausbeute aus Java und verkaufe dieselben genadelt unausgesucht in Losen von 50 Stück zu 6 1/2 Mk. inkl. Porto und Verpackung gegen Voreinsendung des Betrages.  
*W. Neuburger, Entomologisches Kabinet*  
Berlin SW., Bernburgerstr. 11 I.

**Lepidopteren.**

**a) Angebote.**  
Spinnreife  
*P. chrysothorax-Raupen*  
p. Dtzd. 25 Pf., Puppen in Gespinsten per Dtzd. 50 Pf. *P. Holzzapfel*  
Wattenscheid (Westfalen), Kaiserstr. 14 I.

## PUPPEN:

Sesia sphecoformis . . .	3,50 Mk. per Dtzd.
" empiformis . . .	2,50 " " "
" culiciformis . . .	2,50 " " "
Sciapt. tabaniforme . . .	3,— " " "
Graellsia isabellae . . .	3,— " " Stück

### Eier:

Biston hirtaria p. Dtzd. 15 Pf.; Saturnia pyri p. Dtzd. 40 Pf., 100 St. 2,50 Mk.

Ernst A. Böttcher

Berlin C. 2, Brüderstr. 15.

## Freiland-Material.

A. tau-Eier Dtzd. 15 Pf., 100 St. 1 Mk. Agrotis praecox-Räupchen Dtzd. 1,20 Mk. O. rutilica-Räupchen Dtzd. 1,50 Mk.

Auch Tausch gegen besseres Zuchtmaterial.

M. Schallamach, Rixdorf bei Berlin  
Thomasstr. 27.

## Raupen

von Agr. crassa, erwachsen 5 Mk., Car. lenta 2,50, V. oleagina 2, A. maculosa 2,50, Puppen 3 Mk. p. Dtzd.  
K. Predota, Wien XVI, Deinhardsteing. 18.

### Eier

von Sm. populi 25 St. 20 Pf.

## Raupen

von O. gonostigma Dtzd. 50, Cat. sponsa 75 Pf. Nehme Vorausbestellungen an auf Eier von G. populifolia 25 St. 80, O. pruni 40, G. quercifolia 20, P. bucephaloides 60, P. matronula 200 Pf. — **Raupen** von Van. antiopa Dtzd. 30 Pf. — **Puppen** von Van. antiopa Dtzd. 50, P. matronula St. 150, Cat. sponsa Dtzd. 150 Pf. ausser Porto u. Verpack.

F. Hoffmann, Winzenberg b. Koppitz.

Abzugeben

### D. fascelina-Raupen,

in Bälde Puppen, O. fragariae-Raupen, halberwachsen, gegen bar oder im Tausch gegen Zuchtmaterial oder exotische Falter von Papilio- und Morpho-Arten, eventuell Tausch gegen bessere Briefmarken. Ueber-einkunft brieflich.

Rob. Pulvermüller, Pforzheim  
Hagenschiessstr. 2.

### Mel. aurinia-Puppen

p. Dtzd. 40 Pf. Porto und Verpackung 30 Pf.  
Verein für Insektenkunde Hannover  
Callinstr. 3.

## Eier

von P. matronula, lieferbar von im Freien gefangenen Faltern während der Flugzeit Ende Juni und Anfang Juli, per Dtzd. 1 Mk., 100 Stück 7 Mk.

D. tiliae 10, Sm. populi 10, ocellata 10 Pf. per Dtzd. gegen Einsendung des Betrages.  
Julius Kaser, Falkenberg O.-Schl.

## L. sibilla-Raupen

per Dtzd. 40, später Puppen 60 Pf. Porto und Verpackung extra. Auch Tausch.

E. Kreuser, Stuttgart, Hölderlinstr. 40.

## Puppen

von Habr. scita per Dtzd. 1,50 Mk. Tausch. Lieferbar Ende Mai.

Lehrer Wilh. Schulze, Ullrichstal  
(Nordböhmen).

## Eier:

Ep. ilicifolia Dtzd. 50 Pf.

## RAUPEN:

Cat. electa Dtzd. 50 Pf.

### Spannweiche Falter:

Gr. isabellae St. 4,50 Mk. Ausser Porto.  
C. F. Kretschmer, Bad Landeck (Schl.).

### Noch nie angeboten!

Sehr grosse Form von

## Parnassius apollo-Puppen

aus Asturien (Nord-Spanien) offeriere das Dtzd. à 4 Mk., 6 St. 2,25 Mk. Kasten und Porto extra. Versand nur gegen Nachnahme.

A. Kricheldorf, Naturhistorisches Institut  
Berlin SW. 68, Oranienstr. 116.

Habe noch 2 Dtzd. gesunde kräftige

## PUPPEN

von Pl. modesta für 8,50 Mk. abzugeben, auch geteilt, gegen Nachnahme.

Kneidl, Regensburg H. 214<sup>1</sup>/<sub>2</sub>.

**Agr. saucia**, zieml. erwachsen, Dtzd. 1 Mk., in Kürze Puppen 1,25 Mk., Had. satura-Raupen, halb erw., 60 Pf., bucephala-Puppen 30 Pf. Tausch erwünscht. Porto und Verpackung extra.

Ernst Dittrich, Oetzsch-Leipzig

Mittelstr.

## Eier

von A. tau 50 St. 40, 100 St. 75, S. tetralunaria Dtzd. 10, 100 St. 75 Pf.

## Raupen

von B. pomonaria (erwachsen) Dtzd. 1,20 Mk. Porto etc. extra.

J. M. Dunnough, Berlin W. 30, Motzstr. 6.

## Lunigera ab. lobulina-Raupen

(Freiland), spinnreif, p. Dtzd. 8,50 Mk. inkl. Porto und Packung, **Catocala paranympa** (Freiland), spinnreif, p. Dtzd. 4,50 Mk., beides im Juni lieferbar. Kasse voraus oder Nachnahme. Auch Tausch gegen Morphos, Ornithoptera, farbige Papilios und grössere exotische Käfer.

Josef Kalous, Insektenpräparator  
Klattau (Böhmen), Basteigasse 105.

## Pol. chi v. olivacea ex Anglia.

Von dieser prächtigen Varietät kann ich in grösserer Anzahl Räupchen abgeben per Dtzd. 1,50 Mk. (Falterpreis 3 Mk.). Genaue und sichere Zuchtanweisung wird jeder Sendung beigegeben. — In einigen Wochen habe ich tadelloso gespannte **Agr. florida-Falter** p. St. 45 Pf., im Tausche nach Staudeinger à 2,50 Mk.

Sprachlehrer E. Lange, Freiberg (Sa.)  
Humboldtstr. 36.

## N. lucilla-Puppen

am Zweige p. Dtzd. 2 Mk. und 30 Pf. Porto (eingeschrieben).

Karl Höfer, Klosterneuburg b. Wien.

## Freiland-Raupen

von Lim. sibilla p. Dtzd. 40 Pf., später Puppen 60 Pf. p. Dtzd. Porto extra.

Aug. Ott, Burg b. Magdeb., Zerbststr. 5.

## Exoten-Eier

von kräftigen importierten Puppen. **Sofort lieferbar** in sehr grosser Anzahl: Act. luna p. Dtzd. 30, in Kürze Att. orizaba 40, Hyp. budleyi 100 und Plat. cecropia 15 Pf. Porto extra. Für nicht befruchtete Eier gebe Ersatz.  
Karl Wisina, Probstau-Teplitz i. Böhmen.

## RAUPEN

von Lym. monacha (Nonne) p. Dtzd. 20 P. — Eier von Dix. morosus (Ind. Stabheuschrecke) p. Dtzd. 10 Pf. — Larven von Myrmecoleon formicarius (Ameisenlöwe) p. Dtzd. 25 Pf. Porto und Packung besonders.

NB. Die Herren, denen ich vom vorigen Jahre noch Zuchtmaterial schulde, werden gebeten, mir ihre w. Adresse, sowie die Höhe des Betrages mitzuteilen.

K. Lamer, Kaaden.

## Seltene Papilios

abzugeben, nur in einzelnen Stücken vorhanden. Preise netto in Mark. Nobilis ♂ 24, rex ♀ 60, mackinnoni ♂ 8, aethiops ♂ 8, hecateus ♂ 12 ♀ 18, ptolychus ♂ 10 ♀ 15, ariel ♂ 13 ♀ 20, laarehus ♂ 10 ♀ 18, hiccetaon ♂ 7, gelon ♂ 10, montrouzieri ♂ 6 ♀ 8 Mk.

Wilhelm Niepelt, Zirlau b. Freiburg (Schles.).

## Parn. honrathi-alburnus Stichel,

frisch vom Pamir eingetroffen, nach Qualität und Schönheit.

P. nordmanni ♂ 12 Mk.

In Erwartung Las. vaucheri ex Marokko, abgebar durch

W. Niepelt, Zirlau (Schlesien).

## Dominula-Puppen

von Freiland-Raupen 25 St. 75 Pf. Porto und Packung 30 Pf.

**Freiland-Eier** von versicolora 25 St. 40 Pf. Porto 10 Pf.

**Raupen** von L. dumi Dtzd. 1,50 Mk. Falls Betrag nicht eingesandt, sende per Nachnahme.

W. Diemer, Posen, Bäckerstr. 17.

## Aretia flavia-Räupchen

von sehr kräftigen ♀♀ stammend, nach erster Häutung per Dtzd. 1,50 Mk., Porto und Packung 30 Pf. Vorausbezahlung oder Nachnahme. Ausführliche Zuchtanweisung wird beigegeben. Auch Tausch.

Ph. Henkel, Rödelheim b. Frankf. a. M.

## Eier

von erminea 40, tiliae 10 Pf. p. Dtzd.

## Raupen

von Cat. pacta 7, electa 2, fraxini 2 Mk. Yamamai 2 Mk. per Dtzd., je nach 3. Häutung. Porto für Eier 10, Raupen 25 Pf. mit Packung.

Max Maute, Heilbronn a. N.  
Brauerei Cluss.

## Od. carmelita-Eier

von Freiland-Copula p. Dtzd. 50 Pf. sofort abzugeben, 3 Dtzd. portofrei. Gegen Voreinsendung des Betrages.

Ernst Krause, Berlin W. 57  
Alvenslebenstr. 23.

## A. tau-Eier

von nur im Freien gefundenen grossen ♀♀ 50 St. 50 Pf. Porto 10 Pf. Gegen Voreinsendung in Marken.

Aug. Baumbach, Nörten a. Leine.

## Wertvolles Zuchtmaterial.

Gegen Voreinsendung des Betrages, auch in Briefmarken, jetzt abgebar **Eier** der **Saturnia atlantica** von Prachtstücken p. Dtzd. (13 St.) 5 Mk. Keine Inzucht. Futter Esche.

Frau Prof. E. Standfuss, Zürich V.

Habe sofort abzugeben: Mehrere Dutzend **Puppen** von Lim. populi p. Dtzd. 3,60 Mk., 3 Dtzd. purpurata-Raupen p. Dtzd. 90, später Puppen 120 Pf., 2 Gelege von antiopa, 300 und 200 Stück Eier, billigst. 200 Raupen von Sat. pavonia 100 St. 70 Pf. Alles per Nachnahme oder Vorausbezahlung. Porto und Packung 30 Pf.

M. Neubaur, Aalen (Württ.), Walkstr. 33.

## Polia-Raupen:

flavicineta nach 2. oder 3. Häutung 50 Pf., xanthomista desgl. 75 Pf. Porto und Verpackung 30 Pf. Aufträge bis 12. Mai erbeten.  
Forstmeister Wendlandt, St. Goarshausen.

## Fugax-Raupen

nach 1. Häutung p. Dtzd. 1,50 Mk., Ocn. japonica nach 3. Häutung 1 Mk. (50 St.) Porto 25 Pf.

Fr. Carl, Erfurt, Boyenstr. 10.

## Fugax-Raupen

nach 2. Häutung, gesund und kräftig, Weissdorn fressend, Dtzd. 2 Mk., einschl. Porto etc.  
Volk, Heidelberg, Hauptstr. 6.

## Deil. dahlia,

gespannt, Ia., 1909 p. St. 1,50, Acherontia atropos (Riesen) p. St. 1,50, Pap. hospiton p. St. 2 Mk.

## Puppen

von Deil. dahlia p. St. 1,50, Deil. euphorbiae p. Dtzd. 0,60, Chaer. elpenor p. Dtzd. 1 Mk. Elpenor, euphorbiae, porcellus, ocellata gemischt p. Dtzd. 1 Mk.

A. M. Schmidt, Stuttgart, Ludwigstr. 33.

## Exoten-Eier!

Actias artemis p. Dtzd. 4 Mk. (Wallnuss), Cricula trifenestrata p. Dtzd. 1 Mk. (Traubenkirsche) sind in einigen Tagen abzugeben. Nachnahme oder Voreinsendung.

Alois Zirps, Neutitschein (Mähren)  
Titschgasse 19.

**Zygaenidae.**

Zygaeninae und Chalcosiinae der ganzen Welt in Serien von 10—50 Stück jeder Spezies sowie einzelne aberrative Stücke suche jederzeit im Kauf. Für interessante Ansichtssendungen vergüte ich das Porto.

H. Burgeff, Jena, Botan. Institut.

Zu kaufen gesucht: 1—2 Dtzd. lebende ausgewachsene **Raupen** von *Z. pyrina*. **Falter**: *Tortr. ferrugana*, *Agr. vestigialis*, *C. processionea*, *C. cossus*. **Käfer**: *Prion. coriarius*, *Tox. meridianus*, *Piss. piniphilus*, *Valg. hemipterus*, *S. atrata*, *C. marmorata*. Um Offerten bittet

E. Vasel,  
Hann. Münden, Forstakademie.

**Parnassier**

kauft und tauscht gegen bessere Exoten oder Paläarktler.

Dr. Bornemann, Charlottenburg  
Kantstrasse 4.

Gesucht werden gegen bar  
200—300 Eier,

nur von Freilandtieren, folgender Arten:  
**Tau**, *trepida*, *vinula*, *ligustri*, *ocellata*, *populi*, *filiae*, *ziczac*, *dromedarius*.  
Louis Groth, Lehrer, Luckenwalde.

**Verschiedenes.**

**Achtung!**

Allen Herren Bestellern von selene- und roylei-Eiern zur gefl. Kenntnis, dass infolge der kühlen Witterung ich gar nichts erhalten habe, obgleich ich viel Material opferte.

S. Stahr, Bodenbach, Bismarckstr. 533.

**Raupenzuchtgläser,**

besonders geeignet zur Aufzucht aus den Eiern. Unentbehrlich für jeden Züchter. Viele Hunderte im Gebrauch, hundertfach bewährt. Höhe des Zuchtglases mit Wasserbehälter 28 cm, Weite des Glaszylinders 12 cm, das Stück zu 1,50 Mk. Porto und Verpackung bei 2—3 Gläsern 1 Mk. Gegen Voreinsendung des Betrages oder Nachnahme.

Aug. Baumbach, Nörten a. Leine.

**Insektenkästen**

aus Erlenholz, in Nut und Feder.			
Grösse roh mit Auslage fertig			
30 × 40 cm	1,20 Mk.	1,70 Mk.	2,25 Mk.
40 × 47 "	1,50 "	2,25 "	3,— "
42 × 51 "	1,70 "	2,60 "	3,50 "

Ueber Biologiekästen, Spannbretter und Schränke Preisliste kostenlos.

E. Gundermann, Gotha  
Leesenstrasse 13.

**Insektenkästen, Schränke, Spannbretter usw.**

in sauberer und solider Ausführung liefert seit 16 Jahren zu den billigsten Preisen die Spezialtischlerei

Hugo Günther (G. Augustin Nachf.)  
Gotha.

Preislisten gratis!

Hunderte von Anerkennungen!  
Prämiert Schwabach 1905.

Übernehme für die Hauptsaison Salzburg Juni-Juli-August den Verkauf von exotischen Schmetterlingen und Käfern

kommissionsweise. Es gehen nur farbenprächtige auffallende Tiere, wenn auch II. Qualität. Bei nicht zu hohen Preisen dürfte sich ein ganz schöner Umsatz machen lassen.

Carl Segl, Salzburg, Linzergasse 42 I.

**Naturalien-Handlung**

von

V. Fric in Prag 1544-II  
kauft und verkauft  
naturhistorische Gegenstände aller Art.

**Torfplatten!**

Eigenes Fabrikat, Maschinenbetrieb.

Liefere Torfplatten in jeder Grösse unter billigster Berechnung. Tadellose Ia. Qualität. — Viele Anerkennungen! Man verlange Preisliste!

Franz Degener jr., Hannover  
Edenstr. 12 und 15.

Lieferant erster Entomologen, Museen und Vereine.

W. Junk, Berlin W. 15,  
Spezial-Antiquariat f. Entomologie,  
Kurfürstendamm 201.

Der bibliographisch vollständigste Katalog, der bisher erschien, wird gratis zugesandt.

Ich bin Käufer von Entomologischer Literatur.

Entomologen - Adressbuch.  
(300 Seiten mit zirka 9000 Namen u. Adressen.) Originalband 5 Mk. franko.

Mein vierteilig zusammenlegbares, automatisches

**„Blitz-Netz“**

System Bechter

zeichnet sich vor allen anderen Fangnetzen durch überraschend schnelle und bequeme Handhabung aus. Vermöge seiner äusserst zweckmässigen Konstruktion öffnet und schliesst es sich im Moment automatisch durch einen einzigen Griff und ist daher auch im pressantesten Notfall blitzschnell zum Fange bereit oder in der Tasche untergebracht. Es passt an jeden beliebigen Stock oder Schirm und ist auch ohne Stock gleich bequem zu benützen, dabei ein Zuklappen resp. Abrutschen völlig ausschliessend. Für die Reise und den Gelegenheitssammler geradezu unentbehrlich. Viele Anerkennungen hervorragender Sammler.

„Für den Fang fliegender Insekten erachte ich diesen Netzbügel recht praktisch und sehr bequem zu handhaben.“

Prof. Dr. M. Standfuss-Zürich.

Komplettes Netz mit grossem, vorzüglichem Beutel nur 3,50 Mk. Versandkosten 20 Pf. Reservebeutel 1 Mk.

Wilh. Bechter, Aalen i. Württ.

**Netzbügel**

D. R. G. M. 344571

4teilig zusammenlegbar, nach Bedarf sich selbst öffnend, alle bisherigen Systeme überrtreffend. Preis 1,80 Mk. inkl. Porto.

Nachnahme-Spesen extra.  
H. Eibisch, Laurahütte O.-S., Wandastr. 22.

**Spannstreifen aus Pausleinwand.**

Reissen nie aus.

40 m von 3 mm und 20 m von 10 mm  
Breite 1,10 Mk. postfrei.

Karl Andreas, Gonsenheim b. Mainz.

**E. Lassmanns Nachfolger**

Halle a. S. — Alter Markt 24.

Fabrik und Versand

von Insektenkästen und Spannbrettern.

Elektr. Kraftbetrieb. Sauberste Arbeit.

Wer Bedarf an

**Drucksachen**

hat, wende sich an

H. SCHÜTZ, Buchdruckerei  
Langensalza.

Spezialität: Entomologie.

Lieferte zuletzt:

O. RAPP, Raupenkalender.

Verfasser schrieb: „Bin mit der Ausstattung des Werkchens sehr zufrieden.“

Man verlange kostenfreie Berechnung.

**Prof. Dr. S. Matsumura's**

**Arbeiten:**

Die illustrierten Tagfalter von Japan und Formosa, vol. 1, 2 Mk.

Catalogus Insectorum japonicum, vol. I. Lepidoptera, 5 Mk.

1000 illustrierte Insekten Japans, 4 vol., 45 Mk.

Gegen Voreinzahlung oder Nachnahme!

J. Matsumura & M. Ogura Com.  
Sapporo (Japan).

**Insektenkästen, Spannbretter, Schränke**

für Insektenkästen

in jeder Holz- und Stillart lieferbar. Preisliste gratis.

Anton Deichelbohrer, Schreiner  
Freiburg i. Baden  
Merzhauserstrasse 18.

**Sie wundern sich**

über die Billigkeit meiner

**Insektenkästen.**

Sie wundern sich noch mehr, wenn Sie die tadellose und saubere Arbeit derselben betrachten.

Grösse	ohne Auslage	mit Auslage	mit braun oder Glas gelb poliert
30 × 40 cm	1,25	1,75	2,25 3,— Mk.
40 × 50 "	1,70	2,60	3,50 4,50 "

Mit spiegelglatter Auslage  
—,50 oder —,75 Mk. mehr.

**Ueberzeugen Sie sich selbst**

und Sie werden finden und sich freuen, wie sich die Tiere bei dieser Auslage besser hervorheben.

Franz Abel, Leipzig-Schl.

— Bitte beachten Sie meine Preisliste! —

**Gelegenheits-Offerte.**

3 Regale für je 6 Insektenkästen, Grösse 42 × 40,5 cm, offeriere statt à 8 Mk. zu nur 5 Mk. Kasten hierzu event. statt à 1,40 zu 1,20 Mk. roh, d. h. ohne Auslage und ohne Glas. Desgleichen einige grössere Kästen unter normalem Preis.

E. Gundermann, Gotha, Leesenstr. 13.

# Von Dr. A. Seitz

## Die Gross-Schmetterlinge der Erde

wurde heute die **80.** Lieferung ausgegeben. — Soeben erschien die **47.** Lieferung des

### I. Hauptteiles: **Paläarkt. Grossschmetterlinge.**

225 Farbentafeln mit cirka 10 000 Figuren in 100 Lieferungen à 1 Mk.

Ferner ist erschienen die **33.** Lieferung des

### II. Hauptteiles: **Exotische Grossschmetterlinge.**

Ca. 300 Lieferungen à 1,50 Mk.

Einen **glänzenden Beweis** für die Tatsache, dass dieses Werk tatsächlich „das Werk des Schmetterlingssammlers“ ist, bildet die **fortgesetzt über alles Erwarten bedeutende Zunahme** der Abonnenten! Wer die Schmetterlingsfauna **vollständig** kennen lernen will, bestelle den „**Seitz**“!

Text in deutscher, englischer oder französischer Sprache.

## Fritz Lehmann, Verlag, Stuttgart.

Meine Adresse lautet nunmehr:

**Wilhelm Haderlein**  
Lang-Enzersdorf  
bei Wien, Kornbungerstrasse 9.

### Pergamyn-Spannstreifen.

Das Beste zum Spannen von Schmetterlingen.

Glatt, durchsichtig und widerstandsfähig.  
Wer einmal einen Versuch damit gemacht, nimmt nichts anderes mehr.

Preise in Rollen von:

100 m Länge, 10 mm Breite	30 Pf.
100 „ „ 15 „ „	45 „
100 „ „ 20 „ „	55 „
100 „ „ 30 „ „	80 „

Musterrollen gerne zu Diensten.

Jean Roth, Fürth i. B.

Für besseres Zuchtmaterial gebe gute

### Briefmarken.

Fritz Umbreit, Arnstadt, Weisse 36.

### Zur gefl. Notiz!

Alle diejenigen hiesigen und auswärtigen Herren Mitglieder, welche bei mir seit längerer Zeit mit Beiträgen im Rückstande sind, sich aber trotz meines weitgehenden Entgegenkommens gar nicht mehr rührten, ersuche ich um recht baldige Begleichung ihrer Reste, damit ich auch meinen Verpflichtungen in gerechter Weise nachkommen kann!

Robert Winkler, Dresden, Tzschimmerstr. 25.

### Wanderbuch

#### für Raupensammler.

Eine Anleitung

zur Aufsuchung und Zucht der am häufigsten vorkommenden Raupen

von

Bruno Holtheuer.

Kl. 8, in flexiblen Einband.

Mk. 1. 80.

Verlag von Felix L. Dames  
Steglitz-Berlin.

Zum Selbstbestimmen

empfehlen wir:

### Handbuch für Schmetterlings-sammler.

Von Alexander Bau.

Eine Naturgeschichte aller in Deutschland, Oesterreich und der Schweiz vorkommenden Gross- sowie der vorzugsweise gesammelten Klein-Schmetterlinge.

Mit 67 musterhaft ausgeführten Zeichnungen im Text.

Preis brosch. Mk. 5.—, gebd. Mk. 6.—

### Handbuch für Käfersammler.

Von Alexander Bau.

Beschreibung der in Deutschland, Oesterreich und der Schweiz vorkommenden Coleopteren.

Mit 144 musterhaft ausgeführten Zeichnungen im Text.

Preis brosch. Mk. 6.—, gebd. Mk. 7.—

Für Anfänger:

### Das Anlegen von Käfer- und Schmetterlingssammlungen.

Von C. Wingelmüller.

Mit 32 Abbildungen im Text.

Preis brosch. Mk. 1,50, gebd. Mk. 2,25.

Zu beziehen durch alle Buchhandlungen.

Greutz'sche Verlagsbuchhandlung  
in Magdeburg.

### Raupen und Schmetterlinge.

Praktische Auleitung zum Sammeln, Züchten und Präparieren sowie zur Anlage entomologisch-biologischer Sammlungen. Von Karl Mühl. Mit einem Geleitwort von Dr. K. G. Lutz.

Mit 6 Tafeln und 35 Textabbildungen. 96 Seiten. Geh. 1.—, geb. 1,40 Mk.

### Bilder aus dem Käferleben.

Von Prof. Dr. Kurt Lampert.

Mit 5 Tafeln und 35 Textabbildungen. 125 Seiten. Geh. 1.—, geb. 1,40 Mk.

Zu beziehen durch alle Buchhandlungen oder direkt vom Verlage

A. 6. Strecker & Schröder, Stuttgart.

### Etiketten \* für \*

Fundorte

in Diamantschrift

1000 Stück von 50 Pf. an.

Preisliste gratis und franko.

**P. Salchert** BERLIN  
Lichtenbergerstr. 3.

Preislisten.

Kataloge.

**Dr. Seitz** ist bis zum 15. Juli nach Nordafrika verreist und bittet, da Nachsendungen dort leicht verloren gehen, Zusendungen für die Redaktion bis Mitte Juli zurückhalten zu wollen.

Wir erlauben uns wiederholt, unsere Mitglieder darauf hinzuweisen, dass der

### Jahresbeitrag

für das Vereinsjahr 1909/10 mit dem 1. April fällig wurde und nach den Statuten bis 15. April einzuzahlen wäre. Wir bitten daher die Einweisung veranlassen zu wollen.

Die Geschäftsstelle.

### Achtung!

Diejenigen verehrl. Mitglieder, welche auf 1. Juli d. Js. Wohnungswechsel haben, werden in ihrem eigenen Interesse höfl. und dringend ersucht, um bei den Posteinweisungen für das neue Quartal sowohl Störungen als unnötige Einweisungsgebühren zu vermeiden, ihre neue und genaue Adresse bis spätestens Anfang des Monats Juni an die Geschäftsstelle einzusenden.

Diejenigen verehrl. Abonnenten, welche ihre Zeitung durch die Post bestellen, werden höfl. und dringend ersucht, um Störungen zu meiden, ihr Abonnement für das neue Quartal — Juli-September — zeitig zu erneuern.

Die Geschäftsstelle.

# Achtung!

## Gelegenheit

für billige indo-austral. Falter.

Aus der mir zum Verkauf übergebenen Originalausbeute sind in Ia. Qualität noch folgende Tüpfelfalter in Anzahl und einzeln abzugeben und wird Interessenten Näheres über den — nicht durch Zwischenhandel verteuerten — Preis etc. gerne mitgeteilt.

Pap. blumei, ulysseus vera, ascalaphus, sataspes, androcles, veiovivis, Ornith. pegasus, hephestus, Amech. incerta, Hypol. diomea, Zeuxidia plateni, Amath. phidippus, Cethosia myrina, Actias leto, isis, Attacus atlas, Leptocirc. ennius und viele andere hübsche kleinere Sachen. Alles billiger als irgendwo. Von mehreren Arten auch fehlerhafte Stücke zu halben Preisen.

Adolf Peter, Stuttgart, Heusteigstr. 72.

## Exoten-Eier

Jetzt lieferbar: A. luna Dtzd. 35, in Kürze A. selene Dtzd. 200, Hyp. io 25, Hyp. budleyi 100, C. trifenestrata 50, A. orizaba 40, Pl. ceanothi 70 Pf., per 100 Stück 7facher Preis. Alles nur von prima importiertem Material. Hans Kapp, Thurnau, Bayern.

## Raupen

von syringaria Dtzd. 60, sibilla Dtzd. 35, Puppen von fascelina Dtzd. 40 Pf.

Ferner noch abzugeben ein Dtzd. Puppen von euphorbiae 60 Pf. Porto etc. 25 Pf.

Dr. Winckler, Berncastel-Cues.

## Actias selene-Eier

von Riesenfaltern aus garantiert importierten Puppen Dtzd. 150 Pf. Bald schlüpfend. Gegen Voreinsendung, auch in Marken.

Porto extra.

Zimmermann, Worms, Bleichstr. 14 I.

Abzugeben

## Puppen

von D. fascelina.

## Raupen

von O. fragariae in zweitletzter Häutung abzugeben gegen bar, Zuchtmaterial, exotische Papilio- und Morpho-Arten, auch Tausch gegen bessere gebrauchte Briefmarken.

Nicht Konvenierendes beantwortete nicht.

Rob. Pulvermüller, Pforzheim  
Hagenschiesstr. 2.

Habe sofort abzugeben

## Eier

in jeder Anzahl von garantiert importierten Tieren: Act. selene Dtzd. 1,50, 100 St. 10 Mk. Act. luna Dtzd. 30 Pf., 100 St. 2 Mk. Porto extra. Andere Arten später.

E. Friedmann, Thurnau (Bayern).

## Eier

von tau 15, menyanthidis 20, Porto 10 Pf. per Dtzd.

## Raupen

von M. franconica 200, lichenaria 120 Pf. per Dtzd.

## Puppen:

M. franconica 200, Psyche opacella 150, sepium 120, Chl. chloerata 200 Pf. per Dtzd. Porto 30 Pf. Tausch.

H. Schröder, Schwerin (Meckl.), Sandstr. 4b.

## Charaxes jasius

ca. 40 Stück in Tüten Ia. gebe per Nachnahme Stück mit 80 Pf. ab.

Carl Segl, Salzburg.

## Pavonia-Raupen

zur Saison, schon erwachsen, abzugeben per Dtzd. 20 Pf. exkl. Porto und Verpackung.

Ludwig Christ, Würzburg  
Franziskanerg. 4 III.

## RAUPEN

von Thecla pruni und Bomb. catax Dtzd. 75 Pf.

## PUPPEN

von Arctia villiea Dtzd. 1 Mk. Porto und Verpackung 30 Pf., auch im Tausch gibt ab  
H. Lütke, Breslau, Bohrauerstr. 28.

## Im Tausch

gegen mir fehlende europäische Falter gebe ich ab die Jahrgänge 1896/97, 1897/98, 1898/99, 1899/1900 und 1900/01 der

## Entomologischen Zeitschrift,

broschiert. Creutzmann, Insterburg, Ostpr.

## Ap. crataegi-Raupen

Dtzd. 25 Pf.

1 ♂ 16 ♀ lanestris v. arbusculae tausche gegen Saturniden.

M. castrensis-Raupen (Freilandtiere) Dtzd. 25 Pf. sofort abgebar. Porto und Verpackung extra.

W. Lütkemeyer, Wongrowitz.

Noch abzugeben:

Lem. dumi-Raupen 150 Pf.

Cat. sponsa-Puppen 160 Pf.

(spannweiche Falter 200)

Had. porphyrea-Puppen 80 Pf.

per Dutzend. Porto und Packung extra.

Bestimmt Ende Mai lieferbar.

Habisch, Baumgarten P. Falkenberg O.-S.

## Att. orizaba-Puppen

St. 40, Dtzd. 400, Gastr. quercifolia-Raupen Dtzd. 100 Pf. Porto und Packung 25 Pf.

G. Kuhn, Leipzig-Lindenau

Centralwerkstätten der Grossen Leipziger Strassenbahn.

## Aglia tau-Eier

von grossen Freilandtieren Dtzd. 10 Pf.

Sat. pavonia Dtzd. 15 Pf.

Ferner 3 Gelege von versicolora, ebenfalls im Freien gesammelt, 2 mit 18 Eiern à 30 Pf. und 1 mit 19 Eiern 30 Pf.

Ferner erwachsene Raupen von Ap. crataegi Dtzd. 30 Pf. und A. euphorbiae Dtzd. 20 Pf. hat abzugeben

Chr. Langenbacher, Graveurmeister  
Heidenheim a. Brenz.

## Dendr. pini.

Wegen des massenhaften Auftretens in Umassen abzugeben.

Raupen Dtzd. 30 Pf., 100 St. 2 Mk.

Nehme ausserdem Bestellungen auf Puppen derselben per Dtzd. 40 Pf., 100 St. 2,50 Mk.

In 4 Wochen genadelte Falter von Ap. crataegi Dtzd. 50 Pf. Jeder Auftrag wird besorgt, Tausch erwünscht.

K. Buchler, Mannheim, Rheindammstr. 47 I.

## Eier, Raupen.

Eier von Bombyx mori per Dtzd. 10 Pf., 100 St. 50 Pf. Raupen von Oeneria dispar Dtzd. 20 Pf. habe in grosser Anzahl abzugeben. Porto 10 und 25 Pf.

Emil Roth, Arnstadt i. Thüringen  
Pfortenstr. 1.

Abzugeben

## Eier

von A. pernyi 100 St. 80 Pf., Sat. pavonia 100 St. 60 Pf.

## Puppen

von Agr. ditrapezium Dtzd. 100 Pf. Porto 10 resp. 30 Pf. Tausch erwünscht.

Hermann Grosser, Seifhennersdorf 219 Sa.

## Raupen

von sponsa 75, nupta 50 Pf. per Dtzd.

100 Stück nach Übereinkunft. Porto und Verpackung extra.

H. Remer, Brandenburg H., Kurstr. 68.

## Freiland-Raupen.

Van. antiopa 100 St. 1,60, 1000 St. 14 Mk., V. polychloros 100 St. 1,60, V. urticae 100 St. 0,80, V. io 100 St. 0,80, D. euphorbiae per Dtzd. 0,80, D. galii p. Dtzd. 2,50 Mk. Vanessa-Arten lieferbar Ende Juni, Deileph. im August.

Vikt. Richter, Oberdorf b. Komotau i. B.

## Arctia flavia-Raupen,

spinnreif und gesund, hat ein Dutzend abzugeben pro Raupe 1 Mk. Porto und Verpackung extra.

Waldmeyer, Zoll-Inspektor, Bielefeld  
Spiegelstr. 11.

## Eier

von Endromis versicolora (Freilandcopula) Dtzd. 15, Porto 10 Pf.

## Dominula-Raupen

Dtzd. 25, Mal. franconica-Raupen Dtzd. 100, Porto und Emballage 30 Pf.

W. Hader sen., Wittstock a. Dosse (Prign.).

Abzugeben

## gemischte Eulen-Puppen

von prasina, brunnea, nebulosa, advena etc. Dtzd. 50 Pf. Porto und Verpackung 30 Pf.

Josef Goth, Neusalza-Spremberg i. Sa.

## Pap. blumei ♂♂

aus Celebes,

gross und prächtig, durchaus fehlerlos, gut gespannt, à 4 Mk., in Anzahl à 3,50 Mk. (fester Preis) wieder eingetroffen.

Ungepasnt per Stück 20 Pf. weniger.

W. Neuburger, Entomologisches Kabinet  
Berlin SW., Bernburgerstr. 11 I.

## Afrikanische Falter

frisch eingetroffen, feinste prima Qualität, gespannte Stücke mit Fundortetiketten.

Herpaenia eriphia 8, Pieris abyssinica ♂ 3, ♀ 6, simana 10, Eronia cleodora 10, Callossune jobina 10, topha 10, omphale 4, Acraea onzaea 3, Precis natalensis 6, Amauris echeria 8, Charaxes alladinis 30, Chaerocampa schenkii 16, Nephela argentifera 20, Epiphora bauhiniae ♂ (schönste Saturnide Afrikas) 50, Ophideres materna 10, Spilosoma pierus 4. Porto und Verpackung extra.

W. Neuburger, Entomologisches Kabinet  
Berlin SW., Bernburgerstr. 11 I.

## Seltenes Zuchtmaterial.

Von meiner Griechenlandreise in Kürze abgebar: Colias heldreichi-Puppen à 2, spannweiche Falter à 2,50, Eier Dtzd. 5 Mk. Puppen und Eier nur gegen Nachnahme.

A. Neuschild, Berlin SW. 61, Blücherstr. 68.

## RAUPEN

von Gastr. ab. ahifolia Dtzd. 3 Mk.

Futter Weissdorn.

Call. dominula ab. mit gelben Flecken Dtzd. 30 Pf., 50 St. 1 Mk., 100 St. 2 Mk. Porto und Kästchen 30 Pf. Nur Nachnahme.

M. Kujan, Hamburg, Grüner Teich 141 III.

Abzugeben

## Eier

von carmelita (Freiland) per Dtzd. 60 Pf.

Louis Groth, Lehrer, Luckenwalde.

## Raupen

von S. pavonia Dtzd. 15, 50 St. 50 Pf.

Porto und Verpackung 15 Pf.

Pap. machaon ab. mit roten Flecken am Vorderrand der Hinterflügel, sauber gespannt, 15—25 Pf.

R. Junkermann, Bielefeld, Turnerstr. 11.

## Raupen

von sambucaria Dtzd 80, quercifolia Dtzd. 60 Pf. Porto und Verpackung extra.

A. Raecke, Leipzig, Brandvorwerkstr. 34 I.

## Att. orizaba-Zwitter.

Linke Seite Fühler und Flügel weiblich, rechte Seite Fühler und Flügel männlich.

Gegen Meistgebot nur gegen bar abzugeben.

Max Rudert, Chemnitz, Mühlenstr. 47.

Sofort in Anzahl abzugeben:

Parn. apollo v. melliculus-Raupen per Dtzd. 80 Pf., erwachsen 1 Mk. Porto etc. 30 Pf.

Anton Fleischmann, Kumpfmühl K. 9  
bei Regensburg.

## Bomb. quercus-Puppen

in grosser Anzahl p. Dtzd. 75 Pf. hat in ca. 8 Tagen abzugeben (Porto etc. extra)  
Paul Raatz, Brandenburg a. H., Werderstr. 4.

## Soeben eingetroffen: Spottbillige Tütenfalter!

Gegen bar oder im Tausch!

**Indo-australische Fauna:** Ornithoptera hephaestus 120, heliconoides ♂ 150, Papilio veiovis 1000, slateri 200, agestor 100, polyphontes 80, rhodifer 250, gigon 60, nicobaricus 100, mayo ♂ 160, ♀ 1000, epaminondas 50, anticrates 50, milon 50, pamphilus 30, agamemnon 20, eurypilus 30, flavo-lymbatus ♂ 200, ♀ 300, Leptocircus ennius 60, Pieris eperia 30, nama 20, lichenosa 40, phryne 20, Tachyris zarinda ♂ 50, ♀ 250, Delias belladonna 60, zebuda ♂ 60, ♀ 130, Prioneris thestylis 20, Eronia naraka ♂ 80, ♀ 120, tritaea 80, Catopsilia philippina 10, andamana 40, asaema 50, Hebomoia glaucippe 30, celebensis 40, roepstorffi 100, Ixias pyrene 30, andamana 70, Hestia blanchardii 100, cadelli 170, Ideopsis vitrea 80, Danaüs melanoides 20, cleona 80, neissippus 30, Karadira andamanensis 80, Trepsichrois linnei 40, Salpinx viola 60, Lethe arete 20, Melanitis leda v. andamana 30, Elymnias undularis 20, fraterna 30, cottonis 40, Discophora celine v. andamanensis 80, bambusaesae 50, Cleromemeno 50, Cethosia myrina ♂ 120, ♀ 250, nicobarica 50, Cirrochroa aoris 20, anjira 50, Messaras nicobarica 100, Atella alceipe 10, Cynthia celebensis ♂ 20, ♀ 50, pallida ♂ 20, ♀ 60, Symbrenthia hippocelus 10, hippalus 50, Junonia erigone 30, nicobarica 50, Precis iphita 20, Rhinopalpa megalonice 170, Kallima albafasciata 170, Dole-schallia pratipa 20, Stibochiona nicea 20, Cyrestis thyodamas 40, formosa 60, celebensis 80, strigata 40, Hypolimnas bolina ♂ 20, ♀ 40, Hestina nama 20, Parthenos gambrius 30, salentia 50, Limenitis libnitis 100, lymire 100, lycone 150, Neptis andamana 40, antara 60, celebensis 40, Athyma culimene 200, Symphaedra teutoides 150, Charaxes athamas 20, marmax 40, aristogiton 40, affinis ♂ 120, ♀ 330, hindia 60, Abisara celebica 60, Attacus insularis 50, Actias isis ♂ 1000, ♀ 3000 Pf.

Alle Arten auch im Tausch gegen gespannte Ia. paläarktische Falter, im Tausch Standingerpreise. Porto und Verpackung extra. Voreinsendung oder Nachnahme. Unausgesuchte Originalqualität.

Zurücknahme von Tütenfaltern findet nicht statt.

W. Neuburger, Entom. Kabinet, Berlin SW. Bernburgerstr. 11.

### Habr. scita-Puppen

gibt ab das Dutzend zu 1,50 Mk. inkl. Porto und Packung. Auch würde einige im Tausch gegen bessere Sachen abgeben.

Heinrich Schlegel, Steinschönau (Böhmen) Langegasse 163.

Gebe ab exotische Tagfalter, Syntomidae, Agaristidae, Bombycidae, Noctuidae, Uranidae, Geometridae, dann paläarkt. Microlepidopteren, paläarkt. und exotische Käfer. Alles in sehr grosser Auswahl und genau bestimmt. Sende auch zur Ansicht.

T. Frass, Wien XII, Hetzendorferstr. 55.

### Billigste Falter aus Tibet.

Tütenfalter aus Tibet und China, meist II. Qualität, mit seltenen Papilios, Goneteryx, Limenitis etc. gebe in Posten von über 200 Stück für nur 16 Mk. Nachnahme.

Ch. Gerings, Gärtnerei, Nizza (Frankr.) Rue des Prés 7.

### Präparierte Raupen.

50 Stück, genau benannt, mit vielen riesigen Spinnerraupen dabei, versende ich für 6 Mk. inkl. Verpackung und Porto gegen Nachnahme oder Voreinsendung des Betrages.

W. Neuburger, Entomol. Kabinet, Berlin SW., Bernburgerstr. 11 I,

## Aus frischen Originalpartien empfehle ich folgende Prachtfalter und Seltenheiten

in guten, gespannten Stücken:		
Papilio caiguanabus ♂	Cuba	7,— Mk.
" devilliersii ♂	"	20,— "
" crespontinus ♂	"	2,— "
" celadon ♂	"	4,— "
Megalura eleucha ♂♀	"	1,— "
Doxocampa idyja ♂	"	2,— "
Hypna iphigenia ♂	"	2,— "
Papilio lenaeus ♂	Peru	8,— "
" zagraeus ♂	Peru	12—14,— "
Morpho rhetenor var.	"	"
" cacica ♂	"	12—18,— "
" didius ♂	"	4,— "
Papilio taiwanus ♂	Formosa	1,20 "
" annaeus ♂	"	3,— "
Ixias insignis ♂	"	—,70 "
Athletis semialba ♂, grösste Satur-nide Afrikas, braun, rosa, weiss 40,—	"	"
do. Ha Qual, gut repariert 20—30,—	"	"
Hemileuca electra ♂, reizende kalifornische Novität!!	"	"

Preis netto, Porto und Packung extra!

**Ausführlicher Katalog exotischer Lepidopteren mit Autoren und Fundorten, Preis 0,50 Mk.**

Naturhist. Institut „Kosmos“  
von Hermann Rolle  
Berlin W. 30, Speyererstr. 8.

### Quercus-Raupen.

4 Dtzd. Bomb. quercus (Freiland) per Dtzd. 40 Pf., Porto 25 Pf. Nur gegen Voreinsendung des Betrags.

Josef Edelmann, Bühl (Baden), Rheinstr. 8.

Verkaufe erwachsene Raupen von

### Call. dominula

25 St. 50 Pf. Puppen zum doppelten Preis. Im Tausch oder gegen bar zu 1/3—1/2 nach Stgr. oder gegen mir fehlende Raupen, Puppen oder Eier offeriere

### Falter

Ia. e. l. 1909:

P. podalirius, hospiton, machaon, rumina, polyxena, cardamines, edusa, hyale, jasius, egeria, amphidamas, jolas, M. tityus, S. ligustri, Ch. elpenor, porcellus, tiliæ, ocellata, populi, C. bicuspis, erminea, vinula, carnemita, cuculla, dromedarius, S. pyri, E. versicolora, pudibunda, E. ilicifolia, A. leporina, T. ludifica, M. persicariae, C. purpureofasciata, L. obsoleta, S. maritima, O. vaccini, C. verbasci, prenanthis, argentea, artemisiae, A. myrtilli, Ps. lunaris, S. bilunaria, tetralunaria, B. strataris, A. betularia, T. innotata, satyria, castigata, albipunctata, assimilatata, lariciata, E. vernana, A. maculosa, A. caesarea, Rh. purpurata, A. hebe, villica, aulica, Sp. mendica, pernyi etc.

Janensch, Fürstenwalde a. d. Spree Viktoriastr. 4.

### Pernyi-Eier,

keine Inzucht, Dtzd. 10, 100 St. 75 Pf.

K. Lehmeier, Elzach, Baden.

Den Herren, die von mir keine Lieferung erhielten, zur Nachricht, dass das Angebotene sofort vergriffen war.

A. Reichenbach, Gutach.

### Eier.

Nehme Bestellungen auf sicher befruchtete Eier von Per. matronula entgegen, garantiert keine Inzucht, per Dtzd. 1 Mk., 100 St. 7 Mk., nebst ausführlicher Zucht-anweisung nach meiner Methode, lieferbar Ende Mai, Anfang Juni.

Friedrich Petraschk, Dresden 19 Pohlstr. 38.

## Billigste Falter

Für nur 16 Mk. liefere ich  
**100 gespannte Tagfalter Ia. Qualität**  
(viele ex larva)  
in über 50 Arten, nur aus Südfrankreich und Korsika,

mit genauer Fundangabe, darunter viele Seltenheiten. Ebenso 100 gespannte Heterocereren (Schwärmer, Spinner, Eulen, Spanner, Zygaenen etc.) mit vielen seltenen Arten, die einzeln über 4 Mk. bis 15 Mk. Katalogwert haben, für nur 20 Mk.

100 Tagfalter in Tüten 10 Mk., 100 Heterocereren, genadelt (ungespannt) 12 Mk.

Versand gegen Nachnahme.

Erhalte viele Anerkennungen.

Ch. Gerings, Gärtnerei, Nizza (Frankr.)  
Rue des Prés 7.

### Charaxes jasius.

Liefere erwachsene, sehr grosse Raupen das Dtzd. für 6,50 Mk., nebst Futter.

Puppen Dtzd. 8 Mk., Porto 50 Pf., gegen vorherige Einsendung des Betrages in Briefmarken.

Ch. Gerings, Gärtnerei, Nizza (Frankr.)  
Rue des Prés 7.

Erwachsene

### Rhyp. purpurata-Raupen

liefert in jeder Anzahl Dtzd. 40 Pf., 3 Dtzd. 1 Mk. Porto und Packung 25 Pf. Auch Tausch, dann ist der Preis derselben etwas höher.

NB. — Unbekannten Bestellern nur per Nachnahme oder Voreinsendung des Betrags.  
Leonh. Zink, Schwabach b. Nürnberg.

### b) Nachfrage.

### Spezialitäten-Sammler!

Zur Bereicherung meiner Spezialitäten-Sammlung von interessanten

### Aberrationen, Zwittern und Hybriden der Paläarktischen Fauna

kaufe stets zu höchsten Preisen obengenannte Stücke. Namentlich sind mir interessante Stücke aus den Familien der Arctiiden (Bären), Spingiden (Schwärmer), Bombyciden (Spinner) und Noctuiden (Eulen) erwünscht.

Vergüte bei Ansichtssendungen Porti und sonstige Auslagen. Eventuell stehe ich im Tausche mit tadellosen Exemplaren seltener Arten zur Verfügung. Ansichtssendungen und Angeboten sieht dankend entgegen.  
Franz Philipps, Köln a. Rh., Klingelpütz.  
Mitglied Nr. 62.

### Kallima, Euthalia, Cethosia-Arten

zur Bereicherung meiner Sammlung zu kaufen gesucht in prima Qualität in Tüten oder gespannt. Angeboten mit Angabe von Anzahl, Fundort etc. sieht dankend entgegen.

J. Lindemans, Maaskade O. Z. 23b  
Rotterdam (Holland).

### Bin stets Käufer

von lebenden Eiern, Raupen, Puppen  
von nur grossen Arten  
exotischer Schmetterlinge.

Suche Verbindung mit Grosszüchtern oder direkten Sammlern in fremden Ländern, da Wiederverkäufer bin. Ausführliche Offerten mit Preisen, wo man auf seine Rechnung kommt, werden berücksichtigt.

R. E. Schreiber,

Leipzig, Königsplatz 7.

Vogelfutter, Käfige, fremdländische Vogel-handlung, entomologische Bedarfsartikel.

### Myrmidone-Raupen und Puppen

1—2 Dutzend zu kaufen gesucht.

W. Riedel, Rechtskandidat, Halle a. S.  
Georgstr. 13.



# ENTOMOLOGISCHE ZEITSCHRIFT.

Central-Organ des  
Entomologischen

Internationalen  
Vereins.

Herausgegeben unter Mitwirkung hervorragender Entomologen und Naturforscher

Die Entomologische Zeitschrift erscheint wöchentlich einmal. Insertionspreis pro dreigespaltene Petit-Zeile oder deren Raum 20 Pf. — Mitglieder haben in entomologischen Angelegenheiten in jedem Vereinsjahr 100 Zeilen Inserate frei.

Inhalt: Entomologisches Leben im Hochgebirge. — Inserate.

## Entomologisches Leben im Hochgebirge.

Von Arno Wagner, Kollmann b. Waidbruck (Südtirol).

Nachdem die schöne Atroposzeit vorüber, die im vergangenen Jahre besonders reichhaltig geraten war (ich hatte gegen 1300 Stück Raupen davon eingetragen), wurden alle Vorkehrungen getroffen, um 14 Tage ungehindert in den höchsten Regionen meinen Lieblingen, den Schmetterlingen nachzujagen. Am 20. Juli brach ich auf und hatte besonders den Ofenpass im Kanton Graubünden in der Schweiz ins Auge gefasst. Die Landstrasse windet sich kurz zuvor in einer grossen Serpentine bis 2115 m hinauf. Ungefähr  $\frac{1}{4}$  Stunde nach der Passhöhe liegt ein Wegerhaus, dieses hatte ich als Domizil gewählt und freundlicher Weise ein Zimmer zur Verfügung bekommen. 10 Minuten von diesem Haus entfernt, links der Landstrasse liegt die Sennerei Buffalora. Die Landessprache ist romanisch, ein Gemisch von Lateinisch und Italienisch. Um das Wegerhaus und die Sennerei sind herrliche, in geschützter Lage befindliche Almwiesen, wo auch das vielbeliebte Edelweiss in reichlicher Menge anzutreffen ist. Wenn das Wetter nun günstig ist und die Sonne ihre alles belebenden Strahlen auf die blumenreichen Wiesen wirft, dann schlägt jedem Entomologen das Herz höher beim Anblick der massenhaft umherfliegenden Schmetterlinge. In erster Linie fallen die gelben *Colias phicomone* auf, dann kommen in grosser Menge *Argynnis pales*, darunter auch die schönen ♀ ab. *napaea*. Ferner *Melitaea cynthia*, *varia* und *merope*, *Erebia tyndarus*, *Coenonympha* ab. *satyrion*, *Lycaena orbitulus* und *argyrognomon*, *Nemeophila plantaginis* mit ab. *hospita*, alle in Menge. Vereinzelt sieht man *Hesperia cacaliae*, *Endrosa soscida*, *aurita* und v. *freyeri*, *Plusia hohenwarthi*; die letztgenannte *Plusia* ist wegen ihrer Kleinheit und dem reissend schnellen Fluge schwer mit dem Auge zu verfolgen. Auch *Pieris* ab. *bryoniae* sieht man noch in abgeflogenen Stücken. Wendet man sich dem Steingeröll an der Landstrasse zu bis hinauf zur Passhöhe, so beginnen die Satyriden vorzuziehen und man bemerkt häufig *Erebia nerine*, *euryale*, *pronoë*, *tyndarus* und *tropes*, etwas spärlicher *Oeneis aëlo*, der auch nebenbei bemerkt recht schwer zu fangen ist. Gehen wir nun ein wenig höher und gelangen in die lichte Waldung mit vielen Alpenrosenbüschen und Sumpfhedelbeeren, so stossen uns *Colias palaeno*, *Erebia ceto*, *Vanessa urticae* und *io* auf, und hat man

die Waldung passiert und die eigentliche Höhenregion erreicht, so umgeben uns nur mehr Almwiesen, Sümpfe und Steinhalden. Der Senior der Tiroler Berge, der Ortler mit ca. 4000 m, mächtigen Gletschern und Schneefeldern bietet einen prächtigen Anblick. Hier oben gesellt sich noch *Erebia lappona* in reichlicher Menge dem bereits Beobachteten zu. Wo Sumpf ist und die Futterpflanze von *Parnassius delius*, *Saxifraga aizoides*, wächst, kann man auch mit Bestimmtheit den herrlichen Parnassier antreffen. An einigen Stellen, wo ich *delius* reichlich fing, suchte ich nach Puppen dieses Falters. Meine Mühe ward belohnt, ich fand einige, aber leider geschlüpfte, unter Steinen, welche etwas lose auf nasser Erde lagen und fast ganz von Wasser umgeben waren. Einige Male fand ich frisch geschlüpfte Falter mitten im Sumpf, wo man bis an die Knöchel einsank und das Wasser von oben in den Schuh eindrang. Hier fing ich innerhalb 2 Stunden 60 Stück *delius* und es waren 14 herrliche ♀ dabei. Auf den Wiesen bemerkte ich ungeheure Mengen Raupen von *Malacosoma alpicola*. Es ist besser, wenn man die Puppen dieses Spinners unter Steinen und zwischen Grasbüscheln sucht. Auf trockenen Stellen an Steinen sitzend fand ich auch viele Raupen von *Mel. cynthia*, die sich jedoch alle als gestochen erwiesen, ferner noch auf gleichen Stellen Puppen von *N. plantaginis*, Raupen von *Zygaena exulans* und 36 Stück Raupen von der schönen vielbegehrten *Arctia quenselii*. Puppen von *M. cynthia* findet man nicht selten in den niederen Wachholderbüschen. Je höher man nun hinaufsteigt, desto spärlicher wird das Leben, und man wendet sich gern wieder zu den unteren, belebten Wiesen zurück.

Als ich einige Tage vergeblich dem schönsten Falter unserer Alpen, *Arctia flavia*, nachgespürt hatte, wandte ich mich nach dem Albula in der Hoffnung, dort Befriedigung meiner Wünsche zu finden. Auf den unteren Wiesen nächst Ponte gibt es schon wieder Schmetterlinge in reicher Menge, besonders die himmelblaue *Lycaena damon* ladet zum Fange ein und die schönen Feuerfalter *Polyomathus* ab. *eurybia* und *virgaureae*, auch *Lycaena eumedon* konnte ich bemerken. Zahlreicher flogen *Argynnis aglaia*, *ino*, *niobe* und ab. *eris*.

Also nun hinauf zum Hospitz. Das ist ein kleines Gasthaus, wo man auch übernachten kann; es liegt 2315 m hoch und wird durch den Inhaber, Herrn Ulrich Tratschin, aufs beste bewirtschaftet. Das Wetter war leidlich und es hatte den Anschein, noch besser

zu werden. Auf dem Platze angelangt, wo ich das Jahr zuvor 14 Stück *A. quenselii* ♀♀ erbeutete, war trotz der grössten Mühe und Ausdauer nichts zu finden. Die ♀♀ von *quenselii* sind in der Zeit von 11 Uhr vormittags bis 2 Uhr nachmittags am leichtesten zu finden, sie sitzen flach am Boden und muss das Auge geübt sein, die Anpassung an das ähnliche Moos zu unterscheiden. Ich fing einige *P. delius* und sah *Z. exulans* in grosser Menge fliegen. Als sich das Suchen nach *quenselii* ♀♀ nutzlos erwies (die Sonne entzog mir ihre zu diesem Zwecke sehr notwendigen Strahlen) ging die Suche nach *A. flavia*-Raupen los. Aus diesem Grunde wandte ich mich vom Hospitz aus nach Weissenstein zu, aber, oh Unglück, es fing an zu regnen und jeder, der schon im Hochgebirge war, weiss, was dies zu bedeuten hat. Trotzdem fing ich an, Steine zu wenden, lange Zeit vergebens, endlich, ganz in der Nähe von der grossen Quelle, fand ich eine *flavia*- Raupe, halberwachsen und in der Häutung begriffen. Zu diesem Zweck hatte sie den ausgesuchten Ort (einen Kalkstein in der Grösse einer Postkarte) überspannen, um festeren Halt zu bekommen; sie sass unterhalb des Steines mit dem Rücken nach unten. Mit neuer Hoffnung suchte ich weiter und erbeutete noch 1 Stück. Ich musste nun zurück, weil die Dämmerung hereinbrach und hatte wenig Hoffnung auf besseres Wetter. Am anderen Morgen regnete es denn auch ergiebiger; aber es war Aussicht, dass das Wetter sich bessere. Wo ich tags zuvor mit Suchen aufgehört hatte, arbeitete ich weiter, fand auch noch 4 Stück, so dass es im ganzen 6 Stück waren. Weiteres Suchen musste ich wiederum aufgeben; ich war durchnässt bis auf die Haut und fror wie ein junger Hund. Zum Trocknen meiner Kleider ging ich in die nahen Stallungen von Weissenstein, wo auch schon einige Touristen beim Feuer sassen und sich wärmten. Als ich mich etwas erwärmt hatte, ging es eilig zum Hospitz zurück und ich musste die kostbare Zeit mit Nichtstun verbringen. Die Wolken hingen sehr tief und alles war in Nebel gehüllt. Sehnsüchtig wendet sich das Auge nach dem Horizont, aber umsonst; die Berggipfel sind verschwunden; alles eintönig grau und keine Spur zu entdecken, die auf eine baldige Aufhellung des Himmels hoffen lassen könnte. Ja, wenn es bei solchem Wetter nicht gar so kalt und das Leben hier oben nicht zu teuer wäre, liesse es sich noch aushalten. Da man aber nicht ahnen kann, wie lange solche Regenperioden dauern, sucht man besser die im Tale gelegenen Ortschaften auf.

Unter solchen Umständen fasste ich den Entschluss, sofort abzureissen. Die Route hatte ich nun über Scansf und Livigno nach Bormio und von dort über Santa Maria nach dem Ofenpass fortgesetzt. Wie es aber nun manchmal zu geschehen pflegt, als ich gegen Abend in Ponte ankam, herrschte wieder das schönste Wetter und ich konnte auf den bereits erwähnten Wiesen noch manchen guten Falter fangen. Am anderen Morgen ging es bei prächtigem Wetter und frohen Hoffnungen auf Livigno los. Von Scansf aus führte der Weg durch grosse prachtvolle Waldungen. Auf einigen Lichtungen fing ich *E. tyndarus*, *Argynnis amathusia* und *ino*, *E. pronoe*, *melampus* und einige *Parn. delius*. Jetzt kam die herrlich gelegene Sennerei Casana. Hier stärkte ich mich mit frischer, köstlicher Milch und da der Weg schlecht markiert war, befragte ich mich bei dem Senn. Dieser erklärte mir im Schweizer Dialekt: »Da müsse se üb'r de Graat,« ein Bergrücken mit ungefähr 3000 m Höhe. Das war mir nun gerade nicht angenehm; da ich so schon mit einer Fusswunde zu tun hatte. Die grünen Matten winkten aber zu verlockend und so kraxelte ich denn in der

Sonnenglut zur Mittagszeit die steile Lehne hinauf. Es kostete viel Schweiss und ich musste manchmal rasten, um tüchtig auszuschnaufen. Einigemal machte ich vergebliche Versuche, eine *E. triopes* ins Netz zu bekommen. *Z. exulans* flog in solcher Menge, dass ich gar keine Lust mehr empfand, einige zu fangen; die bessere dort fliegende Art, *Melitaea asteria*, war gleichfalls häufig. In der Schneeregion angelangt, fing ich mehrere *Erebia glacialis*. Ich wollte zur Abkürzung des Weges, der durch Stangen markiert ist, ein Schneefeld passieren, musste aber Abstand davon nehmen, weil ich fortwährend einsank. Auf der südöstlichen Seite flog *triopes*, *cynthia* und *exulans* zahlreich, ungefähr 500 m tiefer sah ich plötzlich eine grössere Menge *Pieris callidice*, welche nicht über ihren Stand hinausflogen. Das Terrain ist sehr steil und der Weg vielfach in Felsen gehauen, deshalb fasste ich Posto, wo die Falter anscheinend am meisten vorübersausten, auf diese Weise bekam ich 2 Stück ins Netz.

Der Weg wurde immer gefährlicher. Ich stand vor 2 Marterltafeln, die erkennen liessen, wie schwierig diese Stelle zu passieren ist; so steckte ich denn mein Netz in die Tasche, denn ich verspürte keine Lust, 400–500 m tief abzustürzen. Die Stelle war glücklich passiert und als ich mich dem 1900 m hohen Tale von Livigno näherte, war es schon in der 4. Stunde nachmittags; trotzdem fing ich noch eine hübsche Anzahl Falter, hauptsächlich *P. eurybia*, *virgaureae*. Auch *Arg. ino*, *niobe*, *ab. eris*, *N. plantaginis* und *C. phicomone* fielen mir noch zur Beute. Was besonders auffiel: *Pieris brassicae* kamen wie grosse Schneeflocken zu Hunderten dahergeflogen und merkwürdigerweise meistens in 3–4 m Höhe vom Boden, alle mit dem leichten Winde in südlicher Richtung. Ich befand mich jetzt in Italien und wusste nicht einmal, wo ich die Grenze passiert hatte. Ich übernachtete in Livigno, einem ziemlich grossen Dorfe, das 1873 m hoch liegt. Trotzdem die Lage herrlich genannt werden muss, macht das ganze Dorf durch die geschmacklosen, schwarzen Häuser, die mehr Hütten darstellen, einen toten Eindruck. Die Bewohner leben nur von der Viehzucht, denn nicht einmal die Kartoffel gedeiht in dieser Höhe.

Tags darauf ging es nach Foscagno, 2290 m hoch, wo ich zur Stärkung der müden Glieder einkehrte. Dem Wirtshause gegenüber befand sich die italienische Grenzwahe. Auf dem Wege bis Foscagno fing ich eine grosse Menge *L. orbitulus* und zwar auf feuchten Stellen am Wege, wo sie sich gesellschaftlich zum Wassertrinken niederlassen. Auf einem Fleckchen in der Grösse eines Handtellers konnte ich bis 30 Stück zählen. Ich versuchte, einige vorsichtig mit der Hand zu ergreifen, was mir aber schlecht gelang, meistens flog die ganze Gesellschaft auf, wenn ich meinte, einen davon zwischen den Fingern zu haben. Später probierte ich das Manöver mit der Pinzette und hatte besseren Erfolg, dabei ist zu beachten, dass die Gesellschaft durch Beschattung nicht gestört werden darf; man muss eben mit der Pinzette zuerst die äusseren nehmen. Bei diesem Verfahren hat man noch den Vorzug, nach Qualität wählen zu können. Manchmal sassen auch einige *Lyc. optilete* und *eros* darunter. An einem Sumpfe fielen mir auch einige *delius* wieder zur Beute. Das Terrain war sehr abwechselnd: Wiesen, Sümpfe, Steinhalden und nackte Felsen. Von Foscagno ging die Reise über Issolaccia nach Bormio, wo ich am Abend ganz erschöpft ankam, unterwegs fing ich nur einige *Lyc. coridon*. Durch Schlaf gestärkt ging die Reise am anderen Morgen nach Santa Maria weiter. Gleich hinter Bormio stand in grossen

Mengen Sanddorn, welchen ich nach Raupen des schönen Schwärmers Deil. hypophae's untersuchte, fand auch bald Frassspuren und Kot, aber als Urheber erwiesen sich immer Sat. pavonia-Raupen. Jetzt pasierte ich die heissen Quellen von Bormio, wo jährlich Hunderte leidender Menschen Genesung suchen und finden. Von hier aus geht es unter beständigem Steigen der Strasse dem Ortler zu. Riesige Felswände und tiefe Schluchten, wo sich der Wildbach schauerlich gurgelnd zwischen den nackten Felsen durchwindet, bilden das Panorama und erquicken das Auge, aber von Schmetterlingen ist nichts zu entdecken. Bis zur ersten Cantoniera (darunter versteht man auch nur ein Gasthaus) fing ich nur 2 Stück E. nerine. Die Strasse führt jetzt durch eine Anzahl lange Tunneln und bildet dann kurz vor der zweiten Cantoniera eine grosse Serpentine, die ich auf Fusssteigen abkürzte; aber ausser einigen P. delius und E. triopes sah ich keine weiteren Falter. Von der zweiten bis dritten Cantoniera war ebenfalls nicht viel los, aber zwischen der dritten und vierten Cantoniera gab es wieder reichhaltig Falter wie P. delius, C. phicomone, A. pales, M. varia, merope, asteria, L. orbitulus, argyrognomon, optilete, auch einige Lyc. pheretes waren darunter. In der vierten Cantoniera machte ich Rast. Sie liegt 2485 m hoch. Weiter oben liegt Stelvio, 2780 m; bis dorthin geht der Wagenverkehr. 10 Minuten höher befindet sich das Drei-Sprachen-Hotel, wo Italien mit der Schweiz und Oesterreich zusammenstösst. Mein Weg führte von der vierten Cantoniera ins Tal nach Santa Maria. Unterwegs fing ich in Anzahl E. triopes, nerine, pronoe und einige L. optilete. Kurz vor Santa Maria zweigte ich ab, um noch am gleichen Tage mein Standquartier auf dem Ofenpass zu erreichen, wo ich auch glücklich um 8 Uhr abends anlangte. Trotzdem ich nun diese grosse Tour hinter mir hatte, ging ich

noch mit der Laterne auf die hinter dem Hause liegende Wiese zum Lichtfang. Das Wetter schien günstig, aber dessen ungeachtet flog nur eine einzige Mamestra dentina an. Länger als eine Stunde hielt ich es nicht aus, es war zu kalt, und gründlich durchgefroren legte ich mich schlafen. Seit dem Albula hatte ich beständig schönes Wetter und machte demzufolge gute Ausbeute, meine Schachteln waren bereits gefüllt. Die besten Sachen hatte ich sämtlich genadelt, auch die, welche sich nicht gut als Tütenfalter behandeln lassen. Wenn man frühzeitig, bevor die Sonne ihre belebenden Strahlen sendet, die Wachholderbüsche absucht, lässt sich immer ein annehmbarer Fang erhoffen, denn viele Tagfalter suchen sich diese Stauden zur Nachtruhe auf, vorzüglich M. cynthia und merope. An Blumen kann man bequem A. pales, L. orbitulus, C. satyrion, L. argyrognomon und C. phicomone abnehmen. Ich blieb noch 2 Tage am Ofenpass und reiste dann ab. Meinem Versprechen nachzukommen besuchte ich noch die Malser Heide, um für Herrn Fruhstorfer Satyrus briseis zu fangen, die dort auf dem kalkigen Boden häufig anzutreffen ist. Von Mals fuhr ich dann mit der Bahn nach Hause. Vom Coupé aus sah ich Tausende und aber Tausende Falter von Pieris brassicae; im ganzen Münstertal und Vintschgau, sowie Etsch- und Eisacktal hatten die Raupen davon Kraut und Kohl vernichtet, was zur Folge hatte, dass die Krautpreise enorm in die Höhe gingen, weil der Tyroler den Genuss des Krautes nicht gern entbehrt.

Mit dieser Reisebeschreibung denke ich manchem Entomologen, wenn er ins Hochgebirge geht, einige kleine Winke an die Hand gegeben zu haben. Eine Hochgebirgstour ist immer mit grossen Auslagen verbunden und wenn ich dazu beigetragen habe, dass der Besucher einigermaßen dabei auf seine Kosten kommt, so ist der Zweck der vorliegenden Zeilen erreicht.



## INSERATE



### Vereinsnachrichten.

#### Entomologischer Verein Basel und Umgebung.

Sitzung jeden ersten Sonntag im Monat, nachmittags. Freie Zusammenkünfte jeden Freitag abend im Restaurant Senglet, Leonhardseck, Gerbergasse-Leonhardsberg. Gäste stets willkommen.

T. Schierz, Basel, Münsterberg 11.

#### Entomologischer Verein „Orion“ Berlin.

Gegründet 1890. — Ueber 60 Mitglieder. Sitzung jeden Freitag Sofienstrasse 18 (Sofiensäle).

Gäste willkommen. *Der Vorstand.*

#### Verein für Insektenkunde, Bielefeld

(früher entomol. Verein Lepidoptera).

Jeden 1. und 3. Mittwoch im Monat Versammlung im Restaurant Modersohn, Niedernstrasse. Gäste willkommen.

#### Entomologischer Verein Braunschweig.

Jeden 1. und 3. Dienstag im Monat Vereinsitzungen im Restaurant „Kyffhäuser“.

Beginn 9<sup>1</sup>/<sub>2</sub> Uhr abends.

Gäste stets willkommen.

#### „Aurora“, Entomolog. Verein, Breslau.

Sitzung jeden Donnerstag 8<sup>1</sup>/<sub>2</sub> Uhr im Restaurant „Winkler“, Neue Schweidnitzerstrasse 7/8. Gäste stets willkommen.

#### Entomolog. Verein „Iris“ zu Dresden.

Im Vereinslokal „Hauptrestaurant des Zoologischen Gartens“, Tiergartenstrasse 1, finden Mittwochs von 8—11 Uhr abends gesellige Zusammenkünfte statt, bei denen die dem Vereine zugegangenen literarisch-entomologischen Neu-

erscheinungen ausliegen. Am ersten Mittwoch jeden Monats ist Hauptversammlung, in der geschäftliche Dinge erledigt werden. Gäste sind willkommen *Der Vorstand.*

#### Entomolog. Verein „Atropos“, Dresden.

Montag den 31. Mai, abends 1/2 9 Uhr, Vereinsversammlung im Vereinslokal, Neumarkt 15: „Bayerische Krone“.

Gäste jederzeit herzlich willkommen.

#### Entomologischer Verein Darmstadt.

Sitzung jeden Freitag abend 9 Uhr Kiesstrasse 69 (Restaurant Rehberger).

#### Frankfurter Entomologische Gesellschaft Frankfurt a. M.

Versammlungen finden alle 14 Tage Freitag abends 9 Uhr im Restaurant Stier, Scharnhorststr. 18 statt.

Gäste stets herzlich willkommen.

#### Lepidopterolog. Verein Frankfurt a. M.

Vereinsabend Donnerstags 9 Uhr abends im Börsenrestaurant.

#### Frankfurter Entomologische Vereinigung.

Die Vereinsversammlungen finden wieder wie früher alle 14 Tage am Dienstag 9 Uhr abends im Restaurant zum Hopfengarten, Scharnhorststr. 18 statt. Die nächste Versammlung am Dienstag den 8. Juni 1909. Zu anderer Zeit ist das Lokal nicht frei. Zu regem Besuch ladet ein

*Der Vorstand.*

#### Entomologischer Verein Fürth i. B.

Regelmässige Versammlung am 1. Samstag im Monat; ausserdem jeden 3. Samstag im Monat Verwaltungs-Sitzung. Sitz des Vereins Gasthaus zum „Goldenen Schwan“, Marktplatz. — Gäste stets willkommen.

#### Entomologenklub Freiburg i. B.

Jeden Donnerstag Abend 9 Uhr Zusammenkunft im Hotel „Post“, Eisenbahnstrasse. Gäste willkommen.

#### Entomologische Vereinigung Freiburg i. B.

Zusammenkunft jeden Dienstag 9 Uhr abends im Parkhotel. Interessenten stets eingeladen.

#### Entomologischer Verein Gotha.

(Eingetr. Verein.)

Sitzung jeden Donnerstag abend 8<sup>1</sup>/<sub>2</sub> Uhr im „Bayer. Bierhaus“, Karolinenplatz 1. Vorsitzender: W. Hesse, Bürgerau 4. Schriftf.: L. Ebert sen., Mönchelstr. 31.

#### Entomologischer Verein Hamburg-Altona.

Die Vereinsabende finden jeden zweiten Donnerstag im Monat im Restaurant Rätzmann, Zeughausmarkt 35/37 I, und jeden vierten Freitag im Monat im Hörsaal des Naturhistorischen Museums, abends 8<sup>1</sup>/<sub>2</sub> Uhr, statt. Gäste sind stets willkommen!

#### Entomolog. Verein in Karlsbad.

(Gegründet 1887.)

Vereinslokal: „Café Panorama“. Die Mitgliederzusammenkünfte finden jeden 1. und 3. Dienstag des Monats, abends 8 Uhr, statt. Gäste willkommen.

#### Entomolog. Verein „Fauna“ Leipzig.

Sitzungen Montags 8<sup>1</sup>/<sub>2</sub> Uhr Stadt Nürnberg. Vereinsbibliothek ca. 700 Bände. — 128 Mitglieder.

Im Verein werden alle Insektenordnungen gesammelt und besprochen.

Gäste stets willkommen!



**Phib. apiformis und ab. siculella**, schönste europäische Psychide, Puppen, gemischt, p. Dtzd. 3.25 Mk. In Kürze junge Rüpchen, leichte Zucht, p. Dtzd. 1,50, 50 St. 4 Mk. Frische Falter, gespannt, von apiformis Paar 1, 12 Paar 10, ab. siculella 1,25, bezw. 12 Mk.

**Sat. pavonia v. merid. vera** e. Campagna romana, grosse, stark variierende Form, Raupen p. Dtzd. 1,50, 2 Dtzd. 2,50, 50 St. 4,50 Mk.

**Las. trifolii**, die verschiedensten Variationen ergebend, p. Dtzd. 1,65, 2 Dtzd. 3, 50 St. 5 Mk.

In Kürze **Rüpchen**: **Deil. v. grenzenbergi** p. Dtzd. 3 Mk., **Lim. camilla** p. Dtzd. 1,50, 2 Dtzd. 2,50, 50 St. 4,50 Mk., **Mam. calbertai** p. Dtzd. 3,50, 2 Dtzd. 6, 50 St. 10 Mk., **Cl. hyperici** p. Dtzd. 0,85, 2 Dtzd. 1,50, 50 St. 2,75 Mk., **Acid. subsericeata** p. Dtzd. 1,65, 2 Dtzd. 3 Mk., **Acid. filicata**, degeneraria, v. cantenararia p. Dtzd. je 65, 2 Dtzd. je 100 Pf. Porto 25 Pf.

**F. Dannehl**, kurz. Subiaco, Prov. di Roma.

**Quercifolia-Puppen** von riesengrossen, im Freien gesammelten Raupen p. Dtzd. 1,25 Mk. kommen in den nächsten Tagen zum Versand. Grosser Vorrat. Porto und Packung extra.

**Heinrich Mehler**, Mühlhausen i. Thür. Harwand 38.

**Rhod. fugax-Puppen**, gesund und kräftig, per 1/2 Dtzd. 280 Pf., Porto und Verpackung 30 Pf., sind jetzt abzugeben.

**V. Vogelbacher** Karlsruhe (Baden), Gervinusstr. 7.

**Puppen** von fascalina und B. quercus p. Dtzd. 60 Pf., erstere gleich, letztere später lieferbar, sowie den **Zahn** eines vorweltlichen Tieres, der unter dem Bett der Elster ausgegraben wurde, Gewicht 24 g, gibt ab, alles auch für exotische Tütenfalter

**Bruno Beyer**, Lucka, S.-Altenb.

**RAUPEN**

von **Amphib. perflua** p. Dtzd. 3 Mk.

**Puppen** von **syringaria** 80 Pf. Porto und Emballage 30 Pf.

**Rob. Fischer**, Augsburg III, Innere Uferstr. 12.

**Pavonia**, tau-, ocellata-, populi- und tiliae-Eier Dtzd. 10 Pf. Porto 10 Pf. Voreinsendung des Betrages.

**Eichhorn**, Fellhammer, Schlesien.

**Miana ophiogramma**-Puppen, 60% ab. moerens ergebend, sofort abzugeben. Falter schlüpft sehr leicht im Juni. Dtzd. 5 Mk. Porto u. Packung 30 Pf. Tausch gegen Zuchtmaterial.

**C. Thiele**, Hamburg 3, Mühlenstr. 28.

**Habe sofort abzugeben**: Puppen von **Lim. populi** einige Dutzend à 350, crataegi 50 Pf. Raupen von purpurata, erwachsen, 60 Pf. p. Dtzd. Alles per Nachnahme.

**Karl Braun**, Aalen, Württ. Walkstr. 33.

**Dendr. pini und Ap. crataegi** wegen des massenhaften Auftretens abzugeben. Erstere: Raupen Dtzd. 30, 100 St. 200, Puppen Dtzd. 40, 100 St. 250 Pf. Letztere: Puppen 40, Falter genadelt oder getütet 50 Pf. p. Dtzd. Porto u. Verpackung 30 Pf. Jeder Auftrag wird besorgt. Tausch erwünscht.

**K. Buchler**, Mannheim Rheindammstr. 47, 1.

**Cecropia-Eier u. -Rüpchen**

jetzt abzugeben von grossen Importen, Dtzd. 15 Pf. Tausch gegen verschiedene Bären- und Catocala-Raupen und pyri-Eier etc.

**Julius Reil**, Glatz, Parkstr. 2 p.

**Abzugeben:**

Eier von **Par. egerides** 30, **Puppen** von **Call. dominula** 35 Pf. p. Dtzd. Porto 10 u. 20 Pf. **Rob. Tetzner**, Nowawes Grossbeerenstr. 126.

**Eier von Arctia fasciata**

p. Dtzd. 1,50 Mk. gegen Voreinsendung des Betrages oder Nachnahme abzugeben. **Heinrich Kempf**, Frankfurt a.M.-Niederrad Odenwaldstr. 26 II.

**Lim. populi-Puppen**,

gesund und kräftig, Dtzd. 4 Mk. **Louis Groth**, Lehrer, Luckenwalde.

**Malacosoma franconica-**

Raupen 100, später Puppen 180 Pf. p. Dtzd., castrensis-Raupen 25 Pf. p. Dtzd. Auch Tausch. Porto und Kästchen 30 Pf. **Richard Kamien**, Techow **W. Hader sen.**, Wittstock a. D. Ost-Prignitz.

**Raupen** von **Agr. praeox**, tritiri, nigricans und cursoria, Arg. ino 100 Pf. p. Dtzd. **Eier** von **A. fagi** 60, voraussichtlich auch **Not. phoebe** (Falter im Juli ergebend) 100 Pf. p. Dtzd., tau u. pavonia je 50 St. 40 Pf. **H. Rangnow**, Berlin N. 39 Sparrstr. 17, Eing. Sprengelstr.

Nehme Vorausbestellungen an auf **Eier** (keine Inzucht!): **G. populifolia** 25 St. 80, **quercifolia** 20, **O. pruni** 40, **P. bucephaloides** 60, **P. matronula** 200 Pf. **Puppen**: **O. gonostigma** Dtzd. 60, **Cat. sponsa** 150 Pf. ausser Porto und Verpackung.

**F. Hoffmann**, Winzenberg b. Koppitz.

**Las. quercifolia-Raupen**

Dtzd. 75 Pf. (Porto extra) gibt ab **Wilh. Meier**, Erfurt, Karlstr. 5.

**Hybriden-Eier**

von starken Importen: selene ♂ × luna ♀ 250, ferner in grosser Anzahl luna 30, Sat. pyri 20 Pf. p. Dtzd. Porto 10 Pf. Raupen von purpurata erwachsen 2 Dtzd. 1 Mk. franko, später Puppen 70 Pf., letztere auch im Tausch gegen Eier von **Sm. ocellata** und **populi**. **L. Kress**, Fürth (Bayern), Amalienstr. 48.

**Pernyi-Eier**

keine Inzucht, Dtzd. 10, 100 St. 75 Pf., populi- und ocellata-Eier 100 St. 45 Pf. **K. Lehmeier**, Elzsch (Baden).

**Exoten-Eier!!**

Infolge sehr günstiger Copulations-Ergebnisse kann ich folgende Eier, sicher befruchtet, zu den äusserst billigen Preisen abgeben: **Cric. trifenestrata** Dtzd. 50 Pf., Traubenkirsche **Plat. gloweri** " 60 " Eiche " **ceanothi** " 50 " Pflaume " **cecropia** " 10 " Schlehe, Pflaume **Act. luna** " 25 " Walnuss " **selene** " 200 " " " **artemis** " 250 " " " **Sat. pyri** " 15 " "

Zuchtanweisung wird stets beigegeben. Voreinsendung oder Nachnahme. Marken aller Länder werden als Zahlung angenommen. Jene Herren, welche bereits Beträge eingeschickt, jedoch noch nichts erhalten, bitte um etwas Geduld.

**Alois Zirps**, Neutitschein, Mähren Titschgasse 19.

**Actias artemis-Raupen**

à Dtzd. 6 Mk. (Futter: Eiche), ergeben den herrlichen Paläarkten jedenfalls als 2. Gen. im August, sofort in Anzahl abzugeben.

**Rhod. cleopatras**-Puppen Dtzd. 3 Mk.

**Sphingiden-Eier.**

Im Juni gebe in jeder gewünschten Anzahl von Freilandtieren ab:

**Met. porcellus** Dtzd. 25, 100 St. 180 Pf., **Cher. elpenor** Dtzd. 15, 100 St. 100 Pf., **Deil. galii** Dtzd. 80 Pf., **Sm. modestus** Dtzd. 3 Mk. (Pappel), **Sm. tiliae**, **populi**, **ocellata**, **S. ligustri** Dtzd. 15, 100 St. 70 Pf. Nachnahme.

**Kurt John**, Leipzig-R., Lilienstr. 14.

**Falter 1909**

I. Qual.: **mnesosyne** e.l., 100 St. 5 Mk. exkl. Porto und Verpackung, gibt ab nur gegen Nachnahme oder Vorauszahlung **Wilh. Kraut**, Graz (Steiermark) Schönaugasse 119 II.

Habe abzugeben: **Eier** von **Act. luna** Dtzd. 30 Pf., 100 St. 2 Mk. Porto extra. **Eier** von **Act. selene** liefere in Kürze wieder. Alle Aufträge werden erledigt. **E. Friedmann**, Thurnau (Bayern).

Importierte **Südafrika-Puppen:** **Actias mimosae**, **Anther. zam-besina** à 2,50 Mk. Porto etc. 30 Pf. Durch Abkommen mit dem Züchter bin ich in der Lage, für jeden Cocon, der keinen Falter oder einen Krüppel liefert, vollen Ersatz zu leisten **Dr. Rudolf Lück**, Breslau XIII Viktoriastr. 105.

**Raupen** von **Anth. pernyi**, 3. Häutung (Futter Eiche), 25 St. 75 Pf. Zuchtanweisung. — **Puppen** von **L. sibilla** p. Dtzd. 60 Pf., **Cat. sponsa** p. Dtzd. 1,20 Mk. **Ew. Wohlfarth**, Zeitz, Gartenstr. 33.

**S. ocellata-Eier** gibt ab p. Dtzd. 10, 100 St. 70 Pf. **Karl Kellermann**, Laubegast b. Dresden Fahrstr. 3.

**Call. dominula-Puppen** p. Dtzd. 50 Pf. Porto und Packung 20 oder 30 Pf. Vorrat 5—6 Dtzd.

**Met. porcellus-Eier** p. Dtzd. 25 Pf., 5 Dtzd. 1 Mk. Porto 10 Pf. Lieferbar Ende Juni-Juli. **Emil Dornis**, Frankfurt a. M. Oppenheimerlandstr. 87.

Zum Kauf oder Tausch gegen andere Puppen 12 St. kräftige

**A. orizaba-Puppen** (Inzucht) 5 Mk., einzeln je 50 Pf., **Puppen** von **spartii** p. Dtzd. 2 Mk. — **Raupen** von **Las. pruni** p. Dtzd. 1,50 Mk. Porto und Verpackung 30 Pf. **H. Eckert**, Kassenassistent, Liegnitz Lützowstr. 1.

**Raupen**

von **A. yamamai** nach 3.—4. Häutung p. Dtzd. 2 Mk., **prunaria**, **caeruleocephala** 30, **chry-sorrhoea**, **neustria**, **monacha**, **salicis**, **dispar**, **V. urticae** 15 Pf. p. Dtzd. Porto und Verpackung 25 Pf. **Paul Bernhardt**, p. A.: Gasmotorenfabrik Deutz Leipzig, Packhofstr. 7/9.

**Eier**

von grossen starken Weibchen abzugeben: **cecropia** 25 St. 25 Pf., 100 St. 80 Pf., **orizaba** p. Dtzd. 40 Pf., **selene** p. Dtzd. 1,20 Mk. **Rüpchen** doppelter Preis. **Rob. Benedix**, Limbach Sa., Hohensteinerstr. 82.

**Puppen**

von **Thecla pruni** p. Dtzd. 1 Mk., **Cat. sponsa** 1/2 Dtzd. 75 Pf.

**Raupen**

von **Cat. fulminea** p. Dtzd. 2,50, später Puppen 3 50 Mk., **M. oxyacanthae** p. Dtzd. 20, Puppen 40 Pf., **sphinx** p. Dtzd. 25 Pf. Bestellungen auf **Thecla betulae** nehme schon jetzt entgegen p. Dtzd. 50 Pf. Unbekanntes gegen Voreinsendung des Betrages. **Oskar Gallrein**, Magdeburg, Berlinerstr. 9 II.

**B. mori-Raupen.**

echter Seidenspinner, direkt von französischer Seidenzuchtanstalt, **bakterienfrei**, **beste Rassenkreuzung**, 100 St. 50 Pf., 1000 St. 3 Mk. Porto 10 und 20 Pf. **L. Mayer**, B.-Lehrer, Graz (Steiermark) Landhausgasse 3 II.



## Naturalien-Handlung

von  
**V. Fric in Prag 1544-II**  
kauft und verkauft  
naturhistorische Gegenstände aller Art.

## Torfplatten!

Eigenes Fabrikat, Maschinenbetrieb.  
Liefere Torfplatten in jeder Grösse unter billigster Berechnung. Tadellose Ia. Qualität. — Viele Anerkennungen! Man verlange Preisliste!  
Franz Degener jr., Hannover  
Edenstr. 12 und 15.  
Lieferant erster Entomologen, Museen und Vereine.

**W. Junk, Berlin W. 15,**  
Spezial-Antiquariat f. Entomologie,  
Kurfürstendamm 201.

- Der bibliographisch vollständigste Katalog, der bisher erschien, wird gratis zugesandt.
- Ich bin Käufer von Entomologischer Literatur.
- Entomologen - Adressbuch. (300 Seiten mit zirka 9000 Namen u. Adressen.) Originalband 5 Mk. franko.

Mein vierteilig zusammenlegbares, automatisches

## „Blitz-Netz“

System Bechter

zeichnet sich vor allen anderen Fangnetzen durch überraschend schnelle und bequeme Handhabung aus. Vermöge seiner äusserst zweckmässigen Konstruktion öffnet und schliesst es sich im Moment automatisch durch einen einzigen Griff und ist daher auch im pressantesten Notfall blitzschnell zum Fange bereit oder in der Tasche untergebracht. Es passt an jeden beliebigen Stock oder Schirm und ist auch ohne Stock gleich bequem zu benützen, dabei ein Zuklappen resp. Abrutschen völlig ausschliessend. Für die Reise und den Gelegenheitssammler geradezu unentbehrlich. Viele Anerkennungen hervorragender Sammler.

„Für den Fang fliegender Insekten erachte ich diesen Netzbügel recht praktisch und sehr bequem zu handhaben.“

Prof. Dr. M. Standfuss-Zürich.

Komplettes Netz mit grossem, vorzüglichem Beutel nur 3,50 Mk. Versandkosten 20 Pf. Reservebeutel 1 Mk.

Wilh. Bechter, Aalen i. Württ.

## Netzbügel

D. R. G. M. 344571

4teilig zusammenlegbar, nach Bedarf sich selbst öffnend, alle bisherigen Systeme übertreffend. Preis 1,80 Mk. inkl. Porto.

Nachnahme-Spesen extra.

H. Eibisch, Lurahütte O.-S., Wandastr. 22.

## Spannstreifen

aus Pausleinwand.

Reissen nie aus.

40 m von 3 mm und 20 m von 10 mm Breite 1,10 Mk. postfrei.

Karl Andreas, Gonsenheim b. Mainz.

## Torfplatten.

Eigenes, anerkannt vorzüglichstes Fabrikat. Meine durch exakt arbeitende Maschinen (eigener elektrischer Kraftbetrieb) hergestellten Torfplatten übertreffen selbstverständlich die minderwertige Handarbeit. Der stets wachsende Absatz meines Fabrikates, der denjenigen meiner Konkurrenten weit übertrifft, die grosse Anzahl der fortlaufend eintreffenden Anerkennungen erster Entomologen, Museen und entomolog. Vereinigungen ist die beste Bürgschaft für die Güte meiner Ware.

Bei Aufträgen im Werte von 20 Mk. an auf nachstehende Grössen 10% Rabatt.

Ich empfehle für bessere Insektenkästen **Torfplatten:**

28 cm lang, 13 cm breit, 1 $\frac{1}{4}$  cm stark, 60 Platten = 1 Postpack. mit Verp. 3,40 Mk.  
26 " " 12 " " 1 $\frac{1}{4}$  " " 75 " = 1 " " " 3,40 "  
28 " " 13 " " 1 " " 70 " = 1 " " " 3,40 "

**Torfplatten, II. Qual., glatte, vollkantige, nur wirklich brauchbare Ware:**

26 cm lang, 10 cm breit, 100 Platten mit Verpackung . . . . . 2,30 "  
24 " " 8 " " 100 " " " . . . . . 1,80 "  
26 " " 12 " " 75 " " " . . . . . 2,60 "

**Ausschussplatten, aus sämtlichen Sorten gemischt, doch immer in gleicher Stärke, 100 Platten mit Verpackung . . . . . 1,30 "**

**Torfstreifen für Tagfalterkästen, Spannbretter usw.,  $\frac{1}{2}$ —1 $\frac{1}{2}$  cm breit, 28 cm lang, 100 Stück . . . . . 0,80 "**

**Leisten mit Torfauslage für Tagfalterkästen. Wer sich bisher über die harten Korbleisten gründlich geärgert hat, wird diese Neuerung freudig begrüssen. Jede Grösse wird auf Wunsch angefertigt. 40 cm lang p. St. 0,15 "**

**Torfklötze zum Käferspannen, festes, dabei weiches Material, p. St. . . . . 0,10 "**

**Torfziegel zum Schneiden von Vogelkörpern, 26—35 cm lang, 11—14 cm breit, 5—8 cm stark, nur reines, festes Material, 100 St. . . . . 5,— "**

**Insektennadeln, beste, weisse, p. 1000 St. 1,75.**

**Klägers Pat.-Nadeln, Idealnadeln, Nickelnadeln usw.**

Netzbügel für Schmetterlinge, Käfer- und Wasserinsektenfang, **Aufklebeblättchen, lithographierte Etiketten, Insektenkästen, Tötungsgläser** in 5 verschiedenen Grössen usw.

Jeder Auftrag wird umgehend erledigt, jede nicht passende Ware wird gegen Erstattung der getragenen Kosten zurückgenommen.  
Man verlange meine ausführliche Preisliste.

H. Kreye, Hannover.

## Der Universal-Anzeiger

Spezialblatt für Sport-, Amateur- und  
Sammelwesen jeder Art

(einzig. Organ dies. Art in Österr.-Ungarn)

erscheint mindestens einmal monatlich unter Mitwirkung namhafter Fachautoren und gelangt abwechselnd an Sammler und Händler von Antiquitäten, Briefmarken, Münzen, Ansichtskarten, ferner an Entomologen, naturwissenschaftliche Vereine, Amateur-Photographen und Lieferanten einschlägiger Bedarfs-Artikel, insgesamt an ca.

**8—10 000 Interessenten aller Sport- und Sammelzweige** zur Versendung.

Abonnement Mk. 3.— franko per Jahr. Probeblatt gegen Doppelkarte.

**Wirksamstes Insert.-Organ.**

Redaktion:

Wien II/1, Castellezgasse Nr. 22.

## Tagfalter Japans

(inkl. *Formosa, Rukiu, Sachalien*), sicher determiniert von Prof. Dr. T. Matsumura.

50 Spezies . . . . . 10 Mk.

100 " . . . . . 50 "

200 " . . . . . 250 "

300 " . . . . . 500 "

Alle sonstigen **Insekten** nach Bestellung gesammelt oder gleich sortiert. Nur gegen Voreinsendung des Betrages oder gegen Nachnahme.

Prof. Dr. T. Matsumura, Sapporo (Japan).

Gesucht ein

## Taschenkalender

oder Handbuch über die zur Raupenzucht notwendigen Pflanzen etc. (Europa) mit genauen Abbildungen und Bezeichnungen.

Offerten erwünscht von

W. Hübner, Wiesbaden, Scharnhorststr. 35.

## Tötungsspritze,

zum Töten grösserer Falter unentbehrlich, sicher und sofort wirkend! Besser als Cyankalium und nicht giftig. Aus Hartgummi, unverwundlich im Etui, mit Anweisung 1,50 Mk. Porto 10 Pf.

Franz Abel, Leipzig-Schl.

4teil. zusammenlegbare Schmetterlings-  
**Fangnetze!**

Bügel 1,20 Mk., mit Tüllbeutel 2,20 Mk. einz. Tüllbeutel 1 Mk., Schöpfnetze 2,25 Mk.

**Spannbretter**, feststehend, 6, 8, 10, 12, 16 cm breit, 35 cm lang, 40, 45, 50, 55, 60 Pf. per Stück, Porto extra, empfiehlt

Th. Nonnast, Habelschwerdt.

## Rotinplatten.

Gesetzlich geschützt.

Vorzügliches Material zum Auslegen von Insekten-Kästen.

Vorteile:

**Rotin** ist aus einem Stück.  
**Rotin** ist staubfrei, bröckelt nicht ab.  
**Rotin** lässt Nadel leicht einführen.  
**Rotin** hält Nadel fest.  
**Rotin** hat sauberes, elegantes Aussehen.  
**Rotin** ist in jeder Grösse lieferbar.  
**Rotin** bietet besten Schutz gegen das Rosten der schwarzen Stahlnadeln.  
**Rotin** ermöglicht sehr einfaches und leichtes Anbringen in die Insektenkästen.  
Mache noch speziell darauf aufmerksam, dass meine „gesetzlich geschützte“ Rotinplatte weder hart noch mit Karton überzogen ist.

Viele Anerkennungsschreiben liegen Interessenten im Original zur Einsicht auf.  
Jean Roth, Fürth i. Bayern.

## Exot. Vögel.

Suche günstige Bezugsquellen von lebenden exotischen Ziervögeln in grösseren Posten gegen sofortige Kasse. Direkte Verbindung mit Händlern in den Tropen erwünscht.

Um diesbezügliches Adressenmaterial wird gebeten.

St. Tschakert, Tetschen a. E. 678 (Austria).

=====  
=====  
Von Dr. A. Seitz  
=====  
=====  
**Die Gross-Schmetterlinge der Erde**

wurde heute die **80.** Lieferung ausgegeben. — Soeben erschien die **47.** Lieferung des  
**I. Hauptteiles: Paläarkt. Grossschmetterlinge.**

225 Farbentafeln mit cirka **10 000** Figuren in 100 Lieferungen à 1 Mk.

Ferner ist erschienen die **33.** Lieferung des

**II. Hauptteiles: Exotische Grossschmetterlinge.**

Ca. 300 Lieferungen à 1,50 Mk.

Einen glänzenden Beweis für die Tatsache, dass dieses Werk tatsächlich „das Werk des Schmetterlingssammlers“ ist, bildet die fortgesetzt über alles Erwarten bedeutende Zunahme der Abonnenten! Wer die Schmetterlingsfauna vollständig kennen lernen will, bestelle den „Seitz“!

=====  
Text in deutscher, englischer oder französischer Sprache.  
=====

**Fritz Lehmann, Verlag, Stuttgart.**

**ENTOMOLOGISCHE  
Special-Druckerei**

Einzig der Welt. — Fernsprecher VII. 101.

=====  
Begründet anno 1902.  
=====

BERLIN NO. 18, Landsbergerstr. 109.

*Um Irrtümer zu vermeiden, achten Sie bitte genau auf obige Firma, es gibt nur eine Druckerei in Berlin NO. 18.*

Die mir erteilten Bestellungen gebe nicht an andere Druckereien ab, sondern letztere werden direkt in meiner Fabrik angefertigt!

*Hunderte von Ia. Referenzen aus aller Welt.*

**Erfrischungs- und Tafelgetränk von hervorragendem Wohlgeschmack**

**KÖNIGL.  
FACHINGEN**

Natürliches



Mineralwasser

Von heilwirkendem Einfluss bei Gicht, harnsaurer Diathese, Diabetes Erkrankungen der Verdauungsorgane

— Sodbrennen —

Nieren-, Blasen- und Harnleiden

Königl. Fachingen wirkt belebend auf den Organismus.

Literatur auf Wunsch.

**Anfrage.**

Ist vielleicht jemand in der Lage, die derzeitige Adresse von **Martin Brauner**, früher in Zabrze, anzugeben? Zur Vermeidung von Verwechslungen sei ausdrücklich bemerkt, dass es sich nicht um den Vater des Gesuchten, Herrn **A. Brauner**, früher ebenfalls in Zabrze, jetzt in Altheide, handelt. Eventuelle Auslagen werden mit bestem Danke vergütet.

L. Kuhlmann, Frankfurt a. Main  
Günthersburg-Allee 22.

**Insektenkästen, Schränke,  
Spannbretter usw.**

in sauberer und solider Ausführung liefert seit 16 Jahren zu den billigsten Preisen die Spezialtischlerei

**Hugo Günther** (G. Augustin Nachf.)  
Gotha.

Preislisten gratis!

Hunderte von Anerkennungen!

Prämiert Schwabach 1905.

**Etiketten \* für \***

in Diamantschrift

1000 Stück von 50 Pf. an.

Preisliste gratis und franko.

**P. Salchert BERLIN**  
Lichtenbergerstr. 3.

Preislisten.

Kataloge.

**Dr. Seitz** ist bis zum 15. Juli nach Nordafrika verreist und bittet, da Nachsendungen dort leicht verloren gehen, Zusendungen für die Redaktion bis Mitte Juli zurückhalten zu wollen.

Wir erlauben uns wiederholt, unsere Mitglieder darauf hinzuweisen, dass der

**Jahresbeitrag**

für das Vereinsjahr 1909/10 mit dem 1. April fällig wurde und nach den Statuten bis 15. April einzuzahlen wäre. Wir bitten daher die Einweisung veranlassen zu wollen.

Die Geschäftsstelle.

**Achtung!**

Diejenigen verehrl. Mitglieder, welche auf 1. Juli d. Js. Wohnungswechsel haben, werden in ihrem eigenen Interesse höfl. und dringend ersucht, um bei den Posteinweisungen für das neue Quartal sowohl Störungen als unnötige Einweisungsgebühren zu vermeiden, ihre neue und genaue Adresse bis spätestens Anfang des Monats Juni an die Geschäftsstelle einzusenden.

Diejenigen verehrl. Abonnenten, welche ihre Zeitung durch die Post bestellen, werden höfl. und dringend ersucht, um Störungen zu meiden, ihr Abonnement für das neue Quartal — Juli-September — zeitig zu erneuern.

Die Geschäftsstelle.



## Ap. iris-Raupen

in letzter Häutung bis ganz erwachsen per Dtzd. 2,50 Mk. Porto und Verpackung extra. Erprobte Zuchtanweisung wird beigegeben. Versende nur gesunde Tiere gegen Nachnahme oder Voreinsendung.

Adolf Peter, Stuttgart, Heusteigr. 72.

Sofort noch in Anzahl abzugeben

### Colias myrmidone-Eier

p. Dtzd. 40 Pf., C. vetusta-Eier p. Dtzd. 15, 50 St. 50 Pf. Porto 10 Pf.

Anton Fleischmann, Kumpfmühl K. 9 bei Regensburg.

### Agl. tau-Eier

15 Pf. p. Dtzd., Räumchen davon 25 Pf. Porto extra. Tausch gegen mir Konvenierendes.

Karl Bayer, Steinschönau (Böhmen).

## Bomb. mori-Raupen,

baldu erwachsen, schwarz gereift, aus Italien importiertes kräftiges gesundes Material, p. Dtzd. 40, 100 St. 300 Pf., später Puppen (Cocons) p. Dtzd. 45, 100 St. 320 Pf. Porto und Packung 25 resp. 70 Pf.

Sat. pyri-Eier von Riesen-Freiland-♀ p. Dtzd. 15 Pf., Porto 10 Pf., gibt ab

Gustav Ugo, Varone-Ceole, Südtirol.

### Smer. ocellata-Eier

von Freiland-Copula gebe sofort ab p. 50 St. 30 Pf. Porto 10 Pf.

Eduard Knobloch, Tetschen a. Elbe (Böhmen) Kamnitzerstr. 407.

Achtung! Achtung!

### Hybr. hybridus.

In Kürze können Raupen dieser Art abgegeben werden p. Dtzd. 3 Mk. einschliesslich Verpackung. Nehme schon jetzt Bestellung entgegen. Versand nur p. Nachnahme.

Max Schulze, Ahrensfelde b. Berlin.

### Gastr. castrensis

p. Dtzd. 35 Pf. in Anzahl abzugeben. Porto und Verpackung 30 Pf.

Max Schulze, Ahrensfelde b. Berlin.

### Eier

von exotischen importierten Seiden-spinner-Puppen: Att. orizaba p. Dtzd. 50 Pf., Att. ricini p. Dtzd. 1 Mk., Hyp. budleyi p. Dtzd. 1,20 Mk., Pl. cecropia 50 St. 50 Pf. Porto 10 Pf. Bestellung auf jedes Quantum nimmt entgegen

J. Löhnert, Oberhennersdorf 361 b. Rumburg, Böhmen.

### Puppen

von Thecla acaciae p. Dtzd. 1 Mk., Cato-cala fraxini p. Dtzd. 2,20 Mk. franko Zusendung. Auch Tausch gegen matronula-Eier.

Ferd. Klinger, Krems a. Donau.

NB. Herr J. H., Ingenieur in Breslau, wird ersucht, endlich den seit September rückständigen Betrag einzusenden.

## Kräftige Raupen

von Cat. pacta 7, electa 2, fraxini 2, yama-mai 2 Mk. je nach 3. Häutung.

### Puppen

von pacta 9, electa 2,50, fraxini 2, yama-mai 4 Mk. p. Dtzd.

Max Maute, Brauerei Cluss, Heilbronn a. N.

### Att. orizaba-Eier

gebe ich infolge sehr grossen Vorrates zu 35, Raupen nach 1. Häutung zu 50 Pf. per Dtzd. ab. Für Unbekannte Voreinsendung.

Pyri vergriffen.

Franz Sageder, Höchst (Vorarlberg).

Gut befruchtete

### Eier

von Sat. pyri aus Syrien p. Dtzd. 20 Pf., Ps. lunaris p. Dtzd. 20 Pf.

A. M. Schmidt, Stuttgart, Ludwigstr. 33.

### Pavonia-Raupen

zur Saison, schon erwachsen, abzugeben per Dtzd. 20 Pf. exkl. Porto und Verpackung.

Ludwig Christ, Würzburg  
Franziskanerg. 4 III.

## Arctia casta-Eier,

gut befruchtet, nur noch bei sofortiger Bestellung, auch im Tausch, abzugeben 25 St. 60 Pf., 100 St. 2 Mk. franko.

J. F. Fuhr, Teplitz-Schönau, Lindenstr. 37.

### Limenitis sibilla.

Erwachsene Raupen 50, Puppen 70, frisch geschlüpfte Falter 80 Pf. p. Dtzd. Porto und Packung 25 Pf. Beträge unter 1 Mk. in Briefmarken erbeten. — In nächster Zeit

### Catocala pacta-Puppen

p. St. 60 Pf., p. Dtzd. 6,50 Mk.  
Karl Bechtold, Burg b. M., Mühlenstr. 101.

### Anth. roylei-Eier,

von prächtigen Faltern stammend, p. Dtzd. 2 Mk. gibt sofort ab

Adalbert Ebner, Lehrer, Kempten K. 129 Bayern.

### Parn. mnemosyne-silesiacus

kann wieder im Juni spanweich liefern. Preis für ♂♀ 1,20 Mk. inkl. Porto und Emb. Bestellungen rechtzeitig erbeten; Versand der Reihe nach.

Wilh. Niepelt, Zirlau b. Freiburg (Schlesien).

### Ornithoptera alexandrae ♂♀,

O. chimaera ♂♀ in schönster Qualität je 1 Paar abgebbar.

Wilh. Niepelt, Zirlau b. Freiburg (Schlesien).

### Exoten-Eier

kommen in Kürze teilweise zum Versand.

### Parnass. hordwickii

e. Tibet, tadellos (schön variierend) à 2,50, 4 St. 9 Mk.

Dr. O. Meyer, Hannover, Freiligrathstr. 6 I.

### Pap. daucus-Falter.

Nehme Vorbestellung auf frisch geschlüpfte Falter an à 2 Mk.

### Actias luna-Cocons,

diesjährig, aus Florida p. Dtzd. 6, 2 Dtzd. 10 Mk. Schlüpfen bald.

Dr. O. Meyer, Hannover, Freiligrathstr. 6 I.

### Grossulariata-Freiland-Raupen

p. Dtzd. 0,20, 100 St. 1,25, 1000 St. 10 Mk. sofort abzugeben.

E. Kielreiter, Brandenburg a. H.

### Selten günstiges Angebot!

Soeben erhielt ich aus Dahomey eine grössere Anzahl kräftige Puppen des einzig herrlichen, grossen Spinners

### Epiphora bauhiniae!

Nach Angabe des Absenders sind auch Puppen von Epiph. atbariana darunter. Ich gebe, um schnell zu räumen, das Stück zu dem verschwindend geringen Preise von 1,30 Mk ab (Falterpreis 25 Mk.).

K. Dietze, Plauen i. V., Dobenanstr. 108 I.

### Anth. pernyi-Raupen

nach der 2. Häutung Dtzd. 30 Pf. Porto extra.

Max Rudert, Chemnitz, Mühlenstr. 47.

### Achtung!

Habe noch abzugeben gut befruchtete Freiland-Eier der Kreuzung niger-  
rima ♂ × Agl. tau ♀ p. Dtzd. 50 Pf., nigerrima ♂ × ♀ p. Dtzd. 1,50 Mk. Vorrat gross. Versand nur per Nachnahme oder Vorausbezahlung. Zuchtanleitung gebe bei. Porto 10 Pf. extra.

Karl Köthe, Mühlhausen i. Thür., Gierstr. 7.

### Raupen

von Cat. fulminea (paranymphe) p. Dtzd. 4,50 Mk., B. quercus 35 Pf., auch im Tausch gegen Zuchtmaterial hat abzugeben (Porto 30 Pf.)

Karl Schulz, Magdeburg AN.

Hafenstr. 5.

### Seltene Zuchtmaterial.

Von meiner Griechenlandreise in Kürze abgebbar: Colias heldreichi-Puppen à 2, spannweite Falter à 2,50, Eier Dtzd. 5 Mk. Puppen und Eier nur gegen Nachnahme.

A. Neuschild, Berlin SW. 61, Blücherstr. 68.

Verkaufe erwachsene Raupen von

### Call. dominula

25 St. 50 Pf. Puppen zum doppelten Preis.

Im Tausch oder gegen bar zu 1/8—1/2 nach Stgr. oder gegen mir fehlende Raupen, Puppen oder Eier offeriere

### Falter

Ia. e. l. 1909:

P. podalirius, hospiton, machaon, rumina, polyxena, cardamines, edusa, lyale, jasius, egeria, amphidamas, jolas, M. tityus, S. ligustri, Ch. elpenor, porcellus, tiliata, ocellata, populi, C. bicuspidis, erminea, vinula, carne-lita, cuculla, dromedarius, S. pyri, E. versicolora, pudibunda, E. ilicifolia, A. leporina, T. ludifica, M. persicariae, C. purpureo-fasciata, L. obsolata, S. maritima, O. vac-cini, C. verbasci, prenanthis, argentea, artemisiae, A. myrtili, Ps. lunaris, S. bilunaria, tetralunaria, B. stratiarius, A. betularia, T. innotata, satyrata, castigata, albipunctata, assimilata, laricifolia, E. vernana, A. maculosa, A. caesarea, Rh. purpurata, A. hebe, villica, aulica, Sp. mendica, pernyi etc.

Janensch, Fürstenwalde a. d. Spree  
Viktoriastr. 4.

### Quercus-Raupen.

4 Dtzd. Bomb. quercus (Freiland) per Dtzd. 40 Pf., Porto 25 Pf. Nur gegen Voreinsendung des Betrags.

Josef Edelmann, Bühl (Baden), Rheinstr. 8.

Gebe ab exotische Tagfalter, Syntomi-  
didae, Agaristidae, Bombycidae, Noc-  
tuidae, Uraniidae, Geometridae, dann  
paläarkt. Microlepidopteren, paläarkt.  
und exotische Käfer. Alles in sehr grosser  
Auswahl und genau bestimmt. Sende  
auch zur Ansicht.

T. Frass, Wien XII, Hetzendorferstr. 55.

### Billigste Falter aus Tibet.

Tütenfalter aus Tibet und China, meist  
II. Qualität, mit seltenen Papilio, Gonep-  
teryx, Limenitis etc. gebe in Posten von  
über 200 Stück für nur 16 Mk. Nachnahme.

Ch. Gerings, Gärtnerei, Nizza (Frankr.)  
Rue des Prés 7.

### Polia-Raupen:

flavicincta nach 2. oder 3. Häutung 50 Pf.,  
xanthomista desgl. 75 Pf. Porto und Ver-  
packung 30 Pf. Aufträge bis 12. Mai erbeten.

Forstmeister Wendlandt, St. Goarshausen.

### Wertvolles Zuchtmaterial.

Gegen Voreinsendung des Betrags, auch  
in Briefmarken, jetzt abgebbar Eier der  
Saturnia atlantica von Prachtstücken  
p. Dtzd. (13 St.) 5 Mk. Keine Inzucht.  
Futter Esche.

Frau Prof. E. Standfuss, Zürich V.

### Parn. honrathi-alburnus Stichel,

frisch vom Pamir eingetroffen, nach Qualität  
und Schönheit.

P. nordmanni ♂ 12 Mk.

In Erwartung Las. vaucheri ex Marokko,  
abgebbar durch

W. Niepelt, Zirlau (Schlesien).

### Ausserordentliches Angebot!

Von Sikkim erhielt ich eine Sendung Falter,  
welche ich wegen Zeitmangel in Losen von  
je 50 St. abgebe. Jedes Los enthält viele  
schöne Sachen, Papilio etc., sowie mehrere  
prächtige Charaxes endamippus. Preis nur  
4,50 Mk. Porto extra. Gebe die Ausbeute  
auch im ganzen ab. Günstige Gelegenheit  
für Wiederverkäufer!

K. Dietze, Plauen i. V., Dobenanstr. 108 I.

Eier p. Dtzd.: A. tau 15, menyanthis  
20 Pf. Porto 10 Pf.

Raupen p. Dtzd.: M. franconica 150,  
lichenaria 120 Pf. (Mimicry).

Puppen p. Dtzd.: M. franconica 200,  
Psyche opacella 150, sepium 120, Chl. chloe-  
rata 200 Pf. Porto 30 Pf. Tausch.

H. Schröder, Schwerin i. Meckl., Sandstr. 4 b

## Seltene Papilios

abzugeben, nur in einzelnen Stücken vorhanden. Preise netto in Mark. Nobilis ♂ 24, rex ♀ 60, mackinnoni ♂ 8, aethiops ♂ 8, hecateus ♂ 12 ♀ 18, ptyolichus ♂ 10 ♀ 15, ariel ♂ 13 ♀ 20, laarchus ♂ 10 ♀ 18, hictaon ♂ 7, gelon ♂ 10, montrouzieri ♂ 6 ♀ 8 Mk.

Wilhelm Niepelt, Zirlau b. Freiburg (Schles.).

## Charaxes jasius.

Liefere erwachsene, sehr grosse Raupen das Dtzd. für 6,50 Mk., nebst Futter.

Puppen Dtzd. 8 Mk., Porto 50 Pf., gegen vorherige Einsendung des Betrages in Briefmarken.

Ch. Gerings, Gärtnerei, Nizza (Frankr.)  
Rue des Prés 7.

Erwachsene

### Rhyp. purpurata-Raupen

liefert in jeder Anzahl Dtzd. 40 Pf., 3 Dtzd. 1 Mk. Porto und Packung 25 Pf. Auch Tausch, dann ist der Preis derselben etwas höher.

NB. — Unbekannten Bestellern nur per Nachnahme oder Voreinsendung des Betrages.

Leonh. Zink, Schwabach b. Nürnberg.

### Eier.

Nehme Bestellungen auf sicher befruchtete Eier von *Per. matronula* entgegen, garantiert keine Inzucht, per Dtzd. 1 Mk., 100 St. 7 Mk., nebst ausführlicher Zuchtanweisung nach meiner Methode, lieferbar Ende Mai, Anfang Juni.

Friedrich Petraschk, Dresden 19  
Pohlandstr. 38

## Billigste Falter

Für nur 16 Mk. liefere ich

100 gespannte Tagfalter Ia. Qualität  
(viele ex larva)

in über 50 Arten, nur aus Südfrankreich und Korsika,

mit genauer Fundangabe, darunter viele Seltenheiten. Ebenso 100 gespannte Heteroceren (Schwärmer, Spinner, Eulen, Spanner, Zygaenen etc.) mit vielen seltenen Arten, die einzeln über 4 Mk. bis 15 Mk. Katalogwert haben, für nur 20 Mk.

100 Tagfalter in Tüten 10 Mk., 100 Heteroceren, genadelt (ungespannt) 12 Mk.

Versand gegen Nachnahme.

Erhalte viele Anerkennungen.

Ch. Gerings, Gärtnerei, Nizza (Frankr.)  
Rue des Prés 7.

Noch nie angeboten!

Sehr grosse Form von

**Parnassius apollo-Puppen**  
aus Asturien (Nord-Spanien)

offerierte das Dtzd. à 4 Mk., 6 St. 2,25 Mk. Kasten und Porto extra. Versand nur gegen Nachnahme.

A. Kricheldorf, Naturhistorisches Institut  
Berlin SW. 68, Oranienstr. 116.

## b) Nachfrage.

Einige Dutzend

**Maulwurfgrillen**  
(*Gryllotalpa major*)

kauft  
W. Peyer, cand. phil., Jena  
Jahnstr. 25 II.

Suche im Tausch oder gegen bar je bis 100 Stück gut gespannte, tadellose ♂♂ von *Anth. cardamines* und *Rhod. rhanni*.  
E. R. Naumann, Mittelbach Bez. Chemnitz.

Suche im Tausch gegen andere Schaustücke einige gute Exemplare von

**Urania croesus**

zu erwerben. Nehme die Stücke event. auch gegen bar.

L. Kuhlmann, Frankfurt a. Main  
Günthersburg-Allee 22.

Ich suche gegen bar  
ca. 500 Puppen von *B. quercus*.

Kann abgeben:

Sat. pyri-Eier von grossen Dalmatiner  
♀♀ per Dtzd. 25 Pf., 100 St. 1,50 Mk., 100  
gespannte Falter von *Th. polyxena* 12 Mk.  
Suche im Tausch Raupen von *apollo*, *quercifolia* etc. gegen Raupen von *Sat. spini*.  
Gustav Seidel, Hohenau, Nied.-Oesterr.

## Aberrationen, Zwitter etc.

sämtlicher Familien

kaufen oder tauschen stets zu allerhöchsten Preisen. Um Ansichtssendung bitten

Dr. O. Staudinger u. A. Bang-Haas  
Blasewitz-Dresden.

Zur Ergänzung meiner Spezialsammlung  
aller

## Papilioniden sämtlicher Faunengebiete

sind mir Offerten von Neuheiten, Varietäten und Aberrationen sowie ganzer Lokalitätslose erwünscht.

Felix Ney, Aachen, Stephanstr. 61.

Suche im Tausch zu erwerben in Anzahl reine, gut gespannte Stücke von: *Ch. virgaurea* ♂, *L. icarus* ♂, *argus* ♂, *bellargus* ♂, eventuell auch andere, und erbitte gefl. Angebote. Gebe dafür gute und bessere Paläarkten, event. auch Exoten.  
Karl Bayer, Steinschönau (Böhmen).

Für besseres Zuchtmaterial gebe

## gute Briefmarken.

Fritz Umbreit, Arnstadt (Weisse).

Suche Raupen von

*Plusia chryson* und *cheiranti*  
je 1 Dutzend

gegen bar und gewärtige Offerten für Sommerausbeute vom Susten (1500–2000 m), lieferbar genadelt im Herbst.

Eug. von Buren u. Salis, Bern  
Schosshalde 56.

Gesucht befruchtete Eier von

*Smerinthus populi*, *tiliae*, *quercus*,  
*ocellata*

je 100–200 Stück.

Zoologisches Institut Freiburg i. B.  
Katharinenstr. 20.

Suche zu kaufen befruchtete Eier von  
*A. luna*, *Sm. ocellata* und *Sat. pyri*  
je 50 Stück.

M. Hausmann, Berlin, Libauerstr. 21.

Einige Hundert lebende Raupen von  
*Ch. brumata* und *Bup. piniarius*

kauft  
L. Buchhold, München, Gernerstr. 10.

## Spezialitäten-Sammler!

Zur Bereicherung meiner Spezialitäten-Sammlung von interessanten

**Aberrationen, Zwittern und Hybriden  
der Paläarktischen Fauna**

kaufe stets zu höchsten Preisen obengenannte Stücke. Namentlich sind mir interessante Stücke aus den Familien der *Arctiiden* (Bären), *Sphingiden* (Schwärmer), *Bombyciden* (Spinner) und *Noctuiden* (Eulen) erwünscht.

Vergüte bei Ansichtssendungen Porti und sonstige Auslagen. Eventuell stehe ich im Tausche mit tadellosen Exemplaren seltener Arten zur Verfügung. Ansichtssendungen und Angeboten sieht dankend entgegen  
Franz Philipps, Köln a. Rh., Klingelpütz.  
Mitglied Nr. 62.

## Zygaenidae.

Zygaeninae und Chalcosiinae der ganzen Welt in Serien von 10–50 Stück jeder Spezies sowie einzelne aberrative Stücke suche jederzeit im Kauf. Für interessante Ansichtssendungen vergüte ich das Porto.  
H. Burgeff, Jena, Botan. Institut.

## Verschiedenes.

Zur Nachricht!

Seit 14 Tagen befinde ich mich hier im Paulinenstift und habe eine Blinddarmoperation durchgemacht. Sobald ich wieder hergestellt bin, werden die übrigen Herren Besteller noch ziemlich alle versorgt werden, meist statt mit Eiern mit den betreffenden Raupen. Abzugeben alsdann auch

Hybriden-Raupen:

Sat. minor ♂ × pavonia ♀ Dtzd. 15 Mk., und andere.  
W. Caspari II., Wiesbaden.

Welche Firma liefert für eintägige oder auch mehrtägige Falterfangreisen handliche, praktische, für Sammelsachen (z. B. Raupen-gläser, Tötungsgläser, Schmetterlingskästchen etc.) geeignete und beim Fang nicht hinderliche

Aufbewahrungsbehälter

zum Umschnallen?

W. Hübner, Wiesbaden, Scharnhorststr. 35.

## E. Lassmanns Nachfolger

Halle a. S. — Alter Markt 24.

Fabrik und Versand

von Insektenkästen und Spannbrettern.  
Elektr. Kraftbetrieb. Sauberste Arbeit.

## Wanderbuch

für Raupensammler.

Eine Anleitung

zur Aufsuchung und Zucht der am häufigsten vorkommenden Raupen  
von

Bruno Holtheuer.

Kl. 8, in flexiblen Einband.

Mk. 1. 80.

Verlag von Felix L. Dames  
Steglitz-Berlin.

Lampert,

Grossschmetterlinge Europas, geb. 15 Mk.

Standfuss,

Handbuch, neueste Auflage, geb. 8 Mk.  
sehr wenig gebraucht, zu verkaufen.

A. Dahl, Halle a. S., Wuchererstr. 2.

Die

Schmetterlings-Sammlung

des verstorbenen Rechnungsrats Hellwig,  
nur Paläarkten, alles sehr saubere Stücke  
in 20 Kästen, soll durch mich im ganzen  
verkauft werden. Auskunft erteilt

M. Hürting, Potsdam, Schützenstr. 11.

Wir suchen zu kaufen:

A. SPULER'S

Schmetterlings- und Raupenwerk.  
Gefl. Angebote an

Entomologischer Verein „Polyxena“  
per Adr. Friedrich Harmuth  
Wien IX/4, Liechtensteinstr. 82.

Wer kann mir ein Exemplar der

Zygaenen-Abhandlung

von Clemens Dziurzynski

überlassen oder deren Bezug nachweisen?  
Otto Leonhard, Blasewitz, Villa Diana.

Neu! Anflugkasten. Neu!

Nach zwanzigjähriger Sammeltätigkeit ist es mir gelungen, einen wirklich praktischen Anflugkasten zu konstruieren, der alles bis jetzt Dagewesene weit übertrifft. Erfolg sicher. Empfehle denselben in 2 Grössen:  
I. Für kleine Spinner und Eulen 1,— Mk.  
II. „ Schwärmer u. Ordensb. 1,50 „  
Porto 50 Pf extra.

Betrag erbitte im voraus. Anfragen be-  
dingen Rückporto.  
C. Benthien, Frankfurt a. M., Gutleutstr. 164.

# ENTOMOLOGISCHE ZEITSCHRIFT.

Central-Organ des  
Entomologischen

Internationalen  
Vereins.

Herausgegeben unter Mitwirkung hervorragender Entomologen und Naturforscher

Die Entomologische Zeitschrift erscheint wöchentlich einmal. Insertionspreis pro dreigespaltene Petit-Zeile oder deren Raum 20 Pf. — Mitglieder haben in entomologischen Angelegenheiten in jedem Vereinsjahr 100 Zeilen Inserate frei.

Inhalt: Wesen und Ursachen des Albinismus bei den Lepidopteren. — *Mamestra Hb. calberlai Stgr.* — Ueber die Paussiden. — Literatur. — Druckfehler-Berichtigung. — Inserate.

## Wesen und Ursachen des Albinismus bei den Lepidopteren.

Von Dr. Oskar Prochnow, Wendisch-Buchholz.

Harry Federley publizierte kürzlich in den »Acta societatis pro fauna et flora Fennica« eine z. T. kritisch referierende, z. T. von eigenen Befunden berichtende Arbeit: »Ueber den Albinismus bei den Lepidopteren«, deren Hauptresultate ich im folgenden kurz zusammenstelle.

Worin besteht der Albinismus bei Schmetterlingen? Standfuss bezeichnet als das Wesen des Albinismus das Fehlen oder doch den Mangel an Pigment in den Schuppen und unterscheidet einen totalen und partiellen Albinismus, je nachdem der Mangel an Pigment die ganzen Flügel oder nur einzelne Teile derselben betrifft. In allen Fällen ist die Zeichnung immer noch kenntlich. Obwohl der Albinismus als anormale Erscheinung betrachtet wird, wird doch, wie Federley im Anschluss an Kolbe ausführt, die Möglichkeit der Verwandlung einer nicht albinistischen Art in eine albinistische zugestanden werden müssen. Kathariner hatte bereits beobachtet, dass auch die Schuppen beim partiellen Albinismus deformiert sein können. Federley, der überhaupt der Schuppenform bei aberrativen Faltern mehr Interesse geschenkt hat, als irgend ein Experimentator vor ihm — er wies bereits in seiner Arbeit: »Lepidopterologische Temperatur-Experimente mit besonderer Berücksichtigung der Flügelschuppen« (1905) nach, dass Schuppensdeformationen beim Temperaturexperiment viel leichter entstehen, als Färbungsabweichungen und versuchte, seine Beobachtungen durch die Veränderungen der Blutdruckverhältnisse zu erklären — untersuchte auch die Schuppen einiger Albinos und fand, dass Verkümmern der Schuppen in gleichem Masse wie Mangel an Pigment an dem Zustandekommen albinistischer Formen unter den Schmetterlingen beteiligt sein kann. Federley unterscheidet daher 3 Gruppen albinistischer Falter, die durch Uebergangsformen untereinander verbunden sein können.

»Der Albinismus bei den Schmetterlingen wird hervorgerufen:

1. durch mangelhafte oder vollständig unterdrückte Entwicklung der Pigmentstoffe,
2. durch Reduktion der Flügelschuppen entweder an Anzahl oder an Grösse, wodurch die Pigmentfarben,

wenn sie auch reichlich vorhanden sind, nicht auf den Flügeln untergebracht werden können, wodurch letztere eine blasse oder verwischte Färbung erhalten,

3. durch Störungen sowohl in der Entwicklung der Schuppen, als auch in der Ausbildung der Pigmentstoffe.»

Wodurch entsteht nun der Albinismus bei den Lepidopteren?

Auf diese Frage hat man durch mancherlei Hypothesen Antwort zu geben versucht. Von Kolbe wird aus dem Umstande, dass Albinos häufiger nach Gewittern gefangen wurden, die Vermutung abgeleitet, dass die albinistische Färbung durch die Elektrizität bedingt sei. Doch sind weder die Angaben einwandfrei, noch haben neuere Experimente von E. Fischer und M. von Linden diese Hypothese gestützt. Standfuss betrachtet den partiellen Albinismus als eine Verkümmerserscheinung. Seine Hypothese ist durch Versuchsergebnisse gestützt, sofern sich tatsächlich durch Druck, Schnürung, Unterernährung etc. partielle Albinos erzielen liessen. Den totalen Albinismus führt Standfuss auf körperliche Veranlagung zurück, eine Annahme, für die das Hervorgehen von albinistischen Faltern aus albinistischen Raupen spricht.

Tutt sieht als Ursache des Auftretens von Albinos das Ueberleben des Passendsten im Kampfe ums Dasein an, sieht also im Albinismus wie im Melanismus eine spezielle Mimikry-Erscheinung. Zur Verifikation dieser Ansicht wäre der Nachweis erforderlich, dass der — hier gemeinte — normale Albinismus in Gegenden mit unbedecktem weissem Kalkboden viel häufiger ist, als anderswo.

Pictet folgerte aus Versuchen, dass neben der Quantität der Nahrung auch die Qualität für die Ausfärbung von Bedeutung ist, indem Fütterung mit schwer verdaulicher Nahrung albinistische, mit leicht verdaulicher melanistische Variationen hervorruft. (Diese Versuchsergebnisse sprechen also, auch für die Standfuss'sche Auffassung der Albinos als Verkümmerserscheinungen [Bem. des Referenten].)

Kathariner erzielte einseitig albinistische Formen, indem er während einer beträchtlichen Zeit der Entwicklung die Temperatur der einen Flügelanlage in der Puppe auf etwa 14—16° C. hielt. Dabei fand er, dass nicht nur die Pigmente, sondern auch die Schuppen durch die Einwirkung der Kälte verändert und in manchen Fällen fast ganz unentwickelt waren. Dem

steht die von Federley nicht zitierte Beobachtung Merri-  
fields — der mit *Ennomos autumnaria* Wernbg. und  
Sel. *tetralunaria* Hfn. experimentierte, während Katha-  
riner Vanessen verwandte — entgegen, dass niedere  
Temperatur Verdunkelung, hohe Aufhellung der Fär-  
bung hervorruft.

Federley untersuchte z. T. (*Vanessa urticae* L. und  
*Leucodonta bicoloria* Schiff.) eingefangene albinistische  
Exemplare, die nach der Terminologie von Standfuss  
als Fälle von totalem Albinismus anzusehen sind. Be-  
sonders bei dem albinistischen Exemplar der *Vanessa*  
*urticae* zeigte sich eine offenbar pathologische Deform-  
ation der albinistischen Schuppen: sie sind im Gegen-  
satz zu den normalen Schuppen von variabler Form,  
oft zusammengerollt und anscheinend dünner als jene.  
Federley nimmt daher an, dass die Schuppendeformation  
die primäre Veränderung und das Fehlen des Pigmentes  
die dadurch herbeigeführte sekundäre wäre. Anderer-  
seits untersuchte Federley von ihm durch Hitzeexperi-  
mente erzeugte albinistische Formen von *Saturnia*  
*pavonia* L. und *Spilosoma mendica* Cl. und fand, dass  
die chitinösen Schuppen deformiert und in den extrem-  
sten Fällen sogar in Haargebilde umgestaltet worden  
waren, während die Pigmente anscheinend völlig normal  
entwickelt waren. Dadurch wurde die helle Membrane  
des Flügels mehr sichtbar und den Faltern ein albi-  
nistisches Aussehen verliehen. In einem Falle von  
partiellm Albinismus bei *Col. palaeno* L. waren sowohl  
die Schuppen reduziert, wie das Pigment aufgehellt.

Die Ursachen des Albinismus bei den Schmetter-  
lingen können sehr verschiedener und sogar entgegen-  
gesetzter Natur sein, so Kälte und Hitze, zu grosse  
Trockenheit oder Feuchtigkeit. Im allgemeinen wird  
man sagen können, dass das Auftreten von Albinos,  
sofern nicht unkontrollierbare konstitutionelle Ver-  
anlagung vorliegt, auf die Einwirkung anormaler äusserer  
Verhältnisse zurückgeführt werden kann. Auch die  
Ursache der konstitutionellen Veranlagung zur Ent-  
wicklung zum Albino wird hypothetisch — solange  
noch nichts Genaueres bekannt ist — der vererbten  
Veränderung durch Einwirkung ungewöhnlicher Ver-  
hältnisse zugeschrieben werden können.

Eine Reihe von Albinos, bei denen die Schuppen  
stark verändert sind, wird auf folgende Weise ent-  
standen zu denken sein: Die Puppe war während des  
Differenzierungsprozesses der Schuppen anormalen Ver-  
hältnissen, z. B. hoher oder niederer Temperatur, aus-  
gesetzt; diese führten eine Entwicklungsstörung herbei,  
indem die Schuppen deformiert wurden. Ist die De-  
formation derart, dass die pigmentführende Haemo-  
lymphe — das »Blut« — noch eindringen kann, so  
kann ein albinistisches Aussehen des Falters dadurch  
hervorgerufen werden, dass die Pigmente nicht auf  
den Flügeln flächenhaft ausgebreitet, sondern in ver-  
einzelt stehenden Röhrchen, den deformierten Schup-  
pen, untergebracht sind. Dann ist die Zeichnung zwar  
blasser, aber doch noch in den Umrissen normal. Ist  
hingegen die Deformation derart, dass die Pigmente  
nicht eindringen können, so erscheinen die Schuppen  
ganz weiss und auch die Zeichnung bleibt nicht in  
den Umrissen erhalten. Zu diesen Fällen tritt die  
Reihe derer, in denen die Pigmente zum Teil oder  
vollständig fehlen, sowie solche, die durch Kombination  
der Schuppendeformation und Pigmentveränderung ent-  
stehen.

## Mamestra Hb. calberlai Stgr.

Von F. Dannehl, Rudolstadt i. Thür.

Die erst 1883 von Staudinger beschriebene, von  
Calberla zuerst in der Campagna romana aufgefunden  
interessante Eule war von ihrem Autor zunächst fälsch-  
licherweise unter die *Hadena* gestellt, und auch Calberla  
zitiert sie folglich 1888 in der Iris in seinem Schriftchen:  
»Die Macrolepidopteren der römischen Campagna etc.«  
innerhalb dieser Familie. Alphéraky hat dann wohl erst  
viel später ihre Zugehörigkeit zu den Mamestren fest-  
gestellt\*).

Wie Calberla angibt, variiert das Tier wenig. Ich  
kann mich, nachdem ich viele Hunderte von Exem-  
plaren fing und zog, diesem Urteil nicht anschliessen,  
halte die *calberlai* gerade für eine der variabelsten  
Mamestren. So erscheinen die beiden Generationen,  
Mai und August ungefähr auftretend, auffallend ver-  
schieden voneinander, und die grossen bunten Stücke,  
die Calberla als bei Bozen vorkommend anführt, sind  
eben Repräsentanten der 2. Generation. In Italien  
zeichnet diese sich noch erheblich mehr durch inten-  
sivere Färbung, mehr ins Rötlichbraune ziehend, und  
durch Grösse der Individuen aus als die Tiroler Form,  
die übrigens in 2. Generation nur spärlich, in manchen  
Jahren anscheinend überhaupt nicht auftritt. So trug  
ich z. B. 1902 in Klausen in Tirol im April-Mai über  
150 Exemplare am Köder ein, im Herbst erschien nicht  
ein einziges Exemplar, ebenso war das Verhältnis 1905  
in Bozen. Auch in den übrigen 8 Jahren, die ich in  
Tirol sammelte und natürlich dieser damals ersten  
Tiroler Rarität alle Aufmerksamkeit schenkte, fanden  
sich in 2. Generation stets nur sehr wenige *calberlai*  
ein. Und im Frühjahr hat der Köder besonders an  
den Blüten des Sauerdorns (*Berberis vulgaris*) starke  
Konkurrenz; diese werden gern von der Eule auf-  
gesucht und das Ableuchten solcher Büsche ist meist  
lohnend.

Die 2. Generation der italienischen Form ist be-  
trächtlich stärker an Grösse der Individuen wie an Zahl.  
Ein satteres, mehr rötliches Braun tritt an Stelle des  
Gelbgrau, die Binden sind schärfer gezeichnet, meist  
auch breiter als bei der Frühjahrgeneration, die Hinter-  
flügel mehr geschwärzt und glänzender. Unter den  
Frühjahrstieren finden sich häufig Exemplare mit ganz  
verwaschener Zeichnung und bleichen Farben, ein fast  
weisses Exemplar erbeutete in Rom Herr Sohn-Rethel.  
Die an und für sich zartere Tiroler Form neigt noch  
mehr zu matter ausdrucksloser Erscheinung.

Ogleich mir von anderen Lokalitäten die *Noctue*  
noch nicht vorlag und ich auch nirgends Angaben  
finden konnte, dass sie an andern Orten gefangen sei,  
ist anzunehmen, dass sie über ganz Italien verbreitet  
ist und bis etwa 800 m Höhe vorkommt. Ich fing sie  
im Albaner Gebirge, in den Sabiner Bergen noch in  
dieser Höhe, auch am Ostabhang der Abruzzen stellte  
ich ihr Auftreten in ca. 700 m Höhe fest. Mehrere Ex-  
emplare fing ich bei Sorrent. In Rom ist sie in den  
Parkanlagen der Villen überall häufig, so dass Köder-  
ergebnisse von 30 und 40 Stück am Abend nichts Be-  
sonderes sind. In Tirol stellte ich folgende Flugplätze  
fest: Das ganze Eisaktal zwischen Bozen und Brixen,  
vereinzelt im Sarntal; die nach Süden gelegenen Hänge  
des Etschtals zwischen Bozen und Meran; Ultental,

\*) In der neuesten Noctuidenbearbeitung von Hampson wird  
die Gattung *Mamestra* O. mit dem Typus *pisi* unter die Gattung  
*Polia* O. mit dem Typus *cappa* einbezogen. Dort wird also von  
einer *Polia calberlai* gehandelt, die zwischen *Polia* (*Mamestra*)  
*dictyota* Low. von Melbourne und *P. (M.) gavis* Schaus von Mexiko  
gestellt wird. — Die Red.

Schnalsertal, Trient, Rovereto, Nonstal, Mündung des Sarcatales, Castell Toblino. Ueberall geht die Noctue bis ca. 700 m Höhe, darüber fing ich sie niemals. Sie kommt, wie schon erwähnt, an Köder und Licht.

1902 entdeckte ich die Stände der Mamestra und zog sie seitdem alljährlich in grösserer Anzahl, so dass diesem Umstande wohl in erster Linie zuzuschreiben ist, dass das vor zehn Jahren noch fast in allen Sammlungen fehlende Tier heute keine Rarität mehr ist.

Bei der Beschreibung der Raupe folge ich den mir freundlich überlassenen bezl. Notizen des Herrn Püngeler, der 1902 die ersten Zuchten durchführte.

Das Ei ist stumpf kugelförmig, mit der Basis angeheftet, oben leicht eingedrückt; in der so entstehenden und mit der Entwicklung sich noch vergrössernden Vertiefung eine flach knopfförmige Erhöhung, von der deutlich erkennbare Längsfurchen ausgehen. Färbung nach der Ablage bei der 1. Generation blaugrün, bei der 2. mit mehr rötlichem Schimmer, verwandelt sich innerhalb von 24 Stunden in Schmutzig-Graurot. Die Eier werden einzeln abgelegt, ich fand sie an Clematis vitalba und einmal an Berberis, welches Futter indessen nicht angenommen wurde.

Die junge Raupe ist schlank, durchscheinend, violettgrau, mit grossen, stark entwickelten schwarzen Warzen, die je eine lange Borste tragen. Kopf gross, Gang etwas spannerartig.

Nach der 1. Häutung treten die Warzen sehr zurück, die Börstchen werden kurz und fein. Gestalt weniger schlank, 12. Ring leicht verdickt. Färbung graugrün, Mittellinie und Nebenrückenlinien fein, weisslich unterbrochen; unterhalb der letzteren ein dunkleres Band. Kopf licht bräunlich, Hemisphären am oberen Rand mit kastanienbraunen Flecken.

Dieses Aussehen behält die Raupe im wesentlichen auch nach den späteren Häutungen.

Erwachsen ist sie etwa 31 mm lang, gedrunen, walzenförmig, gleichmässig dick, schiebt sich in der Ruhe vorn jedoch so zusammen, dass die ersten vier Glieder wulstartig verstärkt erscheinen. Die Färbung ist schmutzig bräunlich, mehr oder weniger ins Graue ziehend, undeutlich weisslich geriebelt; die dunkler eingefasste, weissliche Rückenlinie ist in Punkte und kurze Striche aufgelöst, die Nebenrückenlinien sind ganz undeutlich, der Raum zwischen ihnen und den feinen schwarzen Stigmen ist schwach verdunkelt, meist durchscheinend, oft mit grünlichem Ton. Warzen sehr klein mit sehr dünnen kurzen Härchen, die auch auf dem Kopf sich vorfinden. Dieser ist ziemlich flach gestaltet, grünlichbraun bis gelbgrün, mit einzelnen dunklen Pünktchen, braunen Mundteilen und grossen dunklen Flecken am oberen Rand der Hemisphären. Nacken- und Afterschild ohne hornige Platte, Brustfüsse durchscheinend bräunlich, Bauchfüsse blassgrau, aussen mit bräunlichen Bande.

Durchwegs sind bei der ausgewachsenen Raupe die Zeichnungen schwankend und undeutlich. Die Tiere sind nachts sehr lebhaft, schnellen bei der geringsten Bewegung zu Boden, oft einen feinen Faden spinnend. Als Futter wird Clematis vitalba genommen, auch Scorzonera. Im Freien fand ich mehrmals an ersterer Pflanze die Raupe, die sich durch runde kleine Löcher in den Blättern, die Frassspuren der ersten Stände, bemerkbar macht. Die verhältnismässig kleine Puppe liegt in einem nicht fest geleimten Erdocon, walzig gedrunen, Scheiden nur wenig angedeutet. Letzter Ring hinten abgeplattet mit unterseits etwas vorgezogenem Rande, ziemlich kurzem, aber spitzem Kremaster, Hüllen der Bauchringe und Luftlöcher kaum erkennbar. Fär-

bung schwarzrotbraun, in den Ringeinschnitten heller, mattglänzend.

Die Eier von Faltern 1. Generation liegen 10—12, die von der 2. oft nur 7—8 Tage; Entwicklung der Raupe ungefähr 4 Wochen.

Von Tiroler Puppen, aus Frühjahrs-Generation stammend, entwickelten sich

1902	von 62 Puppen	noch im Herbst (2. Gen.)	2 Stück
1903	» 307	» » » » » » »	51 »
1904	» 221	» » » » » » »	13 »
1905	» 610	» » » » » » »	4 »

Von italienischen

1907	von 87 Puppen	noch im Herbst (2. Gen.)	78 Stück
1908	» 189	» » » » » » »	179 »

cfr. die obigen Angaben über die Stärke der Herbst-Generation.

Flugzeitbeobachtungen:

In Tirol: 1. Gener. 13. April bis 27. Juni  
2. Gener. 4. August bis 30. August.

In Italien: 1. Gener. 21. März bis 14. Juni  
2. Gener. 29. Juli bis 19. Oktober.

## Ueber die Paussiden.

Von Dr. Rob. Müller, Elberfeld (nach einem Vortrage im naturwissenschaftlichen Verein in Elberfeld).

Die Paussiden sind eine Käferfamilie, von der zurzeit 289 Arten bekannt sind und von denen die erste Art bereits 1775 von Linné beschrieben wurde; Westwood und Raffray haben dann von 1830—1886 das Meiste zur Formenkenntnis beigetragen<sup>1)</sup>.

Raffray hat etwa 20 Jahre in Abessinien gelebt. In neuerer Zeit haben vor allem Wasmann, ferner Escherich und Péringuay, der Direktor des Kapmuseums, über die Paussiden geschrieben.

Was die Stellung dieser Tiere im System anbelangt, so sprach bereits Burmeister 1841 die Ansicht aus, dass sie den Caraben naheständen, und Raffray schloss sich mit einer gewissen Reserve dieser Ansicht an. Heute wissen wir auf Grund der Untersuchungen von Escherich und Wasmann<sup>2)</sup>, dass die Paussiden tatsächlich den Caraben nahe verwandt sind. Diese Annahme stützt sich auf gemeinschaftliche Merkmale im Bau des Verdauungstraktes, der männlichen und weiblichen Genitalien, des Nervensystems und der Flügeladerung, während andererseits die Mundteile und die Fühler wesentlich modifiziert sind und auch der Leib in der völligen Verschmelzung der drei ersten Leibesringe weiter differenziert ist. Alles in allem zeigen die Paussiden kein Merkmal, das sich nicht von den Caraben ableiten liesse, und Raffray hat gezeigt, dass es besonders die Gruppe der Ozaenini ist, welche manche Charaktere mit den Paussiden gemeinschaftlich hat und in deren Nähe wir also die phylogenetische Wurzel dieser Familie suchen müssen.

Gehen wir zunächst zur Schilderung des Familienhabitus dieser Gruppe über<sup>3)</sup>.

<sup>1)</sup> Westwood, Arc ma Entomologica Vol. II, 1845. Raffray, Matériaux pour servir à l'étude des coléoptères de la famille des Paussides. Nouv. Arch. Mus. Paris 121, 1885, p. 307—359; ibid. 1886, p. 1—52.

<sup>2)</sup> K. Escherich, Zur Anatomie und Biologie von Paussus turcius Friv. Zool. Jahrb. Syst. Bd. 12 p. 27—70, 1898. E. Wasmann, Die moderne Biologie und die Entwicklungstheorie, 1904; idem. Neue Beiträge zur Kenntnis der Paussiden. Notes Leyd. Mus. Vol. 25, 1904, p. 1—82.

<sup>3)</sup> Zur Morphologie und Systematik vergl. Die Monographie von J. Desneux in den Genera Insectorum von P. Wytsmann 35. Fascicule, 1905, wo auch die weiteren Literaturangaben zu finden sind.

Der Körper ist ziemlich gestreckt, von rechteckiger Form und fast stets mehr oder minder abgeflacht, nur ausnahmsweise mehr zylindrisch. Der Kopf ist gross, variiert stark in der Form, ist mehr oder minder rechteckig oder sechseckig, meist schmaler wie der Thorax. Nach hinten ist er verschmälert und bildet einen mehr oder minder deutlichen Hals. Die Oberlippe ist zurückgebildet, in der Form variabel, meist breiter als lang. Die Augen stehen seitlich, sind meist gross und prominent, rund oder oval, sehr selten nierenförmig, oft von hinten von den Schläfen umgrenzt. Die Fühler inserieren nahe beieinander am Vorderkopfe, unterhalb der Stirnfurche, wenn eine solche vorhanden ist, ihre Grösse und ihre Form variieren ausserordentlich. Ursprünglich waren sie elfgliedrig, lang und etwas abgeflacht, dann zeigt sich die Tendenz einer beträchtlichen Oberflächenentwicklung, wobei das Grundglied nicht teilnimmt. Die Zahl der Glieder sind von 10 bis 6 reduziert, wobei die einzelnen Glieder freibleiben und nun durch ein kugeliges Gelenk miteinander verbunden sind, oder sie verschmelzen ihrer ganzen Breite nach miteinander. Bei den sechsgliedrigen Fühlern verschmelzen stets die 5 distalen Glieder. Schliesslich tritt eine Reduktion zu 2 Fühlergliedern ein, wobei das Aussenglied ein kolbiges, in der Form äusserst veränderliches Gebilde darstellt.

Der Mund liegt an der Unterseite des Kopfes, die Mandibeln sind kurz und kräftig, mehr oder minder stark gekrümmt, die Unterkiefer zeigen gewisse Reduktionserscheinungen ihres Aussenlappens; ich will darauf ebensowenig wie sonst auf die Details der Mundwerkzeuge eingehen, obgleich diese manches Interessante bieten.

Der Prothorax ist herzförmig, zuweilen mit seitlichen Flügeln, zuweilen durch eine Transversalfurche tief geteilt. Das Scutellum des Mesothorax ist dreieckig, stets sehr klein, manchmal unsichtbar.

Die Flügeldecken, die Elytren, lassen fast stets das letzte Hinterleibssegment unbedeckt, sie besitzen stets in der vorderen äusseren Ecke einen mehr oder minder vorspringenden Höcker.

Die Hinterflügel sind gut entwickelt und zeigen in ihrer Aderung den Carabidentypus.

Die Schenkel sind plattgedrückt, meist kurz und breit, selten etwas spindelförmig, die Tarsen sind fünfgliedrig und — von einer Art (*Homopterus aequatoriensis* Wasm.) abgesehen — nicht gelappt.

Die Paussiden besitzen vier Malpighi'sche Schläuche und durchgängig einen Detonationsapparat, in dessen Secret Lomann und später Escherich freies Jod nachgewiesen haben.

Die Paussiden kommen in allen Erdteilen vor, in Europa finden sich 2 Arten, *Paussus turcicus* im Orient, *Paussus favieri* in Spanien. Die meisten sind tropische oder subtropische Tiere.

Das biologisch interessante Moment bei den Paussiden liegt darin, dass sie — um Wasmanns Ausdruck zu gebrauchen — »gesetzmässige Ameisengäste« sind und dass sich ihre wichtigsten morphologischen Eigentümlichkeiten aus diesem Gastverhältnis zu den Ameisen erklären lassen, ja dass die ganze Stammesentwicklung dieser Familie in ihrer wunderbaren Mannigfaltigkeit von der Ameisenfreundschaft, der Symphilie zu den Ameisen, der Myrmekophilie beherrscht wird.

Die Entwicklung der Paussiden konnte erst einsetzen, als die Ameisen durch ihre Staatenbildung zu einer biologischen Grossmacht geworden waren, also in der ersten Hälfte der Tertiärzeit, denn vorher fehlten die Bedingungen zur Anpassung, auf der die Entwicklung der Ameisengäste beruht.

Alle spezifischen Eigentümlichkeiten der Paussiden, insbesondere diejenigen, welche sie von den Caraben unterscheiden, lassen sich als Anpassungscharaktere an die myrmekophile Lebensweise erklären.

Die Paussiden lassen sich in 4 systematische Hauptgruppen zerlegen, welche ebensoviele ideale Stufen zur Entwicklung des letzten Gastverhältnisses darstellen.

Die erste Gruppe sind die Protopaussini von Gestro. Diese besitzen wie die Laufkäfer noch elfgliedrige Fühler und sie stellen einen durchaus primitiven Typus dar. Das darf aber keineswegs so ausgelegt werden, als ob sie in einem Vorfahrenverhältnis zu den anderen Formen stünden, denn auch sie besitzen caenogenetische Merkmale, die erst später erworben wurden, nämlich Büschel von Secretionsborsten am Thorax.

Es sind von ihnen 2 Arten bekannt (*P. feae* Gestro, *P. walkeri* Waterhouse), von denen die eine aus Birma, die andere aus China stammt. Sie wurden nicht bei Ameisen gefunden und sind offenbar nur zeitweilig, fakultativ, myrmekophil.

(Fortsetzung folgt.)

## Literatur.

**F. Berge's Schmetterlingsbuch**, nach dem gegenwärtigen Stande der Lepidopterologie neu bearbeitet und herausgegeben von Prof. Dr. H. Rebel in Wien. 9. Auflage.

Lieferung 4 und 5 ist kürzlich erschienen. In denselben bespricht der Herausgeber in gewohnt präziser und klarer Weise den Schluss der 23. Gattung *Satyrus* und die folgenden Gattungen der *Rhopaloceren* bis zum Schlusse, die 8. Familie *Sphingidae* bis zur »Uebersicht über die bisher bekannt gewordenen *Deilephila-Hybriden*«. Auf die allgemeinen Vorzüge dieses hervorragenden Werkes habe ich bereits früher hingewiesen, ich kann nur nochmals angesichts der vorliegenden 2 Lieferungen betonen, dass besonders die Systematik, wie vom Herausgeber zu erwarten, nach dessen eigenen Worten »nach dem gegenwärtigen Stande der Lepidopterologie« verfasst ist.

Die systematische Reihenfolge bezw. Einteilung erlitt eine Aenderung bei 2 Gattungen der 6. Familie *Lycaenidae*, indem die beiden Gattungen *Lampides* und *Cyaniris* in jene der *Lycaena* eingereiht wurden. Besonders wichtig erscheinen mehrere Bilder im Texte, wie die Vorderbeine mit den Schienendornen der *Lycaena argus* ♂ und *argyrognomon* ♂. In der 5. Lieferung wären hervorzuheben die photographischen vergrösserten Unterseiten der Hfl. mehrerer *Hesperia*-Arten, so *carthami*, *orbifer*, *serratulae*, *alveus*, *andromedae* und *malvae*. In eingehender Weise werden die wichtigsten Nebenformen besprochen und besonders die umfangreichen Arbeiten von Tutt und Courvoisier berücksichtigt. Wohl wegen Platzmangel ist die Beschreibung der ersten Stände nur kurz, aber präzise wiedergegeben worden, anmerkungsweise aber die Citate über eingehende Beschreibungen beigelegt, besonders jene von M. Gillmer (25 an der Zahl).

Nachstehend lasse ich einige Auszüge folgen, die in Hinsicht auf den neuesten Stand unserer Wissenschaft eines Interesses nicht entbehren. Die Summe der mitteleuropäischen *Rhopaloceren* beträgt 215 (sie sind in dem Werke mit fortlaufenden Zahlen bezeichnet, während die südlichen und nördlichen Arten unbezeichnet sind). Die Summe aller benannten und meist näher beschriebenen Nebenformen hingegen 1072, zusammen also 1287. Auf das Verhältnis zu der Formenanzahl in der 8. Auflage habe ich in meiner

letzten Besprechung hingewiesen. Die eingehendste Behandlung und grösste Aufmerksamkeit der Systematiker erregte zweifelsohne *Lycaena coridon* Poda mit 34 Nebenformen, es folgen: *Lycaena icarus* Rott. mit 31, *Parnassius apollo* L. mit 27, *Lycaena bellargus* Rott. mit 19, *Melitaea aurinia* Rott. mit 17, *Chrysophanus phlaeas* L. mit 17, *Epinephele jurtina* L. mit 16, *Pieris napi* L. mit 15 Formen usw. Hingegen war es einer ganzen Anzahl von Arten nicht gegönnt, so reich dotiert zu werden, was einesteils der Seltenheit und andernteils der Beständigkeit dieser Arten zuzuschreiben ist, ja 18 Arten entgingen ganz und gar mit heiler Haut der den Weihwedel schwingenden Hand des Täufers; es sind dies: *Pieris callidice* Esp., *Euchloë euphenoides* Stgr., *Charaxes jasius* L., *Neptis aceris* Lep., *Melitaea asteria* Frr.; *Erebia christi* Rätzer, *melas* Herbst, *Oeneis jutta* Hb., *Pararge climene* Esp., *roxelana* Cr., *Libythea celtis* Laich., *Thecla acaciae* F., *Lycaena telicanus* Lang, *Gegenes nostrodamus* F., *Carcharodus lavaterae* Esp., *Hesperia proto* Esp., *calaciae* Rbr. und *andromedae* Wllgr.

Im Gegensatz zu dieser erfreulichen Tatsache muss ich betonen, dass trotz des gewaltigen Fortschrittes auf dem Gebiete der Biologie diese gegenüber der Systematik weit zurückgeblieben ist, gar manches wird und muss noch nachgeholt werden. So sind nach unserer gegenwärtigen Kenntnis von 215 Rhopaloceren unbekannt oder unbeschrieben: 86 Eier, 33 Raupen und 56 Puppen, demnach sind die Raupen mit 18,3, die Puppen mit 35 und die Eier mit 65,20% unbeschrieben, also Arbeit in Hülle und Fülle. Von folgenden Arten sind die ersten Stände überhaupt unbekannt:

*Melitaea arduinna* Esp., *Argynnis hecate* Esp., *Melanargia larissa* H. G., *Erebia christi* Rätzer, *mnestra* Hb., *pharte* Hb., *evias* God., *afer* Esp., *Satyrus anthelea* Hb., *actaea* Esp., *Pararge roxelana* Cr., *Coeno-*

*nympha leander* Esp., *Lycaena balcanica* Frr., *baton* Brgstr., *pheretes* Hb., *eumedon* Esp., *anteros* Frr., *eros* O., *eroides* Friv., *escheri* Hb., *sebrus* B., *Gegenes nostrodamus* F., *Hesperia sidae* Esp., *orbifer* Hb., *serratulae* Rbr., *calaciae* Rbr. und *andromedae* Wallgr., zusammen 27 Arten, wovon verhältnismässig die meisten auf die *Lycaenen* entfallen.

Von den 215 Tagfaltern Mitteleuropas überwintern 12 als Falter, 12 als Puppe, 13 als Ei und 109 als Raupe; bei 69 Arten ist das Ueberwinterungsstadium unbekannt, nicht hervorgehoben und deshalb ungewiss. Also Sammler, mehr Biologie!

Was die 4 beigegebenen Tafeln anbelangt, so ist die Form der Falter meist die gleiche der 8. Auflage, die Farben sind aber durchgehends viel leuchtender und natürlicher dargebracht.

Auf Tafel 8 (Tafel 11 der 8. Auflage) wären hervorzuheben die neuen Unterseiten von *Melitaea cynthia* ♀, *parthenie* sowie die frischere Färbung besonders der *Melitaea cinxia*, *cynthia*, *Argynnis aphirape* etc. Auf Tafel 9 die neuen Unterseiten von *Argynnis daphne*, *lathonia* und *paphia*. Die Unterseite des Hinterflügels von *Argynnis pandora* ist bedeutend besser.

Auf Tafel 10 neu ist die Abbildung von *Melanargia larissa* und die Unterseite von *japygia* v. *suwarowius* ♂, auch hier sind die Farben natürlicher und frischer, bei den *Erebiën* hätte die Abbildung der Unterseiten genützt. Tafel 11 ist die gleiche wie die Tafel No. 14 der 8. Auflage, nur sind auch hier alle Farbwerte besser und natürlicher wiedergegeben, besonders bei *Pararge maera*, *megea* und *Satyrus semele*. F. H.

### Druckfehler-Berichtigung.

In dem Artikel über „*Chrysophanus phlaeas*“ von G. Warnecke, Altona, in Nr. 6 dieses Blattes S. 30 Zeile 25 oben muss es statt: „Und es...“ heissen: „Indessen ist die Ueberwinterung als Raupe das Normale.“

## INSERATE

### Vereinsnachrichten.

#### Entomologischer Verein Basel und Umgebung.

Sitzung jeden ersten Sonntag im Monat, nachmittags. Freie Zusammenkünfte jeden Freitag abend im Restaurant Senglet, Leonhardseck, Gerbergasse-Leonhardsberg. Gäste stets willkommen.

T. Schierz, Basel, Münsterberg 11.

#### Entomologischer Verein „Orion“ Berlin.

Gegründet 1890. — Ueber 60 Mitglieder. Sitzung jeden Freitag Sofienstrasse 18 (Sofiensäle).

Gäste willkommen. Der Vorstand.

#### Verein für Insektenkunde, Bielefeld

(früher entomol. Verein Lepidoptera). Jeden 1. und 3. Mittwoch im Monat Versammlung im Restaurant Modersohn, Niedernstrasse. Gäste willkommen.

#### Entomologischer Verein Braunschweig.

Jeden 1. und 3. Dienstag im Monat Vereinsitzungen im Restaurant „Kyffhäuser“. Beginn 9<sup>1/2</sup> Uhr abends. Gäste stets willkommen.

#### „Aurora“, Entomolog. Verein, Breslau.

Sitzung jeden Donnerstag 8<sup>1/2</sup> Uhr im Restaurant „Winkler“, Neue Schweidnitzerstrasse 7/8. Gäste stets willkommen.

#### Entomolog. Verein „Atropos“, Dresden.

Montag den 7. Juni, abends 1<sup>1/2</sup> Uhr, Vereinsversammlung im Vereinslokal, Neumarkt 15: „Bayerische Krone“. Gäste jederzeit herzlich willkommen.

#### Entomolog. Verein „Iris“ zu Dresden.

Im Vereinslokal „Hauptrestaurant des Zoologischen Gartens“, Tiergartenstrasse 1, finden Mittwochs von 8—11 Uhr abends **gesellige Zusammenkünfte**

statt, bei denen die dem Vereine zugegangenen literarisch-entomologischen Neuerscheinungen ausliegen. Am ersten Mittwoch jeden Monats ist Hauptversammlung, in der geschäftliche Dinge erledigt werden. Gäste sind willkommen. Der Vorstand.

#### Entomologischer Verein Darmstadt.

Sitzung jeden Freitag abend 9 Uhr Kiesstrasse 69 (Restaurant Rehberger).

#### Frankfurter Entomologische Gesellschaft

##### Frankfurt a. M.

Versammlungen finden alle 14 Tage Freitag abends 9 Uhr im Restaurant Stier, Scharnhorststr. 18 statt. Gäste stets herzlich willkommen.

#### Lepidopterolog. Verein Frankfurt a. M.

Vereinsabend Donnerstags 9 Uhr abends im Börsenrestaurant.

#### Frankfurter Entomologische Vereinigung.

Jeden Vereinsversammlungen finden wieder wie früher alle 14 Tage am Dienstag 9 Uhr abends im Restaurant zum Hopfengarten, Scharnhorststr. 18 statt. Die nächste Versammlung am Dienstag den 8. Juni 1909. Zu anderer Zeit ist das Lokal nicht frei. Zu regem Besuch ladet ein Der Vorstand.

#### Entomologenklub Freiburg i. B.

Jeden Donnerstag Abend 9 Uhr Zusammenkunft im Hotel „Post“, Eisenbahnstrasse. Gäste willkommen.

#### Entomologische Vereinigung Freiburg i. B.

Zusammenkunft jeden Dienstag 9 Uhr abends im Parkhotel. Interessenten stets eingeladen.

#### Entomologischer Verein Fürth i. B.

Regelmässige Versammlung am 1. Samstag im Monat; ausserdem jeden 3. Samstag im Monat Verwaltungs-Sitzung. Sitz des Vereins Gasthaus zum „Goldenen Schwan“, Marktplatz. — Gäste stets willkommen.

#### Entomologischer Verein Gotha.

(Eingetr. Verein.)

Sitzung jeden Donnerstag abend 8<sup>1/2</sup> Uhr im „Bayer. Bierhaus“, Karolinenplatz 1. Vorsitzender: W. Hesse, Bürgeraeue 4. Schriftf.: L. Ebert sen., Münchelstr. 31.

#### Entomologischer Verein Hamburg-Altona.

Die Vereinsabende finden jeden zweiten Donnerstag im Monat im Restaurant Rätzmann, Zeughausmarkt 35/37 I., und jeden vierten Freitag im Monat im Hörsaal des Naturhistorischen Museums, abends 8<sup>1/2</sup> Uhr, statt. Gäste sind stets willkommen!

#### Entomolog. Verein in Karlsbad.

(Gegründet 1887.)

Vereinslokal: „Café Panorama“. Die Mitgliederzusammenkünfte finden jeden 1. und 3. Dienstag des Monats, abends 8 Uhr, statt. Gäste willkommen.

#### Entomologischer Verein Krefeld

(nicht mehr Club). Gegr. 1905. Sitzung alle 14 Tage im Rest. Sevenich, Karlsplatz- und Evertstrassen-Ecke. Gäste willkommen.





**Drepana binaria,**  
**Xylomyg. conspicillaris,**  
kleine Raupchen, p. Dtzd. je 25 Pf. Auch  
im Tausch. — *Sm. ocellata*- und *populi*-  
**Eier** p. Dtzd. je 10, 50 St. 30 Pf.  
*Fritz Umbreit, Arnstadt (Weisse).*

**Dil. tiliae-Eier**  
(Freiland) per Dutzend 10 Pf. Tausch.  
Vorrat genugend.  
*R. Fiebig, Oranienburg, Schutzenstr. 4.*

**Hemileuca maja-Raupchen**  
1,50 Mk. per Dtzd. Futter Eiche. Porto  
und Verpackung extra.  
*Reiff, Konigsberg (Pr.), Steindamm r. Str. 4.*

**B. mori-Raupen**  
in grosser Anzahl abzugeben per Dtzd.  
20 Pf., 100 St. 1 Mk.  
*R. Block, Frankfurt a. M.  
Tongesgasse 22.*

**Puppen:**  
Lim. populi 4 Mk., dominula 40 Pf., pini  
50 Pf. p. Dtzd.  
**Raupen:** castrensis 30, spater Puppen  
40 Pf. p. Dtzd.  
*Louis Groth, Lehrer, Luckenwalde.*

**Befruchtete Eier**  
von dem schonen *Venilia macularia* (Futter  
Taubnessel) 20, Sp. menthastris 15 Pf.  
Ferner **Raupchen** von *curvatula* ♂ ×  
*falcata* ♀ zu 1,50 Mk., *falcata* 25 Pf.  
Alles p. Dtzd. Porto und Packung extra.  
Ich **suche** folgende Nummern des letzten  
Jahrgangs der **I. Ent. Zeitschr.:** 1—4  
inkl., 10—13 inkl. und 28 gegen bar oder  
im Tausch gegen Zuchtmaterial und erbitte  
Angebote. Gute Erhaltung Bedingung.  
*Viktor Schultz, Jena, Lutherstr. 22 II.*

**P. apollo ex Bav.**  
**Kraftige Freilandraupen,** puppen-  
reif 200, uber <sup>3</sup>/<sub>4</sub> erwachsen 170, <sup>1</sup>/<sub>2</sub> erwachsen  
140 Pf. per Dtzd. Porto und Verpackung  
extra 30 Pf.  
*Emil Wrede, Nurnberg, Furtherstr. 94.*

**Actias mandschurica-Eier**  
jetzt lieferbar a Dtzd. 4, 2 Dtzd. 7 Mk.  
Zucht mit Wallnuss wie selene.  
**Andere Exoten-Eier bald.**  
*Dr. O. Meyer, Hannover, Freiligrathstr. 6.*

**Achtung! Achtung!**  
**Exoten-Eier!**  
An meine werten Besteller: **Versand**  
**hat begonnen.** Auftrage werden nach  
der Reihenfolge erledigt.  
*Karl Wisina, Probstau-Teplitz (Bohmen).*

**L. potatoia-Raupen**  
spinnreif, p. Dtzd. 50 Pf. Freiland-Zucht.  
— **Das. pudibunda-Eier** (Freiland)  
p. Dtzd. 10 Pf.  
*P. Holzappel, Wattenscheid (Westfalen)  
Kaiserstr. 14 I.*

**Raupen**  
von *Cat. paeta* 7, *Cal. japonica* 1,50, *Cat.*  
*electa* 1 Mk. p. Dtzd.  
*Lyc. amandus-Falter,* spannweich  
p. Dtzd. 60 Pf., *Lyc. alsus-Falter,* spann-  
weich p. Dtzd. 50 Pf. ausser Porto.  
*C. F. Kretschmer, Bad Landeck (Schl.).*

**Grosse Seltenheit.**  
**Las. quercus forma olivaceofasciata**  
Cockll., frisch geschlupft, ♂ 4, ♀ 6 Mk.  
Diese prachtige melanotische Form ist die  
seltenste und schonste von *quercus*; ♀ sehr  
dunkel, olivbraun. Wenig Vorrat. Abzu-  
geben durch  
*W. Niepelt, Zirlau (Schlesien).*

3 Dutzend  
**Hummelschwarmer**  
(scabiosae)  
1909 tauscht gegen exotische Saturniden in  
Tuten.  
100 Stuck *castrensis*-Raupen 1,50 Mk.  
exkl. Porto und Verpackung.  
*W. Lutkemeyer, Wongrowitz.*

**Eier, Raupen, Puppen.**  
**Eier** von *D. erminea* 40, wenn geschlupft  
Raupen 60 Pf. (nach 1. Hautung), spater  
90, 120, 150 und erwachsen 180 Pf. p. Dtzd.  
**D. tiliae-Raupen,** klein, per 100 Stuck  
175 Pf.  
**D. vinula-Raupen** nach Grosse 15—45 Pf.  
per Dtzd.  
**B. mori-Raupen** per 100 St. 50—150 Pf.  
**Erminea und tiliae Freiland-Copula.**  
**Puppen** von *Cat. sponsa* 160, *Had. por-*  
*phyrea* 80 Pf. per Dtzd.  
Porto 10, Raupen und Puppen als Muster  
20, Doppelbrief 30 Pf.  
*Habisch, Baumgarten, P. Falkenberg O.-S.*

**Dil. tiliae-Eier**  
von Freiland-♀ sowie Puppen und Raupen  
von **G. rhamnii** sucht gegen Zuchtmaterial  
oder Falter besserer Baren oder Schwarmer  
zu tauschen. *Franz Weber, Ludwigsburg  
Pflugfelderstr. 4.*

Erwachsene  
**Raupen**  
von *striata*, haufig melanoptera ergebend,  
60 (100), *furvata* 130 (240) Pf. Puppen-  
preis in Klammer.

**Eier**  
von *tremulifolia* 30 Pf.  
**Puppen**  
von *pityocampa* 120 Pf., alles per Dutzend.  
Tausch gegen Cicindelidae, Carabini und  
Cerambycidae.  
*A. Hintermayer, Faistenhaar Post Sauerlach  
(Bayern).*

**Key-Inseln.**  
Tutenfalter frisch eingetroffen: **Ornith.**  
**hecuba** (prachtvoll e. l.) Paar 7,50 Mk., **Pap.**  
**aegeus** Paar 6 Mk., **Pap. rotalita** Paar  
10 Mk. Porto etc. 30 Pf.  
*Dr. Rudolf Luck, Breslau XIII.*

**Eier:** *tiliae, ocellata, populi, ligustri* Dtzd.  
10, 100 St. 70 Pf.  
**Raupen:** *neustria, monacha, dispar, la-*  
*nestrus, chrysoorrhoea, salicis, urticae, io, po-*  
*lychloros, antiopa, atalanta* in grosser An-  
zahl billigst. Spater Puppen davon.  
**Puppen:** *purpurata* Dtzd. i Mk.  
*E. Reim, Liegnitz, Parkstr. 1a.*

**Freiland-Raupen!**  
Nehme Vorausbestellungen an auf Raupen  
von *V. antiopa* 100 St. 1,60 Mk., 1000 St.  
14 Mk. *V. polychloros* 100 St. 1,60 Mk.  
*V. io* 100 St. 80 Pf. *V. urticae* 100 St. 80 Pf.  
*D. gali* Dtzd. 2,50 Mk.  
Falter, gespannt: ca. 100 *P. podalirius*  
gegen Meistgebot, auch im Tausche.  
*V. K. Richter, Oberdorf b. Komotau i. B.*

**Bomb. mori.**  
Davon gebe ab kraftige gesunde Puppen  
(Cocons) per Dtzd. 45, 100 St. 320, Porto  
und Packung 25 resp. 50 Pf. extra

**Blaps gigas**  
liefern grosse, frisch getotete Exemplare per  
Stuck 5, 100 St. 350 Pf. Porto und Pack-  
ung 25 Pf. extra.  
*Gustav Ugo, Varone-Ceole (Sudtirol).*

**Eier**  
von Hybr. hybridus (ocellata ♂ × populi ♀)  
Dtzd. 2 Mk., ocellata 100 St. 70 Pf. Porto 10 Pf.  
*F. Seyler, Pankow 3, Berlinerstr. 38.*

**Kraftige Puppen**  
von *T. apiformis* Dtzd. 3 Mk.  
*Edm. Krause, Nurnberg  
Pillenreutherstr. 42 III.*

**Freiland-Raupen.**  
*Van. antiopa* 100 St. 1,40, 1000 St. 12 Mk.  
*V. polychloros* 100 „ 1,40 Mk.  
*V. urticae* 100 „ 0,70, 1000 St. 6 Mk.  
*V. io* 100 „ 0,70, 1000 „ 6 „  
Cossus cossus-Raupen gebe ich im Tausch  
fur exotische Schmetterlinge, Kafer oder  
bessere Briefmarken, wie auch Puppen von  
*P. moneta F.*, Raupen von *Zygaena pur-*  
*puralis* Brinnich, sofort lieferbar.

Habe auch in Futterung 300 St. *Arctia-*  
*caja*-Raupen II. Generation, welche sich in  
Kurze verpuppen und keine Puppe bescha-  
digt wird, weil jede Puppe allein liegt und  
im Gespinnst bleibt.  
*Vanessa*-Arten lieferbar im Juli.  
*Arctia caja*-Puppen gegen Meistgebot, weil  
selbe, wie ich hoffe, nach der verschiedenen  
Futterung Aberrationen ergeben konnten.  
*Franz Friedrich Uhl, Eibenberg b. Graslitz  
(Bohmen).*

**Apollo-Puppen**  
aus Asturien treffen in einigen Tagen ein  
und werden dann die Bestellungen sofort  
erledigt.  
*A. Kricheldorf, Berlin S. W. 68  
Oranienstr. 116.*

**Gastr. quercifolia-Puppen**  
von grossen Freiland-Raupen sofort abzu-  
geben p. St. 15 Pf., p. Dtzd. 1,75 Mk. Jede  
Puppe ergibt sicher den Falter. Porto 25 Pf.  
besonders. Nachnahme oder Voreinsendung,  
auch in Briefmarken.  
*W. A. Kalabus, Wien XIV  
Hutteldorferstr. 77 I 9.*

**Puppen, Raupen.**  
Puppen von *Lim. populi* Dtzd. 3,50 Mk.,  
St. 35 Pf., Raupen von *ilia* Dtzd. 2,50 Mk.  
Porto 30 Pf.  
Allen Herren Bestellern auf **matronula-**  
**Eier** zur Nachricht, dass alles von Anfang  
bis Mitte Juni erledigt wird.  
*Friedrich Petraschk, Dresden 19  
Pohlandstr. 38.*

**Smer. leoniae-Eier**  
Dtzd. 2,50 Mk., von kraftigem Paar, aus  
18stundiger Copula, hat abzugeben  
*Dr. Koch, Radebeul-Dresden.*

**Exoten-Eier**  
jetzt lieferbar: *luna* Dtzd. 30, *selene* 150 Pf.  
*Hans Kapp, Thurnau, Bayern.*

**Plusia moneta-Puppen**  
Dtzd 60, Porto u. Verpackung 30 Pf., auch  
im Tausch gegen mir Passendes.  
*E. Irmscher, Hainichen.*

Biete an erwachsene  
**Raupen**  
von *Lem. dumi* 150, *sponsa* 80, *chrysoorrhoea*  
8, *neustria* 8, *dispar* 10, *mori* 20. Tote Winter-  
nester von *Ap. crataegi* 10. Alles in Pf. per  
Dtzd. Betrag voraus oder Nachnahme.  
*Karl Peregrin, Horic b. Koniggratz, Bohmen.*

**Act. luna-Eier**  
Dtzd. 25, ocellata u. populi-Eier 50 St. 25,  
ligustri-Eier 50 St. 30 Pf.  
**Pernyi-Raupchen** Dtzd. 30 Pf.  
**Pernyi-Eier** vergriffen.  
*K. Lehmeyer, Elzach, Baden.*

Sofort noch in Anzahl abzugeben:  
**Parn. apollo v. melliculus-Raupen** (er-  
wachsen) Dtzd. 1 Mk.  
**Eier** von *Colias myrmidone* Dtzd. 40 Pf.  
Porto 30 bezw. 10 Pf.  
*Anton Fleischmann, Kumpfmuhl K. 9  
bei Regensburg.*

Voraussichtlich in kurzer Zeit:  
**Puppen v. Pap. hospiton**  
a St. 120, bei Abnahme von 3 St. und mehr  
a St. 100, vielleicht auch **Puppen v. Deil-**  
**dahlia** a St. 60 Pf. Porto u. Verp. 30 Pf.  
*Paul Sussmuth, Berlin-Wilmersdorf,  
Nassauischestr. 57.*

## Eier

von *Sm. populi* gibt ab im Tausch gegen anderes Zuchtmaterial oder per Dtzd. 15 Pf. Porto 10 Pf. *Hugo Müller*, Reichenberg (Böhmen), Kreuzgasse.

**Cultraria-Eier** Dtzd. 10 Pf.  
**Plumigera-Raupen** (Futter Ahorn) Dtzd. 70 Pf.  
**Betulae-Raupen** (Futter Schlehe) Dtzd. 40 Pf.  
**Tibiale-Raupen** später (Futter *spicata*) St. 50 Pf.  
**Tetralunaria-Raupen** (Futter Eiche) Dtzd. 60 Pf.  
**Immundata-Puppen** später per Dtzd. 1,50 Mk.  
*L. Finke*, Göttingen, Weender Chaussee 90.  
 In kurzer Zeit lieferbar:

## Eier

von *Boarmia consortaria* ab. *humperti* Dtzd. 1,20 Mk. Ein unbekanntes Eigelege (100—120 St.), an Gras gefunden, 1 Mk.

## Raupen:

**Chesias spartiata** Dtzd. 60, **Saturnia pavonia** 40, **Cosm. potatoria** 40 Pf Porto und Packung extra.  
**L. dispar v. japonica** 40 Pf.  
*Joh. Wagner*, Herne i. W., Neustr. 46.

## Puppen

von *Oenophthira pilleriana*, *Polychrosis botrana*, *Conchylis ambiguella* liefert jede Anzahl (auf Wunsch gemischt) Dtzd. 70 Pf. Porto und Verpackung extra. Lieferzeit Juli. *Kaesemann*, Wittlich (Mosel).

## Raupen

von *quercifolia* p. Dtzd. 1 Mk., *Lem. dumi* desgl. Auch im Tausch. — **Puppen** resp. **spannweiche Falter** von *Pl. consona* 1,50 Mk. abzugeben.  
*L. König*, Magdeburg N., Friedrichstr. 2 a.

## Exoten-Eier!!

Sicher befruchtet:

<i>Act. luna</i>	Dtzd. 25 Pf.	Walnuss
" selene	" 200 "	" "
" artemis	" 250 "	" "
" mandshurica	" 250 "	" "
<i>Attacus cynthia</i>	" 10 "	Götterb., Linde
" preyeri	" 50 "	" "
" caningi	" 50 "	" "
" ricini	" 100 "	" Tulpenb.
" orizaba	" 30 "	Flieder, Ligust.
<i>Call. promethea</i>	" 10 "	Eiche
" angulifera	" 50 "	" "
" columbia	" 250 "	Lärche.

## RAUPEN

von *A. selene* 300, *selene* × *mandshurica* 400, *Cric. trifenestrata* Dtzd. 80 Pf.  
 Nur Bestellungen, denen Betrag beiliegt oder Nachnahme gewährt wird, werden berücksichtigt. Jene Herren, welche jorullae-Eier bestellten, bitte für eingesandten Betrag etwas Anderes zu verlangen, da vergriffen.  
*Alois Zirps*, Neutitschein, Mähren  
 Titschgasse 19.

## Eier

von *Sat. pyri* ex Dalmat. 20, *Anth. pernyi* 15 Pf. Keine Inzucht.

## RAUPEN

von *V. polychloros*, *antiopa*, *Sat. pavonia* je 25, *D. pini* 30 Pf.

## Puppen

von *Ap. crataegi* event. spannweiche Falter 40, *Pygm. anastomosis* 120 Pf.

## Falter

von *Ino statices* (grüne *Zygaene*), spannweich, genadelt 60, gespannt 90 Pf.  
 Auf Eier von *Act. luna* 25, Puppen von *D. pini* 40 Pf. nehme Bestellungen entgegen, in Bälde lieferbar. Preise per Dutzend.  
 100 St. 7 facher Dutzendpreis ohne Porto und Verpackung. Alles in grosser Anzahl. Auch Tausch.  
*Fr. Huth*, Mannheim, Windeckstr. 21.

## Kräftige Raupen

von *Cat. pacta* 7, *electa* 2, *fraxini* 2 Mk. je nach 3. Häutung.

## Puppen

von *pacta* 7, *electa* 2,50, *fraxini* 2,50 Mk. per Dtzd.  
*Max Maute*, Brauerei Cluss, Heilbronn a. N.

## Parn. mnemosyne-silesiaeus

kann wieder im Juni spannweich liefern. Preis für ♂♀ 1,20 Mk. inkl. Porto und Emb. Bestellungen rechtzeitig erbeten; Versand der Reihe nach.  
*Wilh. Niepelt*, Zirlau b. Freiburg (Schlesien).

Gebe ab exotische Tagfalter, *Syntomidae*, *Agaristidae*, *Bombycidae*, *Noctuidae*, *Uranidae*, *Geometridae*, dann paläarkt. *Microlepidopteren*, paläarkt. und exotische Käfer. Alles in sehr grosser Auswahl und genau bestimmt. Sende auch zur Ansicht.  
*T. Frass*, Wien XII, Hetzendorferstr. 55.

## Billigste Falter aus Tibet.

Tütenfalter aus Tibet und China, meist II. Qualität, mit seltenen *Papilio*s, *Gonepteryx*, *Limnitis* etc. gebe in Posten von über 200 Stück für nur 16 Mk. Nachnahme.  
*Ch. Gerings*, Gärtnerei, Nizza (Frankr.)  
 Rue des Prés 7.

## Billigste Falter

Für nur 16 Mk. liefere ich 100 gespannte Tagfalter Ia. Qualität (viele ex larva) in über 50 Arten, nur aus Südfrankreich und Korsika, mit genauer Fundangabe, darunter viele Seltenheiten. Ebenso 100 gespannte Heteroceren (Schwärmer, Spinner, Eulen, Spanner, *Zygaenen* etc.) mit vielen seltenen Arten, die einzeln über 4 Mk. bis 15 Mk. Katalogwert haben, für nur 20 Mk.  
 100 Tagfalter in Tüten 10 Mk., 100 Heteroceren, genadelt (ungespannt) 12 Mk.  
 Versand gegen Nachnahme.  
 Erhalte viele Anerkennungen.  
*Ch. Gerings*, Gärtnerei, Nizza (Frankr.)  
 Rue des Prés 7.

## Noch nie angeboten!

Sehr grosse Form von **Parnassius apollo-Puppen** aus Asturien (Nord-Spanien) offeriere das Dtzd. à 4 Mk., 6 St. 2,25 Mk. Kasten und Porto extra. Versand nur gegen Nachnahme.  
*A. Kricheldorf*, Naturhistorisches Institut Berlin SW. 68, Oranienstr. 116.

## Charaxes jasius.

Liefere erwachsene, sehr grosse Raupen das Dtzd. für 6,50 Mk., nebst Futter.  
 Puppen Dtzd. 8 Mk., Porto 50 Pf., gegen vorherige Einsendung des Betrages in Briefmarken.  
*Ch. Gerings*, Gärtnerei, Nizza (Frankr.)  
 Rue des Prés 7.

Gebe sofort ab **Raupen und Puppen** von **Nola togatulalis**

im Tausche gegen anderes Zuchtmaterial und sieht gefälligen Angeboten entgegen  
*H. Lass*, Frankfurt a. M., Elkenbachstr. 41.

## Agria ferenigra forma nigerrima.

Eier waren nicht mehr versandfähig, Gebe Räupechen ab per Dtzd. 2 Mk., 50 Stück 7,50, 100 Stück 14 Mk.  
*C. Weiner*, Bahnhofswirt, Eller bei Düsseldorf.

## Eier

von *Sm. ocellata* von im Freien gefangenen Faltern, garantiert befruchtet, per Dtzd. 10 Pf. Porto 20 Pf.  
*Carl Höfer*, Klosterneuburg b. Wien.

## Malacosoma franconica-

Raupen 100, später Puppen 180 Pf. p. Dtzd., *castrensis*-Raupen 25 Pf. p. Dtzd. Auch Tausch. Porto und Kästchen 30 Pf.  
*Richard Kamien*, Tschow  
*W. Hader sen.*, Wittstock a. D.  
 Ost-Prignitz.

## Dendr. pini und Ap. crataegi

wegen des massenhaften Auftretens abzugeben. Erstere: Raupen Dtzd. 30, 100 St. 200, Puppen Dtzd. 40, 100 St. 250 Pf. Letztere: Puppen 40, Falter genadelt oder getütet 50 Pf. p. Dtzd. Porto u. Verpackung 30 Pf. Jeder Auftrag wird besorgt. Tausch erwünscht.  
*K. Buchler*, Mannheim  
 Rheindammstr. 47, I.

## B. mori-Raupen.

echter Seidenspinner, direkt von französischer Seidenzuchtanstalt, bakterienfrei, beste **Rassenkreuzung**, 100 St. 50 Pf., 1000 St. 3 Mk. Porto 10 und 20 Pf.  
*L. Mayer*, B.-Lehrer, Graz (Steiermark)  
 Landhausgasse 3 II.

## Importierte Südafrika-Puppen:

*Actias mimosae*, *Anther. zam-besina* à 2,50 Mk. Porto etc. 30 Pf. Durch Abkommen mit dem Züchter bin ich in der Lage, für jeden Cocon, der keinen Falter oder einen Krüppel liefert, vollen Ersatz zu leisten  
*Dr. Rudolf Lück*, Breslau XIII  
 Viktoriast. 105.

Raupen von *Anth. pernyi*, 3. Häutung (Futter Eiche), 25 St. 75 Pf. Zuchtanweisung.  
 — Puppen von *L. sibilla* p. Dtzd. 60 Pf., *Cat. sponsa* p. Dtzd. 1,20 Mk.  
*Ev. Wohlfarth*, Zeitz, Gartenstr. 33.

Von meiner diesjährigen Falterausbeute aus den Sabiner, Albaner Gebirgen, Abruzzen, Majella, bin ich bereit, auf jetzt erfolgende feste Bestellung im Herbst folgende Lose genad. nur Ia. Falter abzugeben, und zwar für 25 Mk., 160 Mk. Katalog oder 145 Mk. gesp., für 50 Mk., 360 Mk. Katalog oder 300 Mk. gesp.

Diese Lose werden in erster Linie seltenste und beste Arten der Ausbeute enthalten, z. B. bessere *Pieriden* und *Lycaena*, *M. arge*, *Chr. v. apennina*, *Org. v. corsica*, *Agr. spinifera*, *Leuc. hispanica*, *Taen. rorida*, *Grac. ephialtes*, *Plus. italica*, *Had. curoi*, *Hem. japygiaria*, *Tephr. carphopagata*, gelbe *dominula*-Formen, seltene *Zygaenen*, und werden nach meiner Rückkehr zuerst erledigt werden.  
 Ferner kann ich im Laufe der Saison das meiste des in meiner vorjährigen Liste über süd- und zentralital. Zuchtmaterial Angeboten liefern und bitte ev. diese Liste von mir zu verlangen. In erster Linie berücksichtige ich die alsbald eingehenden Vorbestellungen.  
*F. Dannehl*, zurzeit Subiaco  
 Prov. di Roma, Italien.

## Raupen

von *Ps. monacha*, gem. mit *ab. eremita*, Dtzd. 20 Pf. exkl. Porto und Verpackung; auch im Tausch gibt ab  
*Georg Fiedler*, Gera (Reuss)  
 Adr. Vereinsbrauerei.

## Eier

von exotischen importierten Seidenspinner-Puppen: *Att. orizaba* p. Dtzd. 50 Pf., *Att. ricini* p. Dtzd. 1 Mk., *Hyp. budleyi* p. Dtzd. 1,20 Mk., *Pl. cecropia* 50 St. 50 Pf. Porto 10 Pf. Bestellung auf jedes Quantum nimmt entgegen  
*J. Löhnert*, Oberhennersdorf 361  
 b. Rumburg, Böhmen.

**Ornithoptera alexandrac** ♂♀,  
**O. chimaera** ♂♀ in schönster Qualität  
je 1 Paar abgebar.  
*Wilh. Niepelt*, Zirlau b. Freiburg (Schlesien).

**b) Nachfrage.**

**Spezialitäten-Sammler!**

Zur Bereicherung meiner Spezialitäten-Sammlung von interessanten

**Aberrationen, Zwittern und Hybriden  
der Paläarktischen Fauna**

kaufe stets zu höchsten Preisen oben-  
genannte Stücke. Namentlich sind mir  
interessante Stücke aus den Familien der  
**Arctiiden** (Bären), **Sphingiden** (Schwärmer),  
**Bombyciden** (Spinner) und **Noctuiden**  
(Eulen) erwünscht.

Vergüte bei Ansichtssendungen Porti und  
sonstige Auslagen. Eventuell stehe ich im  
Tausche mit tadellosen Exemplaren seltener  
Arten zur Verfügung. Ansichtssendungen  
und Angeboten sieht dankend entgegen  
*Franz Philipps*, Köln a. Rh., Klingelpütz.  
Mitglied Nr. 62.

**Parnassier**

kauft und tauscht gegen bessere Exoten  
oder Paläarktler.

*Dr. Bornemann*, Charlottenburg  
Kantstrasse 4.

**Zygaenidae.**

Zygaeninae und Chalcosiinae der ganzen  
Welt in Serien von 10—50 Stück jeder  
Spezies sowie einzelne aberrative Stücke  
suche jederzeit im Kauf. Für interessante  
Ansichtssendungen vergüte ich das Porto.  
*H. Burgeff*, Jena, Botan. Institut.

**Aberrationen, Zwitter etc.**

**sämtlicher Familien**

kaufen oder tauschen stets zu allerhöchsten  
Preisen. Um Ansichtssendung bitten

*Dr. O. Staudinger u. A. Bang-Haas*  
Blasewitz-Dresden.

Zur Ergänzung meiner Spezialsammlung  
aller

**Papilioniden sämtlicher  
Faunengebiete**

sind mir Offerten von Neuheiten, Varietäten  
und Aberrationen sowie ganzer  
Lokalitätslose erwünscht.

*Felix Ney*, Aachen, Stephanstr. 61.

Gesucht befruchtete Eier von

*Smerinthus populi*, *tiliae*, *quercus*,  
*ocellata*

je 100—200 Stück.

*Zoologisches Institut Freiburg i. B.*  
Katharinenstr. 20.

**Verschiedenes.**

**Exot. Vögel.**

Suche günstige Bezugsquellen von leben-  
den exotischen Ziervögeln in grösseren Posten  
gegen sofortige Kasse. Direkte Verbindung  
mit Händlern in den Tropen erwünscht.

Um diesbezügliches Adressenmaterial wird  
gebeten.

*St. Tschakert*, Tetschen a. E. 678 (Austria).

**Torfplatten**

in verschiedenen Grössen bei billigster Preis-  
berechnung. Glatt und sauber.

*F. Priesing*, Hannover, Henriettenstr. 6 a I.

Fertig aufgestellte

**Insekten-Entwicklungen,**

trocken oder in Weingeist, aus allen Ord-  
nungen, suche ich einzutauschen und gebe  
dafür Schmetterlinge und Käfer in doppel-  
tem und dreifachem Wert. Kaufe auch  
gegen bar. Gegenseitige Ansichtssendung  
Bedingung.

*Udo Lehmann*, Cöthen (Anhalt), Akazienstr. 7.

**4 teil. zusammenlegbare Schmetterlings-  
Fangnetze!**

Bügel 1,20 Mk., mit Tüllbeutel 2,20 Mk.  
einz. Tüllbeutel 1 Mk., Schöpfnetze 2,25 Mk.

**Spannbretter**, feststehend,  
6, 8, 10, 12, 16 cm breit, 35 cm lang,  
40, 45, 50, 55, 60 Pf. per Stück, Porto  
extra, empfiehlt

*Th. Nonnast*, Habelschwerdt.

**Wächter'sches Mikroskop**

mit 2 Okularen und 3 Objektiven in feinem  
Mahagonikasten für 40 Mk. zu verkaufen,  
ebenso ein

**Aquarien-Heizapparat**

„Lipsia“

für 6 Mk. (Neuwert 9 Mk.).

Beides sehr wenig gebraucht, darum noch  
fast wie neu.

*A. Bischoff*, Weimar, Sedanstr. 20.

**Naturalien-Handlung**

von

**V. Fric in Prag 1544-II**

kauft und verkauft

**naturhistorische Gegen-  
stände aller Art.**

**Wanderbuch**

**für Raupensammler.**

Eine Anleitung

zur Aufsuchung und Zucht der am  
häufigsten vorkommenden Raupen

von

**Bruno Holtheuer.**

Kl. 8, in flexiblen Einband.

Mk. 1. 80.

Verlag von **Felix L. Dames**  
Steglitz-Berlin.

**Spannstreifen**

aus Pausleinwand.

Reissen nie aus.

40 m von 3 mm und 20 m von 10 mm  
Breite 1,10 Mk. postfrei.

*Karl Andreas*, Gonsenheim b. Mainz.

**Torfplatten!**

Eigenes Fabrikat, Maschinenbetrieb.

Liefere Torfplatten in jeder Grösse  
unter billigster Berechnung. Tadellose  
Ia. Qualität. — Viele Anerkennungen!  
Man verlange Preisliste!

*Franz Degener jr.*, Hannover  
Edenstr. 12 und 15.

Lieferant erster Entomologen, Museen  
und Vereine.

**Insektenkästen**

aus Erlenholz, in Nut und Feder.

Grösse	roh	mit Auslage	fertig
30 × 40 cm	1,20 Mk.	1,70 Mk.	2,25 Mk.
40 × 47 "	1,50 "	2,25 "	3,— "
42 × 51 "	1,70 "	2,60 "	3,50 "

Ueber **Biologiekästen**, **Spannbretter**  
und **Schränke** Preisliste kostenlos.

*E. Gundermann*, Gotha  
Leesenstrasse 13.

**Insektenkästen,  
Spannbretter,  
Schränke**

für Insektenkästen  
in jeder Holz- und Stilart liefer-  
bar. Preisliste gratis.

*Anton Deichelbohrer*, Schreinerei  
Freiburg i. Baden  
Merzhauserstrasse 18.

**Sie wundern sich**

über die Billigkeit meiner

**Insektenkästen.**

Sie wundern sich noch mehr,  
wenn Sie die tadellose und saubere Ar-  
beit derselben betrachten.

Grösse	ohne Auslage	mit Auslage	mit braun oder Glas gelb poliert
30 × 40 cm	1,25	1,75	2,25 3,— Mk.
40 × 50 "	1,70	2,60	3,50 4,50 "

**Mit spiegelglatter Auslage**

—,50 oder —,75 Mk. mehr.

**Ueberzeugen Sie sich selbst**

und Sie werden finden und sich freuen, wie  
sich die Tiere bei dieser Auslage besser  
hervorheben.

*Franz Abel*, Leipzig-Schl.

— Bitte beachten Sie meine Preisliste! —

**Dr. Seitz ist bis zum 15. Juli**

nach Nordafrika  
verreist und bittet, da Nachsend-  
ungen dort leicht verloren gehen,  
Zusendungen für die Redaktion bis  
Mitte Juli zurückhalten zu wollen.

**4 teil. Netzbügel**

Stück 1,30 Mk., ff. vernickelt 1,70 Mk.



Beutel hierzu aus engl. Tüll 1 Mk.

Versand per Doppelbrief und Nachnahme  
extra. Wiederverkäufern hoher Rabatt.

*Franz Och*, Fürth (Bayern)  
Schwabacherstr. 157 II r.

**E. Lassmanns Nachfolger**

Halle a. S. — Alter Markt 24.

**Fabrik und Versand**

von Insektenkästen und Spannbrettern.  
Elektr. Kraftbetrieb. Sauberste Arbeit.

# Von Dr. A. Seitz

# Die Gross-Schmetterlinge der Erde

wurde heute die **50.** Lieferung ausgegeben. — Soeben erschien die **47.** Lieferung des

## I. Hauptteiles: Paläarkt. Grossschmetterlinge.

225 Farbentafeln mit cirka 10 000 Figuren in 100 Lieferungen à 1 Mk.

Ferner ist erschienen die **33.** Lieferung des

## II. Hauptteiles: Exotische Grossschmetterlinge.

Ca. 300 Lieferungen à 1,50 Mk.

Einen glänzenden Beweis für die Tatsache, dass dieses Werk tatsächlich „das Werk des Schmetterlings sammlers“ ist, bildet die fortgesetzt über alles Erwarten bedeutende Zunahme der Abonnenten! Wer die Schmetterlingsfauna vollständig kennen lernen will, bestelle den „Seitz“!

Text in deutscher, englischer oder französischer Sprache.

### Fritz Lehmann, Verlag, Stuttgart.

**E. Leitz,**  
Berlin NW.  
Luisenstr. 45.  
London,  
St. Petersburg.

\*

*Spezialliste V auf Verlangen gratis.*

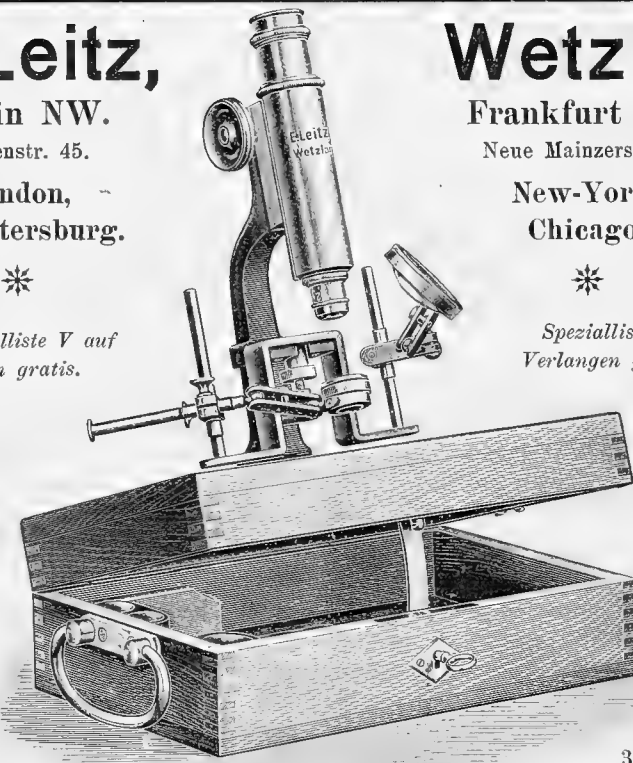

**Wetzlar**  
Frankfurt a. M.  
Neue Mainzerstr. 24.  
New-York,  
Chicago.

\*

*Spezialliste V auf Verlangen gratis.*

Lupen und Lupen-Mikroskope.

35A.

**Entomologisches Mikroskop**

mit Objektiv No. 3 und den Okularen I, IV. Vergrößerung 51- und 103fach.  
Preis 110,— Mk.

**Etiketten** \* für \*  
Fundorte  
in Diamantschrift  
1000 Stück von 50 Pf. an.  
*Preisliste gratis und franko.*

**P. Salchert** **BERLIN**  
Lichtenbergerstr. 3.  
Preislisten.  Kataloge.

*Wir erlauben uns wiederholt, unsere Mitglieder darauf hinzuweisen, dass der*

### Jahresbeitrag

*für das Vereinsjahr 1909/10 mit dem 1. April fällig wurde und nach den Statuten bis 15. April einzuzahlen wäre. Wir bitten daher die Einweisung veranlassen zu wollen.*

*Die Geschäftsstelle.*

### Achtung!

Diejenigen verehrl. Mitglieder, welche auf 1. Juli d. Js. Wohnungswechsel haben, werden in ihrem eigenen Interesse höfl. und dringend ersucht, um bei den Posteinweisungen für das neue Quartal sowohl Störungen als unnötige Einweisungsgebühren zu vermeiden, ihre neue und genaue Adresse bis spätestens Anfang des Monats Juni an die Geschäftsstelle einzusenden.

Diejenigen verehrl. Abonnenten, welche ihre Zeitung durch die Post bestellen, werden höfl. und dringend ersucht, um Störungen zu meiden, ihr Abonnement für das neue Quartal — Juli-September — zeitig zu erneuern.

*Die Geschäftsstelle.*

*Unserer heutigen Nummer liegt ein Prospekt der Firma*

**W. Niepelt in Zirlau**

*bei, worauf wir die Mitglieder ganz besonders aufmerksam machen.*

*Die Geschäftsstelle.*

**Netzbügel**  
D. R. G. M. 344571  
4teilig zusammenlegbar, nach Bedarf sich selbst öffnend, alle bisherigen Systeme überrtreffend. Preis 1,80 Mk. inkl. Porto.  
Nachnahme-Spesen extra.  
H. Eibisch, Laurahütte O.-S., Wandastr. 22.

**Bomb. quercus-Raupen** sind vergriffen. Habe noch einige Dutzend **Van. urticae-Puppen** abzugeben.  
Josef Edelmann, Musiker, Bühl (Baden).

**Insektenkästen, Schränke, Spannbretter usw.**  
in sauberer und solider Ausführung liefert seit 16 Jahren zu den billigsten Preisen die Spezialtischlerei  
**Hugo Günther (G. Augustin Nachf.)**  
Gotha.  
Preislisten gratis!  
Hunderte von Anerkennungen!  
Prämiert Schwabach 1905.

# ENTOMOLOGISCHE ZEITSCHRIFT.

Central-Organ des  
Entomologischen

Internationalen  
Vereins.

Herausgegeben unter Mitwirkung hervorragender Entomologen und Naturforscher

Die Entomologische Zeitschrift erscheint wöchentlich einmal. Insertionspreis pro dreigespaltene Petit-Zeile oder deren Raum 20 Pf. — Mitglieder haben in entomologischen Angelegenheiten in jedem Vereinsjahr 100 Zeilen Inserate frei.

 *Schluss der Inseraten-Aannahme Mittwoch morgens 8 Uhr.* 

Inhalt: *Acherontia atropos* im Jahre 1908. — Bekanntmachung. — Inserate.

## Acherontia atropos im Jahre 1908.

(Bericht der Redaktion.)

Wie über *Colias edusa*, deren Behandlung wir uns auf eine der nächsten Nummern versparen, ging auch über *Acherontia atropos* im Herbst und Winter des Vorjahres eine Flut von Mitteilungen bei der Redaktion ein, deren Veröffentlichung aufgespart werden musste, einesteils weil stets in ihrer Priorität gefährdete Neubeschreibungen einliefen, andernteils weil sich die Zuschriften vielfach ihrem Inhalt nach deckten und ein Resumé erst gegeben werden durfte, wann die Auseinandersetzungen zum Gegenstand ihr Ende erreicht hatten.

Wir sind nun infolge des sehr reich vorliegenden Manuskriptmaterials, das uns schon ohnedies seit Monaten zur ständigen Ueberschreitung des Textraumes nötigt, gezwungen, uns kurz zu fassen, und bitten die geehrten Einsender, die summarische Behandlung der zahlreichen Zuschriften, die häufig sogar den gleichen Wortlaut haben, nicht zu verübeln.

Zunächst beschränken sich 33 Mitteilungen auf die Konstatierung, dass bis September ein unerwartet zahlreiches Auftreten der *atropos*-Raupe stattgefunden hat. Danach ist in ganz Deutschland, sowohl im Osten wie Westen, im Gebirge, aber auch in der ganz flachen Ebene, *A. atropos* in ungewohnter Anzahl und — wenn die Ausdrücke der Berichte nicht etwas zu stark gewählt sind — stellenweise massenhaft erschienen.

Besonders aus Württemberg und Baiern liegen zahlreiche Meldungen vor. Auch in Hessen und dem Elsass trat die Art »ungewöhnlich häufig« auf, ebenso in Schlesien, in Sachsen, in Anhalt und einer Nachricht nach sogar in den Ostseeprovinzen. Aus anderweiten Literaturnotizen geht hervor, dass die Invasion fast ganz Centraleuropa betroffen hat. Es fehlen jedoch Nachrichten aus Südtirol (Bozen etc.); zweifellos deshalb, weil in vielen dortigen Gegenden *A. atropos* alljährlich häufig ist und die Sammler dort in einem starken Auftreten der Art nichts Bemerkenswertes erblickten.

Ueber die Zeit des Auftretens werden genaue Angaben meist nicht gemacht. »In diesem Herbst«, »bei der diesjährigen Kartoffelernte«, »im September oder Oktober« sind die meisten Zeitbestimmungen, die gegeben werden; aus manchen geht aber nicht hervor, ob Raupe, Puppe oder Falter gemeint ist. Im allge-

meinen scheint die Zeit des Falterflugs die nach dem frühen Winterfrass eingetretene ungewöhnlich schöne Oktobermitte gewesen zu sein. Die gefundenen Puppen ergaben fast alle noch im Herbst den Falter, doch liegen auch Mitteilungen vor (Frankfurt a. M.), wonach überwinterte Puppen in diesem Mai tadellose Falter ergaben. Im ganzen scheinen die Falter »gut gekommen« zu sein; diejenigen Züchter, die von grossen Vorräten von Raupen bzw. Puppen gar keine Falter erzielten, hatten wohl unrationell behandeltes Material. Vor allem scheinen es die beim Kartoffelsammeln gefundenen Puppen zu sein, die — hierin stimmen fast alle Zuschriften überein — schlechte Resultate ergaben. Schuld daran ist die Behandlung der Puppen. Wo diese nicht unter entomologischer Aufsicht gesammelt und aufbewahrt werden, liegen sie meist in einer Sandgrube, der Sonne ausgesetzt, in der Ackerfurche oder sonstwo, frei zu Tage und vielfach mit Staub — dem schlimmsten Feind der Spingidenpuppe — bedeckt.

Originell ist die Behandlung, die ein Einsender (G. H. in W.) berichtet. Der Bauernknecht, dem sogar noch ein Extratrunkgeld versprochen war, hatte es vorgezogen, anstatt in der übergebenen Schachtel die Puppen in seiner durchschweissten Hosentasche im Verein mit etwas Kautabak aufzubewahren, weil sie so vor den umherziehenden Hühnern sicherer seien. Varietäten hat dieses Zuchtexperiment nicht ergeben, nicht einmal normale Falter.

Dagegen sind von anderer Seite Berichte über abnorme Exemplare eingegangen, von denen wir zunächst Exemplare mit braunen Hinterflügeln erwähnen (Gust. Guist, Verseez, Süd-Ungarn). Die Hinterflügelbinden sind dabei erhalten, auch der Hinterleib hat trüberen Ton. — Ein aberratives ♀ wird (von A. Molitor, Mannersdorf a. Leithagebirge) folgendermassen beschrieben:

»Die Vorderflügel erscheinen deutlich verdunkelt, die weissliche Punktierung ist spärlicher als bei normalen Stücken, die schwarzen Wellenlinien treten schwächer hervor. Die rotbraunen Längsstreifen heben sich nur wenig vom Kolorit der Grundfläche ab, die sonst weisslichen Halbmonde im apikalen Drittel sind — mit Ausnahme derer am Vorderrande — nur wenig lichter als der Grundton. Die sich von ihnen gegen den Seitenrand erstreckenden rotbraunen Längsflecken erscheinen bis auf einen leisen Hauch

völlig erloschen. Die äussere Binde der Hinterflügel ist deutlich verbreitert, der normale gelbe Randsaum derselben fast vollständig erstickt, die geringen Reste desselben schwarz überhaucht. Die innere schwarze Binde ist fast gänzlich erloschen, der Zwischenraum zwischen beiden Binden von schwarzen Schuppen übersät, so dass er nur wenig gelber erscheint als die innere Binde. Das Gelb der Hinterflügel erscheint mir etwas fahler als bei normalen Exemplaren.«

Ganz genau damit übereinstimmende Aberrationen dürften wohl nicht zu finden sein. Dagegen gehört atropos zu den variabelsten Sphingiden in individueller Beziehung. Rothschild und Jordan sagen, dass atropos zwar zu den Arten zählt, die »individuell beträchtlich aberrieren, wiewohl sie noch ohne benannte a. b. s. und v. a. s. sei.« »Die schauerliche Schädelzeichnung, das Symbol des Todes,« schreiben die Verfasser der klassischen Sphingidenmonographie, »hat wahrscheinlich bei denen, die Besitzer von atropos-Aberrationen waren oder sind, alle irdische Eitelkeit unterdrückt«. Von diesem Standpunkte aus wäre zu wünschen, dass mehr Schmetterlingsarten einen Totenkopf auf dem Thorax hätten\*).

Das Flugjahr einer Art führt fast stets zu der Erweiterung unserer biologischen Kenntnis derselben. Zunächst wurde konstatiert, dass ähnliche Flugjahre schon früher beobachtet worden sind. Bei solchen Gelegenheiten drangen verschlagene Exemplare auf weit vorgeschobene Inseln vor; so wurde atropos schon auf den Lofoten und auf den Scilly-Inseln gefunden. Nördlich geht er bis nach Skandinavien, aber, wie es scheint, nicht jedes Jahr gleich weit; eine kurze geographische Skizze der Gattung *Acherontia mag* diesem Bericht folgen.

Hinsichtlich der Futterpflanze bestätigen die Zusehriften die früheren Angaben über die Polyphagie, die in der Literatur zerstreut sind. Vor allem werden alle Solaneen von der Raupe gesucht; so vor allem Kartoffel und Tabak; dann Tollkirsche, Nachtschatten, Bittersüss, Stechapfel und Bocksdorn. Aber die Raupe beschränkt sich keineswegs auf diese Pflanzenfamilie, sondern geht ausnahmsweise auch alles mögliche, besonders Ziersträucher an. So trifft man die Raupe auch auf Schneebeeren (*Symphoricarpus racemosa*) und auf andern Loniceren. Heulz berichtet, dass sie auf Eschen lebte und eine Notiz des Herrn Webelehrer Keilholz (Katscher, O.-Schl.) bringt eine so originelle Neuheit, dass wir sie hier im Wortlaut wiedergeben; er berichtet:

»*Acherontia atropos* trat diesen Herbst in ungewöhnlicher Menge auf. Als kurios sei erwähnt, dass mir mein Schüler eine Raupe von *atropos* ablieferte, welche auf Kratzdistel (*Carduus lanceolatus*) gefunden wurde. Die kahl gefressene Pflanze, sowie Kothhäufchen unter derselben überzeugten mich, dass die Angabe des Fundortes stimmte. Leider kam diese Raupe nicht zur Verpuppung. Ueberhaupt fiel mir auf, dass die meisten zufällig gefundenen Raupen, welche mir zugebracht wurden, krank waren. Die auffällige gelbe Färbung und die schlaffe Haut zeugten von der mangelnden Lebenskraft. Jedenfalls fehlte den kranken Tieren die Kraft, tagsüber geeignete Verstecke aufzusuchen.«

Während es eine bekannte Tatsache ist, dass bei einer Reihe aufeinanderfolgender Flugjahre sich späterhin Krankheiten ausbreiten, die neben der Vernichtung zahlreicher Individuen auch Krüppeligkeit und all-

\*) Rothschild-Jordan's Bemerkung trifft heute nicht mehr zu; inzwischen hat Tutt 8 Aberrationsformen von *atropos* benannt.

gemeine Degeneration der Ueberlebenden herbeiführen, so ist eine Verkümmernng bereits im ersten Jahre nur da leicht erklärlich, wo eine selten und sporadisch auftretende Futterpflanze durch völlige Vernichtung von seiten ihrer Feinde zu direktem Nahrungsmangel führt. Bei *Ach. atropos* ist dies aber erstens wegen der Polyphagie und dann wegen der Eigenschaft der Kartoffel als Kulturpflanze ausgeschlossen. Es ist daher bemerkenswert, wenn neben dem Fang grosser und normaler Tiere von anderer Seite berichtet wird:

»... von meinen erbeuteten Faltern waren die meisten kleine Exemplare.«

Friedr. Herm (Gengenbach).

An einer Erklärung, warum Massenvorkommen in diesem Falle, also bei Nahrungsüberfluss, mit einer prozentualen Vermehrung von Zwergen verbunden ist, fehlt es noch heute; wir konstatieren aber hier, dass solches Verhalten schon mehrfach, auch von anderen Arten, berichtet worden ist. Es bildet nicht gerade die Regel, wurde aber schon bei *Pyrameis cardui*, *Callimorpha hera* und selbst bei *Dendrolimus pini* beobachtet. Bei letzterer wohl infolge von Nahrungsmangel nach eingetretenem Kahlfrass. Bei *Call. hera* und *Ach. atropos* aber können wir uns nur durch die Ueberlegung helfen, dass Massenvermehrung dieser Arten nur in abnormen Jahren stattfinden, und dass wiederum abnorme Jahre zur Produktion von Zwergbildungen neigen; und das Jahr 1908 war ja in seinem ganzen Verlauf abnorm genug.

Derselbe Einsender, Herr Friedr. Herm, lenkt unsere Aufmerksamkeit noch auf einen andern Punkt.

»Den ersten Falter fand ich am 20. September und den zweiten am 22. an einem Bienenhaus. Die Falter dringen bekanntlich in die Bienenstöcke ein, um den Bienen den Honig streitig zu machen, was sie natürlich mit dem Leben bezahlen müssen.«

Diese oft wiederholte und neuerdings in allen Einzelheiten gesammelte Beobachtung hängt mit der Ernährungsweise des Totenkopfs zusammen, der bekanntlich niemals Blumen besucht. *Atropos* beginnt erst sehr spät des Nachts zu fliegen, wenn ihn nicht gerade der Hunger früher aufjagt. Er saugt unter normalen Verhältnissen den aus Baumwunden träufelnden, dem künstlichen Köder ähnelnden Saft. Dieser Saft ist zuckerhaltig, wirkt aber erst anziehend, wenn er durch die Uebertragung von Pilzen in Gärung übergeht. Diese Pilze sind *Endomyces magnusii*, *Leucostoc lagerheimii* und *Saccharomyces*-Formen. Die letzteren werden durch Dipteren und Hymenopteren auf die kranken Baumstellen übertragen und man findet zuweilen Insekten der verschiedensten Gattungen in traulichem Verein versammelt, nämlich ausser Schmetterlingen auch Käfer (*Cetonia*), Hornissen, Schweissfliegen und Ameisen, zu denen sich dann noch allerhand Nichtzünftiges wie Wegasseln, Tausendfüsse etc. gesellt.

Dies sind die natürlichen Speisetische der Totenköpfe, zu denen dann der Mensch noch seine Bienenkörbe und einiges andere geschaffen hat. In der grossen Zuckerfabrik in Hongkong wurde ich vom Besitzer eigens eingeladen, um den Anflug von Totenköpfen mit anzusehen. In einer Nacht stellten sich an dem von uns beobachteten Raum 14 Exemplare ein; der erste flog um 1/2 Uhr nachts an. — Auf einem Schiff, auf dem ich nach Indien reiste, war in der Meerenge von Gibraltar ein Totenkopf an Bord gekommen, der 3 Tage lang da blieb und erst als wir dicht bei der Insel Galita vorbeikamen, verschwunden war. Das »Eingemachte« war ihm nachtsüber unzugänglich und so trieb ihn der Hunger beim Frühstück auf den Esstisch herunter, wo er sich lebhaft für die Marmelade inter-

essierte, von den Gästen aber durch Serviettenschläge weggeschucht wurde.

Es erübrigt noch, zu resümieren, was uns die atropos-Einsendungen an Betrachtungen über die Entstehungsursache solcher Flugjahre gebracht haben. Die grösste Zahl der Einsender gibt dem Gedanken Ausdruck, dass »die Witterung dafür verantwortlich zu machen sei«; aber in welcher Weise, darüber lässt sich nur ein Einsender genauer aus, nämlich Herr Richard Dieroff (Zwötzen), dessen Mitteilungen wir hier folgen lassen.

»Viel interessanter als die Tatsache, dass Ach. atropos bei uns zu finden ist und zwar in einem periodischen Auftreten, erscheint mir die Frage, warum derselbe periodisch bei uns erscheint.

Diese überaus wichtige Frage ist nun leider von der Wissenschaft bis jetzt noch nicht vollkommen einwandfrei beantwortet worden, und ich möchte daher mit diesen Zeilen alle, die zur Lösung dieser Frage beitragen können, bitten, mit ihren Erfahrungen nicht zurückzuhalten.

Ich möchte hier zunächst einen schon lange von mir gehegten Wunsch einschalten, der sicher für unseren Verein von grossem Vorteil sein möchte. Ich meine, es wäre gut, wenn eine Kommission, bestehend aus wissenschaftlich gebildeten Männern, gewählt würde, an welche alle Beobachtungen, neue Funde etc. gemeldet werden. Diese Kommission hätte dann nach Ablauf der Saison alle ihr mitgeteilten Vorkommnisse genau zu prüfen und würde dadurch eventuell zu Schlüssen kommen, die der Wissenschaft mitunter von sehr grossem Nutzen sein dürften.

Doch kehren wir wieder zu unseren Ach. atropos zurück. Alle unsere Sphingidae-Arten sind Zugvögel, das ist längst bewiesen und ihr ganzer Körper und Flügelbau sagt uns dies schon zur Genüge, auch wissen wir weiter, dass verschiedene Schmetterlingsarten, um ihre Eier auszubilden und ablegen zu können, grösserer Flugbewegungen bedürfen, wie dies z. B. Prof. Dr. Standfuss recht anschaulich über die Entstehung von *Saturnia pyri*, *spini* und *pavonia* beschreibt.

Nur wurde mir auf meiner diesjährigen Erholungsreise, die ich im September nach Dalmatien unternahm und gelegentlich welcher ich die Herren A. Spada in Zara und Franz Rudolph in Gravosa als recht liebenswürdige Sammler kennen zu lernen das Vergnügen hatte, von diesen gesagt, dass in Dalmatien den ganzen Sommer über grosse Dürre geherrscht, ja dass sogar in Gravosa seit dem 18. April kein Regen gefallen wäre.

Es ist demnach wohl die Möglichkeit vorhanden, dass Ach. atropos, der besonders in Süddalmatien heimisch ist, von dort in Scharen auswanderte und zwar von Süd nach Nord.

Vor mir liegt Bd. V Heft 9 von »Kosmos«, Handweiser für Naturfreunde. In dieser Nummer befindet sich ein sehr interessanter Artikel von Prof. Dr. Simroth, Leipzig, »Der Einfluss der letzten Sonnenflecken-Periode auf die Tierwelt«. Simroth weist in dieser Abhandlung nach, dass der sibirische Tannenhäher in verstärkten Zügen immer in Abständen von circa 11 Jahren zu uns kommt und diese Zahl von Jahren entspricht genau der Sonnenflecken-Periode. Er kommt dann, um nur bei den Insekten zu bleiben, auf den Ulmenborckenkäfer, den Eichenwickler, die Termiten, Heuschrecken, Wespen etc. zu sprechen und erwähnt ferner noch die Nonne, die ja, im Jahre 1908 ganz besonders, in fast allen Gegenden Deutschlands in beängstigender Weise überhand genommen hat

und zu den grössten Befürchtungen Anlass gibt, wobei er weiter noch erwähnt, dass die letzte grosse Epidemie in die Jahre 1896/76, also genau wieder in eine Sonnenflecken-Periode fällt.

Ich habe noch keine Zeit und Gelegenheit gehabt, zu prüfen, ob atropos auch vor ca. 11 Jahren hier in Deutschland in grösserer Masse als sonst gefunden wurde, doch kann dies wohl ungefähr stimmen, obgleich hier auch 1901 mehr Totenköpfe als gewöhnlich erbeutet wurden.

Einen interessanten Beitrag zu diesen Anschauungen liefert übrigens auch der Artikel des Herrn A. Peter, Stuttgart,\*) in derselben Nummer »Uebersetzungen in der Praxis« über *Colias edusa*. Dieser schöne Schmetterling ist auch eines von denjenigen Tieren, die versuchen, sich an anderen Plätzen fortzupflanzen. In der vom Entomologischen Verein »Lepidoptera zu Gera« im Jahre 1906 herausgegebenen Fauna der Grossschmetterlinge aus der Umgebung von Gera mussten wir unter *Col. edusa* schreiben: »... wurde früher öfters gefangen, seit Jahren nur einmal wieder erbeutet.« In diesem Jahre sind nun ebenfalls wieder mehrere Exemplare gefangen worden.

Es wäre demnach gar nicht ausgeschlossen, dass Ach. atropos und *Col. edusa*, ja vielleicht noch mancher anderer Falter mit der Sonnenflecken-Periode in Verbindung zu bringen ist und dürften vielleicht weitere Beobachtungen schliesslich zu Ergebnissen führen.«

In der englischen Zeitschrift »Nature« (Vol. 25, p. 584) veröffentlichte Swinton schon vor 20 Jahren eine interessante Zusammenstellung, wonach die ihm bekannt gewordenen oder ihm selbst geglückten Fänge in normalen Jahren in England seltener Falter — zu meist Sphingiden wie *convoluçi*, *lineata*, *galii*, *celerio*, *nerii* etc. — registriert sind. Swinton kam zu dem Resultat, dass die Summe dieser Einzelfänge in elf-jähriger Periode schwankt, und zwar ganz bedeutend. Ich habe nun in meiner »Allgemeinen Biologie der Schmetterlinge« eine Kurve konstruiert, die ich hier wiedergebe, und die ich in folgender Weise aus Swintons Angaben gewonnen habe: ich habe die Jahreszahlen in elf-jähriger Periode untereinander geschrieben, die Swinton'schen Ziffern alle summiert, und da zeigt sich ganz eklatant, dass die Summe der Fänge in dem auf das Sonnenfleckenminimum folgenden Jahr rapid steigt (auf 2583), in dem auf das Sonnenfleckenmaximum folgenden Jahr aber ebenso steil herunterfällt (auf 48).

Zählen wir von diesen Maximaljahren (1835, 1846, 1857, 1868) weiter — soweit liegt diese Zusammenstellung zurück —, so kommen wir zunächst auf das Jahr 1879, und ich entsinne mich genau, dass dieses Jahr grosse Eigentümlichkeiten zeigte. Erstlich war es ein *Col. edusa*-Flugjahr, das das Jahr 1908 noch übertraf, denn in Gegenden, in denen *edusa* sonst gar nicht vorkam oder äusserst selten war, flog sie selbst in den Anlagen der Städte, ja fast auf jedem Bleichplätzchen noch bis in den Oktober umher. Ferner war es ein Distelfalter-Jahr. Ich gebe hier eine Notiz aus einer Tageszeitung, die ich mir aufgehoben habe, aus dem Jahre 1879:

»In der vorigen Woche wurden am Ober-Rhein, in der Bodenseegegend und in der Schweiz interessante Naturerscheinungen beobachtet. Am 7. Juni mittags zogen bei Rheinweiler (nicht weit von Hüningen) ungeheure Schwärme von Schmetterlingen über den

\*) Auf diesen Artikel wird in der Nummer unserer Zeitschrift, in der die *Colias edusa*-Frage behandelt wird, noch weiter zurückgekommen werden.

Summe  
der  
erbeuteten  
Seltenheiten:

(2583)

2500—2600  
2400—2500  
2300—2400  
2200—2300  
2100—2200  
2000—2100  
1900—2000  
1800—1900  
1700—1800  
1600—1700  
1500—1600  
1400—1500  
1300—1400  
1200—1300  
1100—1200  
1000—1100  
900—1000  
800—900  
700—800  
600—700  
500—600  
400—500  
300—400  
200—300  
100—200  
unter 100  
Exemplare

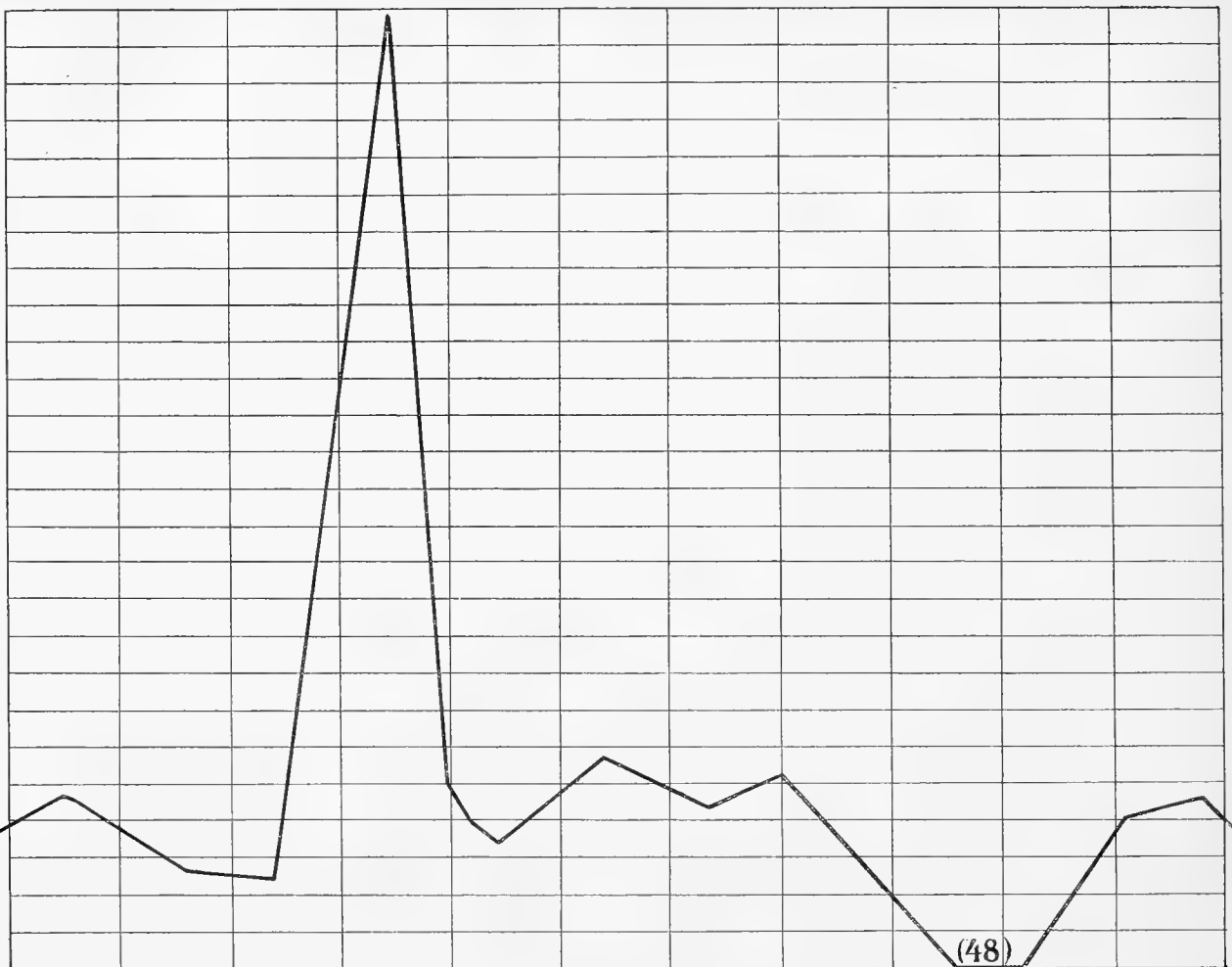

Nummern der Jahre:	1832	1833	1834	1835	1836	1837	1838	1839	1840	1841	1842
	1843	1844	1845	1846	1847	1848	1849	1850	1851	1852	1853
	1854	1855	1856	1857	1858	1859	1860	1861	1862	1863	1864
	1865	1866	1867	1868	1869	1870	1871	1872	1873	1874	1875

Sonnenflecken-Minimum.

Sonnenflecken-Maximum.

Rhein. Ihr rastloser Flug von Westen nach Osten dauerte mehrere Stunden. Aus der Umgegend wird Gleiches berichtet. In St. Gallen und Gossau wurde am gleichen Samstag nachmittags ein ungeheurer Schwarm mittelgrosser Schmetterlinge wahrgenommen, die in dichten Massen während des ganzen Nachmittags von Nordwesten nach Südosten unter allgemeinem Staunen des Publikums, das sich diese merkwürdige Naturerscheinung nicht erklären konnte, zogen. Auch in Karlsruhe wurden ähnliche Beobachtungen gemacht und in Bühl... Der betreffende Schmetterling ist der im allgemeinen nicht seltene schöne Distelfalter...«

Hiermit ist also ein weiterer Beitrag dafür geliefert, dass die Hypothese, auf die unser Mitglied Dierhoff aufmerksam macht, durchaus nicht von der Hand zu weisen ist, und wenn auch das atropos-Jahr 1908 nicht als eine direkte Fortsetzung der Elferserie 1835, 46, 57, 68 etc. aufgefasst werden kann, so ist die Konstatierung der Tatsache, dass die eine oder andere Art gerade in einem Jahre besonders schwärmt, das für die grösste Zahl der Falterarten eine Ebbe bedeutet, doch schon alt. Schon im Jahre 1867 hat v. Frauenfeld der Tatsache gedacht\*), dass gerade in allgemein

schmetterlingsarmen Jahren einzelne Arten eine Massenvermehrung zeigen und in der englischen Literatur ist Aehnliches wiederholt erwähnt worden\*\*).

Wenn wir nun noch anführen, dass einige Einsendungen sich auf die Raupe beziehen, deren (bereits bekannte) Variabilität mehrfach beobachtet wurde, so glauben wir das, was die Einsendungen, die im wesentlichen sich an die Notiz in Nr. 30 des vorigen Jahrgangs von Herrn Richard Eder (Kufstein) anschliessen, erschöpft zu haben. Es dürfte genügen, um zu zeigen, dass alle derartigen Zuschriften an die Redaktion nach vorgenommener Sichtung zu nützlichen Betrachtungen und Vergleichen Anlass geben können.

Vielleicht ergänzt es die obigen Angaben in mancher Hinsicht, wenn wir hier eine kurze Skizze der Gattung Acherontia folgen lassen.

Kirby führt in seinem Katalog 5 Acherontia auf, wovon aber eine — Ach. sculda Ky., angeblich von Borneo — auf einer falschen Bezeichnung beruht. Rothschild und Jordan legen zwei — A. styx und A. medusa — als Nebenformen zu einander. Es würden also alle bisher aufgestellten Formen sich gruppieren wie folgt:

\*) Sitzungsher. k. k. Zool.-bot. Ges. Wien; Corresp.-Bl. zool. Mineral. Ver Regensburg, Bl. 21, p. 119.

\*\*) The Entomologist, Vol. 17, p. 271; ebenda, Vol. 18, p. 51.



- Acherontia atropos* L. Ganz Europa mit Ausnahme des hohen Nordens, ganz Afrika und Asien bis nach Persien und Nordwest-Indien\*).
- ab. *suffusa* Tutt ist dunkel übergossen.
  - ab. *virgata* Tutt umgekehrt, hat buntere Vorderflügel.
  - ab. *variegata* Tutt ebenso, aber die dunkle Vorderflügel färbung ist bindenartig angeordnet.
  - ab. *flavescens* Tutt hat bleichere, wachsgelbe Hinterflügel.
  - ab. *extensa* Tutt hat die äussere Hinterflügelbinde bis an den Saum verbreitert.
  - ab. *conjuncta* Tutt hat die innere und die äussere Hinterflügelbinde vereinigt, wogegen bei
  - ab. *imperfecta* Tutt die innere Binde ganz fehlt.
  - ab. *obsoleta* Tutt zeigt auf dem Thorax einen undeutlichen Totenkopf.

- Acherontia styx* Westw. Vorder-Indien und Ceylon und Teile von Hinter-Indien.
- *crathis* Rothsch. u. Jord. China, Japan, Korea, Philippinen und Teile des malayischen Archipel; diese Form war früher mit Exemplaren der vorigen unter dem Namen »medusa« vereinigt.
  - *lachesis* Stoll. Ganz Südost-Asien, von Ceylon östlich bis China.

Die Unterschiede der 3 *Acherontia*-Arten sind bekannt und leicht sich einzuprägen: *lachesis* (= *satanas* Bsd., *morta* Hbn., *charon* Billb.) hat schwarze Hinterflügel mit gelben Binden, die beiden andern umgekehrt. Von diesen hat *atropos* unten schwarz gebänderte Hinterleibsringe, *styx* ganz gelbe, nur in der Mitte einen dunkeln Schattenfleck führende.

Sämtliche *Acherontien* sind stellenweise und zeitweise nicht selten. *Atropos* ist in Afrika an vielen

\*) Eine Anzahl der im folgenden aufgeführten Aberrationen ist bereits in früheren Jahrgängen unserer Zeitschrift erwähnt oder beschrieben, ohne aber benannt worden zu sein, was u. E. auch nicht nötig war.

Stellen gemein; *lachesis* fing ich besonders häufig auf Ceylon am elektrischen Lichte und *styx* erbeutete ich in Japan und China an Zuckerfabriken. Von den Raupen gebe ich hier Abbildungen, hergestellt nach sehr gelungenen, nach der Natur gefertigten Farbenskizzen, die Herr Hofrat Dr. B. Hagen in Frankfurt a. M. die Güte hatte, mir zu diesem Zweck zu überlassen. Interessant ist, dass wie von *atropos*, so auch von *styx* und *lachesis* öfters Raupen angetroffen werden, deren Schwanzhorn in Verlust geraten ist, und dass von beiden, für gewöhnlich grünen Raupenarten eine erdbraune Aberration existiert, wie bei *atropos*.

Hinsichtlich der geographischen Verbreitung ist bemerkenswert, dass der Satan-Schwärmer, *lachesis*, in den meisten Gegenden seiner Heimat mit *styx*, im äussersten Westen (Vorder-Asien) noch mit *atropos* zusammenfliegt.

Unsere Kenntnis der Gattung *Acherontia* ist also eine sehr abgeschlossene. Es dürfte ausgeschlossen sein, dass noch eine neue Form entdeckt wird, die konstant auftritt.

Nun noch einiges zur Zucht. Die widersprechenden Angaben über die Leichtigkeit des Erfolgs dürften zum Teil darauf zurückzuführen sein, in welchem Zustand das Material in die Hände des Züchters gelangt. Für diese Annahme spricht folgender Fall: Für das Frankfurter Insektenhaus bezog ich einst von einem Händler 100 *atropos*-Puppen. Diese trafen sämtlich lebend in zwei gesonderten Partien ein; die eine zu 88, die andere zu 12 Stück. Alle wurden gleich gehalten; von den 88 entwickelten sich 87 Falter, von den 12 der anderen Sendung nicht ein einziger.

Die *atropos*-Puppe will feucht und warm, aber nicht nass gehalten werden. Ihr Hauptfeind ist der Staub. Mit einer feinen Schicht feucht gehaltenen Fliesspapiers oder mit leicht angefeuchtetem Moos dünn bedeckt geben die Puppen fast stets den Falter und zwar stets noch im Oktober; Treibhausluft bringt sie fast sicher zum Auskriechen.

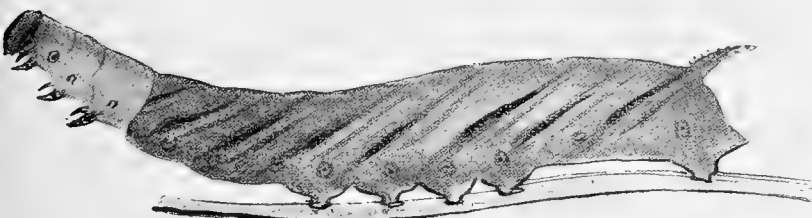

Fig. 1. *Acherontia styx*.

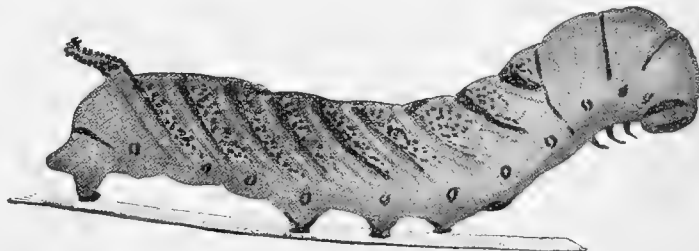

Fig. 2. *Acherontia lachesis*.

### Bekanntmachung.

Nachdem das I. Quartal des neuen Vereinsjahres nahezu abgelaufen ist, finden wir, dass noch eine grössere Anzahl von Mitgliedsbeiträgen ausstehen, welche bisher einzuzahlen die betr. Mitglieder jedenfalls nur übersehen haben. Um keine Unterbrechung in der Zustellung der Zeitung fürs neue Quartal nötig zu machen,

werden wir uns erlauben, unter Voraussetzung des Einverständnisses, die rückständigen Beiträge nach dem 15. Juni per Postkarte unter Zurechnung der Spesen erheben zu lassen.

Um pünktliche Einlösung bitten  
mit entomologischem Gruss  
Der Vorstand. Die Geschäftsstelle.

## INSERATE

### Vereinsnachrichten.

#### Entomologischer Verein Basel und Umgebung.

Sitzung jeden ersten Sonntag im Monat, nachmittags. Freie Zusammenkünfte jeden Freitag abend im Restaurant Senglet, Leonhardseck, Gerberga-se-Leonhardsberg. Gäste stets willkommen.

Entomologischer Verein Aachen  
Sitzung jeden ersten Montag im Monat, abends 8<sup>1</sup>/<sub>2</sub> Uhr, im Restaurant Franziskaner-Büchel. Gäste willkommen.

Entomologischer Verein „Orion“ Berlin.  
Gegründet 1890. — Ueber 60 Mitglieder. Sitzung jeden Freitag Sofienstrasse 18 (Sofiensäle). Gäste willkommen. Der Vorstand.

Verein für Insektenkunde, Bielefeld (früher entomol. Verein Lepidoptera). Jeden 1. und 3. Mittwoch im Monat Versammlung im Restaurant Modersohn, Niedernstrasse. Gäste willkommen.

„Aurora“, Entomolog. Verein, Breslau.  
Sitzung jeden Donnerstag 8<sup>1</sup>/<sub>2</sub> Uhr im Restaurant „Winkler“, Neue Schweidnitzerstrasse 7/8. Gäste stets willkommen.

**Entomologischer Verein Braunschweig.**  
Jeden 1. und 3. Dienstag im Monat Vereins-  
sitzungen im Restaurant „Kyffhäuser“.  
Beginn 9 1/2 Uhr abends.  
Gäste stets willkommen.

**Entomolog. Verein „Atropos“, Dresden.**  
Montag den 14. Juni, abends 1/2 9 Uhr,  
Vereinsversammlung im Vereinslokal, Neu-  
markt 15: „Bayerische Krone“.  
Gäste jederzeit herzlich willkommen.

**Entomolog. Verein „Iris“ zu Dresden.**  
Im Vereinslokal „Hauptrestaurant des  
Zoologischen Gartens“, Tiergartenstrasse 1,  
finden Mittwochs von 8–11 Uhr abends  
gesellige Zusammenkünfte  
statt, bei denen die dem Vereine zuge-  
gangenen literarisch-entomologischen Neu-  
erscheinungen literarisch-entomologischen Neu-  
erscheinungen zur Sprache kommen. Am ersten Mit-  
woch jeden Monats ist Hauptversammlung,  
in der geschäftliche Dinge erledigt werden.  
Gäste sind willkommen: *Der Vorstand.*

**Entomologischer Verein Darmstadt.**  
Sitzung jeden Freitag abend 9 Uhr Kies-  
strasse 69 (Restaurant Reiberger).

**Frankfurter Entomologische Gesellschaft  
Frankfurt a. M.**  
Versammlungen finden alle 14 Tage Frei-  
tag abends 9 Uhr im Restaurant Stier,  
Scharnhorststr. 18 statt.  
Gäste stets herzlich willkommen.

**Lepidopterolog. Verein Frankfurt a. M.**  
Vereinsabend Donnerstags 9 Uhr abends  
im Börsenrestaurant.

**Frankfurter Entomologische Vereinigung.**  
Die Vereinsversammlungen finden wieder  
wie früher alle 14 Tage am Dienstag 9 Uhr  
abends im Restaurant zum Hopfengarten,  
Scharnhorststr. 18 statt. Die nächste Ver-  
sammlung am Dienstag den 22. Juni 1909.  
Zu anderer Zeit ist das Lokal nicht frei.  
Zu regem Besuch ladet ein *Der Vorstand.*

**Entomologenklub Freiburg i. B.**  
Jeden Donnerstag Abend 9 Uhr Zusammen-  
kunft im Hotel „Post“, Eisenbahnstrasse.  
Gäste willkommen.

**Entomologische Vereinigung  
Freiburg i. B.**  
Zusammenkunft jeden Dienstag 9 Uhr  
abends im Parkhotel. Interessenten stets  
eingeladen.

**Entomologischer Verein Fürth i. B.**  
Regelmässige Versammlung am 1. Samstag  
im Monat; ausserdem jeden 3. Samstag im  
Monat Verwaltungs-Sitzung. Sitz des Vereins  
Gasthaus zum „Goldenen Schwan“, Markt-  
platz. — Gäste stets willkommen.

**Entomologischer Verein Gotha.**  
(Eingetr. Verein.)  
Sitzung jeden Donnerstag abend 8 1/2 Uhr  
im „Bayer. Bierhaus“, Karolinenplatz 1.  
Vorsitzender: W. Hesse, Bürgeraue 4.  
Schriftf.: L. Ebert sen., Mönchelstr. 31.

**Entomologischer Verein Hamburg-Altona.**  
Die Vereinsabende finden jeden zweiten  
Donnerstag im Monat im Restaurant Rätz-  
mann, Zeughausmarkt 35/37 I, und jeden  
vierten Freitag im Monat im Hörsaal des  
Naturhistorischen Museums, abends 8 1/2 Uhr,  
statt. Gäste sind stets willkommen!

**Entomolog. Verein in Karlsbad.**  
(Gegründet 1887.)  
Vereinslokal: „Café Panorama“. Die Mit-  
gliederzusammenkünfte finden jeden 1. und  
3. Dienstag des Monats, abends 8 Uhr, statt.  
Gäste willkommen.

**Entomologischer Verein Krefeld  
(nicht mehr Club).** Gegr. 1905  
Sitzung alle 14 Tage im Rest. Sevenich,  
Karlsplatz- und Evertstrassen-Ecke.  
Gäste willkommen.

**Entomolog. Verein „Fauna“ Leipzig.**  
Sitzungen Montags 8 1/2 Uhr Stadt Nürn-  
berg. Vereinsbibliothek ca. 700 Bände. —  
128 Mitglieder.  
Im Verein werden alle Insektenordnungen  
gesammelt und besprochen.  
Gäste stets willkommen!

**Entomologische Vereinigung Liegnitz.**  
Versammlungen finden jeden 2. und 4.  
Montag im Monat, abends 8 1/2 Uhr, in der  
Gorkauer Bierhalle statt. Gäste stets will-  
kommen. Zuschriften erbittet  
*B. Eichler, Sofienstr. 8.*

**Münchener Entomologische Gesellschaft  
E. V. München.**  
Jeden ersten und dritten Montag des  
Monats Versammlungen im Hotel „Stutt-  
garter Hof“, Marsstrasse 2.  
Gäste stets willkommen.

**Entomologische Vereinigung Plauen i. V.**  
Vereinsabende alle 14 Tage Dienstags in  
Hühns Restaurant, abends 9 Uhr.  
Gäste willkommen.

**Stuttgarter Entomologen-Verein.**  
(Gegründet 1869).  
Sitzung jeden Donnerstag Abend im  
Vereinslokal „Bauhütte“, Büchsenstr. 53.  
Gäste sind willkommen.

**Entomolog. Verein „Polyxena“, Wien VII,**  
Neubaugürtel 24/26.  
Mitgliederzusammenkunft jeden Dienstag,  
8 Uhr abds. Vereinszeitschrift erscheint mon-  
atlich und wird an Mitglieder kostenlos  
abgegeben.

An Vereinsabenden Vorträge, Diskussio-  
nen. Lebhafter Tauschverkehr. Reichhaltige  
Bibliothek steht den Mitgliedern zur Ver-  
fügung. Bücher werden an auswärtige Mit-  
glieder versandt. Jahresbeitrag 5,20 Kr.  
Einschreibeggebühr 1 Kr.

**Entomologische Vereinigung „Sphinx“  
in Wien XVI,**  
Hasner-trasse 69 (Richard Gärtner's Gast-  
haus). Sitzung jeden Dienstag, abends  
7 Uhr. Gäste stets willkommen.

**Entomologische Vereinigung Zeulenroda  
und Umgebung.**  
Sitzungen alle 14 Tage (Montags) im Café  
Rudolf (Tuchmarkt). Nächste Sitzung Mon-  
tag den 14. Juni.  
Gäste willkommen.

## Coleopteren u. a. Insektenordn.

**Im Tausch**  
abzugeben 35 000 paläarktische Käfer mit  
17 000 Arten gegen exotische Grossschmetter-  
linge (auch Tütenfalter). — **Suche auch  
Verbindung mit überseeischen Sammlern.**  
*Fr. v. Friedenthal, Wien XII  
Hetzendorferstr. 55.*

In grosser Anzahl eingetroffen Ia. gesp.  
**Chalcosoma atlas** ♂♀  
per Stück nur 2 Mk. Prachtstücke.  
*A. M. Schmidt, Stuttgart, Ludwigstr. 33*

**Im Tausch**  
abzugeben ♂♂ und ♀♀, nagenadelt, vom  
**Nashornkäfer**  
gegen seltenere paläarktische Schmetterlinge.  
Namensverzeichnis vorher erbeten.  
*Rud. Detsch, Handelsgärtner  
Wien-Hietzing.*

Abzugeben 70 diverse grosse und mittlere  
**Riesenhuschrecken,**  
50 Wespen, Wanzen etc. diverser Grössen  
und präpariert 1 grosse Vogelspinne und 1  
grosser Skorpion. Auch befruchtete Eier  
der ganz grossen Riesenhuschrecke von den  
Kleinen Sunda-Inseln. Preis nach Verein-  
barung. *Ed. Brandes, Vienenburg i. H.*

**Lepidopteren.**  
**a) Angebote.**  
*Pl. cecropia-Eier*  
p. Dtzd. 15, 100 St. 100 Pf. Porto 10 Pf.  
*Pyri-Eier vergriffen.*  
*L. Kress, Fürth (Bayern), Amalienstr. 48.*

**Eier:** Cer. bifida 25, Not. dromedarius 25,  
H. milhauseri 100, Leuc. bicoloria 30 Pf.  
per Dtzd.  
**Räupchen:** Saturnia pavonia 35, Agl.  
tau 40 Pf. per Dtzd.  
**Raupen:** Arg. paphia 180, Ar. v. prorsa  
40 (100 St. 250), Ap. ilia 350, Poec. populi  
100, Dict. aprilina 60, Taen. miniosa 60, T.  
populeti 125 Pf. per Dtzd.  
**Puppen:** Lim. populi 450, Apat. ilia 450,  
Poec. populi 180, D. aprilina 100, Agr. prae-  
cox 160, Plusia festucae 200 Pfg. per Dtzd  
*Ernst A. Böttcher, Berlin C.*

**Cat. dilecta-Puppen**  
p. St. 70 Pf. oder im Tausch gegen bessere  
paläarktische Falter. In bar Porto und Ver-  
packung 30 Pf.  
Den Herren Bestellern von **Bomb. quer-  
cus-Puppen** zur Nachricht, dass ein Druck-  
fehler unterlaufen war; es sollte nicht heissen  
10 Pf. p. Dtzd., sondern 70 Pf.  
*Mitglied No. 5180.*

**RAUPEN**  
von Cat. pacta 7 Mk., Taen. stabilis 60 Pf.  
**PUPPEN**  
von Calamia phragmitidis (Ende Juni) 3 Mk.  
p. Dtzd.  
Spannweiche Falter von Miana ophio-  
gramma 30 Pf., ab. maerens 80 Pf. p. St.  
Porto und Verpackung 30 Pf. Tausch gegen  
besseres Zuchtmaterial.  
*C. Thiele, Hamburg 3, Mühlenstr. 28.*

**Gastr. quercifolia-**  
Freilandraupen und -Puppen im Tausch ab-  
zugeben.  
Ausserdem bitte die Herren, welche Ap.  
crataegi bestellten, mitteilen zu wollen, ob  
sie genadelte oder getütete Falter wollen,  
da von letzteren sämtliche Puppen geschlüpft  
sind. Dendr. pini-Puppen werden erst in 2  
bis 3 Wochen versandt, da sich dieselben  
erst verpuppen.  
**Raupen** Dtzd. 30, 100 St. 200 Pf.  
**Puppen** „ 40, 100 „ 250 „  
Porto und Verpackung 30–50 Pf. Jeder  
Auftrag wird besorgt.  
*K. Buchler, Mannheim  
Rheindammstr. 47 I.*

**Raupen**  
von cecropia nach zweiter Häutung Dtzd. 25,  
5 Dtzd. 100 Pf.  
**Puppen**  
von Cat sponsa Dtzd. 160 Pf. Verpackung  
und Porto 30 Pf. Sofort abgebar gegen  
Voreinsendung oder Nachnahme.  
*Arthur Heinrich, Lauban i. Schles.  
Breitestr. 11 c.*

**Freiland-Raupen**  
von quercifolia, ziemlich erwachsen, p. Dtzd.  
80, Puppen 100 Pf. Tütenfalter von crataegi  
Dtzd. 20 Pf. Raupen von pavonia Dtzd. 20 Pf.  
Am liebsten Tausch.  
*W. Kuge'mann, Mannheim-Käferthal  
Mittelstr. 13.*

**A. flavia! A. quenselia!**  
Eier freier! Anterene garantiert! per  
Dtzd. frei 1,20, 2 Dtzd. 2,30, 50 St. 4,50 Mk.  
Lieferzeit ab Ende Juli, im August Raupen.  
Es werden aber **nur** Vorauszahlungen oder  
Nachnahmen (dann 20 Pf. mehr) sicher er-  
ledigt.  
*E. Schmidt, Stuttgart  
Werastr. 139 I.*

**Frische Puppen:**  
Limn. populi per St. 25, Dtzd. 250, Porto  
und Packung 30 Pf.

**Befruchtete Eier**  
von Freilandweibchen: Smer. populi, ocellata,  
Sphinx ligustri 25 St. 15 Pf. Porto 10 Pf.  
Gegen Marken oder Nachnahme sofort ab-  
zugeben bei  
*Wilhelm Sieber, Schwarau bei Reichenberg  
(Böhmen).*









## Ornithoptera pegasus

gezogene Ia. Stücke, ♂ 4,—, ♀ 2,— Mk., hephaestus ♂ 1,20 Mk. Pap. blumei 3,50, ulysse vera 3,80, veiovis (gespannt) 5,—, androcles 4,—, ascalaphus 1,50, sataspes —,80, gigon —,80, Att. atlas 1,25, Actias leto ♂ 4,—, isis ♂ 5,50 Mk. per Stück, bei Abnahme von 2) Stück alles um 20—50 Pf. per Stück billiger.

Adolf Peter, Stuttgart, Heusteigstr. 72.

## Orizaba-Eier

Dtзд. 30 Pf., 100 St. 2 Mk.

*Ceramb. heros* noch in Anzahl.

Unzicker, Apotheke, Blieskastel (Pfalz).

## Präparierte Raupen

von monacha und neustria, auch klein, Gespinnstmotten, io, urticae, brassicae, dispar und rapae gibt ab

Frau M. Harmeth, Zeitz, Schiessgraben 32.

## Cricula trifenestrata-Eier

p. Dtзд. 50 Pf., 100 St. 3,50 Mk., *Smer. populi*-Eier p. Dtзд. 15 Pf., 100 St. 1 Mk. Porto 25 Pf.

E. André, Mâcon (Saône et Loire), France rue Carnot 64.

Gesunde kräftige Raupen von *Anth. pernyi* 3. Häutung 25 St. 75 Pf., 100 St. 2,50 Mk. — Gesunde kräftige Puppen von *Cat. fraxini* p. Dtзд. 2,30, *Cat. electa* 2,40 Mk.

Ew. Wohlfarth, Zeitz, Gartenstr. 33.

**Sm. hybr. hybridus-Raupen** nach 1. Häutung Dtзд. 3,50 Mk.

*Agl. ab. nigerrima*-Raupen nach 2. Häutung Dtзд. 3 Mk. Gebe solche auch im Tausch gegen mir fehlende bessere Briefmarken ab.

Chr. Haase, Mülhhausen i. Th., Tilesiusstr. 20.

## Eier

von *Sm. ocellata* und *Sm. populi*, von Freiland-Tieren stammend, per Dtзд. 10 Pf. Porto 10 Pf.

Franz Schiffner, Kulm b. Teplitz (Böhmen).

## Importierte

### Südafrika-Puppen:

*Actias mimosae*, *Anther. zam-besina* à 2,50 Mk. Porto etc. 30 Pf. Durch Abkommen mit dem Züchter bin ich in der Lage, für jeden Cocon, der keinen Falter oder einen Krüppel liefert, vollen Ersatz zu leisten

Dr. Rudolf Lück, Breslau XIII Viktoriastr. 105.

## Puppen

von *Oenophthira pilleriana*, *Polychrosis botrana*, *Conchylis ambiguella* liefert jede Anzahl (auf Wunsch gemischt) Dtзд. 70 Pf. Porto und Verpackung extra. Lieferzeit Juli.

Kaesemann, Wittlich (Mosel).

**Ornithoptera alexandrae** ♂♀, *O. chimaera* ♂♀ in schönster Qualität je 1 Paar abgebar.

Wilh. Niepelt, Zirlau b. Freiburg (Schlesien).

## b) Nachfrage.

Zu kaufen gesucht 1—2 Dtзд. befruchtete Eier oder Räupechen von

### Gr. isabellae.

W. Strauss, Hamburg, Rödingsmarkt 82.

### Zygaenidae.

Zygaeninae und Chalcosiinae der ganzen Welt in Serien von 10—50 Stück jeder Spezies sowie einzelne aberrative Stücke suche jederzeit im Kauf. Für interessante Ansichtssendungen vergüte ich das Porto.

H. Burgeff, Jena, Botan. Institut.

## Billige Falter

gesucht zum Wiederverkauf an Schüler. Dieselben dürfen nicht abgeflogen sein, kleine Risse und Fühlerbruch schaden nicht.

Hauptsächlich: podalirius, apollo, polyxena, sibilla, cardui, levana, paphia, circe, briseis, euphorbiae, elpenor, atropos, proserpina, villica, hebe, hera, dominula, jacobaea, pulchella und billige Exoten. Alles in Tüten oder gespannt. Die billigsten Angebote werden berücksichtigt.

Julius Schmehl, Stonsdorf i. R.

## Spezialitäten-Sammler!

Zur Bereicherung meiner Spezialitäten-Sammlung von interessanten

### Aberrationen, Zwittern und Hybriden der Paläarktischen Fauna

kaufe stets zu höchsten Preisen oben genannte Stücke. Namentlich sind mir interessante Stücke aus den Familien der Arctiiden (Bären), Spingiden (Schwärmer), Bombyciden (Spinner) und Noctuiden (Eulen) erwünscht.

Vergüte bei Ansichtssendungen Porti und sonstige Auslagen. Eventuell stehe ich im Tausche mit tadellosen Exemplaren seltener Arten zur Verfügung. Ansichtssendungen und Angeboten sieht dankend entgegen Franz Philipps, Cöln a. Rh., Klingelpütz.

Suche gegen bar einige Dutzend Raupen von **Cosmotr. potatoria.**

Dr. Burkhardt, Berlin, Alte Jakobstr. 172.

### Morpho aega und cypris

kaufe in I. und II. Qual. Offerten an Dr. R. Stein, München, Hildegardstr. 14 I.

## Verschiedenes.

### Sat. pyri-Eier

sind vergriffen.

A. M. Schmidt, Stuttgart, Ludwigstr. 33.

Allen geehrten Herren Bestellern von **Att. orizaba-Eiern und Raupen**, die bis 15. Juni von mir nicht bedient oder benachrichtigt werden, zur gefl. Kenntnis, dass infolge der massenhaft einlaufenden Bestellungen nicht alles erledigen konnte.

Franz Sageder, Höchst (Vorarlberg).

**W** kann ich meine **Lepidopteren-Sammlung** gegen Feuer versichern? E. Hacke, Uelzen.

## Dr. O. Staudinger & A. Bang-Haas, Blasewitz-Dresden.

Wir bieten an in:

**Lepidopteren-Liste 52** (für 1909) (98 Seiten gross Oktav), circa 16 000 Arten Schmetterlinge aus allen Weltteilen, davon über 8000 aus dem palaearktischen Gebiete, viele der grössten Seltenheiten dabei; ca. 1400 präpar. Raupen, lebende Puppen, Gerätschaften, Bücher, gebrauchte Insektenschränke. Ferner enorm billige **Centurien u. Lose**. Die **systematische Reihenfolge** dieser aussergewöhnlich reichhaltigen Liste ist die der **neuen Auflage** (1901) des Kataloges von *Dr. Staudinger* und *Dr. Rebel*. Zur bequemen Benutzung ist die Liste mit **vollständigem Gattungsregister** (auch Synonyme) für *Europäer* und *Exoten* versehen. **Preis der Liste 1,50 Mk. (180 Heller)**. Die Liste enthält viele Neuheiten und Preisänderungen.

**Coleopteren-Liste 20 u. Supplemente** (152 Seiten gross Oktav), ca. 26 000 Arten, davon 13 000 aus dem palaearktischen Faunengebiete und 107 sehr preiswerte *Centurien*. Die Liste ist mit **vollständigem alphab. Gattungsregister** (4000 Genera) versehen. **Preis 1,50 Mark (180 Heller)**.

**Liste VII** (76 Seiten gross Oktav) über europ. und exot. *diverse Insekten* ca. 3200 *Hymenopt.*, 2400 *Dipt.*, 2200 *Hemipt.*, 600 *Neurop.*, 1100 *Orthopt.* und 265 *biol. Objekte*, sowie 50 sehr empfehlenswerte billige *Centurien*. Die Liste ist ebenfalls mit **vollst. alphab. Gattungsregister** (2800 Genera) versehen. **Preis 1,50 Mark (180 Heller)**

Listenversand **gegen Vorauszahlung**, am sichersten per **Postanweisung**.

Diese Beträge werden bei Bestellung von Insekten der betreffenden Gruppe von über 5 Mk. netto wieder vergütet.

Da fast alle im *Handel* befindlichen Arten in unseren Listen angeboten sind, so eignen sich dieselben auch sehr gut als **Sammlungskataloge**.

Die in unseren Listen angebotenen Arten sind bei Erscheinen stets in Mehrzahl vorhanden.

Hoher Barrabatt.

Auswahlsendungen bereitwilligst.

## Etiketten für Fundorte

in Diamantschrift

1000 Stück von 50 Pf. an.

Preisliste gratis und franko.

**P. Salchert** BERLIN Lichtenbergerstr. 3.

Preislisten.

Kataloge.

## Tötungsspritze,

zum Töten grösserer Falter unentbehrlich, sicher und sofort wirkend! Besser als Cyankalium und nicht giftig! Aus Hartgummi, unverwüstlich im Etui, mit Anweisung 1,50 Mk. Porto 10 Pf.

Franz Abel, Leipzig-Schl.

## Spannstreifen

aus Pausleinwand.

Reissen nie aus.

40 m von 3 mm und 20 m von 10 mm Breite 1,10 Mk. postfrei.

Karl Andreas, Gonsenheim b. Mainz.

## Hinterleibstützen

jetzt 100 St. 1 Mk. solange Vorrat, da ich keine Zeit mehr zur Fabrikation habe.

Julius Schmehl, Stonsdorf i. R.

## Achtung!

Diejenigen verehrl. Mitglieder, welche auf 1. Juli d. Js. Wohnungswechsel haben, werden in ihrem eigenen Interesse höfl. und dringend ersucht, um bei den Posteinweisungen für das neue Quartal sowohl Störungen als unnötige Einweisungsgebühren zu vermeiden, ihre neue und genaue Adresse bis spätestens Anfang des Monats Juni an die Geschäftsstelle einzusenden.

Diejenigen verehrl. Abonnenten, welche ihre Zeitung durch die Post bestellen, werden höfl. und dringend ersucht, um Störungen zu meiden, ihr Abonnement für das neue Quartal — Juli-September — zeitig zu erneuern.

Die Geschäftsstelle.

Von Dr. A. Seitz

# Die Gross-Schmetterlinge der Erde

wurde heute die **31.** Lieferung ausgegeben. — Soeben erschien die **48.** Lieferung des

## I. Hauptteiles: Paläarkt. Grossschmetterlinge.

225 Farbentafeln mit cirka 10 000 Figuren in 100 Lieferungen à 1 Mk.

Ferner ist erschienen die **33.** Lieferung des

## II. Hauptteiles: Exotische Grossschmetterlinge.

Ca. 300 Lieferungen à 1,50 Mk.

Einen glänzenden Beweis für die Tatsache, dass dieses Werk tatsächlich „das Werk des Schmetterlingssammlers“ ist, bildet die fortgesetzt über alles Erwarteten bedeutende Zunahme der Abonnenten! Wer die Schmetterlingsfauna vollständig kennen lernen will, bestelle den „Seitz“!

Text in deutscher, englischer oder französischer Sprache.

Fritz Lehmann, Verlag, Stuttgart.

**4 teil. Netzbügel**  
Stück 1,30 Mk., ff. vernickelt 1,70 Mk.



Beutel hierzu aus engl. Tüll 1 Mk.  
Versand per Doppelbrief und Nachnahme extra. Wiederverkäufern hoher Rabatt.  
Franz Och, Fürth (Bayern)  
Schwabacherstr. 157 II r.

**E. Lassmanns Nachfolger**  
Halle a. S. — Alter Markt 24.  
Fabrik und Versand  
von Insektenkästen und Spannbrettern.  
Elektr. Kraftbetrieb. Sauberste Arbeit.

**Pergamyn-Spannstreifen.**  
Das Beste zum Spannen von Schmetterlingen.

Glatt, durchsichtig und widerstandsfähig.  
Wer einmal einen Versuch damit gemacht, nimmt nichts anderes mehr.

Preise in Rollen von:  
100 m Länge, 10 mm Breite . . . 30 Pf.  
100 " " 15 " " . . . 45 " "  
100 " " 20 " " . . . 55 " "  
100 " " 30 " " . . . 80 " "  
Musterrollen gerne zu Diensten.  
Jean Roth, Fürth i. B.

**Netzbügel**  
D. R. G. M. 344571  
4teilig zusammenlegbar, nach Bedarf sich selbst öffnend, alle bisherigen Systeme überrtreffend. Preis 1,80 Mk. inkl. Porto.  
Nachnahme-Spesen extra.  
H. Eibisch, Laurabütte O.-S., Wandastr. 22.

**Insektenkästen, Schränke, Spannbretter usw.**  
in sauberer und solider Ausführung liefert seit 16 Jahren zu den billigsten Preisen die Spezialtischlerei  
Hugo Günther (G. Augustin Nachf.)  
Gotha.  
Preislisten gratis!  
Hunderte von Anerkennungen!  
Prämiert Schwabach 1905.

**Exot. Vögel.**  
Suche günstige Bezugsquellen von lebenden exotischen Ziervögeln in grösseren Posten gegen sofortige Kasse. Direkte Verbindung mit Händlern in den Tropen erwünscht.  
Um diesbezügliches Adressenmaterial wird gebeten.  
St. Tschakert, Tetschen a. E. 678 (Austria).

**Torfplatten**  
in verschiedenen Grössen bei billigster Preisberechnung. Glatt und sauber.  
F. Priesing, Hannover, Henriettenstr. 6 a I.

Fertig aufgestellte  
**Insekten-Entwicklungen,**  
trocken oder in Weingeist, aus allen Ordnungen, suche ich einzutauschen und gebe dafür Schmetterlinge und Käfer in doppeltem und dreifachem Wert. Kaufe auch gegen bar. Gegenseitige Ansichtssendung Bedingung.  
Udo Lehmann, Cöthen (Anhalt), Akazienstr. 7.

**Naturalien-Handlung**  
von  
V. Fric in Prag 1544-II  
kauft und verkauft  
naturhistorische Gegenstände aller Art.

## „Miscellanea Entomologica“ XVII. Jahrgang.

Internationales monatliches Organ für Tausch, Kauf und Verkauf von naturgeschichtlichen Sammlungen und Gegenständen.

Jahres-Abonnement Frs. 6.

Jede Nummer bringt auf 24—28 Seiten (16 1/2 × 25 cm) Monographien, Original-Mitteilungen, Referate, Besprechungen der Literatur etc.

Tausch-Offerten der Abonnenten finden Gratis-Aufnahme.

Probe-Nummern gratis und franko.

Direktion und Redaktion:

Prof. E. Barthe, Narbonne (France), Boulevard de la Liberté 13.

## Torfplatten!

Eigenes Fabrikat, Maschinenbetrieb.  
Liefere Torfplatten in jeder Grösse unter billigster Berechnung. Tadellose Ia. Qualität. — Viele Anerkennungen! Man verlange Preisliste!

Franz Degener jr., Hannover  
Edenstr. 12 und 15.  
Lieferant erster Entomologen, Museen und Vereine.

**Dr. Seitz** ist bis zum 15. Juli nach Nordafrika verreist und bittet, da Nachsendungen dort leicht verloren gehen, Zusendungen für die Redaktion bis Mitte Juli zurückhalten zu wollen.

## Gelegenheitskauf.

Ein Regal mit 44 Kästen, die zum Teil nicht oder fast nicht benutzt sind, billig zu verkaufen. Näheres auf Anfrage.  
K. Dietze, Plauen i. V., Dobraustr. 108 I.

Für Redaktion des wissenschaftl. Teiles: Prof. Dr. A. Seitz, Darmstadt, Bismarckstr. 59. Verlag des Intern. Entomolog. Vereins.  
Für Inserate etc.: Geschäftsstelle Fritz Lehmann, Verlag, Stuttgart. Druck der Stuttgarter Vereinsbuchdruckerei.



# ENTOMOLOGISCHE ZEITSCHRIFT.

Central-Organ des  
Entomologischen

Internationalen  
Vereins.

Herausgegeben unter Mitwirkung hervorragender Entomologen und Naturforscher

Die Entomologische Zeitschrift erscheint wöchentlich einmal. Insertionspreis pro dreigespaltene Petit-Zeile oder deren Raum 20 Pf. — Mitglieder haben in entomologischen Angelegenheiten in jedem Vereinsjahr 100 Zeilen Inserate frei.

 *Schluss der Inseraten-Aannahme Mittwoch morgens 8 Uhr.* 

Inhalt: Ueber eine praktische Lichtfanglampe und ihre Verwendung nebst Bemerkungen über den Lichtfang. — Ueber die Paussiden (Fortsetzung). — Inserate.

## Ueber eine praktische Lichtfanglampe und ihre Verwendung nebst Bemerkungen über den Lichtfang.

Von *Fritz Hoffmann*, Krieglach.

(Mit 3 Bildern.)

Vorwort. — Ergebnis eines einjährigen Lichtfanges gegenüber dem am Köder. — Fangplätze. — Fangzeit. — Wirkung verschiedener Lichtquellen. — Vorzug des Anflugtuches. — Beschreibung meiner Lampe. — Aufstellung und Verwendung. — Giftgläser. — Am Heimweg. — Erleichterter Transport auf Reisen. — Leuchten aus dem Fenster. — Andere Fangmethoden. — Spezielles.

### Vorwort.

Seit dem Erscheinen meiner kleinen Aufsätze über den Lichtfang der Nachtfalter: 1. »Etwas über das Leuchten«, XXI. Jahrgang der Entom. Zeitschrift des Intern. entom. Vereins; 2. »Nachtfang« in Dr. O. Kranchers entom. Jahrbuch für 1908 und 3. »Ergebnis des Nachtfanges im Jahre 1907« im XXII. Jahrgang der Entom. Zeitschrift des Intern. entom. Vereines 1908, p. 21 sind wiederholt Anfragen aus dem Leserkreise über Konstruktion, Anwendung etc. der von mir verwendeten Lampe an mich gestellt worden, weshalb ich es für angemessen erachte, hiermit allen Freunden des Nachtfanges meine Erfahrungen auf diesem Gebiete bekannt zu geben.

Ergebnis eines einjährigen Lichtfanges gegenüber dem am Köder.

Das Artenverzeichnis desselben befindet sich in der unter Punkt 3 angegebenen Publikation. Nach derselben kamen zum Licht: 5 Schwärmer, 26 Spinner (alte Ordnung), 89 Eulen, 76 Spanner und 53 Kleinschmetterlingsarten, zusammen **249** Arten.

Hingegen fing ich am Köder 2 Spinner, 122 Eulen, 22 Spanner und 5 Kleinschmetterlingsarten, zusammen **151** Arten.

Wie die Zusammenstellung besagt, lieferte das Acetylenlicht die meisten Arten, zum Köder jedoch kamen hauptsächlich Eulen.

In falterreicheren Gebieten und Gegenden mit wärmeren Nächten dürfte das Resultat ein weitaus besseres werden.

### Fangplätze.

Diese sind vor allem solche Lokalitäten, welche von vornherein auf das Schwärmen von Faltern schliessen

lassen, also blühende Wiesen am Rande von Laubwäldern, kräuterreiche üppige Waldschläge; im Hochgebirge die vegetationsreichen windgeschützten Hochtäler mit wenig oder keinem Viehauftrieb, im letzteren Falle sind es meist der Jagd vorbehaltene Gebiete. Bei wolkenlosem Himmel und kühlen Nächten pflegt im Schutze von lichtem Walde ein stärkerer Anflug stattzufinden, besonders die zarten Spanner bevorzugen geschützte Lagen, auch bei starkem Taufalle sind sie vorzuziehen.

### Fangzeit.

Trotz meines eifrigen Forschens, eine günstige Anflugnacht schon am Tage zu bestimmen, ist es mir noch nicht gelungen, ein gutes Resultat zu erzielen. Selbstredend sind feuchtwarme, stockdunkle und ruhige Nächte die besten, ein feiner warmer Regen oft von grossem Vorteil und doch gibt es solche anscheinend günstige Nächte, in denen wenig oder fast nichts anfliegt. Meistens (doch nicht immer!) sank das Barometer an solchen Abenden, und es trat am nächsten Tage schlechtes Wetter ein. Wer in seinem Wohnorte elektrische Bogenlampen besitzt und der Fangplatz nicht entfernt ist, der richte sich nach diesen. Fliegt wenig oder nichts an den Lampen, so bleibe er gestrost daheim. Der Anflug wird meistens durch kühle Nachttemperatur beeinträchtigt, in Krieglach hört er bei 8°C. ganz auf, in hohen Lagen hingegen, wo eine niedrigere Nachttemperatur Regel ist, pflegt noch unter dieser Temperatur ein Anflug stattzufinden (siehe meinen Artikel: »Beitrag zur Schmetterlingsfauna des Glocknergebietes«, Jahresbericht des Wiener entom. Vereines für 1908). In der Ebene mit warmem Klima ist wohl eine Nachttemperatur von 12—15°C. unerlässlich.

Was die Nachtstunden anbelangt, so herrscht von 11—12 Uhr der stärkste Anflug, um gegen 1—2 Uhr abzunehmen. Im Mai kann man die Lampe um 9 Uhr, im Juni und Juli um 1/2 10—10 Uhr entzünden. Selbstredend sind mondbele Nächte ergebnislos, weil der Lichteffect ein sehr geringer wird. An sehr starkem Licht, z. B. an Bogenlampen, findet wohl ein schwacher Anflug statt. Die besten Monate sind diejenigen, in welchen die Wiesen in voller Blüte stehen, in der Ebene Ende Mai, im Gebirge im Juni und im Hochgebirge Juli und Anfang August.

### Wirkung verschiedener Lichtquellen.

Allgemein verbreitet ist die Ansicht, dass nur an einem sehr hellen Licht Falter anfliegen, dem ist aber nicht ganz so. Ich kenne Sammler, die am Stilsersjoch in Südtirol mit einer gewöhnlichen Petroleumlampe leuchten und sehr gute Resultate erzielen. Trotzdem aber möchte ich behaupten, dass vor allem ein weisses Licht die grösste Anziehungskraft besitzt. Es gibt Abende, an welchen die Falter zum Oellämpchen kommen, es gibt aber auch solche, wo sie dem grellen Lichte der Acetylenlampe ausweichen. Wer das Glück hat, während der Sommermonate im Walde zu wohnen, der kann es mit Glühlicht versuchen (Ligroin, Petroleum, Spiritus etc.) und aus dem Fenster leuchten, was sehr bequem ist (siehe Schlussbemerkung). Wer aber verschiedene Lokalitäten besuchen will, um die darauf lebenden charakteristischen Arten zu erbeuten, der benütze das Acetylenlicht. Die Helligkeit desselben ist genügend, wenn man das Zifferblatt seiner Taschenuhr auf 80 Schritte (bei tiefdunkler Nacht) ablesen kann. Die allseits leuchtende, die Landschaft ringsum erhellende Flamme ist der reflektierten, nur nach einer Richtung leuchtenden Fahrradlampe entschieden vorzuziehen.

### Vorzug des Anflugtuches.

Die womöglich blendend weisse, 1 m breite und 1¼ m lange, straff gespannte und grell beleuchtete Leinwand scheint mir zum reichlichen Anfluge viel beizutragen, weil dieselbe weithin sichtbar ist und die Falter meist sofort auf dieselbe anfliegen, sogar auf die Rückseite. Beweis dessen ist auch, dass an Bogenlampen, die in der Nähe eines weissgetünchten Hauses stehen, mehr Falter anfliegen, als an isoliert stehenden.

### Beschreibung meiner Lampe.

Sie besteht aus dem massiven, solid vernickelten Gasentwickler, einem Gummischlauch von 50 cm

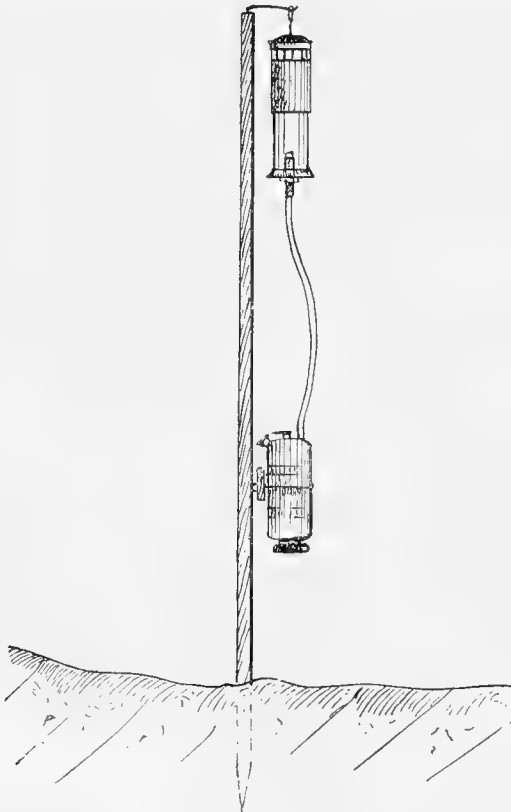

Länge, der runden, zusammenschiebbaren Lampe aus Weiss- oder Messingblech, dem Glascylinder, Brenneransatz und dem Brenner für 16 Liter Gas-

verbrauch pro Stunde. Es ist gut, wenn man beim Entzünden der Flamme den Unterteil der Lampe abhebt und einige Zeit wartet, bis sich die Gaszufuhr reguliert hat, es kommt nämlich beim Entzünden oft vor, dass die Flamme jäh emporschießt, in welchem Falle der Cylinder springen würde, erst bis die Flamme ruhig wird, stülpe man den Oberteil mit dem Cylinder darüber. Gut ist es, einen Reservecylinder mitzunehmen, hat man keinen, so macht es auch nichts, die ankommenden Falter fliegen meist sofort auf die Leinwand und es kommt selten vor, dass sich einer oder der andere die Flügel versengt. Ich habe im Jahre 1908 bei häufigem Leuchten vier Cylinder verbraucht. Sie lassen sich auf Reisen in einer Schachtel verpackt leicht mitführen. Man kann auch einen Glimmercylinder verwenden, ein solcher ist aber nicht so lichtdurchlässig wie Glas und wird mit der Zeit immer trüber. Die Masse der Lampe sind:

- Gasentwickler . 15 cm hoch und 7 cm dick
- Lampe . . . 16 „ „ „ 6 „ „
- Schlauch . . 50 „ lang

Gewicht des Apparates im leeren Zustande 750 Gramm. Die Leuchtosten für ein einmaliges Leuchten sind minimal. Die Lampe benötigt hierfür 180 Gramm Carbid, von dem das Kilo 60—70 Pfennige kostet. Sie brennt 4 bis 5 Stunden gleichmässig hell und zeigt das Verlöschen durch Schwächerwerden der Flamme rechtzeitig an. Es ist gut, einen Reservebrenner und etwas Glaserkitt zum Verdichten des Gewindes mitzunehmen, man kann die Flamme ruhig abblasen und den Brenner wechseln, natürlich ohne Licht zu machen, dass sich das offen ausströmende Gas nicht entzündet. Will man ein stärkeres Licht, so nehme man einen Brenner mit grösserem Gasverbrauch, was aber ein viel schnelleres Verlöschen der Flamme bedingt und zudem nicht nötig ist.

### Aufstellung und Verwendung.

Bild II\*) veranschaulicht die Art und Weise der Aufstellung, der Befestigung des Anflugtuches und bedarf nur weniger Erörterung. Der Gasentwickler hängt an einem Haken aus Blech oder Draht, die Lampe oben am Stockende an einem in demselben eingesteckten

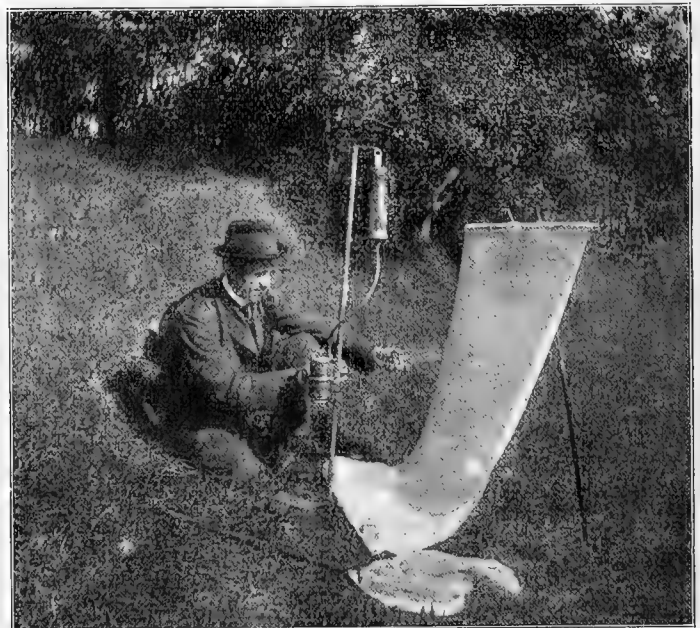

rechtwinklig zum Stock abgebogenen Draht. Der Stock, sowie auch jener des Tuches hat unten eine

\*) schlecht reproduziert.

dünn verlaufende eiserne Spitze, damit er sich im harten Boden leicht einspiessen lässt. Der Stock für das Tuch besteht aus zwei Teilen, dem unteren, welcher ca. 1 m lang ist, er hat oben eine Blechhülse, in welche zwei dünne biegsame, unten zusammengebundene Bambusstäbchen gesteckt werden; sie werden oben auseinander gespreizt und an dem oberen Querstab des Tuches angebunden.

Erst stecke man den Stock in die Erde, hänge den Gasentwickler und die Lampe auf und entzünde die Lampe. Dann nimmt man den Stock für das Tuch, suche sich die Richtung aus, aus welcher man am wenigsten Anflug erhofft und stecke ihn schief gegen das Licht geneigt fest in den Boden. Die zwei unten zusammengebundenen Stäbchen werden nun in die Hülse geschoben und müssen darin sehr fest stecken. Die Leinwand wird nun aufgerollt und der eine, an je einer Schmalseite des Tuches befestigte leichte und dünne Querstab mittelst zwei Schnüren fest an die ausgespreizten Stäbe befestigt. Diese Schnüre können am Querstab angemacht sein, so dass man nur nötig hat, die beiden Stäbchen anzubinden.

Das Ganze hat den Zweck, das Tuch bei herrschendem Winde zu fixieren. Das untere Ende des Tuches lege man zum Stocke der Lampe, so dass die Leinwand schief gegen das Licht zu stehen kommt.

Viele Eulen haben die Gewohnheit, sich zu Boden fallen zu lassen und deshalb ist es gut, wenn sie auf die Leinwand fallen, sonst verkriechen sie sich im Grase und kommen nicht immer zum Vorschein.

Ist es windig, so stecke man den Tuchstock in die Richtung des abziehenden Windes, so dass die Leinwand vom Licht weggebläht wird und beschwere den unteren Querstab mit zwei Steinen oder pflöcke ihn mittelst Holzpflocken im Boden fest.

Ist alles in gehöriger Ordnung, so stelle man die Giftgläser und die Transportschachtel (mit 2—3 Lagen lockerer Watte) auf den Boden und mache es sich bequem. Ratsam ist es, einen leichten Klapp- oder Jagdstuhl mitzunehmen, in der Nacht ist der Boden meist sehr feucht und das Sitzen darauf ungesund, doch tut ein Wettermantel dieselben Dienste.

#### Giftgläser.

Ich verwende solche mit Kugel und Korkstöpsel und giesse auf die Watte Chloroform, die Quantität richtet sich nach der Grösse des Glases, bezw. nach der der gefangenen Falter. Ich habe drei Gläser im Gebrauch, ein grosses für Schwärmer, Spinner, ein mittleres für Eulen und ein kleines für kleine Spanner und Mikra. Vor Aether hat Chloroform den Vorteil, dass es sich am Licht nicht entzündet und vor Cyankali denjenigen, dass man das Glas beliebig stark oder schwach wirkend machen kann und zudem die Manipulation mit dem Gips etc. entfällt. Man darf nur die Falter nicht gar zu lange im Glase belassen, da sich sonst die Flügelmuskeln krampfhaft verziehen und der Falter schwer zu spannen ist. Die Beute schütte ich von Zeit zu Zeit auf eine Lage lockerer Watte in die Transportschachtel, breite darüber eine weitere Lage Watte, schütte wieder Falter darauf usw. Ein mit Schwefeläther befeuchteter Schwamm in einer Ecke des Kistchens bewirkt, dass die Falter nicht aufwachen.

Zu dem oft empfohlenen Nadeln der Tiere hat man keine Zeit, zudem man daheim meistens alles nochmals nadeln muss, weil der Falter selten in genauer Höhe des Spannbrettes, zumeist auch schief genadelt ist.

#### Am Heimweg.

Kommt die Zeit des Aufbruches, so berge man zu allererst die Gläser und das Kistchen mit den Faltern, binde die Leinwand ab, schüttele die sitzen gebliebenen Falter (meist Spanner und Mikra) ab, ziehe den Stock aus dem Boden, nehme den heissen Entwickler in die linke Rocktasche, hänge die Lampe ins Knopfloch an einen darin befestigten Drahtaken, ziehe nun auch den Lampenstock aus dem Boden und rolle alles in die Leinwand fest ein, der Bund wird mit den an dem einen Querstab der Leinwand befestigten Schnüren zusammengebunden. Das Licht brennt bis 2—3 Uhr und reicht meist zum Heimweg.

#### Erleichterter Transport auf Reisen.

Bei längeren Reisen ist es gut, alle Stöcke auf Art der Angelruten mittelst Blechhülsen zerlegbar einzurichten, um die Länge derselben in verpacktem Zustande zu vermindern. Der Leuchtapparat lässt sich in einem kleinen Kistchen leicht unterbringen. Da das Wasser aus dem Entwickler, wenn er in eine schiefe Lage gerät, leicht ausrinnt, so ist es vorteilhaft, dasselbe in einem Fläschchen mitzuführen und erst an Ort und Stelle einzufüllen.

#### Leuchten aus dem Fenster.

Ist sehr bequem, liefert aber immer die gleichen Arten. In diesem Falle stellt man den Entwickler auf das Fensterbrett und hängt die Lampe an einem Bindfaden oben am Fensterstock auf. Die inneren Fenster werden nur halb geschlossen und das Anflugs Tuch darübergehängt, noch besser ist es, wenn weisse Vorhänge vorhanden sind. Die Methode, eine Petroleumlampe im Zimmer aufzustellen, welche auf einem Tisch mit weissem Tischtuch steht, habe ich noch nicht versucht, sie dürfte sich dann empfehlen, wenn man schlafen gehen will und sozusagen einen Lichtselbstfänger aufgestellt hat. Die anliegenden Falter sollen erst zum Licht am offenen Fenster und dann zu der Petroleumlampe kommen und im Zimmer bleiben. Früh hat man nur nötig, die stillsitzenden Falter abzusuchen.

#### Andere Fangmethoden.

Aeltere Sammler benützen einen Käfig, bestehend aus einem leichten Holzgestelle mit Tüll überspannt, in welchen sie die Lichtquelle hineinstellen. Diese Methode hat mehrere Nachteile: Man sieht die Falter nur als dunklen Umriss, kann schwer bestimmen und muss fortwährend in das Licht sehen.

Eine weitere Methode wird in den Mitteilungen des Vereins »Polyxena« -Wien (II. Jahrgang, Heft 9 vom 1. 1. 1908, Seite 53) empfohlen.

Dieser Apparat\*) besteht aus einer, an einem 1 m langen Stocke befestigten, einseits leuchtenden Acetylenfahrradlaterne, an deren Reflektor ein grosser, vorne offener Trichter aus weisser Leinwand befestigt, welcher an seinem weiten Ende auf einem Kinderreifen angenagelt ist. Derselbe ist auf die Art eines vierfach zusammenlegbaren Schmetterlingsnetzes in vier Teile zerschnitten, mittelst Scharnieren verbunden und zum Zusammenlegen eingerichtet. Dieser Reifen, an welchem das grosse Ende des Trichters angenagelt ist, steckt auf einem Stocke fest im Erdboden. Das Ganze sieht einem liegenden Nebelhorne oder einer Kanone nicht unähnlich.

Diese Fangart, die ich, um sie zu erproben, versucht habe, hat noch mehr Nachteile als erstere:

1. Leuchtet das Licht nur in eine Richtung und werden deshalb nur jene Falter angelockt, die zufällig in den Bereich des Strahlenkegels gelangen.

\*) Bild III.

2. Ist das Fixieren des zerlegbaren Reifens recht umständlich, das Zeug wackelt an allen Enden.

3. Muss man beim Fangen immer in das reflektierte grelle Licht hineinsehen und sich tief in die Röhre bücken, weil viele Falter ganz nahe bei der Lampe herumfliegen.

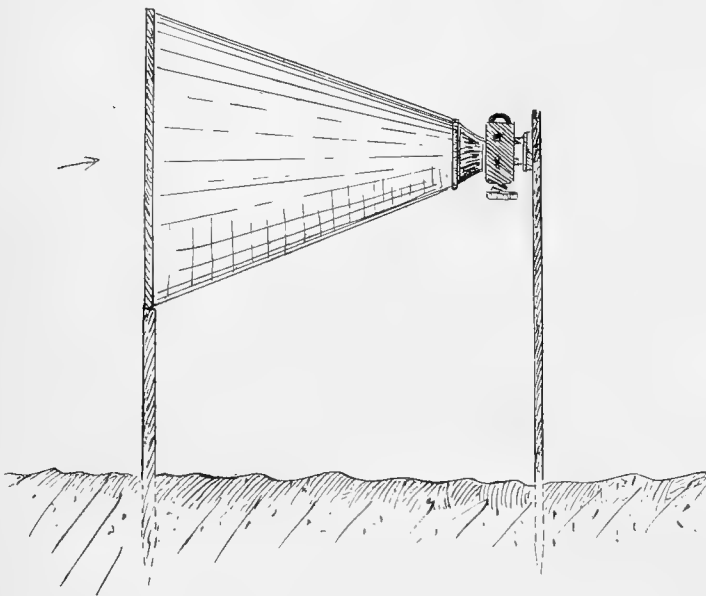

4. Ist die Gefahr des Umkippens oder gar des Davonfliegens bei plötzlichen Windstössen eine fast sichere, da sich der Wind im Trichter fängt. Man muss dann denselben in die Richtung des Windes verlegen, wodurch derselbe oft eine für den Anflug ungünstige Lage erhält.

#### Spezielles.

Von Vorteil ist es, sich beim Fange mit einer weissen langen Leinwandschürze zu bekleiden, wodurch noch mehr helle Flächen entstehen, das Abfangen davon ist sehr leicht. Besonders vorteilhaft ist diese Schürze (vom Hals bis zu den Knien) am Heimweg, denn es geschieht oft, dass eine Menge Falter, manchmal anderer Art als am Fangplatz kommen und weil kein weisses Tuch da ist, die Lampen wild umkreisen. Ich stellte oft, angeregt durch den reichen Anflug, die Lampen nochmals auf, was aber entfällt, wenn man mit bewusster weisser Schürze bekleidet ist. Kennt man die guten Fangplätze noch nicht genau, so empfiehlt es sich, die Standplätze in je einer halben Stunde zu wechseln.

Durch öfteres Leuchten kommt man ja übrigens von selbst auf allerhand praktische Verbesserungen, denn »Probieren geht über Studieren«.

In der Nähe grosser Städte dürfte das Leuchten wohl zu seltenen Ausnahmen gehören, nicht nur wegen der grossen Unsicherheit, schon wegen der unausbleiblichen fatalen Neugierde der Passanten. Hier am Lande ist man zu jeder Zeit und an jedem Orte, auch wenn man ganz allein ausgeht, vollkommen sicher.

Es sollte mich freuen, mit meinen Ausführungen unseren Neulingen im Nachtfang einige Winke gegeben zu haben, vielleicht teile ich später mit, ob und wo solche Lampen, wie ich sie konstruierte, zu haben sind.

## Ueber die Paussiden.

Von Dr. Rob. Müller, Elberfeld (nach einem Vortrage im naturwissenschaftlichen Verein in Elberfeld).

Den zweiten Tribus bilden die Cerapterini; sie besitzen 10 Fühlerglieder. Hierher gehören eine Reihe von Gattungen: Homopterus Westwood, Cerapterus Swederus, Arthropterus Mc. Leay, Pleuropterus Westwood. Das Genus Homopterus enthält zwei südamerikanische Arten, und dies sind die einzigen Paussiden der neuen Welt.

Es geht die Kunde, dass vor langen Jahren aus Venezuela Paussiden nach Europa gekommen seien; ich entnehme dies einer schriftlichen Instruktion des früheren bekannten Sammlers Simon, aber diese sind verschollen.

Das zweite Genus Cerapterus umfasst 2 Gruppen, von denen die eine afrikanisch ist und etwa 12 Arten zählt, während die andere mit 2 Gruppen asiatisch ist (horsfieldi Westwood Java, C. latipes Swederus Ceylon, Bengalen).

Das dritte Genus Anthropterus ist vorwiegend australisch und weist dort etwa 50 Arten auf, vier Arten sind afrikanisch, von einer australischen Art ist die Wirtsameise bekannt, nämlich Arthropt. brevis Westw. kommt in den Nestern von Ectatomma metallicum vor.

Das Genus Pleuropterus besitzt 8 afrikanische Arten, welche vom Senegal bis zum Kap verbreitet sind, und 3 asiatische Arten von Bengalen, Ceylon und Java.

Die vierte Gruppe bilden die Genera: Pentaplatarthrus Westw., Ceratoderus Westw., Merismoderus Westw. Diese besitzen sechsgliedrige Fühler.

Auch hier möchte ich kurz ein Paar Worte über Artenzahl und Verbreitung sagen.

Das Genus Pentaplatarthrus ist ausschliesslich afrikanisch, 3 Arten kommen bei derselben Wirtsameise vor (P. paussoides, P. natatensis und P. gestroi bis Plagiolepis custodiens Sm.).

Von Ceratoderus sind 2 indische Arten bekannt, von Merismoderus 2 Arten, von denen die eine, M. bensoni Westw., Bengalen bewohnt, die andere, M. hamaticornis Van de Poll, auf Sumatra vorkommt. Es sind ebenso wie die Protopaussini sehr seltene Tiere, von denen bisher nur vereinzelte Stücke gefunden wurden.

Die vierte Gruppe bilden die Formen mit zwei Fühlergliedern mit den Genera: Lebioderus Westw., Paussomorphus Raffray, Platyrhopalus Westw., Paussus L., Hylotorus Dalman.

Lebioderus mit 5 Arten ist auf die Sunda-Inseln beschränkt.

Paussomorphus mit einer Art, P. chevrolati, ist in Abessinien relativ häufig, Platyrhopalus, wozu noch die Genera Euplatyrhopalus Desn. und Platyrhopalopsis Desn. gehören, sind indisch und afrikanisch.

Das Genus Paussus mit 171 Arten ist das artenreichste der ganzen Familie, denn die anderen Gattungen enthalten zusammen nur 118—123 Arten. Sie sind in der alten Welt von Afrika bis zum malayischen Archipel verbreitet, zu ihm gehören auch die beiden europäischen Arten.

Das Genus Hylotorus schliesslich ist durch drei afrikanische Arten, eine in Abessinien, eine in Sierra Leone und eine in Natal, vertreten.

Ich habe mich hinsichtlich dieses systematischen und geographischen Teiles so knapp wie möglich gefasst, indem ich namentlich auf jede Gensuscharakterisierung verzichtete, aber ganz kurz musste ich doch darauf eingehen, denn eine zuverlässige Systematik, eine saubere Unterscheidung der Genera und Species

ist die erste Bedingung und das Fundament, auf denen sich jede Arbeit im Gebiete der Zoologie und Botanik aufbaut, allerdings nur das Fundament.

Das Gastverhältnis der Paussiden wird um so in- niger, je geringer die Zahl der Fühlerglieder ist und je mannigfaltiger zugleich sich die Fühlerbildung inner- halb einer Gruppe gestaltet. Denn in demselben Ver- hältnisse wie die Differenzierung der Fühler steigt auch die Entwicklung der Exsudatorgane dieser Tiere, auf denen das Gastverhältnis zu den Ameisen beruht. Die höchste Stufe sind in der Gattung Paussus verwirk- licht, welche gleichsam den Gipfelpunkt der Entwick- lung dieser Familie darstellt. Bei ihr finden wir eine grosse Mannigfaltigkeit der eigenartigsten Fühlerformen und Hand in Hand damit gehend die reichste Entwick- lung der Exsudatorgane, der gelben Haarbüschel, der rotgelben Haarpinsel und Borsten, der Exsudatgruben und Exsudatporen.

Diese Exudatorgane bilden ein eigentümliches Drüsensekret, das von den Ameisen vom Körper ihrer Gäste abgeleckt wird, wie dies Escherich direkt beob- achtet hat. Das Sekret ist aromatisch, das Drüsen- gewebe liegt hauptsächlich im Fühlerbecher, unter den Exsudatporen der Stirne, unter den Exsudatgruben des Halsschildes und endlich unter den gelben Haarbüscheln der Hinterleibsspitze. Diese Haarbüschel sind gleich- sam Dochte, welche das Drüsensekret nach aussen ab- leiten.

Bei manchen Arten wie dem Paussus howa von Madagaskar, fehlen die Haarbüschel, dafür ist die Schüssel der Fühlerkeule um so mächtiger entwickelt. Bei anderen Arten, der Gruppe der Paussus armatus, ragt ein von einem gelben Haarbüschel gekröntes Stirn-

horn in der Mittellinie des Kopfes hervor, das als Sekretbecher dient.

Was die Stellung des Genus Paussus innerhalb der Familie anbetrifft, so lässt sich gleichsam sagen, dass die zahlreichen übrigen, meist artenarmen Gat- tungen dieser Familie die Stationen sind, in denen der Paussidentypus die steile Bergeshöhe seiner Entwicklung hinansteigt. In der Gattung Paussus ist er endlich auf einem freien weiten Hochplateau angelangt, wo sich ihm ein fast unermesslicher Tummelplatz für die mannigfaltigsten Formenbildungen echter Ameisengäste bietet. Die Gattung Xylotorus schliesslich mit ihren kurzen, gleichsam verkrüppelten Fühlern und Beinen könnte man eine Verkümmernng des Paussidentypus, eine mit dem excessiven Brutparasitismus verbundene Degeneration derselben nennen; sie ist, um in dem Bilde zu bleiben, von der Höhe des Plateaus auf die andere Seite des Berges hinabgesunken (Wasmann).

Geologische Beweise für die Stammesgeschichte der Paussiden lassen sich natürlich schwer erbringen. Es sind aus dem Bernstein drei Paussusindividuen be- kannt, welche zu den Genera Arthropterus, Paussus und Paussoides gehören. Von Paussoides gibt Mot- schulsky an, der Fühler sei siebengliedrig gewesen, indessen war der Fühler vielleicht nur fünfgliedrig, da die angeblichen drei distalen Fühlerglieder ganz dem ersten Fühlergliede eines Ceratoderus oder Paussus gleichen. Aus diesem Vorhandensein fossiler Paussiden folgt, dass bereits in der Mitte der Tertiärzeit die Hauptgruppen der Paussiden vorhanden waren und sich aus den Carabiden des Lias stammesgeschichtlich entwickelt haben.

(Fortsetzung folgt.)

## INSERATE

### Vereinsnachrichten.

#### Entomologischer Verein Basel und Umgebung.

Sitzung jeden ersten Sonntag im Monat, nachmittags. Freie Zusammenkünfte jeden Freitag abend im Restaurant Senglet, Leonhardseck, Gerbergasse-Leonhardsberg. Gäste stets willkommen.

#### Entomologischer Verein Aachen

Sitzung jeden ersten Montag im Monat, abends 8 $\frac{1}{2}$  Uhr, im Restaurant Franziskaner- Büchel. Gäste willkommen.

#### Entomologischer Verein „Orion“ Berlin.

Gegründet 1890. — Ueber 60 Mitglieder. Sitzung jeden Freitag Sofienstrasse 18 (Sofiensäle).

#### Sonntag, 26. und Sonntag, 27. Juni grosse Nacht- und Tagespartie

nach Tiefensee i. M. Abfahrt Sonn- abend, 27. Juni um 5.20 nachmittags und 9 Uhr abends vom Wriezener Bahnhof (Fruchtstrasse, gegenüber Madaistrasse) bis Tiefensee. Nachtquartier, Morgenkaffee und Mittagessen im Restaurant Spitzkrug in Tiefensee. Rückfahrt am Sonntagabend von Lauenberg. — Gäste willkommen.

#### Verein für Insektenkunde, Bielefeld (früher entomol. Verein Lepidoptera).

Jeden 1. und 3. Mittwoch im Monat Ver- sammlung im Restaurant Modersohn, Niedern- strasse. Gäste willkommen.

#### Entomologischer Verein Braunschweig.

Jeden 1. und 3. Dienstag im Monat Vereins- sitzungen im Restaurant „Kyffhäuser“. Beginn 9 $\frac{1}{2}$  Uhr abends. Gäste stets willkommen.

#### „Aurora“, Entomolog. Verein, Breslau.

Sitzung jeden Donnerstag 8 $\frac{1}{2}$  Uhr im Restaurant „Winkler“, Neue Schweidnitzer- strasse 7/8. Gäste stets willkommen.

#### Entomolog. Verein „Atropos“, Dresden.

Montag den 21. Juni, abends 1 $\frac{1}{2}$  9 Uhr, Vereinsversammlung im Vereinslokal, Neu- markt 14: „Bayerische Krone“. Gäste jederzeit herzlich willkommen.

#### Entomolog. Verein „Iris“ zu Dresden.

Im Vereinslokal „Hauptrestaurant des Zoologischen Gartens“, Tiergartenstrasse 1, finden Mittwochs von 8—11 Uhr abends gesellige Zusammenkünfte

statt, bei denen die dem Vereine zuge- gangenen literarisch-entomologischen Neu- erscheinungen ausliegen. Am ersten Mitt- woch jeden Monats ist Hauptversammlung, in der geschäftliche Dinge erledigt werden. Gäste sind willkommen Der Vorstand.

#### Entomologischer Verein Darmstadt.

Sitzung jeden Freitag abend 9 Uhr Kies- strasse 69 (Restaurant Rehberger).

#### Frankfurter Entomologische Gesellschaft Frankfurt a. M.

Versammlungen finden alle 14 Tage Frei- tag abends 9 Uhr im Restaurant Stier, Scharnhorststr. 18 statt.

Gäste stets herzlich willkommen.

#### Lepidopterolog. Verein Frankfurt a. M.

Vereinsabend Donnerstags 9 Uhr abends im Börsenrestaurant.

#### Frankfurter Entomologische Vereinigung.

Die Vereinsversammlungen finden wieder wie früher alle 14 Tage am Dienstag 9 Uhr abends im Restaurant zum Hopfengarten, Scharnhorststr. 18 statt. Die nächste Ver- sammlung am Dienstag den 6. Juli 1909. Zu anderer Zeit ist das Lokal nicht frei.

**Entomologenklub Freiburg i. B.**  
Jeden Donnerstag Abend 9 Uhr Zusammen- kunft im Hotel „Post“, Eisenbahnstrasse. Gäste willkommen.

#### Entomologische Vereinigung Freiburg i. B.

Zusammenkunft jeden Dienstag 9 Uhr abends im Parkhotel. Interessenten stets eingeladen.

#### Entomologischer Verein Fürth i. B.

Regelmässige Versammlung am 1. Samstag im Monat; ausserdem jeden 3. Samstag im Monat Verwaltungs-Sitzung. Sitz des Vereins Gasthaus zum „Goldenen Schwan“, Markt- platz. — Gäste stets willkommen.

#### Entomologischer Verein Gotha.

(Eingetr. Verein.)

Sitzung jeden Donnerstag abend 8 $\frac{1}{2}$  Uhr im „Bayer. Bierhaus“, Karolinenplatz 1. Vorsitzender: W. Hesse, Bürgeraeue 4. Schriftf.: L. Ebert sen., Mönchelstr. 31.

#### Entomologischer Verein Hamburg-Altona.

Die Vereinsabende finden jeden zweiten Donnerstag im Monat im Restaurant Rätz- mann, Zeughausmarkt 35/37 I, und jeden vierten Freitag im Monat im Hörsaal des Naturhistorischen Museums, abends 8 $\frac{1}{2}$  Uhr, statt. Gäste sind stets willkommen!

#### Entomolog. Verein in Karlsbad.

(Gegründet 1887.)

Vereinslokal: „Café Panorama“. Die Mit- gliederzusammenkünfte finden jeden 1. und 3. Dienstag des Monats, abends 8 Uhr, statt. Gäste willkommen.

#### Entomologischer Verein Krefeld (nicht mehr Club). Gegr. 1905.

Sitzung alle 14 Tage im Rest. Sevenich, Karlsplatz- und Evertstrassen-Ecke. Gäste willkommen.

## Entomolog. Verein „Fauna“ Leipzig.

Sitzungen Montags 8 $\frac{1}{2}$  Uhr Stadt Nürnberg. Vereinsbibliothek ca. 700 Bände. — 128 Mitglieder.

Im Verein werden alle Insektenordnungen gesammelt und besprochen.

Gäste stets willkommen!

## Entomologische Vereinigung Liegnitz.

Versammlungen finden jeden 2. und 4. Montag im Monat, abends 8 $\frac{1}{2}$  Uhr, in der Gorkauer Bierhalle statt. Gäste stets willkommen. Zuschriften erbittet

B. Eichler, Sofienstr. 8.

## Entomologischer Verein Limbach i. Sa.

Gegründet 1884. 42 Mitglieder.

Sitz „Kuhns Gasthaus“ Limbach. Vereinsabende jeden 1. und 3. Montag im Monat, abends 1 $\frac{1}{2}$ 9 Uhr. Gäste sind stets willkommen.

## Münchener Entomologische Gesellschaft E. V. München.

Jeden ersten und dritten Montag des Monats Versammlungen im Hotel „Stuttgarter Hof“, Marsstrasse 2.

Gäste stets willkommen.

## Entomologenklub Pforzheim.

Jeden Samstag 1 $\frac{1}{2}$ 9 Uhr Versammlung im Vereinslokal „Bräuhauskeller“. Gäste willkommen.

Vorstand: Herm. Rometsch  
Kaiser Friedrichstr. 63.

## Entomologische Vereinigung Plauen i. V.

Vereinsabende alle 14 Tage Dienstags in Hühns Restaurant, abends 9 Uhr.

Gäste willkommen.

## Entomologen-Vereinigung für Turn und Umgebung.

Die nächste Vereinsversammlung findet am 3. Juli statt. Nach dieser Versammlung werden allmonatlich am ersten Samstag im Monat Mitgliederzusammenkünfte abgehalten und über gesammelte Erfahrungen in Zucht- und Fangangelegenheiten gesprochen. Exkursionen sind gruppenweise zusammengestellt und werden diese in halb- und ganztägige eingeteilt. Die Lichtfang-Exkursionen werden nach Tunlichkeit den werten Mitgliedern der Vereinigung von Fall zu Fall durch Rundschreiben bekannt gegeben.

Gäste sind stets willkommen.

Der Vorstand.

## Entomolog. Verein „Polixena“, Wien VII, Neubaugürtel 24/26.

Mitgliederzusammenkunft jeden Dienstag, 8 Uhr abds. Vereinszeitschrift erscheint monatlich und wird an Mitglieder kostenlos abgegeben.

An Vereinsabenden Vorträge, Diskussionen. Lebhafter Tauschverkehr. Reichhaltige Bibliothek steht den Mitgliedern zur Verfügung. Bücher werden an auswärtige Mitglieder versandt. Jahresbeitrag 5,20 Kr.

Einschreibgebühr 1 Kr.

## Entomologische Vereinigung „Sphinx“ in Wien XVI,

Hasnerstrasse 69 (Richard Gärtners Gasthaus). Sitzung jeden Dienstag, abends 7 Uhr. Gäste stets willkommen.

## Entomologische Vereinigung Zeulenroda und Umgebung.

Sitzungen alle 14 Tage (Montags) im Café Rudolf (Tuchmarkt). Nächste Sitzung Montag den 14. Juni.

Gäste willkommen.

## Coleopteren u. a. Insektenordn.

### Im Tausch

abzugeben 35 000 paläarktische Käfer mit 17 000 Arten gegen exotische Grossschmetterlinge (auch Tüpfelfalter). — Suche auch Verbindung mit überseeischen Sammlern.

Fr. v. Friedenfeldt, Wien XII  
Hetzendorferstr. 55.

## Ichneumoniden

aller Gattungen zu kaufen gesucht.

Fr. Jürgens, Lübeck, Herderstr. 2.

**Exot. Lucanidae**, 45 Arten in ca. 65 Exemplaren, 20,— Mk.

„ **Cetonidae**, 120 Arten in ca. 150 Exemplaren, 38,— Mk.

„ **Buprestidae**, 75 Arten in ca. 90 Exemplaren, 22,— Mk.

Bestimmt I. Qualität. An Unbekannte gegen Voreinsendung oder Nachnahme.

Anfragen bedingen Rückporto. Verzeichnis auf Wunsch.

Franz Lenzen, Lehrer, Küdinghoven-Bonn.

FrISCHE tote und lebende

## Hirschkäfer ♂

je nach Grösse 20—100 Pf. per St., ♀ Käfer 10—20 Pf. per St. Lebende Larven davon

in allen Altersstadien per St. 30 Pf. Bei Abnahme grösserer Posten billiger. Fertige Biologen vom Hirschkäfer und allen anderen Insektenordnungen per St. 3—10 Mk. je nach Ausführung. 100 Biologen, 100 Arten

in 100 Glaskästen fertig montiert sofort billigst zu verkaufen. Einzelne Biologen mit Glaskästen 3 Mk. per St. Porto und Verpackung extra. Per Nachnahme oder Vorauszahlung. Auch ohne Glaskästen abzugeben.

G. Gierth, Freiburg (Schlesien)  
Alte Bahnhofstr. 31.

**Apfelgespinntmotten**, Nester je nach Grösse 25—100 Pf. per St. Porto und Verpackung 50—100 Pf. Gegen Nachnahme oder Vorauszahlung abzugeben.

G. Gierth, Freiburg (Schlesien)  
Alte Bahnhofstr. 31.

## C. heros

per Dtzd. 80 Pf. mit Porto und Packung.

K. Opitz, Lokomotivführer, Breslau  
Tautentzienstr. 108/110.

## Lepidopteren.

### a) Angebote.

**Räupchen:** Saturnia pavonia 35, Agl. tau 40 Pf. per Dtzd.

**Raupen:** Arg. paphia 180, Ar. v. prorsa 40 (100 St. 250), Ap. ilia 350, Poec. populi 100, Dich. aprilina 60, Taen. miniosa 60, T. populeti 125 Pf. per Dtzd.

**Puppen:** Lim. populi 450, Apat. ilia 450, Poec. populi 180, D. aprilina 100, Agr. prae-cox 160, Plusia festucae 200 Pfg. per Dtzd.

Ernst A. Böttcher, Berlin C.

## G. populifolia.

Ganz erwachsene Riesenraupen (aus Freiland-Eiern gezogen) p. St. 60 Pf., in circa 10 Exemplaren abgebar. — In Aussicht

**Eier von M. leucophaea** (Freiland) 15, **D. albimacula** (Freiland) 25 Pf. p. Dtzd. Keine Voreinsendung des Betrages. Bitte gleich bestellen!

H. P. Nabyt, Eisenach i. Th., Ofenstein 4 I.

Biete an

## == Raupen ==

von polychloros Dtzd. 20, 100 St. 150, rhamnii Dtzd. 30, 100 St. 200, fraxini Dtzd. 150, nupta Dtzd. 75, carmelita Dtzd. 250, prorsa Dtzd. 25, 100 St. 180 Pf.

Louis Groth, Lehrer, Luckenwalde.

Gebe ab exotische Tagfalter, Syntomidae, Agaristidae, Bombycidae, Noctuidae, Uranidae, Geometridae, dann paläarkt. Microlepidopteren, paläarkt. und exotische Käfer. Alles in sehr grosser Auswahl und genau bestimmt. Sende auch zur Ansicht.

T. Frass, Wien XII, Hetzendorferstr. 55.

## Puppen

von Rh. purpurata, A. caja p. Dtzd. 60 Pf., V. polychloros, Gon. rhamnii p. Dtzd. 20 Pf., O. quadra p. Dtzd. 30 Pf.

**Raupen** event. **Puppen** von prorsa per Dtzd. 15 Pf., 100 St. 1 Mk. Porto und Verpackung extra. Alles Freiland.

**Eier** von A. prunaria p. Dtzd. 5 Pf. Josef Gerblinger, Wertingen (Schwaben).

**Eier** von **Staur. fagi** 70 Pf. p. Dtzd.

**Raupen**, erwachsen, von **Acr. menyantidis** 90, **Puppen** davon (schlüpfen im August) 120, **Puppen** von **bilunaria** 30 Pf. p. Dtzd. 100 St. 7facher Dutzendpreis ausschliesslich Spesen. Auch Tausch; erwünscht sind einige Raupen von populi-folia, quercifolia, sowie Eier von exotischen Spinnern und Zuchtmaterial anderer besserer Arten.

C. Helbig, Charlottenburg, Horstweg 19.

**Grossularia- u. lanestris-Raupen** p. Dtzd. 20 Pf., auch Tausch gegen anderes Material hat abzugeben

Entomolog. Verein Offenbach a. M.  
Restauration Nitschke, Biebrerstrasse.

**Sm. hybr. hybrid-Eier** Dtzd. 150, prometha-Eier Dtzd. 10, 100 St. 65 Pf.

K. Lehmeier, Elzach, Baden.

Abzugeben

**Raupen** von Cat. puerpera à 40, Dtzd. 380, elocata Dtzd. 140 Pf.

**Puppen** v. Cat. dilecta (Dalmatien) à 60, Dtzd. 680 Pf. Später andere Catocalen-Puppen. Ende des Monats Puppen v. croatica à 60, Dtzd. 680 Pf. Porto u. Packung 30 Pf. — Suche im Tausch Puppen od. Falter v. Lim. populi, ilia, iris.

F. Augter, Worms, Gutenbergstr. 17.

Erhielt aus Aegypten sicher befruchtete

**Eier** von Taragama aegyptiaca, von denen ich das Dtzd. zu 1,50 abgebe, (Futter: Tamariske), falls inzwischen geschlüpft Räupecchen hiervon am Futter zu 1,80 Mk.

Ferner abzugeben: Eier von Zyg. trifolii 100 St. 50, Räupecchen v. pudibunda 100 St. 50, **Puppen** v. grossulariata Dtzd. 25, Porto etc. 10 bezw. 25 Pf.

Dr. Winckler, Berncastel.

**Loph. carmelita-Raupen** (erwachsen) Dtzd. 2,40, Puppen 3,— Mk.

**Caradrina selini v. milleri** erwachsene Raupen Dtzd. 2,50 Mk.

**Acr. menyantidis u. Diacrisa sanio (russula)** junge Raupen Dtzd. 30 Pf. Porto extra. Tausch gegen gutes Zuchtmaterial erwünscht.

Alfred Richter, Cöpenick (Mark)  
Kaiserin Auguste Viktoriastr. 1.

**Tausch.**

**Raupen** von pernyi nach letzter Häutung (später auch Puppen), **Puppen** von grossulariata gegen Zuchtmaterial abzugeben.

P. Reinhardt, Cöthen (Anh.) Luisenstr. 4.

**Syrien.**

Die beste und billigste Bezugsquelle syrischer Arten: Lepidoptera und Coleoptera, Vogelhälge, Felle etc.

Garantiert gesunde **Puppen** von **Boritis apollinus**, v. belargus und v. rubra etc. in Anzahl; nur gegen bar. Preise billigst.

Fr. J. Berchmans, Buchta O. C. R.  
Cheikhlé, près Akbés par Alexandrette  
Syrie.

**Eier:**

B. consortaria 20, betularia ♀ × double-dayaria ♂ 20 Pf. p. Dtzd. — **Puppen** von Sel. v. juliaria 80 Pf. p. Dtzd. ohne Verpackung.

A. Seiler, Organist, Münster i. Westf.

## Exoten-Eier,

nur von kräftigsten Importen, unter Garantie für Schlüpfen.

### Sofort lieferbar:

A. luna Dtzd. 25 Pf. Wallnuss.  
A. selene " 150 " " "  
Hyp. io " 20 " Eiche, Salweide.

### In Kürze:

Hyp. budleyi Dtzd. 100 Pf. Eiche.  
C. trifenestrata " 50 " "  
Att. orizaba " 40 " Fließ., Ligust.  
Porto extra. 100 St. 7facher Preis.  
Hans Kapp, Thurnau, Bayern (Oberfr.).

Abzugeben

## Raupen

von Zyg. trifolii p. Dtzd. 25 Pf., Puppen davon 30, P. machaon-Raupen 60, B. trifolii-Raupen 40 Pf. p. Dtzd.

### PUPPEN

von Cat. nupta 1/2 Dtzd. 50 Pf., Cat. elocata 1/2 Dtzd. 75 Pf. Auch im Tausch gegen Eier von ocellata, ligustri, elpenor, porcellus und populi. Porto und Verpackung 30 Pf.  
Joh. Hensgen, Krefeld, Ritterstr. 226.

## RAUPEN

von Hyl. conspicillaris 30, Abr. grossulariata 30 Pf. p. Dtzd. ohne Porto etc.

Den Herren, die bei mir bestellten und nichts erhielten, zur Nachricht, dass alles sofort vergriffen war.

Fr. Heymer, Langen b. Darmst., Blumenstr. 11.

## Nordamerik. Falter.

Tütenfalter: Pap. asterias 5, troilus 7, turnus 8, Col. philodice 4, Dan. archippus 4, Arg. cybele 5, Melit. phaeton 6, 8, Grapt. comma 3, Junon. coenia 3, Lim. misippus 6, Hem. gracilis 5, Chaer. tersa 4, Cerat. amyntor 10, Deiop. bella 3, Het. lunata 10, Callos. angulifera 20, Eacl. imperialis 12.

### Paläarktische Falter

in allen besseren Arten, -sauber gespannt, Ia. Qual., zu billigsten Preisen. Auf Wunsch Liste. Nordamerikanische tausche auch gegen paläarktische Falter.

Emil Kerler, Stuttgart, Gutenbergstr. 118.

## PUPPEN

von Dendr. pini Dtzd. 30 Pf., 100 Stück 2,30 Mk.

## Raupen

Dtzd. 25 Pf., 100 St. 1,80 Mk.

Jeder Auftrag wird besorgt. Tausch erwünscht. Porto und Packung extra.

Friedrich Sierring, Mannheim  
gr. Merzelstr. 29 II.

## Freiland-Raupen.

St. fagi 200, Not. trepida 100, Agl. tau 75 Pf. per Dtzd. Auch Tausch, besonders gegen Catocalen-Raupen und Puppen, erwünscht. Nur gegen Nachnahme.

Egbert Feist, Marburg a. L., Wilhelmstr. 2.

Abzugeben

## Raupen

von gothica Dtzd. 15 Pf., 100 St. 1,20 Mk., antiqua Dtzd. 10, 100 St. 75 Pf. Porto und Packung 20 Pf. Auch Tausch gegen Zuchtmaterial.

von Otto, Holzminden  
Rathaus.

## Matronula-Eier

ex copula, von riesigem, aus Freilandraupen gezogenem Paar, per Dtzd. 1 Mk. exkl. Porto. Nachnahme oder Vorauszahlung. Anweisung, wie sicher und leicht zu ziehen, füge bei.

Curt Ziel, Berlin-Baumschulenweg  
Scheiblerstr. 28.

## Dendr. pini.

Freilandraupen und Puppen Dtzd. 25 und 35 Pf. 100 St. 2,20 Mk. Tausch sehr erwünscht.

K. Essig, Mannheim, Bellenstr. 23.

## Befruchtete Eier

von Plat. cecropia von nochmaliger Sendung importierter Puppen per Dtzd. 10 Pf., 100 St. 70 Pf. Porto 10 Pf. Gegen Marken.  
Wilhelm Sieber, Schwarau b. Reichenberg i. Böhmen.

## Im Tausch

Raupen von G. quercifolia II. Gen., dunkle Falter und leicht eine III. Generation ergebend. Raupen von trifolii (Kleeglücke) abzugeben gegen Zuchtmaterial von Bären etc. Anton Kössner, Brüx, Goethestr. 1009.

### Cr. elinguaris ab. trapezaria.

Puppen Dtzd. 3 Mk.

### Eier:

Ocellata, populi, tiliae Dtzd. 10 Pf. und Porto. Voreinsendung.

Eichhorn, Fellhammer, Schlesien.

Abzugeben

## Puppen

von Th. spini in Anzahl Dtzd. 60 Pf.

In ca. 14 Tagen kräftige Col. myrmidone-Puppen Dtzd. 1,20 Mk. exkl. Porto etc.

G. Jüngling, Regensburg K. 11.

## Eier

von D. vinula und Ph. bucephala im Tausch gegen Zuchtmaterial.

## Raupen

von Z. v. peucedani Dtzd. 80 Pf.

R. Loquay, Lehrer, Selchow  
Post Wutschdorf.

Sofort abzugeben

## Eier

von tiliae (Freiland) per Dtzd. 10 Pf., 100 St. 70 Pf. Allen geehrten Bestellern von luna- und Hyp. io-Eiern, welche nichts erhalten haben, zur gefl. Nachricht, dass sämtliches Material rasch vergriffen war. Porto extra.  
Ignaz Richter, Tetschen a. E., Hansastr. 713.

Auf in voriger Nummer angebotenes

## Zuchtmaterial

nehme noch Bestellung entgegen. Wegen den erwachsenen Raupen bitte noch um etwas Geduld, desgl. wegen erminea-Eiern. Wenn letztere nicht mehr erzielen kann, sende Raupen.

Habisch, Baumgarten P. Falkenberg O.-S.

## Spartii-Puppen

Dtzd. 2 Mk., auch im Tausch gegen Cato-calen-Puppen.

H. Eckert, Kassenassistent, Liegnitz  
Lützowstr. 1.

## Caligula simla-

Puppen à 2 Mk. zu verkaufen.

Zoologischer Garten, Köln.

## Kräftige Puppen

von Cat. fulminea (paranymphe) Dtzd. 4 Mk., Cat. electa Dtzd. 2 Mk., A. caja-Raupen, erwachsen, Dtzd. 40 Pf. In Kürze Puppen Dtzd. 50 Pf. abzugeben. Porto und Packung extra.

G. Stach, Burg b. Magd., Berlinerstr. 46.

## Im Tausch

suche ich je 1 Dtzd. fraxini- und sponsa-Puppen sowie 1/2 Dtzd. atropos-Falter in Tüten gegen feine Exoten als: O. hephaestus, Pap. androcles etc., auch Calcos. atlas in bester Qualität.

St. Tschakert, Tetschen a. E. 678 (Austria).

## Seltene Angebot.

Räupchen. (Preise per Dtzd.) Nachzucht von einem Pärchen Spil. zatima mit schwarzen Flügeln und mit schwarzen Leibern 125. Von zatima ♂ mit desgl. schwarzem ♀ sowie auch umgekehrt 110. Von zatima ♂ gekreuzt mit lubricipeda ♀ sowie auch umgekehrt 110. Von gewöhnlichem zatima ♂ mit desgl. ♀ 80. Kästchen und Porto besonders. Auch im Tausch gegen besseres Zuchtmaterial. Genügend Vorrat vorhanden.

Richard Tietz, Magdeburg-W.  
Belfortstr. C II.

Abzugeben

## Eier

von Act. luna 30, Act. selene 150 Pf. p. Dtzd. von importierten Riesenpuppen. Porto extra.  
E. Friedmann, Thurnau (Bayern).

### Las. trifolii-Raupen

p. Dtzd. 0,80, später Puppen 1 Mk. Porto und Verpackung 30 Pf. extra. Auch Tausch.  
Franz Lenzen, Lehrer, Küdinghoven b. Bonn.

## Caja-Freilandraupen

p. Dtzd. 40, 100 St. 300 Pf.

W. Lütkemeyer, Wöngrowitz.

## Sauber gespannte Falter

abzugeben: Aglia tau p. Paar 60 Pf., Ap. crataegi p. St. 10, Van. atalanta 10, Sph. ligustri 12, H. vinula 10, D. pini 12, B. quercifolia 25, Sm. populi 15 Pf. — Ferner später lieferbar: Cat. electa 40, Cat. elocata 40 Pf. Per Dtzd. 10facher Preis. Versende keine Schundware.

Auf Van. antiopa-Puppen, angesponnen, p. Dtzd. 50 Pf. nehme jetzt schon Bestellungen entgegen. Porto und Packung extra. Auch Tausch.

Jakob Grohé, Mannheim, Rheindammstr. 47.

### Eier

von Das. pudibunda 10, Not. tremula 15 Pf. p. Dtzd. — L. potatoria-Raupen 40 Pf. p. Dtzd. Am liebsten Tausch.

K. Nebendorf, Barmen, Krautstr. 66.

## Exoten-Eier!!

### Sicher befruchtet!

Actias selene	Dtzd. 200 Pf. Walnuss	
Attacus cynthia	" 10 "	} Götterbaum, Linde, Tulpenbaum
preyeri	" 50 "	
caningi	" 50 "	
ricini	" 100 "	
cynthia × preyeri	" 50 "	} Fließ., Ligust.
cynthia × caningi	" 50 "	
caningi × preyeri	" 60 "	} Pflaume, Schlehe.
orizaba	" 30 "	
Plat. cecropia	" 10 "	} Eiche, Sahl- weide.
gloweri	" 60 "	
ceanothi	" 50 "	} Lärche, Kiefer.
cecropia × ceanothi	" 50 "	
cecropia × gloweri	" 60 "	} Traubkirsch.
Call. promethea	" 10 "	
angulifera	" 50 "	
columbia	" 250 "	
Eacl. imperialis	" 150 "	
Cric. trifenestrata	" 50 "	

## Raupen

von mandschurica spinnreif per St. 1 Mk. Nur gegen Nachnahme oder Voreinsendung.

Vergriffen sind trotz grossen Vorrates Eier von luna, artemis, mandschurica. Bitte anderes zu bestellen. Diejenigen Herren, welche bis jetzt nichts erhielten, bitte um etwas Geduld, es wird alles erledigt.

Alois Zirps, Neutitschein, Mähren  
Titschgasse 19.

Verkaufe afrikanische

## Schmetterlinge und Käfer

aus N.-W. Rhodesia und Congo-Belg. Jemand zum Aufsetzen der Exemplare gesucht. Off.  
Theo. Kassner, Mehlem a. Rh.

## P. apollo-Puppen

kräftig, von Freilandraupen, p. Dtzd. 2 Mk., Porto und Verpackung extra 30 Pf.

Emil Wrede, Nürnberg, Fürtherstr. 94.

Grosse gesunde

## Apt. iris-Puppen

Dtzd. 3 Mk., Ende Juni. Porto und Verpackung 30 Pf.

Richard Kamien, Tschow, Ost-Prignitz.

## Melitaea didyma-Raupen

p. Dtzd. 60, Puppen p. Dtzd. 80, Porto 30 Pf. Denjenigen Herren, welche P. apollo und M. didyma-Puppen bestellten, zur Nachricht, dass jetzt sämtliche Aufträge erledigt werden.

Anton Fleischmann, Kumpfmühl K. 9  
bei Regensburg.

**Dendr. pini-Raupen**  
15 St. 25 Pf., 100 St. 1,25 Mk. Tausch.  
W. Kugelmann, Mannheim-Käferthal  
Mittelstr. 13.

**Mam. glauca-Eier**  
p. Dtzd. 30 Pf., sowie Eier von *M. dentina* 10, *Anger. prunaria* 15 Pf. p. Dtzd.  
**C. potatoria-Puppen** p. Dtzd. 35 Pf.  
Alles auch im Tausch.  
E. Abicht, Chemnitz Sa., Bergstr. 70 III.

**PUPPEN**  
von *L. populi* 3,50, *Ap. ilia* 3, *Val. oleagina* 3, *Cat. fulminea* 3,50 Mk. p. Dtzd. abzugeben. Porto etc. besonders.  
K. Trautz, Pforzheim, Calwerstr. 104.

**Eug. fuscantaria-Raupen**  
oder Puppen 1 Mk. resp. 1,50 Mk. p. Dtzd. Spesen extra. Auch Tausch. Genehme Angebote beantworte sofort.  
Robert Seifert, Neustadt O.-Schl., Niedertor 30.  
In Kürze kräftige

**caja-Puppen**  
p. Dtzd. 60 Pf. Porto etc. extra. Gegen Voreinsendung des Betrags.  
Otto Thieme, Granschütz, Bez. Halle a. S.

**Gon. rhamnii-Raupen**  
25 St. 50 Pf., 100 St. portofrei. Puppen p. Dtzd. 40 Pf. Voreinsendung bevorzugt. Ferner im Tausch gegen Zuchtmaterial abzugeben ca. 100 St. *Borkenkäfer* in ungefähr 50 Arten, richtig bestimmt. Letztere gegen bar für 8 Mk. inkl. Porto und Packung.  
Jakob Hornung, Offenbach a. Main  
Friedrichstr. 11.

**Agl. infausta-Raupen**  
p. Dtzd. 40, Puppen 50 Pf. Betrag erbitte in Marken voraus. Porto 20 Pf.  
C. Benthien, Frankfurt a. M., Gutleutstr. 164.

**Raupen**  
von *Cosm. potatoria* 40, *Diloba caeruleocephala* 25 Pf. p. Dtzd.  
**Potatoria-Puppen** 60 Pf. p. Dtzd. Porto und Packung extra.  
Waldemar Schultz, Lüneburg  
Barchhausenstr. 2.

**Raupen von Zygaena**  
**Eph. v. peucedani**,  
oft *ab. athamanthae*, auch Stammform ergebend, p. Dtzd. 45 Pf., 100 St. 3 Mk., später Puppen 50 Pf. p. Dtzd. Tausch erwünscht. — Puppen von *quercifolia* p. Dtzd. 1,50 Mk. Porto etc. extra.  
Allen refl. Herren zur Nachricht, dass alles andere in vor. Nummer Offer. vergriffen war.  
L. König, Magdeburg N., Friedrichstr. 2 a.

**D. fascelina-Eier**  
100 St. 70 Pf. franko, Räumchen von *Sp. urticae* p. Dtzd. 10 Pf. Alles auch für anderes Zuchtmaterial.  
Bruno Beyer, Lucka. S.-Altenb.

**Exoten-Eier**  
kommen demnächst zum grössten Teil zum Versand.  
Dr. O. Meyer, Hannover, Freiligrathstr. 6 I.

**C. bicuspis-Eier**  
von Freilandtieren p. Dtzd. 1,50 Mk., sofort lieferbar, event. Räumchen p. Dtzd. 2 Mk.  
Dr. O. Meyer, Hannover, Freiligrathstr. 6 I.

**Eier**  
von *P. matronula* von Freilandtieren per Dtzd. 1 Mk., 100 St. 7 Mk. Lieferbar Ende Juni, Anfang Juli. Gegen Einsehung des Betrags.  
Julius Kaser, Falkenberg O.-Schl.

**Iris-Puppen**  
in grosser Anzahl per Dtzd. 2,80 Mk.  
Raupen von *Anth. pernyi* 50, *G. rhamnii* 25, später Puppen 30 Pf. per Dtzd.  
Allen Herren, welche keine Nachricht erhielten, zur Antwort, dass ich die Bestellungen und Tauschangebote nicht alle ausführen konnte.

Friedrich Stark, Stuttgart, Kelterstr. 35 a.

**Polia rufocincta.**  
Kräftige Puppen à Dtzd. 4,50 Mk.  
Raupen von *L. dumi* per Dtzd. 1,50 Mk.  
Wilh. Frönke, Burg b. M., Grabowerstr. 45 I.

Raupen: electa 1, — Mk., *Cal. japonica* 2, — Mk., *ilicifolia* 2, — Mk., *pacta* 6, — Mk. per Dtzd.

Puppen: electa 2 Mk., *pacta* 7 Mk. per Dtzd.  
Spannweiche Falter: *Lyc. amandus* 60, *alsus* 50 Pf. per Dtzd. Porto und Kiste 30 Pf.

C. F. Kretschmer, Bad Landeck (Schl.).

**In Kürze Eier:**  
*G. quercifolia* 25 St. 20, *populifolia* 80, *O. pruni* 40, *Ph. bucephaloides* 60 Pf.  
Bei 100 St. jeder Art 3facher Viertel-hundertpreis.  
Voraussichtlich auch Freiland Eier von *P. matronula* 25 St. 2 Mk. ausser Porto.  
F. Hoffmann, Winzenberg b. Koppitz.

**la. ital. Zuchtmaterial.**

Deil. v. grentzenbergi kl. Raupen Dtzd. 300, *Arct. ab. angelicae* 125, 25 St. 225, *S. pavonia merid.*, sehr grosse Form ergebend, 150, 25 St. 250, 50 St. 350, *Sat. pyri* 100, 25 St. 175, *Las. trifolii* var. erwachs. 165, *An. rubea* erwachs. 200, *M. calberlai* klein 350, 25 St. 600, fast erwachs. 550, 25 St. 1000, *Cl. hyperici* halb erwachs. 125, *Cuc. blattariae* erw. 165, 25 St. 300, 50 St. 500, Puppen 250, 450, 850, *Ps. lunaris* kl. Rpn 100, 25 St. 175, *Sp. spectrum* Puppen 185, *Herm. crinalis* kl. Rpn 100, 175, *Leuc. vitellina* v. pallid. 100, 175, *Agr. puta* (bzw. *lignosa*) 75, 135, *Euchl. smaragdaria* erw. 250, 450, 750, Puppen 350, 600, 1000, *Acid. pygmaea* kl. Rpn 175, 300, *subsericeata* 165, 300, *filicata*, *degener.*, *cauten.* 65, 100, 100 St. 250, *imitaria* 75, 125, *trigeminata* 165, 300, *Pell. calabrarica* Eier 35, 60, 100 St. 200, kl. Rpn 65, 120, 375, *Lar. riguata* 85, *Ph. corticata* 135, *Ph. apiformis* u. v. *siculella* 150, 225, 500, *Apt. helicinelia*-Puppen 250, *Het. penella* erw. Rpn 225, Puppen 275, *Ino ampelophaga* erw. Rpn 200, Puppen 250, *Zyg. oxytropis* Eier 75, *punctum* v. *ital.* 50, 50 St. 175, *boisduvalii* 100, 350, *rubicundus* 100, 300, *ab. polygalae* 50, 150 Pf.  
Porto per Sendung 25 Pf., wofür Ersatz in Material gegeben wird.  
F. Dannehl, Subiaco, Prov di Roma, Italien.

**Z. fausta-Raupen**  
35, später Puppen 50 Pf. per Dtzd. gegen Vorauszahlung. Auch Tausch gegen mir Zusagendes.  
C. Kalbe, Weimar i. Th., Wilhelmsallee 51.  
Gebe ab

**Zyg. fausta-Puppen**  
Dtzd. 30 Pf. Porto extra. Auch Tausch.  
100 gespannte Europäer in 80 Arten 6 Mk.  
Einige Serien Exoten zu 20 Mk. (Katalog 150 Mk.).  
E. Herfurth, Weimar, Sedanstr. 9.

**Cat. sponsa**  
(spinnreif) Dtzd. 1 Mk. Ebensolche Raupen von *B. sphinx* per St. 15 Pf., Puppen 33% höher im Preis. **D. aprilina-Puppen** per Dtzd. 1,50 Mk. Porto und Packung 30 Pf. Tausch erwünscht.  
Janensch, Fürstenwalde a. Spree  
Viktoriastr. 4.

Habe sofort abzugeben in jeder Anzahl

**Eier**  
von *Hyp. io* 25, *Plat. ceanothi* 50, *Cricula trifenestrata* 40 Pf. p. Dtzd. Porto extra. Garantiert von Importen.  
E. Friedmann, Thurnau (Bayern).

**Sat. spini-Raupen**,  
klein —, 60, erwachsen 1 Mk., *pyri*, klein 60 Pf. p. Dtzd. gegen bar. Porto u. Kistchen 25 Pf. Auch Tausch gegen Puppen von *Catocalen* etc.  
Gustav Seidel, Hohenau, Nied.-Oesterr.

**Raupen**  
p. Dtzd.: *M. franconica* 1,50, *incerta* 0,60, *rubricosa* 1, *leucographa* 2, *socia* 1,50, *liche-naria* 1,20, *cucullatella* 0,75, *Lith. griseola* 0,80, *deplana* 0,60 Mk.

**Puppen**  
p. Dtzd.: *M. franconica* 1,80, *sepium* 1,20, *lanceata* 1,80 Mk. Porto 30 Pf. Tausch.  
H. Schröder, Schwerin i. Meckl., Sandstr. 4 b.

**RAUPEN**  
von *Cal. japonica*, erwachsen, 80, *Sat. pavonia* 40 Pf. p. Dtzd. Gebe selbige auch im Tausch gegen Eier mir fehlender Sorten.  
N. Metz, Wetzlar, Geiersberg.

Sofort abzugeben 1 Dtzd. gesunde  
**Cossus ligniperda-Puppen.**  
Preis 5 Mk. Porto extra.  
F. Böhme, Mannheim, Laurentiusstr. 7.

**Verkaufe**  
2 St. *Pap. uranus* und 2 St. *Nyct. patroclus* Ia. Qual. für nur 6,50 Mk. — Ferner *Austant*, „*Les Parnassiens*“ etc., neu, 5 Mk., *Karsch*, „*Die Insektenwelt*“ 2 Mk., *Hoffmann*, „*Der Käfersammler*“ 2 Mk. gegen bar oder im Tausche gegen Zuchtmaterial von Exoten.  
Ernst Steinbach, Lindlar (Rhld.).

**Zyg. trifolii-Raupen**  
und Puppen in Anzahl abzugeben, am liebsten im Tausch gegen europ. Zuchtmaterial oder Falter. Raupen in bar 30, Puppen 40 Pf. p. Dtzd., 100 St. je 7facher Preis. Porto und Verpackung 25 Pf.  
Ph. Helbig, Ludwigshafen a. Rh.  
a. d. prot. Kirche 2 a.

**Epione paratellaria-Raupen** 1,25, Puppen 1,75 Mk. p. Dtzd. In grosser Anzahl.  
**Ephyra orbicularia ex Anglia**  
Räumchen 2 Mk.

**Agrotis florida-Falter**, tadelloso gespannt, St. 45 Pf.  
**Larentia multistrigaria-Raupen**  
1,50 Mk.

**Lar. albulata var. thules e. Fair Island, Shetland**, einige Puppen St. 1 Mk. Tausch gegen *Lycaenen*.  
Sprachlehrer E. Lange, Freiberg (Sa.)  
Humboldtstr. 36.

**Serien aus West-Java.**  
20 *Papilio*s mit *coon*, *memnon*, *laomedon*, *achates*, *javana*, *demolion*, *helenus-palavaneus*, *aristolochiae*, *polytes*, *peranthus*, *eurypilus*, *antiphates-alcibiades*, *sarpedon*, *agamemnon* etc. 10 Mk.  
10 *Euthalias* mit *japis*, *belia*, *dunja*, *sikandi* etc. 5 Mk.  
**Charaxes staudingeri** St. 5 Mk.  
Alles 1. Qual. in Tüten.  
Emil Riemel, München, Augustenstr. 41.

**Amyhbra perflua**,  
spannweiche, 6 Falter für 2,70 Mk., 6 *sy-ringaria*, spannweiche, für 60 Pf.  
Puppen von *polychloros* p. Dtzd. 50 Pf. Porto und Emballage 30 Pf. Nehme 1 Dtzd. sponsa-Puppen in Tausch.  
Rob. Fischer, Augsburg III, Innere Uferstr. 12.

Raupen von *Cuc. chamomilla* per Dtzd. 4 Mk.  
Puppen von *Sesia annellata* per Dtzd. 4 Mk., auch im Tausch gegen Konvenierendes. *Karl Tasl*, Mödling b. Wien  
Managethagasse 3.

Gegen Voreinsendung des Betrags versende *galii-Eier* 15 Stück 1 Mk., 100 Stück 6 Mk. Später Raupen und Puppen 1,50 und 3 Mk. per Dtzd. Leiste für tadelloses Material Garantie.  
Josef Langer, Komotau (Böhmen)  
Lange Gasse 33.

Habe abzugeben  
Puppen von *apollo v. melliculus* p. Dtzd. 1,80 Mk. und Puppen von *diversata* p. St. 40 Pf., bei Mehrabnahme billiger. Versand ab 26. Juni.  
Kneidl, Regensburg H. 214<sup>1/2</sup>.



### Raupen

von Epinopterix pulla p. Dtzd. 50, Arctia caja 50, Cosmotriche potatoria 40 Pf. Porto und Packung extra. Gebe dafür Ersatz an Material.

Joh. Wagner, Herne i. W., Neustr. 46.

### Neue Zygaena-Aberration.

Nehme Vorausbestellungen entgegen von Zygaena trifolii forma wagneri Dz. nov. form., kaffeebraune Aberration. Voraussichtlich Juli-August lieferbar. Preis nach Uebereinkunft.

Joh. Wagner, Herne i. W., Neustr. 46.

### Zu 1/3 Staudinger

mache Auswahlendungen bei gegenseitiger Portotragung von Ia. gespannten Faltern, darunter viele bessere Arten. Auch für Anfänger geeignet.

Joh. Wagner, Herne i. W., Neustr. 46.

### Puppen

von Agrotis musiva 6, Cal. diffinis 2 Mk. p. Dtzd. — NB. Oleagina-Raupen waren sofort vergriffen.

K. Predota, Wien XVI, Deinhardsteing. 18.

### Notod. trepida-Eier

p. Dtzd. 25 Pf. sind abzugeben.

Im Tausch sind 1 Dtzd. Ap. iris-Raupen gegen 1 Dtzd. Ap. ilia-Raupen erwünscht.

Ilia-Raupen p. Dtzd. 3 Mk. hat abzugeben Rob. Tetzner, Nowawes b. Berlin Grossbeerenstr. 126.

### Sm. populi-Zwitter,

links ♀, rechts ♂ gegen Meistgebot abzugeben Chr. Haase, Mühlhausen i. Th., Tilesiusstr. 20.

### Im Tausch

sind 2 Dtzd. C. electa-Puppen und V. polychloros-Raupen gegen A. iris-, ilia-Raupen oder Puppen abzugeben.

Hermann Weisse, Oberlungwitz 94 Post Hermsdorf, Bez. Chemnitz.

### Thysania agrippina,

30 St. frisch angekommen, tadellos präpariert, p. St. 4,50 bis 5 Mk., bei Abnahme in Mehrzahl etwas billiger.

Ant. Seidel jun., Steinschönau.

### Bomb. quercus-Puppen

p. Dtzd. 60 Pf. Tausch erwünscht.

Paul Röhrig, Meuselwitz S.-A., Schulstr. 10.

### Habr. scita-Falter,

spannweich oder gespannt, p. Dtzd. 1,80 Mk. gibt sofort ab Lehrer Wilh. Schulze, Ullrichsthal, Nordböh. m.

### Ap. ilia-Puppen

p. Dtzd. 3,50 Mk. Porto u. Verpack. 20 Pf. A. Beck, Berlin NW. 87, Turmstr. 58.

### Rhamni-Raupen

p. Dtzd. 25 Pf., 100 St. 1,80 Mk. Porto etc. extra.

M. Gobbert, zurz. Römergrube Post Poppelau, Kr. Rybnik, b. Mund.

### Erwachsene Raupen von

#### Biston stratarius

p. Dtzd. 1 Mk. abzugeben. Porto und Verpackung 25 Pf.

Nehme auch Bestellung auf spannweiche Falter von Ap. ilia und ab. clytie per Dtzd. 1,25 Mk. inkl. Porto und Verpackung entgegen.

Sigmund Herbert, Theaterfriseur Bad Kissingen, Kapellenstr., Villa Diamant.

#### M. oxyacanthae-Raupen,

erwachsen, Dtzd. 60, Puppen 80 Pf.

#### G. rhamni-Raupen

Dtzd. 30 Pf., Porto und Verpackung 20 Pf. Tausch erwünscht.

Paul Bernhardt, Leipzig-R., Wittstockstr. 5.

Raupen von Cat. pacta 5,50, Puppen 6,50, Mk. p. Dtzd., dilecta p. St. 70, euphorbiae p. Dtzd. 100, ligustri 100 Pf. Porto und Verpackung 30 Pf. Voreinsendung des Betrages oder Nachnahme.

A. Kitzing, Leipzig Vo., Eisenbahnstr. 98 II.

## Atropos-Raupen.

Bestellungen nehme schon jetzt entgegen. Lieferbar Juli. Bei Befolgung meiner Zuchtanweisung kein Misserfolg. Wahrscheinlich auch

### Sm. quercus-Raupen.

Atroposfalter-Bestellungen, die jetzt gemacht, werden bevorzugt. Voreinsendung oder Nachnahme.

E. Hecht, Meran, Villa Margarethe.

### Eier

von Amphidasis betularia (Birkenspanner) von im Freien gefundener Copula Dtzd. 25, Actias luna Dtzd. 30 Pf. und Porto gibt ab gegen Einsendung des Betrages, auch in Briefmarken. R. Michna, Ostrog-Ratibor.

### Caja-Raupen

(halb erwachsen, 3. Gener.), umzutauschen gesucht gegen anderes Zuchtmaterial.

Erwünscht Eier von Sm. quercus und matronula.

Franz Haider, Wien XVIII, Schulgasse 30.

### Raupen

von A. grossulariata Dtzd. 35, C. potatoria Dtzd. 40 Pf., 1 Dtzd. B. quercus-Puppen 70 Pf.

Im Tausch auch gegen Briefmarken von Altdeutschland oder ältere Jahrgänge anderer Länder oder gegen Kasse. Porto und Packung 30 Pf.

Hermann Steinmetz, Göttingen Breymanstr. 2 II.

### Eier

von A. v. doubledayaria von tiefschwarzen ♀♀ per Dtzd. 15 Pf., 100 St. 100 Pf.

### Raupen

von Sp. mendica 20 Pf., 100 St. 140 Pf., P. similis 15 (100), caeruleocephala 20 (140), Porto und Packung extra. Bei Unbekanntem Vorauszahlung oder Nachnahme.

Carl Hold, Barmen, Lichtenplatzerstr. 47 a.

### Eier

von gonostigma und syringaria Dtzd. 10, 100 St. 60 Pf.

### RAUPEN

von lanestris Dtzd. 25, rhamni, cardamines Dtzd. 20 Pf. Dr. Winckler, Berncastel.

Die rühmlichst bekannte

### Insektensammlung

des Pianofortefabrikanten Gustav Selinck zu Liegnitz ist wegen Todesfalls unter günstigen Bedingungen zu verkaufen.

Auskunft erteilt

B. Eichler, Oberpostassistent, Liegnitz und A. Orth, Uhrmacher, Liegnitz.

### Bomb. mori-Raupen

(halb erwachsen), gibt im Tausch oder bar ab (Dtzd. 5, 100 St. 30 Pf.) ab. Porto extra.

J. Hoffmann, Wien XVIII Währingergürtel 91.

### Zeph. betulae-Raupen,

ziemlich erwachsen (Futter Schlehe) 2 Dtzd. 70 Pf., weniger werden nicht versandt.

Porto extra 30 Pf. Doppelbrief. Betrag im voraus.

Carl Höfer, Klosterneuburg b. Wien.

### RAUPEN

in grosser Anzahl abzugeben: Las. trifolii per Dtzd. 40, castrensis, neustria, dispar und salicis per Dtzd. 10, 100 St. 75 Pf. Porto und Packung 30 Pf.

G. Geier, Luckenwalde, Ziegelei 10.

### G. rhamni-Raupen und Puppen

Dtzd. 15 und 20 Pf.

### A. prorsa-Raupen und Puppen

Dtzd. 10 und 15 Pf.

### V. polychloros-Raupen und Puppen

Dtzd. 15 und 20 Pf.

Eduard Schreiber, Hanau-Kesselstadt Kattenstr. 12.

### L. populi-Puppen

(Freiland) p. Dtzd. 3,50 Mk., Porto und Verpackung 30 Pf., hat abzugeben

Edm. Krause, Nürnberg Pillenreutherstr. 42 III.

### Puppen

abzugeben: 6 St. H. syringaria 50, 5 St. D. aprillina 40 Pf. Nachnahme. Keine Marken. Porto und Packung eigens.

A. von Conring, München, Adalbertstr. 108 III.

Abzugeben

### Puppen

von Cat. electa Dtzd. 2,25 Mk. mit Porto und Verpackung.

R. Marcks, Posen W. 3, Neue Gartenstr. 40/41.

## Plusia chryson

Puppen 1/2 Dtzd. 1,40, 1 Dtzd. 2,40 Mk.

Pi. c-aureum 1/2 Dtzd. 70 Pf., Dtzd. 1,30 Mk.

## Rh. purpurata ab. flava

mit tiefgelben Hinterflügeln St. 5,— Mk., Paar 9,— Mk.

Zygänen-Raupen, zum Teil erwachsen, 100 St. 4,50, Puppen 6,— Mk.

5 Arten sehr schöne

## Kolibri-Bälge

St. 75 Pf., 100 St. 60,— Mk.

Käfer: Desmonota variolosa St. 10 Pf., 100 St. 8,— Mk. Porto extra.

Ab. flava gebe auch im Tausch gegen Schultiere, bessere Paläarktler und Exoten. Alles andere nur gegen bar.

Heinr. Och, München, Rumfordstr. 32 a (Laden).

### Eier

der schönen Zygaena scabiosae per Dtzd. 20 Pf., Spil. menthastri Dtzd. 15 Pf.

### Puppen

von Gastr. quercifolia Dtzd. 1,50 Mk. Riesen. Zyg. scabiosae Dtzd. 1,20 Mk.

In Kürze Puppen von Pach. otus per St. 1 Mk.

Spannweiche Falter von Zyg. scabiosae per Dtzd. 1,40 Mk. Genadelt.

A. M. Schmidt, Stuttgart, Ludwigstr. 33.

### Puppen

von Dich. aprillina hat abzugeben im Tausch gegen anderes Zuchtmaterial oder Falter oder gegen bar 90 Pf. per Dtzd. ausser Porto und Packung.

C. Marizy, Solingen, Breitestr. 9.

### Freiland-Raupen

von Van. antiopa 100 St. 1,60 Mk., 1000 St. 14 Mk. V. io und urticae 100 St. 80 Pf. D. tilliae Dtzd. 80 Pf. D. galii Dtzd. 2,80 Mk. Porto und Packung extra.

Alles auch im Tausch.

Viktor Richter, Oberdorf No. 163 bei Komotau i. B.

Während Juni und Juli liefere ich folgende befruchtete

### EIER

von Freiland-♀ zu beigesetzten Preisen franko. Dieselben werden sofort nach Ablage mit nächstem Dampfer versandt und schlüpfen sich nach Ankunft. Futterpflanzen wachsen sämtlich in Deutschland und werden Bestellern mitgeteilt. Nur Voreinsendung event. Betrag retour.

Smerinthus excaecatus 6,—, myops 6,—, Attacus Cynthia 4,—, cecropia 4,—, promethea 4,—, Actias luna 5,—, Telea polyphemus 5,—, Hyp. io 6,—, Eacles imperialis 6,—, Citheronia regalii 15,— Mk. Alle Preise per 100 Stück. Bei kleineren Bestellungen 20 Pf. Porto beizufügen.

Eier von anderen Arten event. auf Bestellung.

O. Fulda, 816 Broadway Newyork.

## Ap. ilia-Raupen

oder Puppen per Dtzd. 3 Mk. Nur gegen  
Nachnahme.

A. Koike, Berlin 17, Fruchtstr. 5.

## RAUPEN

von H. fuciformis (bombylifomis), halb er-  
wachsen 60, erwachsen 80 Pf. per Dtzd.

Porto und Verpackung 25 Pf.

Joh. Bareuther, Pössneck i. Th.  
Neustr. 7.

## Assam-Falter.

100 Stück in 100 Arten 20,— Mk.

100 " " 80 " 16,— "

100 " " 60 " 12,— "

in Tüten; ferner Teinop. imperialis ♂♀ 4,—  
bis 6,— Mk., Cal. groti ♂♀ 2,50, Amath.  
portheus ♂ 2,50, ♀ 3,—, Orn. pronotus 6,—,  
Ach. atropos —, 40, Pap. blumei 3,50 Mk.

Alles gegen Nachnahme exkl. Porto.

Entomologisches Kabinett München  
Hessstr. 46.

Sofort abzugeben

## Raupen:

Dispar 10, neustria 8, chrysothorax 8,  
mori 15, Dil. caeruleocephala 10, Van. cardui  
8, fraxini 150, rhamni 30 Pf. per Stück.

## Puppen:

Sponsa 15, caecigena 35, versicolora 15 Pf.  
per Stück.

## Eier

von Hep. humuli 5, bucephala 5 Pf. p. Dtzd.  
Betrag voraus (auch in Marken) oder  
Nachnahme.

Oesterreichische Jubiläums-Marken  
(Werte: 1, 2, 3, 5, 6, 10, 20, 25, 30, 35 h)  
gebe im Tausch gegen Eier von Spingiden.

Ersuche die Herren, die bei mir noch im  
Reste sind, um baldigste Bezahlung.

Karl Peregrin, Horic b. Königgrätz, Böhmen.

## Agrotis cursoria-Raupen.

Zucht sehr leicht, p. Dtzd. 1 Mk., später  
Puppen 1,75 Mk. Porto und Verpackung  
25 Pf. Nur gegen Voreinsendung.

In Vorjahren am gleichen Orte gesammelte  
cursoria-Raupen ergaben häufig prächtige  
ab. sagitta und obscura.

Erich Müller, Berlin N. 39, Ravenstr. 4.

## Gon. rhamni-Raupen

p. Dtzd. 30 Pf., 100 St. 2 Mk. Sofort liefer-  
bar. Porto und Verpackung 30 Pf. Auf-  
träge nimmt entgegen

Friedr. Birkner, Nürnberg  
Ob. Pirkheimerstr. 26 I.

## Bomb. mori-Raupen

(Seidenspinner) abzugeben per Dtzd.  
20 Pf., 100 St. 1 Mk. Puppen (Cocons)  
Ia. Qual. Dtzd. 45 Pf., 100 St. 3 Mk.

A. Hanauer, Karlsruhe i. B.  
Hübschstr. 15.

## Cat. fraxini-Puppen

sofort abgebar, kräftig und gross, p. Dtzd.  
2,50 Mk.

H. Swoboda, Wien XV, Goldschlagstr. 30 II/26.

## Kräftige Puppen

der prächtigen nordamerikanischen Catocala  
relicta (weisses Ordensband) per St. 2,—,  
6 St. 9,—, Cat. electa 2,20, fraxini 2,20 Mk.  
per Dtzd. sofort abzugeben.

Versand nur gegen Nachnahme.

Emil Zentsch, Neugersdorf  
am Büttnerborn 300.

Offerierte schöne kräftige

## Puppen

von Cat. electa 230, Lim. sibilla 40 Pf.  
per Dtzd. Fraxini-Puppen sind vergriffen.  
Porto und Emballage 25 Pf.

Joh. Voelmlé, Stuttgart-Karlsvorstadt  
Kelterstr. 35 a.

## Puppen von Apat. iris

Dtzd. 2,50 Mk. gibt ab. Porto und Ver-  
packung 30 Pf.

Ernst Franke, Eisenberg S.-A., Fabrikstr.

## Charaxes jasius.

Liefere erwachsene, sehr grosse Raupen  
das Dtzd. für 6,50 Mk., nebst Futter.

Puppen Dtzd. 8 Mk., Porto 50 Pf., gegen  
vorherige Einwendung des Betrages in Brief-  
marken.

Ch. Gerings, Gärtnerei, Nizza (Frankr.)  
Rue des Prés 7.

## Grosse Seltenheit.

Las. quercus forma olivaceofasciata  
Cockill., frisch geschlüpft, ♂ 4, ♀ 6 Mk.  
Diese prächtige melanotische Form ist die  
seltenste und schönste von quercus; ♀ sehr  
dunkel, olivbraun, ♂ Binde und Franschen  
olivgrün. Wenig Vorrat. Abzugeben durch  
W. Niepelt, Zirlau (Schlesien).

## Epiphora bauhiniae.

Schöne, kräftige Puppen, bald schlüpfend,  
per Dtzd. 15 Mk., 100 St. 100 Mk. Auch  
Tausch gegen bessere exot. Saturniden.

F. Hellé, architecte, 20 Mont-Blanc  
Genève.

## Parn. honrathi-alburnus Stichel,

frisch vom Pamir eingetroffen, nach Qualität  
und Schönheit.

P. nordmanni ♂ 12 Mk.

In Erwartung Las. vaucheri ex Marokko,  
abgebar durch

W. Niepelt, Zirlau (Schlesien).

Raupen: neustria, monacha, dispar, la-  
nestris, chrysothorax, salicis, urticae, io, po-  
lychloros, antiopa, atalanta in grosser An-  
zahl billigst. Später Puppen davon.

E. Reim, Liegnitz, Parkstr. 1 a.

## Odezia tibiale-Eier,

sicher befruchtet, per Dtzd. 2,40 Mk.

kleine Raupen " " 3,60 "

halberwachsen " " 6,00 "

Puppen, reif " " 9,00 "

Porto und Packung 30 Pf.

Futter kann für Portoauslage geliefert  
werden.

Zucht ist sehr leicht und lohnend.

L. Finke, Göttingen

Weender Chaussee 90.

## Deileph. v. deserticola-Raupchen

(von mauretiana ♂ × deserticola ♀ stam-  
mend). Zucht sehr leicht mit gewöhnlicher  
Wolfsmilch. Abzugeben p. Dtzd. 6 Mk. Porto  
und Packung extra. Nur gegen Vorein-  
sendung oder Nachnahme.

G. Hansum, München, Isarthalstr. 26 IV.

## Importierte Südafrika-Puppen:

Actias mimosae, Anther. zam-  
besina à 2,50 Mk. Porto etc. 30 Pf.

Durch Abkommen mit dem Züchter  
bin ich in der Lage, für jeden Cocon,  
der keinen Falter oder einen Krüppel  
liefert, vollen Ersatz zu leisten

Dr. Rudolf Lück, Breslau XIII  
Viktoriastr. 105.

## A. flavia! A. quenselii!

Eier freier Alpentiere garantiert!  
Dtzd. frei 1,20, 2 Dtzd. 2,30, 50 St. 4,50 Mk.  
Lieferzeit ab Ende Juli, im August Raupen.  
Es werden aber nur Vorauszahlungen oder  
Nachnahmen (dann 20 Pf. mehr) sicher er-  
ledigt.

E. Schmidt, Stuttgart  
Werastr. 139 I.

## Billigste Falter aus Tibet.

Tütenfalter aus Tibet und China, meist  
II. Qualität, mit seltenen Papilios, Gonet-  
teryx, Limenitis etc. gebe in Posten von  
über 200 Stück für nur 16 Mk. Nachnahme.

Ch. Gerings, Gärtnerei, Nizza (Frankr.)  
Rue des Prés 7.

## Billigste Falter

Für nur 16 Mk. liefere ich  
100 gespannte Tagfalter Ia. Qualität  
(viele ex larva)

in über 50 Arten, nur aus Südfrankreich  
und Korsika,

mit genauer Fundangabe, darunter viele  
Seltenheiten. Ebenso 100 gespannte Hete-  
roceren (Schwärmer, Spinner, Eulen, Spanner,  
Zygaenen etc.) mit vielen seltenen Arten,  
die einzeln über 4 Mk. bis 15 Mk. Katalog-  
wert haben, für nur 20 Mk.

100 Tagfalter in Tüten 10 Mk., 100 Hete-  
roceren, genadelt (ungespannt) 12 Mk.

Versand gegen Nachnahme.

Erhalte viele Anerkennungen.

Ch. Gerings, Gärtnerei, Nizza (Frankr.)  
Rue des Prés 7.

## Puppen

von Oenophthira pilleriana, Polychrosis bo-  
trana, Conchylis ambigua liefert jede An-  
zahl (auf Wunsch gemischt) Dtzd. 70 Pf.  
Porto und Verpackung extra. Lieferzeit  
Juli.

Kaesemann, Wittlich (Mosel).

## Catocalen-Puppen.

Im Laufe des Monats liefere in kräftigen  
Stücken: C. dilecta, conjuncta, pacta, con-  
versa St. 65, puerpera St. 40 Pf. Auch  
Tausch gegen iris, ilia, populi, Lasiocampa  
und Catocalen.

J. M. Dunnough, Berlin W. 30, Motzstr. 6.

Erwachsene

## Raupen

von striata, häufig melanoptera ergebend,  
60 (100), furvata 130 (240) Pf. Puppen-  
preis in Klammer.

## Eier

von tremulifolia 30 Pf.

## Puppen

von pityocampa 120 Pf., alles per Dutzend.  
Tausch gegen Cicindelidae, Carabini und  
Cerambycidae.

A. Hintermayer, Faistenhaar Post Sauerlach  
(Bayern).

## b) Nachfrage.

Achtung! Achtung!

## Spezialitäten-Sammler!

Zur Bereicherung meiner Spezialitäten-  
Sammlung von interessanten

Aberrationen, Zwittern und Hybriden  
der Paläarktischen Fauna

kaufe stets zu höchsten Preisen oben-  
genannte Stücke. Namentlich sind mir  
interessante Stücke aus den Familien der  
Arctiiden (Bären), Sphingiden (Schwärmer),  
Bombyciden (Spinner) und Noctuiden  
(Eulen) erwünscht.

Vergüte bei Ansichtssendungen Porti und  
sonstige Auslagen. Eventuell stehe ich im  
Tausche mit tadellosen Exemplaren seltener  
Arten zur Verfügung. Ansichtssendungen  
und Angeboten sieht dankend entgegen

Franz Philipps, Cöln a. Rh., Klingelpütz.  
Mitglied Nr. 62.

## Im Tausch

suche zu erwerben je 100 erwachsene Raupen  
oder Puppen von antiopa und io.

Joh. Wagner, Herne i. W., Neustr. 46.

## Morpho aega und cypris

kaufe in I. und II. Qualität. Offerten an  
Dr. Richard Stein, München  
Hildegardstr. 14 I.

## Zygaenidae.

Zygaeninae und Chalcosinae der ganzen Welt in Serien von 10–50 Stück jeder Spezies sowie einzelne aberrative Stücke suche jederzeit im Kauf. Für interessante Ansichtssendungen vergüte ich das Porto.

H. Burgeff, Jena, Botan. Institut.

## Verschiedenes.

### Entomologische Literatur,

bestehend aus den Werken von Praun, Redtenbacher, Seidlitz, Fröhlich, Fieber, Brauer, Bau usw. ist wegen Todesfalls zu verkaufen.

Auskunft erteilt

B. Eichler, Oberpostassistent, oder  
A. Orth, Uhrmacher, Liegnitz.

### Neu! Anflugkasten. Neu!

Nach 20jähriger Sammeltätigkeit ist es mir endlich gelungen, einen wirklich praktischen Anflugkasten zu konstruieren, der alles bis jetzt Dagewesene übertrifft. Erfolg sicher. Empfehle denselben für 1,50 Mk. Porto 50 Pf. Es gehen ca. 4 Kästen auf ein Postpaket. Betrag erbitte im voraus.

Anfragen bedingen Rückporto.

C. Benthien, Frankfurt a. M., Gutleutstr. 164.

4 gut erhaltene

### Insektenkästen,

dicht schliessend, 40 × 47 cm, à 2,75 Mk.

1 gebrauchter, noch gut erhaltener Kasten  
50 × 50 cm 1,75 Mk.

Joh. Wagner, Herne i. W., Neustr. 46.

### Nach Brasilien.

Ersuche den Herrn aus Brasilien, welcher mir Tauschofferte machte, noch einmal um genaue Mitteilung, da mir der Brief verloren gegangen ist.

H. Scharch, Ronneburg-Friedrichsheide  
(S.-Altenburg).

## Torfplatten

in verschiedenen Grössen bei billigster Preisberechnung. Glatt und sauber.

F. Priesing, Hannover, Henriettenstr. 6 a I.

Grossen, sehr gut erhaltenen

### Heckkäfig

90 × 50 × 45 cm mit 3 aussen angebrachten Nistkästen und eine Vogelsingstube für 15 Mk. abzugeben. Eventuell auch Tausch gegen grösseres Schmetterlingswerk.

Egbert Feist, Marburg, Wilhelmstr. 2.

## Sie wundern sich

über die Billigkeit meiner

## Insektenkästen.

Sie wundern sich noch mehr, wenn Sie die tadellose und saubere Arbeit derselben betrachten.

Grösse	ohne Auslage	mit Auslage	mit braun oder Glas gelb poliert
30 × 40 cm	1,25	1,75	2,25 3,— Mk.
40 × 50 "	1,70	2,60	3,50 4,50 "

## Mit spiegelglatter Auslage

—,50 oder —,75 Mk. mehr.

## Ueberzeugen Sie sich selbst

und Sie werden finden und sich freuen, wie sich die Tiere bei dieser Auslage besser hervorheben.

Franz Abel, Leipzig-Schl.

— Bitte beachten Sie meine Preisliste! —

Professor Dr. Lamperts neuestes  
**Schmetterlingswerk,**  
vollständig neu, zu 20,— Mk. zu verkaufen.  
A. Mathis, Bürgermeisteramt Strassburg i. E.

### Insektenkästen

aus Erlenholz, in Nut und Feder  
staubdicht schliessend, unerreichbar  
billig:

Grösse	roh	mit Auslage mit Glas
30 × 40 cm	1,20 Mk.	1,70 Mk. 2,25 Mk.
40 × 47 "	1,50 "	2,25 " 3,— "
42 × 51 "	1,70 "	2,60 " 3,50 "

Die Kästen mit Glas sind vollständig gebrauchsfertig, ringsum gebeizt und mattiert; ringsum poliert nur 50 Pf. mehr. Preisliste kostenlos.

E. Gundermann, Gotha  
Leesenstrasse 13.

Wer Bedarf an

## Drucksachen

hat, wende sich an

H. SCHÜTZ, Buchdruckerei  
Langensalza.

Spezialität: Entomologie.

Lieferte zuletzt:

O. RAPP, Raupenkalender.

Verfasser schrieb: „Bin mit der Ausstattung des Werkchens sehr zufrieden.“

Man verlange kostenfreie Berechnung.

### Zum Selbstbestimmen

empfehlen wir:

## Handbuch für Schmetterlings-sammler.

Von Alexander Bau.

Eine Naturgeschichte aller in Deutschland, Oesterreich und der Schweiz vorkommenden Gross- sowie der vorzugsweise gesammelten Klein-Schmetterlinge.

Mit 67 musterhaft ausgeführten Zeichnungen im Text.

Preis brosch. Mk. 5.—, gebd. Mk. 6.—

## Handbuch für Käfersammler.

Von Alexander Bau.

Beschreibung der in Deutschland, Oesterreich und der Schweiz vorkommenden Coleopteren.

Mit 144 musterhaft ausgeführten Zeichnungen im Text.

Preis brosch. Mk. 6.—, gebd. Mk. 7.—

Für Anfänger:

## Das Anlegen von Käfer- und Schmetterlingsammlungen.

Von C. Wingelmüller.

Mit 32 Abbildungen im Text.

Preis brosch. Mk. 1,50, gebd. Mk. 2,25.

Zu beziehen durch alle Buchhandlungen.

Greutz'sche Verlagsbuchhandlung  
in Magdeburg.

## „Miscellanea Entomologica“ XVII. Jahrgang.

Internationales monatliches Organ für Tausch, Kauf und Verkauf von naturgeschichtlichen Sammlungen und Gegenständen.

— Jahres-Abonnement Frs. 6. —

Jede Nummer bringt auf 24–28 Seiten (16½ × 25 cm) Monographien, Original-Mitteilungen, Referate, Besprechungen der Literatur etc.

Tausch-Offerten der Abonnenten finden Gratis-Aufnahme.

Probe-Nummern gratis und franko.

Direktion und Redaktion:

Prof. E. Barthe, Narbonne [France], Boulevard de la Liberté 13.

## Insektenkästen, Spannbretter, Schränke

für Insektenkästen

in jeder Holz- und Stilart lieferbar. Preisliste gratis.

Anton Deichelbohrer, Schreinerei  
Freiburg i. Baden  
Merzhauserstrasse 18.

## E. Lassmanns Nachfolger

Halle a. S. — Alter Markt 24.

Fabrik und Versand

von Insektenkästen und Spannbrettern.  
Elektr. Kraftbetrieb. Sauberste Arbeit.

## Etiketten \* für \*

in Diamantschrift

1000 Stück von 50 Pf. an.

Preisliste gratis und franko.

## P. Salchert BERLIN

Lichtenbergerstr. 3.

Preislisten.

Kataloge.

## Torfplatten!

Eigenes Fabrikat, Maschinenbetrieb.

Liefere Torfplatten in jeder Grösse unter billigster Berechnung. Tadellose Ia. Qualität. — Viele Anerkennungen! Man verlange Preisliste!

Franz Degener jr., Hannover

Edenstr. 12 und 15.

Lieferant erster Entomologen, Museen und Vereine.

Wo kann ich meine Lepidopteren-Sammlung gegen Feuer versichern?  
E. Hacke, Uelzen.

## Netzbügel

D. R. G. M. 344571

4teilig zusammenlegbar, nach Bedarf sich selbst öffnend, alle bisherigen Systeme überrtreffend. Preis 1,80 Mk. inkl. Porto.

Nachnahme-Spesen extra.

H. Eibisch, Laurahütte O.-S., Wandastr. 22.

## Naturalien-Handlung

von

V. Fric in Prag 1544-II

kauft und verkauft

naturhistorische Gegenstände aller Art.

# Von Dr. A. Seitz

# Die Gross-Schmetterlinge der Erde

wurde heute die **84.** Lieferung ausgegeben. — Soeben erschien die **49.** Lieferung des

## I. Hauptteiles: Paläarkt. Grossschmetterlinge.

225 Farbentafeln mit cirka 10 000 Figuren in 100 Lieferungen à 1 Mk.

Ferner ist erschienen die **35.** Lieferung des

## II. Hauptteiles: Exotische Grossschmetterlinge.

Ca. 300 Lieferungen à 1,50 Mk.

Einen glänzenden Beweis für die Tatsache, dass dieses Werk tatsächlich „das Werk des Schmetterlingssammlers“ ist, bildet die fortgesetzt über alles Erwarten bedeutende Zunahme der Abonnenten! Wer die Schmetterlingsfauna vollständig kennen lernen will, bestelle den „Seitz“!

Text in deutscher, englischer oder französischer Sprache.

# Fritz Lehmann, Verlag, Stuttgart.

## Torfplatten.

Eigenes, anerkannt vorzüglichstes Fabrikat. Meine durch exakt arbeitende Maschinen (eigener elektrischer Kraftbetrieb) hergestellten Torfplatten übertreffen selbstverständlich die minderwertige Handarbeit. Der stets wachsende Absatz meines Fabrikates, der denjenigen meiner Konkurrenten weit übertrifft, die grosse Anzahl der fortlaufend eintreffenden Anerkennungen erster Entomologen, Museen und entomolog. Vereinigungen ist die beste Bürgschaft für die Güte meiner Ware. Bei Aufträgen im Werte von 20 Mk. an auf nachstehende Grössen 10% Rabatt.

Ich empfehle für bessere Insektenkästen **Torfplatten:**

28 cm lang, 13 cm breit, 1 1/4 cm stark,	60 Platten = 1 Postpack. mit Verp.	3,40 Mk.
26 " " " " " " " " " " " "	75 " = 1 " " " " " "	3,40 "
28 " " " " " " " " " " " "	70 " = 1 " " " " " "	3,40 "
<b>Torfplatten, II. Qual., glatte, vollkantige, nur wirklich brauchbare Ware:</b>		
26 cm lang, 10 cm breit, 100 Platten mit Verpackung		2,30 "
24 " " " " " " " " " " " "	100 " " " " " " " " " " " "	1,80 "
26 " " " " " " " " " " " "	75 " " " " " " " " " " " "	2,60 "
<b>Ausschussplatten, aus sämtlichen Sorten gemischt, doch immer in gleicher Stärke, 100 Platten mit Verpackung.</b>		1,20 "
<b>Torfstreifen für Tagfalterkästen, Spannbretter usw., 1/2—1 1/2 cm breit, 28 cm lang, 100 Stück</b>		0,80 "
<b>Leisten mit Torfauflage für Tagfalterkästen. Wer sich bisher über die harten Korkleisten gründlich geärgert hat, wird diese Neuerung freudig begrüßen. Jede Grösse wird auf Wunsch angefertigt. 40 cm lang p. St.</b>		0,15 "
<b>Torfklötze zum Käferspannen, festes, dabei weiches Material, p. St.</b>		0,10 "
<b>Insektennadeln, beste, weisse, p. 1000 St.</b>		1,85 Mk.

Kaiserl. Patentamt No. 282588 G. M.

### Verstellbares Spannbrett

mit Vorrichtungen, durch welche eine Verschiebung des beweglichen Brettes nach oben und in der Längsrichtung verhindert wird.

Die Spannbretter werden aus weichem Lindenholz in vorzüglichster Arbeit geliefert; das bewegliche Brett ist nach jedem Verstellen fest aufliegend und unverschiebbar, ein Vorzug allen anderen Systemen gegenüber.

Ich liefere die Spannbretter in

35 cm Länge, 13 1/4 cm Breite zu	1,20 Mk.
35 " " " " " " " " " " " "	1,35 "

**Patent-Nadeln, Idealnadeln, Nickelnadeln usw.**

**Netzbügel für Schmetterlinge, Käfer- und Wasserinsektenfang, Aufklebeblättchen, lithographierte Etiketten, Insektenkästen, Tötungsgläser** in 5 verschiedenen Grössen usw.

Jeder Auftrag wird umgehend erledigt, jede nicht passende Ware wird gegen Erstattung der gehaltenen Kosten zurückgenommen.

Man verlange meine ausführliche Preisliste.

**H. Kreye, Hannover.**

### 4 teil. zusammenlegbare Schmetterlings-Fangnetze!

Bügel 1,20 Mk., mit Tüllbeutel 2,20 Mk. einz. Tüllbeutel 1 Mk., Schöpfnetze 2,25 Mk.

**Spannbretter, feststehend,** 6, 8, 10, 12, 16 cm breit, 35 cm lang, 40, 45, 50, 55, 60 Pf. per Stück, Porto extra, empfiehlt

Th. Nonnast, Habelschwerdt.

### Spannstreifen

#### aus Pausleinwand.

Reissen nie aus.

40 m von 3 mm und 20 m von 10 mm Breite 1,10 Mk. postfrei.

Karl Andreas, Gonsenheim b. Mainz.

### Insektenkästen, Schränke, Spannbretter usw.

in sauberer und solider Ausführung liefert seit 16 Jahren zu den billigsten Preisen die Spezialschlerei

*Hugo Günther (G. Augustin Nachf.)*  
Gotha.

Preislisten gratis!

Hunderte von Anerkennungen!  
Prämiert Schwabach 1905.

Fertig aufgestellte

### Insekten-Entwicklungen,

trocken oder in Weingeist, aus allen Ordnungen, suche ich einzutauschen und gebe dafür Schmetterlinge und Käfer in doppeltem und dreifachem Wert. Kaufe auch gegen bar. Gegenseitige Ansichtssendung Bedingung.

*Udo Lehmann, Cöthen (Anhalt), Akazienstr. 7.*

### Achtung!

Diejenigen verehrl. Mitglieder, welche auf 1. Juli d. Js. Wohnungswechsel haben, werden in ihrem eigenen Interesse höfl. und dringend ersucht, um bei den Posteinweisungen für das neue Quartal sowohl Störungen als unnötige Einweisungsgebühren zu vermeiden, ihre neue und genaue Adresse bis spätestens Anfang des Monats Juni an die Geschäftsstelle einzusenden.

Diejenigen verehrl. Abonnenten, welche ihre Zeitung durch die Post bestellen, werden höfl. und dringend ersucht, um Störungen zu meiden, ihr Abonnement für das neue Quartal — Juli-September — zeitig zu erneuern.

**Die Geschäftsstelle.**

Unserer heutigen Nummer liegt ein Prospekt der Firma

### Allinger & Comp.

über

### Torfplatten

bei, welchen wir der besonderen Beachtung unserer Mitglieder empfehlen.

**Die Geschäftsstelle.**

# ENTOMOLOGISCHE ZEITSCHRIFT.

Central-Organ des  
Entomologischen

Internationalen  
Vereins.

Herausgegeben unter Mitwirkung hervorragender Entomologen und Naturforscher

Die Entomologische Zeitschrift erscheint wöchentlich einmal. Insertionspreis pro dreigespaltene Petit-Zeile oder deren Raum 20 Pf. — Mitglieder haben in entomologischen Angelegenheiten in jedem Vereinsjahr 100 Zeilen Inserate frei.

 *Schluss der Inseraten-Annahme Mittwoch morgens 8 Uhr.* 

Inhalt: Bekanntmachung. — Verzeichnis der Macrolepidoptera der Brünner Umgebung. — Ueber die Paussiden (Fortsetzung). — Inserate.

## Bekanntmachung.

Die in Nr. 1 d. J. der Vereinszeitschrift ausgeschriebene **ordentliche Generalversammlung** findet anfangs Oktober bestimmt statt; Ort und Zeit ihrer Anberaumung werden später rechtzeitig bekannt gegeben.

Statutengemäss bitten wir unsere verehrlichen Mitglieder, alle etwa beabsichtigten Anträge zu dieser Generalversammlung baldmöglichst mit voller Begründung einreichen zu wollen.

Wir bitten, Anträge und Begründung recht kurz, klar und präzis fassen zu wollen und hegen das Vertrauen, dass nur solche Anträge gestellt werden, die geeignet sind, den jetzigen Frieden und die gedeihliche Weiterentwicklung unseres Vereins im besten Sinne zu festigen und weiter zu fördern.

Mit entomologischem Gruss

**Der Vorsitzende.**

**Die Geschäftsstelle.**

### Verzeichnis der Macrolepidoptera der Brünner Umgebung.

Von *Heinrich Doleschall.*

Gestützt auf die Erfahrungen einer 30jährigen Sammeltätigkeit habe ich mich entschlossen, ein Verzeichnis der Macrolepidopterenfauna Brünns bezw. seiner Umgebung herauszugeben. Obzwar mir noch so manche Art entgangen sein wird, da meine Berufstätigkeit mich hinderte, die Brünner Umgebung so nach Herzenslust zu durchsuchen, wie ich gern gewünscht hätte, und wie es meine einzige Erholung bildete, so habe ich durch die Länge der Zeit so manche Art gefunden, die in den älteren Verzeichnissen nicht angeführt ist. Ferner hatte ich Gelegenheit, zu beobachten, wie durch Kulturen und durch metereologische Verhältnisse so manche Art teils in die weitere Umgebung hinausgedrängt wurde, teils ganz von der Bildfläche verschwunden ist. Um nur ein Beispiel der landschaftlichen Veränderung anzuführen, so ist die Südseite des Hadiberges, wo seinerzeit Hochwald mit reichlicher *Lonicera* als Unterholz stand und wo *Pler. matronula* häufig gefunden wurde, heute ganz kahl, teilweise mit Gestrüpp, teilweise mit dürftigem Gras bewachsen, wo selbst Alpenpflanzen vorkommen. Im Sommer brennt da die Sonne mächtig herab und erzeugt Formen, die sonst nur im Süden häufiger angetroffen werden und die sich erst nach Entfernung des dortigen Waldes einfanden, wie z. B. *Pap. podalirius*, *Lyc. acaciae*, *Val. oleagina*, *Sat. spini*, *Cuc. cam-*

*panulae*, verschiedene *Zygaenen*, und manch andere gute Art. Anderer Art ist der an den Ufern der Zwitta nächst Czernowitz gelegene Ackerboden, wo nahezu unabsehbare Krautfelder die einst so herrlichen Auen, ein Eldorado der früheren Entomologen, verdrängten. Wo heute Tausende *Pier. brassicae* und *rapae* herumflattern, erbeuteten die damaligen Entomologen *Van. l-album*, *Lim. populi*, *Van. xanthomelas*, *Mel. maturna*, *Apat. iris* und *ilia* und eine grosse Anzahl besserer *Noctuen* und *Geometren*. Vor einigen Jahren standen noch mächtige Rüstern und Eichen vereinzelt in den Feldern, während heute nur noch einige Büsche an den Ufern der Zwitta zu treffen sind und wo statt all dieser Herrlichkeit die weit bekannte Mödritzer Sauerkrautfabrik ins Land blickt. *Neptis aceris* war an vielen Orten häufig; durch Waldschlag, der den Raupen die Lebensbedingungen raubte, ist diese Art wohl für immer verschwunden.

Auch den umgekehrten Fall kann ich anführen, wo gerade durch Aufforstung eine Menge Arten ihre Lebensbedingungen verloren hatten. Auf den Kuhbergen bei Sebrowitz, wo sich jetzt der Kaiserwald befindet, fand ich, als der Wald noch jung war, Hunderte Raupen von *Em. striata*, manchen Tag 60—100 Stück, so dass ich über 1000 einsammelte, darunter waren eine Anzahl *melanoptera*. Ferner *Bomb. trifolii*, *rubi*, *quercus*, viele *Zygaenen*; weiter *Noctuen*, darunter *Xyl. conspicillaris* mit *ab. melaleuca*, *Neur. cespitis*, *Lup. matura* und *virens*, viele Grasfalter und Hunderte Raupen von *Thais polyxena*. Heute, da der Wald einen 30-

jährigen Bestand hat, der zumeist aus Akazien, Nadelholz und dazwischen eingestreuten Birken und Erlen besteht, ist am Boden nichts zu finden und die Ausbeute auf den Bäumen sehr gering. Auch durch meteorologische Einflüsse hat sich vieles geändert, wenn auch manchmal nur für eine Zeit. So war 1887 und 1888 *Crat. taraxaci* beinahe häufig; aber ein nasses Frühjahr genügte, um dieselben so zu reduzieren, dass man von Glück reden konnte, wenn man 5 Stück einsammelte, während ich in den angeführten Jahren 60 Stück an einem einzigen Tag fand. *Sat. spini* war hier gemein; mehrere nasse Sommer reichten hin, das Tier auf eine Zeit hinaus selten zu machen, bis es sich wieder langsam erholte. Zu Hunderten starben die Tiere schon erwachsen oder auch klein, ja die Verpuppten verfaulten als Puppe.

Wie durch Waldschlag oft wieder eine Menge Arten hervorgezaubert werden, weil die Boden-Vegetation sich ändert, ist hinlänglich bekannt.

### I. Rhopalocera.

1. *Pap. podalirius* L. 2 Gen.; 1. Ende April bis Anfang Juni, 2. Anfang Juli bis Mitte Aug., je nach der Lage des Fluggebietes. In heißen Sommern kommt die var. *zancleus* unter der Sommergeneration vor. Die Rp. von 1. Gen. Anfang Juni bis Ende Juli; 2. Mitte Juli bis Ende Sept., bei ungünstigem Wetter bis in den Oktober. Im Juli findet man Rp. in allen Grössen, da die Rp. der 1. Gen. sowohl halb- als ganz erwachsen zu treffen sind, während manche der 2. Gen. eben die erste Häutung hinter sich haben. An trockenen, der Sonne stark exponierten Abhängen, jedoch ebenso an der Nord- wie an der Sonnenseite der Höhen, wodurch sich die ungleiche Entwicklung erklärt. An niederen kümmerlichen Büschen von *Prunus spinosa*, auch an *Prunus domestica*, *cerasus* und Mahaleb.
2. *P. machaon* L. 2 Gen.: Mai, Juni und Mitte Juli bis Ende Aug. Während sich die Ppp. von *podalirius* bei der Zucht nur teilweise im Sommer entwickeln und der grössere Teil überwintert, kommt dies bei *machaon* nie vor, da sämtliche Ppp. schlüpfen. Die Rp. der 1. Gen. leben zumeist an *Peucedanum* und geben grosse, prächtig gefärbte Falter, wovon ich ein Stück mit ockergelber Grundfarbe erzog (= ab. *aurantiaca* Spr.). Meist Mitte Juni erwachsen. 2. Gen. Aug., Sept. an Bibernell, Möhren, Dill.
3. *Thais polyxena* Schiff. Mitte April bis Ende Mai an buschigen Abhängen und Weinbergsrändern, wo auch die Futterpflanze vorkommt. Rp. Anfang Mai bis Mitte Juni an *Aristolochia clematidis*.
4. *Parnass. mnemosyne* L. Anfang Juni, manchmal schon Ende Mai, sowohl in der Ebene in den Auen bei Raigern an der Zwitta, als auch auf den Bergen im Waldgebiete. Die Rp. Mitte April bis Anfang Mai an *Corydalis*. Das Ei überwintert.
5. *Aporia crataegi* L. Von Mitte Juni bis Anfang Juli; Rp. überwintert gesellschaftlich in einem Gespinste, bis Ende Mai an *Prunus*, *Crataegus* und Obstbäumen.
6. *Pier. brassicae* L. 2 Gen.; 1. Gen. Mai, Rp. auf wilden Kohlarten und Kreuzblütlern. 2. Gen. Juli, Aug., von der die Rp. massenhaft auf Kraut- und Kohlfeldern vorkommen und die sich Sept., Okt. verpuppen, jedoch meist angestochen sind. Die Ppp. überwintert.
7. *P. rapae* L. wie *brassicae*.
8. *P. napi* L. wie *brassicae*.
9. *P. daplidice* L. Mai, Juli, Aug. Rp. zumeist an *Sinapis arvensis* an den Schoten Juni, und von Aug. bis Okt., im Herbst an den Schoten verschiedener Cruciferen.
10. *Euchloe cardamines* L. April, Mai in Wäldern. Die Rp. im Juni, Juli an Wiesenschaumkraut.
11. *Gonepteryx rhamni* L. Der Falter in einer langlebigen Generation von Anfang Aug. und überwintert bis Ende Mai; Rp. Juni und Juli an *Rhamnus frangula* und *cathartica*, in Wäldern.
12. *Colias hyale* L. In 2—3 Gen.: Mai, Juli und Sept. Rp. überwintert bis April, ferner Juni, Aug. und von Mitte Sept. ab an Leguminosen.
13. *C. edusa* F. In 2 Gen.: Mai und Juli, Aug. auf Kleefeldern. Rp. im Juni, Juli und Sept. bis April an Klearten.
14. *C. myrmidone* Esp. Gleichzeitig mit *edusa*, jedoch mehr in Wäldern, bei uns häufiger als voriger. Rp. gleichfalls zur selben Zeit auf *Cytisus capitatus*.
15. *Leptidia sinapis* L. 2 Gen.: im Mai und Juli, Aug. Rp. Juni und Aug., Sept. an Schotenklee und Platterbse.
16. *Apatura iris* L. Ende Juni bis Ende Juli, in manchen Jahren häufiger, ab. jole selten. Die Rp. überwintert, bis Ende Mai erwachsen, an Pappeln und Saalweiden.
17. *A. ilia* Schiff. Bei uns die häufigere Art. Zugleich mit voriger die ab. *clytie* Schiff. vorherrschend. Die Rp. zumeist an *Pop. tremula*, doch auch an andern Pappeln und Saalweiden, überwintert, bis Ende Mai.
18. *Limenitis populi* L. Der Falter von Anfang Juni bis Ende Juli. ♂ = ab. *tremulae* Esp. bei uns häufiger. Rp. überwintert, bis Mitte Mai. Die Ppp. an der Oberseite des Blattes, daher leichter zu suchen als die Rp.; in der zweiten Hälfte des Mai zu suchen.
19. *L. sibilla* L. Mitte Juni bis Ende Juli. Rp. überwintert, bis Ende Mai an schattigen feuchten Waldstellen an *Lonicera periclymenum*.
20. *Neptis aceris* Lepech. In den achtziger Jahren von mir noch sowohl als Falter gefangen, als auch als Rp. gefunden. Ich sah bei einem sogenannten »wildem Entomologen« (einem Webergesellen) zwei Kästen mit einigen Hundert gespannter Falter dieser Art. Der Falter flog an Waldbächen, an freien Waldstellen, zumeist im Laube der Sträucher und Bäume flüchtig und sich oft an Bergahorn setzend, was ihm wahrscheinlich den Namen *aceris* eintrug. Rp. Juni und Juli an *Orob. vernus*, an schattigen Waldstellen. Während der grössere Teil überwinterte, entwickelte sich ein Teil noch im August. Durch Abtrieb des Waldes verschwand der Falter. Die Rp. überwintert unter dem abgefallenen Laub der Bäume und kriecht im April an den Bäumen und Sträuchern empor, um sich zu verpuppen.
21. *Vanessa antiopa* L. Von Mitte Juli an überwintert bis April, Mai. Rp. Mai, Juni an Birken, Pappeln und Weiden.
22. *V. io* L. 2 Gen.: Juni, Juli und von Mitte Aug. überwintert bis Mitte Mai. Rp. Mai, Juni und Aug., Sept. an Nesseln und Hopfen.
23. *V. urticae* L. 3 Gen.: Juni, Aug. und von Ende Sept. ab, überwintert bis Mai. Rp. gesellig an Nesseln im Mai, Juli und Sept., Okt. Von der letzten Gen. erzog ich einen Falter mit einfarbig rotbraunen Flügeln und nur drei schwarzen Flecken am Vorderende, ohne alle weisse Zeichnung. Ich fand die Rp. an *Epilobium hirsutum*, an dem die Rp., da die Nesseln aufgezehrt waren, weiterlebten.

24. *V. polychloros* L. Von Anfang Juli und dann überwinternd bis Mai. Rp. Mai, Juni an Rüstern, Kirschen, Birnen und Weiden.
25. *V. xanthomelas* Esp. Wie der vorige, jedoch selten. Rp. Mai, Juni an Saalweiden.
26. *V. l-album* Esp. Von Mitte Juli an. Die Rp. an Rüstern und zwar an älteren Bäumen, Mai, Juni.
27. *P. c-album* L. In 2 Gen.: Juli und von Ende Aug. bis Mai. Rp. einzeln, Mai, Juni und von Ende Juli bis Okt. an Nesseln, Rüstern, Stachel- und Johannisbeeren, Haseln, Kirschen, Gaisblatt.
28. *Pyrameis atalanta* L. 2 Gen.: Ende Juni, Juli und von Ende Aug., überwinternd bis Mai. Rp. Mai, Juni und von Mitte Aug. bis Okt. einzeln, im Gespinst, an Nesseln.
29. *P. cardui* L. Von Mitte Juli, überwinternd bis Mai. Rp. Mai, Juni an Disteln, Nesseln, Beifuss, einzeln im Gespinst.
30. *Araschnia levana* L. Mai, aus überwinterten Puppen.
31. *ab. prorsa* L. Die Sommergeneration Juli und mit dieser erscheint ohne alles Hinzutun zuweilen die *ab. porima* O. Rp. Juni und Aug., Sept. gesellig an Nesseln im Waldgebiete.
32. *Melitaea maturna* L. Ende Juni, Juli. Rp. vom Aug., überwinternd bis Mitte Juni an jungen Eschen, Raiweide und Gaisblatt, im Waldgebiete.
33. *M. cinxia* L. Die Rp. überwinternd bis Mai an Wegerich und Hieracium.
34. *M. phoebe* Knoch. Juni, Juli. Rp. überwinternd vom Aug. bis Mai, von mir nur an Klette (*Arctium lappa*) gefunden.
35. *M. didyma* O. Juli, Aug., stark variierend, besonders die ♀, deren Grundfarbe von lichtem Braunrot bis dunkel graugrün abändert. Die schwarze Zeichnung stark ausgeprägt oder sehr reduziert, so dass man ganze Serien dieser Art zusammenstellen kann. Rp. überwinternd bis Juni an Linum, Scabiosen und anderen niederen Pflanzen.
36. *M. trivia* Schiff. Mai, Juni und wieder Ende Juli, Aug. Rp. überwinternd bis Anfang Mai und Juni an *Verbascum thapsus*.
37. *M. athalia* Rott. Mai, Juni und von Ende Juli bis Sept. Rp. von Sept. bis April und wieder Juni an Bergthymian und anderen niederen Pflanzen; ich fand die Nester Ende Aug.

(Fortsetzung folgt.)

## Ueber die Paussiden.

Von Dr. Rob. Müller, Elberfeld (nach einem Vortrage im naturwissenschaftlichen Verein in Elberfeld).

Ferner folgt eben daraus, dass der Stammbaum der Paussiden vier Hauptäste aufweist, deren Entwicklung selbständig verlief, es gibt also das System der heutigen Arten nicht selbst den Stammbaum wieder, sondern spiegelt diesen nur in Umrissen wieder. Das ist überhaupt so, dass die systematische Gruppierung, so sehr sie sich an die Phylogenese anschliessen soll, doch nur ein unvollkommener Ausdruck derselben sein kann, indem erstens im System nur zwei Relationen verwandter Genera berücksichtigt werden können, zweitens das System gleichsam die Projektion eines räumlich verästelten Stammbaumes, dessen Äste in verschiedenster Richtung divergieren und in verschiedenstem Niveau endigen, auf eine gerade Linie darstellt. Es ist daher verkehrt, eine systematisch gegebene Reihe, selbst wenn sie so lückenlos ist, wie die der Familie

der Paussiden, mit der phylogenetischen Reihe identifizieren zu wollen. Auch die einzelnen Aeste des Paussidenstammes sind sehr verschieden stark, am untersten Aeste, dem Protopaussusaste findet sich nur ein Genus mit zwei Arten, an dem Arthropterusaste vier Genera mit etwa 80 Arten, am Paussusaste fünf Genera mit über 200 Arten.

Andrerseits ist aber der Stamm ein gemeinsamer und dies kommt in dem Auftreten von Formen zum Ausdruck, die sich gleichsam als Kollektivtypen bezeichnen lassen. Ein solcher ist *Lebioderus*, dessen Fühler anscheinend sechsgliedrig ist, in Wahrheit aber zweigliedrig. *Lebioderus* ist kein Uebergang der sechsgliedrigen Genera zu den zweigliedrigen, sondern die bestehenden sechsgliedrigen Formen haben sich divergent von den zweigliedrigen entwickelt, dagegen lässt sich *Lebioderus* als eine konservative Weiterzuchtung hinsichtlich des Fühlerbaus auffassen, welche auf die sechsgliedrigen frühtertiären Formen zurückgeht.

Wie erwähnt, sind die Protopaussini ein sehr primitiver Stamm, die in ihrem Fühlerbau mit ihren elfgliedrigen, schlanken Fühlern den Caraben nahe stehen. Andrerseits besitzt diese Gattung tiefe breite Exsudatgruben am Halsschild und gelbe Haarbüschel an den Hinterecken derselben; diese weisen auf eine verhältnissmässig hohe Stufe der Symphilie hin. Diese letzteren sind also Neuerwerbungen. Dies führt zur Unterscheidung von Organisationsmerkmalen und Anpassungsmerkmalen.

Als Organisationsmerkmale lassen sich diejenigen bezeichnen, welche einer Species auf Grund der konservativen Eigenschaften der lebendigen Substanz bedingt durch die Phylogenese dieser Species zukommen, als Anpassungsmerkmale diejenigen, welche von den Species durch ihr Milieu dauernd erworben wurden. Auch hier also treten die beiden gestaltenden Fundamentalfaktoren, die alles Lebendige beherrschen, Keimplasma und Milieu hervor. Die Wirkung des Milieus ist hier in einer Züchtung eines Artmerkmals gegeben, während sie sonst biologisch meist, z. B. beim Menschen, mehr in der Konfiguration des Individuums sich bestätigt, und ferner ist man bei Protopaussus in der günstigen Lage, diese beiden Gruppen von Merkmalen sondern zu können, was sonst meist nicht der Fall ist.

Bei dem zweiten Stamm, den Cerapterini, begegnet man einem ganz andern Bilde. Die Fühler der hierher gehörigen Genera sind stark verbreitert und in der Zahl ihrer Glieder reduziert. Das ist bereits ein Anpassungsmerkmal an die myrmokophile Lebensweise, aber nicht im Sinne einer Symphilie, sondern es ist der Bautypus von Synechren, von feindlichen Einmietern bei den Ameisen, es ist ein Trutztypus. Es sind auch meist Tiere, die grösser sind wie ihre Gastameisen, von kräftigem Bau, sodass sie den feindlichen Angriffen der Ameisen widerstehen können. In diesem Tribus vollzieht sich dann der Uebergang vom Trutztypus zum Symphilentypus bei *Pleuropterus*, dessen Halsschild zwei muschelförmige Gruben trägt, welche Exsudatgruben darstellen, ebenso wie an den Fühlern Exsudatborsten auftreten. Bei *Pentaplatarthrus* stellt das Halsschild ein Labyrinth von Exsudatgruben und Exsudathöckern dar, während die Fühler noch den primitiven Arthropterstypus repräsentieren, also ein morphologisches Mosaik konservativer und progressiver Merkmale; bei *Merismoderus* und *Ceratoderus* ist die Sache umgekehrt, das Halsschild ist nur unbedeutend modifiziert, während sich die Fühler dem Paussustypus nähern.

Innerhalb des Tribus der Paussiden tritt in der Gattung *Paussus* zunächst eine Teilung in zwei grössere

Zweige auf, indem bei dem einen Zweige das Halschild ungeteilt bleibt, während bei dem andern eine tiefe Furche auftritt, in welcher eine tiefe thorakale Exsudatgrube liegt. Dieser letztere stärkere Zweig zersplittert sich in eine grosse Anzahl von Species, die nur untereinander in engerer Verwandtschaft stehen.

Das Genus *Xylotorus* schliesslich stellt, wie bereits erwähnt, einen morphologisch degenerierten Typus dar, eine Umwandlungsform, die durch den weitgehenden Parasitismus bedingt ist, eine Erscheinung, zu der sich zahllose Analogien anführen lassen, es sei nur an die extremsten Fälle bei den parasitischen Copepoden und den Myzostomiden erinnert.

Wenn im Vorgehenden versucht wurde, ein Bild der Stammentwicklung der Paussiden zu geben, unter Zugrundelegung der Forschungen und Ausführungen Wasmanns, so entsteht jetzt die Frage, welches die treibenden Momente dieser Entwicklung waren.

Damit diese ganze Erscheinungsreihe ablaufen konnte, musste zunächst eine Bedingung erfüllt sein: die Umwandlungsfähigkeit der Stammform. Jedem, der sich mit Systematik beschäftigt hat, ist bekannt, dass die Umwandlungsfähigkeit einer Form in der Variationsbreite der Species ihren Ausdruck findet, solche Genera wie *Hieracium*, *Rubus*, *Salix* zeigen eine enorme Variationsbreite, Familien wie die Coniferen trotz grosser Artzahl, oder wie die Cycadeen eine sehr geringe. Die Umwandlungsfähigkeit einer Form ist also keine allgemeine Eigenschaft der Species. Die Umwandlungsfähigkeit der Paussidenstammformen muss eine sehr beträchtliche gewesen sein, um aus einer Carabidenform diese eigenartigen Geschöpfe, deren Organe so markante Modifikationen aufweisen, hervorgehen zu lassen.

Wahrscheinlich ist die Entwicklung vielfach eine sprungweise gewesen, dem Bilde der Mutationstheorie entsprechend. Dafür spricht zweierlei: 1. die tiefen Lücken, welche die Paussidengenera der Gegenwart voneinander trennen, zweitens das Vorhandensein der drei Hauptstämme bereits im Tertiär.

Dass etwa eine sprungweise Entwicklung durch die Verwachsung mehrerer Fühlerglieder möglich war, zeigt *Lebioderus gorgi*, da sich als konservative Weiterzuchtung eine Mutationsform von Tieren mit 6 gliederigen Fühlern zu 8 gliederigen Fühlern auffassen lässt.

Andererseits aber kommt innerhalb der einzelnen Genera zweifelsohne eine allmähliche Artbildung vor, z. B. in der Reihe der *Paussus denticulatus* Westw. oder von *P. elaphus* und *dama*. In der »Umwandlungsfähigkeit der Stammform« fassen wir die nicht näher analysierbaren »inneren Bedingungen« der Artbildung der Paussiden zusammen. Günstiger liegen gerade hier die Verhältnisse für die Analyse der äusseren Entwicklungsbedingungen, denn die durch diese bedingten Eigenschaften lassen sich unter einen spezifischen, scharf charakterisierten Gesichtspunkt bringen, nämlich die Anpassung an die myrmekophile Lebensweise.

Es sei dies an dem markantesten Organe der Paussiden, den Fühlern, ausgeführt. In ihrer ursprünglichen Funktion sind bekanntlich die Fühler Analoga der Nase, eine Art Geruchsorgane, welche die Nahrungsgerüche und Sexualgerüche dem Individuum zu seiner Orientierung in der Aussenwelt zuführen. Beiläufig will ich erwähnen, dass es mir gelungen ist, am Fühler pelagischer Copepoden die morphologische Sonderung des Nahrungsgeruchsorgans und des Sexualgeruchsorgans im einzelnen zu verfolgen. Diese Fühler ändern nun bei den Paussiden ihre Funktion und übernehmen zwei andere Funktionen, nämlich einerseits

als Transportorgan, andererseits als Exsudatororgan. Die Ameisen fassen, wie die direkte Beobachtung zeigt, ihre Paussidengäste an den Fühlern, um sie zu transportieren. Stört man eine Ameisenkolonie, die Paussiden enthält, so werden oft die Gäste zuerst in Sicherheit gebracht, noch vor der eigenen Brut. Diese Wegführung, zu der die Ameisen ihr Universalwerkzeug, ihre Kiefer, benützen, erfolgt an den Fühlern, diese bieten für die Ameisen die Handhabe.

Die zweite Funktion ist die als Exsudatororgan, indem mit der Massenfaltung des Fühlers die Entwicklung des sekretbildenden Gewebes, ein fettähnliches Drüsengewebe, fortschreitet und zugleich die Vorrichtungen zur Ansammlung (Exsudatbecher) und Absaugung des Sekretes durch die Ameisen (Exsudatborsten) entwickelt werden.

Das exsudatbildende Gewebe ist, wie angedeutet, morphologisch aus dem Fettgewebe, das selbst ein Derivat des interstitiellen Bindegewebes ist und das bei den Insekten von grösster biologischer Bedeutung als Reservematerial, z. B. bei der Puppenruhe, und dementsprechend entwickelt ist, hervorgegangen, das exsudatbildende Gewebe ist ein »adipoides Gewebe«. Die Exsudatbildung ist also keine echte Drüsensekretion, bei der die Drüsenzelle selbst nur als Transformator von Stoffen und Arbeitsgrössen funktioniert, wie etwa das Nierenepithel elektiv die Stoffe aus dem Blute abscheidet und die osmotische Spannung versucht, wobei sie selbst intakt bleiben, sondern es ist ein Sekretionsvorgang auf Grund einer Zelldegeneration. Welche Degenerationsvorgänge dabei stattfinden, das wäre physiologisch sehr interessant zu wissen, aber wir können darüber, wie über die Produkte dieser Zelldegeneration nur Vermutungen äussern. Vermutlich sind nämlich die Endprodukte einerseits Zucker, andererseits diesem ähnliche Stoffe. Wenn eine ausgedehntere Zuckerbildung stattfindet, so lag erstlich ein Uebergang von Fett in Zucker im selben Zellkomplex vor, andererseits gehörten die Paussiden zu den Tieren, bei denen die Zuckerausscheidung ein normaler physiologischer Vorgang ist.

Die Umwandlung des Fühlers zum Exsudatororgan verläuft Hand in Hand mit der fortschreitenden Symphilie. Formen mit linsenförmiger Fühlerkeule (z. B. *P. procerus*) haben meist nur schwach entwickelte Exsudatororgane, besser entwickelt sind sie bei den Formen mit zylindrischer Fühlerkeule (*P. contisi*, *jousselini*) und am stärksten entwickelt bei den Arten, bei denen die Fühlerkeule nach hinten ausgehöhlt ist (*P. howa*).

Für die Differenzierung der Fühlerkeule kommen nun zwei hochinteressante Momente in Betracht. Das eine Moment liegt darin, dass die gegenwärtig eingliedrige Fühlerkeule hervorgegangen ist aus der successiven Verschmelzung einer grösseren Anzahl (in letzter Linie 10) Fühlergliedern. Die Variationstendenz dieser Fühlerkeule ist eine kombinierte Funktion der Variationstendenzen der einzelnen Komponenten.

Bei vielen Paussiden mit hochentwickelter stabförmiger oder muschelförmiger Fühlerkeule findet man auf deren Rückseite oder im Innern des Fühlerbeckers eine Reihe von im Maximal 7—8 Furchen (*P. howa*) oder am Rande der Fühlerkeule mehrere Höcker (*P. dama*). Diese sind offenbar die rudimentären Spuren der ursprünglich selbständigen Glieder. Es ist klar, dass der verschiedene Grad der regressiven Veränderungen der einzelnen Teile die mehr oder minder weit fortgeschrittene Rückbildung bis zum Rudiment, welche zur progressiven Veränderung des Ganzen führt, morphologisch sehr verschiedene Resultate ergeben kann.



Diese Betrachtung bietet aber eine gewisse Analyse des Begriffes der inneren Variationstendenz der Fühlerkeule.

Dazu kommt nun ein zweites Moment. Die Darwinsche Naturalsektion führt durch Eliminierung der unzweckmässigen Variationen zur Stabilisierung der Species. Eben um diese zu erklären, ist ja dieser Begriff entwickelt worden. Eine einfache Naturalsektion im Sinne Darwins könnte also in dem engen Kreise des Genus Paussus die Verschiedenheit der Formen kaum begreiflich machen, ja sie widerspricht ihr ge-

radezu. Im Gegensatz dazu sehen wir, dass die künstliche Zuchtwahl imstande ist, wenn die Umwandlungsfähigkeit der Species potentiell vorhanden ist, eine grosse Reihe von Varietäten unter künstlichen Bedingungen zu züchten und zu erhalten. Alle Varietäten der künstlich gezüchteten Tauben stammen von der *Columba livia* ab; durch die Naturalsektion wären sie eliminiert worden, sie wären überhaupt nicht aufgetreten, während die bewusste Tätigkeit des Züchters diese Formen gebildet hat und erhält.

(Schluss folgt.)

## INSERATE

### Vereinsnachrichten.

#### Entomologischer Verein Aachen

Sitzung jeden ersten Montag im Monat, abends 8 $\frac{1}{2}$  Uhr, im Restaurant Franziskaner-Büchel. Gäste willkommen.

#### Entomologischer Verein Basel und Umgebung.

Sitzung jeden ersten Sonntag im Monat, nachmittags. Freie Zusammenkünfte jeden Freitag abend im Restaurant Senglet, Leonhardseck, Gerbergasse-Leonhardsberg. Gäste stets willkommen.

#### Entomologischer Verein „Orion“ Berlin.

Gegründet 1890. — Ueber 60 Mitglieder. Sitzung jeden Freitag Sofienstrasse 18 (Sofiensäle).

#### Sonntag, 26. und Sonntag, 27. Juni grosse Nacht- und Tagespartie

nach **Tiefensee i. M.** Abfahrt Sonntag abend, 27. Juni um **5.20 nachmittags** und 9 Uhr abends vom **Wriezener Bahnhof** (Fruchtstrasse, gegenüber Madaistrasse) bis Tiefensee. Nachtquartier, Morgenkaffee und Mittagessen im **Restaurant Spitzkrug** in Tiefensee. Rückfahrt am **Sonntagabend von Lauenberg.** — Gäste willkommen.

#### Verein für Insektenkunde, Bielefeld

(früher entomol. Verein Lepidoptera).

Jeden 1. und 3. Mittwoch im Monat Versammlung im Restaurant Modersohn, Niedernstrasse. Gäste willkommen.

#### Entomologischer Verein Braunschweig.

Jeden 1. und 3. Dienstag im Monat Vereins-sitzungen im Restaurant „Kyffhäuser“. Beginn 9 $\frac{1}{2}$  Uhr abends. Gäste stets willkommen.

#### „Aurora“, Entomolog. Verein, Breslau.

Sitzung jeden Donnerstag 8 $\frac{1}{2}$  Uhr im Restaurant „Winkler“, Neue Schweidnitzerstrasse 7/8. Gäste stets willkommen.

#### Entomologischer Verein Darmstadt.

Sitzung jeden Freitag abend 9 Uhr Kiesstrasse 69 (Restaurant Rehberger).

#### Entomolog. Verein „Iris“ zu Dresden.

Im Vereinslokal „Hauptrestaurant des Zoologischen Gartens“, Tiergartenstrasse 1, finden Mittwochs von 8—11 Uhr abends **gesellige Zusammenkünfte** statt, bei denen die dem Vereine zugegangenen literarisch-entomologischen Neuerscheinungen ausliegen. Am ersten Mittwoch jeden Monats ist Hauptversammlung, in der geschäftliche Dinge erledigt werden. Gäste sind willkommen *Der Vorstand.*

#### Entomolog. Verein „Atropos“, Dresden.

Die Sitzungen finden regelmässig alle vierzehn Tage Montags, abends 8 $\frac{1}{2}$  Uhr im Versammlungslokal, „Bayerische Krone“ Neumarkt 14, statt. Jeden ersten Montag im Monat findet Vereinsversammlung statt, in derselben werden alle den Verein betreffenden Sachen erledigt, die anderen Sitzungs-

abende dienen der Unterhaltung, Kauf und Tausch. Ebenso findet in jedem Vierteljahr ein besonderer Abend, der nur dem Kauf und Tausch gewidmet ist, statt, worauf wir alle Sammler von Dresden und Umgegend besonders darauf aufmerksam machen. Gäste sind jederzeit herzlich willkommen.

#### Frankfurter Entomologische Gesellschaft Frankfurt a. M.

Versammlungen finden alle 14 Tage Freitag abends 9 Uhr im Restaurant Stier, Scharnhorststr. 18 statt.

Gäste stets herzlich willkommen.

#### Lepidopterolog. Verein Frankfurt a. M.

Vereinsabend Donnerstags 9 Uhr abends im Börsenrestaurant.

#### Frankfurter Entomologische Vereinigung.

Die Vereinsversammlungen finden wieder wie früher alle 14 Tage am Dienstag 9 Uhr abends im Restaurant zum Hopfengarten, Scharnhorststr. 18 statt. Die nächste Versammlung am Dienstag den 6. Juli 1909. Zu anderer Zeit ist das Lokal nicht frei.

#### Entomologenklub Freiburg i. B.

Jeden Donnerstag Abend 9 Uhr Zusammenkunft im Hotel „Post“, Eisenbahnstrasse. Gäste willkommen.

#### Entomologische Vereinigung

Freiburg i. B.

Zusammenkunft jeden Dienstag 9 Uhr abends im **Parkhotel**. Interessenten stets eingeladen.

#### Entomologischer Verein Fürth i. B.

Regelmässige Versammlung am 1. Samstag im Monat; ausserdem jeden 3. Samstag im Monat Verwaltungs-Sitzung. Sitz des Vereins Gasthaus zum „Goldenen Schwan“, Markt-platz. — Gäste stets willkommen.

#### Entomologischer Verein Gotha.

(Eingetr. Verein.)

Sitzung jeden Donnerstag abend 8 $\frac{1}{2}$  Uhr im „Bayer. Bierhaus“, Karolinenplatz 1. Vorsitzender: W. Hesse, Bürgeraeue 4. Schriftf.: L. Ebert sen., Mönchelstr. 31.

#### Entomologischer Verein Hamburg-Altona.

Die Vereinsabende finden jeden zweiten Donnerstag im Monat im Restaurant Rätzmann, Zeughausmarkt 35/37 I, und jeden vierten Freitag im Monat im Hörsaal des Naturhistorischen Museums, abends 8 $\frac{1}{2}$  Uhr, statt. Gäste sind stets willkommen!

#### Entomolog. Verein in Karlsbad.

(Gegründet 1887.)

Vereinslokal: „Café Panorama“. Die Mitgliederzusammenkünfte finden jeden 1. und 3. Dienstag des Monats, abends 8 Uhr, statt. Gäste willkommen.

#### Entomologischer Verein Krefeld (nicht mehr Club). Gegr. 1905.

Sitzung alle 14 Tage im Rest. Sevenich, Karlsplatz- und Evertstrassen-Ecke. Gäste willkommen.

**Entomolog. Verein „Fauna“ Leipzig.** Sitzungen Montags 8 $\frac{1}{2}$  Uhr Stadt Nürnberg. Vereinsbibliothek ca. 700 Bände. — 128 Mitglieder.

Im Verein werden alle Insektenordnungen gesammelt und besprochen.

Gäste stets willkommen!

#### Entomologische Vereinigung Liegnitz.

Versammlungen finden jeden 2. und 4. Montag im Monat, abends 8 $\frac{1}{2}$  Uhr, in der Gorkauer Bierhalle statt. Gäste stets willkommen. Zusehriften erbittet

*B. Eichler, Sofienstr. 8.*

#### Entomologischer Verein Limbach i. Sa.

Gegründet 1884. 42 Mitglieder.

Sitz „Kubns Gasthaus“ Limbach. Vereinsabende jeden 1. und 3. Montag im Monat, abends 1 $\frac{1}{2}$  9 Uhr. Gäste sind stets willkommen.

#### Münchener Entomologische Gesellschaft E. V. München.

Jeden ersten und dritten Montag des Monats Versammlungen im Hotel „Stuttgarter Hof“, Marsstrasse 2.

Gäste stets willkommen.

#### Entomologenklub Pforzheim.

Jeden Samstag 1 $\frac{1}{2}$  9 Uhr Versammlung im Vereinslokal „Bräuhauskeller“. Gäste willkommen. Vorstand: *Herm. Rometsch* Kaiser Friedrichstr. 63.

#### Entomologische Vereinigung Plauen i. V.

Vereinsabende alle 14 Tage Dienstags in Hühns Restaurant, abends 9 Uhr. Gäste willkommen.

#### Stuttgarter Entomologen-Verein.

(Gegründet 1869).

Sitzung jeden Donnerstag Abend im Vereinslokal „Bauhütte“, Büchsenstr. 53. Gäste sind willkommen.

#### Entomologen-Vereinigung für Turn und Umgebung.

Die nächste Vereinsversammlung findet am 3. Juli statt. Nach dieser Versammlung werden allmonatlich am ersten Samstag im Monat Mitgliederzusammenkünfte abgehalten und über gesammelte Erfahrungen in Zucht- und Fangangelegenheiten gesprochen. Exkursionen sind gruppenweise zusammengestellt und werden diese in halb- und ganztägige eingeteilt. Die Lichtfang-Exkursionen werden nach Tunlichkeit den werten Mitgliedern der Vereinigung von Fall zu Fall durch Rundschreiben bekannt gegeben. Gäste sind stets willkommen.

*Der Vorstand.*

#### Entomolog. Verein „Polyxena“, Wien VII, Neubaugürtel 24/26.

Mitgliederzusammenkunft jeden Dienstag, 8 Uhr abds. Vereinszeitschrift erscheint monatlich und wird an Mitglieder kostenlos abgegeben.

An Vereinsabenden Vorträge, Diskussionen. Lebhafter Tauschverkehr. Reichhaltige Bibliothek steht den Mitgliedern zur Verfügung. Bücher werden an auswärtige Mitglieder versandt. Jahresbeitrag 5,20 Kr. Einschreibgebühr 1 Kr.

**Entomologische Vereinigung „Sphinx“**  
in Wien XVI,  
Hasnerstrasse 69 (Richard Gärtners Gasthaus). Sitzung jeden Dienstag, abends 7 Uhr. Gäste stets willkommen.

**Entomologische Vereinigung Zeulenroda und Umgebung.**

Sitzungen alle 14 Tage (Montags) im Café Rudolf (Tuchmarkt). Nächste Sitzung Montag den 14. Juni.  
Gäste willkommen.

## Coleopteren u. a. Insektenordn.

### Im Tausch

abzugeben 35 000 paläarktische Käfer mit 17 000 Arten gegen exotische Grossschmetterlinge (auch Tüpfelfalter). — **Suche auch Verbindung mit überseeischen Sammlern.**  
Fr. v. Friedensfeldt, Wien XII  
Hetzendorferstr. 55.

Frische tote und lebende

### Hirschkäfer ♂

je nach Grösse 20—100 Pf. per St., ♀ Käfer 10—20 Pf. per St. Lebende Larven davon in allen Altersstadien per St. 30 Pf. Bei Abnahme grösserer Posten billiger. Fertige Biologien vom Hirschkäfer und allen anderen Insektenordnungen per St. 3—10 Mk. je nach Ausführung. 100 Biologien, 100 Arten in 100 Glaskästen fertig montiert sofort billigst zu verkaufen. Einzelne Biologien mit Glaskästen 3 Mk. per St. Porto und Verpackung extra. Per Nachnahme oder Vorauszahlung. Auch ohne Glaskästen abzugeben.

G. Gierth, Freiburg (Schlesien)  
Alte Bahnhofstr. 31.

**Apfelgespinnstmotten**, Nester je nach Grösse 25—100 Pf. per St. Porto und Verpackung 50—100 Pf. Gegen Nachnahme oder Vorauszahlung abzugeben.

G. Gierth, Freiburg (Schlesien)  
Alte Bahnhofstr. 31.

### 50 Käfer

(Puppen-Räuber) gegen Meistgebot abzugeben.  
Paul Hannesenz, Nehesdorf.

### 379 Ostafrikakäfer,

von Sammler versehentlich geschickt, gebe, da von Käfern nichts verstehe und mich nicht befasse, original für 45 Mark weiter.  
Emil Werner, Rixdorf-Berlin, Weserstr. 208.

### Einmalige Offerte.

Nachstehend verzeichnete Entwicklungsstadien bzw. Insekten sind zu den beigetzten Preisen gegen Nachnahme zu beziehen. (Preise pro Stück in Pfennig.)

**Eier:** 300 Melot. vulgaris 2, 100 Gryllot. vulgaris 2, 190 Prionus coriarius 2, 1000 Spond. buprest. 1, 1500 Aromia moschata 1, 900 Chalceph. mariana 1.

**Larven:** 1000 Melot. vulgaris gross 2, 700 dto. klein 1, 2 Osmod. eremita 5, 30 Cet. aurata 2, 20 Rhag. inquisitor 2, 200 Chalceph. mariana 2, 100 verschiedene Rüssler 1, 5 Ergates faber 5, 2 Cossus 5, 80 Prionus coriarius 2, 20 Melas. aeneum 2, 75 Spond. buprest. 2.

**Puppen:** 60 Rhizotr. solstitialis 3, 25 Rhiz. ruficornis 4, 100 Elateriden 5, 10 Lept. rubra 4, 50 Melas. aeneum 2, 40 Coccinellen 2.

**Verschiedene Insekten:** 300 Notonecta glauca 2, 50 Nepa cinerea 3, 10 grosse Maulwurfsgrillen 10, 100 do. kleine 2, 100 Hyllobius abietis und pinastri 1, 100 Zonabr. floralis 2, 30 Rhamnusium bicolor 15, 100 Clerus formicarius 1, 100 Cetonina affinis 3, 100 Cet. aurata 2, 100 Trichius fasciatus 2, 100 Sap. populnea 2, 100 Silpha thoracica 2, 100 Geotr. sylvaticus 2, 50 Cassida viridis 2, 50 Hopl. farinosa 2. — Die Käfer sind genadelt, alles andere in Spiritus.  
A. Brauner, Altheide, Kr. Glatz.

Offeriere

### Käfersammlungen:

500 Arten in 550 Exemplaren 10 Mk.  
1000 " " 1100 " 25

Die Käfer sind richtig bestimmt, tadellos, gut präpariert u. enthalten nur europ. Arten.  
A. Brauner, Altheide, Kr. Glatz.

### !!! Riesenlarven !!!

puppenreif vom Nashornkäfer p. Dtzd. 1,20, Nashornkäfer per 100 St. 5,— Mk., ♂♀ 20, Riesen 40 Pf per ♂♀. Porto extra.  
Gustav Seidel, Hohenau, Nied.-Oesterr.

### Käfersammlung

enthaltend etwa 2500 europäische Arten mit vielen Dubletten, nur zum Teil genau durchbestimmt und geordnet, mit Glaskästen und Schachteln bar oder gegen Ratenzahlungen billig zu verkaufen. Nähere Auskunft erteilt  
Ludwig Pfeiffer, Amtsrichter a. D., Schömberg OA. Neuenbürg i. Württemberg.

## Lepidopteren.

### a) Angebote.

#### Raupen, später Puppen

von Lasiocampa pini in jeder Anzahl abzugeben, Raupen 100 St. 1 Mk., Puppen 2 Mk., alles Freilandtiere, werden nach jeder Bestellung gesammelt. Porto u. Packung extra.  
Paul Hannesenz, Nehesdorf.

#### Kräftige Puppen

von Cat. pacta per Dtzd. 5,50 Mk., Cat. fulminea (paranymphe) Dtzd. 3,50 Mk., Cat. fraxini per Dtzd. 2 Mk. Lim. sibilla per Dtzd. 50 Pf., spannwellige Falter 60 Pf.  
Porto und Packung 25 Pf.  
August Otto, Burg b. Magd., Zerbsterstr. 5.

#### Raupen

per Dtzd.: M. franconica 150, incerta 60, rubricosa 100, leucographa 200, socia 150, lichenaria 120, cucullatella 75, Lith. griseola 80, deplana 60 Pf.

#### Puppen

per Dtzd.: M. franconica 180, sepium 120, lanceata 180 Pf. Porto 30 Pf. Tausch.  
H. Schröder, Schwerin i. M., Sandstr. 4 b.

Soeben aus Syrien eingetroffen:

### !!Doritis apollinus-Puppen!!

St. 60 Pf., 6 St. 3,25, Dtzd. 6,— Mk., 100 St. 45,— Mk. Porto und Verpackung 30 Pf. Nachnahme.  
Naturhistorisches Museum Thale (Harz)  
Abteilg. Naturalien-Vertrieb.

Meinen Geschäftsfreunden zur Mitteilung, dass ich jetzt meinen Geschäftsbetrieb nach

#### Thale (Harz)

verlegt habe. Empfehle allen den Harz besuchenden Herren Entomologen die Besichtigung meines sehr reichhaltigen naturhistorischen Museums.  
Lager sämtlicher entomologischer Utensilien.  
Paul Ringler, Naturalienvertrieb (bisher Halle).

### Quercifolia-Eier

von sehr grossen ♀♀ stammend, à Dtzd. 15, Räumchen 20 Pf. Zucht sehr leicht, bei guter Fütterung noch eine 2. Generation ergebend.  
Puppen 150 Pf.

**Carniolica-Raupen 40, Puppen 60 Pf.**  
Porto und Verpackung extra. Alles auch im Tausch!

Osk. Richter, Niederhäslich, Bez. Dresden-A. Poisantstr. 59 n.

Habe sofort abzugeben

#### Plat. ceanothi-Eier

p. Dtzd. 50 Pf. Porto extra. Auch im Tausch gegen bessere Europäer und Exoten.  
E. Friedmann, Thurnau (Bayern).

#### Harpia erminea-Eier

von einer im Freien gefundenen Copula p. Dtzd. 40 Pf.  
Hensel, Gr.-Oldern b. Breslau.

#### Freiland-Eier

von *Smer. tiliae* 25 St. 20, *Sph. ligustri* 25 St. 15 Pf. Porto 10 Pf.  
M. Bozenhard, Hamburg 20, Kösterstr. 8.

### Cue. chamomilla-Raupen

200, *Spil. mendica* 40, *pavonia* 50, *chamomilla-Puppen* 300 Pf. Alles per Dtzd. Porto und Packung extra.  
Franz Helfer, Wien XII/2  
Wertheimsteingasse 4.

#### Tausch.

**Raupen** von Van. io und urticae gegen Zuchtmaterial, gegen bar 100 St. 70 Pf. Porto 30 Pf.  
G. Essinger, Frankfurt a. M., Humboldtstr. 33.

Sofort in Anzahl lieferbar

#### Van. io-Raupen

100 St. 70 Pf. Versand nur gegen Nachnahme oder Voreinsendung. Porto 30 Pf. extra. Tausch erwünscht.

E. Lieremann, Mannheim-Neckarau  
Bismarckstr. 35.

### Puppen

von quercifolia p. Dtzd. 120, Dendr. pini p. Dtzd. 30, 100 St. 220 Pf. Porto und Packung extra.

G. Will, Mannheim, Grosse Merzelstr. 29.

#### Attacus orizaba-Eier,

garantiert befruchtet, von kräftigen Paaren aus importierten Puppen p. Dtzd. 30 Pf. Porto 10 Pf. gegen bar.

L. Hessler, Osterwick (Harz).

#### Epiphora bauhiniae-Eier,

sehr schöner, grosser Spinner aus Afrika, sofort abzugeben p. Dtzd. 1,20 Mk. Voreinsendung, auch Marken. Porto extra.

K. Zimmermann, Worms, Bleichstr. 14 I.

#### Acron. abscondita-Raupen

nach 2. Häutung per Dtzd. 70 Pf. Porto etc. 30 Pf. Tausch erwünscht.  
E. Hannemann, Berlin O. 34  
Insterburgerstr. 7.

#### Arct. hebe-Räumchen,

ca. 400 St., p. Dtzd. 35 Pf. Porto u. Packung 30 Pf. Futter Löwenzahn. Im Juli abzugeben. Event. Tausch.

#### B. quercus-Eier

(Freiland) 10 Pf. p. Dtzd. und Porto.  
Alf. Fauler, Freiburg i. B., Göthestr. 62.

### Kräftige Puppen.

2 St. orizaba à 50 Pf., Cat. nupta, darunter je ein Paar elocata, p. Dtzd. 1 Mk., L. potatoria p. Dtzd. 50 Pf., B. neustria p. Dtzd. 20 Pf., 50 St. 60 Pf. Alles kräftige Freiland-Puppen. Porto und Packung extra.  
Josef Häussler, Wasseraufingen O.A. Aalen Württemberg.

#### 30 Pachn. rubricosa-Raupen

für 1 Mk. abzugeben. Die Raupen stammen von Freilandweibchen. Futter Löwenzahn. Porto und Verpackung extra.

H. Poppenhäuser, Meiningen, Schillerstr. 5 II.

Abzugeben **Raupen** von Van. prorsa Dtzd. 20, **Puppen** 30 Pf. **Raupen** von *Spil. mendica* Dtzd. 30 Pf.

Verschiedene Jahrgänge der **Entomol. Zeitschrift** gegen Meistgebot. Alles gegen bar, auch Tausch gegen Zuchtmaterial oder bessere Briefmarken.

R. Pulvermüller, Pforzheim  
Hagenschiessstr. 2.

## Sofort abzugeben!

Puppen: grossulariata, Dtzd. 30, 100 St. 200 Pf. Porto und Verpackung besonders. Es werden alle Aufträge erledigt, nur Geduld!  
E. Kielreiter, Brandenburg a. H.

## Exoten-Eier!!

### Sicher befruchtet!

Art	Dtzd.	200 Pf.	Walnuss
Attacus selene	"	10	"
Attacus cynthia	"	50	"
preyeri	"	50	"
caningi	"	50	"
ricini	"	100	"
cynthia X preyeri	"	50	"
cynthia X caningi	"	50	"
caningi X preyeri	"	60	"
orizaba	"	30	"
Plat. cecropia	"	10	"
gloweri	"	60	"
ceanothi	"	50	"
ceanothi X ceanothi	"	50	"
cecropia X gloweri	"	60	"
gloweri X ceanothi	"	60	"
Call. promethea	"	10	"
angulifera	"	50	"
columbia	"	250	"
Eacl. imperialis	"	150	"
Cric. trifenestrata	"	50	"

Raupen von mandschurica, spinnreif, per Stück 1 Mk.  
Puppen von selene X mandschurica per Stück 1,50 Mk.

Nur gegen Nachnahme oder Voreinsendung. Vergriffen sind trotz grossen Vorrates Eier von luna, artemis, mandschurica. Bitte anderes zu verlangen. Diejenigen Herren, welche bis jetzt nichts erhielten, bitte um etwas Geduld, es wird alles erledigt.

Alois Zirps, Neutitschein, Mähren  
Titschgasse 19.

## Polia rufocincta.

Kräftige Puppen dieser schönen Eule nur 4,50 Mk. per Dtzd.

### Cat. pacta-Puppen

à St. 60 Pf., 1/2 Dtzd. 3,25 Mk.  
Wilhelm Frömke, Burg b. M.  
Grabowerstr. 45 I.

### Met. porcellus-Eier

kommen ab nächste Woche zum Versand à Dtzd. 25, 5 Dtzd. 110 Pf. Porto 10 Pf. extra.  
Emil Dornis, Frankfurt a. M.  
Oppenheimerlandstr. 87.

## Biston zonaria-

Raupen (erwachsene Freiland-), Dtzd. 80 Pf., M. porcellus-Eier, Dtzd. 25 Pf. Porto u. Packung extra. Nur gegen Nachnahme oder Voreinsendung.

Karl Weigelt, Hedderheim-Frankf. a. M.  
Feldbergstr. 20 p.

### Cat. fulminea-

Puppen, das Dtzd. 4 Mk., Porto 30 Pf., gibt ab  
Wilhelm Behling, Salbke bei Magdeburg  
Blumenstr. 7.

Puppen von Ap. ilia 350, Pyg. anastomosis 60, Org. antiqua 30 Pf. p. Dtzd. Porto und Verpackung 20 Pf.

A. Beck, Berlin NW. 87, Turmstr. 58.

### Kräftige Puppen

von Cat. fulminea (paranympha) 4, Cat. electa 2 Mk. p. Dtzd.

### Raupen:

D. vinula 50, V. polychloros 40, caja 40 Pf. p. Dtzd. Porto und Verpackung extra.

Dem Herrn Besteller in Arras (Frankreich) zur Nachricht, dass ich ins Ausland nur per Nachnahme oder vorherige Geldsendung verschiebe.  
G. Stach, Burg bei Magdeburg  
Berlinerstr. 46.

### Arctia caja-Raupen

35, später Puppen 60 Pf. p. Dtzd., am liebsten im Tausch. Porto u. Verpackung 25 Pf.  
Oskar Gallrein, Magdeburg  
Berlinerstr. 9 II.

## Seltenes Angebot.

Räupchen. (Preise p. Dtzd.) Nachzucht von einem Pärchen *Spil. zatima* mit schwarzen Flügeln und mit schwarzen Leibern 125. Von *zatima* ♂ mit desgl. schwarzem ♀ sowie auch umgekehrt 110. Von *zatima* ♀ gekreuzt mit *lubricipeda* ♀, sowie auch umgekehrt 110. Von gewöhnlichem *zatima* ♂ mit desgl. ♀ 80. Kästchen und Porto besonders. Auch im Tausch gegen besseres Zuchtmaterial. Genügend Vorrat vorhanden.  
Richard Tietz, Magdeburg W.  
Belfortstr. C II.

### Fugax-Puppen

Dtzd. 6 Mk., Porto 0 Pf. Eier von Hyp. io Dtzd. 20, 100 St. 150, Porto 10 Pf.  
Fr. Carl, Erfurt, Boyenstr. 10.

### Att. orizaba-Eier

sofort abgebar von starken Importen, Dtzd. 40, Porto 10 Pf. Im Tausch suche Sm. populi-Eier gegen purpurata-Puppen.  
L. Kress, Fürth (Bayern)  
Amalienstr. 48.

### Habe sofort abzugeben:

mehrere Dtzd. Puppen von D. aprilina, zwei Dtzd. purpurata-Puppen, erstere 80, letz'ere 70 Pf.  
M. Neubaur, Aalen (Württ.)  
Walkstr. 33.

### Tausch!

Puppen von *Ast. nubeculosa* u. *B. pomonarius* gegen Raupen oder Puppen abzugeben.  
Alois Kaspar, Lehrer in Pöwel b. Olmütz.

## Exoten-Eier.

Noch vorrätig: A. selene 150, Hyp. io 20 Pf. p. Dtzd., 100 St. 7 facher Preis. Porto extra. Mit *orizaba*, *budleyi* und *trifenestrata* bitte die Herren Besteller noch um kurze Geduld.  
Hans Kapp, Thurnau, Bayern, Oberfr.

### Cat. fulminea-(paranympha-)Puppen

habe ich in grosser Anzahl (Raupen nur im Freien gesammelt) p. Dtzd. 350, p. St. 30 Pf. abzugeben. Tausch gegen gesundes besseres Zuchtmaterial nicht ausgeschlossen.  
Porto e.c. besonders.  
Rob. Hipp, Pforzheim, Edisonstr. 6.

### Raupen

von Gon. rhamnii 25 St. 50 Pf.; Puppen je Dtzd. 40 Pf. Raupen von Sel. bilunaria p. Dtzd. 40 Pf. Raupen von Ang. prunaria 25 St. 35 Pf. Tausch erwünscht. Porto und Kästchen extra. Voreinsendung oder Nachnahme. Jakob Hornung, Offenbach a. M.  
Friedrichstr. 11.

Soeben eingetroffen in Anzahl Eier des riesigen und prächtigen

### Attacus edwardsi

(Indien), Dtzd. 4 Mk. und Porto (Falter bei Staudinger ♂ 50 Mk., ♀ fehlt). Demnächst eventuell Räupchen Dtzd. 5 Mk. ohne Verpackung und Porto. Futter *Ailanthus* (Götterbaum). Versand nur gegen Nachnahme oder Voreinsendung des Betrags. Einige frische Falter von

### A. edwardsi

nach Grösse — e. l. — ♂ 9—11 Mk., ♀ 12—14 Mk., gespannt. Eier von

### Plat. cecropia,

Dtzd. 15 Pf. und Porto.  
Ad. Huere, Zehlendorf b. Berlin,  
Parkstr. 16.

## Catocalen.

Raupen: puerpera à 40, Dtzd. 380, elocata 140. Puppen: dilecta à 60, Dtzd. 680, conversa à 50. Dtzd. 550, nymphagoga à 40, Dtzd. 450. Ferner Ap. spectrum à 20, Dtzd. 200, Cat. alchymista à 45, Dtzd. 48. Spannweiche Falter: dilecta 80, conversa 60, nymphagoga 45. Im Juli Puppen von croatica à 60, Dtzd. 680 Pf.

Fr. Augter in Firma Brown, Boveri & Cie., Mannheim-Käfertal.

Den geehrten Herren Bestellern diene hiermit zur Nachricht, dass das Angebotene sofort vergriffen war.

H. Vollmer, Karlsruhe, Scherrstr. 22.

Sm. hybr. hybrid.-Räupchen  
Dtzd. 4 Mk.; Hyp. io-Eier Dtzd. 25, 100 St. 1,70 Mk.; luna-Eier vergriffen.

K. Lehmeier, Elzsch, Baden.

## Ecuador!

Offerierte nachstehende Falter in feinsten Präparation, meist Seltenheiten, welche in den meisten Sammlungen fehlen, zu beigefügten Nettopreisen, wo nichts bemerkt, ist nur das ♂ abgebar. Mit \* bezeichnete Arten sind nur in passabler, aber sonst guter Qualität vorhanden. Bei grösserer Entnahme gebe Rabatt, mit Ansichtsendungen diene gern. Preise in Mk. **Papilio:** epenetus ♂ 5, ♀ 7, philetas 7, latinus 1, crassus 1,50, pausanias 2, bimaclatus ♂♀ 3, calygonia ♂♀ 5, Euryl. anatumus 4, trapeza 6, \*bolivar ♂♀ 15, zestos 2, zagreus 7, flavomaculata 2, thyastinus 4, callias (columbus) 4, doliceon 1,50, **Heliconius:** (alles nur seltenste und prächtigste Arten), primularius 2,50, \*alitha 6, atthis 2,50, \*peruviana 5, cyrbia 2,50, \*hygiana 2, hierax 6, \*plesseui 6, \*notabilis 6, pura 10, rubicunda 10, **Panacea:** regina 2, **Bathes:** \*hypoxantha 6, sup. 9, **Caton:** hewitsonii 4, **Callith.** optima 4, hewitsonii 3, **Anaea:** nessus 1,50, **Sider.** mars 5, confluens 5, **Coenopl.** archidona 20, **Polyg.** cyanea 7,50, **Morpho:** menelaus 4, \*10, \*rhetenorcaica 20, melacheilus 4, 6, deidamia 4, \*6, Peleid. maculata 3, achilles 2, 4, **Caligo:** idomenides 7, \*phorbas ♂ 8, ♀ 10, \*placidianus 9, philademus ♂ 7, ♀ 8, atlas 10, zeuxippus 6, Antirrhoea avernus 4, 6, Thecla coronata \*♂ 4,50 (prächtigste und grösste aller Theclas), Castnia \*papilionaria 15.  
Wilh. Niepelt, Zirlau b. Freiburg (Schl.).

### G. quercifolia-Puppen

von Freilandraupen Dtzd. 1,25 Mk. Porto und Packung 25 Pf. Unbekannte Besteller Voreinsendung oder Nachnahme.

Leonh. Zink, Schwabach b. Nbg.

### Tausch

Raupen von *S. spini* und *Th. polyxena*, später Puppen, im Tausch abzugeben. Benötigte biologisches Material (Eier, Raup., Puppen) von monacha (Nonne), pinastri (Kiefernschwärmer) und grossulariata (Harlekin), lebend oder präpariert. Angeboten sieht entgegen  
Karl Gebauer, Wien XV/1, Beckmannsgasse 52.

Biete an:

### Attacus cynthia-Eier

von importierten Puppen per Dtzd. 20 Pf.  
**A. villica-Räupchen**

per Dtzd. 20 Pf.  
F. Liers, Liegnitz, Mauerstr. 4 II.

Sofort in Anzahl abzugeben

### A. prorsa-Raupen

p. Dtzd. 15 Pf., Puppen p. Dtzd. 25 Pf., 50 St. 80 Pf. Porto etc. 30 Pf.

Anton Fleischmann, Kumpfmühl K. 9  
bei Regensburg.

### D. erminea-Eier,

gut befruchtet, p. Dtzd. 40 Pf. und Porto. Voreinsendung.

Eichhorn, Fellhammer, Schlesien.

### Kräftige Puppen

abzugeben von *V. polychloros* 2 1/2 Dtzd. 1,20 Mk. mit Porto und Verpackung.

Reinhold Müller, Teuritz b. Lucka (S.-A.)  
Ziegelei

Spannweiche Falter in Ia. Qualität von **Gastr. populifolia**

sind abzugeben. Preis für ♂ und ♀ 1 Mk. Porto und Verpackung extra.

Allen Sammlern, die diesen seltenen Falter noch nicht besitzen, bietet sich Gelegenheit, denselben preiswert zu erwerben.  
B. Harbaum, Magdeburg N., Schmidtstr. 45/46.

Abzugeben ca. 6 Dtzd. Raupen von

### Actias luna

(Futter gewöhnl. Nusslaub) nach 3. und 4. Häutung à 1,50 und 1,80 Mk.

2 Gelege Eier von

### Das. fascelina

(ca. 400) per 100 St. 30 Pf. Porto und Verpackung extra.

A. Reichenbach, Gutach (Breisgau).

## Billige Falter

100 südfranzösische Falter von den Besses-Alpes und Alpes maritimes mit sehr seltenen Arten, viele e. l., genadelt und gespannt, nur 15 Mk.! Jede Centurie enthält: zancleus, undecimlineatus, 2 jasius, neoridas, Daphnis nerii, Zyg. romes, wagneri, A. pudica, spartii, feroida, Lupe-rina rubella, Apamea dumerilii, Ino ampelophaga, penella sowie viele andere be-gehrte Arten.

K. Beuthner, Zwickau (Sachsen)  
Glauchauerstr. 84 I.

### Billige

### Tütenfalter.

In feinsten Qualität: Tein. imperialis ♂ 200, ♀ 800, Orn. priamus ♂♀ 1500, pronomus 1200, paradisea 1200, cassandra ♂ 800, brook-keana 375, zalmoxis 300, Pap. macareus 80, xenocles 60, panope 70, demolion 60, agestor 175, castor 50, godartianus 80, queenslandicus 150, autolyces 350, joësa 550, telegonus 450, blumei 350, areturus 170, paris 80, ganesha 90, forbesi 250, bootes 300, astorion ♀ 90, glycerion 100, insularis 200, rhesus 100, nomius 100, meyeri 100, gras 120, evan 120, deucalion 250, Hestia blanchardi 120, Th. diodes 150, St. camadeva 300, Arg. childreni 150, Kall. inachis 100, buxtoni 130, para-lecta 130, Char. dolon 100, delphis 150, lucretius 120, eupale 100, brutus 150, Caligo martia ♀ 500, Att. speculum ♂♀ 200, Brahma conchifera 900, Anth. roylei 150, compta 600, janetta 250, thirrhæa 500, Cal. grotei 200 Pf. etc. Auch gespannt. Sende zur Auswahl.

K. Beuthner, Zwickau Sa., Glauchauerstr. 84 I.

### Raupen

von antiopa 150, polychloros, monacha, dispar 1 Mk. Lanestris-Gespinst mit Raupen 50 Pf., io, urticae 1 Mk. für 100 St. Sat. pavonia Dtzd. 40 Pf. Später Puppen.  
Actias luna 1 Dtzd. halb erwachsen 1,50 Mk.  
E. Reim, Lehrer, Liegnitz, Parkstr. 1a.

### Arctia hebe-Eier

à 25 Pf. per Dtzd. in grosser Zahl abzu-geben. Porto 10 Pf.

Alfr. Fauler, Freiburg i. Br.

1 Dtzd.

### C. cossus-Puppen

franko 6 Mk. Raupen oder Puppen von A. grossulariata und P. polychloros im-Tausch gibt ab

Hugo Wild, Lehrer, See P. Untersteinach  
b. Kulmbach.

### Cat. fulminea-Puppen

von Freiland-Raupen Dtzd. 3,50 Mk sofort abzugeben. Porto und Packung extra.

Rob. Hipp, Pforzheim, Edisonstr. 6.

### Präparierte Raupen

von monacha und neustria, auch klein.

Gespinstmotten, io, urticae, dispar, rapae und brassicae gibt ab

Frau M. Harmeth, Zeitz, Schiessgraben 32.

### Aeronieta ulni-Raupen

von Freiland-♀ stammend, sehr interessante Zucht an Linde. Die Raupen ahmen die Vogelekrementen täuschend nach. 6 Stück 3,—, Dtzd. 5,50 Mk. Porto extra. Später teurer.

Ernst Born, Boxhagen-Rummelsburg  
bei Berlin, Wühlischstr. 35.

### Ach. atropos-Raupen

nach der letzten Häutung je nach Grösse 5—6 Mk. per Dtzd. franko, lieferbar im Juli. Voreinsendung oder Nachnahme.

Prima Falter davon gespannt: Riesen Dtzd. 8 Mk.

### Berges Schmetterlingsbuch

8. (letzte) Auflage, sehr gut erhalten, 12 Mk. Letztere 2 Posten zusammen franko.

B. Astfäller, Lehrer, Mais-Meran (Südtirol).

### Eier

von Spil. menthastri per Dtzd. 15 Pf.

### Raupen

von caeruleocephala per Dtzd. 20 Pf.

### Endr. versicolora-Puppen

per Dtzd. 1,50 Mk. Porto und Verpackung 30 Pf. Auch Tausch gegen besseres Zucht-material.

A. Kitzing, Leipzig-Vo., Eisenbahnstr. 98 II.

### Nordamerik. Papilios e. l.

#### Ia., tadellos gespannt.

Pap. daunus\* St. 2,50, ajax —,60, troilus —,60, acanda 1,20, zolicaon 1,20, cresphon-tes\* —,60, telamonides —,80, marcellus —,80 Mk. Bei Abnahme im Wert von 25 Mk. 10% Rabatt Die mit \* bezeichneten Arten sind in Mehrzahl vorhanden.

Dr. O. Meyer, Hannover, Freiligrathstr. 6 I.

### Exoten-Eier.

Bitte die Herren Besteller noch um etwas Geduld, hoffe noch alle Bestellungen aus-führen zu können.

A. mandschurica-Eier vergriffen  
Dr. O. Meyer, Hannover, Freiligrathstr. 6 I.

### Frische Puppen

von evonymaria per Dtzd. 1 Mk. Porto und Verpackung 25 Pf. 100 St. 7 Mk. frei.

Tausch gegen mir fehlende Falter bevor-zugt. Eduard Effenberger, Wien VIII/1  
Piaristengasse 58.

### Eier

aus Herne von besonders kräftigen Tieren resp. Räupechen von

### Boarmia v. humperti

Dtzd. 1 Mk.

Boarm. consortaria, 40% humperti er-gebend, Dtzd. 30 Pf.

Dendr. pini 100 St. 50 Pf.

### Raupen

von Stilpnotica salicis 50 St. 50 Pf.

A. nigerrima St. 50 Pf., neustria 100 St. 1 Mk.

### PUPPEN

von Epicnopteryx pulla Dtzd. 50 Pf. so-fort abzugeben.

H. Cornelsen, Herne, Neustr. 55.

### Parnassius mnemosyne

aus dem Harz,

frisch gefangen, offeriere das Stück gespannt zu 25 Pf. Unter 3 Stück werden nicht versandt. Auch tausche ich diese Falter gegen bessere Papilios.

### Oreina var. polymorpha

ungenadelt, 40 St. im Tausch gegen Zuchtmaterial, desgl. vertausche 20 St. gespannte elpenor-Falter sowie ca. 100 Eulen: derasa, oxyacanthæ, pyramidea etc.

Carl Schoof, Dampfziegelei  
Gernrode i. Harz.

### A. hebe-Raupen

nach 3. Häutung, im Sommer den Falter ergebend, 150, versicolora 100, oxyacanthæ 60 (Puppen 80), rhanni 30, similis, salicis, neustria, mouacha, V. urticae 20 Pf. per Dtzd. Porto und Verpackung 20 Pf.

Nachnahme.

P. Bernhardt, Leipzig-R., Wittstockstr. 5.

## Billige Falter!!

Eine grössere Anzahl Exemplare hoch-seltener Arten mit ganz kleinen Schönheits-fehlern haben sich bei mir im letzten Winter angesammelt. Ich gebe diese Stücke, die noch jeder Sammlung zur Zierde reichen, für netto 18% der Staudinger-Preise ab, z. B. Parn. mn. v. gigantea ♂♀, Lept. du-poncheli ♂, Pier. dipl. v. raphani ♂, Leuc. v. illumina ♂, Col. aur. v. libanotica ♂, Pyr. ind. v. vulcanica ♂♀, Melit. cinx. v. amar-dæa ♂♀, minerva ♂, Arg. pol. v. sifanica ♂, Melan. hylata ♂, Sat. bris. v. hyrcana ♂, heydenr. v. shandura ♂, anthe v. nevata ♂, baldiv. v. lehana ♂♀, ber. v. aurantiaca ♂, Par. xiphoides ♂, Epin. amardæa ♂, ca-dusia ♂♀, Coen. leander ♂, v. iphicles ♂♀, Lyc. arg. v. bella ♂♀, argyr. v. maracandica ♂, christ. v. agnata ♂♀, anteros ♂, orb. v. aquilina ♂, phyllis ♂♀, damonides ♂, v. scha-kuna ♂♀, alcedo ♂, pos. v. caerulea ♂, duplex ♂♀, erschoffi ♂♀, er. v. amor ♂, astr. ab. allous ♂, ar. v. cyanecula ♀, Hesp. alpina ♂, Stilpn. sartus ♂, Ptg. curta v. canescens ♂, Chon. pastrana v. hyrcana ♂, Leiom. symiroides ♂, Agrot. squalida ♂, senescens ♂♀, melancholica ♂, nyctimera ♂, umbrifera ♂, elegans ♂♀, alaina ♂, igno-bilis ♂, scaramangæ ♂, imporita ♂, tecta ♂, obscura v. ♂♀ amur, heringi ♂, Tharg. fis-silis ♂♀. Pseudoh. schlumbergi ♂, minuta ♀, Had. vicaria ♀, Bleph. pampa ♂, Argyr. suc-cinea ♂, Leuc. imp. v. dungana ♂, meso-trosta ♂, zeae v. indistincta ♀, Pap. pro-cera ♂, Car. menetriesi ♀, Erythr. eudoxia ♂, Thalp. chlorotica ♂, Syp. ab. achatina ♂.  
E. Funke, Dresden, Voglerstr. 35.

### Seltene Gelegenheit!

Wegen Aufgabe des Sammelns verkaufe ich ein herrliches, völlig tadelloses Paar der wunderbar schönen

### Ornithoptera alexandrea

weit unter dem Einkaufspreis. Ich erbitte Angebote mit Preisangabe darauf.

K. Dietze, Plauen i. V., Dobenastr. 108 I.

### Achtung!

Meine Vorräte in **Paläarkten** sollen äusserst billig abgegeben werden. Es sind durchweg bessere, seltene Arten, fast aus-nahmslos Ia. Qualität. Ich berechne bei Auswahl 75%, bei Gesamtabnahme 80% Rabatt nach Staudinger. Liste auf Wunsch.  
K. Dietze, Plauen i. V., Dobenastr. 108 I.

### 80—90% Rabatt

gewähre ich bei Verkauf meiner Restbestände in **exotischen Faltern**, genau benannt, gespannt und in Tüten. Listen auf Wunsch.  
K. Dietze, Plauen i. V., Dobenastr. 108 I.

In Kürze

### Eier

von Sm. populi 25 St. 20, G. querci-fovia 20, populifolia 80, O. pruni 40, P. bucephaloides 60, P. matronula 200 Pf., 100 St. jeder Art 3facher Viertelhundertpreis.

F. Hoffmann, Winzenberg b. Koppitz.

### Hadena gemma-Puppen

somit abzugeben à St. 50 Pf. Auch Tausch erwünscht. Porto extra.

Max Rudert, Chemnitz, Mühlenstr. 47.

Soeben eingetroffen in Anzahl

### Eier

des riesigen, prächtigen

### Att. edwardsi

(Indien) Dtzd. 4 Mk. und Porto. Nur gegen Voreinsendung oder Nachnahme. Futter: Götterbaum (Ailanthus).

Ad. Huwe, Zehlendorf bei Berlin  
Parkstr. 16.



## Mam. glauca-Eier

p. Dtzd. 30 Pf., sowie Eier von *M. dentina* 10, *Anger. prunaria* 15 Pf. p. Dtzd. *C. potatoria-Puppen* p Dtzd. 35 Pf. Alles auch im Tausch.

E. Abicht, Chemnitz Sa., Bergstr. 70 III.

## PUPPEN,

gesund und kräftig, aus Freilandzuchten, in Kürze und sofort lieferbar: Mal. croatica 70, Pach. otus 90, Peris. caecigena 50, Catoc. dilecta 60, nymphagoga 30, Eumera regina 80 Pf. p. St., Dtzd. billiger.

Emil Kerler, Stuttgart, Gutenbergstr. 118.

## Rimicola-Puppen,

gesund, p. Dtzd. 3 Mk.

Emil Riemel, München, Augustenstr. 41.

## Cat. fraxini-Falter,

gross, spannweich, p. Dtzd. 3 Mk.

H. Swoboda, Wien XV, Goldschlagstr 30 II/26.

## Catocalen.

Diesjährige tadellose Falter sup.: *Cat. optata* ♂♀ 9, *Cat. lupina* ♂♀ 8, *Cat. pacta* ♂♀ 1,50, *Rhyp. purpurata ab. flava*, schöne sup. Stücke, p. Paar (♂♀) 8 Mk. Porto und Packung 1 Mk. Letztere 3 Arten auch im Tausch.

J. Rackl, München, Klenzestr. 95 I.

## Polia canescens und chi v. olivacea.

Puppen hiervon 8 bzw. 6 Mk. p. Dtzd.

*Pacta-Puppen* 6,50 Mk. p. Dtzd., auch noch einige *paranympha* 45 Pf. p. St.

*Betulae-Raupen* 50 Pf. p. Dtzd.

Spannweiche grosse Falter von *Attac. orizaba* 75 Pf. p. St.; Eier hiervon 30 Pf. p. Dtzd.

Pruni-Puppen nicht mehr lieferbar, weil schon geschlüpft.

Karl Bechtold, Burg b. M., Mühlenstr. 10.

*C. fulminea-(paranympha) Puppen* p. St. 30 Pf., p. Dtzd. 3,50 Mk. Porto und Kästchen 30 Pf. Nur unter vorheriger Ein- sendung des Betrages oder Nachnahme.

W. A. Hirsch, Plauen i. V., Strassbergerstr 23 I.

## Raupen

von lanestris und neustria p. Dtzd. 25 Pf., bei mehreren Dtzd. billiger. Auch Tausch. Osk. Fahrburg, Plauen i. V., Wilhelmstr. 36.

## Raupen

von electa und elocata, gemischt, p. Dtzd. 120, caja, erwachsen 50, antiopa 20, polychloros 20, Puppen 30, peucedani-Raupen 40 Pf. — *Detrita-Puppen* p. Dtzd. 30 Pf. bei Ein- sendung des Betrags.

Karl Wagner, Liegnitz, Karthausstr. 53. Erwachsene

## Raupen

von lanestris 30, antiopa 25, oleracea 20 Pf. Alles p. Dtzd.

*Lubricipeda-Eier* 50 St. 30 Pf. Tausche sehr gerne gegen alte Briefmarken oder anderweitiges Zuchtmaterial

Bertram Eichner, Offenbach a. M. Bernardstr. 91.

## Eier von v. doubledayaria

von tief schwarzen riesigen Freilandtieren p. Dtzd. 15 Pf.

P. Holzappel, Lehrer, Wattenscheid (Westf.) Kaiserstr. 14 I.

## Vanessa io-Raupen

abzugeben 100 St. 1 Mk. franko. Nachnahme. Ferner Eier von *fascelina*. *Orizaba-Eier* versende baldigst. Vorrat war vergriffen. Unzicker, Blieskastel (Pfalz).

## P. silvius.

Tadellose, frische, sauber gespannte Falter in Anzahl ♂ 20, ♀ 30 Pf. — Auch Tausch gegen Puppen resp. spannweiche Falter von Ap. ilia, ab. clytie und bessere Lycaenen. H. Brockmann, Lüneburg, Unt. Ohlingerstr. 36.

## Harpyia bicuspis.

Gut befruchtete Eier Dtzd. 1,20 Mk. gibt ab Karl Kunz, Wagstadt (österr. Schl.).

## Eier

von *P. matronula* von Freilandtieren per Dtzd. 1 Mk., 100 St. 7 Mk. Gegen Ein- sendung des Betrags.

Julius Kaser, Falkenberg O.-Schl.

## Populi-, ocellata-, tiliae-Eier

Dtzd. 10 Pf.

## Cr. ab. trapezaria-Puppen

Dtzd. 2,— Mk. Porto extra. Voreinsendung.

Eichhorn, Fellhammer, Schlesien.

## Freiland-Raupen.

Van. antiopa 100 St. 1,60 Mk., V. io, urticae und bucephala 100 St. 80 Pf. Porto und Verpackung extra. Versand je nach Auffindung im Juni, Juli und August. Franz Schiffner, Kulm b. Teplitz (Böhmen).

Räupchen von

## bombyliformis

Dtzd. 50 Pf.

A. Kaufmann, Mühlhausen i. Th. Kräuterstr. 3.

## Puppen:

Cat. paranympha 50, electa 40, pacta 70, promissa 40, Had. gemmea 60, A. yamamai 60, G. quercifolia 35 Pf. per Stück.

Nola togataris Dtzd. 75, später Odont. sieversi 300. Porto und Kistchen 30 Pf.

Zygänen-Raupen gemischt Dtzd. 40 Pf. C. artemisiae-Puppen vertausche für Zucht- material.

Den Herren, die keine Sendung erhielten, zur Nachricht, dass schon am ersten Tage alles vergriffen war.

Willy Diemer, Posen, Bäckerstr. 27.

## Raupen

von hebe nach 3. Häutung, im Sommer den Falter ergebend, 150, H. fuciformis (bombyliformis) 125, versicolora 100, rhamni 30, caeruleocephala 30, salicis, neustria 15 Pf. per Dtzd. Oxyacanthae-Puppen 75 Pf.

Porto und Verpackung 20 Pf. Nachnahme. Paul Bernhardt, Leipzig-R., Wittstockstr. 5.

## Caligula simla-Puppen

aus Almora à 2,— Mk., Dtzd. 2,— Mk., sind abzugeben. Entwicklung in 3—4 Wo- chen. An Unbekannte gegen Nachnahme.

Zoologischer Garten Köln.

## Eier:

Cecropia X ceanothi, von importierten Eltern stammend, gibt ab à Dtzd. 75 Pf., Porto 10 Pf. extra.

Entomologischer Verein Ohligs

per Adr. Karl Thomas, Ohligs, Poschheide.

## EIER

von trigrammica 15 Pf.

## RAUPEN

von pavonia 20 Pf., ocellata 20 Pf. per Dtzd.

A. Hintermayer, Faistenhaar Post Sauerlach (Bayern).

## Raupen:

Porthesia similis Dtzd. 10 Pf., B. neustria Dtzd. 10 Pf. Alle erwachsen und Freiland.

Suche im Tausch gegen österreichische Jubiläumsmarken (1—35) alle Arten von *Catocala*, *Saturnia* und *Arctia*, nur Raupen. Fr. Püschel, Komotau (Böhmen), Giselastr. 8.

Sofort abzugeben

## Cat. electa-Puppen

2,20, *Cat. relictata* (amerikanisches weisses Ordensband) 12,— Mk. per Dtzd., per St. 1,30 Mk.

*Cuc. verbasci-Raupen* Dtzd. 40 Pf. Auf Wunsch *antiopa-Raupen* Dtzd. 20, 100 St. 150 Pf.

L. sibilla-Puppen vergriffen.

Joh. Voelmlé, Stuttgart-Karlsvorstadt Kelterstr. 35 a.

## Cat. pacta-Puppen

per Dtzd. 5 Mk. inkl. Porto und Packung. Vorrat genügend. Zahibar auch in deutschen Briefmarken.

Wilh. Blaha, Zawiercie, russ. Polen.

## Eier

von bucephala 100 St. 35 Pf.

## PUPPEN

von neustria und chrysothoea 15 Pf. per Dtzd. Im Tausche gegen Eier von *ocellata*, *tiliae*, *populi*.

E. Lienemann, Mannheim-Neckarau Bismarckstr. 35.

## Eier

von *Pl. matronula* sind jetzt lieferbar aus Dtzd. zu 1 Mk., 100 St. 7 Mk. nebst aus- führlicher Zuchtanweisung nach meinem Ver- fahren. Porto 10 Pf.

Friedrich Petraschk, Dresden 19 Pohlundstr. 38 III.

## Graëllsia isabellae ex larva

Pärchen 8,50, Papilio panope — ,60, rhodifer 4,—, slateri 1,80, mayo 3,—, jason — ,60, krishna 1,75, Vanessa harmonica (Ceylon) 2,—, Hebomoia roepstorff 2,— Mk., alles ge- spannte Prachtstücke.

*Belostoma indica* (Riesenwasserwanze aus Ceylon), ungespannt 1,—, *Hortinus maculata*, blauer Laternenträger aus Ceylon, gesp. 1,50, 1 wandelndes Blatt 2,75 Mk.

50 versch. Lepidopteren, gespannt, ge- mischt Assam, Ceylon, Ostafrika, Himalaya mit vielen grossen Papilios nur 25,— Mk. Katalogwert das Fünffache.

## Lose:

50 verschiedene Lepidopteren vom Hi- malaya, teils mit atlas und selene, zur Hälfte grosse, kostbare Papilios, nur 6,— Mk. Katalogwert das Zehnfache.

71 Ostafrikafalter, z. T. II. Qual., 7,50 Mk. Emil Werner, Rixdorf-Berlin, Weserstr. 208.

## Zygänen-Raupen

gebe ab erwachsene, in den Südalpen gesammelt, mir unbekannt, jedenfalls die Stamm- form und ab. vesp. var. von *stoechadis* und *carniolica* ergebend per Dtzd. 40, Puppen davon 50 Pf. Porto und Packung 25 Pf.

Nur kurze Zeit lieferbar!

Gustav Ugo, Varone-Ceole, Südtirol.

## RAUPEN

von lanestris und castrensis Dtzd. 25 Pf.

## EIER

von Spil. menthastri Dtzd. 10 Pf.

## Ia. gespannte Falter:

Podalirius, polyxena, rhamni, urticae, cinxia, euphrosyne, cardamines, vinula, fal- cataria, ziczac, bucephala, anastomosis, tau, pyri (gross), disp. v. japonica, innuba, tri- angulum, maura, meticulosa, artemisiae, in- notata, Anth. trifolii, hebe, aulica, dominula gebe ab im Tausch oder gegen bar zu 1/3 Stgr. Rh. fugax ♀ à 100, Ph. cynthia à 30, Act. luna à 60 Pf.

Johannes Klocke, Frankfurt a. O.

Räupchen von

*Agl. tau* Dtzd. 20 Pf. *Quercus-Eier* Dtzd. 15 Pf. *Bucephala-Eier* Dtzd. 5, 100 St. 30 Pf.

Karl Kellermann, Dresden-Laubegast.

Eier: ocellata 10 Pf. per Dtzd. (in An- zahl billigst).

Räupchen: tiliae per Dtzd. 30, 100 St. 200 Pf.

Puppen: sponsa 150, argentea 80, arte- misiae 40 Pf. per Dtzd.

H. Remer, Brandenburg H., Kurstr. 68.

## Puppen

von C. nupta 120, fraxini 235, P. anacho- reta 40, B. quercus v. ♂ roboris und v. sicula gemischt 250, Las. quercifolia 125 Pf.

## Raupen

von A. grossulariata Dtzd. 20, 100 St. 120, M. thalassina 20, B. quercus v. sicula 150 Pf.

## Falter

von B. quercus v. alpina ♀, in Färbung B. trifolii gleichkommend (gesp. Ia.) 1 St. 100, 3 St. 275, Agr. saucia (gesp. Ia.) Dtzd. 2 Mk. Porto und Verpackung extra. Tausch.

E. Dittrich, Oetzsch-Leipzig, Mittelstr. 17.

**Parn. honrathi-alburnus Stichel**, frisch vom Pamir eingetroffen, nach Qualität und Schönheit.

**P. nordmanni** ♂ 12 Mk.

In Erwartung **Las. vaucheri** ex Marokko, abgebar durch

**W. Niepelt**, Zirlau (Schlesien).

## Puppen

von *Oenophthira pilleriana*, *Polychrosis botrana*, *Conchylis ambiguella* liefert jede Anzahl (auf Wunsch gemischt) Dtzd. 70 Pf. Porto und Verpackung extra. Lieferzeit Juli. **Kaesemann, Wittlich** (Mosel).

## b) Nachfrage.

## Aberrationen, Zwitter etc.

sämtlicher Familien

kaufen oder tauschen stets zu allerhöchsten Preisen. Um Ansichtssendung bitten

**Dr. O. Staudinger u. A. Bang-Haas**  
Blasewitz-Dresden.

Zur Ergänzung meiner Spezialsammlung aller

## Papilioniden sämtlicher Faunengebiete

sind mir Offerten von Neuheiten, Varietäten und Aberrationen sowie ganzer Lokalitätslose erwünscht.

**Felix Ney**, Aachen, Stephanstr. 61.

Achtung!

Achtung!

## Spezialitäten-Sammler!

Zur Bereicherung meiner Spezialitäten-Sammlung von interessanten

## Aberrationen, Zwittern und Hybriden der Paläarktischen Fauna

kaufe stets zu höchsten Preisen obgenannte Stücke. Namentlich sind mir interessante Stücke aus den Familien der **Arctiden** (Bären), **Spingiden** (Schwärmer), **Bombyciden** (Spinner) und **Noctuiden** (Eulen) erwünscht.

Vergüte bei Ansichtssendungen Porti und sonstige Auslagen. Eventuell stehe ich im Tausche mit tadellosen Exemplaren seltener Arten zur Verfügung. Ansichtssendungen und Angebote sieht dankend entgegen

**Franz Philipps**, Köln a. Rh., Klingelpütz.  
Mitglied Nr. 62.

## Zygaenidae.

Zygaeninae und Chalcosiinae der ganzen Welt in Serien von 10–50 Stück jeder Spezies sowie einzelne aberrative Stücke suche jederzeit im Kauf. Für interessante Ansichtssendungen vergüte ich das Porto.

**H. Burgeff**, Jena, Botan. Institut.

## Verschiedenes.

Den Herren Bestellern von **Dendr. pini-Puppen** zur Nachricht, dass die Raupen sich jetzt verpuppen. Ich bitte deshalb noch um ein wenig Geduld. Jeder Auftrag wird erledigt.

**Jakob Grohé**, Mannheim, Rheindammstr. 47.

Den Herren Bestellern, welche keine

## Cal. japonica-Raupen

erhielten, zur gefl. Kenntnis, dass selbige sofort vergriffen waren.

**N. Metz**, Wetzlar, Geiersberg No. 7.

Ich habe meinen Wohnsitz nach

**Halle a. S., Tiergartenstr. 11**

verlegt.

**Rübesamen**, Oberst z. D., früher in St.-Avoild.

## Gelegenheitskauf!

Ein Regal mit 44 Kästen, nussbaum poliert, jeder Kasten staubdicht schliessend, mit Glasdeckel und Torfauslage, gebrauchsfertig, sehr gut erhalten, Anschaffungspreis 150,— Mk., ist für nur 80,— Mk. abzugeben. **K. Dietze**, Plauen i. V., Dobenastr. 108 I.

## Naturalien-Handlung

von

**V. Fric in Prag 1544-II**

kauft und verkauft

naturhistorische Gegenstände aller Art.

## Entomologische Literatur,

bestehend aus den Werken von **Praun, Redtenbacher, Seidlitz, Fröhlich, Fieber, Brauer, Bau** usw. ist wegen Todesfalls zu verkaufen.

Auskunft erteilt

**B. Eichler**, Oberpostassistent, oder  
**A. Orth**, Uhrmacher, Liegnitz.

## Spannstreifen

aus Pausleinwand.

Reissen nie aus.

40 m von 3 mm und 20 m von 10 mm  
Breite 1,10 Mk. postfrei.

**Karl Andreas**, Gonsenheim b. Mainz.

4teil. zusammenlegbare Schmetterlings-

## Fangnetze!

Bügel 1,20 Mk., mit Tüllbeutel 2,20 Mk.  
einz. Tüllbeutel 1 Mk., Schöpfnetze 2,25 Mk.

**Spannbretter**, feststehend,  
6, 8, 10, 12, 16 cm breit, 35 cm lang,  
40, 45, 50, 55, 60 Pf. per Stück, Porto  
extra, empfielt

**Th. Nonnast**, Habelschwerdt.

## Raupen und Schmetterlinge.

Praktische Anleitung zum Sammeln,  
Züchten und Präparieren sowie zur An-  
lage entomologisch-biologischer Samm-  
lungen. Von **Karl Mühl**. Mit einem  
Geleitwort von **Dr. K. G. Lutz**.

Mit 6 Tafeln und 35 Textabbildungen.  
96 Seiten. Geh. 1,—, geb. 1,40 Mk.

## Bilder aus dem Käferleben.

Von **Prof. Dr. Kurt Lampert**.  
Mit 5 Tafeln und 35 Textabbildungen.  
125 Seiten. Geh. 1,—, geb. 1,40 Mk.  
Zu beziehen durch alle Buchhandlungen  
oder direkt vom Verlage

**A. G. Streckler & Schröder**, Stuttgart.

## Bücher zu verkaufen:

**Berges Schmetterlingsbuch**, 8. Auflage,  
in guter Beschaffenheit.

**Hoffmann-Spuler**, Schmetterlinge Euro-  
pas, ungebunden, soweit erschienen.  
**Standfuss**, Handbuch für Schmetterlings-  
sammler, in perfekter Beschaffenheit.

Reflektanten mit äussersten Preisangaben  
wollen sich wenden an  
**G. le Doux**, Kassel, Wilhelmshöher Allee 38.

## The Butterflies of the West Coast

mit ca. 1000 Abbildungen (Farben-Photo-  
graphien) 7,50 Mk. **A. Grubert**, Berlin 8.

## Europas Raupen

von **Hoffmann-Spuler**, gut erhalten, zu  
kaufen gesucht. Preisangabe an

**Dr. von Schaabner**, Prag, Postdirektion.

Allen denen, welche keine **hebe-Räupchen**  
erhielten, zur Nachricht, dass dieselben trotz  
grosser Anzahl bald vergriffen waren, das-  
selbe auch von **Sat. spini-Raupen**.

Diejenigen Herren, welche von mir **hebe-**  
**Eier** erhielten und damit bis jetzt noch im  
Rückstande sind, ersuche ich um baldige  
Begleichung, andernfalls ich zur

## Warnung

für andere deren Namen veröffentlichte.

**Anton Sieber**, Budapest.

## Der Universal-Anzeiger

Spezialblatt für Sport-, Amateur- und

Sammelwesen jeder Art

(einzig. Organ dies. Art in Österr.-Ungarn)  
erscheint mindestens einmal monatlich  
unter Mitwirkung namhafter Fachautoren  
und gelangt abwechselnd an Sammler  
und Händler von Antiquitäten, Brief-  
marken, Münzen, Ansichtskarten,  
ferner an Entomologen, naturwissen-  
schaftliche Vereine, Amateur-Photo-  
graphen und Lieferanten einschlägiger  
Bedarfs-Artikel, insgesamt an ca.

8–10 000 Interessenten

aller Sport- und Sammelzweige  
zur Versendung.

Abonnement Mk. 3.— franko per Jahr.  
Probablatt gegen Doppelkarte.

**Wirksamstes Insert.-Organ.**

Redaktion:

Wien II/1, Castellezgassee Nr. 22.

## Rotinplatten.

Gesetzlich geschützt.

Vorzügliches Material zum Auslegen  
von Insekten-Kästen.

Vorteile:

**Rotin** ist aus einem Stück.

**Rotin** ist staubfrei, bröckelt nicht ab.

**Rotin** lässt Nadel leicht einführen.

**Rotin** hält Nadel fest.

**Rotin** hat sauberes, elegantes Aussehen.

**Rotin** ist in jeder Grösse lieferbar.

**Rotin** bietet besten Schutz gegen das  
Rosten der schwarzen Stahlnadeln.

**Rotin** ermöglicht sehr einfaches und leichtes  
Anbringen in die Insektenkästen.

Mache noch speziell darauf aufmerksam,  
dass meine „gesetzlich geschützte“ **Rotin-**  
platte weder hart noch mit Karton über-  
zogen ist.

Viele Anerkennungsschreiben liegen In-  
teressenten im Original zur Einsicht auf.

**Jean Roth**, Fürth i. Bayern.

**Professor Dr. Lamperts** neuestes

## Schmetterlingswerk,

vollständig neu, zu 20,— Mk. zu verkaufen.

**A. Mathis**, Bürgermeisteramt Strassburg i. E.

## E. Lassmanns Nachfolger

Halle a. S. — Alter Markt 24.

## Fabrik und Versand

von Insektenkästen und Spannbrettern.  
Elektr. Kraftbetrieb. Sauberste Arbeit.

## Etiketten \* für \*

in Diamantschrift

1000 Stück von 50 Pf. an.

Preisliste gratis und franko.

## P. Salchert BERLIN

Lichtenbergerstr. 3.

Preislisten.

Kataloge.

## Torfplatten!

Eigenes Fabrikat, Maschinenbetrieb.

Liefere Torfplatten in jeder Grösse  
unter billigster Berechnung. Tadellose  
Ia. Qualität. — Viele Anerkennungen!  
Man verlange Preisliste!

**Franz Degener jr.**, Hannover

Edenstr. 12 und 15.

Lieferant erster Entomologen, Museen  
und Vereine.

Von Dr. A. Seitz

# Die Gross-Schmetterlinge der Erde

wurde heute die **86.** Lieferung ausgegeben. — Soeben erschien die **50.** Lieferung des

## I. Hauptteiles: **Paläarkt. Grossschmetterlinge.**

225 Farbentafeln mit cirka 10 000 Figuren in 100 Lieferungen à 1 Mk.

Ferner ist erschienen die **36.** Lieferung des

## II. Hauptteiles: **Exotische Grossschmetterlinge.**

Ca. 300 Lieferungen à 1,50 Mk.

Einen glänzenden Beweis für die Tatsache, dass dieses Werk tatsächlich „das Werk des Schmetterlingssammlers“ ist, bildet die fortgesetzt über alles Erwarteten bedeutende Zunahme der Abonnenten! Wer die Schmetterlingsfauna vollständig kennen lernen will, bestelle den „Seitz“!

Text in deutscher, englischer oder französischer Sprache.

Fritz Lehmann, Verlag, Stuttgart.

### „Miscellanea Entomologica“ XVII. Jahrgang.

Internationales monatliches Organ für Tausch, Kauf und Verkauf von naturgeschichtlichen Sammlungen und Gegenständen.

Jahres-Abonnement Frs. 6.

Jede Nummer bringt auf 24–28 Seiten (16½ × 25 cm) Monographien, Original-Mitteilungen, Referate, Besprechungen der Literatur etc.

Tausch-Offerten der Abonnenten finden Gratis-Aufnahme.

Probe-Nummern gratis und franko.

Direktion und Redaktion:

Prof. E. Barthe, Narbonne (France), Boulevard de la Liberté 13.

## O Entomologista Brasileiro.

Die einzige der Entomologie gewidmete Zeitung, welche in Südamerika erscheint.

Alle Entomologen Europas und Nordamerikas, welche in Tauschbeziehungen zu den Entomologen und Insektensammlern Brasiliens zu treten wünschen, müssen diese Zeitschrift abonnieren.

In Brasilien, welches mit Recht als das Insektenparadies bezeichnet wird, leben viele Entomologen, die den Wunsch haben, in Tauschverbindung mit ihren europäischen Kollegen zu treten.

Senden Sie bitte eine Postanweisung mit Frs. 10.— an M. le comte Amadeu A. Barbiellini, Rua Calvão Bueno n. 6, S. Paulo (Brésil). Eine Probenummer von 32 Seiten wird franko gegen Bezahlung von 1 Frs. zugesandt.

Alle Abonnenten genießen das Recht einer Gratisanzeige. Die Direktion der Zeitschrift schickt entomologisches Material aus Brasilien den Herren Spezialisten, die auf die Zeitschrift abonniert sind, gerne auf Wunsch zum Studium.

Herr Dr. Max Bernhauer in Grünburg (Oberösterreich) hat in einer durch die Zeitschrift erhaltenen Sendung von 100 Stück Staphylinidae mehr als 40 für die Wissenschaft neue Species gefunden.

Entomologen der ganzen Welt, abonniert auf die Zeitschrift

O Entomologista Brasileiro.

## Torfplatten

in verschiedenen Grössen bei billigster Preisberechnung. Glatt und sauber.

F. Priesing, Hannover, Henriettenstr. 6 a I.



## Tötungsspritze,

zum Töten grösserer Falter unentbehrlich, sicher und sofort wirkend! Besser als Cyankalium und nicht giftig. Aus Hartgummi, unverwüsthlich im Etui, mit Anweisung 1,50 Mk. Porto 10 Pf.

Franz Abel, Leipzig-Schl.

## Insektenkästen, Schränke, Spannbretter usw.

in sauberer und solider Ausführung liefert seit 16 Jahren zu den billigsten Preisen die Spezialtischlerei

Hugo Günther (G. Augustin Nachf.)  
Gotha.

Preislisten gratis!  
Hunderte von Anerkennungen!  
Prämiert Schwabach 1905.

Fertig aufgestellte

## Insekten-Entwicklungen,

trocken oder in Weingeist, aus allen Ordnungen, suche ich einzutauschen und gebe dafür Schmetterlinge und Käfer in doppeltem und dreifachem Wert. Kaufe auch gegen bar. Gegenseitige Ansichtssendung Bedingung.

Udo Lehmann, Cöthen (Anhalt), Akazienstr. 7.

## Achtung!

Diejenigen verehrl. Mitglieder, welche auf 1. Juli d. Js. Wohnungswechsel haben, werden in ihrem eigenen Interesse höfl. und dringend ersucht, um bei den Postanweisungen für das neue Quartal sowohl Störungen als unnötige Einweisungsgebühren zu vermeiden, ihre neue und genaue Adresse bis spätestens Anfang des Monats Juni an die Geschäftsstelle einzusenden.

Diejenigen verehrl. Abonnenten, welche ihre Zeitung durch die Post bestellen, werden höfl. und dringend ersucht, um Störungen zu meiden, ihr Abonnement für das neue Quartal — Juli-September — zeitig zu erneuern.  
Die Geschäftsstelle.

## Achtung!

## An die Mitglieder!

Wiederholt werden die Mitglieder darauf aufmerksam gemacht, dass

Inserate auf Postabschnitten keine Berücksichtigung finden können und wir somit bei Nichterscheinen keine Verantwortung übernehmen.

Die Geschäftsstelle.

Für Redaktion des wissenschaftl. Teiles: Prof. Dr. A. Seitz, Darmstadt, Bismarckstr. 59. Verlag des Intern. Entomolog. Vereins.  
Für Inserate etc.: Geschäftsstelle Fritz Lehmann, Verlag, Stuttgart. Druck der Stuttgarter Vereinsbuchdruckerei.



# ENTOMOLOGISCHE ZEITSCHRIFT.

Central-Organ des  
Entomologischen

Internationalen  
Vereins.

Herausgegeben unter Mitwirkung hervorragender Entomologen und Naturforscher

Die Entomologische Zeitschrift erscheint wöchentlich einmal. Insertionspreis pro dreigespaltene Petit-Zeile oder deren Raum 20 Pf. — Mitglieder haben in entomologischen Angelegenheiten in jedem Vereinsjahr 100 Zeilen Inserate frei.

 Schluss der Inseraten-Aannahme Mittwoch morgens 8 Uhr. 

Inhalt: Ueber die Paussiden (Schluss). — Verzeichnis der Macrolepidoptera der Brünner Umgebung (Fortsetzung). — Inserate.

## Ueber die Paussiden.

Von Dr. Rob. Müller, Elberfeld (nach einem Vortrage im naturwissenschaftlichen Verein in Elberfeld).

(Schluss.)

Aehnlich liegen nun die Verhältnisse bei der Artbildung der Paussiden. Es ist anzunehmen, dass diese durch eine Art Züchtung entstanden sind, indem die Ameisen, natürlich unbewusst, eine Selektion ausübten, welche die zahlreichen möglichen Nuancen der Fühlervariation weiterbildeten. Etwa  $\frac{2}{3}$  der bekannten Paussusarten leben bei der Ameisengattung Pheidole, deren Arbeiter und Soldaten bei den verschiedenen Arten sehr ähnlich sind. Aber nicht nur das, sondern innerhalb der Gattung Pheidole gibt es eine Reihe von Arten, die in ihren Nestern mehrere Paussusarten beherbergen. So kommen bei Pheidole megacephala in Südafrika über 12 Paussus-Arten vor, eine Varietät dieser Pheidole-Art, Pheidole megacephala v. punctulata beherbergt nach den Beobachtungen von Dr. Brauns und Hairland allein 9 Arten. Unter diesen Paussus-Arten befinden sich Formen mit stabförmiger Fühlerkeule (P. klugi und P. antisi), solche mit messerförmiger Fühlerkeule (P. cultratus und P. granulatus), solche mit muschelförmiger Fühlerkeule (P. cucullatus und elisabethae).

Aehnlich liegen die Verhältnisse bei der ostindischen Pheidole latinola und der javanischen Pheidole plagiaria.

Wir können uns von der Entstehung dieser Verhältnisse nur dann ein Bild machen, wenn wir annehmen, dass die Ameisen in gleicher Weise züchtend wirkten wie etwa der Mensch in der Züchtung der verschiedenen Pferderassen, die zusammen in einem Stalle stehen können.

Es liegen hier also eigentümliche Selektionsverhältnisse vor, für welche Wasmann die Bezeichnung Amikalselektion geschaffen hat.

Während sonst die Selektion sich auf Grund eines antagonistischen Verhaltens der verschiedenen konkurrierenden Tierformen vollzieht, haben wir hier den entgegengesetzten Fall.

Aber auch bei der Amikalselektion ist, wie bei jeder Artbildung, die Erhaltung der lebendigen Form das treibende Moment; man darf die Amikalselektion nicht als im Gegensatz zur Naturalselektion als eine

altruistische auffassen, im Gegenteil, wenn man einen solchen Standpunkt anwenden will, sind es für Gast und Wirt durchgängig egoistische Momente gewesen, aus denen sich die gegenseitigen Beziehungen entwickelten. Die Paussiden stammen von Raubkäfern ab und sind selbst solche, sie sind offenbar teils feindselig bei den Ameisen eingedrungen und haben dort niemals rechte Freundschaft und rechtes Vertrauen gefunden, wie in der Entwicklung des Trutztypus der Cerapterini zum Ausdruck kommt (Synectren), teils haben sie sich unbeachtet eingeschlichen und Duldung gefunden, solche Gäste nennt man Synoeken. Dann entwickelte sich aus der Synoekie durch die Anpassung die Symphilie, deren morphologische Erscheinungen wir ausführlich kennen gelernt haben.

Aber die Freundschaft wächst nicht ewig, auch nicht zwischen Paussiden und Ameisen. Vielfach haben die Ameisen, die ja teilweise zu ihren Gästen kein rechtes Vertrauen gefasst hatten, bemerkt, dass diese, indem sie ihre Brut vertilgen, ihre gefährlichsten Feinde sind, und die Symphilie, die etwa bei Paussus turcicus zu einem geradezu närrischen Gebahren der Ameisen führten, wie dies Escherich so schön beobachtet hat, ist bei Paussus favieri einer kühlen Gleichgültigkeit gewichen und hat bei Paussus arabicus und Paussus linnei zu direkt feindseligem Verhalten geführt. Péringuey hat beobachtet, wie die Ameisen den Paussus linnei, als sich dieser bei ihren Puppen zu schaffen machte, direkt überfielen und töteten.

Die Lockerung des Symphilieverhältnisses findet auch morphologisch ihren Ausdruck, indem hier die Naturalselektion in ihr Recht tritt und zur Züchtung von Formen führt, die durch ihre Körpergrösse und damit verbundene Stärke den Ameisen überlegen sind, z. B. Paussus procerus, P. arabicus, ebenso wie es ja kein Zufall ist, dass die Formen des Trutztypus die grössten Formen der Paussiden andererseits repräsentieren.

Den anderen Ausgang der Entwicklungsrichtung der Symphilie sehen wir bei Hylotorus, wo die Symphilie direkt in Brutparasitismus übergegangen ist und zur morphologischen Reduktion geführt hat.

Ich möchte hier eine allgemeine Bemerkung einflechten. Maurice Maeterlink hat in der »Vie des abeilles« ein dichterisches Idealbild des Tiersozialismus bei einer den Ameisen nahe verwandten Species dar-

zustellen versucht. Stellt man sich auf diesen menschlichen Standpunkt des Dichters, so könnte man gegenüber dieser Fülle von Tatsachen bei den Paussiden, deren Entwicklung durch Erdepochen gedauert hat, ein gewisses diabolisches Vergnügen empfinden, wie per vim et fraudem Genera und Species sich zu erhalten suchen und wie Gewalt und Täuschung die trübenden Momente der Amikalselektion sind. Ich will, eben weil sich diese Betrachtungen so leicht weiterspinnen liessen, nicht dabei verweilen und auf einen anderen Punkt übergehen.

Es ist mehrfach in allgemein formulierten Vorträgen und Publikationen die Behauptung aufgestellt worden, der Begriff der Selektion, speziell der Naturalselektion, der auf einem ebenso wüsten wie unzutreffenden Bilde des Kampfes ums Dasein beruhe, sei in den gegenwärtigen Entwicklungsphasen des Darwinismus bezw. der Entwicklungshypothese, überwunden. Gerade deshalb habe ich hier die Verhältnisse eines ganz modernen und speziellen Selektionsbegriffes, der Amikalselektion, in seinen Einzelheiten vorgeführt. In der Tat liegen bei der Diskussion um den Selektionsbegriff ausserordentliche Schwierigkeiten vor, aber ich hoffe im Vorhergehenden gezeigt zu haben, dass die Annahme der Selektion die lamarkistische Annahme der funktionellen Anpassung nicht ausschliesst, denn es wurden ja von dem Standpunkte der Selektionstheorie aus ganze Kategorien von Merkmalen als Anpassungserscheinungen erklärt. Wenn die Neulamarkianer die funktionelle Anpassung mit dem Begriff der inneren Umwandlungsfähigkeit der Species zusammenkoppeln wollen und die Wirkung des Milieus in der funktionellen Anpassung sehen, dagegen die selektive Wirkung des Milieus in den Hintergrund drängen oder ganz eliminieren wollen, so ist dies in dieser allgemeinen Formulierung ein Streit gegen die Selektionstheorie, der niemals zum Austrag gebracht werden kann, weil er sich in einer Sphäre von Allgemeinheiten bewegt, von denen der Rekurs auf die Einzeltatsachen ausserordentlich erschwert oder gar unmöglich gemacht ist.

Das treibende Moment liegt aber auch gar nicht im Kampfe um den Selektionsbegriff, sondern in dem gefühlsmässigen Bestreben, von der supponierten Zielstrebigkeit der Natur, die in der Auswahl des Tauglichen liegt, loszukommen; gerade die funktionelle Anpassung, die sich einerseits mechanistisch analysieren lässt, andererseits als causa efficiens formulieren lässt, so dass die Organismen zu Entelichien in aristotelischem Sinne werden, ist dazu höchst geeignet, wie aber diese Schwierigkeiten sich lösen, das lassen die gegenwärtigen Strömungen der Entwicklungshypothese noch nicht absehen; es würde aber zu weit führen, auf diese Probleme hier weiter einzugehen.

## Verzeichnis

### der Macrolepidoptera der Brünner Umgebung.

Von Heinrich Doleschall.

83. *Brenthis selene* Schiff. 2 Gen.: Mai, Juni und Ende Juli, Aug. Rp. von Sept. überwintert bis April und wieder Juni, Juli an *Viola odorata*, *canina* und *mirabilis*.
39. *Br. euphrosyne* L. Zugleich mit *selene* mehr auf feuchteren Waldwiesen, während erstere auf trockeneren Bergwiesen in Wäldern vorkommt. Auch die Rp. in der Lebensweise mit vorigen übereinstimmend.

40. *Br. dia* L. In 2—3 Gen.: April, Mai; von Mitte Juli, Aug. und noch Sept. anzutreffen. Rp. an Veilchen vom Sept bis April, Juni und Aug.
41. *Arg. lathonia* L. In Wäldern und auf Feldern in 3 Gen.: Mai, Juli und von Ende Aug. bis Okt. Rp. von Sept. überwintert bis April, Juni und Aug. an Stiefmütterchen und Hundsveilchen.
42. *Arg. niobe* L. Juli, Aug. auf Bergwiesen, bei uns in der ab. eris häufiger. Rp. von April bis Juni an Veilchen.
43. *Arg. aglaja* L. Juli, Aug. auf Waldwiesen und an Waldrändern und Schlägen. Rp. April, Mai an *Viola*-Arten.
44. *Arg. adippe* L. Der Falter auf Waldwiesen, in Schlägen häufiger, Juli bis Aug. *Cleodoxa* O. öfters unter der Art vorkommend. Rp. April, Mai an Veilchen.
45. *Arg. paphia* L. Juli, Aug. in Wäldern an *Mentha aquatica* und Disteln sitzend, ziemlich scheu und mit kräftigem Flug. Rp. April bis Juni an Himbeeren und Brombeeren.
46. *Melanargia galathea* L. Juni, Juli auf Wald- und Bergwiesen. Rp. an Gräsern bis Ende Mai oder Mitte Juni des Abends zu suchen oder zu schöpfen, mit *Em. striata* öfters an *Festuca ovina* gefunden.
47. *Maniola medusa* F. Mai, Juni und Aug. Die Rp. Juli und Sept. in Waldgräsern, ab. *psodea* Hb. unter der Art vorkommend.
48. *M. aethiops* Esp. Juli, Aug. in Wäldern, an feuchten Stellen häufiger, jedoch auch auf trockenen Bergwiesen. Häufig an Wasserminze und Dosten sitzend. Die Rp. an Waldgräsern bis Anfang Juni.
49. *M. ligea* L. Einigmal im Juli gefangen auf feuchten Wiesen. Rp. Juni an Waldgräsern.
50. *Satyrus circe* F. Juni bis Aug. in Wäldern, öfters an feuchten Stellen sitzend. Die Rp. vom Aug. an, überwintert bis Anfang Juni an härteren Waldgräsern.
51. *S. hermione* L. Der Falter mehr auf Bergwiesen in Wäldern, Juli, Aug. Rp. überwintert bis Anfang Juni auf Waldgräsern.
52. *S. alcyone* Schiff. Der Falter an Kiefernwaldrändern an beschränkten Stellen, Juli, Aug. Rp. überwintert bis Juni an Waldgräsern.
53. *S. briseis* L. Juli, Aug. an trockenen Bergabhängen und Bergwiesen. Rp. bis Juni an *Festuca ovina* und anderen Gräsern an trockenen Stellen, ist am Abend zu suchen.
54. *S. semele* L. Juli, Aug. an Waldrändern und Waldwegen. Die Rp. überwintert bis Anfang Juni an Waldgräsern.
55. *S. arethusa* Esp. Der Falter im Juli, Aug. auf trockenen Bergwiesen. Rp. auf *Festuca ovina* des Abends zu suchen.
56. *S. statilinus* Hfn. Nur an einigen Stellen bei Eichhorn, Rossitz, im Juli, Aug.
57. *S. dryas* Sc. In Waldschlägen an Waldrändern, im Juli, Aug. Rp. an buschigen Stellen an Gräsern bis Anfang Juni.
58. *Aphantopus hyperantus* L. Der Falter in Wäldern, Juli, Aug. Rp. überwintert bis Anfang Juni an weichen Grasarten an schattigen Stellen.
59. *Epinephele lycaon* Rott. Auf trockenen Waldwiesen in Kiefernwaldblößen, Juli, Aug. Rp. überwintert bis Juni an Grasarten, besonders *Festuca ovina*.
60. *Ep. jurtina* L. Mai, Aug. Rp. an weichen Grasarten Juni, Juli und wieder von Sept. bis Ende April; kann am Abend geschöpft werden.

61. *Coenonympha iphis* Schiff. Auf Berg- und Waldwiesen, Juni, Juli. Rp. überwintert bis Mai an *Festuca ovina*; am Abend zu suchen oder zu schöpfen.
62. *C. arcania* L. Auf Waldwiesen, Juli, Aug. Rp. überwintert bis Juni an weichen Waldgräsern.
63. *C. pamphilus* L. Ueberall auf Wiesen und Wegen bis Juni und vom Juli ab. Rp. an Gräsern, auch an Getreide, Juni, Juli und überwintert bis Mai.
64. *Pararge megera* L. An Wald- und Strassenrändern, Mai und Aug., bei uns nicht häufig. Rp. überwintert bis Ende April und im Juli an Gras.
65. *P. hiera* F. An sandigen Plätzen und auf Wegen, an Waldrändern, Juni, Juli. Rp. überwintert bis Mai an Gras.
66. *P. maera* L. An Waldwegen Juli, Aug. Rp. überwintert bis Mai an Gras.
67. *P. achine* Sc. An schattigen Waldstellen, bei Eichhorn, Juli. Rp. überwintert bis Mai an Grasarten.
68. *Nemeobius lucina* L. Mai, Juni an Waldrändern und in Schlägen. Die Rp. überwintert bis April an Primeln.
69. *Thecla spini* Schiff. Juni bis Aug. Die Rp. bis Ende Mai an Schlehen und Pflaumenbäumen.
70. *Th. w-album* Knoch. Juni bis Aug. Rp. Mai, Juni an Rüstern.
71. *Th. ilicis* Esp. Juli, Aug. Rp. Mai an Eichen.
72. *Th. acaciae* F. Juni bis Aug. an trockenen, der Sonne stark exponierten Stellen. Rp. bis Anfang Juni an Schlehen.
73. *Th. pruni* L. Juni, Juli. Rp. April, Mai an Schlehen und Pflaumenbäumen.
74. *Callophrys rubi* L. 2 Gen.; April, Mai und Juli. Die Rp. Juni und Aug., Sept. an Klee, Ginster, Besenpfrieme.
75. *Zephyrus quercus* L. Juni bis Aug. Rp. Mai, Juni an Eichen.
76. *Z. betulae* L. Juni bis Sept. Rp. Mai, Juni an Schlehen und Pflaumenbäumen.
77. *Chrysophanus virgaurea* L. Juli, Aug. auf Waldwiesen und in Schlägen. Rp. bis Mai an Rumex.
78. *Chr. thersamon* Esp. Auf Waldwiesen, Juni, Juli. Rp. bis Anfang Juni an Ampfer.
79. *Chr. hippothoë* L. Juli, Aug. Rp. daselbst an Rumex.
80. *Chr. alciphron* Rott. Juli, Aug. Rp. Mai, Juni an Rumex.
81. *Chr. phlaeas* L. 2 Gen.: Mai, Juni und wieder von Ende Juli bis Sept. Rp. April, Mai und Juni, Juli an Rumex.
82. *Chr. dorilis* Hufn. Mai und Juli bis Okt. Rp. April und Juni, Juli an Rumex.
83. *Lycaena argiades* Pall. Mai, Juni und Aug., Sept. in Wäldern. Rp. bis April und im Juli an *Trifolium montanum*.
84. *L. argus* L. Mai, Juni und Ende Juli, Aug. in Wäldern, gerne an Waldbächen, an nassen Stellen sitzend. Rp. bis Mai und Ende Juni bis Juli an *Trifolium* und *Genista*.
85. *L. argyrognum* Bergstr. Mehr auf trockenen Waldwiesen, Juni und Aug. Rp. an Kleearten und Ginster bis Mai und Juli.
86. *L. baton* Bergstr. Mai und Juli, Aug. auf Waldwiesen. Rp. bis April und Juni an Thymus.
87. *L. orion* Pall. Mai und Juli bis Aug. Die Rp. Juli und Herbst an *Sedum telephium*.
88. *L. astrarche* Bergstr. Mai, Juni und von Mitte Juli bis Ende Sept. Rp. noch nicht gefunden.
89. *L. eumedon* Esp. Juni, Juli. Rp. mir unbekannt.
90. *L. icarus* Rott. Die gemeinste *Lycaena*, überall häufig, sowohl auf Waldwiesen als auch auf Kleeefeldern das ganze Jahr hindurch anzutreffen, variiert sehr in der Farbe und Zeichnung. Rp. mit dem Falter zugleich an allen Kleearten anzutreffen.
91. *L. hylas* Esp. 2 Gen.: Juni und Aug. bis Sept. auf Bergwiesen. Rp. bis Mai und im Juli an Thymus.
92. *L. meleager* Esp. Juli, Aug. auf Bergwiesen, Waldwiesen und Esparsettefeldern, ab. *steevenii* Tr. unter der Art vorkommend. Rp. an *Onobrychis satina* gefunden, Mai.
93. *L. bellargus* Rott. 2 Gen.: Mai, Juni und Aug., Sept., ab. *ceronnus* Esp. unter der Art vorkommend. Rp. bis Mai und im Juli an Klee und *Coronilla varia*.
94. *L. corydon* Poda. Ende Juni bis Sept., ab. ♀ *syngrapha* Keferst. unter der Art vorkommend. Nach *icarus* die häufigste Art und überall fliegend. Rp. an Klee, *Coronilla varia*.
95. *L. damon* Schiff. Juli, Aug. überall, besonders auf Esparsettefeldern. Rp. auf Klee und Esparsette bis Juni.
96. *L. minima* Fuessl. Mai, Juli. Rp. Juni und im Herbst an *Coronilla varia*, *Melilotis* und Klee.
97. *L. semiargus* Rott. Mai und Juli, Aug. Rp. an *Melilotis*, *Coronilla varia* Juni und im Herbst.
98. *L. cyllarus* Rott. Juni, Juli. Rp. an *Cytisus* und *Spartium scoparium* bis Ende Mai.
99. *L. arion* L. Nur an einzelnen Stellen auf Bergwiesen im Kiefernwalde, Juli, Aug. Rp. an Thymus bis Mai.
100. *Cyaniris argiolus* L. April, Mai und Juli, Aug. auf Waldwiesen. Rp. Juni und im Herbst an Faulbaum.
101. *Adopaea lineola* O. Juni bis Aug. an Waldrändern und auf Wegen. Rp. bis Ende Mai an Gräsern.
102. *A. thaumas* Hufn. Mit vorigem und zu gleicher Zeit. Rp. bis Ende Mai an Gräsern.
103. *A. actaeon* Esp. Auf Bergwiesen an der Sonne stark exponierten Stellen, an Wegrändern, Juni bis Aug. Rp. bis Ende Mai an Grasarten.
104. *Augiades comma* L. Vom Juni bis Aug. Rp. bis Ende Mai an Gräsern.
105. *A. sylvanus* Esp. Juni bis Aug. Rp. an Gräsern bis Ende Mai.
106. *Carcharodus lavatherae* Esp. Juni bis Aug. Rp. bis Ende Mai an *Stachys recta* auf Bergwiesen.
107. *C. alceae* Esp. Mai, Juli bis Aug. Ich habe die Rp. im Juni am Friedhof mitten in der Stadt auf Gartenmalven gefunden. Wird daher auch in Bauergärten zu finden sein.
108. *C. altheae* Hb. Mai und Juli bis Aug. Ich fand die Rp. im Sept. eingesponnen an Eibisch im Garten. Sie überwinterten im Gespinst, verpuppten sich Anfang April und gaben den Falter am 25. April.
109. *Scelothrix alveus* Hb. Der Falter auf Waldwiesen an Waldrändern, Mai, Juni und von Mitte Juli bis Aug.
110. *S. malvae* L. Schon Ende April bis Mai und Juli, Aug. Rp. im Herbst, auch an Gartenmalven gefunden.
111. *Thanaos tages* L. Mai und Juli bis Aug. an Rainen und Waldrändern. Rp. Juni und Aug. bis Sept. an *Eryngium campestre*.
112. *Macroglossa fuciformis* L. Mai und zum Teil Juli, Aug., da sich ein Teil der Ppp. entwickelt, während der grössere Teil liegen bleibt. Rp. nur im Mai bis Mitte Juni gefunden an Scabiosen.

113. *M. tityus* L. Mai und wie voriger zum Teil Juli, Aug. Die Rp. Juni, Juli an *Lonicera*-Arten *xylostium*, *tartaricum* und *caprifolium*.
114. *M. stellatarum* L. 2 Gen.: im Mai, Juni und Juli bis Okt. Fand den Falter, der wahrscheinlich von einem Vogel heruntergestossen wurde, noch im Nov. im Garten auf der Erde, ganz rein, unter einem grossen Nussbaum vor. Rp. Juni, Juli und Aug., Sept. an *Gallium verum*.
115. *Pterogon proserpina* Päll. Mai, Juni. Rp. im Juli, Aug. an *Epilobium*, nie an *Lythrum* oder *Oenothera* gefunden, trotzdem beide Pflanzen nicht selten vorkommen.
116. *Chaerocampa elpenor* L. Mai, Juni. Rp. Juli bis Okt. an *Epilobium*, *Gallium*, *Vitis vinifera*, *Impatiens noli-me-tangere*.
117. *Ch. porcellus* L. Mai, Juni. Rp. Juli, Aug. an *Gallium*. Fand an einer Landstrasse, die mit Kalksteinen geschottet war und an der nach längerer trockener Zeit alle Pflanzen und Sträucher vom Kalkstaube ganz weiss waren, erwachsene weissgraue Raupen davon, die nicht bestäubt waren, sondern bloss die Farbe der Umgebung angenommen hatten. Die davon stammenden Falter waren normal gezeichnet.
118. *Deilephila livornica* Esp. Einmal an Phlox mit *euphorbiae* und *gallii* im Augarten gefangen. In den 80er Jahren fand ich die Rp. an *Linaria vulgaris*.
119. *D. euphorbiae* L. 2 Gen.: Mai, Juni und Ende Juli bis Sept.; die 2. Gen. häufiger. Rp. Juni, Juli und Aug. bis Okt. an *Euphorbiae cyparissias* und *esula*. Die *ab. rubescens* öfters gezogen.
120. *D. gallii* Rott. Der Falter hier weniger häufig, Mai, Juni und Aug. mit *euphorbiae* an Phlox gefangen. Rp. Juli bis Sept. an *Gallium verum* und *mollugo*.
121. *D. vespertilio* Esp. Nur im Obrawatale, wo die Futterpflanze vorkommt, Mai, Juni. Rp. Juli, Aug. an *Epilobium rosmarinifolium*.
122. *Daphnis nerii* L. Die Rp. wiederholt im Juli, Aug. an Oleander gefunden, sogar in den Höfen der Häuser. Der Falter schlüpft nach 3 Wochen Puppenruhe. Tritt kaltes Wetter ein, so müssen die Puppen warm gehalten werden, sonst gehen sie zugrunde.
123. *Sphinx ligustri* L. Mai, Juni. Rp. Juli bis Sept. an *Ligustrum*, *Fraxinus* und *Syringa*.
124. *S. convolvuli* L. Mai, Juni und häufiger Aug., Sept. Rp. im Juli, Aug. an *Convolvulus*.
125. *S. pinastri* L. Mai, Juni. Rp. hier nur an Kiefern, *Pinus sylvestris*, Juli bis Okt.
126. *Acherontia atropos* L. Den Falter habe nur im Sept., Okt. gefunden. Kam wiederholt durchs offene Fenster ans Lampenlicht. Rp. Juli an *Kartoffel* und *Lycium barbarum*, an welchen ich auch zumeist grüne Raupen fand, selten die graue Form.
127. *Smerinthus tiliae* L. Mai, Juni. Rp. vom Juli bis Sept. an Linden, Birken, Eichen, Rüstern und Erlen.
128. *S. ocellata* L. Mai, Juni. Rp. Juli bis Sept. an Weiden, Pappeln und Apfelbäumen.
129. *S. populi* L. Stark variierend; Falter Mai, Juni Juli. Rp. an Weiden und Pappeln, Juli bis Okt. Fand an *Populus alba* ganz weisse Rp.
130. *Cerura bicuspis* Bkh. Mai, Juni. Rp. Juli, Aug. an Birken und Erlen.
131. *C. furcula* L. Mai, Juni. Rp. Juli bis Sept. an Weiden und Pappeln.
132. *C. bifida* Hb. Wie vorige, auch die Rp. auf selben Pflanzen, hier die seltenere Art.
133. *C. erminea* Esp. Mai, Juni. Rp. Juli, Aug. an Pappeln und Weiden.
134. *C. vinula* L. Wie vorige.
135. *Hoplitis milhauseri* F. Mai, Juni. Rp. Juli, Aug. an Eichen.
136. *Stauropus fagi* L. Mai, Juni, öfters von Eichen geklopft. Rp. Juli bis Sept. an Eichen, einmal an Schlehern gefunden.
137. *Exaereta ulmi* Schiff. April, Mai. Rp. Juli erwachsen gefunden an älteren Rüsterbüschen.
138. *Drymonia querna* F. Anfang Mai von Eichen geklopft.
139. *D. trimacula* Esp. Mai. Früh morgens von Eichen zu klopfen. Rp. Juni, Juli an Eichen.
140. *D. chaonia* Hb. Wie vorige Art.
141. *Pheosia tremula* Cl. Mai, Juli. Rp. Juni, Aug. bis Sept. an Pappeln und Weiden.
142. *D. gnoma* F. Wie voriger. Rp. Juli bis Sept. an Birken.

(Fortsetzung folgt.)

## INSERATE

### Vereinsnachrichten.

#### Entomologischer Verein Aachen

Sitzung jeden ersten Montag im Monat, abends 8<sup>1/2</sup> Uhr, im Restaurant Franziskaner-Büchel. Gäste willkommen.

#### Entomologischer Verein Basel und Umgebung.

Sitzung jeden ersten Sonntag im Monat, nachmittags. Freie Zusammenkünfte jeden Freitag abend im Restaurant Senglet, Leonhardseck, Gerbergasse-Leonhardsberg. Gäste stets willkommen.

#### Entomologischer Verein „Orion“ Berlin.

Gegründet 1890. — Ueber 60 Mitglieder. Sitzung jeden Freitag Sofienstrasse 18 (Sofiensäle).

#### Verein für Insektenkunde, Bielefeld (früher entomol. Verein Lepidoptera).

Jeden 1. und 3. Mittwoch im Monat Versammlung im Restaurant Modersohn, Niedernstrasse. Gäste willkommen.

#### Entomologischer Verein Braunschweig.

Jeden 1. und 3. Dienstag im Monat Vereinsitzungen im Restaurant „Kyffhäuser“. Beginn 9<sup>1/2</sup> Uhr abends. Gäste stets willkommen.

#### „Aurora“, Entomolog. Verein, Breslau.

Sitzung jeden Donnerstag 8<sup>1/2</sup> Uhr im Restaurant „Winkler“, Neue Schweidnitzerstrasse 7/8. Gäste stets willkommen.

#### Entomologischer Verein Darmstadt.

Sitzung jeden Freitag abend 9 Uhr Kiesstrasse 69 (Restaurant Rehberger).

#### Entomolog. Verein „Iris“ zu Dresden.

Im Vereinslokal „Hauptrestaurant des Zoologischen Gartens“, Tiergartenstrasse 1, finden Mittwochs von 8–11 Uhr abends **gesellige Zusammenkünfte** statt, bei denen die dem Vereine zugegangenen literarisch-entomologischen Neuerscheinungen ausliegen. Am ersten Mittwoch jeden Monats ist Hauptversammlung, in der geschäftliche Dinge erledigt werden. Gäste sind willkommen. *Der Vorstand.*

#### Entomolog. Verein „Atropos“, Dresden.

Die Sitzungen finden regelmässig alle vierzehn Tage Montags, abends 8<sup>1/2</sup> Uhr im Versammlungslokal, „Bayerische Krone“ Neumarkt 14, statt. Jeden ersten Montag im Monat findet Vereinsversammlung statt, in derselben werden alle den Verein betreffenden Sachen erledigt, die anderen Sitzungsabende dienen der Unterhaltung, Kauf und Tausch. Ebenso findet in jedem Vierteljahr ein besonderer Abend, der nur dem Kauf und Tausch gewidmet ist, statt, worauf wir alle Sammler von Dresden und Umgegend besonders darauf aufmerksam machen. Gäste sind jederzeit herzlich willkommen.

#### Frankfurter Entomologische Gesellschaft Frankfurt a. M.

Versammlungen finden alle 14 Tage Freitag abends 9 Uhr im Restaurant Stier, Scharnhorststr. 18 statt.

Gäste stets herzlich willkommen.

#### Entomologische Vereinigung Plauen i. V.

Vereinsabende alle 14 Tage Dienstags in Hühns Restaurant, abends 9 Uhr.

Gäste willkommen.

**Lepidopterolog. Verein Frankfurt a. M.**  
Vereinsabend Donnerstags 9 Uhr abends  
im Bursenrestaurant.

**Frankfurter Entomologische Vereinigung.**  
Vereinsabende alle 14 Tage am Dienstag  
abends 9 Uhr im Restaurant zum Hopfen-  
garten, Scharnhorststrasse 18.  
Gäste willkommen.

**Entomologenklub Freiburg i. B.**  
Jeden Donnerstag Abend 9 Uhr Zusammen-  
kunft im Hotel „Post“, Eisenbahnstrasse.  
Gäste willkommen.

**Entomologische Vereinigung  
Freiburg i. B.**  
Zusammenkunft jeden Dienstag 9 Uhr  
abends im Parkhotel. Interessenten stets  
eingeladen.

**Entomologischer Verein Fürth i. B.**  
Regelmässige Versammlung am 1. Samstag  
im Monat; ausserdem jeden 3. Samstag im  
Monat Verwaltungs-Sitzung. Sitz des Vereins  
Gasthaus zum „Goldenen Schwan“, Markt-  
platz. — Gäste stets willkommen.

**Entomologischer Verein Gotha.**  
(Eingetr. Verein.)  
Sitzung jeden Donnerstag abend 8 1/2 Uhr  
im „Bayer. Bierhaus“, Karolinenplatz 1.  
Vorsitzender: W. Hesse, Bürgeraue 4.  
Schriftf.: L. Ebert sen., Mönchelstr. 31.

**Entomologischer Verein Hamburg-Altona.**  
Die Vereinsabende finden jeden zweiten  
Donnerstag im Monat im Restaurant Rätz-  
mann, Zeughausmarkt 35/37 I., und jeden  
vierten Freitag im Monat im Hörsaal des  
Naturhistorischen Museums, abends 8 1/2 Uhr,  
statt. Gäste sind stets willkommen!

**Entomolog. Verein in Karlsbad.**  
(Gegründet 1887.)  
Vereinslokal: „Café Panorama“. Die Mit-  
gliederzusammenkünfte finden jeden 1. und  
3. Dienstag des Monats, abends 8 Uhr, statt.  
Gäste willkommen.

**Entomologischer Verein Krefeld  
(nicht mehr Club). Gegr. 1905.**  
Sitzung alle 14 Tage im Rest. Sevenich,  
Karlsplatz- und Evertstrassen-Ecke.  
Gäste willkommen.

**Entomolog. Verein „Fauna“ Leipzig.**  
Sitzungen Montags 8 1/2 Uhr Stadt Nürn-  
berg. Vereinsbibliothek ca. 700 Bände. —  
128 Mitglieder.  
Im Verein werden alle Insektenordnungen  
gesammelt und besprochen.  
Gäste stets willkommen!

**Entomologische Vereinigung Liegnitz.**  
Versammlungen finden jeden 2. und 4.  
Montag im Monat, abends 8 1/2 Uhr, in der  
Gorkauer Bierhalle statt. Gäste stets will-  
kommen. Zuschriften erbittet  
B. Eichler, Sofienstr. 8.

**Entomologischer Verein Limbach i. Sa.**  
Gegründet 1884. 42 Mitglieder.  
Sitz „Kubns Gasthaus“ Limbach. Vereins-  
abende jeden 1. und 3. Montag im Monat,  
abends 1/2 9 Uhr. Gäste sind stets will-  
kommen.

**Münchener Entomologische Gesellschaft  
E. V. München.**  
Jeden ersten und dritten Montag des  
Monats Versammlungen im Hotel „Stutt-  
garter Hof“, Marsstrasse 2.  
Gäste stets willkommen.

**Entomologenklub Pforzheim.**  
Jeden Samstag 1/2 9 Uhr Versammlung im  
Vereinslokal „Bräuhauskeller“. Gäste will-  
kommen.  
Vorstand: Herm. Rometsch  
Kaiser Friedrichstr. 63.

**Stuttgarter Entomologen-Verein.**  
(Gegründet 1869.)  
Sitzung jeden Donnerstag Abend im  
Vereinslokal „Bauhütte“, Büchsenstr. 53.  
Gäste sind willkommen.

**Entomologen-Vereinigung für Turn  
und Umgebung.**

Die nächste Vereinsversammlung findet  
am 3. Juli statt. Nach dieser Versammlung  
werden allmonatlich am ersten Samstag im  
Monat Mitgliederzusammenkünfte abgehalten  
und über gesammelte Erfahrungen in Zucht-  
und Fangangelegenheiten gesprochen. Ex-  
kursionen sind gruppenweise zusammen-  
gestellt und werden diese in halb- und ganz-  
tägige eingeteilt. Die Lichtfang-Exkursionen  
werden nach Tunlichkeit den werten Mit-  
gliedern der Vereinigung von Fall zu Fall  
durch Rundschreiben bekannt gegeben.  
Gäste sind stets willkommen.

Der Vorstand.

**Entomolog. Verein „Polyxena“, Wien VII,**  
Neubaugürtel 24/26.

Mitgliederzusammenkunft jeden Dienstag,  
8 Uhr abds. Vereinszeitschrift erscheint mo-  
natlich und wird an Mitglieder kostenlos  
abgegeben.

An Vereinsabenden Vorträge, Diskussio-  
nen. Lebhafter Tauschverkehr. Reichhaltige  
Bibliothek steht den Mitgliedern zur Ver-  
fügung. Bücher werden an auswärtige Mit-  
glieder versandt. Jahresbeitrag 5,20 Kr.  
Einschreibgebühr 1 Kr.

**Entomologische Vereinigung „Sphinx“  
in Wien XVI,**  
Hasnerstrasse 69 (Richard Gärtners Gast-  
haus). Sitzung jeden Dienstag, abends  
7 Uhr. Gäste stets willkommen.

**Entomologische Vereinigung Zeulenroda  
und Umgebung.**  
Sitzungen alle 14 Tage (Montags) im Café  
Rudolf (Tuchmarkt). Nächste Sitzung Mon-  
tag den 14. Juni.  
Gäste willkommen.

**Coleopteren u. a. Insektenordn.**

**Myrmeleon formicarius**  
(Ameisenlöwe).

Davon gebe ab bald erwachsene Larven  
(Weiterzucht sehr leicht) per St. 10 Pf.,  
100 St. 900 Pf.

**Salopterya virgo**  
(blausch. Libelle), spannweiche Exemplare  
jetzt lieferbar per St. 3, 100 St. 250 Pf.  
Porto und Packung 25 Pf. extra.  
Gustav Ugo, Varone-Ceole (Südtirol).

**Kauf-Gesch.**  
Wir kaufen jederzeit glänzende exotische  
**Ruteliden, Cetoniden, Buprestiden, Cas-  
siden** in defekten Exemplaren per 50, 100  
oder 1000 jeder Art und bitten um  
Muster mit Preisangabe.  
A. Pouillon-Williard, naturalistes, Fruges  
(Pas-de-Calais, France).

**Skorpione**  
frisch gesammelt, in Spiritus getötet, 100 St.  
4 Kronen, 1000 St. 20 Kronen franko per  
Nachnahme. *Cetonia affinis, aurata* und  
*marmorata* gemischt 100 St. 2 Mk., *nasir-  
cornis* Dtzd. 60 Pf., *Locusta viridis*, in Spi-  
ritus getötet Dtzd. 60 Pf. Mantis religiosa-  
Larven, halb erwachsen, lebend, Dtzd. 1 Mk.  
Imago 2 Mk. Ameisenlöwen, fertiges In-  
sekt, Dtzd. 1 Mk., in Tüten.

Schnarrheuschrecken, in Spiritus getötet,  
100 St. 2 Mk.  
Dolchwespen, wahre Riesen, genadelt, Dtzd.  
1,50 Mk. Porto und Verpackung extra.  
Arno Wagner, Waidbruck (Südtirol).

**Lepidopteren.**

**a) Angebote.**  
**Hyp. io-Eier**  
p. Dtzd. 20 Pf., 100 St. 1,40 Mk., *prom-  
ethea-Eier* 25 St. 15 Pf.  
K. Lehmeier, Elzach, Baden.

**Eier resp. Raupchen:**  
Smer. quercus 180 (225) Pf. p. Dtzd.  
Smer. ocellata 20 (40) " " "  
D. tiliae 20 (40) " " "  
Sat. pyri 40 (70) " " "  
Das. fasselina 20 (40) " " "  
D. alpium 20 (40) " " "

**Puppen:**  
Peris. caecigena 60 Pf. p. Stuck  
Pyg. anastomosis 15 " " "  
Biston hispidarius 30 " " "  
Ernst A. Bottcher  
Berlin C. 2, Bruderstr. 15.

Abzugeben  
**Bomb. (Malac.) alpicola-Puppen**  
p. Dtzd. 3,60 Mk. Porto u. Packung 30 Pf.  
Spater kraftige Eier von *Arctia flavia*  
p. Dtzd. 90 Pf. Porto 10 Pf. Betr. nach Erh.  
Max Satzl, Regensburg, Hohlweg 7a.

**V. prorsa-Puppen**  
p. Dtzd. 30 Pf., auch Tausch gegen Zucht-  
material oder bessere gebr. Briefmarken.  
Rob. Pulvermuller, Pforzheim  
Hagenschiesstr. 2.

Habe abzugeben:  
**Eier**  
von H. pinastri 12, Pyg. anastomosis 15 Pf.

**Raupen**  
von Lym. monacha (eremita) 15, Mal. neustria  
10, Xyl. conspicillaris 60, Cuc. umbratica  
(Salat) 40, A. myrtilli 40 Pf.

**Puppen:** Poec. populi 1 Mk. Alles per  
Dutzend. Auch Tausch.  
E. Gradl, Liebenau i. Bohmen.

**Epie. ilicifolia-Raupen**  
p. Dtzd. 1 Mk., auch Tausch, gibt ab  
E. Gradl, Liebenau i. Bohmen.

**Fulminea-Puppen.**  
Habe noch 10 St.  30 Pf. abzugeben.  
A. prorsa-Puppen  
20 Pf. Porto u. Verpack. 25 Pf. Auch Tausch.  
Oskar Gallrein, Magdeburg, Berlinerstr. 9 II.

**Cat. fulminea.**  
Offeriere gesunde und kraftige Puppen in  
Anzahl p. Dtzd. 3 Mk. ausser Porto.  
Rob. Hipp, Pforzheim, Edisonstr. 6.

**Catocala sponsa-Puppen,**  
kraftige, p. Dtzd. 1,60 Mk. nur gegen Vor-  
einsendung des Betrages oder per Nachnahme.  
C. Fromm, Berlin N. 4, Kesselstr. 23 I.

**Lem. dumi-Raupen**  
nach letzter Hautung bezw. erwachsen, aus  
Freiland-Eiern gezog., abgebar 30 St. en bloc  
4,80, je 10 St. 1,70 Mk. Gebe nur Raupen,  
keine Puppen ab, weil letztere zu empfind-  
lich. Bitte gleich bestellen!

**Eugonia fuscantaria**  
1 Dtzd. meist halberwachsene Raupen aus  
Freiland-Eiern 1,20 Mk.  
H. P. Nadbyl, Eisenach i. Th., Ofenstein 4.  
Eine Varietat von *S. phegea*, linke Seite  
ganz schwarz, rechte Seite am Oberflugel 2  
spennadelkopfgrosse weisse Flecken, ist gegen  
Meistgebot abzugeben. I. Qualitat.  
W. Haderlein, Lang-Enzersdorf b. Wien.

Habe sofort abzugeben:  
**Eier**  
von Plat. ceanothi 50, Act. selene 150, A.  
luna 30 Pf. p. Dtzd. Porto extra. Nur von  
grossen Importen.  
E. Friedmann, Thurnau (Bayern).

Abzugeben:  
**Eier**  
v. quereifolia p. Dtzd 10 Pf. von Freiland-  
Puppen; Raupchen v. tiliae 2.—3. Hau-  
tung p. Dtzd. 20 Pf. Porto 10 u. 20 Pf. extra.  
Ignaz Richter, Hansastr. 713, Tetschen a. Elbe.

**Exoten-Eier.**  
A. selene Dtzd. 1,50 Mk., Luna vergriffen.  
Hans Kapp, Thurnau, Bayern, Oberfr.

Suche reelle

### Tauschverbindung

mit Sammlern von **Schmetterlingen** und **Käfern**. Habe abzugeben prachtvollere Falter von: *Act. selene*, *Act. luna*, *matronula*, *convolvuli*, *ligustri*, *tiliae* sowie 60 St. *atalanta*.  
 Sämtliche Falter sind e. l. 1908 und sauber gespannt. Ferner sind abzugeben viele Dubletten von guten Arten exotischer und paläarktischer Käfer sowie 60 Stück erwachsene Raupen von *Vanessa polychloros*, letztere per Dtzd. 20 Pf. und Porto oder auch Tausch. *Heinrich Bergel*, Freiburg i. Schl. Sandstr. 23.

**Abraxas grossulariata**-Raupen Dtzd. 20 Pf., 100 Stück 1,25 Mk. Puppen " 30 " 100 " 1,75 "  
 Kleine Rämpchen von *ligustri* und *ocellata* nach Uebereinkunft. Im Tausch erwünscht  
**Eier**  
 von *elpenor*, *euphorbiae*, *tiliae* und *stellatarum*. Puppen oder Eier von *purpurata* und *jacobaea* sowie Raupen von (*Bomb.*) *L. trifolii* etc.  
*Ernst Füge*, Leipzig, gr. Fleischerg. 11.

Gesunde kräftige

### Puppen

von *Cat. fraxini* 2,30 Mk., *Cat. electa* 2,20 Mk. per Dtzd.  
*Ew. Wohlfahrt*, Zeitz, Gartenstr. 33.

### Achtung!

Eier von *Cossus cossus* (Freiland-Copula) per Dtzd. 30 Pf. Am liebsten zu vertauschen gegen besseres Zuchtmaterial.  
*Anton Müller*, Vallendar a. Rh., Heerstr. 134 a.

### PUPPEN

von *polychloros* 50 Pf., *urticae* 30 Pf. per Dtzd. und Porto. Tausch gegen *podalirius* oder *machaon* eventuell erwünscht.  
*Wilhelm von Dragoni*, Neuhaus i. Böhm.

### Raupen

von *Lemonia dumi* Dtzd. 2,50 Mk.  
 Erwachsene Freiland-Raupen von *B. trifolii* 60, *Gen. rhamni*, *Gen. quadra* und *V. antiopa* 30, *Cal. vetusta* 50, *B. castrensis* 35 Pf. Später Puppen 1/3 mehr.  
 Porto etc. 30 Pf.  
*J. Hoheisel*, Oppeln, Krakauerstr. 4.

Tausche

### Arctia villica-Raupen

nach 2. Häutung gegen Zuchtmaterial, auch Exoten, bar Dtzd. 25 Pf. Porto und Verpackung 30 Pf.  
*Schöbel*, Architekt, Breslau, Schwerinstr. 47.  
 Spannweiche Falter von

### G. populifolia

♂♀ 1 Mk.

### Eier

von *populifolia* 100 St. 3 Mk., Dtzd. 45 Pf.  
 Spannweiche Falter von *Th. w-album* 6 St. 1,20 Mk.

### PUPPEN:

*Cat. fulminea* Dtzd. 3,50 Mk., *Tr. craetegi* Dtzd. 75 Pf., *G. quercifolia* Dtzd. 1,50 Mk., *Z. eph. v. peucedani* Dtzd. 45 Pf., oft ab. *atham.* ergebend. Tausch gegen besseres Material.  
*L. König*, Magdeburg N., Friedrichstr. 2 a.

### Proserpina-Raupen.

Nehme jetzt schon Bestellung auf diese entgegen per Dtzd. 1,50 Mk. Wenn rechtzeitig bestellt, kann ich jedes Quantum liefern. Auch Tausch gegen mir Passendes. Wenn konvenierend umgehend Antwort. Versand per Nachnahme.  
*Joh. Baum*, Podersam (Böhmen).

### Epiphora bauhiniae-Eier,

prächtiger Seidenspinner aus Afrika, garant. befruchtet, p. Dtzd. 1,20, 100 St. 8 Mk. Futter noch unbekannt, weil meines Wissens bei uns noch nicht gezüchtet.  
*Adalbert Ebner*, Lehrer, Kempten K. 129 (Bayern).

### Caligula simla-Puppen,

gesunde und kräftige, importierte aus Al-mora, per Dtzd. 20 Mk., sind abzugeben.  
 Futter: Eiche, Wallnuss, Birne, Weide.  
**Cric. trifenestrata-Eier**  
 per Dtzd. 40 Pf., 100 St. 2 Mk. Porto 20 Pf. Zucht leicht. Futter: Eiche, Weissdorn, Obstbäume.  
*E. André*, Mâcon (France).

Abzugeben

### EIER

von *A. luna*, von kräftigen Faltern stammend, 30, Raupen von *G. quercifolia* II. Gen. nach 3. Häutung 80 Pf. per Dtzd.  
 In Kürze Puppen hiervon 1,50 Mk. per Dtzd. Porto und Packung extra.  
 Im Auftrag eines Freundes Puppen von *A. casta*, von Freilandeiern stammend, 2,50 Mk. per Dtzd.  
*Anton Rössner*, Brüx, Göthestr. 1009.

### P. apollo v. melliculus.

Falter, frisch geschlüpft, in Tüten, per Paar 50 Pf. Porto und Verpackung 20 Pf. Gegen Voreinsendung oder Nachnahme, sofort abzugeben.  
*G. Jüngling*, Regensburg K. 11.

Habe abzugeben

### FALTER.

3 *atropos*, 2 *lobulina-lunigera*, 1 *flavia*, 1 *urticae-ichnusoides*, 1 *potatoria ab. flava* für 8 Mk. Ausserdem

### Puppen

von *diversata* Dtzd. 3,50 Mk.  
 Falter von *apollo v. melliculus* ♂ 20, ♀ 30 Pf. per Stück. Ferner eine grössere Partie *Schultiere* im Tausch gegen bessere *Melitaen* und *Erebien*.  
*Kneidl*, Regensburg 214 1/2.

Sofort abzugeben noch einige Dutzend

### Puppen

von *Cat. fraxini* Dtzd. 2 Mk., *V. antiopa* Dtzd. 35 Pf. Garantiert gesundes, kräftiges Material. Verpackung und Porto extra.  
*Friedrich Herm*, Gengenbach (Baden).

### Freiland-Raupen

von *V. antiopa*\* 100 St. 1,60, 1000 St. 14 Mk. *V. io* und *urticae* 100 St. 80 Pf., *D. gallii* Dtzd. 2,60 Mk. *D. elpenor* und *euphorbiae* Dtzd. 80 Pf. *D. tiliae\** (Freiland-Copula) Dtzd. 80 Pf. Alles auch im Tausche.  
 \* = sofort lieferbar.  
*V. K. Richter*, Oberdorf No. 163 bei Komotau i. B.

Abzugeben

### Raupen

(erwachsen) von *Col. hyale* Dtzd. 1,50 Mk. Puppen 1,80 Mk.

### Eier

von *Arg. thore* Dtzd. 1,50 Mk. Porto und Verpackung 30 bzw. 10 Pf.  
*G. Jüngling*, Regensburg K. 11.

Nehme Bestellungen auf erwachsene

### RAUPEN

von *Dendr. pini* 100 St. 80 Pf., *Puppen* 100 St. 100 Pf. entgegen. Porto und Packung extra. Auch Tausch gegen Puppen und Falter.  
*Jakob Grohé*, Mannheim, Rheindammstr. 47.

### Puppen:

*Urap. sambucaria* per Dtzd. 1,- Mk., Porto und Packung 25 Pf., gibt ab  
*Richard Daute*, Ronneburg S.-A. Schlosstr. 4.

Voreinsendung bevorzugt.

### Im Tausch

oder gegen bar erwachsene Raupen von *C. potatoria*, *A. caja* Dtzd. 40, *B. trifolii* Dtzd. 50 Pf., *D. caeruleocephala* Dtzd. 35 Pf., später Puppen Dtzd. 60, 75 bzw. 50 Pf. *Caja* ergeben verschiedene Färbung. Porto und Packung 30 Pf.  
*Hermann Steinmetz*, Göttingen Breymanstr. 2 II.

Meinen Geschäftsfreunden zur Mit- teilung, dass ich jetzt meinen Geschäfts- betrieb nach

### Thale (Harz)

verlegt habe. Empfehle allen den Harz besuchenden Herren Entomologen die Besichtigung meines sehr reichhaltigen **naturhistorischen Museums**. Lager sämtlicher entomologischer Utensilien.  
*Paul Ringle*, Naturalienvertrieb (bisher Halle).

### Arct. hebe-Rämpchen.

ca. 400 St., p. Dtzd. 35 Pf. Porto u. Packung 30 Pf. Futter Löwenzahn. Im Juli abzu- geben. Event. Tausch.

### B. quercus-Eier

(Freiland) 10 Pf. p. Dtzd. und Porto.  
*Alf. Fauler*, Freiburg i. B., Göthestr. 62.

### Sofort abzugeben!

**Puppen: grossulariata**, Dtzd. 30, 100 St. 200 Pf. Porto und Verpackung besonders. Es werden alle Aufträge erledigt, nur Geduld!  
*E. Kielreiter*, Brandenburg a. H.

### Ecuador!

Offerierte nachstehende Falter in feinsten Präparation, meist Seltenheiten, welche in den meisten Sammlungen fehlen, zu beigefügten Nettopreisen, wo nichts bemerkt, ist nur das ♂ abgebar. Mit \* bezeichnete Arten sind nur in passabler, aber sonst guter Qualität vorhanden. Bei grösserer Entnahme gebe Rabatt, mit Ansichtssendungen diene gern. Preise in Mk. **Papilio**: *epenetus* ♂ 5, ♀ 7, *philetas* 7, *latinus* 1, *crassus* 1,50, *pausanias* 2, *bimaculatus* ♂♀ 3, *calycona* ♂♀ 5, *Euryl. anatumus* 4, *trapeza* 6, \**bolivar* ♂♀ 15, *zestos* 2, *zagreus* 7, *flavomaculata* 2, *thyastinus* 4, *callias (columbus)* 4, *dolicoan* 1,50, **Heliconius**: (alles nur seltenste und prächtigste Arten), *primularius* 2,50, \**alitha* 6, *atthis* 2,50, \**peruviana* 5, *cyrbia* 2,50, \**hygiana* 2, *hierax* 6, \**plesseni* 6, \**notabilis* 6, *pura* 10, *rubicunda* 10, **Panacea**: *regina* 2, **Bathes**: \**hypoxantha* 6, *sup.* 9, **Caton**. *hewitsonii* 4, *Callith. optima* 4, *hewitsonii* 3, **Anaea** *nessus* 1,50, **Sider.** *mars* 5, *confluens* 5, **Coenopl.** *archidona* 20, **Polygr.** *cyanea* 7,50, **Morpho** *menelaus* 4, \*10, \**rhetenor-cacia* 20, *melacheilus* 4, 6, *deidamia* 4, \*6, *Peleid. maculata* 3, *achilles* 2, 4, **Caligo**: *idomenides* 7, \**phorbos* ♂ 8, ♀ 10, \**placidianus* 9, *philademos* ♂ 7, ♀ 8, *atlas* 10, *zeuxippus* 6, *Antirrhaea* *avernus* 4, 6, *Thecla coronata* \*♂ 4,50 (prächtigste und grösste aller *Theclas*), *Castnia* \**papilionaria* 15.  
*Wilh. Niepelt*, Zirlau b. Freiburg (Schl.).

### Aeronieta alni-Raupen

von Freiland-♀ stammend, sehr interessante Zucht an Linde. Die Raupen ahmen die Vogelexkremente täuschend nach. 6 Stück 3,-, Dtzd. 5,50 Mk. Porto extra. Später teurer.  
*Ernst Born*, Boxhagen-Rummelsburg bei Berlin, Wühlischstr. 35.

Gegen Voreinsendung des Betrages versende **gallii-Eier** 15 Stück 1 Mk., 100 Stück 6 Mk. Später Raupen und Puppen 1,50 und 3 Mk. per Dtzd. Leiste für tadelloses Material Garantie.  
*Josef Langer*, Komotau (Böhmen) Lange Gasse 33.

### Eier

von *P. matronula* von Freilandtieren per Dtzd. 1 Mk, 100 St. 7 Mk. Gegen Ein- sendung des Betrags.  
*Julius Kaser*, Falkenberg O.-Schl.

### Actias mimosae-Cocons,

importiert, à 2,50 Mk. Leiste für jeden schlechten Cocon Ersatz. Auf Wunsch auch spannweiche Falter. Porto etc. 30 Pf.  
*Dr. Rudolf Lück*, Breslau XIII.

## Plusia chryson

Puppen  $\frac{1}{2}$  Dtzd. 1,40, 1 Dtzd. 2,40 Mk.  
Spannweite Falter Dtzd. 3,— Mk.  
**Pl. c-aureum**, spannweite Falter Dtzd. 1,80 Mk.

## Rh. purpurata ab. flava

mit tiefgelben Hinterflügeln St. 5,— Mk.,  
Paar 9,— Mk.

4 Arten sehr schöne

## Kolibri-Bälge

St. 75 Pf., 100 St. 60,— Mk.  
**Käfer:** Desmonota variolosa St. 10 Pf.,  
100 St. 8,— Mk. Porto extra.  
**Ab. flava** gebe auch im Tausch gegen  
Schultiere, bessere Paläarktler und Exoten.  
Alles andere nur gegen bar.

Heinr. Och, München, Rumfordstr. 32 a.

## Noch nie angeboten!

Habe ein tadelloses ♂ der neuen wunder-  
schönen

## Anaea rosaea

aus West-Kolumbien abzugeben. Preis nach  
Uebereinkunft, auch Tausch gegen gute  
Arten von paläarktischen Schwärmern oder  
grosse exotische Käfer Ia. Qualität nicht  
ausgeschlossen. Die Beschreibung nebst Ab-  
bildung des obigen Tieres wird in Kürze  
in der Societas Entomologica Zürich er-  
scheinen.

Heinrich Bergel, Freiburg i. Schl.  
Sandstr. 23.

## Freiland-Eier

von **St. fagi** 70, **Not. bicoloria** 30 Pf. per  
Dtzd. 100 St. 7facher Dutzendpreis.

## PUPPEN

von **Cat. pacta** 65, **fraxini** 30, **sponsa** 15,  
**Sel. bilunaria** 4, **Gastr. populifolia** 60 Pf.  
per Stück. Dtzd. 10facher Preis. Auch  
Tausch erwünscht.

C. Helbig, Charlottenburg, Horstweg 19.

## Catocala relictata-

**Puppen** (amerikanisches weisses Ordensband,  
sehr schön), per St. 1.50 Mk.

## Kräftige antiopa-Puppen

per Dtzd. 40 Pf., 100 St. 2,50 Mk.  
Max Maute, Aktienbrauerei Cluss  
Heilbronn a. N.

## Südtiroler Zuchtmaterial.

### Befruchtete Eier

lieferbar von Juli bis September:

**Catocala elocata** 15, 100 St. 90, **electa**  
30, **puerpera** 40, 100 St. 250, **dilecta** 80,  
**conjuncta** 80, **conversa** 80, **hymenaea** 100,  
**nymphagoga** 50 Pf.

**Gnoph. furvata** 40, **Zancl. tarsi-**  
**crystalis** 50, **Trig. flammea** 50, **Amph.**  
**pyramid. v. obscura** 30, **Call. hera v.**  
**magna** 20, 100 St. 120, **Agr. fimbria** 10,  
100 St. 60 Pf., **cast. v. neglecta** 40 Pf.

**Plusia gutta** (Anfang Oktober)  
40 Pf. per Dtzd., 100 St. 250 Pf.

Nur bei Vorausbestellung ist Lieferung  
sicher. Bei grösseren Bestellungen billiger.

**Kleine Beträge erbitte in Briefmarken.**

Gustav Ugo, Värone-Ceole, Südtirol.

## Im Tausch

gegen Puppen von **euphorbiae**, **nupta** oder  
gegen bessere Briefmarken gebe ab

## Eier

von **quercifolia**, von Freilandweibchen.  
Rudolf Gärtner, Wien X, Goethegasse 4.

## Puppen

von **Lar. flavicinctata**, ergeben häufig v.  
**obscurata**. 1800 m hoch gesammelt, 2 Mk.  
**Lar. revayana v. degenerana** 1,50 Mk.  
per Dtzd.

Einige spannwichte Falter von **Plusia**  
**bractea** Paar 3 Mk. **Plus. aemula** Stück  
3 Mk. hat abzugeben

Hans Trätzl, Miesbach, Oberbayern  
Bahnhofstr. 115 $\frac{1}{2}$ .

Sofort abzugeben (Vorrat aller Arten gross;  
Preise per Dutzend in Pfennigen):

## Raupen:

**Vanessa io** 15 (100 St. 80), **Ag. tau** je nach  
Grösse 50—100, **pavonia** 40, **Act. luna** 250,  
**pyri** je nach Grösse 80—150, **rhamni** 25, **Anth.**  
**pernyi** 60, **lanestris** 25, **mori** 10, **Anth. yama-**  
**mai** (Prachtstücke, spinnreif) 500 (1 St. 60).

## Puppen

(sämtlich gross und kräftig): **Peris. caeci-**  
**gena** 350, **Endr. versicolora** 150, **Catoc.**  
**sponsa** 150, **Anth. yamamai** 600, **rhamni** 40,  
**quercifolia** 150. Teuere Arten auch in be-  
liebiger Stückzahl abgebar. Betrag voraus  
(auch in Briefmarken) oder Nachnahme.

Nehme schon jetzt Bestellungen entgegen  
auf **atropos-** und **podalirius-Raupen**,  
lieferbar August.

**Oesterr. Jubil.-Marken** (Werte 1, 2,  
3, 5, 6, 10, 20, 25, 30, 35, 40 h) gebe im  
Tausch gegen Zuchtmaterial.

**Karl Peregrin**, Horic b. Königgrätz, Böhmen.

## Jetzt abzugeben:

### Eier

von **D. vespertilio** 60, **P. proserpina** 75,  
**D. euphorbiae** 15 Pf. p. Dtzd.

### Puppen

von **Lyc. orion** 100, **Polia rufocincta** 400,  
**Deil. vespertilio**, 1. Gen., Falter im Juli, 350,  
**P. podalirius**, 1. Gen., Falter im Juli, 125 Pf.  
p. Dtzd. — Voraussichtlich Anfang August  
**Eier von Arctia flavia** 125, **quenselii**  
100 Pf. p. Dtzd. Garantiert Freiland-Eier.  
Porto und Verpackung extra.

Arno Wagner, Waidbruck, Südtirol.

## Im Tausch

gegen bessere Paläarktler gebe ich in tadel-  
loser Qualität ab:

**Colias v. balcanica**, ab. ♀ **rebeli**,  
**Parnass. v. liburnicus**, **v. bosniensis**  
und andere Balkan-Arten.

Otto Leonhard, Blasewitz, Villa Diana.

## Raupen

von **Gon. rhamni** p. Dtzd. 20, **Puppen** 35 Pf.,  
100 St. 7facher Dutzend-Preis, **Raupen** von  
**D. russula** p. Dtzd. 50, **grossulariata** 20,  
**lanestris** 30 Pf. Porto u. Verpackung 30 Pf.  
Voreinsendung erwünscht.

Ent. Verein Offenbach a. M.  
Restauration Nitzschke.

## RAUPEN

in grosser Anzahl von **Van. antiopa** p. Dtzd.  
20, **Van. io** 20 Pf. Porto u. Packung 30 Pf.  
Habe ferner abzugeben

## Raupenzuchtgläser

mit **Zink-Wasserbehälter** p. St. 1,20 Mk.  
Nur gegen Voreinsendung des Betrags.  
**Jos. Edelmann**, Bühl (Baden), Rheinstr. 8.

## C. cossus-Eier

von **Freiland-♀♀** p. Dtzd. 10, 100 St. 70 Pf.

## Arctia hebe-Raupen

nach 2.—3. Häutung p. Dtzd. 40 Pf., 100 St.  
2,80 Mk.

**Kräftige Puppen** von **Cat. pacta**  
p. Dtzd. 5,50, **Cat. fulminea (para-**  
**nympha)** 3,50 Mk. Alles noch in Anzahl  
vorhanden. Porto extra.

Aug. Otto, Burg b. Magd., Zerbsterstr. 5.

## Puppen

von **C. cossus** (gross) 18 St. 8 Mk., **Pl.**  
**moneta**, **Ps. viciella** Sch.

**Raupen** von **V. urticae** und **Sat.**  
**pavonia**.

**Oesterreichische Jubiläumsmarken**  
von 1 Heller bis 1 Krone (14 Werte) gebe  
ich im Tausche ab für Puppen oder Zucht-  
material. Tausche reell, mache aber nie  
Sendung zuerst; nehme auch nicht Passendes  
**retour**.

Fr. Friedr. Uhl, Eibenberg 136  
b. Graslitz (Böhmen).

## Traumantel-Raupen

100 St. 1,40 Mk. einschl. Porto und Packung.  
Auch im Tausche gegen caja-Raupen.  
**Helm**, Dresden-N., Sebnitzerstr. 45 II.

## Grosse Seltenheit.

**Las. quercus** forma **olivaceofasciata**  
Cockll., frisch geschlüpft, ♂ 4, ♀ 6 Mk.  
Diese prächtige melanotische Form ist die  
seltenste und schönste von **quercus**; ♀ sehr  
dunkel, olivbraun, ♂ Binde und Franssen  
olivgrün. Wenig Vorrat. Abzugeben durch  
**W. Niepelt**, Zirlau (Schlesien).

**Raupen:** **neustria**, **monacha**, **dispar**, **la-**  
**nestris**, **chrysoorrhoea**, **salicis**, **urticae**, **io**, **po-**  
**lychloros**, **antiopa**, **atalanta** in grosser An-  
zahl billigst. Später Puppen davon.

E. Reim, Liegnitz, Parkstr. 1a.

## Parn. honrathi-alburnus Stichel,

frisch vom Pamir eingetroffen, nach Qualität  
und Schönheit.

**P. nordmanni** ♂ 12 Mk.

In Erwartung **Las. vaucheri** ex Marokko,  
abgebar durch

W. Niepelt, Zirlau (Schlesien).

## Raupen

von **lanestris** und **neustria** p. Dtzd. 25 Pf.,  
bei mehreren Dtzd. billiger. Auch Tausch.  
**Osk. Fahlberg**, Plauen i. V., Wilhelmstr. 36.

## Cat. fraxini-Falter,

gross, spannweich, p. Dtzd. 3 Mk.  
**H. Seeboda**, Wien XV, Goldschlagstr. 30 II/26.

## Syrien.

Die beste und billigste Bezugsquelle  
syrischer Arten: **Lepidoptera** und  
**Coleoptera**, Vogelbälge, Felle etc.

Garantiert gesunde Puppen von

**Doritis apollinus**,  
**v. bellargus** und **v. rubra** etc. in  
Anzahl; nur gegen bar. Preise billigst.

Fr. J. Berchmans, Buchta O. C. R.  
Cheikhlé, près Akbès par Alexandrette  
Syrie.

## A. flavia! A. quenselii!

Von im Hochgebirge gesammelten nur  
kräftigen, natürlich entwickelten Paaren  
liefern Ende Juli sicher befruchtete Eier per  
Dtzd. 1,20 Mk., 2 Dtzd. 2,30 Mk., 50 St.  
4,50 Mk. portofrei. Auch Tausch gegen  
seltener Nektuen oder Falterserien, wenn  
auch weniger seltene Exemplare.

An Unbekannte gegen Einsendung des  
Betrags oder Nachnahme.

H. Roth, Cannstatt, Badstr. 16 II.

## Hochinteressant!

Soeben aus Java eingetroffen:  
Lebende Eier (Ersbengrösse) der  
kolossalen Stabheuschrecke

## Phryganistria sarmentosa,

längstes Insekt der Welt, sicher schlüp-  
fend, per Stück 1,—, 3 St. 2,75 Mk.,  
frisch geschlüpfte Larven à 1,25 Mk.  
Futter wird angegeben. Noch nie  
angeboten. Porto und Verpackung  
30 Pf. **Naturhistorisches Museum**  
Abteilung Naturalienvertrieb  
Thale (Harz).

## Plusia festucae-Puppen

Dtzd. 1,20 Mk. Porto und Verpackung  
20 Pf. **Dr. Suntheim**, Aying b. München 8.

## Puppen

von **polychloros** Dtzd. 30 Pf. hat abzu-  
geben, Porto und Verpackung 25 Pf. extra.

Emil Lehmann, Aue i. S.  
Reichsstr. 12.

Ca. 300 Puppen von

## grossulariata

hat abzugeben 50 Stück 2,— Mk. Porto  
und Packung extra.

Entomologischer Verein Limbach i. S.  
Emil Ernst jr., Vors.

## b) Nachfrage.

Gesucht ca. 100 Stück  
**Raupen oder Puppen von Lym. dispar**  
zu Kreuzungsversuchen.  
Unzicker, Apotheker, Blieskastel (Pfalz).  
**Silbermönche und Messing-Eulen**  
(Falter) kauft in jeder Anzahl  
Louis Buchhold, München, Tizianstr. 22.  
Suche zu kaufen sicher befruchtete

### Eier

von **Attacus atlas**.  
Max Langer, Türnitz (Böhmen)  
Albertstr. 298.

Erbitte Angebot von  
**Raupen und Puppen**  
(keine Inzucht) per Dtzd. gegen bar:  
**Sphinx, Deilephila, Smerinthus, Endromis, Saturnia pyri, caecigena, isabella, Aglia.**

Verkaufe event. vertausche Tütenfalter:  
matura, aehine, paphia, palaeno (Schwarzwald), apollo (Schwarzwald), ino, levana, io, sibilla, camilla, dryas, iris, ilia, populi, crataegi, sylvata.

Franz H. Brendlin, Freiburg i. B.  
Baslerstr. 18.

Achtung! Achtung!

## Spezialitäten-Sammler!

Zur Bereicherung meiner Spezialitäten-Sammlung von interessanten  
**Aberrationen, Zwittern und Hybriden**  
der Paläarktischen Fauna

kaufe stets zu höchsten Preisen oben genannte Stücke. Namentlich sind mir interessante Stücke aus den Familien der **Arctiiden** (Bären), **Sphingiden** (Schwärmer), **Bombyciden** (Spinner) und **Noctuiden** (Eulen) erwünscht.

Vergüte bei Ansichtssendungen Porti und sonstige Auslagen. Eventuell stehe ich im Tausche mit tadellosen Exemplaren seltener Arten zur Verfügung. Ansichtssendungen und Angeboten sieht dankend entgegen  
Franz Philipps, Köln a. Rh., Klingelpütz.  
Mitglied Nr. 62.

### Zygaenidae.

Zygaeninae und Chalcosiinae der ganzen Welt in Serien von 10–50 Stück jeder Spezies sowie einzelne aberrative Stücke suche jederzeit im Kauf. Für interessante Ansichtssendungen vergüte ich das Porto.

H. Burgeff, Jena, Botan. Institut.

## Verschiedenes.

### Todes-Nachricht.

Allen Freunden und Bekannten die traurige Nachricht, dass unser lang-jähriges Mitglied, Herr Lehrer

**W. Caspari II, Wiesbaden**  
am 17. Juni an den Folgen einer Blinddarmoperation verstorben ist.

Wir werden dem Verstorbenen ein treues Andenken bewahren.

Der Vorsitzende. Die Geschäftsstelle.

10 Bände

### Brehms Tierleben

3. Auflage,

gut erhalten, zum Preise von 50 Mk. inkl. Porto und Verpackung zu verkaufen.

Schicke event. Buch zur Ansicht.

E. Scholz, Hamburg-St. Pauli  
Karolinenstr. 26 H. 2 p.

### Präparieren

von Insekten übernimmt und garantiert schnelle, saubere und billige Herstellung.

Klara Oelze, Charlottenburg 4  
Wielandstr. 9.

9 Jahre im Kgl. Zoolog. Museum, Berlin.

## Achtung!

### Wichtig für Autoren.

Unterzeichneter übernimmt das naturgetreue Abbilden von Schmetterlingen für wissenschaftliche Werke sowie für Liebhaber. Die Ausführung wird in **Aquarell-Malerei** oder als Tuschzeichnung für Autotypie und Lichtdruck, sowie in Federzeichnung zu Textillustrationen hergestellt. Gute Referenzen und Probearbeiten stehen gern zu Diensten. Preisnotierung mässig. Nehme auch gute Dubletten von Schmetterlingen und ansehnlichen exotischen Käfern in Zahlung. Dass meine Aquarellzeichnungen in dem grossen Schmetterlingswerk von Herrn Dr. Seitz als Illustrationen erscheinen, ist jedenfalls ein Beweis für die Qualität meiner Arbeiten. Geschätzten Aufträgen sieht entgegen  
Heinrich Bergel, Freiburg i. Schl.  
Sandstr. 23.

### Insektensammelkästen

in anerkannt solider, saub. Ausführung.

Aufm. A: einfacher dichter Verschluss, von 1,80–4 Mk. Aufm. B: doppelstaudichter Verschluss, der derzeit beste Verschluss, von 2–4,50 Mk. Aufm. C: in Nut und Feder dicht schliessend, von 3–6 Mk.

Ferner Schränke und alle entomol. Gebrauchsartikel in praktischer, solider Herstellung liefert zu mässigen Preisen

Jul. Arntz, Elberfeld

Spezialfabr. f. Sammlerartikel.  
Liefer. bedeut. Entom., Schulen und Museen des In- und Auslandes.

Ill. Preisliste gratis.

**Wer** liefert mir ein noch gut erhaltenes

**Schmetterlingsbuch über Europäer?**

Offerten mit Preis an  
Peter Fuchs, Krefeld, Steckendorferstr. 149.

**Berges Schmetterlingsbuch**

4. Aufl., sehr gut erhalten, um 7 Mk. abzugeben.  
A. Laube, Graz (Steiermark)  
Zwerggasse 11.

Den Herren Bestellern von **purpurata, caja und quadra**, welche nichts erhielten, zur Nachricht, dass mein Vorrat sofort vergriffen war.

Habe noch abzugeben: 100 Puppen von **Gon. rhamni** 1,50 Mk. Raupen von **prorsa** 100 St. 1 Mk., **Van. io** 100 St. 60 Pf.

**Abrax. grossulariata** per Dtzd. 20 Pf.

Auch Tausch.

Ein **Sph. ligustri**-♀ mit nur 3 Flügeln, rechter Unterflügel fehlt vollständig. Billig abzugeben.

Josef Gerblinger, Wertingen (Schwaben).

Allen denjenigen Herren, welche nichts erhielten, zur Nachricht, dass alles sofort vergriffen war.

NB. — Sofort abzugeben 20 Paar tadellose, sauber gespannte Falter von **L. populi** à Paar 60 Pf. oder en bloc nach Ueber-einkunft.

M. Neubaur, Aalen (Württ.), Walkstr. 33.

Denjenigen Herren, welche keine Puppen von **Dich. aprilina** erhielten, zur Nachricht, dass ich von ihren Tauschangeboten keinen Gebrauch machen konnte.

C. Marizy, Solingen.

Allen Herren, die **Cat. nupta** und **L. portatoria** wünschten und keine erhielten, zur Nachricht, dass sie schnell vergriffen waren.

Josef Häussler, Wasseralfingen.

### Reisespannkasten

flach, 64×39×13 cm, 8 kg schwer, bequem tragbar und verschliessbar, mit 10 linierten Kreyeschen Patentspannbrettern (2 à 1,50, 8 à 1,35 Mk.), äusserst praktisch zum Transportieren auf Spannbrettern befindlicher Falter, nur zu einer Reise gebraucht, weil überzählig abzugeben, am liebsten nach Berlin oder Umgegend. Preis 15 Mk. Porto besonders. Nachnahme oder Vorauszahlung. Besichtigung abends nach vorheriger Anmeldung.  
R. Heinrich, Charlottenburg  
Windscheidstr. 32.

Mein vierteilig zusammenlegbares, automatisches

## „Blitz-Netz“

System Bechter

zeichnet sich vor allen anderen Fangnetzen durch überraschend schnelle und bequeme Handhabung aus. Vermöge seiner äusserst zweckmässigen Konstruktion öffnet und schliesst es sich im Moment automatisch durch einen einzigen Griff und ist daher auch im pressantesten Notfalle blitzschnell zum Fange bereit oder in der Tasche untergebracht. Es passt an jeden beliebigen Stock oder Schirm und ist auch ohne Stock gleich bequem zu benützen, dabei ein Zuklappen resp. Abrutschen völlig ausschliessend. Für die Reise und den Gelegenheitssammler geradezu unentbehrlich. Viele Anerkennungen hervorragender Sammler.

„Für den Fang fliegender Insekten erachte ich diesen Netzbügel recht praktisch und sehr bequem zu handhaben.“

Prof. Dr. M. Standfuss-Zürich.“

Komplettes Netz mit grossem, vorzüglichem Beutel nur 3,50 Mk. Versandkosten 20 Pf. **Wilh. Bechter**, Aalen i. Württ.

### Insektenkästen,

30×40 cm gross, mit Glasdeckel und prima Torfauslage, offeriert das Stück zu 1,80 Mk. Auch versende Preislisten über **Kästen, Utensilien und Sammlungen** umsonst und portofrei. **A. Brauner**, Altheide Kr. Glatz.

## Torfplatten!

Eigenes Fabrikat, Maschinenbetrieb.

Liefere Torfplatten in jeder Grösse unter billigster Berechnung. Tadellose Ia. Qualität. — Viele Anerkennungen! Man verlange Preisliste!

Franz Degener jr., Hannover  
Edenstr. 12 und 15.

Lieferant erster Entomologen, Museen und Vereine.

Erfrischungs- und Tafelgetränk von hervorragendem Wohlgeschmack

**KÖNIGL. FACHINGEN**  
Natürliches Mineralwasser

Von heilwirkendem Einfluss bei Gicht, harnsaurer Diathese, Diabetes Erkrankungen der Verdauungsorgane — Sodbrennen — Nieren-, Blasen- und Harnleiden  
Königl. Fachingen wirkt belebend auf den Organismus.  
Literatur auf Wunsch.



## Torfplatten.

Eigenes, anerkannt vorzüglichstes Fabrikat. Meine durch exakt arbeitende Maschinen (eigener elektrischer Kraftbetrieb) hergestellten Torfplatten übertreffen selbstverständlich die minderwertige Handarbeit. Der stets wachsende Absatz meines Fabrikates, der denjenigen meiner Konkurrenten weit übertrifft, die grosse Anzahl der fortlaufend eintreffenden Anerkennungen erster Entomologen, Museen und entomolog. Vereinigungen ist die beste Bürgschaft für die Güte meiner Ware.

Bei Aufträgen im Werte von 20 Mk. an auf nachstehende Grössen 10% Rabatt.

Ich empfehle für bessere Insektenkästen **Torfplatten**:

28 cm lang, 13 cm breit, 1 <sup>1</sup> / <sub>4</sub> cm stark, 60 Platten = 1 Postpack. mit Verp.	3,40 Mk.
26 " " 12 " " 1 <sup>1</sup> / <sub>4</sub> " " 75 " = 1 " " "	3,40 "
28 " " 13 " " 1 " " 70 " = 1 " " "	3,40 "

**Torfplatten, II. Qual.**, glatte, vollkantige, nur wirklich brauchbare Ware:

26 cm lang, 10 cm breit, 100 Platten mit Verpackung	2,30 "
24 " " 8 " " 100 " " " "	1,80 "
26 " " 12 " " 75 " " " "	2,60 "

**Ausschussplatten**, aus sämtlichen Sorten gemischt, doch immer in gleicher Stärke, 100 Platten mit Verpackung . . . . . 1,20 "

**Torfstreifen** für Tagfalterkästen, Spannbretter usw.,  $\frac{1}{2}$ — $1\frac{1}{2}$  cm breit, 28 cm lang, 100 Stück . . . . . 0,80 "

**Leisten** mit Torfauslage für Tagfalterkästen. Wer sich bisher über die harten Korkleisten gründlich geärgert hat, wird diese Neuerung freudig begrüssen. Jede Grösse wird auf Wunsch angefertigt. 40 cm lang p. St. . . . . 0,15 "

**Torfklötze** zum Käferspannen, festes, dabei weiches Material, p. St. . . . . 0,10 "

**Insektennadeln**, beste, weisse, p. 1000 St. 1,85 Mk.

Kaiserl. Patentamt No. 282588 G. M

### Verstellbares Spannbrett

mit Vorrichtungen, durch welche eine Verschiebung des beweglichen Brettes nach oben und in der Längsrichtung verhindert wird.

Die Spannbretter werden aus weichem Lindenholz in vorzüglichster Arbeit geliefert; das bewegliche Brett ist nach jedem Verstellen fest aufliegend und unverschiebbar, ein Vorzug allen anderen Systemen gegenüber.

Ich liefere die Spannbretter in

35 cm Länge, 13 <sup>1</sup> / <sub>4</sub> cm Breite zu	1,20 Mk.
35 " " 14 " " " "	1,35 " "

*Patent-Nadeln, Idealnadeln, Nickelnadeln usw.*

**Netzbügel** für Schmetterlinge, Käfer- und Wasserinsektenfang, **Aufklebeblättchen**, **lithographierte Etiketten**, **Insektenkästen**, **Tötungsgläser** in 5 verschiedenen Grössen usw.

Jeder Auftrag wird umgehend erledigt, jede nicht passende Ware wird gegen Erstattung der gebabten Kosten zurückgenommen.

Man verlange meine ausführliche Preisliste.

**H. Kreye, Hannover.**

## E. Leitz,

Berlin NW.  
Luisenstr. 45.  
London,  
St. Petersburg.



Spezialliste V auf Verlangen gratis.

## Wetzlar

Frankfurt a. M.  
Neue Mainzerstr. 24.  
New-York,  
Chicago.



Spezialliste V auf Verlangen gratis.

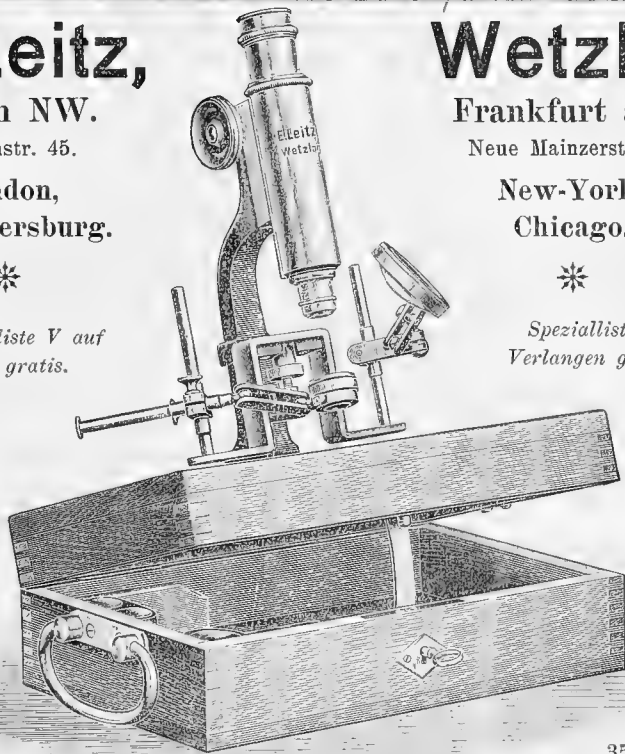

Lupe und Lupe-Mikroskope.

Lupe und Lupe-Mikroskope.

35A.

### Entomologisches Mikroskop

mit Objektiv No. 3 und den Okularen I, IV. Vergrösserung 51- und 103fach.  
Preis 110,— Mk.

## Sie wundern sich über die Billigkeit meiner Insektenkästen.

Sie wundern sich noch mehr, wenn Sie die tadellose und saubere Arbeit derselben betrachten.

Grösse	ohne Auslage	mit braun oder gelb poliert
30 × 40 cm	1,25	1,75 2,25 3,— Mk.
40 × 50 "	1,70	2,60 3,50 4,50 "

**Mit spiegelglatter Auslage**  
—50 oder —75 Mk. mehr.

**Ueberzeugen Sie sich selbst**  
und Sie werden finden und sich freuen, wie sich die Tiere bei dieser Auslage besser hervorheben.

*Franz Abel, Leipzig-Schl.*

— Bitte beachten Sie meine Preisliste! —

### Insektenkästen

aus Erlenholz, in Nut und Feder staubdicht schliessend, unerreichbar billig:

Grösse	roh	mit Auslage	mit Glas
30 × 40 cm	1,20 Mk.	1,70 Mk.	2,25 Mk.
40 × 47 "	1,50 "	2,25 "	3,— "
42 × 51 "	1,70 "	2,60 "	3,50 "

Die Kästen mit Glas sind vollständig gebrauchsfertig, ringsum gebeizt und mattiert; ringsum poliert nur 50 Pf. mehr. Preisliste kostenlos.

*E. Gundermann, Gotha  
Leesenstrasse 13.*

### Insektenkästen, Spannbretter, Schränke

für Insektenkästen in jeder Holz- und Stilart lieferbar. Preisliste gratis.

*Anton Deichelbohrer, Schreinerei  
Freiburg i. Baden  
Merzhauserstrasse 18.*

## Etiketten \* für \* Fundorte

in Diamantschrift  
1000 Stück von 50 Pf. an.  
Preisliste gratis und franko.

**P. Salchert, BERLIN**  
Lichtenbergerstr. 3.

Preislisten.  Kataloge.

### 4 teil. Netzbügel

Stück 1,30 Mk., ff. vernickelt 1,70 Mk.



Beutel hierzu aus engl. Tüll 1 Mk.  
Versand per Doppelbrief und Nachnahme extra. Wiederverkäufern hoher Rabatt.  
*Franz Och, Fürth (Bayern)  
Schwabacherstr. 157 II r.*

Von Dr. A. Seitz

# Die Gross-Schmetterlinge der Erde

wurde heute die **86.** Lieferung ausgegeben. — Soeben erschien die **50.** Lieferung des

## I. Hauptteiles: **Paläarkt. Grossschmetterlinge.**

225 Farbentafeln mit cirka **10 000** Figuren in 100 Lieferungen à 1 Mk.

Ferner ist erschienen die **36.** Lieferung des

## II. Hauptteiles: **Exotische Grossschmetterlinge.**

Ca. 300 Lieferungen à 1,50 Mk.

Einen **glänzenden Beweis** für die Tatsache, dass dieses Werk tatsächlich „das Werk des Schmetterlingssammlers“ ist, bildet die **fortgesetzt über alles Erwarten bedeutende Zunahme** der Abonnenten!

Wer die Schmetterlingsfauna **vollständig** kennen lernen will, bestelle den „Seitz“!

Text in deutscher, englischer oder französischer Sprache.

**Fritz Lehmann, Verlag, Stuttgart.**

### „Miscellanea Entomologica“ XVII. Jahrgang.

Internationales monatliches Organ für Tausch, Kauf und Verkauf von naturgeschichtlichen Sammlungen und Gegenständen.

Jahres-Abonnement Frs. 6.

Jede Nummer bringt auf 24–28 Seiten (16½ × 25 cm) Monographien, Original-Mitteilungen, Referate, Besprechungen der Literatur etc.

Tausch-Offerten der Abonnenten finden Gratis-Aufnahme.

Probe-Nummern gratis und franko.

Direktion und Redaktion:

Prof. E. Barthe, Narbonne (France), Boulevard de la Liberté 13.

### Insektenkästen, Schränke, Spannbretter usw.

in sauberer und solider Ausführung liefert seit 16 Jahren zu den billigsten Preisen die Spezialtischlerei

Hugo Günther (G. Augustin Nachf.)  
Gotha.

Preislisten gratis!

Hunderte von Anerkennungen!  
Prämiert Schwabach 1905.

Fertig aufgestellte

### Insekten-Entwicklungen,

trocken oder in Weingeist, aus allen Ordnungen, suche ich einzutauschen und gebe dafür Schmetterlinge und Käfer in doppeltem und dreifachem Wert. Kaufe auch gegen bar. Gegenseitige Ansichtssendung Bedingung.

Udo Lehmann, Cöthen (Anhalt), Akazienstr. 7.

### Spannstreifen aus Pausleinwand.

Reissen nie aus.

40 m von 3 mm und 20 m von 10 mm  
Breite 1,10 Mk. postfrei.

Karl Andreas, Gonsenheim b. Mainz.

Professor Dr. Lamperts neuestes

### Schmetterlingswerk,

vollständig neu, zu 20,— Mk. zu verkaufen.  
A. Mathis, Bürgermeisteramt Strassburg i. E.

Achtung!

### An die Mitglieder!

Wiederholt werden die Mitglieder darauf aufmerksam gemacht, dass

Inserate auf Postabschnitten keine Berücksichtigung finden können und wir somit bei Nichterscheinen keine Verantwortung übernehmen.

Die Geschäftsstelle.

## O Entomologista Brasileiro.

Die einzige der Entomologie gewidmete Zeitung, welche in Südamerika erscheint.

Alle Entomologen Europas und Nordamerikas, welche in Tauschbeziehungen zu den Entomologen und Insektensammlern Brasiliens zu treten wünschen, müssen diese Zeitschrift abonnieren.

In Brasilien, welches mit Recht als das Insektenparadies bezeichnet wird, leben viele Entomologen, die den Wunsch haben, in Tauschverbindung mit ihren europäischen Kollegen zu treten.

Senden Sie bitte eine Postanweisung mit Frs. 10.— an M. le comte Amadeu A. Barbiellini, Rua Calvão Bueno n. 6, S. Paulo (Brésil). Eine Probenummer von 32 Seiten wird franko gegen Bezahlung von 1 Frs. zugesandt.

Alle Abonnenten geniessen das Recht einer Gratisanzeige. Die Direktion der Zeitschrift schickt entomologisches Material aus Brasilien den Herren Spezialisten, die auf die Zeitschrift abonniert sind, gerne auf Wunsch zum Studium.

Herr Dr. Max Bernhauer in Grünburg (Oberösterreich) hat in einer durch die Zeitschrift erhaltenen Sendung von 100 Stück Staphylinidae mehr als 40 für die Wissenschaft neue Species gefunden.

Entomologen der ganzen Welt, abonnieren auf die Zeitschrift

## O Entomologista Brasileiro.

## Torfplatten

in verschiedenen Grössen bei billigster Preisberechnung. Glatt und sauber.

F. Priesing, Hannover, Henriettenstr. 6 a I.

## Naturalien-Handlung

von

V. Fric in Prag 1544-II

kauft und verkauft

naturhistorische Gegenstände aller Art.

Sofort in Anzahl abzugeben

**Van. prorsa-Puppen**

p. Dtzd. 25, 50 St. 80 Pf. Porto etc. 30 Pf.  
Anton Fleischmann, Kumpfmühl K. 9  
bei Regensburg:

**Exoten-Eier!!**

**Sicher befruchtet!**

Actias selene	Dtzd. 200 Pf.	Walnuss
Attacus cynthia	" 10 "	" "
preyeri	" 50 "	" "
caningi	" 50 "	Götterbaum,
ricini	" 100 "	Linde,
cynthia x preyeri	" 50 "	Tulpenbaum
cynthia x caningi	" 50 "	" "
caningi x preyeri	" 60 "	" "
orizaba	" 30 "	Flied., Ligust.
Plat. ceceropia	" 10 "	" "
gloweri	" 60 "	" "
ceanothi	" 50 "	Pflaume,
ceceropia x ceanothi	" 50 "	Schlehe.
ceceropia x gloweri	" 60 "	" "
gloweri x ceanothi	" 60 "	" "
Call. promethea	" 10 "	" "
angulifera	" 50 "	Eiche.
columbia	" 250 "	Lärche,
Eacl. imperialis	" 150 "	Kiefer.
Cric. trifenestrata	" 50 "	Traubkirsch.

**Puppen** von selene x mandschurica per Stück 1,80 Mk.

Nur gegen Nachnahme oder Voreinsendung. Vergriffen sind trotz Vorrates **Eier** von luna, artemis, mandschurica. Bitte anderes zu bestellen. Diejenigen Herren, welche bis jetzt noch nichts erhalten, bitte um etwas Geduld, es wird alles erledigt.

Alois Zirps, Neutitschein, Mähren  
Titschgasse 19.

Im Juli kann ich wieder Räupechen der

**gelben**

**Call. dominula-Formen**

abgeben, und zwar:

- v. italica Dtzd. 3,50 25 St. 6,50
- v. persona " 4,—" " 7,50
- v. donna " 5,—" " 8,50
- v. domina " 6,50 " 12,—

letztere mit ganz schwarzen Hinterfl. Futter: Löwenzahn, Salat.

100 St., alle 4 Sorten je 25 St. 30 Mk.

Aufträge werden der Reihe nach erledigt, Voreinsendungen zuerst.

Demnächst: Puppen Mam. calberlai 1/2 Dtzd. 4,50, Dtzd. 8,50, D. v. grenzenbergi 1/2 Dtzd. 2,50, Dtzd. 4,50. Sofort: blathariae Dtzd. 2,50, 25 St. 4,50, spectrum 1,85, Euch. smaragdaria 3,50, 25 St. 6,—, M. croatica St. 70, caecigena St. 55, otus St. 90 Pf.

Das Meiste des in Nr. 12 angebot. Materials ist noch lieferbar, auch im Tausch gegen Puppen od. Ia. Falter von bess. Sphingiden, Plusien, Catocalen u. Arctiiden, sowie seltene Briefmarken.

F. Dannehl, Subiaco, Prov. di Roma (Italien).

400 St. P. mnemosyne, tadellos gesp., das Hundert zu 7,50 Mk. abzugeben.  
W. Haderlein, Lang-Enzersdorf b. Wien.

**PUPPEN**

von Zyg. trifolii, Van. antiopa, Van. prorsa je 30 Pf. p. Dtzd. Auf Wunsch auch Van. io-Raupen 100 St. 70 Pf. Porto und Verpackung extra. Gegen Voreinsendung oder Nachnahme. Tausch erwünscht.

Ph. Helbig, Ludwigshafen a. Rh.  
Prot. Kirche 2a.

**Im Tausch**

und gegen bar habe abzugeben:

**Puppen**, jetzt lieferbar: G. quercifolia Dtzd. 140, D. pini Dtzd. 35, 100 St. 200, V. antiopa Dtzd. 40, 100 St. 280 Pf.

**Raupen:** G. quercifolia Dtzd. 90, Van. antiopa Dtzd. 30, V. io Dtzd. 10, 100 St. 100 Pf., V. urticae. Alles grösser Vorrat. K. Buchler, Mannheim, Rheindammstr. 47 I.

**Z. fausta-Puppen**

25 St. 50, 50 St. 90 Pf. Porto etc. extra. Tausch erwünscht.

C. Kalbe, Weimar i. Th.

Zu verkaufen eine gut erhaltene, sauber ausgeführte, 500 Stück zählende, etwa 400 Arten enthaltende

**Schmetterlings-Sammlung.**

Liebhaber mögen sich wenden an F. Weiger, Lehrer, Schleierhof Post Forchtenberg, OA. Künzelsau.

**Smer. ocellata-Raupen**, halberwachsen, p. Dtzd. 40 Pf. Porto 10 Pf.

**V. antiopa-Puppen** p. Dtzd. 40 Pf, Porto 10 Pf., gibt ab. Josef Stadik, Dux i. Böhmen Mariabilferstrasse.

**Las. quercifolia-Puppen**

St. 20 Pf., Porto und Verp. 30 Pf., gibt ab Th. Nomast, Habelschwerdt.

**Sph. ligustri-Eier**

Dtzd. 10, Porto 10 Pf.

**Cat. sponsa-Puppen**

St. 15 Pf., Dtzd. 10facher Preis oder im Tausch gegen anderes Zuchtmaterial. Hugo Müller, Reichenberg (Böhmen) Kreuzgasse 14.

**Las. v. sicula-Puppen**

aus kräftiger, gesunder Zucht p. Dtzl. 3,50 Mk. hat abzugeben H. Volk, Heidelberg, Hauptstr. 6.

**L. bicoloria-Eier**

p. Dtzd. 30 Pf. — Raupen von S. pavonia in nächster Zeit Dtzd. 40 Pf., 100 St. 3 Mk. gibt ab A. Loerke, Berlin SO., Falckensteinstr. 19 II.

**Im Tausch**

sind Puppen von C. electa gegen porcellus-, elpenor-, gallii-Eier abzugeben Herm. Weiss, P. Hermsdorf-Oberlungwitz 94 Bez. Chemnitz.

**Raupen** des schönen Spanners

**bidentata**

à Dtzd. 40 Pf. (Porto 20 Pf.) hat abzugeben, auch im Tausch gegen bessere Arten F. Schleiss, München, Elisabethstr. 2 II.

**Eier:**

Sph. ligustri p. Dtzd. 10, Spil. lubricipeda 10 Pf.

**Puppen** von L. potatoia p. Dtzd. 50 Pf. Tausch bevorzugt.

K. Nebendorf, Barmen, Krautstr. 66.

**EIER**

von Gastr. populifolia, garantiert gut befruchtet, 30 St. 80 Pf., später Räupechen, dann entsprechend teurer. Vorrat genügend. PUPPEN!

Cat. fulminea per Dtzd. 4 Mk. und Porto etc. Tausch gegen besseres europäisches Zuchtmaterial.

Emil Roders, Magdeburg-Buckau  
Schönebeckerstr. 107a.

**Puppen**

S. spini 200, Th. polyxena 80, V. oleagina 200, S. pavonia 80 Pf. per Dutzend.

Ferner Eier oder Räupechen von Ph. bucephala 20 Pf. per Dtzd. Für Puppen Porto und Kistchen 30 Pf.

W. Haderlein, Lang-Enzersdorf b. Wien.

**Raupen**

von A. testudinaria 400, A. casta 200, versicolora 100 (Puppen 150), H. fuciformis (bombylifomis)-Puppen 125, rhamnii- und pavonia-Raupen je 30 Pf. per Dtzd. Porto und Verpackung 20 Pf. Letztere 2 Arten auch im Tausch. Nachnahme.

P. Bernhardt, Leipzig-R., Wittstockstr. 5.

**Eier**

von Boarm. roboraria und Hygr. syringaria je 25 St. 40 Pf.

**Raupen** von Gon. rhamnii p. Dtzd. 20, Puppen 30 Pf., Mam. brassicae-Raupen per Dtzd. 30, Puppen 40 Pf., 100 St. 7facher Dtzd.-Preis. Porto und Verpackung 30 Pf.

Emil Neumeyer, Offenbach a. M.  
Obermainstr. 2.

**Ornithoptera pegasus**

gezogene Ia. Stücke, ♂ 4,—, ♀ 2,— Mk., hephaestus ♂ 1,20 Mk., ulysseus vera 3,80, veiovis (gespannt) 5,—, androcles 4,—, ascalaphus 1,50, satastes —,80, gigon —,80, Att. atlas 1,25, Actias leto ♂ 4,—, isis ♂ 5,50 Mk. p. Stück, bei Abnahme von 20 Stück alles um 20—50 Pf. per Stück billiger.

Von Usener

**Papilio blumei ♂♂**

geben wir wegen bevorstehenden Neueinlaufs den Rest in tadelloser Qualität zu **2,50 Mk.** das Stück ab. Beste Gelegenheit zur billigen Erwerbung dieses schönen Falters. Alles in Tüten.

Adolf Peter, Stuttgart, Heusteigstr. 72.

**Erwachsene Raupen**

von B. parthenias p. Dtzd. 50, E. lanestrus 30, G. rhamnii 20, autumnaria 50 Pf.

**Puppen** von V. polychloros p. Dtzd. 25, rhamnii 25 Pf.

**Eier** von lanestrus 100 St. 60 Pf. — Alles in Anzahl. Auch im Tausch gegen Zuchtmaterial.

Max Richter, Zeulenroda, Hohestr. 28.

**Spannweiche Falter** in Ia. Qualität von **Gastr. populifolia**

sind abzugeben. Preis für ♂ und ♀ 1 Mk. Porto und Verpackung extra.

Allen Sammlern, die diesen seltenen Falter noch nicht besitzen, bietet sich Gelegenheit, denselben preiswert zu erwerben.

B. Harbaum, Magdeburg N., Schmidtstr. 45/46.

**Actias artemis-mandschurica-Eier**

garantiert befruchtet, von extra grossen blut-fremden Tieren, bald schlüpfend, Dtzd. 2, 50 St. 7, 100 St. 13 Mk. In grosser Anzahl. Puppen aus diesen Eiern überwintern. Voreinsendung (auch Marken), Nachnahme.

K. Zimmermann, Worms, Bleichstr. 14 I.

**Raupen**

von Zyg. ephialtes v. peucedani 120, P. 150, **Puppen** von V. antiopa Dtzd. 35, C. artemisiae 30 Pf. Porto u. Verp. 30 Pf. extra. „Berges Schmetterlingsbuch“, 7. Aufl., gut erhalten 10 Mk. franko.

Paul Wuttke, Liegnitz, Georgenstr. 3 p.

Habe abzugeben

**EIER**

von G. quercifolia Dtzd. 20 Pf., Dendr. pini 10 Pf.

**Raupen:**

V. prorsa 20, V. io 20, O. dispar 25 Pf. Puppen.

Dendr. pini 30, V. prorsa 30, V. io 30, O. dispar 35 Pf. 100 St. 7facher Dutzendpreis. Tausch sehr erwünscht.

K. Essig, Mannheim, Bellenstr. 23.

**Caligula simla.**

Erhielt soeben in Anzahl ganz besonders grosse lebhaft **Puppen** der indischen grossen Saturnide und empfehle zu Zuchtversuchen à St.-1,80, 6 St. 9 Mk. Schlüpfen Juli. Später befruchtete Eier Dtzd. 2 Mk. Futter Eiche. — Jetzt

**Freiland-Puppen**

von Saturnia caecigena p. Dtzd. 4,50 Mk., Catocala dilecta à St. 60, pacta 60, milhauseri 60 Pf. Nachnahme.

**Deilephila-Eier** versende von jetzt ab. Erledige alles.

**Actias artemis**, gespannte Prachtstücke, vertausche gegen andere Falter.

Kurt John, Leipzig-R., Lilienstr. 14.

**Raupen:**

Zyg. filipendulae p. Dtzd. 30, Van. antiopa 20, Dil. caeruleocephala 20 Pf. Fast erwachsene Freilandtiere. Porto und Verpackung 20 Pf.

Herm. Sydow, Görlitz, Biesnitzerstr. 10.



# ENTOMOLOGISCHE ZEITSCHRIFT.

Central-Organ des  
Entomologischen

Internationalen  
Vereins.

Herausgegeben unter Mitwirkung hervorragender Entomologen und Naturforscher

Die Entomologische Zeitschrift erscheint wöchentlich einmal. Insertionspreis pro dreigespaltene Petit-Zeile oder deren Raum 20 Pf. — Mitglieder haben in entomologischen Angelegenheiten in jedem Vereinsjahr 100 Zeilen Inserate frei.

 *Schluss der Inseraten-Annahme Mittwoch morgens 8 Uhr.* 

Inhalt: Ueber Lebensweise und Zucht einiger nordamerikanischer Papilios. — Verzeichnis der Macrolepidoptera der Brünner Umgebung (Fortsetzung). — Inserate.

## Ueber Lebensweise und Zucht einiger nordamerikanischer Papilios.

Von *Max Rothke*, Scranton, Pennsylvania.

(Mit 5 Abbildungen.)

In Nr. 45 des vorigen Jahrganges dieser Zeitschrift erbittet ein Leser Auskunft über die Zucht der nordamerikanischen *Papilio glaucus* L. (v. *turnus* L.), *troilus* L., *asterius* Cram. und *philenor* L. Es war schon länger meine Absicht, über die Lebensweise nordamerikanischer Insekten, insbesondere der Schmetterlinge, bei Gelegenheit einiges zu veröffentlichen. In den letzten Jahren ist das Interesse für nordamerikanische Schmetterlinge in Deutschland und Oesterreich reger geworden als es früher war, hauptsächlich wohl deswegen, weil jetzt mehr wie früher nordamerikanische Schmetterlinge in den Handel kommen. Zu bedauern ist nur, dass sich dieses Interesse bis jetzt fast ausschliesslich den Rhopaloceren, den SpHINGIDEN, den grossen Bombyciden und den Catocalen zuwendet. Aber gerade die mittleren und kleinen Bombyciden, die Noctuiden und Geometriden sind es, welche am meisten Beachtung verdienen, da gerade diese so oftmals Anklänge an die paläarktischen Arten zeigen und deswegen schon zu vergleichenden Studien geradezu herausfordern. Vielleicht finde ich in Zukunft Zeit und Gelegenheit, auf einige bemerkenswerte Arten und Gruppen zurückzukommen, wie dies kürzlich schon an anderer Stelle über nordamerikanische Catocalen ziemlich ausführlich geschehen ist. Für heute mag nun einiges über die Lebensgewohnheiten und die Zucht obiger Papilio-Arten mitgeteilt werden. Ich hoffe, damit nicht nur dem Fragesteller, sondern einem grösseren Leserkreise gefällig zu sein, da gerade die genannten Arten schon seit Jahren besonders als Puppen nach Europa eingeführt werden und Exemplare dieser Species sich zur Zeit bereits in vielen Händen befinden. Ich setze dabei voraus, dass es für die Besitzer solcher Falter angenehm sein müsse, wenn sie ihre Schmetterlinge nicht nur von Ansehen und Namen kennen, sondern auch etwas mit deren Lebensgewohnheiten vertraut werden; und über nordamerikanische Schmetterlinge und deren Lebensweise sickert ja nur höchst selten etwas in die deutsche Fachpresse durch. Die angewandte Ausschmückung in der Darstellungsweise

wolle man mir zu gute halten; sie soll lediglich als Rahmen zu den gegebenen Lebensbildern dienen.

**Pap. glaucus v. turnus L. und Pap. troilus L.**  
Wir sind an einem klaren, taufrischen Juni-Morgen schon vor Tagesanbruch in die bewaldeten pennsylvanischen Berge gezogen, haben noch beim Morgenrauschen den in schneller Folge sich wiederholenden klangvollen Ruf des unermüdlichen Whippoorwill\*) vernommen, haben dem geheimnisvollen Rauschen klarer Bergbäche gelauscht; dann haben wir uns gebadet im Strahlenglanz der aufgehenden Sonne, haben, an der keuschen Brust der treuen Mutter Erde ruhend, beim flackernden Feuer und dampfenden Kaffee unser Frühstück verzehrt; und nun stehen wir voll Ehrfurchtschauer in einem alten heiligen Hain von solcher Ursprünglichkeit, wie man ihn in Deutschland nur noch höchst selten, an ganz unzugänglichen Stellen findet. Es ist ein unverdorbenes Naturwald und als solcher ein Mischwald, zusammengesetzt aus den verschiedensten Arten Laubbäumen und einzelnen Hemlocktannen. Stattliche Hainbuchen und mächtige alte Zuckerahornbäume mit knorriger Rinde und breiten Kronen, sowie stämmige Eichen, Ulmen und andere Holzarten zieren diesen prachtvollen Wald, der noch als ehrwürdige Ueberlieferung aus der Indianerzeit in unsere Zeit hineinragt. Durch die hohen und weiten Kronen der majestätischen Bäume werfen die Sonnenstrahlen goldene Lichter auf den tiefgefurchten Fahrweg. Aus der Ferne tönt das scharfe knarrende Geräusch eines Baumfrosches zu uns herüber, der irgendwo in einem versteckten Wipfel haust. —

Dieser stimmungsvolle Waldwinkel ist ein bevorzugter Aufenthaltsort von *Papilio turnus*. Soeben sehen wir 4 Exemplare dieses stattlichen Schmetterlings unter den Baumkronen herziehen, dann senken sie sich herab, steigen wieder und jagen einander in neckendem Spiele. Plötzlich sind zwei davon verschwunden und haben sich in einer nahe gelegenen Lichtung niedergelassen, wo auf dem fruchtbaren Boden ein üppiger Blumenflor wuchert. Hier verweilen sie eine Weile, um ihr Bedürfnis nach süssem Nektar zu befriedigen, dann kehren sie wieder zurück und das muntere Spiel beginnt von neuem. — Alljährlich bin

\*) Eine Art Ziegenmelker, Charaktervogel der nordamerikanischen Landschaft, nach seinem Ruf Whip-poor-Will (spring, armer Willy!) genannt. — D. Red.

ich zur Flugzeit von *turnus* auf meinen Sammelwanderungen bis hier hinauf gestiegen, und immer hatte ich das Vergnügen, etliche davon sich dort tummeln zu sehen. *Turnus* liebt es, zwischen und unter hohen Baumkronen zu jagen, wie denn überhaupt sonnige Waldungen seine beliebtesten Aufenthaltsplätze sind. Sehr gerne streicht er aber auch den Bächen entlang oder flattert in einer Richtung in mässiger Höhe über lichten Waldwegen. Oft genug zeigt er sich auch als eine schöne Zier in den Vorgärten unserer Villenkolonien und verirrt sich selbst bis in die beliebtesten Stadtteile. Sein Flug ist nicht gerade wild, aber doch ziemlich unruhig. Führt man mit dem Netze einen Schlag nach ihm und der Schlag geht fehl, so flattert er hurtig und unruhig von dannen, dabei auf- und absteigend, so dass eine Verfolgung höchst mühsam ist und meist erfolglos endet. Ueberhaupt weiss er dem Fangnetz, auch wenn er noch nicht scheu gemacht wurde, sehr geschickt auszuweichen, so dass es nicht leicht ist, ihn im Fluge zu fangen. Er liebt es jedoch, an feuchten Stellen im Wege, am Rande von Quellen, an Exkrementen oder an faulenden Stoffen zu saugen und das wird ihm dem Sammler gegenüber oft zum Verderben; denn hat er sich einmal angesogen, dann ist er mit einiger Vorsicht leicht zu fangen. An solchen Stellen trifft man die Tiere dann auch oft zu mehreren vereinigt. Es passierte uns einmal, dass wir an einer in Verwesung befindlichen Schlange, die am Rande eines Baches im Grase lag, eine ganze Gesellschaft *Papilio turnus* und *troilus* friedlich nebeneinander beim leckeren Schmause vereinigt antrafen. Sie waren so emsig im Saugen, dass sie unser Herannahen gar nicht wahrnahmen. Es mögen wohl an 40—50 Exemplare gewesen sein, denn wir hatten, als wir zu zweien unsere Netzbügel übergedeckt hatten, über 30 Exemplare im Netze. Ausser diesen waren aber noch eine Anzahl, die ausser Bereich der Netzbügel sassen, davongeflogen. Eine genauere Besichtigung ergab, dass es lauter ♂♂ waren, wie man denn überhaupt nur selten einmal ein ♀ im Freien zu sehen bekommt. Auffallend war ferner, dass sich an dem Schmause keine anderen Schmetterlinge beteiligten, ob schon verschiedene *Phyciodes tharos* und einige *Hesperiden* in der Nähe umherflogen, die sonst einen derartigen Leckerbissen nicht verschmähen. Wahrscheinlich wollten hier wieder einmal die Grossen das Reich für sich allein haben.

Das dimorphe ♀ von *turnus*, *glaucus* L., mit schwarzer Grundfarbe, welches dem Süden angehört, habe ich hier nie gesehen. Trotzdem ist es nicht ausgeschlossen, dass es auch hier vorkommt, da es von einem meiner Korrespondenten in Lancaster (südl. Pennsylvanien) wiederholt gefangen und auch gezogen wurde. Die Entfernung zwischen Scranton und Lancaster beträgt in gerader Linie etwa 115 engl. Meilen.

*Papilio troilus* stimmt in bezug auf Lebensgewohnheiten und Aufenthaltsorte im ganzen mit *turnus* überein, nur hält er sich noch ausschliesslicher in den Waldungen auf und kommt nur selten aufs offene Land hinaus, wie er sich auch nur wenig in den Gärten der Stadt blicken lässt. Er ist, wie so viele seiner schwarzen Gattungsgenossen in Süd-Amerika, ein echter Waldpapilio. Sein Flug ist ruhiger wie derjenige von *turnus*, auch geht der Schmetterling nicht so oft hoch. Er hält sich viel im Busch auf, kreuzt aber auch gerne und oft die sonnigen Waldwege. Mehr noch wie *turnus* liebt er es, an Fäkalien etc. zu saugen. Im ganzen ist er im hiesigen Gebiet häufiger wie *turnus*; namentlich in der zweiten Generation, von Ende Juli bis September, erscheint er

manchmal zahlreich, wogegen *turnus* in der Regel in der ersten Generation häufiger auftritt als in der zweiten. Beide Arten bilden recht anmutige und auffallende Erscheinungen im hiesigen Naturleben und tragen infolge ihrer Grösse und ihres schmucken Gewandes sehr viel zur Belebung des Landschaftsbildes bei.

Ueber das Raupenleben der beiden Arten konnte ich bisher nur sehr wenig beobachten. Vor einigen Jahren fanden wir einmal im Herbst vier fast erwachsene Raupen von *turnus* an einem Pappelbusch, der, abgetrennt von sonstigem Laubholz, am Rande einer Strasse stand. Sie sassen auf der Oberseite der Blätter, genau auf der Mittelrippe. In der Form hat die *turnus*-Raupen Aehnlichkeit mit der Raupen von *Deilephila elpenor*, indem wie bei dieser der Vorderkörper klobig verdickt ist und sie auch die Gewohnheit hat, wenn sie gestört wird, die Brustribe zusammenzuziehen, wodurch dann der Rumpf noch mehr verdickt erscheint. Auf dem dritten Segment befinden sich, gleich wie bei *elpenor*, zwei Augenflecke, die aber ziemlich klein sind und deshalb nicht sehr auffallen. Ausser auf Pappeln lebt sie noch an manchen anderen Laubhölzern, so auf Linde, Birke, Esche, Tulpenbaum und anderen.

Von *troilus* fand ich einmal eine erwachsene Raupe, die auf der Suche nach einem geeigneten Platze zur Verpuppung war. Die *troilus*-Raupen ist ähnlich geformt wie die von *turnus* und stimmt auch in der Farbe — oberseits wenigstens — mit dieser überein. — Sie hat zwei grosse, intensiv schwarz gekernt, sehr auffallende Augenflecke auf dem dritten Segment, ausserdem noch zwei nach hinten zu etwas verdickte Ringe auf dem vierten Segment. Ihre Hauptnahrungspflanze

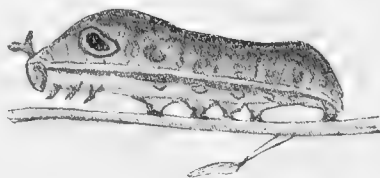

Raupen von *Pap. troilus*.

ist *Sassefras*, ferner kommen noch in Betracht: *Prunus*, *Pyrus*, *Magnolia* etc. Nach Jordan\*) lebt sie auf der Oberseite eines Blattes in einer Röhre, die dadurch entsteht, dass der Blattrand so stark der Mittelrippe zugebogen wird, dass er dicht auf die Oberfläche zu liegen kommt.

*Pap. polyxenes v. asterius* Cr. Wir sind nach kurzer Wanderung aus dem schönen Walde, in dem wir die Gelegenheit wahrnahmen, *Pap. turnus* freilebend zu beobachten, herausgetreten. Vor unseren Blicken breitet sich in ebener Bergzone, soweit das Auge reicht, im Bau befindliches trockenes Farmland aus, untermischt mit grösseren und kleineren Resten des ehemaligen Waldes. Aus einer tiefer gelegenen, ausgedehnten Mulde lugt ein verschwiegener Teich hervor, der, gespeist durch unbekanntes Quellen, einem munteren Bächlein das Leben gibt. Kleine, wenig ansehnliche Gehöfte liegen zerstreut umher. Es ist ein Gebiet, wo Zivilisation in einfachen Formen und halbe Wildnis sich berühren. Hohe Maisfelder, Kleestücke und mit Möhren beplante Aecker wechseln miteinander ab. Dazwischen dehnen sich schmale, aber langgestreckte magere Wiesen aus mit einem wundervollen Blumenflor, der die Luft mit einem weithin wahrnehmbaren, süsslich-trockenen Duft schwängert. Es sind nur wenige Arten, welche dort blühen, diese aber in

\*) Seitz, Die Grossschmetterlinge der Erde, Teil II, Fauna Americana pag. 27.

schier unglaublicher Menge. Die weissblühende Wucherblume *Chrysanthemum leucanthemum* L., die goldgelben Hahnenfussarten *Ranunculus acris* L. und *bulbosus* L., sowie das Habichtskraut *Hieracium aurantiacum* L. mit seinen leuchtend ziegelroten Blüten machen sich hier gegenseitig den Besitz streitig. Gras und Klee vermögen sich gegen die siegreich vordringenden Konkurrenten nur kümmerlich zu behaupten. Wenige Jahre noch und die erwähnten Arten haben, begünstigt durch die ihnen sehr zusagenden Bodenverhältnisse, das ganze Gebiet erobert, falls nicht die umwohnenden Farmer, ehe es soweit gekommen, aus praktischen Gründen es vorziehen, mit Hilfe des Pfluges der ganzen Herrlichkeit mit einem Schlage ein Ende zu machen. Wir aber freuen uns der prächtigen Farbenharmonie, die hier von der Natur wieder einmal in einem so grossartigen Bilde geboten wird.

Ueber diese blühenden Wiesen und Möhrenfelder nun flattert *Papilio asterius*, hier und dort für kurze Zeit an einer Blüte verweilend, und dann wieder seinen unruhigen Flug fortsetzend. Das Farmland ist seine Heimstätte und nur selten verirrt er sich einmal in die Waldungen. Aber er beschränkt sich nicht auf die Aussenbezirke allein; wo in der Nähe der Stadt, oder sogar innerhalb derselben ein Stück Wiesenland sich findet, dort stellt sich auch hin und wieder *asterius* ein; auch besucht er gerne, wie sein Gattungsgenosse *turnus*, die blühenden Gärten und nimmt die Gelegenheit wahr, an geeigneter Stelle seine Brut unterzubringen. Er ist fast den ganzen Tag über munter, solange die liebe Sonne scheint. Erst am Spätnachmittage, wenn die Sonnenstrahlen schwächer werden und die Temperatur abnimmt, lässt er sich mit zusammengelegten Flügeln im Pflanzengewirre der Wiesen an irgend einer Staude zur Nachtruhe nieder und verbleibt dort, bis ihn die erwärmenden Sonnenstrahlen wieder zu fröhlichem Jagen erwecken.

Die Raupe lebt hier meist an Möhren, und wo nur irgend in einem Garten oder auf freiem Felde dieses nützliche Wurzelgewächs angepflanzt ist, da kann man auch zur richtigen Zeit mit ziemlicher Sicherheit darauf rechnen, die schöne Raupe zu finden. Sie stimmt in ihrem Aussehen, in ihren Aufenthaltsorten und in Lebens- und Entwicklungsweise fast völlig mit



Raupe von *Pap. asterius*.

derjenigen von *Pap. machaon* L. überein. Auch verwandtschaftlich stehen sich beide Arten, trotz der dimorph gefärbten Geschlechter der Imagos bei *asterias*, sehr nahe. Die Raupen erscheinen in zwei lang anhaltenden Generationen. Soviel ich feststellen konnte, sind die Raupen der Sommerbrut meist zahlreicher vorhanden als diejenigen der Herbstbrut. Aber nur ein Bruchteil derselben kommt zur Entwicklung. Mindestens die Hälfte derselben wird von einer grossen Schlupfwespe angestochen, die aus einer grossen seitlichen Oeffnung im vorderen Drittel der Puppe schlüpft. Bei den überwinternden Puppen der Herbstbrut ist dieser Prozentsatz in der Regel geringer. Die Puppe ähnelt in Form und Farbe ebenfalls derjenigen von *machaon*. Gerade wie bei dieser so gibt es auch bei *asterius*, je nach der von der Raupe gewählten Unterlage und nach der vorhandenen Luftfeuchtigkeit, grüne und bräunliche Puppen.

**Pap. philenor** L. Ein anderes Bild. Wir sind von unserer abwechslungsreichen Morgenwanderung, die bei verblässigendem Sternenschimmer in aller Frühe begonnen wurde, frühzeitig heimgekehrt und befinden uns am Nachmittage in einer der vornehmsten Strassen der Stadt. Links und rechts schöne villenartige Häuser mit busch- und blumenreichen Gärten und grünbewachsenen luftigen Veranden. In den Gärten interessante Ziersträucher, fremdländische und auch einheimische Bäume auf grünem Rasen, dazwischen abwechselnd grössere und kleinere Blumenbeete und Rabatten mit schön blühenden Stauden. An den Veranden verschiedenartige üppig wuchernde Schling- und Kletterpflanzen: wie *Ampelopsis veitchii*, *Glycine chinensis*, diverse *Clematis* und oftmals auch *Aristolochia siphon* mit seiner kräftigen und reichen Belaubung. An den Seiten der Strasse vollwüchsige Ulmen mit hohen und breiten Kronen. Das Ganze ein auf künstliche Weise zurückeroberetes Stück Natur inmitten der Stadt. Aber mit dieser Rückeroberung machte man verschiedene zum Teil sicherlich unerwünschte Aquisitionen. Eine kleine Fauna hat sich in dieser künstlich geschlossenen Flora niedergelassen und ist sesshaft geworden. Unter diesen befinden sich auch solche mit fremdländischem Charakter. Zu den letzteren rechne ich *Pap. philenor*. Seine äussere Erscheinung, die Gestalt der Raupe, sowie die Nahrungspflanze derselben, das Pfeifenblatt oder »Dutchmans Pipe«, wie hier zu Lande die wenig geschmackvolle Bezeichnung von *Aristolochia siphon* lautet, kennzeichnen ihn als ein Kind des Südens. *Aristolochia* wächst in hiesiger Gegend nicht wild; findet aber viel als Dekorations- und schattenspendende Pflanze zur Bekleidung der Veranden Verwendung. So kommt es, dass man den durch einen prächtigen Glanz ausgezeichneten Schmetterling niemals im Walde oder auf dem Felde antrifft. Er ist seiner Nahrungspflanze gefolgt und ist — in hiesiger Gegend wenigstens — ein ausschliesslicher Bewohner der Städte geworden, in denen er sich sehr wohl zu fühlen scheint, denn er ist häufig genug. In den meist weitläufig gebauten Landstädten Nordamerikas, wo in den Aussenbezirken und oft auch im Innern der Städte fast jedes Haus eine mit Schlingpflanzen bekleidete Veranda hat, ist dem Schmetterling Gelegenheit genug geboten, sich auszuleben. Hier tummelt er sich nun in den Gärten, flattert um die Kronen der Bäume und um die in vollem Blätterschmuck prangenden Veranden, nascht hier und dort mit zitternden Flügeln an einer Blume, immer in lebhafter Bewegung. Einen gar anmutigen Anblick gewährt es, wenn zwei oder mehr Exemplare miteinander durch die Luft jagen, oder wenn er gemeinsam mit *turnus* die Baumkronen umkreist oder für kurze Zeit die Blumenbeete besucht; für einen Naturfreund ein herzerfreuendes Strassenbild, das um so mehr Eindruck macht, wenn man kurz zuvor das Menschengewühl in den Haupt- und Geschäftsstrassen verlassen und nun aufatmend die stillen Villenkolonien betreten hat.

Ich möchte die Gelegenheit wahrnehmen, an dieser Stelle auf eine montane Lokalform von *philenor* hinzuweisen, die im grossen »Seitz« nicht mit aufgeführt ist. Sie wurde erst im vorigen Jahre, trotzdem sie schon seit Jahren, allerdings unter einem falschen Namen, im Handel ist, nach Herausgabe des bezüglichen Seitz'schen *Papilio*-Heftes von Dr. Skinner in der »Entomological News« als *v. hirsuta* Skinner beschrieben\*). Sie kommt in Plumas County,

\*) Henry Skinner, A new Variety of *Papilio philenor*. (Entomological News Vol. XIX, 1908, pag. 149.)  
Von der American Entomological Co. in Brooklyn 55 Stuy-

Kalifornien, vor und fliegt in etwa 5000' Höhe der Sierra Nevada. Die Schmetterlinge sind in der Regel etwas kleiner wie normale *philenor*, die Schwänze sind kürzer und der Hinterleib ist dicht behaart. Letzteres ist das wichtigste Kennzeichen und bekanntlich eine Anpassung an das Klima der Hochgebirgsregion, welche ja auch bei vielen Pflanzenarten des Hochgebirges vorkommt.

Die weissen, ovalen, etwas flachen Eier fand ich zu vier und mehr nebeneinander an der Unterseite der Blätter von *Aristolochia siphon* abgelegt. Die Räumchen leben in der Jugend gesellig, trennen sich aber später, sobald sie die ersten Häutungen hinter sich haben. Sie halten sich stets an der Unterseite der Blätter verborgen, dem kundigen Auge verraten aber die auffallenden Frassspuren an den Blättern leicht, ob sich *philenor*-Raupen an einer Pflanze aufhalten. Die Raupe konsumiert nach ihrer letzten Häutung ungemein

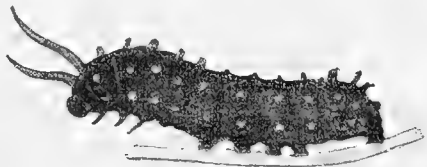

Raupe von *Pap. philenor*.

viel Futter und da sie die Blätter fast niemals ganz verzehrt, sondern vom Rande aus meist grössere oder kleinere Stücke aus der Blattspreite herausfrisst, so wird eine Pflanze, wenn sie eine grössere Anzahl *philenor*-Raupen zu ernähren hat, bald übel zugerichtet und verliert infolgedessen viel von ihrer dekorativen Wirkung. — Im Aussehen und in ihrem Gebahren weicht die unansehnliche Raupe von denen der übrigen hier vorkommenden Arten erheblich ab, wie ja auch der Schmetterling einer anderen Gruppe des Genus *Papilio* angehört. Die Grundfarbe ist ein schmutziges Schwarzbraun. Oberseits befinden sich 2 Längsreihen kleiner gelber Flecke, die mit je einem kleinen Höcker geziert sind. Auf den drei letzten Ringen bilden diese etwa 2—3 mm lange Fleischzapfen. Eben solche von 3 mm Länge befinden sich an den Seiten des 2., 3. und 5. Segmentes. Dann solche von halber Länge seitlich über den Bauchfüssen. Auf dem ersten Ringe haben die fleischigen Zapfen bei der ausgewachsenen Raupe eine Länge von 10—15 mm.

Diese beiden Auswüchse auf dem ersten Ringe scheinen förmliche Tastorgane zu sein, denn dieselben sind fast immer in Bewegung, ganz besonders aber dann, wenn die Raupe suchend umherkriecht oder sich etwas Störendes nähert. Wie die übrigen *Papilio*-Raupen so vermag auch die *philenor*-Raupe, wenn sie gereizt wird, aus dem Nacken eine fleischige Gabel hervorstrecken, die aber nur eine Länge von 4 mm hat und von gelber Farbe ist.

Ich habe nie bemerkt, dass die Raupen von Ichneumoniden oder Raupenfliegen angegriffen werden, auch vielleicht ein Beweis dafür, dass *philenor* südlicher Herkunft ist, und vor nicht sehr langer Zeit hier einwanderte, so dass die hiesigen Raupenfeinde unter den Insekten sich diesem Fremdling noch nicht angepasst haben. Allerdings weiss ich nicht, wie es sich damit im Süden verhält. Möglich ist es ja, dass die *philenor*-Raupe überhaupt von Schlupfwespen und Raupenfliegen gemieden wird.

In der Gefangenschaft zeigt die Raupe manchmal

vesant Ave werden Puppen und Schmetterlinge dieser Form alljährlich in den Handel gebracht.

kannibalische Gelüste, namentlich dann, wenn eine grössere Anzahl in einem wenig räumlichen Behälter beisammen sind, wenn das Futter knapp wird oder es an hinreichender Feuchtigkeit mangelt. Sie frisst dann oft die frischen Puppen an, vergreift sich aber auch an Raupen, die sich zur Verwandlung angesponnen haben, somit nicht mehr in der Lage sind, zu entweichen oder sich zur Wehr zu setzen. Dagegen habe ich nie bemerkt, dass sie sich an bewegungsfähige, lebende Raupen gewagt hätte. Ich glaube nicht, dass dergleichen bei freilebenden *philenor*-Raupen vorkommt, wenigstens habe ich solches bis jetzt noch nicht beobachtet.

Zur Verwandlung spinnen sich die Raupen an einer Mauer unter einem vorspringenden Stein, am Gartengeländer, unter die Holzleisten der Veranden usw. an, zuweilen — aber nur ausnahmsweise — auch an die Stengel der Nahrungspflanze. — Wie die Raupe, so hat auch die Puppe eine von den übrigen hiesigen *Papilio*-Arten ganz abweichende, etwas breitgedrückte und gekrümmte Gestalt mit verschiedenen kleineren und grösseren Höckern. Einer Beschreibung kann ich mich enthalten, da ja die Puppe durch die vielen Importe auch in Europa hinlänglich bekannt ist. Von *philenor*

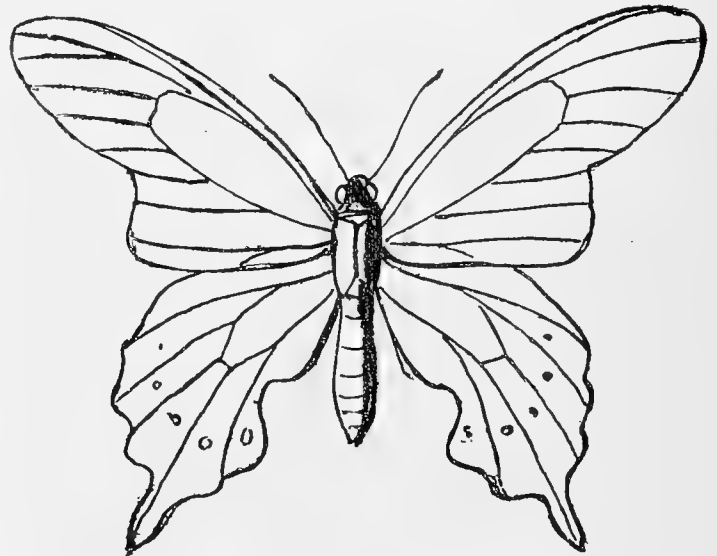

*Pap. philenor* mit anormaler Flügelform.

zog ich im vorigen Jahre ein interessantes Exemplar mit anormaler Flügelform, wie beigegebene Skizze, zeigt. Schon an der lebenden Puppe zeigte es sich, dass die Entwicklung der Flügel wohl nicht in normaler Weise vor sich gehen werde, da durch den seitlichen Haftfaden die Flügelscheiden der Puppe stark eingeschnürt waren. Genau an denselben Stellen befinden sich an den Seiten der Flügel die Einbuchtungen.

Alle vier im Vorstehenden geschilderten *Papilio*-Arten treten hierselbst in zwei vollständigen Generationen auf: Die erste vom Mai bis Juni und die zweite etwa von Mitte Juli bis September. Bei *philenor* sind diese zwei Generationen zeitlich nicht scharf geschieden. Man kann während des ganzen Sommers Raupen beobachten und während noch einzelne ausgewachsene, von der ersten Generation stammende Raupen sich zur Verwandlung anschicken, ist auch schon junge Brut der zweiten Generation vorhanden. In warmen anhaltenden Sommern mag sich bei dieser Art auch wohl noch eine dritte Generation entwickeln. Selbst nach Mitte Oktober, wenn schon die ersten Frostschauer sich einstellten, habe ich noch einzelne, nicht einmal voll ausgewachsene Raupen an-



getroffen, die sehr wohl einer dritten Generation angehören konnten.

Oekologisch betrachtet, können wir sagen, dass ihrem Vorkommen nach *turnus* und *troilus* vorzugsweise Waldbewohner sind, *troilus fast* ausschliesslich, *asterius* dagegen ausschliesslich dem offenen Land angehört, ein echter Wiesenbewohner ist. Es prägt sich dies auch ganz in seiner Flugart aus. Nach letzterer beurteilt, haben wir *philenor* als einen Angehörigen des Waldes anzusehen. Wie wir gesehen haben, hat er sich infolge Umgestaltung der natürlichen Verhältnisse ganz dem Städteleben angepasst. Ich bin nicht sicher, wie es sich in bezug der Aufenthaltsorte mit den beiden anderen östlichen *Papilios*: *ajax* L. und *cresphontes* Cram. verhält. Ersterer kommt hier nicht vor, obschon er im südlichen Pennsylvanien heimisch sein soll. Den prächtigen und ansehnlichen



Raupa von *Pap. cresphontes*.

*cresphontes* habe ich ein einzigesmal im Freien angetroffen, ohne seiner habhaft zu werden, und das war im Farmland, etwa 15 engl. Meilen von hier. Wir können somit eine fast gleichmässige Verteilung als Wald- und Wiesenbewohner unter den hiesigen *Papilios* feststellen, so dass in dieser Beziehung das Naturleben hierselbst harmonisch ausgeglichen ist. —

Die Zucht der hier in Frage kommenden *Papilio*-Arten bereitet keine Schwierigkeiten. Ich selbst habe zwar bislang keine Gelegenheit gehabt, *turnus* und *troilus* zu züchten; doch wurde mir von Züchtern dieser Arten versichert, dass die Zucht derselben keine besonderen Vorkehrungen erfordere und leicht zu bewerkstelligen sei. *Asterias* und *philenor* habe ich mehrere Male mit gutem Erfolge gezogen, *philenor* sogar vom Ei an. Die Zucht derselben ist so einfach und leicht wie diejenige von *Pap. machaon* L., nur hat man bei *philenor* zu berücksichtigen, dass sie Kannibalismus übt. Man tut deshalb bei dieser Art gut, Raupen, die der Verwandlung nahe sind, zu separieren, damit sie sich unbehelligt verpuppen können.

Ob sich die betreffenden Arten in der Gefangenschaft zur Paarung bringen lassen, darüber fehlt mir jede Erfahrung. Ich denke aber, wenn dieses bei den europäischen Arten möglich ist, dann sollte es auch bei den amerikanischen nicht ganz ausgeschlossen sein.

## Verzeichnis

### der Macrolepidoptera der Brünner Umgebung.

Von *Heinrich Doleschall*.

143. *Notodonta ziczac* L. Mai, Juli. Rp. Juni, Aug., Sept. an Weiden und Pappeln. Verpuppung zwischen zusammengesponnenen Blättern.  
 144. *N. dromedarius* L. Mai und Juli, Aug. Rp. im Juni.  
 145. *N. phoebe* Sieb. Mai, Juli. Rp. Juni von Birken geklopft.  
 146. *N. tritophus* Esp. Mai, Juli. Rp. Juni, Aug., Sept. an Pappeln, Weiden und Birken.

147. *N. anceps* Goetze. Mai, Juni. Rp. Juli, Aug. an Eichen.  
 148. *Spatalia argentina* Schiff. Mai, Aug., da sich einzelne Puppen noch im selben Jahr entwickeln. Rp. Juni, Juli an Eichen.  
 149. *Leucodonta bicoloraria* Schiff. April, Mai von Birken zu klopfen. Rp. Juni, Juli an Birken.  
 150. *Ochrostigma velitaris* Rott. Juni. Rp. Juli, Aug. an Eichen, besonders in drei- bis vierjährigen Schlägen.  
 151. *O. melagona* Bkh. Juni öfters geklopft. Rp. Juli, Aug. an Eichenbüschen wie die vorigen.  
 152. *Lophopterix carmelita* Esp. April von Birken zu klopfen. Fand ihn auch an Buchenstämmen in Paarung. Rp. Juni an Birken öfters geklopft.  
 153. *L. camelina* L. April, Mai, Juli. Rp. Juni, Aug. bis Okt. an Weiden, Birken, Linden.  
 154. *L. cuculla* Esp. Mai, Juni. Fand die Raupen öfters Juli, Aug. an Spitzahorn, *Acer pseudoplatanus* und Bergahorn, *A. campestre*.  
 155. *Pterostoma palpinum*. Mai, Juli. Rp. Juni, Aug. bis Sept. an Pappeln und Weiden.  
 156. *Ptilophora plumigera* Esp. Okt., Nov. in Bergwäldern. Rp. Juni an *Acer campestre* meist in Anzahl früh morgens zu klopfen.  
 157. *Phalera bucephala* L. Mai, Juni. Rp. an Weiden, Eichen, Linden, gesellig, Juli bis Sept.  
 158. *Pygaera timon* Hb. Von dieser äusserst seltenen Art fand ich 1879 2 Rp. im Walde bei Sobieschitz an Espen, die Herr Hauptmann Viertel als *Pyg. timon* bestimmte. Anfang der 80er Jahre fand Herr Hofmann im Schreibwalde 1 ♀ davon, das ich selbst bei ihm sah, Anfang Juni. Die Rp. im Aug. an *Pop. tremula*.  
 159. *P. anastomosis* L. Der Falter im Juni und Aug. Rp. Juli und überwintert vom Sept. bis Mai an Weiden und Pappeln.  
 160. *P. curtula* L. Mai, Juli. Rp. Juni und Aug., Sept. an Pappeln und Weiden. Die Puppe überwintert in einem Gespinst zwischen Blättern.  
 161. *P. anachoreta* F. Wie vorige Art.  
 162. *P. pigra* Hufn. Mai und Juli, Aug. Rp. Juni und Aug. bis Okt. an Pappeln und Weiden.  
 163. *Thaumatopoea processionea* L. Fand das Nest wiederholt an Eichenstämmen und klopfte auch den Falter öfters von Eichen, Juni, Juli. Rp. April, Mai.  
 164. *Drepana falcataria* L. Mai, Juni und Juli, Aug. Die Rp. Juni und Aug. bis Okt. an Birken, Erlen.  
 165. *D. curvatula* Bkh. Mai, Juli. Rp. Juni und Aug., Sept. an Erlen.  
 166. *D. binaria* Hufn. Mai, Juli. Rp. Juni und Aug., Sept. an Eichen.  
 167. *Cilix glaucata* Sc. Mai, Juli auf Schlehen. Rp. Juni und Aug., Sept. an Schlehen.  
 168. *Saturnia pyri* Schiff. Mai. Rp. Juni bis Aug. an Ahorn, Eschen und Birnbäumen, auch an Obstbäumen.  
 169. *S. spini* Schiff. Mai. Die Rp. Juni, Juli an Schlehen, Weiden, Rosen, Erlen, Rüstern, *Crataegus* an trockenen, der Sonne stark exponierten Orten. Habe im Freien Rp. von einer Kreuzung von *spini* ♂ und *pavonia* ♀ gefunden. Diese waren erwachsen grün mit breiten schwarzen Ringen. Die Falter hatten vorherrschend *spini*-Charakter.  
 170. *S. pavonia* L. April, Mai. Rp. Mai, Juli an Schlehen, Eichen, *Crataegus*, Pflaumen, Rosen, Rüstern, Weiden, auch auf *Salvia* gefunden. Die

- hiesigen Falter sind den südlichen sehr ähnlich, lebhaft in der Färbung und zumeist gross.
171. *Agl. tau* L. Das ♂ fliegt im Mai von 9—3 Uhr in Buchenwäldern, das ♀ suchend, welches mit aufgerichteten Flügeln an den Stämmen sitzt. Rp. Juni, Juli an Buchen, *Carpinus betulus*, doch auch an Eichen, Ahorn, Linden, Erlen.
172. *Lemonia taraxaci* Esp. Aug., Sept. Rp. April, Mai an Löwenzahn, *Taraxacum*, *Hieracium* und *Tragopogon*.
173. *L. dumi* L. Okt. Rp. Mai, Juni an *Hieracium*, *Taraxacum*, *Tragopogon*.
174. *Endromis versicolora* L. Hauptsächlich in Birkenwäldern, April. Ich fand die ♀ immer an Birkenstämmen, denen die Zeichnung des Falters auch sehr gut angepasst ist. Die ♂♂ schwärmen an lauen Abenden.

175. *Trichiura crataegi* L. Rp. einzeln an niederen Birken gefunden, Mai, Juni. Der Falter Aug., Sept.
176. *Poecilocampa populi* L. Sept., Okt. Rp. Mai, Juni an Eichen früh morgens zu klopfen.
177. *Malacosoma neustria* L. Juli. Rp. Ende April bis Juni an Obstbäumen, Schlehen, Eichen und anderem Laubholz.
178. *M. castrensis* L. Juli, Aug. Die Rp. an trockenen, der Sonne stark exponierten Hügeln an *Euphorbia cyparissias*.
179. *Eriogaster rimicola* Hb. Ende Sept., Okt. Rp. Mai bis anfangs Juni an Eichen.
180. *E. catax* L. Sept., Okt. Rp. April, Mai an Schlehen und Weissdorn, erwachsen zerstreut.

(Fortsetzung folgt.)

## INSERATE

### Vereinsnachrichten.

#### Entomologischer Verein Aachen

Sitzung jeden ersten Montag im Monat, abends 8½ Uhr, im Restaurant Franziskaner-Büchel. Gäste willkommen.

#### Entomologischer Verein Basel und Umgebung.

Sitzung jeden ersten Sonntag im Monat, nachmittags. Freie Zusammenkünfte jeden Freitag abend im Restaurant Senglet, Leonhardseck, Gerbergasse-Leonhardsberg. Gäste stets willkommen.

#### Entomologischer Verein „Orion“ Berlin.

Gegründet 1890. — Ueber 60 Mitglieder. Sitzung jeden Freitag Sofienstrasse 18 (Sofiensäle).

#### Verein für Insektenkunde, Bielefeld (früher entomol. Verein Lepidoptera).

Jeden 1. und 3. Mittwoch im Monat Versammlung im Restaurant Modersohn, Niedernstrasse. Gäste willkommen.

#### Entomologischer Verein Braunschweig.

Jeden 1. und 3. Dienstag im Monat Vereins-sitzungen im Restaurant „Kyffhäuser“. Beginn 9½ Uhr abends. Gäste stets willkommen.

#### „Aurora“, Entomolog. Verein, Breslau.

Sitzung jeden Donnerstag 8½ Uhr im Restaurant „Winkler“, Neue Schweidnitzerstrasse 7/8. Gäste stets willkommen.

#### Entomologischer Verein Chemnitz.

Gegründet 1882.

Mitgliederzusammenkunft allwöchentlich Mittwoch abends 8½ Uhr im Restaurant „Kronprinz“, Hartmannstr. 13. Entomolog. Zeitschrift und Entomolog. Rundschau liegen aus. Gäste willkommen.

#### Entomologischer Verein Darmstadt.

Sitzung jeden Freitag abend 9 Uhr Kiesstrasse 69 (Restaurant Rehberger).

#### Entomolog. Verein „Iris“ zu Dresden.

Im Vereinslokal „Hauptrestaurant des Zoologischen Gartens“, Tiergartenstrasse 1, finden Mittwochs von 8—11 Uhr abends gesellige Zusammenkünfte

statt, bei denen die dem Vereine zugegangenen literarisch-entomologischen Neuerscheinungen ausliegen. Am ersten Mittwoch jeden Monats ist Hauptversammlung, in der geschäftliche Dinge erledigt werden. Gäste sind willkommen. *Der Vorstand.*

#### Entomolog. Verein „Atropos“, Dresden.

Die Sitzungen finden regelmässig alle vierzehn Tage Montags, abends 8½ Uhr im Versammlungslokal, „Bayerische Krone“ Neumarkt 14, statt. Jeden ersten Montag im Monat findet Vereinsversammlung statt, in derselben werden alle den Verein betreffenden Sachen erledigt, die anderen Sitzungsabende dienen der Unterhaltung, Kauf und Tausch. Ebenso findet in jedem Vierteljahr ein besonderer Abend, der nur dem Kauf und Tausch gewidmet ist, statt, worauf wir alle Sammler von Dresden und Umgegend besonders darauf aufmerksam machen. Gäste sind jederzeit herzlich willkommen.

#### Frankfurter Entomologische Gesellschaft Frankfurt a. M.

Versammlungen finden alle 14 Tage Freitag abends 9 Uhr im Restaurant Stier, Scharnhorststr. 18 statt. Gäste stets herzlich willkommen.

#### Lepidopterolog. Verein Frankfurt a. M.

Vereinsabend Donnerstags 9 Uhr abends im Börsenrestaurant.

#### Frankfurter Entomologische Vereinigung.

Vereinsabende alle 14 Tage am Dienstag abends 9 Uhr im Restaurant zum Hopfengarten, Scharnhorststrasse 18. Gäste willkommen.

#### Entomologenklub Freiburg i. B.

Jeden Donnerstag Abend 9 Uhr Zusammenkunft im Hotel „Post“, Eisenbahnstrasse. Gäste willkommen.

#### Entomologische Vereinigung Freiburg i. B.

Zusammenkunft jeden Dienstag 9 Uhr abends im Parkhotel. Interessenten stets eingeladen.

#### Entomologischer Verein Fürth i. B.

Regelmässige Versammlung am 1. Samstag im Monat; ausserdem jeden 3. Samstag im Monat Verwaltungs-Sitzung. Sitz des Vereins Gasthaus zum „Goldenen Schwan“, Marktplatz. — Gäste stets willkommen.

#### Entomologischer Verein Gotha.

(Eingetr. Verein.)

Sitzung jeden Donnerstag abend 8½ Uhr im „Bayer. Bierhaus“, Karolinenplatz 1. Vorsitzender: W. Hesse, Bürgeraue 4. Schriftf.: L. Ebert sen., Mönchelstr. 31.

#### Entomologischer Verein Hamburg-Altona.

Die Vereinsabende finden jeden zweiten Donnerstag im Monat im Restaurant Rätzmann, Zeughausmarkt 35/37 I, und jeden vierten Freitag im Monat im Hörsaal des Naturhistorischen Museums, abends 8½ Uhr, statt. Gäste sind stets willkommen!

#### Entomolog. Verein in Karlsbad.

(Gegründet 1887.)

Vereinslokal: „Café Panorama“. Die Mitgliederzusammenkünfte finden jeden 1. und 3. Dienstag des Monats, abends 8 Uhr, statt. Gäste willkommen.

#### Entomologischer Verein Krefeld (nicht mehr Club). Gegr. 1905.

Sitzung alle 14 Tage im Rest. Sevenich, Karlsplatz- und Evertstrassen-Ecke. Gäste willkommen.

#### Entomolog. Verein „Fauna“ Leipzig.

Sitzungen Montags 8½ Uhr Stadt Nürnberg. Vereinsbibliothek ca. 700 Bände. — 128 Mitglieder.

Im Verein werden alle Insektenordnungen gesammelt und besprochen.

Gäste stets willkommen!

#### Entomologische Vereinigung Liegnitz.

Versammlungen finden jeden 2. und 4. Montag im Monat, abends 8½ Uhr, in der Gorkauer Bierhalle statt. Gäste stets willkommen. Zuschriften erbittet

B. Eichler, Sofienstr. 8.

#### Entomologischer Verein Limbach i. Sa.

Gegründet 1884. 42 Mitglieder.

Sitz „Kuhns Gasthaus“ Limbach. Vereinsabende jeden 1. und 3. Montag im Monat, abends 1½/9 Uhr. Gäste sind stets willkommen.

#### Münchener Entomologische Gesellschaft E. V. München.

Jeden ersten und dritten Montag des Monats Versammlungen im Hotel „Stuttgarter Hof“, Marsstrasse 2.

Gäste stets willkommen.

#### Entomologenklub Pforzheim.

Jeden Samstag 1½/9 Uhr Versammlung im Vereinslokal „Bräuhauskeller“. Gäste willkommen. Vorstand: *Herm. Rometsch* Kaiser Friedrichstr. 63.

#### Entomologische Vereinigung Plauen i. V.

Vereinsabende alle 14 Tage Dienstags in Hühns Restaurant, abends 9 Uhr. Gäste willkommen.

#### Stuttgarter Entomologen-Verein.

(Gegründet 1869.)

Sitzung jeden Donnerstag Abend im Vereinslokal „Bräuhaus“, Büchsenstr. 53. Gäste sind willkommen.

#### Entomologen-Vereinigung für Turn und Umgebung.

Die nächste Vereinsversammlung findet am 7. Aug. statt. Nach dieser Versammlung werden allmonatlich am ersten Samstag im Monat Mitgliederzusammenkünfte abgehalten und über gesammelte Erfahrungen in Zucht- und Fangangelegenheiten gesprochen. Ex-

kursionen sind gruppenweise zusammengestellt und werden diese in halb- und ganztägige eingeteilt. Die Lichtfang-Exkursionen werden nach Tunlichkeit den wertigen Mitgliedern der Vereinigung von Fall zu Fall durch Rundschreiben bekannt gegeben.

Gäste sind stets willkommen.

Der Vorstand.

**Entomolog. Verein „Polyxena“**, Wien VII, Neubaugürtel 24/26.

Mitgliederzusammenkunft jeden Dienstag, 8 Uhr abds. Vereinszeitschrift erscheint monatlich und wird an Mitglieder kostenlos abgegeben.

An Vereinsabenden Vorträge, Diskussionen. Lebhafter Tauschverkehr. Reichhaltige Bibliothek steht den Mitgliedern zur Verfügung. Bücher werden an auswärtige Mitglieder versandt. Jahresbeitrag 5,20 Kr. Einschreibegebühr 1 Kr.

**Entomologische Vereinigung „Sphinx“** in Wien XVI,

Hasnerstrasse 69 (Richard Gärtners Gasthaus). Sitzung jeden Dienstag, abends 7 Uhr. Gäste stets willkommen.

**Entomologische Vereinigung Zeulenroda** und Umgebung.

Sitzungen alle 14 Tage (Montags) im Café Rudolf (Tuchmarkt). Nächste Sitzung Montag den 14. Juni.

Gäste willkommen.

## Coleopteren u. a. Insektenordn.

### 50 Käfer

(Puppen-Räuber) gegen Meistgebot abzugeben. Paul Hannesenz, Neheisdorf.

Offeriere

#### Käfersammlungen:

500 Arten in 550 Exemplaren 10 Mk.  
1000 „ „ 1100 „ 25 „  
Die Käfer sind richtig bestimmt, tadellos, gut präpariert u. enthalten nur europ. Arten.  
A. Brauner, Altheide, Kr. Glatz.

#### Polyphylla fullo,

frisch gefangen, in Rollen 4 Mk. per 100 St., weniger wird nicht abgegeben. Nachnahme oder Voraussendung des Betrages. Verpackung wird nicht berechnet. Porto extra. Vorrat gross.

F. A. Cerva, Szigetsép, Com. Pest, Hung.

10 Dtzd. Harzer *Luc. cervus* ♂♂, meist gross und ganz gross und tadellos erhalten, sowie 35 St. Eier der ganz grossen Riesenhenschrecke verkauft meistbiet. geg. Kasse.  
Ed. Brandes, Vienenburg, Harz.

### Spottbillig!

Wegen Auflösung der Sammlung gebe ich 200 Stück gute ausländische oder europäische

### Käfer

für 10,— Mk.  
Auch Tausch gegen Muscheln oder Briefmarken. Alwin Müller, Malchow i. M.

## Lepidopteren.

### a) Angebote.

**Van. io- und urticae-Raupen**  
100 St. 70 Pf., Puppen 35 Pf. p. Dtzd. Porto besonders. Am liebsten Tausch.  
G. Essinger, Frankfurt a. M., Humboldtstr. 33.

**Van. urticae-Raupen**  
Dtzd. 20 Pf., Puppen 35 Pf. p. Dtzd. Tausch.  
**Dendr. pini-Raupen** im Tausch gegen Zuchtmaterial und Falter.

Auch **Falter** II. Qualität zur Weitergabe an kleine Sammler. Im Tausch wird jeder Auftrag erledigt.

W. Kugelmann, Mannheim-Käferthal Mittelstr. 13.

### Eier

von **Cossus cossus** (Freiland-Copula) Dtzd. 40 Pf., 100 St. 2,50 Mk. und Porto. Gegen Einsendung des Betrages.

R. Richter, Karlsruhe (Baden), Café Nowack. Abzugeben

### gesunde Puppen

von Arg. dia p. Dtzd. 1 Mk., Pararg. egerides p. Dtzd. 1 Mk.

Robert Tetzner, Nowawes, Grossbeerenstr. 126.

### Raupen,

schon in nächster Zeit lieferbar, von Pap. podalirius p. Dtzd. 50 Pf. Porto und Verpackung 30 Pf. Nur gegen Nachnahme oder Voreinsendung des Betrages.

C. Metschl, Regensburg, Prinzenweg H 55 III.

### Raupen

von *A. testudinaria* 350, *A. casta* 200, *fuciformis* (bombyliformis) 100, rhamnii 30 (Puppen 45), pavonia 30, ligustri 50, ocellata 50, pudibunda 40 Pf. Letztere 5 Arten auch im **Tausch**. Porto und Verpackung 20 Pf. Preise p. Dtzd.

Paul Bernhardt, Leipzig-R., Wittstockstr. 5.

### Microlepidopteren-Raupen

resp. Puppen: *Ephestia kühniella*, *Hyponomenta vigintipunctatus*, *Seythropia crataegella* gibt **gratis** ab

Dr. Meyer, Saarbrücken V, Wilhelmstr. 65.

### Eier

von Sm. populi p. Dtzd. 10, 100 St. 70 Pf.

**Raupen** von *D. tiliae* p. Dtzd. 40 Pf.  
H. Remer, Brandenburg H, Kurstr. 68.

### B. mori-Raupen

p. Dtzd. 20 Pf., Puppen p. Dtzd. 50 Pf. abzugeben. Porto und Verpackung extra.  
Franz Maier, Ulm a. D., Platzgasse 12.

**Räupchen** von *Sp. urticae* Dtzd. 30 Pf.

### A. pernyi-Puppen

p. Dtzd. 1,40 Mk. Porto und Packung 30 Pf. Auch im Tausch gegen Zuchtmaterial von *matronula*, *flavia*, *hebe*.

P. Reinhardt, Cöthen (Anh.), Luisenstr. 4.  
NB. Herren, welche bei mir für gelieferte pernyi-Eier im Rückstande sind, bitte um Begleichung.

### B. quercus-Puppen

von kräftigen Freiland-Raupen p. Dtzd. 60 Pf. Porto u. Verpackung 25 Pf. Tausch erwünscht.

Alfred Zimmermann, Meuselwitz S.-A.

### Puppen

von *Cat. pacta* 5,50 Mk. p. Dtzd., spannweiche Falter à St. 90 Pf., *Dil. caeruleocephala* per Dtzd. 50 Pf. Tausch gegen *croatica*-Puppen etc. erwünscht oder gutes Zuchtmaterial.

A. Kitzing, Leipzig-V., Eisenbahnstr. 98 II.

### D. erminea-Eier

Dtzd. 40, populi u. ocellata 10, vinula 25 St. 15 Pf. und Porto. Voreinsendung.

Eichhorn, Felhammer, Schlesien.

### Raupen (klein)

M. porcellus 75, *Leuc. bicoloria* 100, *Leph. cuculla* 100, *G. populifolia* 75, *Mam. albicolon* 100, *Mam. splendens* 100 Pf.

### Raupen (erwachsen)

Pyr. *atalanta* 50 (350), *cardui* 75, Pol. *c-album* 60 (450), *Sat. pavonia* 50 (300), *Drym. trimacula* 250, *Agl. tau* 100, *Acr. abseondita* 150, *Cloantha polyodon* 120 (Sommergeneration), *L. virens* 150 Pf. Tausch.

H. Rangnow, Berlin 39, Sparrstr. 17 II.

### Eier

von *St. fagi* 70, später **Raupen** von *L. bicoloria* 60 Pf. gibt ab

A. Loerke, Berlin SO, Falckensteinstr. 19 II.

### IER

von *Das. abietis* und **Puppen** von *Lym. ab. eremita* Dtzd. 1 Mk., auch im Tausch gegen Eier von *matronula*.

Waldemar Hensel, Lehrer, Gr.-Oldern bei Breslau.

**Salicis- und dispar-Raupen** (Schwammspinner), in Mengen abgebar, 1 Mk., Puppen 1,30 Mk. p. 100 St., p. Dtzd. 15 bezw. 20 Pf. Voreinsendung oder Nachnahme hat den Vorzug. Tausch auf alles sehr erwünscht.

Paul Löser, Ahrensfelde b. Berlin.

## Exoten-Eier.

A. selene v. Imp. Dtzd. 1,50 Mk. Luna u. io vollständig vergriffen. Mit *orizaba* u. trifenestrata hoffe alle Herren jetzt befriedigen zu können. *Budleyi* leider zweifelhaft.

Hans Kapp, Thurnau, Bayern.

### Puppen

von *antiopa* Dtzd. 30, 100 St. 200, *grossulariata* Dtzd. 30, 50 St. 120 Pf. In Kürze lieferbar. Für gesundes Material leiste Garantie. Porto und Verpackung extra.

K. Morgenstern, Tschernowitz 33 b. Komotau, Böhmen.

### Sofort in grosser Anzahl abzugeben

### Van. prorsa-Puppen

per Dtzd. 25, 100 St. 150 Pf. Porto etc. 30 Pf. Sämtliche Aufträge werden erledigt.

Anton Fleischmann, Kumpfmühl K. 9 bei Regensburg.

### Gastr. quereifolia.

2 1/2 Dtzd. Puppen à Dtzd. 1,50 Mk., auch Tausch gegen *Catocalen* und anderes.

Entomologischer Verein Aachen  
p. Adr. P. J. H. Bohlen, Aachen  
Alexianergraben 39.

50 Puppen von *Cat. electa* p. Dtzd. 2 Mk., 60 **Raupen** von *Plus. chrysis* p. Dtzd. 50 Pf., 200 **Raupen** von *Mam. brassicae* p. Dtzd. 15 Pf., *Van. v. prorsa-Raupen* p. Dtzd. 15 Pf., *Deil. euphorbiae*- und *H. vinula-Raupen* p. Dtzd. 40 Pf. Porto und Packung 30 Pf.  
C. Schmidt, Hanau a. Main, Bogenstr. 13 I.

Habe sofort abzugeben gesunde kräftige

### Puppen.

Preise p. Dtzd. 130 St. *polychloros* 40, 80 V. *antiopa* 40, sehr gross 50, 36 *aprilina* 80, 60 *Agl. tau*, sehr kräftig und von einem dunkelroten Freiland-♀, 150 Pf.

### Falter,

tadellos gespannt und rein. 100 St. *crataegi* 40 Pf. p. Dtzd., 50 *purpurata* 80 Pf. p. Dtzd., 15 Paar *Lim. populi* per Paar 60 Pf. Es sind extra grosse Stücke. Porto und Verpackung extra.

Karl Braun, Aalen (Württ.), Walkstr. 33.

### Vanessen.

*Atalanta-Raupen* 40, *Puppen* 60 Pf. p. Dtzd.

<i>urticae-</i>	20,	30	"	"
<i>c-album-</i>	80,	100	"	"
<i>prorsa-</i>	20,	30	"	"
<i>io-</i>	25,	35	"	"

100 St. etwas billiger. Porto und Verpackung zu den Selbstkosten. Bei Abnahme von 5 Dtzd. Packung frei. Auch gemischt abzugeben. Nachnahme oder Voreinsendung hat den Vorzug. Konvenierendes nehue in Tausch. Paul Löser, Ahrensfelde b. Berlin.

### Tausch.

Prima gespannte Falter e. l. 1909: 13 Pol. chi var. *olivacea*, 9 ♂, 9 ♀ *E. parallelaria*, 100 *E. erosaria v. tiliaria*.

Im Tausch erwünscht Puppen oder Falter v. *nupta*, *bombyliformis*, *Th. rubi*, *M. orion*, *Amph. betularia*, *Tr. apiforme*, *B. quercus*, *L. sinapis* etc.

V. Skorpkik, Kamenitz a. Linde, Böhmen.

### Im Tausch

*pytiocampa-Puppen* in Anzahl gegen bessere Falter oder anderes Zuchtmaterial.  
R. Küstner, Gotha, Hauptmarkt 30.

### Zeuzera pyrina-Eier

von **Riesen-Freiland** ♀ Dtzd. 20 Pf. sofort abzugeben.

Gegen Voreinsendung oder Nachnahme.  
W. Siebrecht, Barmen, Falkenstr. 48.

# Wichtig für Museen und Sammler!

Die rühmlichst bekannte afrikanische Tagfalter-Sammlung des verstorbenen Herrn E. Suffert, enthaltend

ca. 10 000 tadellos erhaltene Exemplare,

darunter über 300 Typen, steht gegen Meistgebot in ca. 30 Abteilungen geteilt zum sofortigen Verkauf.

Nur Selbstreflektanten erhalten ausführliche Verzeichnisse. Vermittlung zwecklos.  
Die Sammlung ist nach vorheriger Meldung zu besichtigen.

J. L. Idau, Berlin W. 15, Fasanenstr. 64 (Gartenhaus).

## Aeronicta alni-Raupen

von Freiland-♀ stammend, sehr interessante Zucht an Linde. Die Raupen ahmen die Vogeleckremente täuschend nach. 6 Stück 3,—, Dtzd. 5,50 Mk. Porto extra. Später teurer.

Ernst Born, Boxhagen-Rummelsburg bei Berlin, Wühlischstr. 35.

### Eier:

S. pyri (Riesen) Dtzd. 40 (100 St. 160), polyphemus 50 (200), D. tiliae 15 (80) Pf.

### Puppen:

A. luna Dtzd. 650, Att. pryeri à 80, Cucull. scopariae à 40 Pf. Porto 10, Puppen 30 Pf. Auch Tausch auf Eier von Cynthia, Cecropia etc.

Arnold Voelschow, Schwerin (Meckl.)

Kräftige Eier von

### Arctia flavia

Dtzd 90 Pf.

Puppen von

### Bomb. (Malac.) alpicola

Dtzd. 3,60 Mk.

Jetzt oder später in Anzahl

### Raupen

von Pap. podalirius Dtzd. 50 Pf. abzugeben. Porto und Packung 30 und 10 Pf. Betrag nach Erhalt bezw. Nachnahme.

Max Sätzl, Regensburg, Hohlweg 7a.

## Charaxes.

Jovis 9, jupiter 5, kühniana 9, staudingeri 8, cognatus 6, kadeni 18, amliae 6, gespannt Ia. Qual. abzugeben. Preise in Mark.  
Wilhelm Niepelt, Zirlau b. Freiburg (Schles.).

### EIER

von H. pinastris Dtzd. 15 Pf., Porto 10 Pf. oder im Tausch abzugeben.

Hugo Müller, Reichenberg, Kreuzgasse 14.

### Suche Abnehmer

für meine heurige Falter-Ausbeute:

Apollo, brassicae, polyxena, rhamnii, hyale, myrmidone, Melitaea, Argynnis, Lycaena, Satyrus, Zygaena etc.

### Raupen

von euphorbiae, stellatarum, podalirius und andere. Preise nach Uebereinkunft.

Gef. Angebote an

Carl Bayer, Steinschönau (Böhmen).

## Agrotis cinerea-Raupen

2,40 Mk., Calophasia lunula-Puppen 45 Pf., Pyrrhia umbra-Eier 12 Pf. Alles p. Dtzd. Porto und Verpackung extra.  
Fritz Umbreit, Arnstadt (Weisse).

Pyrri-Eier und Räupechen vergriffen.

### S. spini-Raupen,

gross, spinnreif 1 Mk. p. Dtzd. Porto und Kistchen 25—30 Pf.

Gustav Seidel, Hohenau, Nied.-Oesterr.

## Actias selene.

Gebe hiervon gezogene, aber durchaus kräftige Cocons à Stück 1 Mk ab.

### Polia rufocincta.

Von dieser schönen Eule gesunde Puppen p. Dtzd. 4,50 Mk., Cat. pecta-Puppen p. St. 60 Pf. Porto extra.

Wilh. Frömke, Burg b. M., Grabowerstr. 45 I.

Habe abzugeben:

von G. quercifolia p. Dtzd. 20, Dendr. pini 10 Pf.

PUPPEN	
von quercifolia . . . . .	Dtzd. 1,20 Mk.
Dendr. pini . . . . .	" 0,30 "
Vanessa antiopa . . . . .	" 0,70 "
io . . . . .	" 0,15 "
Ocn. dispar . . . . .	" 0,25 "
Porth. chrysothoea . . . . .	" 0,20 "

### Spannweiche Falter

von quercifolia . . . . . Stück 20 Pf.

pini . . . . .	" 5 "
antiopa . . . . .	" 10 "

Tausch sehr erwünscht, auch gegen exotisches Zuchtmaterial. Porto u. Packung extra.  
G. Will, Mannheim, Grosse Merzelstr. 29.

## Puppen-Angebot.

Folgende Puppen wurden uns offeriert. Um den Ein- und Verkauf rechtzeitig regeln zu können, bitten wir die Herren Reflektanten, schon jetzt etwaige Bestellungen aufgeben zu wollen. Die Puppen werden vom November bis Februar versendet. Die Zeit des Versandes wird in diesem Blatte bekannt gegeben. Papilio rutulus 80, ajax 60, cresphontes 60, turnus 50, asterias 40, troilus 40, philenor 50, zolicaon 80, daunus 120, Hemaris thysbe 60, tennis 60, Amphion nesus 100, Thyreus abottii 80, Deidamia inscriptum 80, Deilephila lineata 60, Philampelus achemon 100, pandorus 100, Ampelophaga myron 60, choerillus 70, versicolor 180, Proparce celeus 60, carolina 60, Sphinx kalmiae 125, drupiferarum 100, gordius 125, luscitiosa 100, eremitus 100, plebejus 100, chersis 125, Dolba hylaeus 100, Ch. jasmierarum 400, Ceratonia amyntor 60, undulosa 60, catalpa 60, Ellema harresii 225, Marumba modesta 150, Smerinthus geminatus 60, excaecatus 60, myops 60, atylus 300, Cressonia juglandis 60, Alypia octomaculata 30, Lagoa crispata 30, Parasa viridus 25, Euclea cippus 30, Empretia stimula 30, Limacodes scapha 30, Apatelodes torrefacta 30, Hyperpax aurora 80, Philosamia cynthia 12, Telea polyphemus 25, Platysamia cecropia 12, columbia 300, ceanothi 120, gloveri 130, Callosamia promethea 20, angulifera 150, Attacus atlas 225, edwardsii 350, orizaba 50, jorulla 60, calleta 250, Copaxa lavendera 400, multifenestrata 400, Hyperchiria io 40, pamina 1200, budleyi 150, incarnata 200, Actias selene 200, leto 350, luna 75, Caligula cachara 150, simla 200 (jetzt abgebar), Antheraea mylitta 200, Anth. roylei 250, andamana 400, Cricula trifenestrata aus Burma 40, aus Assam (dunkel) 80 (jetzt abgebar), Eacles imperialis 75, Citheronia regalis 240, Adelocephala bicolor 120, Lapara coniferarum 450, Marumba occidentalis 450 Pf. — Ueberwinterte Raupen:

Limen. dissippus und ursula à 30, Apatura celtis und clyton à 30, Arctia nais und arge à 30, Arctia virgo 90 Pf. Die Puppen sind sämtlich im Freien gesammelt.

Die Verwaltung

des Zoologischen Gartens Köln a. Rh.

### A. grossulariata-Raupen

und -Puppen p. Dtzd. 20, 100 St. 150 Pf. Porto und Verpackung besonders.

Wilh. Engel, Freiburg i. Schl.

Waldenburgerstr. 25.

## Gespannte Falter

e. l. 1909: 4 podalirius 10, 43 quercifolia 15, 7 atropos 90, 1 proserpina 30, 2 euphorbiae 8, 10 casta 25, 3 caja 10, 12 purpurata 12, 15 fraxini 30, 12 apiformis 15, 2 selene ♂ 80, 6 luna 35, 6 pyri 35, 3 orizaba 60, 14 cynthia 15, 4 cecropia 20, 3 polyphemus 30 Pf. p. Stück. Bei en bloc-Abnahme Porto und Packung frei.

### Raupen:

Quercifolia 2. Gen., nach 4. Häutung 100, Puppen hievon 150 Pf. p. Dtzd. In Kürze Raupen von porcellus 120, tiliae 70, bombyliiformis 100, ligustri 70, euphorbiae 50, ocellata 70 Pf. p. Dtzd. Raupen und Puppen auch im Tausch gegen mir Passendes, dann Porto und Packung gegenseitig frei, sonst besonders.

Anton Rössner, Brüx, Göthestr. 1009.

### Raupen

von S. salicis 50 St. 50 Pf., Boarmia ab. humperti 1 Dtzd. 1,80 Mk., später teurer. Boarm. consortaria p. Dtzd. 35 Pf., 40% humperti ergebend, auch Tausch.

Ferner paläarktische Falter verkauft billigst (mit Seltenheiten!)

H. Cornelissen, Herne, Neustr. 55.

## Erwachsene Raupen

von V. antiopa in grosser Anzahl abzugeben p. Dtzd. 25 Pf. mit Porto und Verpackung. Jeder Auftrag wird erledigt; nehme Briefmarken in Zahlung.

G. Bürke, Schweidnitz, Peterstr. 20.

## Th. pityocampa-Puppen.

Habe pityocampa-Puppen aus Nizza p. Dtzd. 1,25 Mk. sofort abzugeben. Porto und Packung 25 Pf.

L. Darbois b. Fr. Beech, Schiltach (Baden, Schwarzw.)

## Raupen,

klein, p. Dtzd.: tiliae 40, populi 40, ligustri 40, menyanthidis (1/2 erwachs.) 120, monacha, gross, 100 St. 200 Pf.

### Puppen

p. Dtzd.: franconica 180, lanceata 180, cucullatella 100, incerta 60, leucographa à St. 20, rubricosa à St. 10 Pf. Porto 30 Pf. Tausch.  
H. Schröder, Schwerin i. M., Sandstr. 4 b.

### Raupen:

Sat. pavonia à Dtzd. 40, Las. castrensis 20 Pf. gegen Voreinsendung in Briefmarken ev. Nachnahme. Porto u. Verpackung 25 Pf. Tausch erwünscht (Falter, Raupen).

Paul Fünke, Berlin O. 17

Gr. Frankfurterstr. 144.

## Vanessa antiopa-Puppen

von vollständig erwachsenen, gesammelten Raupen p. Dtzd. 40 Pf., 100 St. 3 Mk.

Karl Bechtold, Burg b. M., Mühlenstr. 10.

## Schöne, kräftige Cocons

von B. mori, echter Seidenspinner, französische Rasse, in 2 Wochen schlüpfend, häufig ab. brunnea ergebend, 50 St. 1,—, 100 St. 1,80, 500 St. 7,—, 1000 St. 12,— Mk.

L. Mayer, Bürgerschullehrer, Graz (Steierm.) Landhausgasse 3 II.



## Neuguinea-Falter!

Pap. medon 2,—, aegus ♂ 1,50, euchenor 1,—, godartianus —,70, Danais septendri-  
onis —,20, Danais nitylene —,20, Cethosia  
damasippe —,70, cynthia —,30, Parthenos  
aspila —,70, Euploea batesii —,70, Elym-  
nias thryallis —,70, Cyrestis —,50, Dole-  
schallia dascon 1,—, Prothoe australis 1,—,  
Tenaris honrathi 1,50, charonides 1,—, gorgo,  
wahnesi, westwoodi, staudingeri —,60, Nyc-  
talaemon patroclus 1,—, Nyct. agathyrsus  
1,50 Mk. Alles in Tüten und guter Qua-  
lität. Versand gegen Nachnahme oder Kasse  
im voraus. *Herm. Hertz, Wiesbaden*  
Emserstr. 6.

## Dalmatiner Puppen

jetzt oder später lieferbar: Eum. regina 75,  
M. croatica 60, P. caecigena 40, Ps. tirt-  
haea 65, atropos 60, Sm. quercus 60 Pf.  
per Stück, beim Dutzend 1 Stück Rabatt,  
auch gemischt. Porto und Verpackung  
30 Pf. *Franz Abel, Leipzig-Schl.*

Habe abzugeben

## Puppen

von *Cat. fraxini* Dtzd. 2,50 Mk. Tausch  
erwünscht. *G. Meyer, Aschersleben*  
Lindenstr. 3.

## Th. polyxena

ca. 200 St. e. l., tadellos gespannt, desgl.  
30 A. hebe, atropos, euphorbiae, tiliae im  
Tausch gegen Parnassier und Coliaden ab-  
zugeben. *Paul Ronnicke, Wien XIV*  
Pfeiffergasse 6.

## Pap. machaon-Raupen

per Dtzd. 50 Pf., Puppen per Dtzd. 75 Pf  
Den Herren Bestellern, welche *Ap. iris-  
Raupen* nicht erhielten, zur Nachricht, dass  
diese trotz grossen Vorrats schnell vergriffen  
waren.

*Christof Hobert, Mühlhausen i. Thür.*  
Speckgasse 82 g.

## PUPPEN

von *Cat. fraxini* (Riesen) Dtzd. 2,50 Mk.,  
von *A. caja* Dtzd. 50, Porto 25 Pf.  
Im Tausch erwünscht Eier von *matronula*,  
auch Zuchtmaterial anderer besserer Arten.  
*E. Singer, Stuttgart, Möhringerstr. 92 III.*

## Im Tausch

*pityocampa*-Puppen in Anzahl gegen bes-  
sere Falter oder anderes Zuchtmaterial.  
*R. Kästner, Gotha, Hauptmarkt 30.*

Räupchen von *tiliae* ♀ × *ab. brunnes-*  
*cens* Dtzd. 60 Pf.

Raupen von *prorsa* Dtzd. 15, *euphorbiae*  
30 Pf. *W. Lütkemeyer, Wongrowitz.*

Offre

*Macrothorax aumonti* sup. 10 frs.  
2 *Macrothorax var. prope olcese* 15 frs.  
contre remboursement.  
*E. Deschange, Longuyon (France).*

Habe abzugeben

## gesunde Puppen

von *Catocala fraxini* Dtzd. 2 Mk. Porto  
extra. *M. Manteuffel, Swinemünde*  
Grünestr. 21.

**Bomb. (Malac.) alpicola**-Puppen  
Dtzd. 2 Mk.

**V. antiopa**-Puppen  
40 Pf. per Dtzd.

Porto und Packung 30 Pf. Nur gegen  
Voreinsendung in Marken oder Postanwei-  
sung. *Arthur Fritzsche, Neuhausen*  
(Schweiz).

Abzugeben kräftige Puppen von

## C. fraxini und electa

Dtzd. 2,50 Mk. Spannweiche Falter von  
*C. pacta* St. 80 Pf.

Frisch geschlüpfte Falter von *cecropia* 25,  
von *A. cynthia* 20 Pf. per Stück.

*A. Thumm, Heilbronn, Sonnengasse 11.*

Gegen Voreinsendung des Betrages ver-  
sende **gallii-Eier** 15 Stück 1 Mk., 100 Stück  
6 Mk. Später Raupen und Puppen 1,50  
und 3 Mk. per Dtzd. Leiste für tadelloes  
Material Garantie.

*Josef Langer, Komotau (Böhmen)*  
Lange Gasse 33.

## Actias mimosae-Cocons,

importiert, à 2,50 Mk. Leiste für jeden  
schlechten Cocon Ersatz. Auf Wunsch auch  
spannweiche Falter. Porto etc. 30 Pf.

*Dr. Rudolf Lück, Breslau XIII.*

## Eier von Actias-Arten,

bis Mitte Juli lieferbar, angenehme Zucht:  
*artemis* 200, *mandschurica* 200, *selene* 100,  
*luna* 30 Pf. p. Dtzd. Porto extra.

*St. Tschakert, Tetschen a. E. 678.*

## Nord-Amerika!

Gespannte nordamerikanische Falter bester  
Beschaffenheit, alle richtig bestimmt, z. T.  
mit Fundortzetteln, direkt vom Sammler.  
**Tagfalterlos:** 50 St. in über 40 Arten  
14 Mk. (Katalogpreis 80—90 Mk.) **Nacht-  
falterlos** (Schwärmer, Spinner, Eulen und  
Spanner): 50 St. in über 40 Arten 17,50 Mk.  
Beide Lose zusammen 30 Mk. Auch werden  
die Sachen einzeln oder in Schwärmer-,  
Spinner-, Eulen- und Spannerlosen abgegeben.  
Porto und Packung 1 Mk. Versand per  
Nachnahme. Interessenten bitte Verzeichnis  
zu verlangen.

*Johann Pilz, Warnsdorf 1648/I (Böhmen).*

## Atropos-Raupen.

Bestellungen nehme schon jetzt entgegen.  
Lieferbar Juli. Bei Befolgung meiner  
Zuchtanweisung kein Misserfolg. Wahr-  
scheinlich auch

## Sm. quercus-Raupen.

Atroposfalter-Bestellungen, die jetzt ge-  
macht, werden bevorzugt. Voreinsendung  
oder Nachnahme. Preis per Dtzd. 7 Mk.  
inkl. Porto und Verpackung. Sperrgut-  
betrag extra, wenn gewünscht. Versende  
nur erwachsene Raupen, da kleine den  
Transport nicht ertragen.

*E. Hecht, Meran, Villa Margarethe.*

## Raupen, später Puppen

von *Lasiocampa pini* in jeder Anzahl abzu-  
geben, Raupen 100 St. 1 Mk., Puppen 2 Mk.  
Alles Freilandtiere, werden nach jeder Be-  
stellung gesammelt. Porto und Packung  
extra. Ein Ei-Gelege vom **Schlehenspanner**  
gegen Meistgebot abzugeben.

*Paul Hannesenz, Nehesdorf.*

## A. flavia! A. quenselii!

Von im Hochgebirge gesammelten nur  
kräftigen, natürlich entwickelten Paaren  
lieferbare Ende Juli sicher befruchtete Eier per  
Dtzd. 1,20 Mk., 2 Dtzd. 2,30 Mk., 50 St.  
4,50 Mk. portofrei. Auch Tausch gegen  
seltene Noktunen oder Falterserien, wenn  
auch weniger seltene Exemplare.

An Unbekannte gegen Einsendung des  
Betrags oder Nachnahme.

*H. Roth, Cannstatt, Badstr. 16 II.*

## Freiland-Raupen

von *Abraxas grossulariata* L. per Dtzd.  
30, *Stilpnotia salicis* 30 Pf., auch im Tausch  
gegen exotische Falter hat abzugeben.  
Porto extra.

*Heinrich Wunderlich, Kirchhain Bez. Kassel.*

## Im Tausch

gegen Exoten oder gegen Meistgebot 24  
Falter von *Ch. elpenor*, desgl. 8 St. *Pap.*  
*podalirius ex larva* 1909.

*Heinrich Wunderlich, Kirchhain Bez. Kassel.*

## Orrh. fragariae,

grosse, kräftige Puppen per Dtzd. 5 Mk.  
inkl. Porto und Packung.

*J. Rackl, München 5, Klenzestr. 95 I.*

## Syrien.

Die beste und billigste Bezugsquelle  
syrischer Arten: **Lepidoptera** und  
**Coleoptera**, Vogelbälge, Felle etc.  
Garantiert gesunde Puppen von

## Doritis apollinus,

*v. bellargus* und *v. rubra* etc. in  
Anzahl; nur gegen bar. Preise billigst.

*Fr. J. Berchmans, Buchta O. C. R.*  
Cheikhlé, près Akbés par Alexandrette  
Syrie.

Raupen oder Puppen von

## Cat. elocata

Dtzd. 1,40 Mk., 1/2 Dtzd. 70 Pf.

Puppen von *V. antiopa* Dtzd. 50 Pf.

Porto und Verpackung 30 Pf.

Kein Tausch, keine Marken. Porto hier-  
her einfach. Beides bosnischer Provenienz.  
*V. Babák, Usora, Bosnien.*

## Hochinteressant!

Soeben aus Java eingetroffen:  
Lebende Eier (Erbsengrösse) der  
kolossalen Stabheuschrecke

## Phryganistria sarmentosa,

längstes Insekt der Welt, sicher schlü-  
pfend, per Stück 1,—, 3 St. 2,75 Mk.,  
frisch geschlüpfte Larven à 1,25 Mk.  
Futter wird angegeben. **Noch nie**  
angeboten. Porto und Verpackung  
30 Pf. *Naturhistorisches Museum*  
Abteilung Naturalienvertrieb

Thale (Harz).

Meinen Geschäftsfreunden zur Mit-  
teilung, dass ich jetzt meinen Geschäfts-  
betrieb nach

## Thale (Harz)

verlegt habe. Empfehle allen den Harz  
besuchenden Herren Entomologen die  
Besichtigung meines sehr reichhaltigen  
**naturhistorischen Museums.**

Lager sämtlicher entomologischer  
Utenilien.

*Paul Ringler, Naturalienvertrieb*  
(bisher Halle).

## Ecuador!

Offerierte nachstehende Falter in feinsten  
Präparation, meist Seltenheiten, welche in  
den meisten Sammlungen fehlen, zu bei-  
gefügteten Nettopreisen, wo nichts bemerkt,  
ist nur das ♂ abgebar. Mit \* bezeichnete  
Arten sind nur in passabler, aber sonst guter  
Qualität vorhanden. Bei grösserer Entnahme  
gebe Rabatt, mit Ansichtssendungen diene  
gern. Preise in Mk. **Papilio:** *epenetus*  
♂ 5, ♀ 7, *philetas* 7, *latinus* 1, *crassus* 1,50,  
*pausanus* 2, *bimaculatus* ♂♀ 3, *calygonia*  
♂♀ 5, *Euryl. anatmus* 4, *trapeza* 6, \**bolivar*  
♂♀ 15, *zestos* 2, *zagreus* 7, *flavomaculata* 2,  
*thyastinus* 4, *callias (columbus)* 4, *dolicoan*  
1,50, **Heliconius:** (alles nur seltenste und  
prächtigste Arten), *primularius* 2,50, \**alitheia*  
6, *atthis* 2,50, \**peruviana* 5, *cyrbia* 2,50,  
\**hygiana* 2, *hierax* 6, \**plesseni* 6, \**notabilis* 6,  
*pura* 10, *rubicunda* 10, **Panacea:** *regina* 2,  
**Bathes:** \**hypoxantha* 6, sup. 9, **Caton.**  
*hewitsonii* 4, **Callith.** *optima* 4, *hewitsonii* 3,  
**Anaea** *nessus* 1,50, **Sider.** *mars* 5, *confluens*  
5, **Coenopl.** *archidona* 20, **Polyg.** *cyanea*  
7,50, **Morpho** *menelaus* 4, \*10, \**rhetenor-*  
*cacia* 20, *melacheilus* 4, 6, *deidamia* 4, \*6,  
**Peleid.** *maculata* 3, *achilles* 2, 4, **Caligo:**  
*idomenides* 7, \**phorbas* ♂ 8, ♀ 10, \**placi-*  
*dianus* 9, *philademos* ♂ 7, ♀ 8, *atlas* 10,  
*zeuxippus* 6, **Antirrhoea** *avernus* 4, 6, **Thecla**  
*coronata* \*♂ 4,50 (prächtigste und grösste  
aller **Theclas**), **Castnia** \**papilionaria* 15.

*Wilh. Niepelt, Zirlau b. Freiburg (Schl.).*

**Parn. honrathi-alburnus Stichel**,  
frisch vom Pamir eingetroffen, nach Qualität  
und Schönheit.

**P. nordmanni** ♂ 12 Mk.

In Erwartung **Las. vaucheri** ex Marokko,  
abgebbar durch

*W. Niepelt*, Zirlau (Schlesien).

## Grosse Seltenheit.

**Las. quercus forma olivaceofasciata**  
Cockll., frisch geschlüpft, ♂ 4, ♀ 6 Mk.  
Diese prächtige melanotische Form ist die  
seltenste und schönste von quercus; ♀ sehr  
dunkel, olivbraun, ♂ Binde und Fransen  
olivgrün. Wenig Vorrat. Abzugeben durch  
*W. Niepelt*, Zirlau (Schlesien).

## RAUPEN

in grosser Anzahl von **Van. antiopa** p. Dtzd.  
20, **Van. io** 20 Pf. Porto u. Packung 30 Pf.  
Habe ferner abzugeben

## Raupenzuchtgläser

mit **Zink-Wasserbehälter** p. St. 1,20 Mk.  
Nur gegen Voreinsendung des Betrags.  
*Jos. Edelmann*, Bühl (Baden), Rheinstr. 8.

## Catocala relictata-

**Puppen** (amerikanisches weisses Ordensband,  
sehr schön), per St. 1,50 Mk.

## Kräftige antiopa-Puppen

per Dtzd. 40 Pf., 100 St. 2,50 Mk.  
Auch Tausch gegen Eier von **ocellata**,  
**populi**, **Sm. quercus** oder **gallii**.

*Max Maute*, Aktienbrauerei Cluss  
Heilbronn a. N.

## b) Nachfrage.

### Lycaeniden

der ganzen Erde, besonders Aberrationen,  
kauft stets

*Prof. Dr. Courvoisier*, Basel (Schweiz)  
Holbeinstr. 93.

Gesucht ca. 100 Stück

**Raupen oder Puppen von Lym. dispar**  
zu Kreuzungsversuchen.

*Unzicker*, Apotheker, Blieskastel (Pfalz).

Suche zu kaufen befruchtete

## Eier

von **elpenor** und **porcellus** je 50 Stück.  
*M. Hausmann*, Berlin, Libauerstr. 21.

Achtung! Achtung!

## Spezialitäten-Sammler!

Zur Bereicherung meiner Spezialitäten-  
Sammlung von interessanten

### Aberrationen, Zwittern und Hybriden der Paläarktischen Fauna

kaufe stets zu höchsten Preisen oben-  
genannte Stücke. Namentlich sind mir  
interessante Stücke aus den Familien der  
**Arctiiden** (Bären), **Sphingiden** (Schwärmer),  
**Bombyciden** (Spinner) und **Noctuiden**  
(Eulen) erwünscht.

Vergüte bei Ansichtssendungen Porti und  
sonstige Auslagen. Eventuell stehe ich im  
Tausche mit tadellosen Exemplaren seltener  
Arten zur Verfügung. Ansichtssendungen  
und Angeboten sieht dankend entgegen  
*Franz Philipps*, Köln a. Rh., Klingelpütz.  
Mitglied Nr. 62.

## Aberrationen, Zwitter etc.

sämtlicher Familien

kaufen oder tauschen stets zu allerhöchsten  
Preisen. Um Ansichtssendung bitten

*Dr. O. Staudinger u. A. Bang-Haas*  
Blasewitz-Dresden.

Zur Ergänzung meiner Spezialsammlung  
aller

## Papilioniden sämtlicher

### Faunengebiete

sind mir Offerten von Neuheiten, Varietäten  
und Aberrationen sowie ganzer  
Lokalitätslose erwünscht.

*Felix Ney*, Aachen, Stephanstr. 61.

Suche zu kaufen sicher befruchtete

## Eier

von **Attacus atlas**.

*Max Langer*, Türnitz (Böhmen)  
Albertstr. 298.

## Zygaenidae.

Zygaeninae und Chalcosiinae der ganzen  
Welt in Serien von 10–50 Stück jeder  
Spezies sowie einzelne aberrative Stücke  
suche jederzeit im Kauf. Für interessante  
Ansichtssendungen vergüte ich das Porto.

*H. Burgeff*, Jena, Botan. Institut.

## Verschiedenes.

**Tilia- und ligustri-Eier** waren sofort  
vergriffen.

*M. Bozenhard*, Hamburg 20.

Allen Herren, welche keine **orizaba-Eier**  
erhalten haben, teile mit, dass alle schnell  
vergriffen waren.

*L. Hessler*, Osterwieck.

## Raupenzuchtgläser,

besonders geeignet zur Aufzucht aus den  
Eiern. Unentbehrlich für jeden Züchter.  
Hundertfach bewährt. Erhalte fortwährend  
Nachbestellungen und Anerkennung meiner  
Zuchtgläser. Höhe des Zuchtglases mit  
Wasserbehälter 28 cm, Weite des Glas-  
zylinders 12 cm, das Stück zu 1,50 Mk.

Porto und Verpackung bei 2–3 Gläsern  
1 Mk. Gegen Voreinsendung des Betrages  
oder Nachnahme.

*Aug. Baumbach*, Nörten a. Leine.

**Etiketten** \* für \*  
**Fundorte**  
in **Diamantschrift**  
1000 Stück von 50 Pf. an.  
*Preisliste gratis und franko.*

**P. Salchert** **BERLIN**  
Lichtenbergerstr. 3.

Preislisten.  Kataloge.

**Torfplatten!**

Eigenes Fabrikat, Maschinenbetrieb.  
Liefere Torfplatten in jeder Grösse  
unter billigster Berechnung. Tadellose  
Ia. Qualität. — Viele Anerkennungen!  
Man verlange Preisliste!  
*Franz Degener jr.*, Hannover  
Edenstr. 12 und 15.  
Lieferant erster Entomologen, Museen  
und Vereine.

**Tötungsspritze,**

zum Töten grösserer Falter unentbehrlich,  
sicher und sofort wirkend! Besser als  
Cyankalium und nicht giftig. Aus Hart-  
gummi, unverwundlich im Etui, mit An-  
weisung 1,50 Mk. Porto 10 Pf.  
*Franz Abel*, Leipzig-Schl.

**Pergamyn-Spannstreifen.**

Das Beste zum Spannen von  
Schmetterlingen.

Glatt, durchsichtig und widerstandsfähig.  
Wer einmal einen Versuch damit gemacht,  
nimmt nichts anderes mehr.

Preise in Rollen von:

100 m Länge, 10 mm Breite	30 Pf.
100 " " 15 " "	45 "
100 " " 20 " "	55 "
100 " " 30 " "	80 "

Musterrollen gerne zu Diensten.  
*Jean Roth*, Fürth i. B.

## Tausch!

Ich kann gegen alle möglichen Waren, die  
Mitglieder in ihrem Geschäft führen, tadel-  
lose paläarktische und exotische Falter in  
Riesenauswahl vertauschen (aber kein leben-  
des Material) und sehe Offerten, besonders  
von Gebrauchsgegenständen und Haushalt-  
ungswaren jeglicher Art gern entgegen.  
*W. Neuburger*, Berlin SW., Bernburgerstr. 11.

## Naturhistorisches Institut „Kosmos“ von Hermann Rolle

*Berlin W. 30, Speyererstr. 8*

sucht für sofort oder später tüchtigen jungen  
Mann mit guter Handschrift und einigen  
Kenntnissen paläarktischer Schmetterlinge.  
Tüchtiger Präparator, der zugleich einige  
Sprachkenntnisse besitzt, bevorzugt.

## Acetylen-Lichtfanglampe

nach allen Richtungen vorzüglich leuchtend,  
ungefährlich, handlich, einfach und solid in  
Konstruktion und Ausführung, hervorragen-  
des Fangergebnis, liefert komplett, bestehend  
aus Laterne, Entwickler und Schlauch, zu  
18 Mk.

*C. König*, Gasingenieur, Speyer a. Rh.

## Ich bin von Königsberg i. Pr. nach Stolp i. P.

Quebbenstrasse 8

verzogen. Wer sammelt in Stolp und Um-  
gegend Lepidopteren?

*Eggert*, Proviantamts-Rendant.

## Hermann Kreye

### Torfplatten-Fabrik Hannover.

Torfplatten I. Qual., auf exakteste arbei-  
tenden Maschinen (elektrischer Kraftbetrieb)  
gearbeitet.

Der Hannoverische Torf ist ein reiner  
Sphagnumtorf von gelber Farbe, gleich-  
mässig weich, die feinsten Nadeln durch-  
lassend. Der Torf der Bremer und friesi-  
schen Moore ist nach den vorliegenden Proben  
ein festes, von vermoderten Wurzeln und  
harten Stellen durchzogenes Material.

Ich liefere meine Torfplatten in Post-  
paketen:

**I. Qual.** 28 cm lang, 13 cm breit, 1 $\frac{1}{4}$  cm  
stark, 64 Platten 3,20 Mk.  
26 cm lang, 13 cm breit, 1 $\frac{1}{4}$  cm  
stark, 78 Platten 3,20 Mk.  
30 cm lang, 10 cm breit, 1 $\frac{1}{4}$  cm  
stark, 80 Platten 3,20 Mk.

**II. Qual.** (I. Qual. in der Güte des Bremer  
und friesischen Materials):  
28 cm lang, 13 cm breit, 1 $\frac{1}{4}$  cm  
stark, 64 Platten 1,80 Mk.  
26 cm lang, 12 cm breit, 1 $\frac{1}{4}$  cm  
stark, 78 Platten 1,80 Mk.  
30 cm lang, 10 cm breit, 1 $\frac{1}{4}$  cm  
stark, 80 Platten 2,— Mk.

**Ausschuss 100 Platten —,80 bis 1,— Mk.**

Verpackung berechne ich für 1 Paket mit  
20 Pf. Bei Aufträgen von 20 Mk. an ge-  
währe ich 10% Rabatt.

Für Torfplatten der Grösse 30×20 cm  
lasse ich gegenwärtig das Rohmaterial her-  
richten und werde diese später zu billigsten  
Preisen liefern.

Jede nicht gefallende Sendung nehme ich  
auf meine Kosten zurück.

## 4 teil. zusammenlegbare Schmetterlings- Fangnetze!

Bügel 1,20 Mk., mit Tüllbeutel 2,20 Mk.  
einz. Tüllbeutel 1 Mk., Schöpfnetze 2,25 Mk.

**Spannbretter**, feststehend,  
6, 8, 10, 12, 16 cm breit, 35 cm lang,  
40, 45, 50, 55, 60 Pf. per Stück, Porto  
extra, empfiehlt

*Th. Nonnast*, Habelschwerdt.

Von Dr. A. Seitz

# Die Gross-Schmetterlinge der Erde

wurde heute die **86.** Lieferung ausgegeben. — Soeben erschien die **50.** Lieferung des  
**I. Hauptteiles: Paläarkt. Grossschmetterlinge.**

225 Farbentafeln mit cirka 10 000 Figuren in 100 Lieferungen à 1 Mk.

Ferner ist erschienen die **36.** Lieferung des  
**II. Hauptteiles: Exotische Grossschmetterlinge.**

Ca. 300 Lieferungen à 1,50 Mk.

Einen glänzenden Beweis für die Tatsache, dass dieses Werk tatsächlich „das Werk des Schmetterlingssammlers“ ist, bildet die fortgesetzt über alles Erwarten bedeutende Zunahme der Abonnenten! Wer die Schmetterlingsfauna vollständig kennen lernen will, bestelle den „Seitz“!

Text in deutscher, englischer oder französischer Sprache.

Fritz Lehmann, Verlag, Stuttgart.

## „Miscellanea Entomologica“ XVII. Jahrgang.

Internationales monatliches Organ für Tausch, Kauf und Verkauf von naturgeschichtlichen Sammlungen und Gegenständen.

Jahres-Abonnement Frs. 6.

Jede Nummer bringt auf 24–28 Seiten (16½ × 25 cm) Monographien, Original-Mitteilungen, Referate, Besprechungen der Literatur etc.

Tausch-Offerten der Abonnenten finden Gratis-Aufnahme.

Probe-Nummern gratis und franko.

Direktion und Redaktion:

Prof. E. Barthe, Narbonne [France], Boulevard de la Liberté 13.

## Insektenkästen, Schränke, Spannbretter usw.

in sauberer und solider Ausführung liefert seit 16 Jahren zu den billigsten Preisen die Spezialtischlerei

Hugo Günther (G. Augustin Nachf.)  
Gotha.

Preislisten gratis!

Hunderte von Anerkennungen!

Prämiert Schwabach 1905.

Fertig aufgestellte

## Insekten-Entwicklungen,

trocken oder in Weingeist, aus allen Ordnungen, suche ich einzutauschen und gebe dafür Schmetterlinge und Käfer in doppeltem und dreifachem Wert. Kaufe auch gegen bar. Gegenseitige Ansichtssendung Bedingung.

Udo Lehmann, Cöthen (Anhalt), Akazienstr. 7.

## Spannstreifen aus Pausleinwand.

Reissen nie aus.

40 m von 3 mm und 20 m von 10 mm  
Breite 1,10 Mk. postfrei.

Karl Andreas, Gonsenheim b. Mainz.

Achtung!

## An die Mitglieder!

Wiederholt werden die Mitglieder darauf aufmerksam gemacht, dass

Inserate auf Postabschnitten keine Berücksichtigung finden können und wir somit bei Nichterscheinen keine Verantwortung übernehmen.

Die Geschäftsstelle.

Prof. Dr. Lamperts neuestes

## Schmetterlingswerk,

vollständig neu, zu 20 Mk. zu verkaufen.  
A. Mathis, Bürgermeisteramt, Strassburg i. E.

## O Entomologista Brasileiro.

Die einzige der Entomologie gewidmete Zeitung, welche in Südamerika erscheint.

Alle Entomologen Europas und Nordamerikas, welche in Tauschbeziehungen zu den Entomologen und Insektensammlern Brasiliens zu treten wünschen, müssen diese Zeitschrift abonnieren.

In Brasilien, welches mit Recht als das Insektenparadies bezeichnet wird, leben viele Entomologen, die den Wunsch haben, in Tauschverbindung mit ihren europäischen Kollegen zu treten.

Senden Sie bitte eine Postanweisung mit Frs. 10.— an M. le comte Amadeu A. Barbiellini, Rua Calvão Bueno n. 6, S. Paulo (Brésil). Eine Probenummer von 32 Seiten wird franko gegen Bezahlung von 1 Frs. zugesandt.

Alle Abonnenten geniessen das Recht einer Gratisanzeige. Die Direktion der Zeitschrift schiekt entomologisches Material aus Brasilien den Herren Spezialisten, die auf die Zeitschrift abonniert sind, gerne auf Wunsch zum Studium.

Herr Dr. Max Bernhauer in Grünburg (Oberösterreich) hat in einer durch die Zeitschrift erhaltenen Sendung von 100 Stück Staphylinidae mehr als 40 für die Wissenschaft neue Species gefunden.

Entomologen der ganzen Welt, abonniert auf die Zeitschrift

## O Entomologista Brasileiro.

## Torfplatten

in verschiedenen Grössen bei billigster Preisberechnung. Glatt und sauber.

F. Priesing, Hannover, Henriettenstr. 6a I.

## Naturalien-Handlung

von

V. Fric in Prag 1544-II

kauft und verkauft

naturhistorische Gegenstände aller Art.

Für Redaktion des wissenschaftl. Teiles: Prof. Dr. A. Seitz, Darmstadt, Bismarckstr. 59. Verlag des Intern. Entomolog. Vereins.  
Für Inserate etc.: Geschäftsstelle Fritz Lehmann, Verlag, Stuttgart. Druck der Stuttgarter Vereinsbuchdruckerei.



# ENTOMOLOGISCHE ZEITSCHRIFT.

Central-Organ des  
Entomologischen

Internationalen  
Vereins.

Herausgegeben unter Mitwirkung hervorragender Entomologen und Naturforscher

Die Entomologische Zeitschrift erscheint wöchentlich einmal. Insertionspreis pro dreigespaltene Petit-Zeile oder deren Raum 20 Pf. — Mitglieder haben in entomologischen Angelegenheiten in jedem Vereinsjahr 100 Zeilen Inserate frei.

 **Schluss der Inseraten-Aannahme Mittwoch morgens 8 Uhr.** 

Inhalt: *Hemerophila serraria* Costa und ihre Stände. — Nachtrag zu „Neue Geometriden aus Central-Formosa“. — Mauretanisches. — Inserate.

## Hemerophila serraria Costa und ihre Stände.

Von F. Dannehl, Rudolstadt i. Thür.

(Mit 3 Abbildungen.)

Die grösste der europäischen Hemerophilen ist Ende der siebziger Jahre von Costa entdeckt und in den Atti Academ. Napolitani 1881 von ihm angeführt. Diese Abhandlung aufzufinden, ist mir bisher nicht gelungen; im Staudinger-Rebel'schen Katalog ist die Art mit einem Fragezeichen versehen, und als Fundort ist Italia merid. (Calabrien) angegeben. Ich vermute, dass die Type (oder die Typen) aus der Umgebung Neapels stammten, wahrscheinlich aus den Wäldern bei Camaldoli. Diese Exemplare sind leider nicht mehr vorhanden; sie gingen mit der bedeutenden Costa'schen Sammlung in den Besitz der Universität Neapel über und sind zusammen mit diesem wissenschaftlich wertvollen Material unter der Obhut dieser italienischen Bildungsstätte in wenigen Jahren völlig verkommen; ausser Nadeln und Etiketten ist nichts übrig geblieben.

Ich möchte bei dieser Gelegenheit ausdrücklich darauf hinweisen, dass keine Universität Italiens eine wissenschaftliche Sammlung Lepidopteren besitzt, dass kein einziges öffentliches Museum solche aufweist; man müsste denn etwa die Kollektion von einigen hundert, meistens noch ganz falsch bezeichneten und schlecht erhaltenen Schädlingen, im Besitz der »Hochschule für Ackerbau« in Portici, die zur »Belehrung« der Studenten dient, als wissenschaftliche Sammlung betrachten; sie gibt ein treffliches Bild des unglaublichen Tiefstandes nach dieser Richtung und der völligen Interesslosigkeit seitens der Unterrichts- und Bildungsstätten und Behörden, wenigstens für diese Zweige der Naturwissenschaften.

Da wohl Costas Notizen kaum jemand zugänglich sind, gebe ich eine Beschreibung auch des Imago.

Das Tier steht den asiatischen Formen der Hemerophila näher als den europäischen, besonders der jungens Alpher. von Kuku-Noor, und erreicht die stattliche Spannweite von 43—45 mm, beim ♀ sogar noch mehr; bei diesem Geschlecht erscheinen die Flügel etwas gestreckter. Im allgemeinen ist der Vorderrand wenig gewölbt, an der Spitze etwas zurückgezogen; Aussenrand stark gewellt, besonders bei den Hinterflügeln mit halbmondförmigen Zacken. Der Falter ist von hellgraugelber bis sämisch-rötlicher Grundfärbung;

mit zahllosen kleinen braunen und rötlichgrauen Pünktchen und Strichelchen übersät, die sich mehr oder weniger zu feinen konzentrischen Ringen und Streifen gruppieren, die, um die Flügelwurzel beginnend, sich über die ganze Flügelfläche erstrecken. Die schwarzbraune äussere Querlinie der Vorderflügel beginnt ungefähr in der Mitte des Innenrandes, zunächst parallel dem Aussenrand laufend, wendet sich vom 3.—2. Meridianaderast nach aussen, geht von da bis zum hinteren Ast der Subcostale nochmals dem Saume parallel, und verläuft dann nach aussen, in der Flügelspitze unter der Apicalrippe endigend. Unter dem vordersten Teil dieser Querlinie beginnt die Aussenbegrenzung der dunkleren Querbinde, welche parallel dem Flügelrande in ca. 2 mm Breite wellenförmig verläuft. Von dem helleren äusseren Bande wird die Fransenkante durch eine feine und unterbrochene, aber scharfe schwarzbraune Linie getrennt, und ist der Länge nach von einem (oft nur angedeuteten) dunkleren Schattenstreifen durchzogen. Die Begrenzung des Querbandes ist nach innen wie aussen stark verdunkelt, oft wie eine braune Verbreiterung der Querlinie erscheinend. Die innere Querlinie ist meist wenig erkennbar, und trennt, unter dem scharf hervortretenden Mittelpunkt beginnend, nur verschwommen Wurzel- und Mittelfeld. Ersteres ist indessen kräftiger und dichter berusst, nur dem Vorderrand parallel verläuft ein von der Wurzel ausgehender und sich nach aussen verjüngender, etwas lichterer Strahl. — Auf den Hinterflügeln verläuft in der Fortsetzung der Querlinie der Vorderflügel eine scharf gezeichnete schwarzbraune Mittellinie, nach aussen dunkel beschattet und den Vorderrand nicht ganz erreichend, dahinter ein unregelmässig breites Schattenquerband, von Vorder- bis Innenrand durchzogen und seinerseits aussen etwas aufgelichtet. Mittelpunkt fein, aber deutlich zu erkennen. Der Rand ist nach innen mit einer scharfen, unterbrochenen schwärzlichen Linie abgesetzt.

Unterseite fast einfarbig ledergraugelb, nach vorn zu dunkler werdend, spärlich mit feinen Atomen übersät. Fühler des ♂ gefiedert, das ♀ fadenförmig.

Das ♂ ist durchweg heller, die Bestäubung spärlicher und zarter. Mittelquerschatten nur angedeutet, die Querlinien aber aussen stärker und gleichmässiger beschattet.

Die zwischen dem 23. September und 14. Oktober fliegenden ♀♀ ergaben eine Anzahl einzeln abgelegter

Eier von ovaler Form, an den Längsseiten wenig eingebogen, an den Schmalseiten etwas abgeplattet. Das Ei wird liegend angeheftet und die obere Fläche ist die am meisten eingesenkte. Nach der Ablage ist das Ei hellgrüngelb, grau glänzend, später ledergelb und nach ungefähr einer Woche braungrau mit starkem Perlmutterglanz. Vor der Entwicklung nach der Ueber-

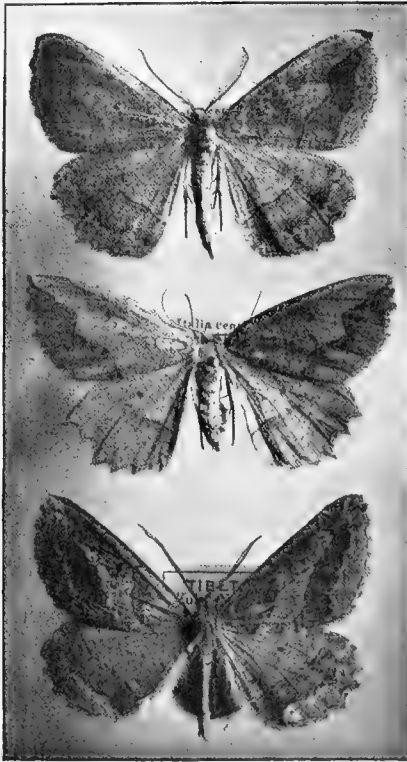

Hemerophila serraria ♂.

Hemerophila serraria ♀.

Hemerophila conjugens ♂.

winterung tritt ein mehr blaugrauer matterer Schimmer hervor.

Die Raupchen, die vom 2. Marz bis 4. April schlupften, wurden zunachst mit Rosenblutenblattern, spater mit Brombeere gefuttert. Nach dem Verlassen des Eies sind die beweglichen, schlanken, ca. 5 mm langen Raupchen mattrotlichgelb einfarbig, mit einem ziemlich breiten und scharf begrenzten, auf den beiden letzten Segmenten sich verjungenden Ruckenstreifen, der sich aus rautenformigen Flecken auf den einzelnen Gliedern zusammensetzt und beiderseits mit einer feinen, aber scharfen braunen Linie eingefasst ist. Diese Linien schliessen sich vor dem rautenformigen Flecken des ersten Segments in einem Bogen. Afterklappen etwas heller als die Grundfarbung, dunkel braun gesaumt, ebenso der Bauch, der je zwei dunkelbraune Seitenlinien zeigt. Die Brustfusse sind weisslich gelbgrau, die Afterfusse von der Grundfarbe.

Die ziemlich schlanke Form der Raupe in den beiden vordersten Gliedern wenig verdickt, der hell rotgelbe, stark glanzende Kopf ist herzformig und oben mit einem rotbraunen Rand eingefasst. Halsring gelbbraun, hier und da dunkelbraun. Die ganze Raupe ist mit feinen dornenartigen hellgrauen Harchen besetzt, die heller erscheinende Spitzen haben.

Nach der 1. Hautung (3. Tag) erscheint der rotlichbraune Ruckenstreifen aus drei fein hellgelb gesaumten Linien zusammengesetzt, die sich auf jedem einzelnen Gliede an dessen Vorderrand verdunkeln und keilformig verdicken. Die hellgelben Seiten werden von rotlich getonten Langsstreifen durchzogen, auf denen am 4. und 5., sowie vorletzten Gliede bei einzelnen Exemplaren sich dunkle Punkte vorfinden. Bauch dunkler.

Im nachsten Kleide lost sich der Ruckenstreifen weiter auf, und erscheint nunmehr in Gestalt von sechs oder acht sehr feinen Linien, die sich mehr oder weniger einander nahern. Auch der Bauch ist von feinen Streifen und Linien langs durchzogen. Funf Wochen nach dem Verlassen des Eies waren die Raupen erwachsen, und erschienen nun in folgender Gestalt: Schlank, walzig, nach vorn zu wenig dunner werdend; die einzelnen Glieder nach vorn mit geringen, ringwulstartigen Verbreiterungen, Gliedeinschnitte nicht sehr tief, als feine helle Querlinie erscheinend. Grundfarbung hell braungelb, uberall, besonders aber an den dunkleren Stellen, wie den Langsstreifen, mit zahllosen feinen schwarzbraunen Atomchen und Punkchen ubersat, die sich meist zu kleinen schlangenartigen Bogen und Linien zusammenreihen. Das erheblich dunkler erscheinende Ruckenband setzt sich aus zwei Streifen zusammen, die auf jedem Gliede sich in der Mitte voneinander mehr entfernen, und an der inneren Seite durch eine aus eng aneinanderstehenden weisslichgelben Punkten gebildeten Linie begrenzt werden. In der Mitte eines jeden Gliedes befinden sich in den dunklen Streifen und seitwarts derselben je ein hochorangenes, fein schwarz gekerntes Warzchen, schrag ruckwarts darunter, auf den Seitenstreifen stehend, je ein drittes, ferner auf den Segmenten drei bis acht vor dem hinteren Ring-einschnitt auf dem Innenrand der Ruckenlinie stehend, ein deutlich sichtbarer weisser Punkt. Auf den letzten drei Gliedern fehlt die dunklere Zeichnung der Ruckenbander, so dass diese hellrotgelb, fein heller oder dunkler langsgerieselte erscheinen, wahrend die braunen Ruckenlinien auf den ersten Gliedern fast zusammenfliessen und erheblich dunkler erscheinen. Auf dem letzten Gliede, sowie auf der Afterklappe sitzen je zwei spitze Erhohungen, die mehr rotlich gefarbt und bei den ersteren ruckwarts durch schwarzbraune doppelte Bogenflecken umrandet sind. Die Afterklappe selbst ist mehr braungelb, hinten dunkler eingefasst.

Die Seiten sind der Lange nach durch viele in ungleichen Abstanden nebeneinander laufende, ungleich unterbrochene und abgesetzte, mit zahlreichen gelbgrunen und rotgelben Atomen besprenkelt, teils orange-rot, teils wachsgelb erscheinende Linien gezeichnet, die sich zumeist aus einzelnen Punktreihen zusammensetzen. Innerhalb dieser letzteren stehen die bereits erwahnten dritten, ruckwarts seitwarts angeordneten, orangenen Warzchen auf jedem Gliede.

Stigmen schwarz, Luftlocher schwarzbraun umrandet.

Der Bauch dieser ungemein bunten Raupe ist dunkel schokoladenfarben, durch zwei weissgelbe breitere und mehrere feine, ebenso gefarbte Seitenlangslinien geteilt, die sich auf jedem Segment nach hinten zu auseinander wenden, so dass er in der Mitte heller erscheint. Auf den Segmenten vier bis acht fassen diese Mittellinien infolgedessen einen schmalen dunkelbraunen Flecken ein.

Brust und Fusse sind weissgelb mit dunkleren Spitzen, das Bauchfusspaar hinten und vorn dunkel rotbraun gestreift, seitwarts mit je zwei weissen, tropfen-ahnlichen Flecken.

Kopf mit dreieckigem Stirnschild, heller als die Grundfarbung, ist oben dunkelbraun besprenkelt und an den Seiten durch mehrere feine, wellenformig verlaufende Linien eingefasst. Die Raupe ist mit sparlichen, sehr feinen, borstigen Harchen besetzt und erreicht eine Lange von 3,8—4 cm.

Exkremeunte ungleich geformte, tonnenahnliche Ballen mit spitz auslaufenden Stirnseiten und ganz geringer Langsreifung; schwarz grunlich.

Die schlanke Puppe, die in einem ganz losen Gespinst unter welken Blättern gemacht wurde, ist dunkelbraun, mit geringem Glanz. Sie endet in eine scharfe Spitze, die wenig nach unten gekrümmt ist. Unter dem Kremaster eine warzige, rauhe Wulst. Flügelscheiden stark modelliert. Ob die Verpuppung in den von mir beobachteten Fällen eine normale war, ist nicht unbedingt gewiss; ich vermute, dass die *serraria* an einer anderen Pflanze lebt und dann möglicherweise, ähnlich der *japygiaria*, ein typischeres Gespinst herstellt, als sie es unter den beschränkten Verhältnissen im Zuchtkasten und am »Ersatzfutter« vermochte.

Den seltenen Spanner fand ich 1907 wieder auf und zwar in mehreren Stücken in den Wäldern des Albaner Gebirges bei Genzano und Nemi, meist am Wiesenrand. Grösstenteils wurden sie mit bewegten Flügeln an Ulmenstämmen sitzend erbeutet, einige Exemplare kamen an den Köder, wie auch *Hem. japygiaria* Costa. Das Tier ist ungemein scheu.

Die Annahme, dass das von Calberla bei Camaldoli im Cassentino gefangene und von ihm in seiner »Macrolepidopterenfauna der römischen Campagna« irrümlich als *Clegene acuminaria* Ev. vermutete und behandelte Tier eine *Hem. serraria* gewesen sei, hat sich jetzt, nachdem ich dem bekannten Forscher die letztere vorlegen konnte, bestätigt. Andererseits ist aber seine unter Bezugnahme auf das Auftreten dieser interessanten Art erörterte Betrachtung darüber erneut bewiesen, dass die örtlichen Verhältnisse und Lebensbedingungen für viele Arten im Apennin Mittelitaliens und in manchen Teilen Südrusslands und Centralasiens dieselben sein mussten, um gleiche Arten gemeinsam besitzen oder ähnliche Arten bilden zu können. Ein treffender Beleg für diese Theorie, die Calberla durch das isolierte Erscheinen von *Call. dominula* ab. *rossica* Kol., *Plus. beckeri* Stgr. u. a. bewies, ist das Auftreten der *Euprepia rivularis* Mén., die ich 1907 in der Majella in mehreren etwas abgeänderten Stücken entdeckte, und der roten Form ab. *sieversi* Rom. der *Taeniocamparorida* H.-S., die ich 1908 in Anzahl im Apennin auffand.

## Nachtrag zu Neue Geometriden aus Central-Formosa.

Von Dr. *Bastelberger*, Würzburg.

### 1. *Triphosa inconspicua* spec. nov.

Grösse 48 mm. Körper und Flügel bräunlich-grau, seidenglänzend. Vfl. von der Wurzel bis gegen den Aussenrand hin von zahlreichen dunklen, untereinander ziemlich parallel laufenden, an der Costa verstärkten Wellenlinien durchzogen. Hfl. einfarbig, nur am Innenrand einzelne kleine dunkle Fleckchen. Unterseite fast ganz zeichnungslos.

### 2. *Triphosa lugens* spec. nov.

50 mm. Körper und Flügel grau, seidenglänzend. Die Vfl. sind von einer schwarzgrauen Mittelbinde, deren dunkle Begrenzungslinien leicht gewellt sind, durchzogen. Wurzel- und Randfeld mit verschwommenen Wellenlinien ausgefüllt; eine aus kleinen weissen Flecken bestehende antemarginale Linie. Unter R. 2 ein etwas grösserer weisser Fleck. Hfl. einfarbig grau; die Rippen im Aussenfeld weiss und schwarz gefleckt. Randlinie schwarz; Fransengrau. Unterseite einfarbig hellgrau.

### 3. *Perizoma lividata* spec. nov.

25 mm. Vfl. bläulich-grau, die Wurzelhälfte mit rostbraunen Schuppen durchsetzt; schwarzer Mittel-

punkt; einfache Basal-, gedoppelte antemediale, mediale und postmediale dunkle Zickzacklinie; antemarginale, aus schwarzen Punkten bestehende Doppel- linie; schwarze marginale Bogenlinie. Fransengrau. Hfl. hell rötlichgrau; undeutliche dunkle Antemarginalbinde; schwarze marginale Bogenlinie; am Innenrand kleine schwarze Striche. Unterseite grau; schwarze Mittelpunkte; auf den Hfln. eine postmediale und antemarginale Binde angedeutet. Kopf und Thorax dunkler, Leib heller grau.

### 4. *Paralophia viridilineata* spec. nov.

27 mm. Körper und Vfl. schwarzbraun. Hfl. einfarbig grau mit Andeutung einer hellen postmedialen Binde und mit einem dunklen Mittelpunkt. Vfl. eine helle gelblich grüne Wurzellinie; eine ebensolche, mit 2 Zacken nach dem Rande zu vorspringende, durch eine schwarze Linie geteilte antemediale Linie; ein schwarzer strichförmiger Mittelfleck, eine gelblichgrüne schwarzgeteilte postmediale Zackenlinie, die einen gebogenen Fortsatz nach dem Apex sendet. Unterseite grau; Vfl. dunkler mit Mittelfleck und einer zackigen helleren Postmediallinie.

### 5. *Iridoplecta differens* spec. nov.

29 mm. Braungrau mit schwarzbrauner Bestäubung. Beide Flügel durchzieht eine deutliche schwärzliche, parallel mit dem Aussenrand verlaufende, postmediale Zackenlinie. Zwischen ihr und dem Rand verläuft noch eine randwärts weisslich angelegte Zickzacklinie, an welcher zwischen R. 3—4 ein weisser Fleck steht. Unterseite weissgrau mit verloschener Oberseitenzeichnung. Körper braungrau.

### 6. *Odontopera insulata* spec. nov.

37 mm. Körper und Flügel rötlichgrau. Vfl. mit dicker, braunschwarzer, mit 2 Bögen randwärts vorspringender, antemedialer und einer mehr gerade verlaufenden postmedialen Linie; ein dicker braunschwarzer, innen etwas aufgehellter Mittelpunkt. Auf den Hfln. nur die Postmediallinie. Randfeld besonders der Vfl. mehr hellviolettgrau, nur längs der Rippen rötlichgrau. Beide Flügel unregelmässig schwarzbraun gesprenkelt. Unterseite weissgrau, Zeichnung wie oberseits. Fransengrau, auf den Rippen dunkelbraun.

Diese sämtlichen Arten, sowohl die seinerzeit durch Herrn Bang-Haas bezogenen, als auch die mir später in freundlichster Weise direkt übersandten, wurden von Herrn Dr. Moltrecht, Oberarzt in Wladivostock, jüngst auf Formosa gesammelt. Von dieser Insel waren bisher nur ein paar Arten von Geometriden bekannt (cf. Matsumura Lep. von Japan), und so verdanken wir den so verdienstlichen Forschungen dieses Herrn somit die erste Erweiterung unserer Kenntnisse der dortigen hochinteressanten Fauna.

## Mauretanisches.

Von Prof. Dr. *Ad. Seitz*, Darmstadt.

### 1. *Catocala oberthüri*.

Wenn man bedenkt, dass Algerien ein Stück von Frankreich, an seinen grösseren Plätzen durchaus sicher und für Europäer leicht zugänglich ist, so fällt zweierlei auf: erstens die relativ hohen Preise von im ganzen nicht seltenen Schmetterlingen (*Anthocharis falloui*, *Teracolus nouna*, *Celerio nicaea*, *Amoroha austauti* etc.) und zweitens die mangelhafte Kenntnis der Jugendzustände und damit die Artberechtigung vieler dortiger Formen.

Ich finde den Schlüssel dazu nur in folgendem Umstand. Algerien und Marokko sind im ganzen genommen sehr schmetterlingsarm. Für einen, der auszieht, um zu sammeln, lohnt die Beute nicht; natürlich noch weniger für einen Händler. Kein Sammler von Profession wird sich zu einer zweiten Algier-Reise entschliessen. Trotzdem es eine ganz ansehnliche Menge von in Mauretanien beobachteten Faltern gibt, ist das Sammelergebnis eines Tages ganz verschwindend gegen das, was eine europäische Gebirgsreise, etwa eine Alpentour, bietet. Ausser Pap. podalirius und Van. polychloros ist kein grösserer Tagfalter häufig oder allgemein verbreitet. Selbst die stellenweise sehr häufig fliegenden P. daplidice und Chr. phlaeas scheinen eine Zeit des Jahres hindurch fast ganz zu fehlen. Arg. pandorā und lathonia, die einzigen nicht seltenen Argynnis, sind lokal und mancher ist in Algerien umhergereist, ohne je eine A. pandora gesehen zu haben. Ch. jasius ist nur an der Küste, da sonst nirgends die Futterpflanze vorzukommen scheint; Gon. rhamni ist selten, cleopatra nur zeitweise häufig, ja selbst P. brassicae scheint in vielen Orten recht selten zu sein, so dass von grossen Tagfaltern nur ganz wenige als solche bezeichnet werden können, auf die man mit Bestimmtheit rechnen kann.

So verdanken also die algerischen Ausbeuten, die nach Europa gelangen, ihre Herkunft meist der gelegentlichen Laune zufällig Algerien besuchender Touristen und was wir über die Lebensgeschichte der einzelnen Arten wissen, besteht zumeist aus Bemerkungen, die auf ältere Schriften von Austaut, Oberthür, Vallentin, Lucas etc. zurückzuführen sind.

Für den Lepidopterologen aber, der seine Beute nicht nach dem Handelswert abschätzt, der die Auffindung einer noch unbekanntenen Raupe der Erbeutung einer ganzen Schachtel grosser Falter vorzieht, der eine kleine Suite von oft winzigen Falterchen mitunter einer grossen Serie herrlicher und hochwertiger Augenreisser vorzieht, für den bietet Algerien ein hochinteressantes Sammelgebiet und gerade die trostlosen, sonnenverbrannten, mit kleinen Artemisia-Büschen bestandenen Sandfelder, auf denen oft den ganzen Sommertag hindurch ausser Col. edusa und P. daplidice auch nicht ein einziger Tagfalter fliegt, bieten ihm reiche Gelegenheit zu immer neuen Beobachtungen; um so mehr, als in so falterarmen Gebieten wie Algerien sich unwillkürlich das Hauptinteresse der Raupenzucht zuwendet.

Die Raupenzucht aber gerade ist es, die über so manche strittige Frage Aufschluss erteilt. Catocala oberthüri wurde früher mehrfach zu C. elocata gezogen und bald als zufällige Aberration, bald als algerische Lokalform, bald als eine noch unentwickelte Zweigform, eine Species darwiniana, aufgefasst. Nichts von alle-

dem trifft zu. C. oberthüri ist eine eigene Catocalen-Art, die ausser der Futterpflanze nichts mit C. elocata gemein hat. Erst nachdem ich durch Zufall beobachtet hatte, dass C. oberthüri aus einer von der C. elocata gänzlich verschiedenen Raupe kommt, verglich ich beide Arten eingehend miteinander. Da fand ich denn sehr bald, dass oberthüri ganz anders, viel plumper gebaut, vor allem der Hinterleib viel kürzer, den Analwinkel der Hinterflügel kaum erreichend, nie so weit ihn überragend ist, als bei C. elocata. Die Flügel sind gerundeter, relativ breiter, stumpfer, die Vorderflügel viel einfarbiger, die Binden der Hinterflügel breiter, die mittlere viel gleichmässiger gebogen.

Einen sehr auffallenden Unterschied nahm ich wahr, als mir an einem Abend neben einigen oberthüri auch einige elocata eingingen. Hält man beide Arten zwischen den Fingern, so ist oberthüri ungleich weicher, zarter, wolliger, als die kräftige, starre und glatter behaarte und beschuppte elocata; ein Unterschied, der für die Konstatierung einer spezifischen Verschiedenheit sicher mehr ins Gewicht fällt, als eine Differenz in Färbung, Zeichnung oder Bindenform der Flügel.

Während die Raupe von elocata dunkel rindengrau mit zwei wechselweise hell und dunkel schattierten Längsbändern zuseiten des Rückens ist, ist die Raupe von C. oberthüri einfarbig lehmgelb, zeichnungslos, bis auf den dunkeln, licht gefirsteten Querwulst des 7. Ringes. Diese Färbung ist bei etlichen 20 Exemplaren von oberthüri-Raupen so konstant gewesen, dass nur bei einem sehr grossen Exemplar eine leichte Abweichung in Gestalt kaum wahrnehmbarer Rückenschatten zu bemerken war.

Es ist also eine Verwechslung der beiden Raupen selbst auf 10 Schritte Entfernung nicht möglich; es resultieren aber auch weitere Verschiedenheiten aus dieser Differenz. C. oberthüri kommt in Algerien, genau wie elocata, an den verschiedensten Arten von Pappeln und Weiden vor. Sie bevorzugt aber eine in Algerien sehr verbreitete, hoch- und dickstämmige Pappelart, die Populus nigra oder tremula nahe zu sein scheint. Etwa von 2 m Höhe aufwärts ist deren Rinde glatt, ohne borkige Wülste und von hell gelbgrauer Farbe, fast einem Birkenstamm ähnlich. Hier fällt die einfarbige Raupe sehr wenig auf und hält sich daher meist auch in mehr als Manneshöhe auf, während elocata sich häufiger 1—1½ m über dem Boden ihren Ruheplatz auswählt. Hat sich aber zuweilen eine oberthüri-Raupe zu weit nach unten verirrt, so leuchtet sie dem suchenden Auge auf weit entgegen und ist kaum weniger leicht zu entdecken als etwa eine grüne, den Stamm erklimmende Noctuen-Raupe.

Die C. oberthüri-Raupe ist im Juni erwachsen; den Falter, der sich in den Abendstunden zwischen 8 und 10 Uhr entwickelt, liefert sie im Juli.

## INSERATE

### Vereinsnachrichten.

#### Entomologischer Verein Aachen

Sitzung jeden ersten Montag im Monat, abends 8½ Uhr, im Restaurant Franziskaner-Büchel. Gäste willkommen.

#### Entomologischer Verein Basel und Umgebung.

Sitzung jeden ersten Sonntag im Monat, nachmittags. Freie Zusammenkünfte jeden Freitag abend im Restaurant Senglet, Leonhardseck, Gerbergasse-Leonhardsberg.

Gäste stets willkommen.

#### Entomologischer Verein „Orion“ Berlin.

Gegründet 1890. — Ueber 60 Mitglieder. Sitzung jeden Freitag Sofienstrasse 18 (Sofiensäle).

#### Verein für Insektenkunde, Bielefeld (früher entomol. Verein Lepidoptera).

Jeden 1. und 3. Mittwoch im Monat Versammlung im Restaurant Modersohn, Niedernstrasse. Gäste willkommen.

#### Entomologischer Verein Braunschweig.

Jeden 1. und 3. Dienstag im Monat Vereins-sitzungen im Restaurant „Kyffhäuser“. Beginn 9½ Uhr abends. Gäste stets willkommen.

#### „Aurora“, Entomolog. Verein, Breslau.

Sitzung jeden Donnerstag 8½ Uhr im Restaurant „Winkler“, Neue Schweidnitzerstrasse 7/8. Gäste stets willkommen.

#### Entomologischer Verein Chemnitz.

Gegründet 1882. Mitgliederzusammenkunft allwöchentlich Mittwoch abends 8½ Uhr im Restaurant „Kronprinz“, Hartmannstr. 13. Entomolog. Zeitschrift und Entomolog. Rundschau liegen aus. Gäste willkommen.

Entomologischer Verein Darmstadt. Sitzung jeden Freitag abend 9 Uhr Kiesstrasse 69 (Restaurant Rehberger).

**Entomolog. Verein „Atropos“, Dresden.**  
Montag den 19. Juli, abends 8½ Uhr,  
**grosser Kauf- und Tauschabend.**  
Einer regen Beteiligung sieht entgegen  
*Der Vorstand.*

Gäste herzlich willkommen.

**Entomolog. Verein „Iris“ zu Dresden.**  
Im Vereinslokal „Hauptrestaurant des  
Zoologischen Gartens“, Tiergartenstrasse 1,  
finden Mittwochs von 8—11 Uhr abends  
**gesellige Zusammenkünfte**

statt, bei denen die dem Vereine zuge-  
gangenen literarisch-entomologischen Neu-  
erscheinungen ausliegen. Am ersten Mitt-  
woch jeden Monats ist Hauptversammlung,  
in der geschäftliche Dinge erledigt werden.  
Gäste sind willkommen. *Der Vorstand.*

**Frankfurter Entomologische Gesellschaft  
Frankfurt a. M.**

Versammlungen finden alle 14 Tage Frei-  
tag abends 9 Uhr im Restaurant Stier,  
Scharnhorststr. 18 statt.  
Gäste stets herzlich willkommen.

**Lepidopterolog. Verein Frankfurt a. M.**  
Vereinsabend Donnerstags 9 Uhr abends  
im Börsenrestaurant.

**Frankfurter Entomologische Vereinigung.**  
Vereinsabende alle 14 Tage am Dienstag  
abends 9 Uhr im Restaurant zum Hopfen-  
garten, Scharnhorststrasse 18.  
Gäste willkommen.

**Entomologenklub Freiburg i. B.**

Jeden Donnerstag Abend 9 Uhr Zusammen-  
kunft im Hotel „Post“, Eisenbahnstrasse.  
Gäste willkommen.

**Entomologische Vereinigung  
Freiburg i. B.**

Zusammenkunft jeden Dienstag 9 Uhr  
abends im Parkhotel. Interessenten stets  
eingeladen.

**Entomologischer Verein Fürth i. B.**

Regelmässige Versammlung am 1. Samstag  
im Monat; ausserdem jeden 3. Samstag im  
Monat Verwaltungs-Sitzung. Sitz des Vereins  
Gasthaus zum „Goldenen Schwan“, Markt-  
platz. — Gäste stets willkommen.

**Entomologischer Verein „Lepidoptera“  
Gera.**

Jeden ersten Montag im Monat Versamm-  
lung im „Ratskeller“ am Markt.  
Gäste immer willkommen.

NB. — Die *Fauna der Grossschmetter-  
linge von Gera und Umgegend* kann durch  
den Verein zum Preise von 1,50 Mk. be-  
zogen werden.

**Entomologischer Verein Gotha.**

(Eingetr. Verein.)

Sitzung jeden Donnerstag abend 8½ Uhr  
im „Bayer. Bierhaus“, Karolinenplatz 1.  
Vorsitzender: W. Hesse, Bürgeraeue 4.  
Schriftf.: L. Ebert sen., Mönchelstr. 31.

**Entomologischer Verein Hamburg-Altona.**

Die Vereinsabende finden jeden zweiten  
Donnerstag im Monat im Restaurant Rätz-  
mann, Zeughausmarkt 35/37 I, und jeden  
vierten Freitag im Monat im Hörsaal des  
Naturhistorischen Museums, abends 8½ Uhr,  
statt. Gäste sind stets willkommen!

**Entomolog. Verein in Karlsbad.**

(Gegründet 1887.)

Vereinslokal: „Café Panorama“. Die Mit-  
gliederzusammenkünfte finden jeden 1. und  
3. Dienstag des Monats, abends 8 Uhr, statt.  
Gäste willkommen.

**Entomologischer Verein Krefeld**

(nicht mehr Club). Gegr. 1905.

Sitzung alle 14 Tage im Rest. Sevenich,  
Karlsplatz- und Evertstrassen-Ecke.  
Gäste willkommen.

**Entomolog. Verein „Fauna“ Leipzig.**

Sitzungen Montags 8½ Uhr Stadt Nürn-  
berg. Vereinsbibliothek ca. 700 Bände. —  
128 Mitglieder.

Im Verein werden alle Insektenordnungen  
gesammelt und besprochen.

Gäste stets willkommen!

**Entomologische Vereinigung Liegnitz.**

Versammlungen finden jeden 2. und 4.  
Montag im Monat, abends 8½ Uhr, in der  
Gorkauer Bierhalle statt. Gäste stets will-  
kommen. Zuschriften erbittet

*B. Eichler, Sofienstr. 8.*

**Entomologischer Verein Limbach i. Sa.**

Gegründet 1884. 42 Mitglieder.

Sitz „Kuhns Gasthaus“ Limbach, Vereins-  
abende jeden 1. und 3. Montag im Monat,  
abends 1/29 Uhr. Gäste sind stets will-  
kommen.

**Münchener Entomologische Gesellschaft  
E. V. München.**

Jeden ersten und dritten Montag des  
Monats Versammlungen im Hotel „Stutt-  
garter Hof“, Marsstrasse 2.

Gäste stets willkommen.

**Entomologenklub Pforzheim.**

Jeden Samstag 1/29 Uhr Versammlung im  
Vereinslokal „Bräuhaukeller“. Gäste will-  
kommen. Vorstand: *Herm. Rometsch*  
Kaiser Friedrichstr. 63.

**Entomologische Vereinigung Plauen i. V.**

Vereinsabende alle 14 Tage Dienstags in  
Hühns Restaurant, abends 9 Uhr.  
Gäste willkommen.

**Stuttgarter Entomologen-Verein.**

(Gegründet 1869.)

Sitzung jeden Donnerstag Abend im  
Vereinslokal „Bauhütte“, Büchsenstr. 53.  
Gäste sind willkommen.

**Entomologen-Vereinigung für Turn  
und Umgebung.**

Die nächste Vereinsversammlung findet  
am 7. Aug. statt. Nach dieser Versammlung  
werden allmonatlich am ersten Samstag im  
Monat Mitgliederzusammenkünfte abgehalten  
und über gesammelte Erfahrungen in Zucht-  
und Fangangelegenheiten gesprochen. Ex-  
kursionen sind gruppenweise zusammen-  
gestellt und werden diese in halb- und ganz-  
tägige eingeteilt. Die Lichtfang-Exkursionen  
werden nach Tunlichkeit den wertigen Mit-  
gliedern der Vereinigung von Fall zu Fall  
durch Rundschreiben bekannt gegeben.  
Gäste sind stets willkommen.

*Der Vorstand.*

**Entomolog. Verein „Polyxena“, Wien VII,**  
Neubaugürtel 24/26.

Mitgliederzusammenkunft jeden Dienstag,  
8 Uhr abds. Vereinszeitschrift erscheint mo-  
natlich und wird an Mitglieder kostenlos  
abgegeben.

An Vereinsabenden Vorträge, Diskussio-  
nen. Lebhafter Tauschverkehr. Reichhaltige  
Bibliothek steht den Mitgliedern zur Ver-  
fügung. Bücher werden an auswärtige Mit-  
glieder versandt. Jahresbeitrag 5,20 Kr.  
Einschreibgebühr 1 Kr.

**Entomologische Vereinigung „Sphinx“  
in Wien XVI,**

Hasnerstrasse 69 (Richard Gärtners Gast-  
haus). Sitzung jeden Dienstag, abends  
7 Uhr. Gäste stets willkommen.

**Entomologische Vereinigung Zenlenroda  
und Umgebung.**

Sitzungen alle 14 Tage (Montags) im Café  
Rudolf (Tuchmarkt). Nächste Sitzung Mon-  
tag den 14. Juni.

Gäste willkommen.

**Coleopteren u. a. Insektenordn.**

**Brasilien-Käfer**

50 St. 4,50 Mk. Vorrat ca. 400 St.

**Deutsch-Ostafrika-Käfer**

50 St. 4,50 Mk. Vorrat ca. 220 St. Alles  
in Tüten.

Gebe auch beide Ausbeuten zusammen  
en bloc zu nur 45,— Mk. franko gegen  
Nachnahme ab.

*Dr. O. Meyer, Hannover, Freiligrathstr. 6 I.*

**Cal. atlas**

Ia. gespannt à 2, IIa. gespannt à 1,25 Mk.  
(Dtzd. IIa. 13 Mk.) frisch eingetroffen.

**Hylotrupes gidion**

aus Indien Ia. à 1,20, Dtzd. 13 Mk.

*A. M. Schmidt, Stuttgart, Ludwigstr. 33.*

**Abnormitäten.**

1 v. *Lucanus cervus* ♂ mit kurzem und  
langem Geweih.

1 ♂ gross mit 2 gleichmässigen, ganz  
kurzen Geweihen.

1 ♂ ganz klein, nicht grösser als ein  
Laufkäfer.

1 ♂ riesengross 3 Mk.

Alles meistbietend sofort gegen Nach-  
nahme abzugeben. Porto und Verpackung  
extra.

**Rote und blaue Schnarren,**

lebend, auch präpariert, à 5—10 Pf. in An-  
zahl abzugeben.

*G. Gierth, Sprottischwaldau*

Post Niederleschen

Kr. Sprottau (Schlesien).

100 tote Hirschkäfer ♂ in allen Grössen  
für 20 Mk.

100 „ „ ♀ „ allen Grössen  
für 10 Mk.

50 „ „ ♂ (Riesen) 20 „

**Lebende Hirschkäfer,**

die sich durch Fütterung mit Zuckersaft  
mehrere Monate lebend erhalten, liefere je  
nach Grösse 1 ♂ 50 Pf. bis 1 Mk., 1 ♀  
25—50 Pf.

Lebende Larven hiervon in allen 5 Jahr-  
gängen 25—50 Pf. Puppen ♂ 2—5 Mk.  
Puppen ♀ 1—3 Mk. Unausgefärbte Käfer  
♂ 3—5 Mk., ♀ 2—3 Mk. Erdcocon 2 bis  
3 Mk. per St. je nach Grösse.

Bei Abnahme grösserer Posten billiger.

Porto und Verpackung 75 bis 150 Pf.

**Fertige Biologien**

vom Hirschkäfer je nach Ausführung 5,—  
bis 15,— Mk. Mit Glaskasten 1—2 Mk.  
teurer.

Eine Sammlung von 30 Biologien in  
30 Arten aller Insektenordnungen inkl. 30  
Glaskasten sehr billig zu verkaufen.

Nur gegen Nachnahme oder Vorauszahlung  
abzugeben.

Einige Tausend gut präparierte Insekten  
aller Ordnungen sind billigst abzugeben.

*G. Gierth, Sprottischwaldau*

Post Niederleschen

Kr. Sprottau (Schlesien).

**Lepidopteren.**

**a) Angebote.**

**D. tiliae.**

Kräftige, gesunde *Raupen*, erwachsen,  
p. Dtzd. 80 Pf. Futter Linde. Porto und  
Packung 30 Pf.

*H. Volk, Heidelberg, Hauptstr. 6.*

**Puppen**

von *A. yamamai* per St. 50 Pf. exkl.  
30 Pf. Porto u. Verpackung. Gegen mir zu-  
sagendes Zucht- oder Faltermaterial habe  
1 Dtzd. diesjähr. saubere Falter v. *Acron.*  
*alni* tauschweise abzugeben.

*Georg Fiedler, Adr. Vereinsbrauerei  
Gera, Reuss.*

Sofort abzugeben. Vorrat aller Arten gross,  
Preise in Pfennigen per Dtzd.

**Raupen**

alle erwachs.: lanestris 15, pavonia 40, mori 40.

**Puppen**

sämtlich gross und kräftig: caecigena 350,  
1 St. 35, luna 400, 1 St. 40, versicolora 150,  
sponsa 150, quercifolia 150, tau 120, mach-  
aon 60, mori 65.

Betrag voraus oder Nachnahme.

*Atropos-Raupen* 7 Mk., lieferbar August.

*Karl Peregrin, Horic bei Königgrätz,*

(Böhmen).

## RAUPEN

von *Org. gricae* 1,75 Mk. per Dtzd., Puppen 2,50 Mk.

## Falter

von *Arg. pales* ab. *arsilache* 10 Pf.  
*Coen. tiphon* v. *philoxenus* 20 Pf.  
*Agr. umbrosa* 40 Pf., *Had. funerea* ♂  
1, —, ♀ 1,25 Mk. per Stück. Alles auch im  
Tausch. *J. Zettel*, Hannover.

## Jacobaea-Raupen

Dtzd. 20 Pf., 100 St. 1 Mk.

Nehme Bestellungen an auf

## Eier

von *Notod. tremulae*, *pini*, *quercifolia*, *populifolia*, *Cricula trifenestrata*, *quercus*, *spartii*, *scicula*, *spartii* × *quercus*.

Nachnahme, nicht Voreinsendung.

*Unzicker*, Blieskastel (Pfalz).

## Eier

von *A. yamamai*, erste Inzucht, sicher befruchtet, Dtzd. 40 Pf.  
*Peter Fuchs*, Krefeld, Steckendorferstr. 149.

Habe abzugeben in grösserer Zahl gegen sofortige Kasse

*Chaerocampa celerio* e. l. per Dtzd. 5 Mk.

*Cricula trifenestrata* e. l. " 1

Aufträge erbitte sub *W. B. 18* bei der Expedition der Zeitschrift.

## Eier

von *populifolia* 100 St. 3 Mk., 2 Dtzd. 75 Pf. *H. Engelmann*, Magdeburg-Buckau Thiemstr. 16.

## Trauermantel-Raupen

Dtzd. 25 Pf., 100 St. 1,50 Mk.

Eier von *Sm. ocellata* Dtzd. 15 Pf.

*Karl Kellermann*, Dresden-Laubegast.

Biete an junge Räumchen von

## caesarea

Dtzd. 50 Pf. Verpackung und Porto extra. Event. auch im Tausch.

*E. Heinrichs*, Erfurt, Nachoderstr. 19.

## Spilosoma luctifera.

Raupen, erwachsen, 25 St. 1, —, 100 St. 3,50 Mk. Puppen 25% mehr. Raupen von *Not. trepida* 25 St. 1, — Mk. *Sat. pavonia* 25 St. 1, — Mk. Porto und Verpackung 30 Pf. *J. Dworzack*, Frankfurt a. O. Berlinerstr. 28/29.

## Hyppa rectilinea.

Räumchen II. Häutung Dtzd. 1 Mk. Futter Heidelbeere.

Eier von *Agrotis candelarum* 40 Pf. per Dtzd. *Mam. advena* 15 Pf. Tausch angenehm. Futter: niedere Pflanzen.

*Otto Stolze*, Chemnitz, Oststr. 7.

## Puppen

von *B. trifolii* Dtzd. 50, *Pap. machaon* 80 Pf. Raupen von *P. machaon* Dtzd. 60, Porto und Verpackung 30 Pf. Gegen Voreinsendung: *Potatoria*-Puppen und *nupta* vergriffen.

*Oswald Feige*, Möckern b. Leipzig Kirschbergstr. 21 II.

Gesunde kräftige Puppen von

## Cat. electa

Dtzd. 2,20 Mk. gibt ab

Puppen von *C. fraxini* Dtzd. 2,30 Mk.

Eier von *O. pruni* Dtzd. 25 Pf.

*Ev. Wohlfarth*, Zeitz, Gartenstr. 33.

Habe sofort abzugeben kräftige

## Raupen

von *E. jacobaeae* Dtzd. 25, 50 St. 80 Pf., *V. io* in grosser Anzahl Dtzd. 20, 100 St. 70 Pf., später Puppen. Auch Tausch gegen Eier oder Falter. — Kräftige *antiopa*-Puppen oder Raupen Dtzd. 40, 50 St. 100 Pf. *Josef Häussler*, Wasseralfingen OA. Aalen (Württ.).

## Euphorbiae-

*Freiland-Raupen*, sofort lieferbar, klein 20, mittelgross 30 Pf. p. Dtzd. Porto und Verpackung bis 350 g 20 Pf. *L. Christ*, Würzburg, Franziskanergasse 4.

## Ecuador!

Offerierte nachstehende Falter in feinsten Präparation, meist Seltenheiten, welche in den meisten Sammlungen fehlen, zu beigefügten Nettopreisen, wo nichts bemerkt, ist nur das ♂ abgebar. Mit \* bezeichnete Arten sind nur in passabler, aber sonst guter Qualität vorhanden. Bei grösserer Entnahme gebe Rabatt, mit Ansichtssendungen diene gern. Preise in Mk. **Papilio**: *epenetus* ♂ 5, ♀ 7, *philetas* 7, *latinus* 1, *crassus* 1,50, *pausanus* 2, *bimaculatus* ♂ ♀ 3, *calogyna* ♂ 3, *lacydes* ♂ 3, ♀ 6, *bogotanus* 7,50, *Euryl. anatmus* 4, *trapeza* 6, \**bolivar* ♂ ♀ 15, *zestus* 2, *zagreus* 7, *flavomaculata* 2, *thystinus* 4, *callias* (*columbus*) 4, *doliceon* 1,50, **Heliconius**: (alles nur seltenste und prächtigste Arten), *primularius* 2,50, \**alitheia* 6, *atthis* 2,50, \**peruviana* 5, *cyrbia* 2,50, \**hygiana* 2, *hierax* 6, \**plesseni* 6, \**notabilis* 6, *Timareta contigua* 9, **Panacea**: *regina* 2, *Bathes*: \**hypoxantha* 6, sup. 9, *Caton. hewitsonii* 4, *Callith. optima* 4, *hewitsonii* 3, *Agr. lugens* 15, *Anaea nessus* 1,50, *Sider. mars* 5, *confluens* 5, **Coenopl.** *archidora* 20, **Polytr.** *cyanea* 7,50, **Morpho** *menelaus* 4, \*10, \**rhetenor-cacica* 25, *melacheilus* 4, 6, *deidamia* 4, \*6, *Peleid. maculata* 3, *achilles* 2, 4, **Caligo**: *idomenides* 7, \**phorbas* ♂ 8, ♀ 10, \**placidianus* 9, *philademus* ♂ 7, ♀ 8, *atlas* 10, *zeuxippus* 6, *Antirrhoea avernus* 4, 6, *Thecla coronata* \*♂ 4,50 (prächtigste und grösste aller *Theclas*), *Castnia* \**papilionaria* 15.

*With. Niepelt*, Zirlau b. Freiburg (Schl.).

## Puppen

von *Anth. yamamai* à 50 Pf. hat abzugeben. Porto und Packung extra.

*Rob. Rothenstein*, Dillstein b. Pforzheim Seegerstr. 3.

## PUPPEN

von *G. quereifolia* Dtzd. 1, —, *T. gotica* und *gracilis* gemischt Dtzd. 40 Pf.

## Eier

von *Sph. ligustri* Dtzd. 10, *ocellata* Dtzd. 10, 100 St. 70 Pf. gibt ab

*Bernhard Thoss*, Zeulenroda, Idastr. 31.

## Fugax-Puppen

per Dtzd. 6, — Mk. Porto 30 Pf.

Eier von *Hyp. io* Dtzd. 20 Pf., 100 St. 1,40 Mk. *Freiland-Copula* von *ocellata* 50 St. 50 Pf., 100 St. 90 Pf., Porto 10 Pf. sofort abzugeben.

*Fr. Carl*, Erfurt, Boyenstr. 10.

Die Herren, welche *fugax*-Puppen bereits bestellt haben, bitte um etwas Geduld; sie sind noch zu frisch.

## Tausch!

*Vanessa polychloros*, *io* und *urticae*-Puppen resp. *Tütenfalter* gibt gegen anderes Zuchtmaterial ab

*Wilhelm von Dragoni*, Neuhaus i. Böhmen.

## Hochinteressant!

Habe zahlreiche Puppen von *Gn. caeliaria* v. *zabitzensis* gefunden und hoffe befruchtete Eier zu erhalten. Wer würde sich der Mühe unterziehen und die Zucht versuchen, die mit welchem Salat nicht schwer sein soll? Bedingung: genaue Beschreibung der Zucht und bei Gelingen einige männliche und weibliche Falter.

*A. Pieszczyk*, Wien III, Metternichg. 3.

## Atropos-Raupen.

Die vielen Herren Besteller ersuche um etwas Geduld. Es werden alle Bestellungen erledigt. Per Dtzd. 7 Mk. inkl. Porto u. Pack. *E. Hecht*, Meran, Villa Margarethe.

## Eier!

In einigen Tagen habe ich abzugeben sicher befruchtete Eier von *Ph. bucephaloides* 50 St. frei 120 Pf. Später andere Arten.

*Franz Rudolph*, Naturalist, Gravosa (Süd-Dalmatien).

## Raupen:

*B. trifolii* Dtzd. 60, *tiliae* 30, *S. pavonia* 40 Pf. *Joh. Wagner*, Herne i. W. Neustr. 46.

Abzugeben

## Eier

von *abietis* Dtzd. 1 Mk., *populifolia* 40 Pf., *lobulina* 1 Mk., *furcula* 30 Pf.

## Räumchen

von *abietis* 2, *populifolia* 1,20, *lobulina* 2, *furcula* 1 Mk. *C. Stütze*, Oels i. Schl.

## 50 sponsa-Falter

9 Mk. Porto etc. frei.

100 Eier von

## Trochilium apiformis

1,50 Mk.

*Helm*, Dresden-N., Sebnitzerstr. 45.

## Had. gemmea-Puppen

St. 50 Pf.

## Agr. candelarum-Eier

Dtzd. 30 Pf. Porto extra.

*Max Sachse*, Chemnitz, Blücherstr. 15.

## Rimicola-Puppen

gesund und kräftig, Dtzd. 3 Mk.

*Emil Riemel*, München, Augustenstr. 41.

Habe sofort abzugeben

## Eier

von *Cric. trifenestrata* 40 Pf., *Plat. ceanothi* 50 Pf. p. Dtzd. Porto extra.

*E. Friedmann*, Thurnau (Bayern).

## Eier

von *Sph. ligustri* 100 St. 70 Pf., *Agr. decora* Dtzd. 20 Pf. (*Freiland*) Porto 10 Pf.

*Hans Trätzl*, Miesbach (Oberbayern)

Bahnhofstr. 115 1/2.

## Amethystina-Eier

p. Dtzd. 1 Mk. Porto 10 Pf. Futter Mohrrübenkraut. Zucht sehr leicht. Bitte bald bestellen; später Raupen, dann teurer.

*Franz Heinze*, Halle a. S., Forsterstr. 51.

## Sp. zatima-Raupen

Dtzd. 2, später Puppen 2,50 Mk., *plantaginis-Raupen* Dtzd. 50 Pf. Porto und Verpackung extra. Tausch.

*E. Dittrich*, Oetzsch-Leipzig, Mittelstrasse.

## Eier

von *G. quercifolia* 25 St. 20, *populifolia* 80, *P. leucephaloides* 60 Pf., 100 Stück jeder Art 3facher Viertel-hundertpreis, ausser Porto.

*F. Hoffmann*, Winzenberg b. Koppitz.

## Deil. hybr. luciani.

Ich kann einige Dutzend befruchtete Eier dieser hochinteressanten, in beiden Geschlechtern verschiedenen Kreuzung von *elpenor* ♂ × *porcellus* ♀ sofort abgeben unter Garantie für Schlüpfen gegen bar oder besseren Tausch. Zucht leicht. — Ebenso

## Puppen

von *milhauseri* 50, *caecigena* 45, *Caligula simla* 200 Pf. à St. Nachnahme.

*Kurt John*, Leipzig-R., Lilienstr. 14.

## Zatima-Raupen

nach 3.-4. Häutung p. Dtzd. 80, Räumchen von *zatima* ♀ × *tubripeda* ♂ p. Dtzd. 60 Pf. Verpackung 20 Pf.

*A. Seiler*, Organist, Münster, Westf.

## Freiland-Eier:

*Staur. fagi* 70, *bicoloria* 30, *prasinana* 20, *oculta* 25 Pf. p. Dtzd., 100 St. 7facher Preis. Tausche auch.

*C. Helbig*, Charlottenburg, Horstweg 19.

Abzugeben

## spannweiche Falter

*C. pacta* p. St. 65 Pf. Gespannt in Ia. Qualität: *R. purpurata* 15, *A. hebe* 20, *dominula* 10, *S. ocellata* 10, *P. machaon* mit roten Flecken an den Unterflügeln 25 Pf. per St.

*A. Thumm*, Heilbronn, Sonnengasse 11.

**A. flavia! A. quenselii!**

Von im Hochgebirge gesammelten nur kräftigen, natürlich entwickelten Paaren liefertere Ende Juli sicher befruchtete Eier per Dtzd. 1,20 Mk., 2 Dtzd. 2,30 Mk., 50 St. 4,50 Mk. portofrei. Auch Tausch gegen seltenere Nöktuen oder Falterserien, wenn auch weniger seltene Exemplare.

An Unbekannte gegen Einsendung des Betrags oder Nachnahme.

H. Roth, Cannstatt, Badstr. 16 II.

**Syrien.**

Die beste und billigste Bezugsquelle syrischer Arten: Lepidoptera und Coleoptera, Vogelhälge, Felle etc.

Garantiert gesunde Puppen von *Doritis apollinus*, *v. bellargus* und *v. rubra* etc. in Anzahl; nur gegen bar. Preise billigst.

Fr. J. Berchmans, Buchta O. C. R. Cheikhlé, près Akbés par Alexandrette Syrie.

**!! Th. polyxena-Puppen !!**

p. 100 St. 5,50 Mk. samt Porto etc. gibt ab Hans Swoboda, Wien XV, Goldschlagstr. 30.

**Parn. honrathi-alburnus Stichel**, frisch vom Pamir eingetroffen, nach Qualität und Schönheit.

**P. nordmanni** ♂ 12 Mk. In Erwartung *Las. vaucheri* ex Marokko, abgebar durch

W. Niepelt, Zirlau (Schlesien).

**Clid. geographica.**

Puppen dieser schönen Eule gebe ab das Dutzend zu 60 Pf. Tausch zu 2/3 Falter-Preis. Porto und Verpackung extra.

Nehme schon jetzt Bestellungen auf gesunde, kräftige *Sat. spini*-Puppen, nur von Freilandraupen, das Stück zu 18 Pf., Dtzd. 1,80 Mk. entgegen. Porto und Verpackung extra. Tausch gegen anderes Zuchtmaterial zu 2/3 Falter-Preis.

Anton Sieber, Budapest III, Timar utca 17. Gebe ab

**Raupen**

von *Pap. podalirius* Dtzd. 50 Pf. Porto und Packung 30 Pf. extra. Nur gegen Voreinsendung des Betrags oder Nachnahme. C. Metschl, Regensburg, Prinzenweg H. 55 III.

**Kamerun und Assam.**

100 prachtvolle Tagfalter in Tüten, prima Qualität, aus obigen Ländern, darunter Seltenheiten, u. a. Ornithoptera zalmoxis, viele Papilius mit bromius, menestheus, paris, demoleus etc., herrliche

**Euphaedras,**

wie *zeria*, *janetta* ♂♀, *ravola*, *eleus*, *xypete*, *cutteri*, *spatiosa*, *rupina*, *Salamis anacardii*, *Charaxes lucretius*, *eupale*, *ephyra*, *Cymothoë beckeri*, *fumana* etc., *Amauris vashti*, *tartarea*, *Hypolymnas anthedon*, *dubius*, *cerberus*, *damocleina*, *Elymnias leucocyma* ♂♀, *Athya perius*, *Herona marathus*, schöne *Euthalias*, *lubentina* etc., *Delias descombesi* ♀ u. a. *Zophoessa yama*, *Colias*, *Cethosia cyane* ♀, *Stibochonia*, *Callerebia orixa*, *Argynnis rudra*, *Hebomoia* und viele andere Arten, keine *Lycaeniden* und *Hesperiden*, für nur 20 Mk. Porto und Verpackung extra. Nachnahme.

J. Lindemans, Maaskade O. Z. 23b Rotterdam (Holland).

**Agrotis cinerea-Raupen**

2,20 Mk., *Catophasia tunula*-Puppen 40 Pf., *Pyrrhia umbra*-Räupchen 20 Pf., *Xylom. conspiciellaris*-Puppen 90 Pf., ocellata, kl. Raupen 35 Pf. p. Dtzd. Auch Tausch gegen Zuchtmaterial, Falter u. Briefmarken. Fritz Umbreit, Arnstadt (Weisse).

**RAUPEN**

in grosser Anzahl von *Van. antiopa* p. Dtzd. 20, *Van. io* 20 Pf. Porto u. Packung 30 Pf. Habe ferner abzugeben

**Raupenzuchtgläser**

mit Zink-Wasserbehälter p. St. 1,20 Mk. Nur gegen Voreinsendung des Betrags.

Jos. Edelmann, Bühl (Baden), Rheinstr. 8.

**Charaxes.**

Jovis 9, jupiter 5, kühniana 9, staudingeri 8, cognatus 6, kadeni 18, amliae 6, gespannt Ia. Qual. abzugeben. Preise in Mark.

Wilhelm Niepelt, Zirlau b. Freiburg (Schles.).

**45 Sat. pyri-Falter,**

nur Ia. *Riesen-Dalmatiner*, en bloc für 18 Mk. inkl. Porto u. Packung nur gegen Voreinsendung abzugeben. Event. Tausch gegen Exoten-Puppen.

Julius Reil, Glatz (Schl.), Parkstr. 2 p.

*Trifenestrata*-Eier vergriffen.

**Actias mimosae-Cocons,**

importiert, à 2,50 Mk. Leiste für jeden schlechten Cocon Ersatz. Auf Wunsch auch spannweiche Falter. Porto etc. 30 Pf.

Dr. Rudolf Lück, Breslau XIII.

Gegen Voreinsendung des Betrages versende *galii*-Eier 15 Stück 1 Mk., 100 Stück 6 Mk. Später Raupen und Puppen 1,50 und 3 Mk. per Dtzd. Leiste für tadelloses Material Garantie.

Josef Langer, Komotau (Böhmen)

Lange Gasse 33.

**b) Nachfrage.**

*Daphnis nerii*- sowie *Deil. galli*-Puppen oder Eier

kauft W. Hübner, Wiesbaden Scharnhorststr. 35 I.

Achtung! Achtung!

**Spezialitäten-Sammler!**

Zur Bereicherung meiner Spezialitäten-Sammlung von interessanten

**Aberrationen, Zwittern und Hybriden der Paläarktischen Fauna**

kaufe stets zu höchsten Preisen obengenannte Stücke. Namentlich sind mir interessante Stücke aus den Familien der **Arctiiden** (Bären), **Sphingiden** (Schwärmer), **Bombyciden** (Spinner) und **Noctuiden** (Eulen) erwünscht.

Vergüte bei Ansichtssendungen Porti und sonstige Auslagen. Eventuell stehe ich im Tausche mit tadellosen Exemplaren seltener Arten zur Verfügung. Ansichtssendungen und Angeboten sieht dankend entgegen Franz Philipps, Cöln a. Rh., Klingelpütz. Mitglied Nr. 62.

**Zygaenidae.**

Zygaeninae und Chalcosininae der ganzen Welt in Serien von 10—50 Stück jeder Spezies sowie einzelne aberrative Stücke suche jederzeit im Kauf. Für interessante Ansichtssendungen vergüte ich das Porto.

H. Burgeff, Jena, Botan. Institut.

Suche zurzeit zu kaufen je ein Dutzend **Rh. fugax- und jorulla-Puppen.**

J. Grossmann, Linz a. D., Promenade 41. Zu kaufen gesucht

**Raupen**

von *Van. antiopa* sowie Eier von *Pygm. curtula*, *pigra*, *Notod. tremulae*, *dictaeoides*, *phoebe*, *Drym. velitaris*, *melagona*, *Lopt. camelina*. Gef. Offerten an Carl Frings, Bonn a. Rh., Humboldtstr. 7.

**Verschiedenes.**

Puppen von *A. pernyi* vergriffen. P. Reinhardt, Cöthen (Anh.), Luisenstr. 4.

**Pergamyn-Spannstreifen.**

Das Beste zum Spannen von Schmetterlingen.

Glatt, durchsichtig und widerstandsfähig. Wer einmal einen Versuch damit gemacht, nimmt nichts anderes mehr.

Preise in Rollen von:

100 m Länge, 10 mm Breite	30 Pf.
100 " " 15 " "	45 " "
100 " " 20 " "	55 " "
100 " " 30 " "	80 " "

Musterrollen gerne zu Diensten.

Jean Roth, Fürth i. B.

Sieben erschienen:

**Die Grossschmetterlings-Fauna Nord-Badens**

einschliesslich des nördlichen Schwarzwaldes und der Rheinebene mit Berücksichtigung der Lebensweise ihrer Raupen.

Von H. Gauckler

Mitglied des Intern. Ent. Vereins, des Ent. Vereins „Iris“ in Dresden etc.

Zweite, verbesserte und vermehrte Auflage des von demselben Verfasser im Jahre 1896 herausgegebenen Verzeichnisses der Grossschmetterlinge der Umgebung von Karlsruhe, Ettlingen etc. Preis 1,80 Mk.

Zu beziehen vom Verfasser oder von Ferd. Thiergarten, Karlsruhe (Druck und Verlag).

**Insektenkästen**

aus Erlenholz, in Nut und Feder staubdicht schliessend, unerreicht billig:

Grösse	roh	mit Auslage	mit Glas
30 × 40 cm	1,20 Mk.	1,70 Mk.	2,25 Mk.
40 × 47 " "	1,50 " "	2,25 " "	3,— " "
42 × 51 " "	1,70 " "	2,60 " "	3,50 " "

Die Kästen mit Glas sind vollständig gebrauchsfertig, ringsum gebeizt und mattiert; ringsum poliert nur 50 Pf. mehr. Preisliste kostenlos.

E. Gundermann, Gotha Leesenstrasse 13.

**Präparieren**

von Insekten übernimmt und garantiert schnelle, saubere und billige Herstellung.

Klara Oelze, Charlottenburg 4 Wielandstr. 9.

9 Jahre im Kgl. Zoolog. Museum, Berlin.

**Insektensammelkästen**

in anerkannt solider, saub. Ausführung.

Aufm. A: einfacher dichter Verschluss, von 1,80—4 Mk. Aufm. B: doppelstaubdichter Verschluss, der derzeit beste Verschluss, von 2—4,50 Mk. Aufm. C: in Nut und Feder dicht schliessend, von 3—6 Mk.

Ferner Schränke und alle entomol. Gebrauchsartikel in praktischer, solider Herstellung liefert zu mässigen Preisen

Jul. Arntz, Elberfeld

Spezialfabr. f. Sammlerartikel. Liefer. bedeut. Entom., Schulen und Museen des In- und Auslandes.

III. Preisliste gratis.

**Insektenkästen,  
Spannbretter,  
Schränke**

für Insektenkästen  
in jeder Holz- und Stilart lieferbar.  
Preisliste gratis.  
Anton Deichelbohrer, Schreinerei  
Freiburg i. Baden  
Merzhauserstrasse 18.

**Sie wundern sich  
über die Billigkeit meiner  
Insektenkästen.**

Sie wundern sich noch mehr,  
wenn Sie die tadellose und saubere Arbeit  
derselben betrachten.

Grösse	ohne Auslage	mit Auslage	mit braun oder Glas gelb poliert
30 × 40 cm	1,25	1,75	2,25 3,— Mk.
40 × 50 "	1,70	2,60	3,50 4,50 "

**Mit spiegelglatter Auslage**  
—,50 oder —,75 Mk. mehr.

**Ueberzeugen Sie sich selbst**  
und Sie werden finden und sich freuen, wie  
sich die Tiere bei dieser Auslage besser  
hervorheben.

Franz Abel, Leipzig-Schl.

— Bitte beachten Sie meine Preisliste! —

**Raupenzuchtgläser,**

besonders geeignet zur Aufzucht aus den  
Eiern. Unentbehrlich für jeden Züchter.  
Hundertfach bewährt. Erhalte fortwährend  
Nachbestellungen und Anerkennung meiner  
Zuchtgläser. Höhe des Zuchtglases mit  
Wasserbehälter 28 cm, Weite des Glas-  
zylinders 12 cm, das Stück zu 1,50 Mk.

Porto und Verpackung bei 2—3 Gläsern  
1 Mk. Gegen Voreinsendung des Betrages  
oder Nachnahme.

Aug. Baumbach, Nörten a. Leine.

Zum Selbstbestimmen  
empfehlen wir:

**Handbuch für Schmetterlings-  
sammler.**

Von Alexander Bau.  
Eine Naturgeschichte aller in  
Deutschland, Oesterreich und der  
Schweiz vorkommenden Gross- sowie  
der vorzugsweise gesammelten Klein-  
Schmetterlinge.

Mit 67 musterhaft ausgeführten Zeich-  
nungen im Text.  
Preis brosch. Mk. 5.—, gebd. Mk. 6.—

**Handbuch für Käfersammler.**

Von Alexander Bau.  
Beschreibung der in Deutschland,  
Oesterreich und der Schweiz vor-  
kommenden Coleopteren.

Mit 144 musterhaft ausgeführten Zeich-  
nungen im Text.  
Preis brosch. Mk. 6.—, gebd. Mk. 7.—

**Für Anfänger:  
Das Anlegen von Käfer- und  
Schmetterlingssammlungen.**

Von C. Wingelmüller.  
Mit 32 Abbildungen im Text.  
Preis brosch. Mk. 1,50, gebd. Mk. 2,25.  
Zu beziehen durch alle Buchhandlungen.

Greutz'sche Verlagsbuchhandlung  
in Magdeburg.

**4 teil. Netzbügel**

St. 1,20 Mk., mit Tüllbeutel 2,20 Mk. gibt  
ab gegen Voreinsendung oder Nachnahme.

A. Thumm, Heilbronn, Sonneng. 11.

**E. Lassmanns Nachfolger**

Halle a. S. — Alter Markt 24.  
Fabrik und Versand  
von Insektenkästen und Spannbrettern.  
Elektr. Kraftbetrieb. Sauberste Arbeit.

Lamperts Grossschmetterlinge  
inkl. Abhandlung Dziurzynsky über Zy-  
gänen Zeitmangel halber für 15,— Mk. zu  
verkaufen.

W. Stoll, Steglitz, Fichtestr. 5.

**Insektenkästen,**

30 × 40 cm gross, mit Glasdeckel und prima  
Torfauslage, offeriert das Stück zu 1,80 Mk.  
Auch versende Preislisten über Kästen,  
Utensilien und Sammlungen umsonst und  
portofrei. A. Brauner, Altheide Kr. Glatz.

**Torfplatten.**

Eigenes, anerkannt vorzüglichstes Fabrikat. Meine durch exakt arbeitende  
Maschinen (eigener elektrischer Kraftbetrieb) hergestellten Torfplatten über-  
treffen selbstverständlich die minderwertige Handarbeit. Der stets wachsende  
Absatz meines Fabrikates, der denjenigen meiner Konkurrenten weit übertrifft,  
die grosse Anzahl der fortlaufend eintreffenden Anerkennungen erster Entomologen,  
Museen und entomolog. Vereinigungen ist die beste Bürgschaft für die Güte meiner Ware.  
Bei Aufträgen im Werte von 20 Mk. an auf nachstehende Grössen 10% Rabatt.

Ich empfehle für bessere Insektenkästen **Torfplatten:**

28 cm lang, 13 cm breit, 1 1/4 cm stark, 60 Platten = 1 Postpack. mit Verp.	3,40 Mk.
26 " " 12 " " 1 1/4 " " 75 " = 1 " " "	3,40 "
28 " " 13 " " 1 " " 70 " = 1 " " "	3,40 "
<b>Torfplatten, II. Qual., glatte, vollkantige, nur wirklich brauchbare Ware:</b>	
26 cm lang, 10 cm breit, 100 Platten mit Verpackung	2,30 "
24 " " 8 " " 100 " " "	1,80 "
26 " " 12 " " 75 " " "	2,60 "
<b>Ausschussplatten, aus sämtlichen Sorten gemischt, doch immer in gleicher Stärke, 100 Platten mit Verpackung.</b>	
	1,20 "
<b>Torfstreifen für Tagfalterkästen, Spannbretter usw., 1/2—1 1/2 cm breit, 28 cm lang, 100 Stück</b>	
	0,80 "
<b>Leisten mit Torfauslage für Tagfalterkästen. Wer sich bisher über die harten Korbleisten gründlich geärgert hat, wird diese Neuerung freudig begrüßen. Jede Grösse wird auf Wunsch angefertigt. 40 cm lang p. St.</b>	
	0,15 "
<b>Torfklötze zum Käferspannen, festes, dabei weiches Material, p. St.</b>	
	0,10 "
<b>Insektennadeln, beste, weisse, p. 1000 St.</b>	
	1,85 Mk.

Kaiserl. Patentamt No. 282588 G. M.

**Verstellbares Spannbrett**

mit Vorrichtungen, durch welche eine Verschiebung des beweglichen Brettes  
nach oben und in der Längsrichtung verhindert wird.  
Die Spannbretter werden aus weichem Lindenholz in vorzüglichster Arbeit ge-  
liefert; das bewegliche Brett ist nach jedem Verstellen fest aufliegend und unver-  
schiebbar, ein Vorzug allen anderen Systemen gegenüber.

Ich liefere die Spannbretter in  
35 cm Länge, 13 1/4 cm Breite zu 1,20 Mk.  
35 " " 14 " " " 1,35 "  
**Patent-Nadeln, Idealnadeln, Nickelnadeln usw.**  
Netzbügel für Schmetterlinge, Käfer- und Wasserinsektenfang, **Aufklebeblättchen,**  
**lithographierte Etiketten, Insektenkästen, Tötungsgläser** in 5 verschiedenen  
Grössen usw.

Jeder Auftrag wird umgehend erledigt, jede nicht passende Ware wird gegen  
Erstattung der gehaltenen Kosten zurückgenommen.  
Man verlange meine ausführliche Preisliste.

H. Kreye, Hannover.

**Verlag von Gustav Fischer in Jena.**

Soeben erschien:

**Die geographische Verbreitung  
der Schmetterlinge.**

Von Dr. Arnold Pagenstecher.

Mit 2 Karten.

Preis 11 Mk.

**Erfrischungs- und Tafelgetränk von hervorragendem Wohlgeschmack**

**KÖNIGL.  
FACHINGEN**

Natürliches Mineralwasser

Von heilwirkendem Einfluss  
bei Gicht, harnsaurer Diathese, Diabetes  
Erkrankungen der Verdauungsorgane  
— Sodbrennen —  
Nieren-, Blasen- und Harnleiden  
Königl. Fachingen wirkt belebend  
auf den Organismus.  
Literatur auf Wunsch.



# C. u. A. Allinger & Co., Bremen, Torfplattenfabrik.

Wir empfehlen unsere aus dem reinsten gelben Sphagnum-Torf hergestellten Fabrikate, welche allseits die grösste Anerkennung gefunden haben, zu den nebenstehenden billigsten Preisen.

Eigener Motorbetrieb, exaktest arbeitende Maschinen. Ueber Qualität, Arbeit und Material überzeuge man sich durch Bezug von gr. u. fr. Probeplatten.

Nicht Konvenierendes nehmen wir auf unsere Kosten zurück.

Viele glänzende Anerkennungschriften!

General-Vertreter für Nordbayern:  
**Jean Roth, Fürth i. B.**

Wir offerieren folgende Sorten:

					I. Qual.	II. Qual.
1	Paket	60 Platten,	28 cm lang,	13 cm breit,	1 1/4 cm stark	Mk. 2,20 1,60
1	"	75 "	26 "	12 "	1 1/4 "	2,20 1,60
1	"	80 "	30 "	10 "	1 1/4 "	2,40 1,60
1	"	100 "	26 "	10 "	1 1/4 oder 1 cm stark	— 1,50
1	"	100 "	24 "	8 "	1 1/4 " 1	— 1,30
1	"	100 "	26 "	10 "	Ausschuss	— ,90

Spezialität: Ungeleimte Platten in einem Stück.

1	Paket	50 Platten,	30 cm lang,	18 cm breit,	1 1/4 cm stark	Mk. 3,— 2,—
1	"	50 "	28 "	18 "	1 1/4 "	2,80 2,20

1 cm starke Platten bei jedem Paket zum selben Preis 10 Stück mehr.

Emballage und Verpackung pro Paket 20 Pf.

Bei Abnahme von mindestens 6 Postpaketen auf einmal gewähren wir 5% Extrarabatt.

Einige der uns zahlreich aufliegenden Anerkennungschriften:

... Besten Dank für schnelle Erledigung der Bestellung, zugleich kann ich nicht umhin, Ihnen meine Anerkennung über die **Vorzüglichkeit** der gesandten 4300 Torfplatten auszusprechen. Der Torf ist von schöner Farbe, gleichmässig porös und vor allem so schön trocken, wie ich ihn selten von Hannover erhielt.

... Ihre Sendung hat uns voll befriedigt, senden Sie uns 3000 Platten 28 x 13 x 1 1/4 (wie gehabt) und 2000 Platten 24 x 8 x 1 1/4.

... Ihre Sendung (1000 Platten II. Qual.) haben wir in Ordnung und zu unserer grössten Zufriedenheit erhalten. Ihre Ware ist sehr preiswert, in Arbeit tadellos, in Qualität sehr schön.

... Die Platten sind vorzüglich und ausserordentlich empfehlenswert, sie besitzen bei völliger Wurzelfreiheit den Vorzug, dass die Schnittländer exakt sind, so dass die Platten gut aneinander gefügt werden können, auch lassen sie in der Grösse eine absolute, lückenlose Belegung des Kastenbodens und in der Stärke ein sicheres Feststecken der Nadeln und eine Anordnung verschiedenartig hoch an der Nadel präparierter Objekte in gleicher Höhe zu. Ich danke Ihnen verbindlichst und stelle anheim, Probeplatten in den verschiedenen Grössen (auch II. Qual.) mir zu einem Vortrag im Verein zur Verfügung zu stellen.

N. N., II. Vors. d. Ent. Vereins.

Ausser diesen und fortwährend einlaufenden Anerkennungen ist der riesig wachsende Umsatz der beste Beweis für die Güte unserer Fabrikate.

## Entomologische Spezial-Druckerei

erste u. bekannteste der Welt.

Berlin NO. 18, Landsberger Straße 109.  
Fernsprecher VII, 101. — Begründet 1902.  
Kunstdruckerei, Buchdruckerei, Lithograph.  
Anstalt und Geschäftsbücher-Fabrik.

**Metamorphose**  
von  
**Tropidonotus natrix**  
Ringelnatter

**Cetonia aurata**  
Goldkäfer

**Vanessa urticae**  
Fuchs, Nesselfalt

**Die Aufklebplättchen kosten nur 13 Karbon**  
Jithographiert und ausgezinkt:  
500 Stück Mk. - 60  
1000 " - 95  
5000 " - 4,25  
10.000 " - 7,50

Bei Bestellung bitte sich auf die Zeitung zu beziehen.

**Die Aufklebplättchen kosten nur 13 Karbon**  
Jithographiert und ausgezinkt:  
500 Stück Mk. - 60  
1000 " - 95  
5000 " - 4,25  
10.000 " - 7,50

Franko bei Vereinsendung des Betrages. Nachnahme 25 Pf. m. K.  
Bei Bestellung bitte sich auf die Zeitung zu beziehen.

Künstlerische und originale Reklame-Entwürfe. Photogr. Aufnahmen auch Abend.

Correspondenz französisch, englisch und italienisch

## Torfplatten!

Eigenes Fabrikat, Maschinenbetrieb.

Liefere Torfplatten in jeder Grösse unter billigster Berechnung. Tadellose Ia. Qualität. — Viele Anerkennungen! Man verlange Preisliste!

Franz Degener jr., Hannover  
Edenstr. 12 und 15.

Lieferant erster Entomologen, Museen und Vereine.

## Tausch!

Ich kann gegen alle möglichen Waren, die Mitglieder in ihrem Geschäft führen, tadellose paläarktische und exotische Falter in Riesenauswahl vertauschen (aber kein lebendes Material) und sehe Offerten, besonders von Gebrauchsgegenständen und Haushaltswaren jeglicher Art, gern entgegen.

W. Neuburger, Berlin SW., Bernburgerstr. 11.

Naturhistorisches Institut „Kosmos“  
von Hermann Rolle

Berlin W. 30, Speyererstr. 8

sucht für sofort oder später tüchtigen jungen Mann mit guter Handschrift und einigen Kenntnissen paläarktischer Schmetterlinge. Tüchtiger Präparator, der zugleich einige Sprachkenntnisse besitzt, bevorzugt.

Wer Bedarf an

## Drucksachen

hat, wende sich an

H. SCHÜTZ, Buchdruckerei  
Langensalza.

Spezialität: Entomologie.

Lieferte zuletzt:

O. RAPP, Raupenkalendar.

Verfasser schrieb: „Bin mit der Ausstattung des Werkchens sehr zufrieden.“

Man verlange kostenfreie Berechnung.

## Acetylen-Lichtfanglampe

nach allen Richtungen vorzüglich leuchtend, ungefährlich, handlich, einfach und solid in Konstruktion und Ausführung, hervorragendes Fangergebnis, liefert komplett, bestehend aus Laterne, Entwickler und Schlauch, zu 18 Mk.

C. König, Gasingenieur, Speyer a. Rh.

Den Herren Bestellern von Catocalen-Puppen, welche keine erhielten, zur Nachricht, dass mein Vorrat sofort vergriffen war.

## Schmetterlinge Europas

von Dr. A. Spuler,

alle bisher erschienenen 38 Lieferungen, vollständig neu, zu verkaufen für 28 Mk.

A. Dahl, Halle a. S., Wuchererstr. 2.

# Von Dr. A. Seitz

# Die Gross-Schmetterlinge der Erde

wurde heute die **86.** Lieferung ausgegeben. — Soeben erschien die **50.** Lieferung des

## I. Hauptteiles: **Paläarkt. Grossschmetterlinge.**

225 Farbentafeln mit cirka **10 000** Figuren in 100 Lieferungen à 1 Mk.

Ferner ist erschienen die **36.** Lieferung des

## II. Hauptteiles: **Exotische Grossschmetterlinge.**

Ca. 300 Lieferungen à 1,50 Mk.

Einen **glänzenden Beweis** für die Tatsache, dass dieses Werk tatsächlich „**das Werk** des Schmetterlings sammlers“ ist, bildet die **fortgesetzt über alles Erwar- tete bedeutende Zunahme** der Abonnenten! Wer die Schmetterlingsfauna **vollständig** kennen lernen will, bestelle den „**Seitz**“!

Text in deutscher, englischer oder französischer Sprache.

### Fritz Lehmann, Verlag, Stuttgart.

### „Miscellanea Entomologica“ XVII. Jahrgang.

Internationales monatliches Organ für Tausch, Kauf und Verkauf von naturgeschichtlichen Sammlungen und Gegenständen.

Jahres-Abonnement Frs. 6.

Jede Nummer bringt auf 24–28 Seiten (16½ × 25 cm) Monographien, Original-Mitteilungen, Referate, Besprechungen der Literatur etc.

Tausch-Offerten der Abonnenten finden **Gratis-Aufnahme.**

Probe-Nummern gratis und franko.

Direktion und Redaktion:

Prof. E. Barthe, Narbonne [France], Boulevard de la Liberté 13.

## O Entomologista Brasileiro.

Die einzige der Entomologie gewidmete Zeitung, welche in Südamerika erscheint.

Alle Entomologen Europas und Nordamerikas, welche in Tauschbeziehungen zu den Entomologen und Insekten sammlern Brasiliens zu treten wünschen, müssen diese Zeitschrift abonnieren.

In Brasilien, welches mit Recht als das Insektenparadies bezeichnet wird, leben viele Entomologen, die den Wunsch haben, in Tauschverbindung mit ihren europäischen Kollegen zu treten.

Senden Sie bitte eine Postanweisung mit Frs. 10.— an M. le comte Amadeu A. Barbiellini, Rua Calvão Bueno n. 6, S. Paulo (Brésil). Eine Probenummer von 32 Seiten wird franko gegen Bezahlung von 1 Frs. zugesandt.

Alle Abonnenten geniessen das Recht einer Gratisanzeige. Die Direktion der Zeitschrift schiekt entomologisches Material aus Brasilien den Herren Spezialisten, die auf die Zeitschrift abonniert sind, gerne auf Wunsch zum Studium.

Herr Dr. Max Bernhauer in Grünburg (Oberösterreich) hat in einer durch die Zeitschrift erhaltenen Sendung von 100 Stück Staphylinidae mehr als 40 für die Wissenschaft neue Species gefunden.

Entomologen der ganzen Welt, abonniert auf die Zeitschrift

## O Entomologista Brasileiro.

## Torfplatten

in verschiedenen Grössen bei billigster Preisberechnung. Glatt und sauber.

F. Priesing, Hannover, Henriettenstr. 6 a I.

## Naturalien-Handlung

von

V. Fric in Prag 1544-II

kauft und verkauft

naturhistorische Gegenstände aller Art.

## Insektenkästen, Schränke, Spannbretter usw.

in sauberer und solider Ausführung liefert seit 16 Jahren zu den billigsten Preisen die Spezialtischlerei

Hugo Günther (G. Augustin Nachf.)  
Gotha.

Preislisten gratis!

Hunderte von Anerkennungen!

Prämiert Schwabach 1905.

## Etiketten \* für \* Fundorte

in Diamantschrift

1000 Stück von 50 Pf. an.

Preisliste gratis und franko.

P. Salchert **BERLIN**  
Lichtenbergerstr. 3.

Preislisten.

Kataloge.

## Spannstreifen

aus Pausleinwand.

Reissen nie aus.

40 m von 3 mm und 20 m von 10 mm  
Breite 1,10 Mk. postfrei.

Karl Andreas, Gonsenheim b. Mainz.

Achtung!

An die Mitglieder!

Wiederholt werden die Mitglieder darauf aufmerksam gemacht, dass

Inserate auf Postabschnitten keine Berücksichtigung finden können und wir somit bei Nichterscheinen keine Verantwortung übernehmen.

Die Geschäftsstelle.

Prof. Dr. Lamperts neuestes  
**Schmetterlingswerk,**  
vollständig neu, zu 20 Mk. zu verkaufen.  
A. Mathis, Bürgermeisteramt, Strassburg i. E.

Für Redaktion des wissenschaftl. Teiles: Prof. Dr. A. Seitz, Darmstadt, Bismarckstr. 59. Verlag des Intern. Entomolog. Vereins.  
Für Inserate etc.: Geschäftsstelle Fritz Lehmann, Verlag, Stuttgart. Druck der Stuttgarter Vereinsbuchdruckerei.

# Wichtig für Museen und Sammler!

Die rühmlichst bekannte afrikanische Tagfalter-Sammlung des verstorbenen Herrn E. Suffert, enthaltend

ca. 10000 tadellos erhaltene Exemplare,

darunter über 300 Typen, steht gegen Meistgebot in ca. 30 Abteilungen geteilt zum sofortigen Verkauf.

Nur Selbstreflektanten erhalten ausführliche Verzeichnisse. Vermittlung zwecklos.

Die Sammlung ist nach vorheriger Meldung zu besichtigen.

J. L. Uddau, Berlin W. 15, Fasanenstr. 64 (Gartenhaus).

## Achtung!

### Exoten-Eier!!

Actias luna	Dtзд. 25 Pf.	Walnuss	
Attacus cynthia	" 10 "	} Götterbaum, Linde, Tulpenbaum	
preyeri	" 50 "		
caningi	" 50 "		
ricini	" 100 "		
cynthia X preyeri	" 50 "		
cynthia X caningi	" 50 "		
caningi X preyeri	" 60 "		
orizaba	" 30 "		Flied., Ligust.
Plat. cecropia	" 10 Pf.		
ceanothi	" 50 "		
gloweri	" 60 "	Pflaume,	
cecropia X ceanothi	" 50 "	Schlehe.	
cecropia X gloweri	" 60 "		
gloweri X ceanothi	" 60 "		
Call. promethea	" 10 "	} Eiche.	
angulifera	" 50 "		
columbia	" 250 "		Lärche,
Eacl. imperialis	" 150 "	Kiefer.	
Cric. trifenestrata	" 50 "	Traubkirsch.	

In ca. 14 Tagen Eier von

### Actias mimosae

Dtзд. 300 Pf., Walnuss.

Nur gegen Voreinsendung oder Nachnahme.

Alle Aufträge werden erledigt, da sehr reichlich Material vorhanden, nur bitte um etwas Geduld, da einige Falterarten erst schlüpfen werden.

In Aussicht Eier von atlas, regalis, simla, bahinia, edwardsi, Smerinth. tremulae, Colias romanovi, apollo v. sibirica u. a. gutes Zuchtmaterial.

Alois Zirps, Neutitschein, Mähren  
Titschgasse 19.

### Lencania andereggi v. engadinensis und Hadena illyria

heurer Fang sind in einigen Stücken gegen bar oder im Tausch gegen Puppen oder bessere Eulen und Spanner abzugeben.

Josef Zangl, k. k. Postoberoffizial  
Innsbruck, Tirol.

### Apatura ilia-Puppen

St. 60 Pf.

### Freiland-Eier:

D. galii 100, elpenor 15, porcellus 35, Th. batis 15, H. derasa 35 Pf. für 15 St.

100 St. 7facher Dutzend-Preis.

Gegen Angebot ein Sm. populi-Zwitter, links ♂, rechts ♀, und 100 St. Eier von Cossus cossus.

Alles auch im Tausch gegen Zusagendes. G. populifolia-, quercifolia- und O. pruni-Freilandpuppen bevorzugt.

Dr. phil. H. Brüggemann, Apotheker  
Stendal.

### Vanessen.

atalanta-Raupen	40 Pf., Puppen	60 Pf.
urticae	" 20 "	" 30 "
c-album	" 80 "	" 100 "
prorsa	" 20 "	" 30 "
io	" 20 "	" 30 "
antiopa	" 40 "	" 50 "

Bei Mehrabnahme billiger. Porto u. Pack. z. Selbstkosten, bei 5 Dtзд. Packung frei. Nachnahme oder Voreinsendung hat den Vorzug. Falls Raupen vergriffen, sende Puppen. Falls Puppen geschlüpft, sende frische Falter ohne Preiserhöhung. Tausch sehr erwünscht.

Paul Löser, Ahrensfelde bei Berlin.

200 S. spini- und 400 Th. polyxena-Puppen abzugeben und zwar erstere das Dutzend 2 Mk., letztere 80 Pf. Porto und Packung 30 Pf.

W. Haderlein, Lang-Enzersdorf b. Wien.

### B. mori-Raupen

20, Puppen 40 Pf. Vorrat gross. Porto und Verpackung extra.

Franz Maier, Ulm, Platzgasse 12.

### Thais polyxena-Puppen

gegen Zuchtmaterial von Sm. quercus und matronula oder 50 St. 3 Mk. inkl. Porto.

Franz Haider, Wien XVIII, Schulzg. 30/III.

### Plus. microgamma.

2 Pärchen Ia Qual. und 2 Pärchen nicht ganz I. Qual., ebenso 4 Pärchen Anarta cordigera gegen Meistgebot abzugeben. Porto und Verpackung extra.

F. Döhning, Fischhausen, Ostrp.

### E. versicolora-Puppen

in gesunder, kräftiger Ware p. Dtзд. 1,50 Mk., Porto und Verpackung 30 Pf., gibt ab

Friedr. Birkner, Nürnberg  
Ob. Pirkheimerstr. 26/I.

### Leuc. salicis- und Ocn. dispar-Raupen

15 bzw. 20 Pf. p. Dtзд., 100 St. 1 bzw. 1,25 Mk. — D. vinula-Eier Dtзд. 10 Pf. Tausch sehr erwünscht.

Arthur Grosse, Grimma i. Sa.  
Leipzigerstr. 38 I.

### Gespannte Falter I. Qual.:

Cat. fulminea St. 40 Pf., Dtзд. 4 Mk., Cat. sponsa-St. 20 Pf., Dtзд. 1,80 Mk., Cat. electa St. 20 Pf., Dtзд. 2 Mk.

### Raupen:

Aretinia caesarea Dtзд. 50, 100 St. 3,50 Mk., Puppen davon Dtзд. 70 Pf., Vanessa io-Raupen Dtзд. 15 Pf., V. polychloros-Puppen Dtзд. 40 Pf. Porto und Packung extra.

G. Stach, Burg b. Magdeb., Berlinerstr. 46.

### EIER

von Sm. populi, ligustri, Sp. urticae, Ang. prunaria 10 Pf. p. Dtзд.

### Raupen ev. Puppen

von Lyc. argiolus 60, argus 40, rhamni 30 Pf. Auch Tausch.

H. Schlegel, Steinschönau, Böhmen.

### Vanessa io-Raupen

Dtзд. 8, 100 St. 60, Puppen Dtзд. 10, 100 St. 80 Pf. Nachnahme oder Voreinsendung. Porto und Packung extra. Tausch gegen Zuchtmaterial ist sehr erwünscht.

H. Lietzmann, Pyritz i. Pomm.  
Gr. Papenstr. 57.

### PUPPEN

Th. polyxena Dtзд. 80, 100 St. 550, Sat. spini Dtзд. 250, Deil. vespertilio Dtзд. 250 Pf., ergeben noch diesen Sommer die Falter (August, September).

J. Heger, Wien XVII, Haslingergasse 3.

### Tausch — Kauf.

Mendica-Raupen, erwachsen 30, in Kürze Puppen 50 Pf. p. Dtзд. Porto 25 Pf. In Anzahl. Auch Tausch gegen mir fehlendes oder gangbares Zuchtmaterial und Puppen.

Karl Poll, Wien XII/3, Oswaldg. 9.

### Frische Dalmatiner und Illyrier.

Sofort gegen Cassa 210 Mk., nur en bloc, 1000 St. Ia. gesp. Falter, wie Leucot. immaculata, 60 P. manni und rossii, 30 ergane, belia rom. und aus., trs. ad raphani, 100 ♂♀ procida (teilw. trs. ad turcicam), 15 ♀ ab. ulbrichi, larissa, herta, 10 thyrsides, 20 meg. v. lyssa, 20 did. merid. und dalmatina, camilla, hebe und dergl. Zu 1/6—1/7 Stgr.-Wert. Porto extra. Verpackung retour. Versende Liste.

H. Stauder, St.B.-Adjunkt, Görz  
Via Strazig 48.

### Räupchen

v. A. fasciata per Dtзд. 3 Mk. gegen Voreinsendung des Betrags oder Nachnahme abzugeben. Porto extra.

Heinrich Kempf, Frankfurt a. M., Niederrad,  
Odenwaldstr. 26 III.

### Im Tausch

2 Dtзд. P. machaon-Puppen (Freiland) gegen Zuchtmaterial von Actias, Attacus oder Antheraea-Arten.

Demuth, Sergt. 11/138, Dieuze (Lothringen).

### Zwitter

von Lim. populi, Oberflügel weiblich, Unterflügel männlich, hat gegen Meistgebot abzugeben

Heinrich Feix, Gablonz a. N.  
(Böhmen), Waldgasse 43.

### Trauermantel-Raupen

100 St. 150 portofrei, quercus-Räupchen Dtзд. 15, ocellata-Räupchen Dtзд. 15 Pf. gibt ab

Karl Kellermann, Laubegast b. Dresden,  
Fehrstr. 3.

Habe abzugeben mehrere hundert St. Cocons von B. mori, echter Seidenspinner, lebende sowie auch getötete. 60 Stück zu einer Mark.

Max Langer, Türnitz (Böhm.) 298, Albertstr.

Habe abzugeben, gesunde

### kräftige Puppen

von V. antiopa Dtзд. 25 Pf. in Anzahl, auch Tausch.

Johann Herodek,  
Paulowitz 112 b. Olmütz, Mähren.

### Löser

bittet die geehrten Herrn Besteller um Geduld. Alles bisher Bestellte wird bestimmt erledigt werden. Nur muss die Zeit der Arten erst da sein.

### Zeuzera pyrina-Eier

von Riesen-Freiland ♀ p. Dtзд. 25 Pf. sofort abzugeben gegen Voreinsendung oder Nachnahme.

Arthur Grosse, Grimma i. Sa.  
Leipzigerstr. 38 I.

### Plusia chrysis-Eier

von Freiland ♀ per Dtзд. 10 Pf. ohne Porto hat abzugeben

Franz Werner, Zell am See, Salzburg.

### Las. quercifolia-Puppen

(Freiland) per Dtзд. 1,50 Mk., Porto extra, gibt ab

Willi. Erfurt, Erfurt  
Karlstr. 5.

# Südtiroler Zuchtmaterial.

## Befruchtete Eier

lieferbar von Juli bis August:

Catocala elocata 15, 100 St. 90, electa 30, sponsa 20, puerpera 50, dilecta 90, conversa 90, conjuncta 100, hymenaea 120, nymphagoga 60 Pf. per Dtzd.

Call. hera v. magna Dtzd. 20, 100 St. 130, Agr. fimbria Dtzd. 15, 100 St. 100, Plus. gutta Dtzd. 50, 100 St. 280 Pf.

Ferner Ach. atropos-Falter, spannw. Dtzd. 8, — Mk.

Sofort abzugeben Räumchen von P. matronula Dtzd. 250, Sp. menthastri Dtzd. 15, Pl. cecropia Dtzd. 40 Pf.

In Kürze P. otus-Eier Dtzd. 100, Las. quercifolia 20 Pf.

Puppen von Drym. chaonia Dtzd. 200 Pf. Alles in Anzahl.

Nur bei Vorausbestellungen ist Lieferung sicher.

A. M. Schmidt, Stuttgart, Ludwigstr. 33.

## Räumchen

von Sphinx ligustri, Sm. ocellata, halb erwachsen, per Dtzd. 50 Pf. gibt ab Wilh. Niepelt, Zirlau b. Freiburg (Schlesien).

## Raupen:

Briseis Dtzd. 100, später Puppen 120 Pf. Raupen von sanio Dtzd. 30, umbratica 30, Puppen von oxyacanthae 40 Pf.

Auch Tausch gegen besseres Zuchtmaterial. Voreinsendung oder Nachnahme.

NB. — Ersuche höf. den Herrn, der mir noch Betrag für rhamni-Eier und Raupen schuldet, um baldige Begleichung.

E. Fleischmann, Erfurt, Pfalzburgerstr. 2.

## Puppen

von Bembecia hylaeiformis, wie in No. 14 angezeigt, noch in Anzahl abzugeben.

Auch Tausch, dann höher.

Albin Scheibner, Glauchau, Wasserstr. 9B.

Gebe ab

## Puppen

von Cat. fraxini, grosse gesunde, per Stück 20, Sat. pavonia 10, Van. antiopa Dtzd. 50, Van. io Dtzd. 40 Pf.

Actias selene, sehr gross, per St. 1 Mk.

Alexander Voltz, Maroldsweisach (Ufr.).

## Ach. atropos-Raupen

per Dtzd. 6 Mk. werden nur per Postfracht versandt. Kiste und Porto 1 Mk.

D. vespertilio-Raupen per Dtzd. 2,50 Mk.

P. proserpina-Raupen per Dtzd. 2 Mk.

S. pyri-Raupen per Dtzd. 2,50 Mk.

Kiste und Porto 30 Pf.

Pernold, Wien-Döbling, Saileräckerg. 35.

Abzugeben

## Raupen

von Pap. podalirius Dtzd. 50, Porto und Packung 30 Pf. Nachnahme oder Voreinsendung des Betrags.

Karl Kerndl, Regensburg, Gichtlgasse H. 154.

## Puppen:

Th. betulae, Bomb. lanestrus, quercus per Dtzd. 75, Gnoph. quadra 80, Cat. sponsa 200, fulminea 400 Pf.

## Raupen:

Euch. jacobaea Dtzd. 30, Pyr. atalanta 3 Dtzd. 100, 100 St. 250 Pf. Porto und Verpackung 30 Pf.

H. Lüttke, Breslau, Bohrauerstr. 28.

## Fascelina-Räumchen

in grosser Anzahl p. Dtzd. 10 Pf. — Sph. ligustri-Eier p. Dtzd. 10 Pf. Alles auch für bald erwachsene Raupen oder Puppen anderer Arten.

Bruno Beyer, Lucka S.-Altenb.

## Van. antiopa-Raupen

25, Puppen 35, spannw. Falter in Tüten 50 Pf. p. Dtzd. mit Porto u. Packung, bei Abnahme von 100 St. 7facher Dtzd.-Preis.

G. Bürke, Schweidnitz, Peterstr. 20.

## D. erminea-Raupen

2. Häutung p. Dtzd. 1,20 Mk. — Populi- und ocellata-Eier Dtzd. 10, vinula 25 St. 15 Pf. und Porto. Voreinsendung.

Eichhorn, Fellhammer, Schlesien.

## Caligula simla-Puppen

Dtzd. 17 Mk. — Später Eier Dtzd. 150 Pf.

Jetzt Hybrid-Eier von cynthia × caningi ♂ und caningi × cynthia ♀ Dtzd. 50 Pf. E. André, Maçon (Saône et Loire), France Rue Carnot 64.

## Gespannte Falter

von Cat. sponsa, 100 St., e. l. 1909 zu 1/3 Stgr. in Ia. Qualität abzugeben. En bloc spesenfrei!

P. matronula-Raupen von Freiland-Eiern 1,50 Mk. p. Dtzd. (In 8 Tagen.)

## PUPPEN

von Acr. alni (im Torf) 1 Mk. p. St., Van. antiopa und io 50 und 25 Pf. p. Dtzd. Voreinsendung oder Nachnahme. Porto besonders. Habisch, Baumgarten P. Falkenberg O.-S.

## Raupen

p. Dtzd., halberwachsen: tiliae 60, populi 60, ligustri 60, menyanthidis (gross) 180, monacha 100 St. 200 Pf.

## Puppen

p. Dtzd.: franconica 180, incerta 60, lanceata 180, leucographa à St. 20, rubricosa à St. 10, capitata à St. 18 Pf., monacha 100 St. 3 Mk. Porto 30 Pf. Tausch.

H. Schröder, Schwerin i. Meckl., Sandstr. 4 b.

Habe noch kräftige

## Arctia flavia-Eier

(Freiland) Dtzd. 90 Pf., Porto 10 Pf., abzugeben Max Sätzl, Regensburg, Hohlweg 7a.

L. quercifolia-Puppen à St. 15 Pf., Eier 10 Pf. p. Dtzd. Porto u. Verp. extra. Th. Nonnast, Habelschwerdt.

## Eier

abzugeben von P. matronula von Freiland-Tieren p. Dtzd. 1 Mk., 100 St. 7 Mk. gegen Einsendung des Betrags.

Julius Kaser, Falkenberg O.-Schl.

## Eier:

Zeuzera pyrina 100 St. 80, Zyg. trifolii 100 St. 70 Pf.

## Raupen:

D. tiliae p. Dtzd. 30, A. myrtillo 60, D. capsicola 50, B. consortaria ab. humperti 200 Pf.

Genadette Falter von Zyg. trifolii Dtzd. 70 Pf., 60 gesp. Eulen, darunter viele bessere Arten, in neuem, in Nut und Feder dicht schliessendem Insektenkasten (40 × 47) 8,50 Mk.

Joh. Wagner, Herne i. W., Neustr. 46.

## Puppen

von Zyg. loniceræ 50, fuscantaria 150 Pf. p. Dtzd., yamamai 50 Pf. p. St. Auch Tausch. Genehme Angebote beantworte sofort.

Robert Seifert, Neustadt (O.-Schl.)

Niedertor 30.

## Nem. lucina-Räumchen

(hübsche leichte Zucht; Futter und Behandlung wird angegeben) p. Dtzd. 50 Pf. gibt sofort ab

Oberlehrer Löffler, Heidenheim a. Br.

## Bombyx mori-Cocons

100 St. 2,50 Mk. franko. Sehr grosser Vorrat. Anton Friedrich jun., Maglód b. Budapest.

## Tausch.

Puppen von G. quercifolia, im Freien gesammelt, gegen anderes Zuchtmaterial abzugeben. Gegen bar Dtzd. 1,20 Mk

G. Langbein, Gommern (Bez. Magdeburg).

## Deil. euphorbiae-Raupen

p. Dtzd. 0,50, 100 St. 3,50 Mk. In Kürze Puppen p. Dtzd. 75 Pf. Freiland u. kräftig. Auch Tausch. Porto u. Verpackung 30 Pf.

Franz Lenzen, Lehrer, Küdinghoven-Bonn.

## Raupen

von Sat. pavonia 40 (300), M. castrensis 20 (125), Van. io 20 (140) Pf. p. Dtzd. event. 100 St. Porto und Verpackung 30 Pf. Voreinsendung oder Nachnahme. Tausch erwünscht.

Paul Finke, Berlin O., Gr. Frankfurterstr. 144.

## Vanessen:

antiopa-Raupen 40, Puppen 60 Pf. p. Dtzd. io- " 20, " 30 " " " urticae- " 20, " 30 " " "

Porto und Verpackung extra. Auch Tausch gegen Passendes.

Franz Schiffner, Kulm b. Teplitz, Böhmen.

## Cat. fulminea- (paranympha-) Puppen

p. Dtzd. 3 Mk., spannw. Falter p. Dtzd. 3,50 Mk., à St. 35 Pf. — Ferner Puppen von E. catax p. Dtzd. 1,20, O. fragariae 3 Mk. Porto besonders.

Obiges Material gebe auch im Tausch gegen Eier, Raupen oder Puppen von fagi, matronula, erminea, selene, luna und anderes besseres Material ab.

Rob. Hipp, Pforzheim, Edisonstr. 6.

## C. trifenestrata-Eier

(rote Form) Dtzd. 50 Pf. jetzt abzugeben.

Hans Kapp, Thurnau, Bayern, Oberfr.

## Actias luna-Eier

von herrlichen Florida-Faltern sofort wieder lieferbar p. Dtzd. 30, 50 St. 10 Pf.

Smer. occidentalis-, atlas- und edwardsii-Eier kommen Anfang August zum Versand.

Dr. O. Meyer, Hannover, Freiligrathstr. 6 I.

## Serien aus West-Java:

20 Papilios mit eoon, memnon, laomedon, achates, javana, demolion, helenus, palavanicus, polytes, aristolochiae, peranthus, euryphilus, antiphates-alcibiades, sarpedon, agamemnon etc. . . . . 10 Mk.

20 Danaiden mit Hestia stollii, Ideopsis gaura, Dan. juvenata, philomela und sehr schönen Euploeaes . . . . . 6 Mk.

10 Elymnias mit lais, cariphone, kamara, protogenia etc. . . . . 5 Mk.

10 Morphiden mit Amathusia phidippus, Zeuxidia luceri, Discophora celine, necho, Tenaris horsfieldii, Thaumantis odana etc. . . . . 7,50 Mk.

20 Nymphaliden mit Cethosia javana, frubstorferi, pentherilia, cirrochroa, cynthia, erota und zedeana. Saumbrenthia, Junonia, Precis ida, Kallima paralecta, Doleschallia, Cyrestis nivea und lutea, Hypolymnas misippus, bolina und anomala etc. . . . . 10 Mk.

10 Anthalias mit japis, pelea, dunga, sikandi, trigerta etc. . . . . 5 Mk.

Charaxes staudingeri St. 5 Mk.

Alles Ia. in Tüten.

Emil Riemel, München, Augustenstr. 41.

Gegen bar oder im Tausch für Exoten

## nordamerik. Falter

feinste Qualität: Anos. plexippus, Arg. idalia, Arg. cibeles, Papilio troilus, turnus und asterias sowie Sphinx, Saturniden und Noctuiden. Alles in Tüten.

Wm. Braun, Mystic Conn, N.-Am.

P. O. Box 458.

## PUPPEN

von monacha 50 St. 1,25, 100 St. 2, — Mk. Porto und Verpackung 20 Pf.

Ergeben sämtliche Uebergänge bis ganz schwarz.

Auf Wunsch spannw. Falter: 25 St. 1, —, 50 St. 1,75, 100 St. 3 Mk. Porto und Packung 30 Pf. Tausch erwünscht.

R. Schmidt, Bromberg, Bärenstr. 8.

## Raupen

(fast erwachsen) von Ps. monacha 100 St. 2 Mk., V. io 1 Mk. Voreinsendung. Tausch gegen Puppen. Porto und Packung 30 Pf.

Dr. Dannenberg, Köslin, Kadettenhaus.

# ENTOMOLOGISCHE ZEITSCHRIFT.

Central-Organ des  
Entomologischen

Internationalen  
Vereins.

Herausgegeben unter Mitwirkung hervorragender Entomologen und Naturforscher

Die Entomologische Zeitschrift erscheint wöchentlich einmal. Insertionspreis pro dreigespaltene Petit-Zeile oder deren Raum 20 Pf. — Mitglieder haben in entomologischen Angelegenheiten in jedem Vereinsjahr 100 Zeilen Inserate frei.

➔ **Schluss der Inseraten-Aannahme Mittwoch morgens 8 Uhr.** ➔

Inhalt: Kreuzung von *Lasiocampa quercus* L. mit einer Hochgebirgsform (var. *alpina* Frey) und Winterzucht derselben. — Ueber den Fang von *Chesias rufata* F. in der Sprottauer Gegend. — Verzeichnis der Macrolepidoptera der Brünner Umgebung (Fortsetzung). — Inserate.

## Kreuzung von *Lasiocampa quercus* L. mit einer Hochgebirgsform (var. *alpina* Frey) und Winterzucht derselben.

Von Ernst Schmidt, Stuttgart.

In nachstehendem gestatte ich mir, meine Erfahrungen beim öfteren Züchten dieser Art, hauptsächlich aber über die Winterzucht genannter Kreuzung bekannt zu geben.

Vor einigen Jahren fand ich im Mai auf der schwäbischen Alb in ca. 600 m Höhe mehrere fast erwachsene Raupen von *Las. quercus* und zwar auf *Vaccinium myrtillus*. Es war nicht das erstmal, dass ich die Raupe dieses Spinners in hiesiger Gegend an *Vaccinium* fressend fand. Unter dem Gewicht der grossen Tiere bogen sich die Pflanzen erdwärts.

Ich reichte den Raupen auch im Käfig nur dieses Futter, von dem sie ganz erstaunliche Mengen vertilgten und zu Riesentieren ihrer Art heranwuchsen.

Anfang Juni erfolgte die Verpuppung und da die Falter am 5. Juli noch nicht geschlüpft waren, nahm ich einige Cocons von ♀ mit auf meine Reise in die Schweiz. Dort, in einer Höhe von ca. 1500 m, schlüpften die Tiere und es kam auch gleich am ersten Tage durch Anflug eines ♂ zur Copula.

Da ich durch weiteren Anflug grossen Vorrat an Zuchtmaterial erhielt, so gab ich einen Teil der Eier und Raupen an Interessenten ab. — Mit dem Rest von ca. 150 Raupen experimentierte ich folgendermassen: 1. Winterzucht; Futter Efeu; *Rubus* etc.; 2. Ueberwinterung der Raupen, Futter Efeu; 3. Ueberwinterung der Raupen, Futter *Vaccinium* etc. — Die Winterzucht brachte ich Anfang November in ein ungeheiztes Zimmer, um die Einwirkung der Temperatur zu erproben. Dies wurde jedoch verhängnisvoll, da ein Teil der Raupen schon zu weit im Wachstum vorangeschritten war. Die am weitesten entwickelten Tiere frassen von da ab nicht mehr, wurden krank und gingen bald zugrunde. Aber dies betraf auch nur die fast erwachsenen Zöglinge, während die gut und gleichmässig gefütterte Zucht auch noch Exemplare aufwies, die unbeweglich, ohne das Futter zu berühren, an den Wänden des Käfigs sasssen — diese alle in der Grösse, wie man sie im zeitigen Frühjahr im Freien findet.

Ich nahm nun den Rest wieder in das warme Zimmer, wo sich alle diese bald häuteten und weiter

gut entwickelten. — Bei meinen öfteren Winterzuchten der verschiedensten Formen von *quercus* hatte ich stets sogenannte Nachzügler, doch sind diese alle nach und nach zur Verpuppung gekommen.

Die ersten Cocons vorgenannter Zimmerzucht erhielt ich am 15. Dezember. Um die Entwicklung der Falter zu beschleunigen, setzte ich die Cocons einer Wärme von gegen 20° R aus, jedoch vergeblich, denn es vergingen 4½ Monate, ohne dass ein Falter schlüpfte. Als dann aber die Maisonnenstrahlen recht warm schienen, bekamen die Cocons direkte Bestrahlung von morgens bis mittags. Dies wirkte endlich; denn erst jetzt, nach ca. fünfmonatlicher Ruhe — von Mitte Dezember bis 2. Maiwoche — schlüpften täglich einige Tiere.

Diese hybridischen Geschöpfe sind hauptsächlich im weiblichen Geschlechte nicht ganz so dunkel wie die ♀ vom Typus der var. *alpina*, sondern nähern sich eher der var. *callunae*, haben einen scharf ausgeprägten hellgelben Querstreifen der Vorderflügel auf ziemlich dunklerem Grunde, welcher ersterer wurzelwärts von einem kompakten dunklen Schatten begrenzt wird, der sich allmählich in den Basalteil des Flügels verliert. Die Adern sind etwas heller als der Grund. Der weisse Mittelfleck stark dunkel umrandet. Eine Anzahl ♂♂ war tiefbraun, in Zeichnung genau die Mitte einhaltend zwischen der typischen und der *alpina*-Form (hieran erkennt man sehr deutlich die Merkmale der Kreuzung), während ein Teil der ♂♂ wie ♀ von Tieflandfaltern wenig unterschiedlich war. — Die Zuchten mit überwinterter kleinen Raupen ergaben in bezug auf abweichende Stücke auch kein anderes Resultat. Den Prozentsatz der letzteren genau anzugeben, ist mir unmöglich, da alle Uebergänge vertreten waren und eine Anzahl Puppen nicht schlüpften. — Einige ♀ in winzigen Formen erschienen erst nach 2jähriger Puppenruhe und es ist wohl nicht ohne weiteres von der Hand zu weisen, dass 1. die Puppe von *Lasioc. quercus* in höheren Lagen ebenfalls eine Ueberwinterung auszuhalten hat (wie ja die Raupe unbedingt in allen Lagen) und dass 2. durch entsprechende Behandlung von Raupe und Puppe auch ohne deren Ueberwinterung der Falter erzielt werden kann. Bei letzterem Versuch wird man aber der Gefahr ausgesetzt sein, einen grösseren Prozentsatz seiner Pfleglinge zu verlieren, da die unnatürliche, treibende Behandlung bei den augenscheinlich kräftigen Tieren doch eine

gewisse Lebensschwäche zurücklässt, welche ohne Zweifel in der Nichtüberwinterung der Raupen seine Hauptursache hat.

Ausserdem wird das im Winter gereichte Futter nicht immer einwandfrei und durch Frost und Bakterien oft selbst einem Raupenmagen wenig zuträglich geworden sein. — Ich fütterte die grünen Stengel der Heidelbeere, auch nur halbgrüne Blätter von *Quercus*, lange Zeit im Winter neben Efeu und Brombeere (*Rubus*), wobei die Tiere sehr gut gediehen.

Da die Tieflandform von *Las. quercus* sicher nicht anspruchsvoller sein wird, als oben beschriebene Kreuzung, so wäre wohl hiermit die Magenfrage bei der Zucht dieses Tieres im Winter als gelöst zu betrachten.

## Ueber den Fang von *Chesias rufata* F. in der Sprottauer Gegend.

Von R. Pfitzner, Pastor, Sprottau.

In den mir bekannten entomologischen Handbüchern (Berge, Hofmann, Wocke: Falter Schlesiens etc.), sowie in allen mir zugänglichen Lokalfaunen wird *Chesias rufata* F. (= *obliquaria* Bkh.) als selten bezeichnet. In jedem Falle ist sie äusserst lokal. Denn obwohl die Futterpflanze *Spartium scoparium* L. (*Sarothamnus*) in unseren Heiden massenhaft wächst, habe ich 15 Jahre lang die Art nicht zu sehen bekommen. Um so erfreulicher ist es daher, wenn man sie unerwartet in Anzahl findet. Im April dieses Jahres nämlich sandte mir der herzogliche Forstmeister Herr Klopffer-Primkenau einige Stücke zu, die im Revier Neuvorwerk, südlich von Primkenau, gefangen waren. Ich machte mich bald darauf selbst auf, um die Art an Ort und Stelle zu beobachten. Die Lokalität lag zwischen Neuvorwerk und Armadebrunn, 11 km von Primkenau, an einer auch geschichtlich interessanten Stelle, den sogenannten Freigräben, deutlich sichtbaren Ueberresten einer alten slawischen Befestigungslinie, welche sich durch ganz Nieder-Schlesien zog. Durch den ungeheuren Waldbrand, welcher einige Jahre zuvor 18 000 Morgen der Primkenauer Heide vernichtet hatte, war die ganze Gegend in eine ungeheure öde Sandebene verwandelt, in welcher sich die dicht mit Besenginster bedeckte Fundstelle von *rufata* wie eine Oase ausnimmt. Merkwürdigerweise hat erst nach dem Brande der Ginster dort sich angesiedelt und mit ihm unsere Art. An dem Fangtage (12. Mai) flog sie daselbst massenhaft, und trotz des sehr hinderlichen Windes konnte ich in einer halben Stunde über 20 tadellose Stücke erbeuten, deren Zahl ich bei längerem Verweilen beliebig hätte vermehren können. Die Gewohnheiten der Falter erinnern aufs lebhafteste an das Benehmen von *Anaitis paludata*, welche ich bei Kohlfurt zu fangen Gelegenheit hatte. Die Tiere setzten sich kopfabwärts an die Ginsterzweige, wo sie sich flügel Schlagend gegen den Wind zu halten suchten. Aufgejagt flogen sie raschen unregelmässigen Flugs etwa zehn Schritt, um sich dort wieder niederzulassen. — Bekanntlich hat Meyrick, *Handbook of british Lepid.*, sowohl *rufata* F. wie *spartiata* Fuessl. mit *plagiata* L. in ein Genus gebracht (*Eucestia* Hb.). Noch sei bemerkt, dass die andere *Chesias* (*spartiata*) bei Sprottau selbst fliegt, aber sehr vereinzelt.

## Verzeichnis der Macrolepidoptera der Brüner Umgebung.

Von Heinrich Doleschall.

181. *E. lanestris* L. März, April. Rpn in einem gemeinschaftlichen Gespinst bis zur Verpuppung, an Schlehen, Weissdorn. Das Gespinst schon von weitem zu sehen.
182. *Lasiocampa quercus* L. Juni und August. Rpn vom August überwintern bis Juni, im Frühjahr (April) an wilden Rosen die ersten Triebe fressend, an Eichen und anderem Laubholz.
183. *L. trifolii* Esp. Juli und August. Rp April bis Juni an Klearten. Die Raupe überwintert im Ei.
184. *Macrothylacia rubi* L. Ende Mai, Juni. Rp von Anfang Juli bis Oktober, erwachsen überwintert.
185. *Selenophera lunigera* Esp. Juli. Raupe bis Mai, überwintert an Fichten.
186. *Cosmotriche potatoria* L. Juni, Juli. Rpn von Anfang August, überwintert bis Anfang Juni, an harten Waldgräsern, an Waldbächen, an Waldrändern oder buschigen Stellen.
187. *Epicnaptera tremulifolia* Hb. Im Mai morgens früh von Eichen und Birken geklopft. Rp Juni, Juli an Eichen, Birken, Pappeln.
188. *Gastropacha quercifolia* L. Rp im Juli an Schlehen und jungen Obstbäumen, vom August überwintert bis Anfang Juni.
189. *G. populifolia* Esp. Habe die Rp einmal von *Pop. tremulae* geklopft.
190. *Odonestis pruni* L. Juli und August. Rp August bis Ende Mai überwintert an Schlehen, Pflaumen, auch öfters von Birken geklopft. 1907 im Juli ein ♀ unterm Nussbaum gefunden, wahrscheinlich von einem Vogel abgestossen.
191. *Dendrolimus pini* L. Hier nur an Kiefern. Juni, Juli. Raupen im Mai an heissen Tagen erwachsen an den Stämmen zu suchen.
192. *Hypogymna morio* L. Im Juni auf Wiesen in Wäldern. Rp im April und Mai an weichen Grasarten.
193. *Orgyia gonostigma* F. Juni und August. Rp im Juli und vom August bis Mai an Eichen, Schlehen und anderem Laubholz.
194. *O. antiqua* L. Juni, August, Oktober. Rp im April, Mai und Juli. Die Eier der 2. Gen. überwintern am Gespinst.
195. *Dasychira fascelina* L. Die Rp wiederholt auf Waldwiesen gefunden an niederen Pflanzen, an einer Wickenart.
196. *D. abietis* Schiff. Einmal von Fichten geklopft, Anfang Juli. Rp im Mai auf Fichten und Tannen.
197. *D. pudibunda* L. Im Mai und Juni an Stämmen. Rp vom Juli bis Oktober an Eichen und anderen Laubhölzern.
198. *Larix l-nigrum* Müller. Juni, Juli. Rp bis Mai an Lindenbüschen in Schlägen.
199. *Stilpnolia salicis* L. Juni, Juli. Am Abend oft massenhaft um Pappeln schwärmend. Rp im Mai und Juni an Pappeln und Weiden.
200. *Lymantria dispar* L. Juli, August. Rp an Obstbäumen und Laubholz bis Ende Juni.
201. *L. monacha* L. Juli, August. Rp bis Juni an Laub- und Nadelholz. Sie liebt geschlossene Bestände und sitzt tagsüber an den Stämmen.
202. *Ocneria detrita* Esp. Juni und Juli in Eichen-schlägen aus 2—3jährigen Beständen. Rp bis Ende Mai an Eichenbüschen.

203. *O. rubea* F. Ende Juni, Juli. Rp Anfang Juni an Eichenbüschen an den untersten Zweigen.
204. *Euproctis chryorrhoea* L. 7 (= Juli) an Obstbäumen und Laubholz am Abend schwärmend. Rp im Gespinst überwintert 6—8 (= Juni bis August) an altem Laubholz.
205. *Porthesia similis* Füssli. 8. Raupe einzeln bis Ende 6 an Laubholz.
206. *Trichosea ludifica* L. 5. Rp einmal an Eberesche an den Wurzelschössen des Baumes gefunden, im 10.
207. *Colocasia coryli* L. 5 von Eichen geklopft. Rp 6, 7 an Eichen und anderem Laubholz.
208. *Acronicta leporina* L. 5, 6 und 8. Rp 7, 8 bis 10 an Birken, Erlen, Weiden.
209. *A. aceris* L. Rp 6—9 an Laubholz und Rosskastanien, oft sehr zahlreich.
210. *A. megacephala* F. 5 und 7. Rp 6 und 8—9 an Pappeln.
211. *A. alni* L. Rp im Juli öfters von Eichen geklopft. Falter 5, 6; ab. *steinerti* Casp. mit erzogen.
212. *A. strigosa* F. Einmal aus Rpn erzogen.
213. *A. tridens* Schiff. 5, 7. Rp an Schlehen, Weissdorn und anderem Laubholz 6 und 8, 9.
214. *A. psi* L. 5, 7. Rp 6 und 8, 9 an Obstbäumen, Schlehen etc. Die Puppen unter der Rinde von Obstbäumen, wo solche sich schält, nicht selten.
215. *A. cuspis* Hb. 5, 6. Rp 7—9 an Erlen.
216. *A. auricoma* F. 5, 7. Rp 6 und 8, 9 bei uns an Schlehen am häufigsten.
217. *A. euphorbiae* F. 5, 7. Rp 6 und 8, 9 an *Euphorbia cyparissias*, an trockenen, sonnigen Stellen.
218. *A. rumicis* L. 5, 7. Rp 6 und 8—10 an Weiden, Hopfen, Nesseln, Polygonum, Schlehen etc.
219. *Craniophora ligustri* F. 5, 7. Rp 6 und 8, 9 an Rainweide, Ligustrum und Esche (*Fraxinus*).
220. *Simyra nervosa* F. 5, 6. Rp 7—9 an *Euphorbia cyparissias*, an heissen, trockenen Stellen.
221. *Agrotis strigula* Thnb. 5, 6; Rp bis Anfang 5 an *Calluna vulgaris*.
222. *A. molothina* Esp. Den Falter im Mai beim Raupenschöpfen zweimal erbeutet.
223. *A. signum* F. Auch diesen Falter habe auf Waldwiesen, die mit *Calluna*, *Spartium* und *Cytisus* bestanden waren, geschöpft.
224. *A. janthina* Esp. Der Falter in den Auen, 7 am Köder. Rp 4 unter Laub.
225. *A. linogrisea* Schiff. 7, 8. Rp 4 in Schlägen unter Blättern. Die unter Blättern gefundenen Raupen habe immer durch Schütteln der Blätter im Schirm erbeutet.
226. *A. fimbria* L. 7 öfters von Eichen geklopft. Rp bis 5 auf Wiesen an Waldrändern.
227. *A. sobrina* Gn. Den Falter in der ab. *gruneri* 7, 8 geködert. Wurde mir durch Herrn Hauptmann Viertel von Herrn Dr. Staudinger determiniert.
228. *A. augur* F. 7 am Köder.
229. *A. obscura* Brahm. 6, 7. Rp öfters im April unter *Echinum* gefunden.
230. *A. pronuba* L. Anfang 6—9 beobachtet. Rp 4 erwachsen und wieder im Juli polyphag an niederen Pflanzen und Buschwerk.
231. *A. subsequa* Hb. Die Rpn 4 an Waldrändern unter Steinen und Laub gefunden. Der Falter 7 geschlüpft.
232. *A. orbona* Hufn. Mit voriger die Rpn unter Blättern im Schirm erbeutet. Der Falter 6.
233. *A. triangulum* Hufn. Die Rpn unter Blättern im Schirm erbeutet, an Stellen, wo viel *Primula* gestanden. Der Falter 6.
234. *A. baja* F. Aus Rpn unter Blättern; Falter im Juli an Köder erbeutet.
235. *A. c-nigrum* L. 5 und 7—9. Rpn an Gras und niederen Pflanzen bis 4 und 7. Im Weingarten gefunden.
236. *A. ditrapezium* Bkh. 7, 8 am Köder.
237. *A. stigmatica* Hb. Mit voriger am Köder.
238. *A. xanthographa* Schiff. 7, 8 am Köder. Die Pppn im Weingarten beim Umgraben gefunden, Ende 5, 6 in Erdkapseln.
239. *A. umbrosa* Hb. Am Köder, 7, 8.
240. *A. rubi* View. Mit voriger, 7, 8.
241. *A. brunnea* F. 7, 8 am Köder.
242. *A. primulae* Esp. Die Rpn unter Blättern im Schirm erbeutet. Der Falter im Juni geschlüpft.
243. *A. rectangula* F. Die Rpn an Bahndämmen geschöpft, mit Klee grossgezogen bis Ende Mai; der Falter Anfang Juli.
244. *A. plecta* L. 7 geködert.
245. *A. musiva* Hb. Den Falter 7, 8 geködert.
246. *A. candelisequa* Hb. Mit voriger am Köder.
247. *A. simulans* Hufn. 6, 7. Rpn und Pppn beim Umgraben im Weingarten gefunden.
248. *A. lucipeda* F. Die Rpn mit Nesseln, *Urtica diica*, nach Hause gebracht und erzogen, bis Ende Juni; Falter 7.
249. *A. decora* Hb. 7, 8 geködert.
250. *A. putris* L. 5, 6 und 8, 9. Rpn 7 und Herbst an niederen Pflanzen im Weingarten an Ackerwinde.
251. *A. cinerea* Hb. Der Falter vorwiegend in der Form *obscura* Hb., 6; 1908 im Weingarten aufgescheucht.
252. *A. exclamationis* L. Der Falter am Köder im Juli, Aug.
253. *A. nigricans* L. Mit voriger am Köder 7, 8.
254. *A. tritici* L. Die Rpn sehr häufig 1906 im Weingarten an Gras und niederen Pflanzen, bei Tag in der lockeren Erde verborgen, häufig an keimenden Trifolien, 4 bis Ende 5. Der Falter im 6, 7, sehr variierend, häufig als ab. *aquilina* Hb.
255. *A. obelisca* Hb. Die Rp mit voriger. Auch der Falter zur selben Zeit schlüpfend, ab. *ruris* Hb. häufiger.
256. *A. corticea* Hb. Der Falter 7, 8 am Köder.
257. *A. ypsilon* Rott. Der Falter mit voriger Art gefangen. Die Rpn mit *tritici* im Weingarten an Gras.
258. *A. segetum* Schiff. 7, 8 geködert; die Rp mit voriger.
259. *A. praecox* L. Rp an niederen Pflanzen bis 4 auf Sandboden. Der Falter 6.
260. *A. prasina* F. Die Rp unter Blättern, 4 in Schirm geschüttelt, an Primeln; der Falter 6 an Baumstämmen nicht selten.
261. *Sora rubricosa* F. Der Falter in den ersten warmen Abenden an Saalweiden. Die Rpn mit Löwenzahn erzogen.
262. *S. leucographa* Tr. Der Falter mit vorigem.
263. *Charaeas graminis* L. 7, 8 am Köder; Rp 5, 6 an Gras.
264. *Epineuronia popularis* F. Rp nicht selten im 4 bis Anfang 5; erwachsen unter Steinen auf trockenen Rasenplätzen, Futter Gras; der Falter 7, 8, 9.
265. *E. cespitis* F. Rp. 5 ganz klein von Gras geschöpft, daher muss der Falter oder das Ei überwintern. Erwachsen sieht sie der *popularis*-Rp sehr ähnlich; klein ist sie grün mit weissen Rücken-

- und Seitenstreifen. An *Festuca ovina* auf sonnigen Bergwiesen.
266. *Mamestra leucophaea* View. Ich fand die Rpn erwachsen im Mai unter *Festuca ovina* an den Wurzeln in einer Grube. Falter Ende 6, 7.
267. *M. advena* F. Die Rpn unter Laub im April im Schirm erbeutet. Der Falter 6, 7.
268. *M. tinctoria* Brahm. Die Rp mit voriger gefunden.
269. *M. nebulosa* Hfn. Ebenfalls; auch der Falter 6, 7.
270. *M. brassicae* L. 4, 5 und 7. Rp polyphag an niederen Pflanzen, an Gemüsearten oft schädlich 6 und 8, 9.
271. *M. persicariae* L. Ganz wie vorige. Die Rp 1908 im September auch an Pelargonien im Garten.
272. *M. oleracea* L. Der Falter ebenso häufig wie die vorigen und die Rpn ebenso schädlich, im Herbst häufig auf Melden.
273. *M. aliena* Hb. Die Pppn an Strassengräben unter Linden beim Graben der *tiliae*-Pppn gefunden. Die Rpn an Bergklee 6—8 an sonnigen Stellen. Der Falter 5, 6.
274. *M. genistae* Bkh. 5, 6 in Wäldern, bei Tage öfters aufgescheucht. Die Rp 7, 8 an Ginster, Besenpflume und Bergklee.
275. *M. dissimilis* Knoch. 5 und 7, 8. Rp 6 und 8, 9 an Melde und anderen niederen Pflanzen.
276. *M. thalassina* Rott. Der Falter mit vorigen, doch mehr im Walde. Die Rpn polyphag, doch zumeist an Ginster und Besenpflume.
277. *M. pisi* L. Rp 8 zumeist an Wicken und im Mai an Erbsen gefunden, doch auch an anderen niederen Pflanzen.
278. *M. trifolii* Rott. 5, 7. Rp 6 und 8—10 an Melden und anderen niederen Pflanzen.
279. *M. nana* Hufn., *dentina* Esp. Der Falter im 5 und 7, 8; Rp. 6 und 8, 9 an niederen Pflanzen.
280. *M. chrysozona* Bkh. 6, 7; Rp. 8, 9 an Salat, Löwenzahn, Habichtskraut etc.
281. *M. serena* F. Den Falter am Köder gefangen.
282. *Dianthoecia luteago* Hb. 6. Rp im Stengel und der Wurzel von Seifenkraut.
283. *D. magnolii* B. Die Rpn aus den Samenkapseln von *Silene nutans* erzogen, 6, 7. Der Falter 5.
284. *D. nana* Rott. Die Rpn mit *Silene*-Kapseln eingetragener, der Falter 5.
285. *D. compta* F. Gleichfalls mit voriger. Die Rpn etwas später vorkommend, 8; der Falter 5.
286. *D. capsincola* Hb. Die häufigste Art. Die Rpn an *Silene* und *Saponaria* in 2 Gen., 6 und 8, 9. Der Falter 5 und 7.
287. *D. carpophaga* Bkh. Der Falter nur in einer Gen., 5, 6. Rpn von Ende 6—8 an *Silene nutans*. Ich habe über 100 Pppn erzogen von Rpn, die ich von Juni bis Aug. einsammelte; davon ist keine einzige geschlüpft; alle überwinterten.
288. *Bombycia viminalis* F. 7, 8; Rpn an Weiden 5, 6.
289. *Miana ophiogramma* Esp. 7, 8; Rpn an Sumpfräusern, Schwertlilie und Schilf, 5, 6.
290. *M. strigilis* Cl. 7 am Köder, die *v. latrun-cula* Hb. bei uns häufiger.
291. *M. captiuncula* Tr. Den Falter im Juli am Köder mit vorigen gefangen.
292. *Bryophila raptricula* Hb. Die Rpn im Mai öfters nach starken Regen an Mauern der Gebäude, deren Schindeldächer mit Moos bewachsen waren, gefunden. Der Falter 6.
293. *B. ravula* Hb. Der Falter in *v. ereptricula* Tr. im Juli, auch in der Stammform. Rpn an *Par-culia* in Eichenwäldern.
294. *B. algae* F. Die Rpn mit voriger in Eichenwäldern; der Falter 7 an Baumstämmen.
295. *B. muralis* Forst. Den Falter an Planken und Mauern gefunden in den umliegenden Dörfern.
296. *B. perla* F. Den Falter mit vorigem gefunden, beide im Juli.
297. *Diloba caeruleocephala* L. Rpn 5, 6 an Schlehen, Weissdorn und Obstbäumen häufig. Der Falter 10.
298. *Valeria oleagina* F. 4; Rpn Mitte 6 erwachsen, an Schlehen, besonders an alten Büschen, an sonnigen Stellen.
299. *Thalpophila matura* Hufn. 7, 8 am Köder. Rpn 9 an sonnigen Grasplätzen nach Sonnenuntergang zu schöpfen, überwintert bis Mai an *Festuca ovina* und anderen Grasarten.
300. *Luperina zollikoferi* Fr. Einen Falter am Köder gefangen Ende Aug.
301. *Hadena porphyrea* Esp. 7 am Köder gefangen. Das Ei überwinterte. Ich erzog die Rpn an Gaisblatt, von Ende 4 bis Ende 5.
302. *H. adusta* Esp. Den Falter 7 mit vorigem geködert.
303. *H. ochroleuca* Esp. Den Falter öfters an *Centaurea scabiosa* an heissen Stellen gefunden, 7, 8. Rp an Gräsern und Getreide.
304. *H. furva* Hb. Der Falter 7 am Köder.
305. *H. sordida* Bkh. Den Falter mit vorigen geködert.
306. *H. monoglypha* Hufn. Den Falter 8 geködert.
307. *H. abiecta* Hb. 7, 8 geködert.
308. *H. lateritia* Hufn. Zu gleicher Zeit mit voriger am Köder.
309. *H. lithoxylea* F. Gleichfalls mit vorigen Arten.
310. *H. sublustris* Esp. Mit vorigen Arten.
311. *H. rurea* F. Rpn 5 im Weingarten an Gras gefunden. Der Falter Ende 6 und 7, am Köder.
312. *H. basilinea* F. 7 am Köder.
313. *H. gemina* Hb. Mit voriger Art am Köder.
314. *Ammoconia caecimacula* Fr. 7, 8 am Köder.
315. *Polia polymita* L. 7, 8 an Baumstämmen.
316. *P. xanthomista* Hb. 8, 9.
317. *P. chi* L. 8, 9 an Baumstämmen. Rpn 7, öfters an Disteln gefunden.
318. *Brachionycha nubeculosa* Esp. 4; Rpn 5, 6 an Schlehen, Birken, Linden, Buchen.
319. *B. sphinx* Hufn. 10; Rpn an Linden, Eichen 5, 6.
320. *Miselia oxyacanthae* L. 9, 10. Rpn an Weissdorn, Schlehen 4, 5.
321. *Chariptera viridana* Walch. 5, 6. Rpn 8, 9 an wilden Birnbäumen, Schlehen etc.
322. *Dichonia aprilina* L. 9, 10 an Eichenstämmen. Rpn 5, 6 an Eichen.
323. *D. aeruginea* Hb. 9 an Eichenstämmen. Rpn 5, 6 an Eichen.
324. *D. convergens* F. 9—4 an Eichenstämmen. Die Rpn 5, 6 an Eichen.
325. *Dryobota monochroma* Esp. 8, 9; Rpn 5, 6 an Eichen.
326. *D. protea* Bkh. mit voriger.
327. *Dipterigia scabriuscula* L. 5, 6 und 8 an Pfählen und Planken versteckt. Rpn im Herbst an niederen Pflanzen.
328. *Rhizogramma detersa* Esp. 7, 8 an Planken. Die Rpn bis Ende 4, Anfang 5 an Sauerdorn.
329. *Chloantha radiosa* Esp. 6, bei Tage auf Waldwiesen fliegend. Da Johanniskraut an den Flugstellen nicht vorkommt, muss die Rp auch an anderen Pflanzen leben.
330. *R. polyodon* Cl. 6, 7.



331. *Trachea atriplicis* L. 5, 7. Die Rpn 6 und 8 bis Herbst an niederen Pflanzen, öfters an Melde gefunden.
332. *Euplexia lucipara* L. 7, 8, am Köder gefangen.
333. *Brotolomia meticulosa* L. 4, 5 und 7—10. Ich habe von Eiern eines im August geköderten Weibchens im Dezember die Falter erhalten. Rpn an niederen Pflanzen bis Anfang 5 und 7, 8.
334. *Mania maura* L. 6; Rpn bis 4 an niederen Pflanzen, an schattigen feuchten Orten.
335. *Naenia typica* L. Habe die Rpn an Flussufern an Weiden unter angeschwemmten Fasern versteckt gefunden, 4, 5. Die Falter 6, 7.
336. *Helotropha leucostigma* Hb. 8, 9; Rpn an feuchten Orten an Schwertlilie und *Festuca palustris*.
337. *Hydroecia nictitans* Bkh. 7, 8 am Köder und häufig an Minze und Dost schwärmend, von der Dämmerung an.
338. *H. petasitis* Dbld. 8, am Köder gefangen.
339. *Gortyna ochracea* Hb. Der Falter im 8, 9. Die Rpn im Stengel von Kletten, Disteln und Hollunder.
340. *Nonagria cannae* O. Ich fand die Rpn 5, 6 im Schilfrohr. Geben den Falter 7.
341. *N. sparganii* Esp. Die Rpn im Schilf bis 7. Der Falter 7, 8.
342. *N. typhae* Thnbg. Die Rpn 6, 7 im Schilfrohr. Der Falter 7, 8; ab. *fraterna* Tr. nicht selten.
343. *Senta maritima* Tausch. Fand die Rpn 5 erwachsen in den vorjährigen Stoppeln des Schilfrohrs versponnen. Der Falter 7.
344. *Tapinostola musculosa* Hb. Habe den Falter einigemal an den Aehren des Roggens Ende 6 gefunden.
345. *T. hellmanni* Ev. Den Falter am Licht gefangen im 7 in einem Gasthausgarten am Land, Czernowitz.
346. *Luceria virens* L. 7 nicht selten an Distelblüten. Rpn bis Ende 5 an *Festuca ovina* und anderen Grasarten an trockenen Abhängen.
347. *Calamia lutosa* Hb. 8. Die Rpn bis 6 im Stengel des Rohrs. Ich fand die Pppn im Stengel des Schilfrohrs 7.
348. *Leucania impudens* Hb. Fand den Falter im Gras sitzend am Abend am Ufer der Schwarzar in der Nähe des Schreibwaldes.
349. *L. impura* Hb. Den Falter am Licht gefangen, 7.
350. *L. pallens* L. Der Falter häufig 5 und 8. Rpn 4 erwachsen gefunden an Gras, in lockerer Erde versteckt.
351. *L. obsoleta* Hb. Rpn in Rohrstopeln 5 gefunden, worin sie sich verpuppten. Der Falter 6.
352. *L. comma* L. Den Falter 7 auf Waldwiesen aufgescheucht am Abend.
353. *L. l-album* L. Der Falter 5 und 7, 8 häufig. Rpn mit *pallens* 4 und 6 an Gras.
354. *L. vitellina* Hb. Mit vorigen im 8 am Köder gefangen.
355. *L. conigera* F. Die Rpn 5, am Abend an Gräsern auf Waldwiesen gefunden. Der Falter 6.
356. *L. albipuncta* F. 2 Gen.; 5 und 7, 8. Fand die Rpn 4 mit *l-album* an Gras in lockerer Erde verborgen.
357. *L. lithargyrea* Esp. 7, 8 am Köder.
358. *Caradrina quadripunctata* F. 5, 7 und 9. Rpn an niederen Pflanzen, auch in den Wohnungen in Speisekästen an Mehlspeiseabfällen.
359. *C. alsines* Brahm. 6—9. Rpn überwintert bis 5 und 7, 8.
360. *C. ambigua* F. 8 am Köder gefangen.
361. *C. pulmonaris* Esp. Ebenfalls und zu gleicher Zeit.
362. *Rhusina umbratica* Goeze. 7 geködert. Rpn unter Blättern, 4.
363. *Amphipyra tragopozonis* L. 7—10 am Köder. Die Rpn bis 5 an niederen Pflanzen.
364. *A. livida* F. 7 am Köder gefangen. Die Rpn 4, 5 an niederen Pflanzen, mit *Alsine* und *Leontodon* aufzuziehen.
365. *A. perflua* F. Finde die Rp im April an Gaisblatt. Ende 5 erwachsen. Auch an Birken und Buchen gefunden. Der Falter 6—8.
366. *A. pyramidea* L. 7—9. Rpn 6 erwachsen, von Eichen geklopft.
367. *Perigrapha cincta* F. Den Falter wiederholt an Schlehenbüschen gefunden, 4. Die Rpn 5 an niederen Pflanzen.
368. *Taeniocampa gothica* L. 4; Rpn 5, 6 an Schlehen und anderen Büschen und niederen Pflanzen.
369. *T. miniosa* F. Rpn 5 an Eichen, in der Jugend gesellig. Bei Berührung des Zweiges lässt sich die ganze Brut an Fäden herunter.
370. *T. pulverulenta* Esp. Den Falter öfters von Eichen im April frühmorgens geklopft. Rpn 5—6 an Eichen.
371. *T. populi* Ström. Rpn 6 erwachsen, an Pappeln zwischen Blättern. Falter 4.
372. *T. stabilis* View. Der Falter mit vorigen an Salweidenblüten, 4. Die Rpn an Eichen bis 6.
373. *T. incerta* Hufn. 4; Rpn an Laubholz bis 6. Habe die Pppn häufig mit *tiliae* unter Linden gegraben.
374. *T. opima* Hb. Der Falter an Salweiden, 4. Rpn Eichen, 5, 6.
375. *T. gracilis* F. Mit voriger an Salweiden. Die Rpn an niederen Pflanzen.
376. *T. munda* Esp. Mit voriger.
377. *Panolis griseovariegata* Goetze. Der Falter im 4, 5. Rp. 6, 7 an Föhren.
378. *Mesogona acetosellae* F. 8 nicht selten am Köder. Rpn an Eichenbüschen, 5.
379. *Calyptia trapezina* L. Rpn häufig an Eichen im 5, 6.
380. *Cosmia paleacea* Esp. Der Falter wie voriger, 7, 8. Rpn an Pappeln, Birken und Erlen 5, 6.
381. *Dyschorista suspecta* Hb. 7, 8. Rpn mit *Xanthia* in Kätzchen von Salweiden eingetragen. Mit Salweideblättern erzogen zusammen mit ocellina-Raupen.
382. *D. fissipuncta* Hw. Rpn 6 an Weiden in den Baumritzen gefunden. Der Falter 7, 8.
383. *Plastenis retusa* L. 7, 8. Rpn 5, 6 an Weiden zwischen zusammengesponnenen Blättern. Im Glas leicht aufzuziehen.
384. *P. subtusa* F. 6 bis Anfang 8; Rpn an Pappeln, 5 bis Anfang 6.
385. *Cirrhoedia ambusta* F. 8, 9; Rpn an Obstbäumen, auch am Weinstock gefunden.
386. *Orthosia rutilicilla* Esp. Rpn von Eichen geklopft, 6, 7. Falter 4, ebenfalls geklopft.
387. *O. lota* Cl. Am Köder gefangen, 8. Rpn 5, 6.
388. *O. macilentata* Hb. Falter 9 am Köder.
389. *O. circellaris* Hufn. Die Rpn mit Kätzchen von *Pop. tremula* eingetragen. Falter 8 am Köder.
390. *O. helvola* L. Häufig 8 am Köder. Rpn an Eichenbüschen, erwachsen 6.

391. *C. pistacina* F. Ende 8 am Köder gefangen. Die Rpn an Laubholz.
392. *O. nitida* F. Mit voriger am Köder gefangen. Die Rpn an niederen Pflanzen, 5, 6. Bei Tag unter Blättern verborgen.
393. *O. humulis* F. Habe die Rpn öfters mit *Aristolochia clematitis*, die ich als Futter für *Thais polyxena* holte, heimgebracht. Nachdem das Futter vertrocknete, da die *polyxena*-Rpn nicht mehr frassen und sich zum Verpuppen anhängten, frassen die *humulis*-Rpn die frisch gehäuteten *polyxena*-Ppnn. Der Falter 7, 8 am Köder.
394. *O. laevis* Hb. 8 am Köder. Rpn an Eichen 5, 6.
395. *O. litura* L. Der Falter mit vorigen am Köder. Die Rpn an Eichen 5, 6.
396. *Xanthia citrigo* L. Die Rpn 5, 6 an Linden zwischen Blättern eingesponnen. Lassen sich im Juni im Schirm abklopfen. Die Falter 7—9.
397. *X. aurago* F. Fand die Rpn an Eichen, mit welchen ich sie auch erzog, 5, 6. Falter 8, 9.
398. *X. sulphurago* F. 9. Rpn 5, 6 an Ahorn.
399. *X. lutea* Ström. Rpn häufig mit Salweidenkätzchen heimgebracht und mit Salweidenblättern grossgezogen. Der Falter 9.
400. *X. fulvago* L. Die Rpn mit vorigen gebracht und erzogen. Der Falter wie voriger.
401. *X. ocellaris* Bkh. Rpn 4 mit Kätzchen von *Pop. tremula* heimgebracht. Mit Blättern von selben erzogen. Falter 9.
402. *Oporina croceago* F. Rpn 6 frühmorgens von Eichen geklopft. Falter 9—4 am Köder und an Weidenkätzchen.
403. *Orrhodia fragariae* Esp. Rpn auf niederen Pflanzen an höher gelegenen Waldwiesen, 5, 6. Falter 9—4.
404. *O. erythrocephala* F. Der Falter mit *v. glabra* Hb. nicht selten, am Köder 8. Rpn an Eichen 5, 6.
405. *O. veronicae* Hb. 8 am Köder sehr häufig. Rpn 5, 6 an Eichen.
406. *O. vau punctatum* Esp. Der Falter mit vorigen am Köder, 8. Rpn an Büschen von Eichen, Schlehen, *Crataegus*.

(Fortsetzung folgt.)

## INSERATE

### Vereinsnachrichten.

#### Entomologischer Verein Aachen.

Sitzung jeden ersten Montag im Monat, abends 8 $\frac{1}{2}$  Uhr, im Restaurant Franziskaner-Büchel. Gäste willkommen.

#### Entomologischer Verein Basel und Umgebung.

Sitzung jeden ersten Sonntag im Monat, nachmittags. Freie Zusammenkünfte jeden Freitag abend im Restaurant Senglet, Leonhardseck, Gerbergasse-Leonhardsberg.

Gäste stets willkommen.

#### Entomologischer Verein „Orion“, Berlin.

Gegründet 1890. Ueber 70 Mitglieder.

Vereinslokal: Restaurant Sofiensäle, Berlin C., Sofienstr. 18.

Sitzungen jeden Freitag abends 9 Uhr. Monatlich 4 Exkursionen zur Einführung in die Entomologie.

Eine reichhaltige Bibliothek, alle für das praktische Sammeln in Frage kommende Literatur enthaltend, steht den Mitgliedern zur Verfügung.

Gäste stets willkommen.

*Der Vorstand.*

#### Verein für Insektenkunde, Bielefeld

(früher entomol. Verein Lepidoptera).

Jeden 1. und 3. Mittwoch im Monat Versammlung im Restaurant Modersohn, Niedernstrasse. Gäste willkommen.

#### Entomologischer Verein Braunschweig.

Jeden 1. und 3. Dienstag im Monat Vereins-sitzungen im Restaurant „Kyffhäuser“.

Beginn 9 $\frac{1}{2}$  Uhr abends.

Gäste stets willkommen.

#### „Aurora“, Entomolog. Verein, Breslau.

Sitzung jeden Donnerstag 8 $\frac{1}{2}$  Uhr im Restaurant „Winkler“, Neue Schweidnitzerstrasse 7/8. Gäste stets willkommen.

#### Entomologischer Verein Chemnitz.

Gegründet 1882.

Mitgliederzusammenkunft allwöchentlich Mittwoch abends 8 $\frac{1}{2}$  Uhr im Restaurant „Kronprinz“, Hartmannstr. 13. Entomolog. Zeitschrift und Entomolog. Rundschau liegen aus. Gäste willkommen.

#### Entomologischer Verein Darmstadt.

Sitzung jeden Freitag abend 9 Uhr Kiesstrasse 69 (Restaurant Rehberger).

#### Entomolog. Verein „Atropos“, Dresden.

Die Sitzungen finden regelmässig alle vierzehn Tage Montags, abends 8 $\frac{1}{2}$  Uhr im Versammlungslokal, „Bayerische Krone“ Neumarkt 14, statt. Jeden ersten Montag im Monat findet Vereinsversammlung statt, in derselben werden alle den Verein betreffenden Sachen erledigt, die anderen Sitzungsabende dienen der Unterhaltung, Kauf und Tausch. Ebenso findet in jedem Vierteljahr ein besonderer Abend, der nur dem Kauf und Tausch gewidmet ist, statt, worauf wir alle Sammler von Dresden und Umgegend besonders darauf aufmerksam machen. Gäste sind jederzeit herzlich willkommen.

#### Entomolog. Verein „Iris“ zu Dresden.

Im Vereinslokal „Hauptrestaurant des Zoologischen Gartens“, Tiergartenstrasse 1, finden Mittwochs von 8—11 Uhr abends **gesellige Zusammenkünfte** statt, bei denen die dem Vereine zugegangenen literarisch-entomologischen Neuerscheinungen ausliegen. Am ersten Mittwoch jeden Monats ist Hauptversammlung, in der geschäftliche Dinge erledigt werden. Gäste sind willkommen. *Der Vorstand.*

#### Frankfurter Entomologische Gesellschaft Frankfurt a. M.

Versammlungen finden alle 14 Tage Freitag abends 9 Uhr im Restaurant Stier, Scharnhorststr. 18 statt.

Gäste stets herzlich willkommen.

#### Lepidopterolog. Verein Frankfurt a. M.

Vereinsabend Donnerstags 9 Uhr abends im Börsenrestaurant.

#### Frankfurter Entomologische Vereinigung.

Vereinsabende alle 14 Tage am Dienstag abends 9 Uhr im Restaurant zum Hopfgarten, Scharnhorststrasse 18.

#### Entomologenklub Freiburg i. B.

Jeden Donnerstag Abend 9 Uhr Zusammenkunft im Hotel „Post“, Eisenbahnstrasse. Gäste willkommen.

#### Entomologische Vereinigung Freiburg i. B.

Zusammenkunft jeden Dienstag 9 Uhr abends im Parkhotel. Interessenten stets eingeladen.

#### Entomologischer Verein Fürth i. B.

Regelmässige Versammlung am 1. Samstag im Monat; ausserdem jeden 3. Samstag im Monat Verwaltungs-Sitzung. Sitz des Vereins Gasthaus zum „Goldenen Schwan“, Marktplatz. — Gäste stets willkommen.

#### Entomologischer Verein „Lepidoptera“ Gera.

Jeden ersten Montag im Monat Versammlung im „Ratskeller“ am Markt.

Gäste immer willkommen.

NB. — Die *Fauna der Grossschmetterlinge von Gera und Umgegend* kann durch den Verein zum Preise von 1,50 Mk. bezogen werden.

#### Entomologischer Verein Gotha.

(Eingetr. Verein.)

Sitzung jeden Donnerstag abend 8 $\frac{1}{2}$  Uhr im „Bayer. Bierhaus“, Karolinenplatz 1. Vorsitzender: W. Hesse, Bürgerau 4. Schriftf.: L. Ebert sen., Mönchelstr. 31.

#### Entomologischer Verein Hamburg-Altona.

Die Vereinsabende finden jeden zweiten Donnerstag im Monat im Restaurant Rätzmann, Zeughausmarkt 35/37 I, und jeden vierten Freitag im Monat im Hörsaal des Naturhistorischen Museums, abends 8 $\frac{1}{2}$  Uhr, statt. Gäste sind stets willkommen!

#### Entomolog. Verein in Karlsbad.

(Gegründet 1887.)

Vereinslokal: „Café Panorama“. Die Mitgliederzusammenkünfte finden jeden 1. und 3. Dienstag des Monats, abends 8 Uhr, statt. Gäste willkommen.

#### Entomologischer Verein Krefeld

(nicht mehr Club). Gegr. 1905.

Sitzung alle 14 Tage im Rest. Sevenich, Karlsplatz- und Evertstrassen-Ecke. Gäste willkommen.

#### Entomolog. Verein „Fauna“ Leipzig.

Sitzungen Montags 8 $\frac{1}{2}$  Uhr Stadt Nürnberg. Vereinsbibliothek ca. 700 Bände. — 128 Mitglieder.

Im Verein werden alle Insektenordnungen gesammelt und besprochen. Gäste stets willkommen!

#### Entomologische Vereinigung Liegnitz.

Versammlungen finden jeden 2. und 4. Montag im Monat, abends 8 $\frac{1}{2}$  Uhr, in der Gorkauer Bierhalle statt. Gäste stets willkommen. Zuschriften erbittet

*B. Eichler*, Sofienstr. 8.

#### Entomologischer Verein Limbach i. Sa.

Gegründet 1884. 42 Mitglieder.

Sitz „Kuhns Gasthaus“ Limbach. Vereinsabende jeden 1. und 3. Montag im Monat, abends 1 $\frac{1}{2}$  Uhr. Gäste sind stets willkommen.

## Münchener Entomologische Gesellschaft E. V. München.

Jeden ersten und dritten Montag des Monats Versammlungen im Hotel „Stuttgarter Hof“, Marsstrasse 2.  
Gäste stets willkommen.

### Entomologenklub Pforzheim.

Jeden Samstag 1/2 9 Uhr Versammlung im Vereinslokal „Bräuhauskeller“. Gäste willkommen.  
Vorstand: *Herm. Rometsch*  
Kaiser Friedrichstr. 63.

### Entomologische Vereinigung Plauen i. V.

Vereinsabende alle 14 Tage Dienstags in Hühns Restaurant, abends 9 Uhr.  
Gäste willkommen.

### Stuttgarter Entomologen-Verein.

(Gegründet 1869).

Sitzung jeden Donnerstag Abend im Vereinslokal „Bauhütte“, Büchsenstr. 53.  
Gäste sind willkommen.

### Entomologen-Vereinigung für Turn und Umgebung.

Die nächste Vereinsversammlung findet am 7. Aug. statt. Nach dieser Versammlung werden allmonatlich am ersten Samstag im Monat Mitgliederzusammenkünfte abgehalten und über gesammelte Erfahrungen in Zucht- und Fangangelegenheiten gesprochen. Exkursionen sind gruppenweise zusammengestellt und werden diese in halb- und ganztägige eingeteilt. Die Lichtfang-Exkursionen werden nach Tunlichkeit den werten Mitgliedern der Vereinigung von Fall zu Fall durch Rundschreiben bekannt gegeben.  
Gäste sind stets willkommen.

*Der Vorstand.*

### Entomolog. Verein „Polyxena“, Wien VII, Neubaugürtel 24/26.

Mitgliederzusammenkunft jeden Dienstag, 8 Uhr abds. Vereinszeitschrift erscheint monatlich und wird an Mitglieder kostenlos abgegeben.

An Vereinsabenden Vorträge, Diskussionen. Lebhafter Tauschverkehr. Reichhaltige Bibliothek steht den Mitgliedern zur Verfügung. Bücher werden an auswärtige Mitglieder versandt. Jahresbeitrag 5,20 Kr. Einschreibgebühr 1 Kr.

### Entomologische Vereinigung „Sphinx“ in Wien XVI,

Hasnerstrasse 69 (Richard Gärtner's Gasthaus). Sitzung jeden Dienstag, abends 7 Uhr. Gäste stets willkommen.

### Entomologische Vereinigung Zeulenroda und Umgebung.

Sitzungen alle 14 Tage (Montags) im Café Rudolf (Tuchmarkt). Nächste Sitzung Montag den 14. Juni.  
Gäste willkommen.

## Coleopteren u. a. Insektenordn.

Offeriere

### Käfersammlungen:

500 Arten in 550 Exemplaren 10 Mk.  
1000 „ „ 1100 „ 25 „

Die Käfer sind richtig bestimmt, tadellos, gut präpariert u. enthalten nur europ. Arten.  
*A. Brauner*, Altheide, Kr. Glatz.

## Abnormitäten.

1 v. *Lucanus cervus* ♂ mit kurzem und langem Geweih.

1 ♂ gross mit 2 gleichmässigen, ganz kurzen Geweihen.

1 ♂ ganz klein, nicht grösser als ein Laufkäfer.

1 ♂ riesengross 3 Mk.

Alles meistbietend sofort gegen Nachnahme abzugeben. Porto und Verpackung extra.

**Rote und blaue Schnarren,** lebend, auch präpariert, à 5—10 Pf. in Anzahl abzugeben.

*G. Gierth*, Sprottschwaldau  
Post Niederleschen  
Kr. Sprottau (Schlesien).

100 tote Hirschkäfer ♂ in allen Grössen für 20 Mk.

100 „ „ ♀ „ allen Grössen für 10 Mk.

50 „ „ ♂ (Riesen) 20 „

### Lebende Hirschkäfer,

die sich durch Fütterung mit Zuckersaft mehrere Monate lebend erhalten, liefere je nach Grösse 1 ♂ 50 Pf. bis 1 Mk., 1 ♀ 25—50 Pf.

Lebende Larven hiervon in allen 5 Jahrgängen 25—50 Pf. Puppen ♂ 2—5 Mk. Puppen ♀ 1—3 Mk. Unausgefärbte Käfer ♂ 3—5 Mk., ♀ 2—3 Mk. Erdcocon 2 bis 3 Mk. per St. je nach Grösse.

Bei Abnahme grösserer Posten billiger.

Porto und Verpackung 75 bis 150 Pf.

### Fertige Biologen

vom Hirschkäfer je nach Ausführung 5,— bis 15,— Mk. Mit Glaskasten 1—2 Mk. teurer.

Eine Sammlung von 30 Biologen in 30 Arten aller Insektenordnungen inkl. 30 Glaskasten sehr billig zu verkaufen.

Nur gegen Nachnahme oder Vorauszahlung abzugeben.

Einige Tausend gut präparierte Insekten aller Ordnungen sind billigst abzugeben.

*G. Gierth*, Sprottschwaldau  
Post Niederleschen  
Kr. Sprottau (Schlesien).

## Lepidopteren.

### a) Angebote.

1 Dtzd. *A. luna*-Puppen

abzugeben zu 4 Mk. Porto 20 Pf.

*H. Briest*, Frankfurt a. M., Gutleutstr. 206.

### Zeuzera pyrina-Eier

abzugeben von Freiland ♀ p. Dtzd. 10 Pf., 100 St. 70 Pf. Am liebsten im Tausch gegen *ligustri-*, *elpenor-*, *ocellata-* u. *porcellus*-Eier.

*Joh. Hensgen*, Krefeld, Ritterstr. 226.

### *Actias selene*-Puppen,

gross, p. St. 1 Mk., *Actias mandschurica*-Puppen p. St. 2,50 Mk.

*Alexander Voltz*, Maroldsweisach (Ufr.).

### *Troch. apiformis*-Eier,

sicher befruchtet, von im Freien gef. Weibchen à Dtzd. 15, 2 Dtzd. 25 Pf. Futter Pappel. Sofort abzugeben.

*F. Bandermann*, Halle a. S., Weingärten 31.

## Puppen.

grosse, gesunde, von *Cat. fraxini* p. Dtzd. 2,40, *Sat. pyri* 2,40, *Sat. pavonia* 1,20 Mk.  
*Alexander Voltz*, Maroldsweisach (Ufr.).

## Puppen

von *antiopa* 30, *io* 15 Pf. p. Dtzd. Tausch sehr erwünscht, auch gegen alte Briefmarken.

*Bertram Eichner*, Offenbach a. M.  
Bernardstr. 91.

Gegen bar sofort abzugeben

## kräftige Puppen

von *Anth. pernyi* p. Dtzd. 1,50 Mk., *Smer. populi* p. Dtzd. 70 Pf.

*Smer. populi*-Eier 10, *D. tiliac-Raupen* nach 2. Häutung 50 Pf. p. Dtzd. Porto extra. *Emil Zentsch*, Neugersdorf am Büttnerborn 300.

## *Anth. pernyi*-Raupen

(3. und 4. Häutung) zu 80 Pf. p. Dtzd., 2,80 Mk. p. 50 Stück. Porto extra.

*H. Galley*, architecte, Pinchat, Genève (Suisse).

## Eier:

*Cossus cossus* p. Dtzd. 10 Pf.

*Puppen*: *Zyg. filipendulae* und *Spielarten* p. Dtzd. 35 Pf.

*Raupen*: *Mam. pisi* p. Dtzd. 70 Pf. Porto und Packung besonders.

*Arnold Schütze*, Tangermünde.

## *A. luna*-Puppen

p. Dtzd. 3,50 Mk., sowie

## *Las. quercifolia*-Eier

p. Dtzd. 10, 100 St. 80 Pf. abzugeben. Porto und Packung extra.

*Rob. Rothenstein*, Dillstein b. Pforzheim  
Seegerstr. 9.

Abzugeben diesjährige

## Falter in Jüten:

*Cecropia* 25, *A. cynthia*, gespannt, 20, *polyphemus* 50 Pf. per Stück.

Frisch geschlüpfte Falter von *Cat. pecta* 65, *fraxini* 40, *electa* 35, *purpurata* 20, *Pap. machaon* mit roten Flecken per St. 25 Pf.  
*A. Thumm*, Heilbronn a. N., Sonnengasse 11.

Wegen grossen Vorrates gebe

## *B. mori*-Cocons,

schön und kräftig, ab: 100 St. 1 Mk., 500 St. 4,50 Mk., 1000 St. 8 Mk. In 10 Tagen schlüpfend, oft ab. *brunnea* ergebend.

Zahlung auch in Marken.

*L. Mayer*, Fachlehrer, Graz, Steiermark  
Landhausgasse 3 II.

## Im Tausch

abzugeben Raupen von *vespertilio* und *oenothea* (später Puppen), sowie Puppen von *spini* und *polyxena*.

Dagegen erwünscht wären

## Präparierte Raupen

von *A. crataegi*, *brassicae* und verschiedener Schultiere, sowie gespannte Falter dieser Arten. Auch anderes biologisches Material, lebend oder präpariert.

Den Herren, welche nichts erhielten, zur gefl. Nachricht, dass Anträge nicht konvertierten.

*Karl Gebauer*, Wien 15/1, Beckmanng. 52.

# Wichtig für Museen und Sammler!

Die rühmlichst bekannte afrikanische Tagfalter-Sammlung des verstorbenen Herrn E. Suffert, enthaltend

ca. 10 000 tadellos erhaltene Exemplare,

darunter über 300 Typen, steht gegen Meistgebot in ca. 30 Abteilungen geteilt zum sofortigen Verkauf.

Nur Selbstreflektanten erhalten ausführliche Verzeichnisse. Vermittlung zwecklos.

Die Sammlung ist nach vorheriger Meldung zu besichtigen.

*J. L. Uldau*, Berlin W. 15, Fasanenstr. 64 (Gartenhaus).

## RAUPEN

in grosser Anzahl von Van. antiopa p. Dtzd. 20, Van. io 20 Pf. Porto u. Packung 30 Pf. Habe ferner abzugeben

### Raupenzuchtgläser

mit Zink-Wasserbehälter p. St. 1,20 Mk. Nur gegen Voreinsendung des Betrags. Jos. Edelmann, Bühl (Baden), Rheinstr. 8.

### E. versicolora-Puppen

in gesunder, kräftiger Ware p. Dtzd. 1,50 Mk., Porto und Verpackung 30 Pf., gibt ab Friedr. Birkner, Nürnberg Ob. Pirkheimerstr. 26/I.

## PUPPEN

von monacha 50 St. 1,25, 100 St. 2,— Mk. Porto und Verpackung 20 Pf.

Ergeben sämtliche Uebergänge bis ganz schwarz.

Auf Wunsch spannweiche Falter: 25 St. 1,—, 50 St. 1,75, 100 St. 3 Mk. Porto und Packung 30 Pf. Tausch erwünscht.

R. Schmidt, Bromberg, Bärenstr. 8.

### Räupchen

von Sphinx ligustri, Sm. ocellata, halb erwachsen, per Dtzd. 50 Pf. gibt ab Wilh. Niepelt, Zirlau b. Freiburg (Schlesien).

## Ecuador!

Offerierte nachstehende Falter in feinsten Präparation, meist Seltenheiten, welche in den meisten Sammlungen fehlen, zu beigefügten Nettopreisen, wo nichts bemerkt, ist nur das ♂ abgebbar. Mit \* bezeichnete Arten sind nur in passabler, aber sonst guter Qualität vorhanden. Bei grösserer Entnahme gebe Rabatt, mit Ansichtsendungen diene gern. Preise in Mk. **Papilio:** epenetus ♂ 5, ♀ 7, philetas 7, latinus 1, crassus 1,50, pausanias 2, bimaculatus ♂ ♀ 3, calogyna ♂ 3, lacydes ♂ 3, ♀ 6, bogotanus 7,50, Euryl. anatmus 4, trapeza 6, \*bolivar ♂ ♀ 15, zestos 2, zagreus 7, flavomaculata 2, thyastinus 4, callias (columbus) 4, dolicaon 1,50, **Heliconius:** (alles nur seltenste und prächtigste Arten), primularius 2,50, \*alitha 6, atthis 2,50, \*peruviana 5, cyrbia 2,50, \*hygiana 2, hierax 6, \*plesseni 6, \*notabilis 6, Timareta contigua 9, **Panacea:** regina 2, **Bathes:** \*hypoxantha 6, sup. 9, **Caton.** hewitsonii 4, **Callith.** optima 4, hewitsonii 3, Agr. lugens 15, **Anaea** nessus 1,50, **Sider.** mars 5, confuens 5, **Coenopl.** archidona 20, **Polygr.** cyanea 7,50, **Morpho** menelana 4, \*10, \*rhetenor-cacia 25, melacheilus 4, 6, deidamia 4, \*6, Peleid. maculata 3, achilles 2, 4, **Caligo:** idomenides 7, \*phorbas ♂ 8, ♀ 10, \*placidianus 9, philademus ♂ 7, ♀ 8, atlas 10, zeuxippus 6, Antirrhoea avernus 4, 6, Thecla coronata \*♂ 4,50 (prächtigste und grösste aller Theclas), Castnia \*papilionaria 15.

Wilh. Niepelt, Zirlau b. Freiburg (Schl.).

### Puppen.

Habe sofort abzugeben mehrere Hundert von V. antiopa per Dtzd. 40—50 Pf., letztere sind sehr gross. Von den angebotenen Agl. tau-Puppen in No. 15 d. Ztschr. sind noch 50 Stück vorrätig.

Karl Braun, Aalen, Walkstr. 33.

## Raupen

werden sauber und natürlich präpariert im Tausch gegen gespannte Falter, lebende Raupen oder Puppen.

Konrad Allmeroth, Kassel, Bettenhäuserstr. 3.

Wer Bücher über

Körper- und Gesundheitspflege, Naturheilkunde, Vegetarismus

besitzt und für diese Schmetterlinge und Käfer in Tausch nehmen will, wende sich an Udo Lehmann, Cöthen (Anhalt) Akazienstr. 7.

### Kräftige luna-Puppen

à 40 Pf. Porto und Packung besonders. Karl Steiert, Freiburg i. Br., Thurnseestr. 14.

### Pavonia-Puppen

per Dtzd. 80 Pf. Freiland-Eizucht. Erwachsene Raupen von menthastr Dtzd. 20, Porto 20 Pf. Tausch erwünscht! W. Dinkelmann, Hildesheim.

Habe abzugeben

## Eier

von U. sambucaria 15 (Futter: Efeu).

### Raupen

von D. tiliae 30, L. trifolii 45, Sp. menthastr 20 Pf.

### Puppen:

L. trifolii 60 (100 St. 4,25 Mk.), L. monacha 40, Cuc. verbasci 60 Pf. per Dtzd. Porto und Verpackung 10 bzw. 30 Pf.

Erich Schacht, Brandenburg a. H. Klosterstr. 25.

### Zygaena filipendulae und trifolii,

event. spannweiche, oxyacanthae-Puppen Dtzd. 40 Pf.

O. Gallrein, Magdeburg, Berlinerstr. 9 II.

### Rimicola-Puppen

gesund und kräftig, Dtzd. 3 Mk.

Emil Riemel, München, Angustenstr. 41.

## Eier

von St. fagi (von braunem ♀) Dtzd. 70 Pf., C. furcula Dtzd. 30 Pf. (Buche), Amph. bet. ab. mixta 3 Dtzd. 25 Pf. und Porto.

Engerlinge, 2jährig, Dtzd. 40 Pf., 100 St. billiger. Bitte sofort bestellen.

Alles auch im Tausch gegen: viele Gon. rhamnii ♂♂ (gesp. oder spannw.), in Tüten: villica, nupta (auch Puppen), caja, machaon, elpenor, sponsa, vinula, cossus, apollo, iris, Lib. grandis, die ich immer auch kaufe.

Th. Voss, Düsseldorf, Fürstenwallstr. 175.

## PUPPEN

von Sm. populi Dtzd. 80 Pf., von Freiland-Copula, P. machaon Dtzd. 80 Pf.

### Raupen

von P. machaon Dtzd. 60 Pf. Porto und Verpackung 30 Pf. gegen Voreinsendung.

Oswald Feige, Möckern b. Leipzig Kirschbergstr. 21 II.

Sofort abzugeben frisch geschlüpfte gemadelte

### Cat. pacta-Falter

per Stück 50 Pf., en bloc etwas billiger.

Antiopa-Puppen per Dtzd. 20 Pf. exkl. Porto.

Joh. Voelmlé, Stuttgart-Karlsvorstadt Kelterstr. 35 a.

### Caligula simla-Puppen,

starke, soeben aus Indien eingetroffen, St. 1,75, 6 St. 9 Mk. inkl. Porto etc.

Erich Müller, Berlin N. 39, Ravenenstr. 4.

### Citer. regalis-Eier,

sicher befruchtet, per Dtzd. 2 Mk. sofort abzugeben. Auf Wunsch wird Zuchtanweisung beigegeben. Ich nehme auch je 1 Dtzd. Eacl. imperialis und Att. atlas im Tausch.

Robert Tetzner, Nowawes Grossbeerenstr. 126.

### Actias luna-Eier

von direkt importierten Florida-Puppen (keine Inzucht) Dtzd. 30 Pf., 50 St. 1 Mk.

### Platis. ceanothi-Eier

von grossen Faltern aus Kalifornien 25 St. 1,20 Mk., beide Arten sofort lieferbar.

In Kürze:

### Actias mimosae-Eier

per Dtzd. 2 Mk. Futter: Wallnuss (nach Angabe von Herrn Dietze, Plauen, nahmen die Raupen dieses Futter an).

### Platis. columbia-Räupchen

Dtzd. 4 Mk. Futter: Lärche. Dr. O. Meyer, Hannover, Freiligrathstr. 6 I.

### Papilio laglaizei-toboroi, Papilio xenophilus-hasterti,

je 1 Paar abgebbar. Wilh. Niepelt, Zirlau b. Freiburg (Schlesien).

## Ach. atropos-Raupen

per Dtzd. 6 Mk. werden nur per Postfracht versandt. Kiste und Porto 1 Mk.

D. vespertilio-Raupen per Dtzd. 2,50, P. proserpina-Raupen per Dtzd. 2, S. pyri-Raupen per Dtzd. 2,50 Mk. Kiste und Porto 30 Pf.

Ca. 80 St. gespannte Exoten in 40 Arten im Tausch für Falter von allen Schwärmern, podalirius, machaon, jacobaea, dominula, fimbria, pavonia etc. in Anzahl.

C. Pernold, Wien XIX, Saileräckerg. 35.

Gebe ab in Tüten: atlas 110, Kall. inachis 70, paralecta 80, Pap. peranthus, arjunna 70 Pf. à St.

### Einige Serien gesp. Exoten

zu 20 Mk. (Katalogwert 160 Mk.). Porto extra. E. Herfurth, Weimar, Sedanstr. 9.

## Puppen

von A. luna St. 50 Pf., Dtzd. 4,50 Mk., Van. antiopa Dtzd. 40 Pf., io, urticae, monacha, dispar Dtzd. 25 Pf.

E. Reim, Lehrer, Liegnitz, Parkstr. 1 a.

## Fraxini-Puppen

Dtzd. 2,50 Mk. Porto und Verpack. 25 Pf. E. Singer, Stuttgart, Möhringerstr. 92 III.

Habe abzugeben

## Eier

von Cric. trifenestrata 40, Las. pruni 20 Pf. p. Dtzd. — Puppen von Act. selene à 1,20 Mk. Porto extra.

E. Friedmann, Thurnau (Bayern).

## Südtiroler Zuchtmaterial.

Befruchtete Eier, jetzt lieferbar: Hyl. bicolorana 15, Dier. erminea 30, Acr. psi 10, aceris ab. candelisequa 40, Char. viridana culta 30, Amp. pyr. v. obsc. 20, Lith. ramosa 30, Gram. algira 20, Gn. furvata 40 Pf. p. Dtzd. (100 St. 6facher Dutzend-Preis). Porto 10 Pf. extra.

Gustav Ugo, Varone-Ceole, Südtirol.

## Cossus cossus.

Spannweiche Falter aus grossen Freilandpuppen St. 40 Pf. — Raupen von Sph. ligustri p. Dtzd. 50 Pf. Porto und Verpackung 30 Pf.

C. Thiele, Hamburg 3, Mühlenstr. 28.

## Eier

von L. quercifolia 10, H. vinula 10, Sp. lubricipeda 5 Pf. p. Dtzd. Tausch.

V. Skorpik, Kamenitz a. Linde, Böhmen.

Abzugeben

## Eier

von lobulina 100, populifolia 40 Pf. p. Dtzd.

### Räupchen

von abietis 100, lobulina 150, populifolia 80, pruni 50, ocellata 50 Pf. p. Dtzd.

C. Stütze, Oels i. Schl.

Suche Abnehmer für meine

### heurige Falterausbeute.

Abzugeben 40 St. Raupen von Macrothylacia rubi im Tausch gegen anderes Zuchtmaterial. Gefällige Zuschriften an Gust. Ullrich, Böhm.-Kamnitz.

## PUPPEN

von Taenio. rorida St. 200, miniosa Dtzd. 120, gothica 90, stabilis 90, geminipuncta 120, faceta 1000, cuculla 200 Pf. p. Dtzd. Porto 30 Pf. Auch Tausch gegen besseres Zuchtmaterial.

C. Habeney, Giessen, Göthestr. 46.

### A. doubledayaria-Raupen

sofort abzugeben p. Dtzd. 90 Pf., 100 St. 7 Mk. Porto und Packung extra.

C. Weiner, Bahnhofswirt, Düsseldorf-Eller.

## Raupen

von D. tiliae p. Dtzd. 60 Pf., 100 St. 4,20 Mk., Sph. ligustri p. Dtzd. 50 Pf., 100 St. 3,50 Mk. Porto u. Packung extra.

C. Weiner, Bahnhofswirt, Düsseldorf-Eller.

**Tausch.**

Gebe Iuna-Raupen von starken Importen und Van. antiopa-Puppen gegen anderes Zuchtmaterial ab und erbitte gefl. Offerten.  
R. Michna, Ostrog-Ratibor.

Wünsche Tausch von einigen Dutzend **Vaessa antiopa- und io-Raupen** resp. Puppen gegen Raupen resp. Puppen von Argynnis-Arten.  
Max Hilpert, Cladow (Havel).

**Raupen und Puppen**

von polychloros, antiopa suche ich im Tausch gegen Raupen von pavonia, machaon oder Falter von diversen Tagfaltern, Spinnern u. a. Auch gegen später zu liefernde Raupen von vinula, ocellata, populi, elpenor, porcellus, euphorbiae u. a.  
Konrad Allmeroth, Cassel, Bettenhäuserstr. 3.

**TAUSCH.**

**gegen Zuchtmaterial.**

Erwachsene Freilandraupen von Deileph. vespertilio und solche aus Eizucht nach der 3. Häutung gibt ab. Später Puppen.  
H. Winkler, Laibach, Franz-Josefsstr. 7.

**B. mori-Puppen**

40 Pf. per Dtzd. Vorrat gross. Porto und Verpackung extra.  
Franz Maier, Ulm, Platzgasse 12.

**Matronula-Räupchen**

nach 3. Häutung per Dtzd. 2,50 Mk. oder Tausch. Garantiert grosse Rasse. Zucht nach ausführl. Anweisung leicht. Porto und Verpackung extra.  
Curt Ziel, Berlin-Baumschulenweg Scheiblerstr. 28 I.

**Puppen**

von V. io Dtzd. 20, V. antiopa 40, G. rhamnii 30 Pf. Zyg. filipendulae und trifolii, wahrscheinlich auch noch andere Arten ergebend, da Puppen im Freien gefunden, Dtzd. 50 Pf.  
Den werten Herren Tauschreflektanten zur Nachricht, dass das in No. 14 Angebotene sofort vergriffen war.

Oskar Gallrein, Magdeburg, Berlinerstr. 9 II.

**Acid. flicata,**

junge Raupen, leichte Zucht mit Löwenzahn, gibt ab im Tausch gegen Zuchtmaterial oder bar, Dtzd. 25 Pf. Porto und Kästchen 20 Pf.  
Rob. Seiler, Dresden-N., Bautzner Str. 27 C III.

**Aus der Südsee**

habe abzugeben 600 Falter; auf Wunsch versende ich Namenliste und 2000 Käfer.  
Schaffrath, Lehrer, Merken (Rbld.).

**Raupen**

von Cucullia verbasci per Dtzd. 50 Pf., Porto und Packung 30 Pf., gegen Voreinsendung des Betrages, am besten in Marken, gibt ab  
Othmar Aynedter, Stockerau b. Wien Manhardtstrasse 40, N.-Oe.

**Pl. matronula-Raupen**

von Freiland-Eiern 1,50 Mk. p. Dtzd.  
Puppen: —

V. antiopa 50, io 30 Pf. p. Dtzd., Acr. alni 1 Mk. p. St.

Z. pyrina-Eiablage, gegen 1000 St., billigst im Tausch oder gegen bar.

Gespannte Falter von C. sponsa e. l. 1909 Ia., 100 St., zu 1/3 Stgr., en bloc spesenfrei! Raupen und Puppen Porto besonders. **Nachnahme.**  
Lehrer Habisch, Baumgarten P. Falkenberg (Ober-Schlesien).

**Raupen**

von Nem. plantaginis, noch heuer den Falter ergebend, p. Dtzd. 40 Pf., Van. antiopa per Dtzd. 25 Pf. Auch im Tausch abgebar.  
H. Hopfe, Nordhausen a. H., Hartenbergstr. 1.

**Falter-Angebot.**

Aus Platzmangel muss ich eine Anzahl Falter bester Qualität abgeben, 78 Arten, meist paarweise, darunter alexanor, palaeno, apollinus, egea, nerii, croatica, maculosa, 13 Catocala-Arten und viele andere.

Auch einige Falter aus Nordamerika in Ia. Qualität, meist e. l.: philodice, crespontes, Psych. epimenis, Arctia nais.

Preisberechnung zu 1/3 Stgr. Ausführliste auf Wunsch.

Dr. K. Pfannkuche, Eisleben.

Räupchen der

**gelben**

**Call. dominula-Formen**

v. italica	Dtzd.	3,50	25 St.	6,50
v. persona	"	4,—	"	7,50
v. donna	"	5,—	"	8,50
v. domina	"	6,50	"	12,—

letztere mit ganz schwarzen Hinterfl. Futter: Löwenzahn, Salat.

Erbitte baldige Bestellungen.

Nach 2. Häutung doppelter Preis. Aufträge werden der Reihe nach erledigt. Voreinsendungen zuerst.

100 St., alle 4 Sorten je 25 St. 30 Mk. franko.

Ferner jetzt lieferbar:

Puppen von Deil. v. grentzenbergi St. 75 Pf., Dtzd. 7,50 Mk., Ocn. rubea St. 35 Pf., Dtzd. 3,50 Mk., Mam. calberlai St. 85 Pf., 1/2 Dtzd. 4,50, Dtzd. 8,50 Mk., Cuc. blathariae St. 30 Pf., Dtzd. 2,50 Mk., Euch. smaragdaria Dtzd. 3,50 Mk., Sat. caecigena St. 55, P. otus St. 90 Pf., M. croatica St. 70 Pf., Org. trigothephras v. corsica St. 1,—, 1/2 Dtzd. 5,—, 1 Dtzd. 8,50 Mk.

**Eier**

von Euch. smaragdaria Dtzd. 75, 25 St. 1,25, 50 St. 4,75 Mk. Porto 25 Pf., wofür Ersatz in Material.

F. Dannehl, Subiaco, Prov. di Roma (Italien).

**P. matronula-Eier**

von Freiland ♀♀ aus dem Donautal per Dtzd. 1 Mk., gegen Nachnahme oder Voreinsendung, sofort lieferbar. Porto extra.

Karl Aulhenrieth, Stuttgart, Ludwigstr. 45 II.

**Parnassius apollo aus Asturien.**

Diejenigen Herren, welche auf Grund der Anzeigen in den letzten Nummern unserer Zeitschrift von Herrn

A. Kricheldorf, Berlin SW. 68 Oranienstr. 116

spanische apollo-Puppen bestellt und erhalten haben, werden höflichst gebeten, ihre Zuchtresultate unter Angabe ihrer Adresse und der Stückzahl der bezogenen Puppen mir baldigst mitzuteilen.

Polizeikommissar Cuno

II. Vorsitzender der Frankf. Ent. Gesellsch. Frankfurt a. M., Gutleutstr. 97.

Mitglied No. 4497.

**Kauf oder Tausch.**

Lith. unita ♂♀, Set. aurita ♂♀, Arctia casta ♀, Zyg. oxytropis ♂♀, ephialtes ♂♀, Ps. mediterranea 5 ♂ 1 ♀, hirsutella 2 ♂, zermattensis ♂, Pid. remota ♀, Elc. v. caudata ♂, Synt. phegea ♂♀ var. ♂♀, phegeus ♂, bactriana ♂♀, maracandica ♂, cocandica ♂♀, mestrallii v. gigantea ♂♀, palaestinae ♀, caspia ♀, antiochena ♀, germana ♀, Dys. ancilla ♂♀, ragusaria ♂, punctata ♂♀, ab. servula ♂, v. famula ♀, v. hyalina ♀ im Tausch gegen exot. Schaustücke aller Insektenordnungen, event. gegen bar.

W. Fehn, Henfenfeld b. Hersbruck (Bayern).

**Spannweiche Falter**

von V. antiopa p. Dtzd. 50 Pf., Zyg. filipendulae 50 Pf. Porto u. Verpackung extra.

**Präparierte Raupen:**

Galii, euphorbiae, elpenor, spini, quercifolia, neustria und versch. andere billigst, auch Tausch gegen Zuchtmaterial und Falter.

Karl Kressler, Meuselwitz S.-A.

**Ornithoptera pegasus**

gezogene Ia. Stücke, ♂ 4,—, ♀ 2,— Mk., hephaestus ♂ 1,20 Mk., Pap. ulysses 3,80, androcles 4,—, ascalaphus 1,50, sataspes —,80, gigon —,80, Att. atlas 1,25, Actias leto ♂ 4,—, isis ♂ 5,50 Mk. p. Stück, bei Abnahme von 20 Stück alles um 20—50 Pf. per Stück billiger. Von unseren

**Papilio blumei ♂♂**

geben wir wegen bevorstehenden Neueinlaufs den Rest in tadelloser Qualität zu 2,50 Mk. das Stück ab. Beste Gelegenheit zur billigen Erwerbung dieses schönen Falters. Alles in Tüten. Näheres durch

Adolf Peter, Stuttgart, Heusteigstr. 72.

**Chaer. elpenor-Eier**

Dtzd. 15, 100 St. 90 Pf. hat abzugeben  
Hermann Lienig, Weinheim i. Bad.

**Deil. hippophaes.**

Einige Puppen dieses schönen, selten angebotenen Falters (Sommergeneration) abzugeben per Stück 3,50 Mk. An Unbekannte nur gegen Nachnahme oder Voreinsendung.  
Arno Wagner, Waidbruck (Südtirol).

Kräftige, gesunde

**Puppen**

von E. versicolora Dtzd. 1, 50 Mk. gibt ab, Porto und Verpackung 30 Pf.

Edm. Krause, Nürnberg Pillenreutherstr. 42 III.

Erwachsene

**RAUPEN**

von Agl. tau aus dem Sachsenwald Dtzd. 1 Mk., desgleichen Raupen von Spil. lubripeda von Helgoland Dtzd. 50 Pf. Porto und Verpackung extra. Nur Nachnahme.  
Aug. Pauling, Lokstedt Bez. Hamburg.

**Puppen**

von Th. polyxena, sehr kräftig, Dutzend 60 Pf. nebst Porto.

Wilhelm v. Dragoni, k. k. Professor, Brünn Neugasse 23.

**Eier**

von B. mori (Seidenspinner) hat in grosser Anzahl im Tausch gegen Eier, Raupen, Puppen besserer Arten abzugeben.

Rob. Rothenstein, Dillstein b. Pforzheim Segerstr. 3.

**Serien aus West-Java:**

20 Papilios mit coon, memnon, laomedon, achates, javana, demolion, helenus, palavanius, polytes, aristolochiae, peranthus, eurypilus, antiphates-alcibiades, sarpedon, agamemnon etc. . . . . 10 Mk.

20 Danaiden mit Hestia stollii, Ideopsis gaura, Dan. jurenta, philomela und sehr schönen Euploeaes . . . . . 6 Mk.

10 Elymnias mit lais, cariphone, kamara, protogenia etc. . . . . 5 Mk.

10 Morphiden mit Amathusia phidippus, Zeuxidia luceri, Discophora celinde, necho, Tenaris horsfieldii, Thaumantis odana etc. . . . . 7,50 Mk.

20 Nymphaliden mit Cethosia javana, fruhstorferi, penterilia, cirrochroa, cynthia, erota und zedeana. Symbrenthia, Junonia, Precis ida, Kallima paralecta, Doleschallia, Cyrestis nivea und lutea, Hypolymanis misippus, bolina und anomala etc. . . . . 10 Mk.

10 Anthalias mit japis, peleá, dunga, sikandi, trigerta etc. . . . . 5 Mk.

Charaxes staudingeri St. 5 Mk. Alles Ia. in Tüten.

Emil Riemel, München, Augustenstr. 41.

Neue Sendung Puppen von

**Caligula simla**

eingetroffen. Die Puppen sind kräftig und ergeben in einigen Wochen den Schmetterling. 1/2 Dtzd. 8 Mk., 1 Dtzd. 15 Mk.

Zoologischer Garten Köln.

## Puppen:

H. maia, A. orizaba, S. rubra, A. luna, D. myron, H. luscitiosa, S. modesta. Im Herbst Puppen von Papilios, Schwärmern, Eulen. Wünsche Tausch gegen europäische oder exotische Puppen.

John Kytlica, Oak Park III, U.S.A.  
1347 So. Scoville ave.

## Brasilien-Tütenfalter.

100 St. mit vielen Papilios und Hercules, guten Spinnern, gute Qualität, nur 10 Mk.

### Eier

von Pt. binaria p. Dtzd. 25 Pf., anachoreta 50 St. 20 Pf., papilionaria p. Dtzd. 10 Pf.  
Karl Fritsche, Taucha b. Leipzig.

## Exoten-Eier

von Cith. regalis Dtzd. 2 Mk. Futter Wallnuss. Cric. trifenestrata (rote Form) Dtzd. 40 Pf. Eiche, Traubenkirsche. Porto extra.  
Hans Kapp, Tuurnau, Bayern, Oberfr.

## A. yamamai-Puppen

(1 Dtzd.) à St. 50 Pf. — In ca. 3 Wochen Räu-pchen von L. quercifolia p. Dtzd. 40 Pf. oder Tausch.

Friedrich Stark, Stuttgart, Kelterstr. 35 a.

## EIER

von Pl. chrysis 10, Stauropus fagi 70 Pf. p. Dtzd. ohne Porto. Von Freiland-♀♀.

Franz Werner, Zell a. See b. Salzburg.

## PUPPEN:

Thais polyxena p. Dtzd. 1, 100 St. 6, 1000 St. 50 Mk., Sat. spini p. Dtzd. 2,50, 100 St. 18 Mk. Alles franko. Nur gegen Voreinsendung oder Nachnahme abzugeben.

W. A. Kalabus, Wien XIV  
Hütteldorferstr. 77 I/9.

## Actias artemis-

und selene-Eier von Riesenpaaren infolge günstiger Copula immer noch abzugeben p. Dtzd. 2 bzw. 1 Mk., 100 St. 14 bzw. 7 Mk.

Mandschurica- und luna-Eier vergriffen.

St. Tschakert, Tetschen a. E. 678.

## Telesilla amethystina-Freiland-Eier

Dtzd. 75 Pf., 50 St. 2,50 Mk. Porto 10 Pf. Raupen Dtzd. 1,25, 50 St. 4,50 Mk. Porto und Verpackung 30 Pf. Vorrat gross. Zucht leicht. Futter Mohrrubenkraut. Tausch nur gegen bessere Sachen

Franz Heinze, Halle a. S., Forsterstr. 51.

## Räu-pchen

von Cuc. umbratica (Futter: Salat, Löwenzahn) p. Dtzd. 50 Pf. inkl. Porto und Verpackung, gegen Voreinsendung des Betrags. Auch im Tausch gegen Zuchtmaterial oder Puppen.

Kurt Günther, Braunschweig  
Gliesmaroderstr. 87.

### Eier

von P. matronula p. Dtzd. 1 Mk., 100 St. 7 Mk., auch Tausch gegen bessere Schwärmer und Falter, auch Puppen von apollo oder Falter. Die Eier sind sofort abzugeben, später Raupen davon.

A. Herrmann, Neuhof b. Heinrichau (Schles.).

## Actias luna-Eier.

Eier dieses prächtigen Exoten habe in sehr grosser Anzahl abzugeben, nur von grossen Paaren, p. Dtzd. 25 Pf., 100 St. 1,75 Mk. In 4 Wochen vom Ei zur Puppe. Jeder Sendung gebe genaue Zuchtanweisung bei. Porto 10 Pf.

Emil Roth, Arnstadt (Thür.), Pfortenstr. 1.

## Attaeus orizaba-Raupen

nach 2. Häutung, Flieder fressend, p. Dtzd. 70 Pf. Leichte erfolgreiche Zucht nach Anweisung. — Vanessa antiopa-Puppen p. Dtzd. 40 Pf., Zephyr. betulae-Puppen p. Dtzd. 40 Pf. — Gastropacha quercifolia-Eier von ausgewählt grossen, dunkel gefärbten, aus Freiland-Raupen gezogenen Faltern 25 St. 30 Pf. Porto etc. 25 bzw. 10 Pf.  
Karl Bechtold, Burg b. M., Mühlenstr. 10.

## Achtung!

## Exoten-Eier!!

Actias luna	Dtzd. 25 Pf.	Walnuss
Attaeus cynthia	" 10 "	
preyeri	" 50 "	
caningi	" 50 "	
ricini	" 100 "	Götterbaum,
cynthia × preyeri	" 50 "	Linde,
cynthia × caningi	" 50 "	Tulpenbaum
caningi × ricini	" 60 "	
caningi × preyeri	" 60 "	
orizaba	" 30 "	Flied., Ligust.
Plat. cecropia	" 10 Pf.	
ceanothi	" 50 "	
gloweri	" 60 "	Pflaume,
cecropia × ceanothi	" 50 "	Schlehe.
cecropia × gloweri	" 60 "	
gloweri × ceanothi	" 60 "	
Call. promethea	" 10 "	
angulifera	" 50 "	Eiche.
columbia	" 250 "	Lärche,
Eacl. imperialis	" 150 "	Kiefer.

Demnächst Eier von

## Actias mimosae

Dtzd. 300 Pf. Futter Walnuss.  
Citheronia regalis Dtzd. 250 Pf. Futter Walnuss.

Attaeus atlas Dtzd. 300, edwardsi 400 Pf. Futter Götterbaum.

Call. simla, Smerinth. tremulae, Colias romanovi, apollo v. sibirica.

Dixippus morosus Dtzd. 10 Pf.

Alois Zirps, Neutitschein, Mähren  
Titschgasse 19.

## Promethea-Eier

50 St. 30 Pf. Hyp. io-Eier vergriffen.  
K. Lehmeier, Elzach, Baden.

## Acidalia circuitaria.

10 befruchtete Eier à 3,— Mk. Futter: Rubus.

Daniel Lucas, Auzay par Fontenay-le-Comte (Vendée).

## Syrien.

Die beste und billigste Bezugsquelle syrischer Arten: Lepidoptera und Coleoptera, Vogelbälge, Felle etc.

Garantiert gesunde Puppen von

Doritis apollinus,

v. bellargus und v. rubra etc. in Anzahl; nur gegen Bar. Preise billigst.

Fr. J. Berchmans, Bucht a. O. C. R.  
Cheikhlé, près Akbès par Alexandrette  
Syrie.

## Parn. honrathi-alburnus Stichel,

frisch vom Pamir eingetroffen, nach Qualität und Schönheit.

P. nordmanni ♂ 12 Mk.

In Erwartung Las. vaucheri ex Marokko, abgebar durch

W. Niepelt, Zirlau (Schlesien).

## Charaxes.

Jovis 9, jupiter 5, kühniana 9, staudingeri 8, cognatus 6, kadeni 18, amliae 6, gespannt Ia. Qual. abzugeben. Preise in Mark.  
Wilhelm Niepelt, Zirlau b. Freiburg (Schles.).

## Actias mimosae-Cocons,

importiert, à 2,50 Mk. Leiste für jeden schlechten Cocon Ersatz. Auf Wunsch auch spannwische Falter. Porto etc. 30 Pf.

Dr. Rudolf Lück, Breslau XIII.

200 S. spini- und 400 Th. polyxena-Puppen abzugeben und zwar erstere das Dutzend 2 Mk., letztere 80 Pf. Porto und Packung 30 Pf.

W. Haderlein, Lang-Enzersdorf b. Wien.

## Populi- und ocellata-Eier

Dtzd. 10 Pf. und Porto. Voreinsendung.  
Eichhorn, Fellhammer, Schlesien.

## In Kürze lieferbar:

Frische spini-Puppen p. Dtzd. 2,50, polyxena 1, Falter 1,80 Mk. — Prachtvolle Nashornkäfer p. Paar 20—40 Pf. Porto extra.

Für Händler en gros-Preise.

Gustav Seidel, Hohenau, Nied.-Oesterr.

## b) Nachfrage.

Frostschädliche Schmetterlinge, am liebsten Biologen, zu kaufen gesucht. Offerte an

Dr. L. Heissler, Neuburg a. D.

## Aberrationen, Zwitter etc.

sämtlicher Familien

kaufen oder tauschen stets zu allerhöchsten Preisen. Um Ansichtssendung bitten

Dr. O. Staudinger u. A. Bang-Haas  
Blasewitz-Dresden.

Zur Ergänzung meiner Spezialsammlung aller

## Papilioniden sämtlicher

### Faunengebiete

sind mir Offerten von Neuheiten, Varietäten und Aberrationen sowie ganzer Lokalitätslose erwünscht.

Felix Ney, Aachen, Stephanstr. 61.

## Zygaenidae.

Zygaeninae und Chalcosiinae der ganzen Welt in Serien von 10—50 Stück jeder Spezies sowie einzelne aberrative Stücke suche jederzeit im Kauf. Für interessante Ansichtssendungen vergüte ich das Porto.

H. Burgeff, Jena, Botan. Institut.

## Raupen

von Pyr. cardui bald zu kaufen gesucht.  
W. Niepelt, Zirlau b. Freiburg i. Schl.

Achtung! Achtung!

## Spezialitäten-Sammler!

Zur Bereicherung meiner Spezialitäten-Sammlung von interessanten

### Aberrationen, Zwittern und Hybriden der Palaarktischen Fauna

kaufe stets zu höchsten Preisen oben genannte Stücke. Namentlich sind mir interessante Stücke aus den Familien der Arctiiden (Bären), Sphingiden (Schwärmer), Bombyciden (Spinner) und Noctuiden (Eulen) erwünscht.

Vergüte bei Ansichtssendungen Porti und sonstige Auslagen. Eventuell stehe ich im Tausche mit tadellosen Exemplaren seltener Arten zur Verfügung. Ansichtssendungen und Angeboten sieht dankend entgegen

Franz Philipps, Köln a. Rh., Klingelpütz.  
Mitglied Nr. 62.

## Verschiedenes.

Ligustri-Eier waren sofort vergriffen.

Herm. Grosser, Seifhennersdorf.

Den vielen Herren, welche mir Angebote machten, zur Nachricht, dass ich bis Ende Juli verreist bin. Diejenigen Angebote, welche bis Mitte August von mir nicht beantwortet sind, kann ich nicht verwenden. Dies zur gefl. Nachricht.

Carl Bayer, Steinschönau (Böhmen).

Allen Herren, die keine Apat. iris-Puppen erhalten, zur Nachricht, dass dieselben gleich vergriffen waren.

Richard Kamien, Techow, Ost-Prignitz.

## E. Lassmanns Nachfolger

Halle a. S. — Alter Markt 24.

Fabrik und Versand

von Insektenkästen und Spannbrettern.  
Elektr. Kraftbetrieb. Sauberste Arbeit.

Ein neues

## Mikroskop

mit 2 Okularen, 40 und 100fach vergrößernd, aus der Fabrik von E. Leitz, Wetzlar, Anschaffungspreis 45 Mk., soll für den festen Preis von 30 Mk. abgegeben werden, event. Tausch für Ia. Paläarkt. dann aber dementsprechend höher im Preis.

A. Pauling, Lokstedt Bez. Hamburg.

D. R. G. M.

D. R. P. a.

## „Pandora“

Die Idealbüchse

kann benützt werden:

1. Mit Wasser gefüllt zum Anfeuchten von Briefumschlägen, Marken, Etiketten etc.
2. Mit Salmiakgeist gefüllt gegen Mückenstiche (ein Vademecum für Entomologen!).
3. Mit Gummi arabicum gefüllt zum Gummieren von Marken, Etiketten u. dergl. (unenntbehrlich für Briefmarkensammler!).
4. Mit antiseptischer Flüssigkeit gefüllt zum Desinfizieren von kleinen Stich-, Schnitt- oder Risswunden.
5. Als Parfümbehälter bei sparsamstem Verbrauch des Parfüms.

Länge der Büchse: 6 1/2 cm.

In der Westentasche zu tragen.

Praktisch und spottbillig!

Preis 10 Pf. Porto und Packung 15 Pf. (gegen Voreinsendung in Briefmarken).

Wiederverkäufer überall gesucht!

Gehlen, Berlin-Wilmersdorf  
Mecklenburgische Strasse 90.

4 teil. zusammenlegbare Schmetterlings-

## Fangnetze!

Bügel 1,20 Mk., mit Tüllbeutel 2,20 Mk.  
einz. Tüllbeutel 1 Mk., Schöpfnetze 2,25 Mk.

Spannbretter, feststehend,  
6, 8, 10, 12, 16 cm breit, 35 cm lang,  
40, 45, 50, 55, 60 Pf. per Stück, Porto  
extra, empfiehlt

Th. Nonnast, Habelschwerdt.



## Tötungsspritze,

zum Töten grösserer Falter unentbehrlich,  
sicher und sofort wirkend! Besser als  
Cyankalium und nicht giftig. Aus Hart-  
gummi, unverwüstlich im Etui, mit An-  
weisung 1,50 Mk. Porto 10 Pf.

Franz Abel, Leipzig-Schl.

## Junger Mann,

21 Jahre, Mitglied des I. E. V., mit Prä-  
parieren von Käfern und Schmetterlingen  
vertraut, sucht Stellung als Gehilfe in  
besserer Firma bei bescheidenen Gehalts-  
ansprüchen. Kenntnisse der paläarktischen  
Fauna vorhanden. Gefl. Angebote wolle  
man richten an

B. Lüddemann, Rixdorf-Berlin  
Panniersr. 33 IV.



## Rotinplatten.

Gesetzlich geschützt.

Vorzügliches Material zum Auslegen  
von Insekten-Kästen.

Vorteile:

- Rotin ist aus einem Stück.
- Rotin ist staubfrei, bröckelt nicht ab.
- Rotin lässt Nadel leicht einführen.
- Rotin hält Nadel fest.
- Rotin hat sauberes, elegantes Aussehen.
- Rotin ist in jeder Grösse lieferbar.
- Rotin bietet besten Schutz gegen das Rosten der schwarzen Stahlnadeln.
- Rotin ermöglicht sehr einfaches und leichtes Anbringen in die Insektenkästen.
- Mache noch speziell darauf aufmerksam, dass meine „gesetzlich geschützte“ Rotinplatte weder hart noch mit Karton überzogen ist.

Viele Anerkennungsschreiben liegen Inter-  
essenten im Original zur Einsicht auf.

Jean Roth, Fürth i. Bayern.

# Hermann Kreye, Torfplattenfabrik, Hannover.

Eigenes, anerkannt vorzüglichstes Fabrikat. Meine durch exakt arbeitende Maschinen (eigener elektrischer Kraftbetrieb) hergestellten Torfplatten übertreffen selbstverständlich die minderwertige Handarbeit. Der stets wachsende Absatz meines Fabrikates, der denjenigen meiner Konkurrenten weit übertrifft, die grosse Anzahl der fortlaufend eintreffenden Anerkennungen erster Entomologen, Museen und entomolog. Vereinigungen ist die beste Bürgschaft für die Güte meiner Ware.

Der Hannoversche Torf ist ein reiner Sphagnumtorf von gelber Farbe, gleichmässig weich, die feinsten Nadeln durchlassend. Der Torf der Bremer und friesischen Moore ist nach den vorliegenden Proben ein festes, von vermoderten Wurzeln und harten Stellen durchzogenes, rotbraunes Material.

Ich liefere meine Torfplatten in Postpaketen:

I. Qual.	28 cm lang, 13 cm breit, 1 1/4 cm stark, 64 Platten	3,20 Mk.
	26 " " 12 " " 1 1/4 " " 78 " "	3,20 "
	30 " " 10 " " 1 1/4 " " 80 " "	3,20 "
II. Qual. (in der Güte des Bremer und friesischen Materials I. Qual.):	28 cm lang, 13 cm breit, 1 1/4 cm stark, 64 Platten	1,80 "
	26 " " 12 " " 1 1/4 " " 78 " "	1,80 "
	30 " " 10 " " 1 1/4 " " 80 " "	2,— "
II. geringere Qualität	24 cm lang, 8 cm breit, 100 Platten	1,20 "
	26 " " 10 " " 100 " "	1,40 "

100 Ausschuss-Platten nach Wahl —,80 bis 1,— Mk.

Verpackung berechne ich für 1 Paket mit 20 Pf. Bei Aufträgen im Werte von 20 Mk. an gewähre ich 10% Rabatt.

Für Torfplatten der Grösse 30x20 cm lasse ich gegenwärtig das Rohmaterial herstellen und werde diese später zu billigsten Preisen liefern.

Torfklötze zum Käferspannen, festes, dabei weiches Material, p. St. —,10 Mk.

Insektennadeln, beste, weisse, p. 1000 St. 1,85 Mk.

Kaiserl. Patentamt No. 282588 G. M

## Verstellbares Spannbrett

mit Vorrichtungen, durch welche eine Verschiebung des beweglichen Brettes nach oben und in der Längsrichtung verhindert wird.

Die Spannbretter werden aus weichem Lindenholz in vorzüglichster Arbeit geliefert; das bewegliche Brett ist nach jedem Verstellen fest aufliegend und unverschiebbar, ein Vorzug allen anderen Systemen gegenüber.

Ich liefere die Spannbretter in

35 cm Länge, 13 1/4 cm Breite zu 1,20 Mk.

35 " " 14 " " " 1,35 "

Patent-Nadeln, Idealnadeln, Nickelnadeln usw.

Netzbügel für Schmetterlinge, Käfer- und Wasserinsektenfang, Aufklebeblättchen, lithographierte Etiketten, Insektenkasten, Tötungsgläser in 5 verschiedenen Grössen usw.

Jeder Auftrag wird umgehend erledigt, jede nicht passende Ware wird gegen Erstattung der gehaltenen Kosten zurückgenommen.

Man verlange meine ausführliche Preisliste.

H. Kreye, Hannover.

## Der Universal-Anzeiger

Spezialblatt für Sport-, Amateur- und

Sammelwesen jeder Art

(einzig. Organ dies. Art in Österr.-Ungarn)

erscheint mindestens einmal monatlich unter Mitwirkung namhafter Fachautoren und gelangt abwechselnd an Sammler und Händler von Antiquitäten, Briefmarken, Münzen, Ansichtskarten, ferner an Entomologen, naturwissenschaftliche Vereine, Amateur-Photographen und Lieferanten einschlägiger Bedarfs-Artikel, insgesamt an ca.

8—10 000 Interessenten

aller Sport- und Sammelzweige zur Versendung.

Abonnement Mk. 3.— franko per Jahr. Probeblatt gegen Doppelkarte.

Wirksamstes Insert-Organ.

Redaktion:

Wien II/1, Castellezgasse Nr. 22.

## Acetylen-Lichtfanglampe

nach allen Richtungen vorzüglich leuchtend, ungefährlich, handlich, einfach und solid in Konstruktion und Ausführung. hervorragendes Fangergebnis, liefert komplett, bestehend aus Laterne, Entwickler und Schlauch, zu 18 Mk.

C. König, Gasingenieur, Speyer a. Rh.

## Raupen und Schmetterlinge.

Praktische Anleitung zum Sammeln, Züchten und Präparieren sowie zur Anlage entomologisch-biologischer Sammlungen. Von Karl Mühl. Mit einem Geleitwort von Dr. K. G. Lutz. Mit 6 Tafeln und 35 Textabbildungen. 96 Seiten. Geh. 1,—, geb. 1,40 Mk.

## Bilder aus dem Käferleben.

Von Prof. Dr. Kurt Lampert. Mit 5 Tafeln und 35 Textabbildungen. 125 Seiten. Geh. 1,—, geb. 1,40 Mk. Zu beziehen durch alle Buchhandlungen oder direkt vom Verlage  
A. G. Strecker & Schröder, Stuttgart.

Soeben erschien:

## Die Grossschmetterlings-Fauna Nord-Badens

einschliesslich des nördlichen Schwarzwaldes und der Rheinebene mit Berücksichtigung der Lebensweise ihrer Raupen.

Von H. Gauckler

Mitglied des Intern. Ent. Vereins, des Ent. Vereins „Iris“ in Dresden etc.

Zweite, verbesserte und vermehrte Auflage des von demselben Verfasser im Jahre 1896 herausgegebenen Verzeichnisses der Grossschmetterlinge der Umgebung von Karlsruhe, Ettlingen etc. Preis 1,80 Mk.

Zu beziehen vom Verfasser oder von Ferd. Thierngarten, Karlsruhe (Druck und Verlag).

# Von Dr. A. Seitz

# Die Gross-Schmetterlinge der Erde

wurde heute die **86.** Lieferung ausgegeben. — Soeben erschien die **50.** Lieferung des  
**I. Hauptteiles: Paläarkt. Grossschmetterlinge.**

225 Farbentafeln mit cirka 10 000 Figuren in 100 Lieferungen à 1 Mk.

Ferner ist erschienen die **36.** Lieferung des  
**II. Hauptteiles: Exotische Grossschmetterlinge.**

Ca. 300 Lieferungen à 1,50 Mk.

Einen glänzenden Beweis für die Tatsache, dass dieses Werk tatsächlich „das Werk des Schmetterlingsssammlers“ ist, bildet die fortgesetzt über alles Erwarten bedeutende Zunahme der Abonnenten!  
Wer die Schmetterlingsfauna vollständig kennen lernen will, bestelle den „Seitz“!

Text in deutscher, englischer oder französischer Sprache.

## Fritz Lehmann, Verlag, Stuttgart.

### „Miscellanea Entomologica“ XVII. Jahrgang.

Internationales monatliches Organ für Tausch, Kauf und Verkauf von naturgeschichtlichen Sammlungen und Gegenständen.

Jahres-Abonnement Frs. 6.

Jede Nummer bringt auf 24—28 Seiten (16½ × 25 cm) Monographien, Original-Mitteilungen, Referate, Besprechungen der Literatur etc.

Tausch-Offerten der Abonnenten finden Gratis-Aufnahme.

Probe-Nummern gratis und franko.

Direktion und Redaktion:

Prof. E. Barthe, Narbonne (France), Boulevard de la Liberté 13.

### Insektenkästen, Schränke, Spannbretter usw.

in sauberer und solider Ausführung liefert seit 16 Jahren zu den billigsten Preisen die Spezialtischlerei

Hugo Günther (G. Augustin Nachf.)  
Gotha.

Preislisten gratis!

Hunderte von Anerkennungen!

Prämiert Schwabach 1905.

### Etiketten \* für \* Fundorte

in Diamantschrift

1000 Stück von 50 Pf. an.

Preisliste gratis und franko.

P. Salchert **BERLIN**  
Lichtenbergerstr. 3.

Preislisten.

Kataloge.

### Spannstreifen aus Pausleinwand.

Reissen nie aus.

40 m von 3 mm und 20 m von 10 mm  
Breite 1,10 Mk. postfrei.

Karl Andreas, Gonsenheim b. Mainz.

Achtung!

### An die Mitglieder!

Wiederholt werden die Mitglieder darauf aufmerksam gemacht, dass

Inserate auf Postabschnitten keine Berücksichtigung finden können und wir somit bei Nichterscheinen keine Verantwortung übernehmen.

Die Geschäftsstelle.

Prof. Dr. Lamperts neuestes

### Schmetterlingswerk,

vollständig neu, zu 20 Mk. zu verkaufen.  
A. Mathis, Bürgermeisteramt, Strassburg i. E.

## O Entomologista Brasileiro.

Die einzige der Entomologie gewidmete Zeitung, welche in Südamerika erscheint.

Alle Entomologen Europas und Nordamerikas, welche in Tauschbeziehungen zu den Entomologen und Insektensammlern Brasiliens zu treten wünschen, müssen diese Zeitschrift abonnieren.

In Brasilien, welches mit Recht als das Insektenparadies bezeichnet wird, leben viele Entomologen, die den Wunsch haben, in Tauschverbindung mit ihren europäischen Kollegen zu treten.

Senden Sie bitte eine Postanweisung mit Frs. 10.— an M. le comte Amadeu A. Barbiellini, Rua Calvão Bueno n. 6, S. Paulo (Brasil). Eine Probenummer von 32 Seiten wird franko gegen Bezahlung von 1 Frs. zugesandt.

Alle Abonnenten geniessen das Recht einer Gratisanzeige. Die Direktion der Zeitschrift schickt entomologisches Material aus Brasilien den Herren Spezialisten, die auf die Zeitschrift abonniert sind, gerne auf Wunsch zum Studium.

Herr Dr. Max Bernhauer in Grünburg (Oberösterreich) hat in einer durch die Zeitschrift erhaltenen Sendung von 100 Stück Staphylinidae mehr als 40 für die Wissenschaft neue Species gefunden.

Entomologen der ganzen Welt, abonnieren auf die Zeitschrift

## O Entomologista Brasileiro.

## Torfplatten

in verschiedenen Grössen bei billigster Preisberechnung. Glatt und sauber.

F. Priesing, Hannover, Henriettenstr. 6 a I.

## Naturalien-Handlung

von

V. Fric in Prag 1544-II

kauft und verkauft

naturhistorische Gegenstände aller Art.

Für Redaktion des wissenschaftl. Teiles: Prof. Dr. A. Seitz, Darmstadt, Bismarckstr. 59. Verlag des Intern. Entomolog. Vereins.  
Für Inserate etc.: Geschäftsstelle Fritz Lehmann, Verlag, Stuttgart. Druck der Stuttgarter Vereinsbuchdruckerei.



# ENTOMOLOGISCHE ZEITSCHRIFT.

Central-Organ des  
Entomologischen

Internationalen  
Vereins.

Herausgegeben unter Mitwirkung hervorragender Entomologen und Naturforscher

Die Entomologische Zeitschrift erscheint wöchentlich einmal. Insertionspreis pro dreigespaltene Petit-Zeile oder deren Raum 20 Pf. — Mitglieder haben in entomologischen Angelegenheiten in jedem Vereinsjahr 100 Zeilen Inserate frei.

✎ Schluss der Inseraten-Aannahme Mittwoch morgens 8 Uhr. ✎

Inhalt: Mauretanisches. — Die Pieriden Japans. — Verzeichnis der Macrolepidoptera der Brünner Umgebung (Fortsetzung). — Inserate.

## Mauretanisches.

Von Prof. Dr. Ad. Seitz, Darmstadt.

### 2. *Orgyia dubia splendida* Ramb.

An *Orgyia*-Arten ist Algerien ziemlich ebenso reich wie das gegenüberliegende Süd-Europa. An der Küste finden sich Arten der breitflügeligen Gruppe, zu der unsere *O. antiqua* gehört. Die ♂♂ fliegen langsam, aber wegen ihres pendelnden Fluges sind sie darum doch nicht leicht zu fangen; die ♀♀ besitzen Füße und verlassen das Gespinst; die Raupen haben lange, nach vorn gerichtete Haarpinsel zuseiten des Kopfes. Nach Süden zu werden die Formen dieser Gruppe schnell seltner und an ihre Stelle treten die Formen der *dubia*-Gruppe: Die ♂♂ dieser Formen fliegen so schnell, dass sie kaum mit den Augen verfolgt werden können; an ein Fangen ist gar nicht zu denken. Die ♀♀ verlassen das Gespinst nicht, ja sie kriechen unter normalen Umständen gar nicht aus der Puppenhülle. Sie haben keine Füße, da diese zu vollständig untauglichen Stummeln verkümmert sind. Aus dem Cocon genommen bewegen sie sich madenartig kriechend vorwärts. Die Raupen haben einen weit dickeren Kopf, wie die der anderen Gruppe und keine langen Haarpinsel, sondern kurze, nach vorn gerichtete Bürsten seitlich vom Kopfe.

Die Raupe von *O. dubia* ist eine der schönsten, die existieren. Diejenigen, welche die hässlichen ♀♀ liefern, erreichen eine beträchtliche Grösse und werden besonders fett. Unter etlichen 40 Raupen, die ich vor einigen Wochen eintrug, befand sich nicht ein einziges ♂. Dies hat zum Teil darin seinen Grund, dass die fetten, sehr bunten Weibchenraupen wegen ihrer Grösse leichter zu sehen sind; es scheint aber auch, dass die Raupen der ♀♀ sich oben, auf der völlig undurchdringliche Laubballen bildenden Futterpflanze halten, während die Männchenraupen sich ins Innere der Büsche zu verbergen lieben.

Die Abbildung der Raupe bei Rambur gibt zwar von der Gestalt derselben ein ganz treffendes Bild bis auf den zu kleinen Kopf; die Färbung aber ist in Nord-Afrika ungleich heller, schreiender, bunter, so dass man die Tiere nur schwer übersehen kann. Mit der Taf. II Fig. b abgebildeten schwärzlichen Raupe der spanischen *Org. splendida* hat die afrikanische *dubia*-Raupe, die doch die Form *splendida* ergibt, auch nicht die geringste Aehnlichkeit; ich fand unter über 100 Raupen

auch nicht eine Varietät, die einen Uebergang zu dieser schwarzen Form bildet. Der Grund der afrikanischen *splendida*-Raupe ist grell citrongelb, über die Ringe ziehen orangerote Querflecke, vor und unter diesen stehen feine rote und schwarze Strichelchen; auf dem 4.—7. Ringe stehen rotbraune, schneeweiss gekrönte Bürsten und auf dem 11. Ringe befindet sich ein weisser, dunkel umrahmter Zapfen. Nord-Afrika ist reich an schönen Raupen — man denke nur an die Raupen von *Cel. nicaea* und von *Dipl. loti* —, aber die von *O. dubia* ist eine der prächtigsten.

Ihre Lieblingsbeschäftigung besteht darin, das fast blechharte Laub der nord-afrikanischen Eichen zu kauen. Im dichten Eichwalde fand ich das Tier nie, dagegen überaus zahlreich auf den verkümmerten, niedrigen, im heissesten Sonnenbrande stehenden Eichbüschen. Die kleinen, am Rande mit Stacheln besetzten Blättchen dieser Eichen sind oft so spröde, dass man sie zerbrechen kann; sie erleiden durch das Dürrwerden fast keine Veränderung, da sie schon am Baume die Beschaffenheit von gedörretem Leder oder von Pappe zeigen. Ausser auf Eichen ist die *dubia*-Raupe auch häufig auf Ginstern; aber nicht etwa auf den prachtvollen, mit langen, zarten Wedeln aufragenden Besenriemen, an den sich in Afrika z. B. stets die Raupen von *Sp. spectrum* finden, sondern an einer kleinen, blattlosen, fast nur aus eisenharten grünen Dornen bestehenden Pflanze, deren sparriges Stachelwerk zu den wenigen Kräutern gehört, die den ungezählten Viehschnauzen der zahllos aufeinanderfolgenden Tierherden einen unüberwindlichen Widerstand entgegensetzen. Ich habe mich überzeugt, dass die Raupe saftiges Futter überhaupt nicht gern annimmt und dass sie auch andres, an sich zartes Laub, wie z. B. Pappellaub, erst dann angeht, wenn es dürr geworden.

Der grimmigste Feind der Raupe ist der *Sycophant*. Alle Eichbüsche in Algerien sind besetzt mit *Calosoma*-Käfern. Fast auf jedem Zweig sieht man die aromatischen Jäger auf Beute lauern, und wenn auch ihre Hauptnahrung in den zahllos die Zweige belebenden *Lym. dispar*- und den vielen *Catocalen*-Raupen besteht, so machen sie doch keine Ausnahme und verzehren die grössten Seltenheiten ohne Ansehen der Person. Eine *Calosoma sycophanta* kaute einst vor meinen Augen an dem Rest einer erwachsenen *Epim. suberifolia*-Raupe und *O. dubia*-Raupen sah ich ihr häufig

zum Opfer fallen. Die letzteren scheinen sogar den Nimmersatten weniger leicht entfliehen zu können, als z. B. die dispar-Raupen, die sich, sobald der Käfer auf sie losspringt, blitzschnell an einem Faden herablassen. Die dubia-Raupe aber ist hilflos; hat der Räuber seine Beute erst im Rücken gepackt, so ist der Kampf schnell entschieden. Kräftige dubia-Raupen vermögen sich so zu winden, dass der Käfer vom Zweig zur Erde geschleudert wird; aber er lässt darum nicht los und auf dem Erdboden »wird das Ross des Reiters Speise«. Sehr oft kommt es vor, dass der Käfer beim Versuch, die Raupe zu fassen, in die Rücken-Bürsten beisst; seine Kiefern können in diesen keinen Halt gewinnen und die Raupe ist gerettet. Mit einer ausserordentlichen Schnelligkeit, die man dem plumpen Tier gar nicht zutraut, macht die Raupe einige Schritte und verschlupft sich in das Innere des Büschchens, das ein so enges Blätterwerk hat, dass der Panzer den Käfer an der Verfolgung hindert.

In der Gefangenschaft ist die Raupe ohne Schwierigkeit zur Verpuppung zu bringen. Da sie polyphag ist, frisst sie im Raupenkasten mit anderen Raupen irgend welcher Art mit, wenn nur starres, halbtrockenes Futter noch restweise vorhanden ist; und da bei der unglaublich austrocknenden Luft Nord-Afrikas selbst das frischste Futter binnen kürzester Zeit dürrt und schrumpft, fehlt es nicht an Leckerbissen für die bescheidenen Tiere.

Die Puppenruhe währt für die ♀ kaum 14 Tage, für die ♂♂ bedeutend länger. Dadurch wird der Unterschied, der durch die längere Fresszeit der ♀-Raupe hervorgerufen wird, wieder ausgeglichen. Bei dem Auskriechen der ♂♂ spielt sich kein bemerkenswerter Vorgang ab; die Sache geht vor sich wie bei andern Schmetterlingen. Beim ♀ aber reisst nur die sehr dünne, wie aus Seidenpapier gefertigte Puppenhaut und zwar an verschiedenen Stellen, so dass eine Anzahl unregelmässiger, wirrer Lappen auf dem Körper des ♀ herumhängen. Dem Gespinst, das etwa einem gelblichen antiqua-♀-Cocon gleicht, sieht man von aussen zunächst nichts an. Erst später kratzt das ♀ mit seinem Analende ein Loch in den Cocon, durch das man die sehr weite, hornige Geschlechtsöffnung liegen sieht. Kommt jetzt kein ♂, was aber in der Freiheit nicht ausbleibt, so stösst sich die Puppenhülle mehr und mehr ab und das ♀ liegt als ein von sammetartigem, graubraunem Pelz umhüllter Sack im Gespinst, das Abdominale stets so gedreht, dass es genau hinter dem Loch im Cocon liegt.

Die ♂♂ der afrikanischen dubia-Form gehören zur Form splendida Ramb., bei welcher der Grund der Flügel, vor allem der Wurzelteil der Vorderflügel, lebhaft orange gelb ist, von den typischen an der Vorderflügelwurzel stets verdunkelten dubia-♂♂ auch noch durch etwas beträchtlichere Grösse unterschieden. Ferner fällt mir auf, dass der Analteil der Hinterflügel etwas länger ausgezogen ist als bei typischen dubia, sowie auch bei Ramburs splendida-Bild, das nach einem spanischen Exemplar hergestellt ist.

Die ca. 20 mir vorliegenden splendida-♂♂ variieren nur wenig. Der schwarze Aussenrand der Vorderflügel ist fast stets von einer schmalen, mehrfach unterbrochenen gelben Bogenlinie geteilt, die nur selten ganz fehlt. Eine Aberration nach der typischen dubia hin, habe ich nie gesehen. Oberthür gibt (Etudes 6, Taf. 2 Fig. 5) die Abbildung eines Falters »Orgya Josephina, Aust.«, der eine solche Form darstellen könnte und den Staudinger-Rebel auch als eine dubia-Form auffassen. Dann ist aber die Raupenbeschreibung entschieden ungenau. Nach der von Austaut gegebenen

Beschreibung hat die Raupe von Josephina lange Haarpinsel wie die antiqua-Raupe. Aber Austaut sagt auch, dass die Haarpinsel zuseiten des Kopfes der splendida-Raupe fehlen, was nicht richtig ist; sie sind nur kürzer als bei antiqua, gonostigma etc. Vermutlich kam Austaut darauf, weil die Pinsel auf der Rambur'schen Abbildung sowohl von der dubia-Raupe als auch von der splendida-Raupe nicht deutlich zu erkennen sind.

Die syrische Form judaea ist nicht konstant. Aus der Gegend von Palästina erhielt ich sehr verschiedene dubia-♂♂, manche davon identisch mit solchen von Nord-Afrika, namentlich wie sie in Aegypten vorkommen, andere von typischen dubia nicht zu unterscheiden; dies nur beiläufig.

Die dubia-♂♂ erhält man vermittelst Anlockens durch die ♀♀. Man bringt zu diesem Zweck am besten eine ganze Anzahl von weiblichen Cocons, die man sich ja durch die Zucht der leicht zu findenden Weiberraupen fast beliebig verschaffen kann, an die Flugplätze. Dass die ♀♀ die sehr wilden ♂♂ in die Stadt und bis ins Zimmer locken, habe ich nie beobachtet. Im Gegenteil sind die ♂♂ ausserordentlich vorsichtig und scheu. Zumeist wird man die winzigen, in wilden Riesenspringen umhertobenden ♂♂ erst gewahr, wenn sie sich schon ganz nahe befinden. Dann werden die pendelnden Sprünge kleiner und schliesslich flattert das Tierchen langsam seinem Ziele zu, aber nie so fanatisch erregt, dass nicht die aller kleinste Bewegung, ein Flattern des Netzes, ein Wenden des Kopfes es zur schleunigen Flucht triebe. Sehr oft gibt das suchende ♂ ohne erkennbare Ursache seinen Annäherungsversuch auf und enteilt plötzlich in gewaltigen Sätzen; im Nu ist es unseren Augen entschwunden.

Im anderen Falle nähert es sich schnell seinem Ziele und lässt sich vor demselben zur Erde fallen, um, auf seinen winzigen Füsschen laufend, das ♀ aufzusuchen. Dann erst ist es Zeit, es mit dem Netze zu decken; jeder verfrühte Versuch verjagt es augenblicklich und die Verfolgung ist ganz ergebnislos; wer aber die nötige Kaltblütigkeit bewahrt, kann an einem Nachmittage wohl ein halbes oder ganzes Dutzend ♂♂ mit dieser Methode erbeuten.

Auch der dubia-Falter hat in Afrika seine Feinde. Obenan steht eine grosse Mordfliege, unserem Pamponevus germanicus in der Gestalt ähnlich, aber so gross, wie ein Asilus crabroniformis. Ich sehe in diesem Mörder den Hauptgrund der Armut Algeriens an Tagfliegern. Jeder Schmetterling, einerlei ob Tagfalter, Noctue oder Spanner, der über die öden Sandfelder Nord-Afrikas wegzufiegen versucht, wird erbarmungslos von dieser Asilide gefasst und gemordet. Blickt man über eines der mit Artemisia bestandenen afrikanischen Brachfelder, so sieht man in der Regel trotz des herrlichen Julitages nicht einen einzigen Schmetterling fliegen. Beschreitet man scheuchend die Halden, so sieht man alles, was sich vor unseren Schritten erhebt, Heuschrecke, Cikade, ja selbst die bewehrten Grabwespen plötzlich leblos ins Gras sinken: der Räuber, oft kaum halb so gross als seine Beute, hat es erfasst. Von Schmetterlingen sah ich selbst die grössten Tagfalter, nämlich Papilio podalirius lotteri und Argynnis pandora von ihm angefallen. Die Weisslinge, welche zur Sommerszeit fliegen, nämlich Goneteryx cleopatra, Colias edusa und Leucochloë daplidice werden rettungslos geraubt. Die Graseulen, wie Heliothis peltiger, die grösseren Thalpocharas, besonders aber Deiopeia pulchella, werden, nachdem sie kaum 5 bis 10 Schritte geflogen sind, unbarmherzig gewürgt. Einmal erfasst, sind sie sofort tot, da die Fliege ihren riesigen, ein augenblicklich tötendes Gift speienden

Maulstachel dem gefangenen Tier in die Brust stösst. Weder Cyankali noch Nikotin wirken so plötzlich wie dieses Gift; zwei bis drei Versuche mit den Flügeln zu schlagen und das Tier ist gelähmt, reglos, umklammert von den stachelhaarigen Füssen der es ausaugenden Mordfliege.

Da versteht man denn, warum die dubia ohne sichtbare Ursache, scheinbar stets in gewaltiger Flucht vor einem unsichtbaren Feinde dahinstrast; da begreift man auch, warum sie nie in solcher Vertrauensseligkeit sich dem Weibchen nähert, wie unsere Bombycidenmännchen dies tun, warum sie bei jeder leisesten Zuckbewegung in ihrer Umgebung wild ausreißt und warum sie die endliche Annäherung zum Cocon des Weibchens zu Fuss macht. Auch auf der Erde droht ja dem zarten Falterchen hundertfältige Gefahr, aber nicht annähernd so schwer, wie bei langsamem Fliegen, was in Nord-Afrika jedem Insekt geradezu sicheren Tod bereitet.

Und trotz dieser Vorsicht im Verhalten der dubia: meine erste gut erbeutete dubia fand ich in den Klauen der Asilide; ich fing beide, tötete den Räuber und nahm ihm seine wertvolle Beute ab. Der einzige Moment, wo das dubia-♂ seinen rapiden Springflug aufgibt, um sich suchend zur Erde gleiten zu lassen, wird ihm zum Verderben; denn wo auch die weibliche Puppe verborgen sein mag, in ihrer Nähe lauern bestimmt die Räuber in zahlreichen Hinterhalten, jeden Augenblick bereit, sich auf den heranflatternden Falter zu stürzen.

Nicht auf jeden Falter. Eine Gruppe von Schmetterlingen gibt es, die sichtlich unbehelligt vor den Augen der gefährlichen Raubfliegen von Blume zu Blume schwirrt, die ungefährdet den Grashalm umkreist, auf dessen Rispe die Mordfliege auf dem Ausguck liegt, die in sichtlicher, vollkommener Sicherheit sich über dem lauenden Tod umherbewegt: das sind die Zygänen. Wer jemals die Theorien von dem »inneren Schutz«, den manche Insekten besitzen, von der roten Warnfarbe oder »Trutzfarbe«, wie man jetzt sagt, für ein Märchen oder für eine Phantasie gehalten hat, der soll sich das Trauerspiel auf den Absynthfeldern Mauretaniens ansehen; wenn er dann eine andere Erklärung für das wunderbare Verschontwerden des einen, das Verfolgtwerden des anderen Insekts geben kann, so wird ihm die Wissenschaft dankbar sein.

Ein Aequivalent gegen die Dezimierung, die Orgyia dubia durch die Vernichtung durch ihre Feinde erfährt, besteht in der starken Vermehrung. Die ausserordentlich kurze Puppenruhe in dem durch die Stacheln der Eichen und Ginstern geschützten Cocon lässt den Feinden nicht viel Zeit, der Art auch in diesem Stadium gefährlich zu werden und sofort nach der Begattung findet die Ablage der verhältnismässig grossen Eier, die lose im Gespinst liegen oder nach aussen gleiten, statt. Das Ei ist kugelig, schneeweiss, am Aequator mit einem dunkeln Schatten umzogen, sehr stark glänzend. Nach der Ablage der Eier füllen diese den Cocon und der Rest des Weibchens liegt als ein leeres, pelziges Hautläppchen daneben; die Zahl der von einem Weibchen hinterlassenen Eier ist sehr gross.

### Die Pieriden Japans.

Von Dr. S. Matsumura, Sapporo (Japan).

In Japan kommen 34 Arten von Pieriden vor, von denen die folgenden sieben bisher aus Japan nicht bekannt waren:

1. *Aporia hippia* Brem. et Grey
2. *Huphina nama koannania* Mats. (n. v.)
3. *Appias yayeyamana* Mats. (n. sp.)
4. *Appias tsurui* Mats. (n. sp.)
5. *Appias kawakamii* Mats. (n. sp.)
6. *Hebomoia philippensis* Wall.
7. *Terias punctissima* Mats. (n. sp.)

Von Sachalin sind die Insekten überhaupt sehr wenig bekannt und von da nur 5 Arten von Pieriden erwähnt. Aus Hokkaido (Insel Yezo) kennt man 7, aus Honshu 12, aus Shikok 11, aus Kiushiu 11, aus Riukiu 7 und von Formosa 23 Arten.

Die folgende Liste zeigt die geographische Verbreitung von den japanischen Pieriden:

	Sachalin	Hokkaido	Honshu	Shikok	Kiushiu	Riukiu	Formosa
1. <i>Gonepteryx aspasia</i> Mén. . . . .							
2. " <i>rhamni</i> L. . . . .			×	×	×		
3. " <i>philea</i> Cram. formosana Fruhst. . . . .							
4. <i>Catopsilia pyranthe</i> L. . . . .							×
5. " <i>pomona</i> F. . . . .						×	×
6. <i>Pieris napi</i> L. . . . .							
7. " <i>rapae</i> L. . . . .	×	×	×	×	×		
8. " <i>canidia</i> Sparrm. . . . .						×	
9. " <i>melete</i> Mén. . . . .							
10. <i>Midea scolymus</i> Butl. . . . .	×	×	×	×	×		
11. <i>Leptidia amurensis</i> Mén. . . . .							
12. <i>Leptosia xiphia</i> F. niobe Wall. . . . .	×						
13. <i>Aporia crataegi</i> L. . . . .							×
14. * " <i>hippia</i> Brem. et Grey . . . . .		×					
15. <i>Huphina nama</i> Moor. <i>eunama</i> Fruhst. * " <i>koannania</i> Mats. (n. v.) " . . . . .			×				×
16. <i>Huphina nerrisa</i> F. . . . .							×
17. <i>Delias aglaia</i> L. <i>curasena</i> Fruhst. . . . .							×
18. " <i>hyparete</i> L. <i>peirene</i> Fruhst. . . . .							×
19. <i>Appias hippo</i> Cram. <i>formosana</i> Wall. . . . .							×
20. " <i>indra</i> Mr. <i>aritoxemus</i> Fruhst. . . . .							×
21. * " <i>yayeyamana</i> Mats. (n. sp.) . . . . .						×	
22. * " <i>tsurui</i> Mats. (n. sp.) . . . . .							×
23. * " <i>kawakamii</i> Mats. (n. sp.) . . . . .							×
24. <i>Catophaga paulina</i> Cram. <i>minato</i> Fruhst. . . . .							×
25. <i>Priondris thestylis</i> Db. <i>formosana</i> Fruhst. . . . .						×	
26. <i>Hebomoia glaucippe</i> L. <i>formosana</i> Fruhst. . . . .							×
27. * <i>Hebomoia philippensis</i> Wall. . . . .						×	
28. <i>Ixias pyrene</i> L. <i>insignis</i> Butl. . . . .							×
29. <i>Colias hyale</i> L. . . . .	×	×					×
30. " <i>palaeno</i> L. . . . .			×	×	×	×	×
31. <i>Terias hecabe</i> L. . . . .			×	×	×		×
32. " <i>laeta</i> Boisd. . . . .			×	×	×		×
33. " <i>unduligera</i> Butl. . . . .			×	×	×		×
34. * " <i>punctissima</i> Mats. (n. sp.) . . . . .							×

Mit \* gezeichnete Arten sind neu für Japan.

### Beschreibung der neuen Arten.

#### 1. *Appias tsurui* n. sp.

Der Form und Zeichnung nach *A. hippo* Cram. ähnlich, doch weicht sie in folgendem von dieser ab: Gestalt viel kleiner. Flügelspannung nur 45 mm.

Vorderflügel weisslich, der Vorderrand, die Mittelzelle und die Wurzel, sowie auch 3 spitze Dreieckflecke am Aussenrande (je auf 2., 3. und 5. Rippe) dunkelbraun; die Umgebung der 4. Rippe ebenfalls dunkelbraun; ein weisslicher Längsstrich je in der Mitte der 6. und an der Spitze der Mittelzelle. Hinterflügelbasis sowie 3 am Aussenrande befindliche spitze Dreieckflecke dunkelbraun; Adern weisslich; Discoidal fleck dunkel.

Vorderflügel unten weisslich, ohne eine Spur von purpurnem Schimmer; Geäder weisslich; Hinterflügel gelblich bestäubt, besonders an der Spitze der 6. Zelle und an der Basis.

Fundort: Giran (eine Präfektur an der Ostküste von Formosa); gesammelt am 1. Dezember in nur einem Exemplar von Herrn N. Tsuru, dem ich diese Art widme.

## 2. *Appias yayeyamana* n. sp.

Der Form nach der *A. hippo* Cram. etwas ähnlich.

♂. Flügel samt den Adern weisslich, am Costalrande dunkel angeraucht. Apicaldrittel des Vorderandes samt der 9. Ader an der Spitze schwarz; die 6., 7., 8. und 9. Ader schwärzlich gesäumt, an der Spitze der 4. und 5. Ader je mit einem diaboloid-ähnlichen und an der Spitze der 1., 2. und 3. Ader je mit dreieckigen schwärzlichen Flecken versehen. Hinterflügel an der Spitze der 2., 3., 4., 5., 6. und 7. Ader je mit einem dreieckigen schwärzlichen Fleck, wovon der auf der 7. Ader befindliche jedoch schmal und nicht dreieckig ist. Vorderflügel unten wie oben, aber die Zeichnung nicht so deutlich hervortretend. Hinterflügel unten mit dunkel gesäumten, dunklen Adern; eine gebogene dunkle Querlinie läuft von der 1.—6. Ader; eine Falte in der Mitte der 1. Zelle gleichfalls dunkel; sonst wie oben, aber die Zeichnung nicht so deutlich.

Flügelspannung 5—9 mm.

Fundort: Riukiu (Yayeyama); gesammelt in einem Exemplar von Herrn T. Takano.

## 3. *Appias kawakamii* n. sp.

Der Form nach der *Saletara nathalia* Feld. sehr ähnlich.

♂. Vorderflügel weiss, in gewisser Richtung silbernschimmernd; spitz dreieckig, an der Wurzel und am Costalrande dunkel, die dunkle Region des letzteren gegen die Spitze hin allmählich schmaler werdend; sonst ohne Zeichnung. Unten befindet sich an der Basis der Mittelzelle und nahe der Spitze hellgelbliche Färbung. Hinterflügel oben weiss, zeichnungslos; unten blassgelblich.

♀. Citrongelb, wie das Weibchen von *S. nathalia* gefleckt, nur die schwarze Region des Spitzensfeldes mit einer gebogenen Reihe von 4 gelblichen Flecken, in 3., 4., 5. und 6. Zelle, von denen die oberen zwei grösser sind; das schwarze Aussenrandfeld an der 2. Zelle tief ausgebuchtet und an der 3. Zelle hervorspringend; unten wie oben gefärbt, die Flecke aber wenig hervortretend, an der Spitze gelblichgrau. Hinterflügel am Aussenrande schwarz, an jeder Zelle dreieckig ausgebuchtet; unten gelb, am Aussenrande nicht schwarz gesäumt wie oben.

Flügelspannung: ♂ 65 mm, ♀ 56 mm.

Fundort: Kotosho-Insel (eine südlichste Nebeninsel von Formosa); gesammelt in 2 Exemplaren (1 ♂, 1 ♀) von Herrn T. Kawakami, Botaniker bei der formosanischen Regierung, dem diese schöne Art gewidmet sei.

Dem Habitus nach steht diese Art noch näher der Gattung *Saletara* als *Appias*, aber beide Geschlechter haben 5 deutliche Subcostaladern.

## 4. *Huphina nama* Moore var. *koannania* var.

♂. Der Form und Zeichnung nach der *eunama* Fruhst. sehr ähnlich, weicht jedoch in folgendem ab:  
1. Apicalfeld der Vorderflügel weiter ausgedehnt schwarz.

2. Unten grau, statt grünlichgelb.

Fundort: Kanshirei und Horisha; gesammelt in 3 Exemplaren vom Verfasser.

## 5. *Terias punctissima* n. sp.

Der Zeichnung nach *T. senna* Feld. aus Malacca sehr ähnlich, die Unterschiede aber sind die folgenden:

♂. Flügel mit zahlreichen bräunlichen Pünktchen besprenkelt.

Vorderflügel mit einem bräunlichen Fleckchen auf der Querader.

Die schwarze Färbung der Vorderflügel von der Wurzel bis zum 4. Längsnerven bogenartig und nicht ausgebuchtet, aber die 2. und 3. Zelle je mit einer halbkreisförmigen Ausbuchtung. Zelle 1 an der Spitze nicht schwarz.

Hinterflügel an der Spitze schwarz (an der Spitze der 6. und 7. Zelle).

Unterseite gleichfalls gesprenkelt mit zahlreichen bräunlichen Pünktchen, wie oben; sonst ohne Zeichnung. Flügelspannung: ♀ 38 mm.

Fundort: Koshun; gesammelt am 2. Juli 1906 in nur einem Exemplar vom Verfasser.

## Verzeichnis

### der Macrolepidoptera der Brünner Umgebung.

Von Heinrich Doleschall.

407. *O. vaccinii* L. Die häufigste Art am Köder mit vorigen. Rpn 5, 6 von Eichen geklopft.
408. *O. ligula* Esp. Der Falter mit vorigen am Köder. Die Rpn 5, 6 an Schlehen, Weissdorn.
409. *O. rubiginea* F. 8 am Köder, überwintert bis 4. Rpn 5, 6 an Buschwerk, auch an Pflaumen.
410. *Scopelosoma satellitium* L. 8—4. Rpn 5, 6 an Laubholz und Obstbäumen.
411. *Xylina semibrunea* Hw. Der Falter an Eichen 9—4. Rpn gleichfalls, 5, 6.
412. *X. socia* Rott. Der Falter an Eichenstämmen 9—4. Rpn an Eichen 6, 7.
413. *X. furcifera* Hufn. Der Falter 8—4. Die Rpn klopfe ich sowohl von Birken als auch von Eichen, 6, 7.
414. *X. ornithopus* Rott. Der Falter 8—4 an Eichenstämmen. Rpn an Eichen, 5, 6.
415. *Calocampa vetusta* Hb. 8 am Köder gefangen und ebenso noch im April. Die Rpn zog aus Eiern von im April gefangenen Weibchen mit *Lonicera*; sie verpuppten sich im Juni.
416. *C. exoleta* L. Rpn 6, nicht selten an *Aristolochia*, *Lycium*. Falter 8—4.
417. *C. solidaginis* Hb. 8—10. Rpn 5, 6 an Heidelbeeren.
418. *Xylomiges conspicillaris* L. 4, 5 an Baumstämmen; ab. *melaleuca* View. manches Jahr nicht selten. Rpn 5, 6 an *Trifolium montanum*. Bei der Zucht aus dem Ei erhält man eine ganze Reihe von Abstufungen in der Zeichnung und Grundfarbe.
419. *Xylocampa areola* Esp. Den Falter an Planken gefunden, 5. Rpn 6, 7 an Gaisblatt.
420. *Lithocampa ramosa* Esp. Die Pppn im Wald unter Gaisblatt gegraben. Der Falter 5, 6. Rpn vom August an an Gaisblatt.
421. *Calophasia lunula* Hufn. Die Rpn im 6 und 8 an Leinkraut; der Falter 5 und 7.
422. *Cucullia prenanthis* B. 5. Rpn 6, 7 an *Scrophularia vernalis* und *nodosa*.
423. *C. verbasci* L. 5. Rpn an *Verbascum*-Arten, nur an den Blättern, 6, 7.
424. *C. scrophulariae* Cap. 6. Rpn 7, 8 an *Scrophularia*-Arten, meist an den Blüten und Früchten.

425. *C. thapsiphaga* Tr. 6; Rpn 7, 8 an heissen trockenen Bergen an den Blüten von *Verbascum lychnitis*, ist bis zur letzten Häutung gelb mit schwarzer Zeichnung.
426. *C. asteris* Schiff. 6, 7; Rpn 8 an den Blüten von *Solidago* und *Aster*.
427. *C. umbratica* L. 6, 7, an Planken und Holzstöcken im Weingarten nicht selten. Rpn öfters an *Sonchus oleracea* gefunden, 8, 9.
428. *C. campanulae* Fr. 6, 7. Rpn am Südabhang des Hadibergeres an *Campanula rotundifolia*.
429. *C. lactucae* Esp. 5, 6. Rpn 7, 8 an Hasenlattich und Salatsamen.
430. *C. chamomillae* Schiff. Rpn 8 an der römischen Kamille an den Blüten gefunden. Der Falter 6. Die Raupen leben frei an den Blüten und Samen, fressen auch bei Tage.
431. *C. sopariae* Dorf. Die Rpn an den Ufern der Zwitta und Schwarza an Besenbeifuss, *Artemisia scoparia*, 7, 8.
432. *C. artemisiae* Hufn. 6, 7. Rpn 8, 9 an *Artemisia campestris*, an sonnigen Abhängen.
433. *C. absinthii* L. 7; Rpn 8, 9 an *Artemisia campestris* und *absinthii*.
434. *Anarta myrtilli* L. 5 und 7, 8; Rpn 6 und von 8 an überwintert bis 4.
435. *Heliaca tenebrata* Sc. Der Falter im 5, 6. Rpn 7 an *Cerastium*.
436. *Heliopsis cardui* Hb. 7, 8 auf trockenen Bergwiesen. Rpn an *Picris hieracioides*, 8, 9.
437. *H. ononis* F. Rpn 8 an *Ononis spinosa* gefunden. Der Falter 5, 6.
438. *H. dipsacea* L. Rpn 8 an *Delphinium* gefunden. Der Falter 5, 6.
439. *H. scutosa* Schiff. Die Rpn 7, 8 an den Blüten und unreifen Samen von *Artemisia campestris*, an sonnigen Abhängen. Der Falter 5, 6.
440. *Chariclea delphinii* L. Rpn 8, 9 an *Delphinium* auf Brachfeldern. Der Falter 5, 6.
441. *Pyrria umbra* Hufn. Rpn 8 an *Ononis spinosa* gefunden. Der Falter schlüpfte im Mai.
442. *Acontia lucida* Hufn. Den Falter wiederholt im Juli an Distelblüten gefangen.
443. *A. luctuosa* Esp. 5 und 7, 8. Rpn 6 und 8, 9 an *Convolvulus*.
444. *Erastria deceptor* Sc. 6 und 8 auf Waldwiesen.
445. *Scoliopteryx libatrix* L. Rpn 6 und 8 auf Weiden häufig, die Ppp gibt den Falter in 14 Tagen; dieser überwintert.
446. *Habrostola triplasia* L. Rpn 6 und 8—10 an Nesseln. Der Falter 5 und 7—8.
447. *H. tripartita* Hufn. Der Falter sowie die Rp mit voriger und zu gleicher Zeit.
448. *Plusia modesta* Hb. Rpn 4, 5 an *Pulmonaria*. Falter 6, 7.
449. *P. chrysitis* L. 5 und 7, 8. Rpn an Nesseln und Taubnesseln 6 und 8—10, doch auch im April erwachsen gefunden. Wohl in 3 Gen.
450. *P. festucae* L. 5, 6 und 8. Ich fand die Rpn im Juli an *Festuca palustre* und *Iris* an sumpfigen Orten.
451. *P. gamma* L. Der Falter 5, 7 und 8—9. Rpn an Nesseln, Taubnesseln, Dill und Möhren beinahe das ganze Jahr zu treffen.
452. *Euclidia mi* Cl. 5 und 7, 8 auf Waldwiesen. Rpn an Klee 6 und 8, 9.
453. *E. glyphica* L. Vorkommen des Falters und Lebensweise der Rp mit voriger gemein.
454. *Pseudophia lunaris* Schiff. Rpn 6 an den jungen Trieben der Eichenbüsche in Schlägen. Der Falter 5.
455. *Aedia funesta* Esp. Die Rpn in meinem Weingarten 1906 häufig an *Convolvulus arvensis* 7, 8. Der Falter Ende 5, 6 an den Blüten von *Ligustrum* am Abend zu treffen.
456. *Catocala fraxini* L. Der Falter 8, 9 am Köder. Die Rpn öfters von *Pop. tremula* geklopft.
457. *C. electa* Bkh. 7, 8 geködert. Rpn an Strauchweiden, 5, 6.
458. *C. elocata* Esp. 7—9 am Köder. Rpn 5, 6 an Weiden und Pappeln.
459. *C. nupta* L. 7—9; Rpn bis 6 an Weiden und Pappeln.
460. *C. sponsa* L. 7—9 an Eichenstämmen. Rpn bis Mitte 6 von Eichen zu klopfen.
461. *C. promissa* Esp. Erscheinungszeit und Vorkommen des Falters und der Rp mit voriger gemein.
462. *C. fulminea* Scop. 6, 7. Rp bis Anfang 6 an Schlehen und Pflaumen.
463. *C. agamos* Hb. Rpn an *Quercus sessiliflora* in 2—4jährigen Schlägen im Mai, an jungen Trieben, frühmorgens und abends leichter zu suchen, sonst an den Aesten angeschmiegt und schwer zu sehen. Der Falter 6, 7.
464. *Eccrita ludicera* Hb. 6, 7. Rpn 5 an *Vicia*-Arten.
465. *Toxocampa viciae* Hb. 7 am Köder gefangen. Rp 8 an *Vicia*-Arten.
466. *T. cracca* F. 5, 6 und 7, 8; Rpn 6 und 8, 9 an *Vicia*-Arten.
467. *Parascotia fuliginaria* L. Fand den Falter öfters an Mauern sitzend.
468. *Zanclognatha tarsiolumalis* Hb. Den Falter öfters im Walde auf Blössen im 7 aufgescheucht.
469. *Z. tarsipennalis* Tr. Wie vorige, in 2 Gen., 5 und 7, 8.
470. *Z. tarsicrinalis* Knoch. Gleichfalls mit vorigen gefangen.
471. *Z. grisealis* Hb. Dasselbe.
472. *Madopa salicalis* Schiff. 5 und 8; Rpn an Pappeln und Weiden im Sommer und Herbst.
473. *Herminia crinalis* Tr. 5 und 8.
474. *H. derivalis* Hb. 6, 7 in Eichenwäldern.
475. *Pechypogon barbalis*. Der Falter ebendasselbst 5, 8.
476. *Bomolocha fontis* Thnb. 5, 6 im Waldgebiete.
477. *Hypena proboscidalis* L. 5 und 8 auf Waldwiesen.
478. *H. rostralis* L. Wie der vorige.
479. *Thyatira batis* L. Der Falter 5 und 7. Rpn 6 und 8, 9 an *Rubus* im Waldgebiete, doch auch an der Zwitta gefunden.
480. *Cymatophora flavicornis* L. 4, 5 und 7, 8; Rpn 7 und 8—9 an Pappeln.
481. *C. ocularis* L. 4, 5. Rpn 7—9 an Pappeln.
482. *C. duplaris* L. 4 und 7; Rpn an Pappeln, Birken, 6 und 8, 9.
483. *Polyphoca ruficollis* F. 4, 5; Rpn 7 an Eichen.
484. *P. cinerea* Goeze. Der Falter mit vorigen. Die Rpn im Juli an Birken.
485. *P. ridens* F. 4, 5. Rpn 5, 6 an Eichen, frühmorgens zu klopfen.

(Fortsetzung folgt.)

## Vereinsnachrichten.

### Entomologischer Verein Aachen

Sitzung jeden ersten Montag im Monat, abends 8<sup>1</sup>/<sub>2</sub> Uhr, im Restaurant Franziskaner-Büchel. Gäste willkommen.

### Entomologischer Verein Basel und Umgebung.

Sitzung jeden ersten Sonntag im Monat, nachmittags. Freie Zusammenkünfte jeden Freitag abend im Restaurant Senglet, Leonhardseck, Gerbergasse-Leonhardsberg.

Gäste stets willkommen.

### Entomologischer Verein „Orion“, Berlin.

Gegründet 1890. Ueber 70 Mitglieder. Vereinslokal: Restaurant Sofiensäle, Berlin C., Sofienstr. 18.

Sitzungen jeden Freitag abends 9 Uhr. Monatlich 4 Exkursionen zur Einführung in die Entomologie.

Eine reichhaltige Bibliothek, alle für das praktische Sammeln in Frage kommende Literatur enthaltend, steht den Mitgliedern zur Verfügung.

**Freitag, 6. August cr., abends 1/2 8 Uhr 19. ordentliche Generalversammlung.**

In Gemässheit des § 1 der Gesch.-Ordn. laden wir unsere verehrl. Mitglieder hierdurch höflichst ein. Unentschuldig fehlende Mitglieder haben 50 Pf. Strafe zu bezahlen (Abs. 2 des § 1 der G.-O.).

Gäste stets willkommen.

*Der Vorstand.*

### Verein für Insektenkunde, Bielefeld (früher entomol. Verein Lepidoptera).

Jeden 1. und 3. Mittwoch im Monat Versammlung im Restaurant Modersohn, Niedernstrasse. Gäste willkommen.

### Entomologischer Verein Braunschweig.

Jeden 1. und 3. Dienstag im Monat Vereins-sitzungen im Restaurant „Kyffhäuser“.

Beginn 9<sup>1</sup>/<sub>2</sub> Uhr abends.

Gäste stets willkommen.

### „Aurora“, Entomolog. Verein, Breslau.

Sitzung jeden Donnerstag 8<sup>1</sup>/<sub>2</sub> Uhr im Restaurant „Winkler“, Neue Schweidnitzerstrasse 7/8. Gäste stets willkommen.

### Entomologischer Verein Chemnitz.

Gegründet 1882.

Mitgliederzusammenkunft allwöchentlich Mittwoch abends 8<sup>1</sup>/<sub>2</sub> Uhr im Restaurant „Kronprinz“, Hartmannstr. 13. Entomolog. Zeitschrift und Entomolog. Rundschau liegen aus. Gäste willkommen.

### Entomologischer Verein Darmstadt.

Sitzung jeden Freitag abend 9 Uhr Kiesstrasse 69 (Restaurant Rehberger).

### Entomolog. Verein „Atropos“, Dresden.

Die Sitzungen finden regelmässig alle vierzehn Tage Montags, abends 8<sup>1</sup>/<sub>2</sub> Uhr im Versammlungslokal, „Bayerische Krone“ Neumarkt 14, statt. Jeden ersten Montag im Monat findet Vereinsversammlung statt, in derselben werden alle den Verein betreffenden Sachen erledigt, die anderen Sitzungsabende dienen der Unterhaltung, Kauf und Tausch. Ebenso findet in jedem Vierteljahr ein besonderer Abend, der nur dem Kauf und Tausch gewidmet ist, statt, worauf wir alle Sammler von Dresden und Umgegend besonders darauf aufmerksam machen. Gäste sind jederzeit herzlich willkommen.

### Entomologischer Verein Limbach i. Sa.

Gegründet 1884. 42 Mitglieder.

Sitz „Kubns Gasthaus“ Limbach. Vereinsabende jeden 1. und 3. Montag im Monat, abends 9<sup>1</sup>/<sub>2</sub> Uhr. Gäste sind stets willkommen.

### Entomolog. Verein „Iris“ zu Dresden.

Im Vereinslokal „Hauptrestaurant des Zoologischen Gartens“, Tiergartenstrasse 1, finden Mittwochs von 8—11 Uhr abends **gesellige Zusammenkünfte**

statt, bei denen die dem Vereine zugegangenen literarisch-entomologischen Neuerscheinungen ausliegen. Am ersten Mittwoch jeden Monats ist Hauptversammlung, in der geschäftliche Dinge erledigt werden. Gäste sind willkommen *Der Vorstand.*

### Frankfurter Entomologische Gesellschaft Frankfurt a. M.

Versammlungen finden alle 14 Tage Freitag abends 9 Uhr im Restaurant Stier, Scharnhorststr. 18 statt.

Gäste stets herzlich willkommen.

### Lepidopterolog. Verein Frankfurt a. M.

Vereinsabend Donnerstags 9 Uhr abends im Börsenrestaurant.

### Frankfurter Entomologische Vereinigung.

Vereinsabende alle 14 Tage am Dienstag abends 9 Uhr im Restaurant zum Hopfen-garten, Scharnhorststrasse 18.

### Entomologklub Freiburg i. B.

Jeden Donnerstag Abend 9 Uhr Zusammenkunft im Hotel „Post“, Eisenbahnstrasse.

Gäste willkommen.

### Entomologische Vereinigung Freiburg i. B.

Zusammenkunft jeden Dienstag 9 Uhr abends im Parkhotel. Interessenten stets eingeladen.

### Entomologischer Verein Fürth i. B.

Regelmässige Versammlung am 1. Samstag im Monat; ausserdem jeden 3. Samstag im Monat Verwaltungs-Sitzung. Sitz des Vereins Gasthaus zum „Goldenen Schwan“, Markt-platz. — Gäste stets willkommen.

### Entomologischer Verein „Lepidoptera“ Gera.

Jeden ersten Montag im Monat Versammlung im „Ratskeller“ am Markt.

Gäste immer willkommen.

NB. — Die *Fauna der Grossechmetterlinge von Gera und Umgegend* kann durch den Verein zum Preise von 1,50 Mk. bezogen werden.

### Entomologischer Verein Gotha.

(Eingetr. Verein.)

Sitzung jeden Donnerstag abend 8<sup>1</sup>/<sub>2</sub> Uhr im „Bayer. Bierhaus“, Karolinenplatz 1. Vorsitzender: W. Hesse, Bürgeraue 4. Schriftf.: Thilo Pause, Erfurterlandstr. 9.

### Entomologischer Verein Hamburg-Altona.

Die Vereinsabende finden jeden zweiten Donnerstag im Monat im Restaurant Rätzmann, Zeughausmarkt 35/37 I, und jeden vierten Freitag im Monat im Hörsaal des Naturhistorischen Museums, abends 8<sup>1</sup>/<sub>2</sub> Uhr, statt. Gäste sind stets willkommen!

### Entomolog. Verein in Karlsbad.

(Gegründet 1887.)

Vereinslokal: „Café Panorama“. Die Mitgliederzusammenkünfte finden jeden 1. und 3. Dienstag des Monats, abends 8 Uhr, statt. Gäste willkommen.

### Münchener Entomologische Gesellschaft E. V. München.

Jeden ersten und dritten Montag des Monats Versammlungen im Hotel „Stutt-garter Hof“, Marsstrasse 2.

Gäste stets willkommen.

### Entomologischer Verein Krefeld

(nicht mehr Club). Gegr. 1905.

Sitzung alle 14 Tage im Rest. Sevenich, Karlsplatz- und Evertstrassen-Ecke. Gäste willkommen.

### Entomologische Vereinigung Liegnitz.

Vereinsabende jeden 2. und 4. Montag im Monat, abends 8<sup>1</sup>/<sub>2</sub> Uhr, in der Gorkauer Bierhalle. Gäste stets willkommen.

**Entomolog. Verein „Fauna“ Leipzig.** Sitzungen Montags 8<sup>1</sup>/<sub>2</sub> Uhr Stadt Nürnberg. Vereinsbibliothek ca. 700 Bände. — 128 Mitglieder.

Im Verein werden alle Insektenordnungen gesammelt und besprochen. Gäste stets willkommen!

### Entomologenkklub Pforzheim.

Jeden Samstag 1<sup>1</sup>/<sub>9</sub> Uhr Versammlung im Vereinslokal „Bräuhaukeller“. Gäste willkommen. Vorstand: *Herm. Rometsch* Kaiser Friedrichstr. 63.

### Entomologische Vereinigung Plauen i. V.

Vereinsabende alle 14 Tage Dienstags in Hühns Restaurant, abends 9 Uhr. Gäste willkommen.

### Stuttgarter Entomologen-Verein.

(Gegründet 1869).

Sitzung jeden Donnerstag Abend im Vereinslokal „Bauhütte“, Büchsenstr. 53. Gäste sind willkommen.

### Entomologen-Vereinigung für Turn und Umgebung.

Die nächste Vereinsversammlung findet am 7. Aug. statt. Nach dieser Versammlung werden allmonatlich am ersten Samstag im Monat Mitgliederzusammenkünfte abgehalten und über gesammelte Erfahrungen in Zucht- und Fangangelegenheiten gesprochen. Exkursionen sind gruppenweise zusammengestellt und werden diese in halb- und ganztägige eingeteilt. Die Lichtfang-Exkursionen werden nach Tunlichkeit den werten Mitgliedern der Vereinigung von Fall zu Fall durch Rundschreiben bekannt gegeben.

Gäste sind stets willkommen.

*Der Vorstand.*

### Entomolog. Verein „Polixena“, Wien VII, Neubaugürtel 24/26.

Mitgliederzusammenkunft jeden Dienstag, 8 Uhr abds. Vereinszeitschrift erscheint monatlich und wird an Mitglieder kostenlos abgegeben.

An Vereinsabenden Vorträge, Diskussionen. Lebhafter Tauschverkehr. Reichhaltige Bibliothek steht den Mitgliedern zur Verfügung. Bücher werden an auswärtige Mitglieder versandt. Jahresbeitrag 5,20 Kr.

Einschreibgebühr 1 Kr.

### Entomologische Vereinigung „Sphinx“ in Wien XVI,

Hasnerstrasse 69 (Richard Gärtners Gasthaus). Sitzung jeden Dienstag, abends 7 Uhr. Gäste stets willkommen.

### Entomologische Vereinigung Zeulenroda und Umgebung.

Sitzungen alle 14 Tage (Montags) im Café Rudolf (Tuchmarkt). Gäste willkommen.

## Coleopteren u. a. Insektenordn.

### 100 Hirschkäfer-Geweih

zu Dekorationszwecken nur 6 Mk.

1 Puppe vom Hirschkäfer, abnorm, mit kurzem und langem Geweih, fertig, weiss konserviert, meistbietend abzugeben. Porto und Verpackung 75 Pf. Nur gegen Nachnahme oder Vorauszahlung.

*G. Gierth*, Spröttischwaldau Post Niederleschen, Kr. Spröttau (Schlesien).

### Scorpio italicus

(lebend oder in Spiritus getötet), Riesen 100, kleinere gemischt 80 Pf. per Dtzd.

### Myrm. formicarius

(lebende, kräftige Larven) à St. 10, 100 St. 800 Pf. Porto und Packung 25 Pf. extra. **Nur noch kurze Zeit lieferbar!**

*Gustav Ugo*, Varone-Ceole (Südtirol).

## Special-Caraben in Spiritus:

Tribax v. agnatus	à 3,— Mk.
" v. abchasicus	à 3,— "
" v. justinae	à 3,— "
Plectes v. dammeri	à 3,— "
" v. mellyi	à 3,— "
" v. microcyanus	à 3,— "
" v. refulgens	à 3,— "
" v. lafertei	à 2,50 "
" v. edithae	à 2,50 "
" v. polychrous	à 3,— "
" ibericus	à 3,— "
Lipasites v. bartolomais	à 2,50 "
" v. humboldti	à 2,50 "
Carabus 7 carinatus	à 0,60 "
" eichwaldi	à 0,50 "

Auswahl.  
Josef Nejedly, Entomolog, Jungbunzlau (Böhmen).

## Abnormitäten.

1 v. *Lucanus cervus* ♂ mit kurzem und langem Geweih.

1 ♂ gross mit 2 gleichmässigen, ganz kurzen Geweihen.

1 ♂ ganz klein, nicht grösser als ein Laufkäfer.

1 ♂ riesengross 3 Mk.

Alles meistbietend sofort gegen Nachnahme abzugeben. Porto und Verpackung extra.

**Rote und blaue Schnarren,** lebend, auch präpariert, à 5—10 Pf. in Anzahl abzugeben.

G. Gierth, Sprottischwaldau  
Post Niederleschen  
Kr. Sprottau (Schlesien).

## G. nasieornis-Puppen,

lebend, frisch, p. Dtzd. 2 Mk. exkl. Porto hat gegen Voreinsendung oder Nachnahme abzugeben

Karl Naumann, Wien III, Barichgasse 14 I/6.

## Gottesanbeterin

u. *Ephippigera vitium* (inter. gross. Heuschr.), lebend od. spannw., St. 10, Dtzd. 100 Pf. *Ascal. longicornis*, gesp. St. 10 Pf. **Dispar-Raupen** o. -P. Dtzd. 10, 12 Pf. Tausch erwünscht. Nehme alle Naturalien, auch wenig wertvolle Stücke, die ich noch nicht besitze. Gebe ab Nester von *Antoph. hirsuta* 50 Pf., Ameisenlöwe (a. leb.) Dtzd. 50 Pf., geblas. Raup. („grüne“, nach eig. Verfah.) 1 Mk St.), *potatoria*-Eier Dtzd. 10 Pf., Mineral, Hymenopt., Vogeleier etc. Gebe auch i. Massen an Händler. Postkarte genügt, mache dann eing. Off. **Hera-Falt.**, spannw. 10 Pf. p. St.

H. Kesenheimer, Mülhausen i. Els.  
Sierenzerstr. 25.

100 tote Hirschkäfer ♂ in allen Grössen für 20 Mk.

100 " " ♀ " allen Grössen für 10 Mk.

50 " " ♂ (Riesen) 20 "

## Lebende Hirschkäfer,

die sich durch Fütterung mit Zuckersaft mehrere Monate lebend erhalten, liefere je nach Grösse 1 ♂ 50 Pf. bis 1 Mk., 1 ♀ 25—50 Pf.

Lebende Larven hiervon in allen 5 Jahrgängen 25—50 Pf. Puppen ♂ 2—5 Mk. Puppen ♀ 1—3 Mk. Unausgefärbte Käfer ♂ 3—5 Mk., ♀ 2—3 Mk. Erdcocon 2 bis 3 Mk. per St. je nach Grösse.

Bei Abnahme grösserer Posten billiger. Porto und Verpackung 75 bis 150 Pf.

## Fertige Biologien

vom Hirschkäfer je nach Ausführung 5,— bis 15,— Mk. Mit Glaskasten 1—2 Mk. teurer.

Eine Sammlung von 30 Biologien in 30 Arten aller Insektenordnungen inkl. 30 Glaskasten sehr billig zu verkaufen.

Nur gegen Nachnahme oder Vorauszahlung abzugeben.

Einige Tausend gut präparierte Insekten aller Ordnungen sind billigst abzugeben.

G. Gierth, Sprottischwaldau  
Post Niederleschen  
Kr. Sprottau (Schlesien).

## Lepidopteren.

### a) Angebote.

### Aus der Südsee

habe abzugeben 600 Falter; auf Wunsch versende ich Namenliste und 2000 Käfer.

Schaffrath, Lehrer, Merken (Rhld.).

### Van. antiopa und Zyg. trifolii.

Spannweite Falter hiervon p. Dtzd. je 40 Pf. Porto und Verpackung 30 Pf. Auch Tausch.

Ph. Helbig, Ludwigshafen a. Rh.,  
an der prot. Kirche 2 A.

### Zygaena purpuralis und filipendulae,

spannweich, Freiland, im Tausch gegen mir fehlende Falter oder gegen bar, Dtzd. 40 Pf. Porto und Verpackung 20 Pf. Grosse Anzahl.

Herm. Sydow, Görlitz, Biesnitzerstr. 10.

### Quercifolia-Eier

à Dtzd. 10 Pf. (nicht unter 3 Dtzd.), Porto 10 Pf. extra, bietet an

Entomologischer Verein Ohligs,  
p. Adr.: Carl Thomas, Ohligs, Toschheide 5.

### Agr. occulta-Raupchen

abzugeben Dtzd. 40 Pf. Zucht ohne Ueberwinterung und ohne Verlust. Tausch gegen Zuchtmaterial oder gespannte Falter erwünscht.

Otto Stolze, Chemnitz, Oststr. 7.

## Raupen

von pavonia à Dtzd. 40 Pf., von lanestris und monacha à Dtzd. 25 Pf. (100 St., 8 Dtzd. franko).

## Puppen

von versicolora à Dtzd. Mk. 1.50, von monacha 30 Pf., von antiopa 40 Pf. Porto und Emballage 30 Pf. Nur gegen Voreinsendung. Die Herren, die noch restieren, ersuche um Gegenseudung.

W. Hader sen., Wittstock a. D., Prignitz.

### Eier von Hyp. io,

von Importen stammend, im Tausch und gegen bar à Dtzd. 25 Pf.

K. Erdmann, zurz. Bautzen i. Sa,  
p. Adr. R. Micken, Lazarettstrasse.

### Populi-Eier

von grossen Freiland-Weibchen, Dtzd. 10 Pf., später Raupen.

E. Heinrichs, Erfurt, Nachoderstr. 19.

## Eier

von G. quercifolia III. Gen., kleine dunkle Falter ergebend, per Dtzd. 12 Pf., 100 St. 80 Pf. Bitte gleich bestellen, schlüpfen bald.

Anton Rössner, Brüx, Göthestr. 1009.

## Puppen

von Spil. menthastri, à Dtzd. 50 Pf.

## Raupchen

von fasciata, à Dtzd. 3 Mk. abzugeben. Porto besonders. Ferner habe noch eine Partie

### la gespannte Falter

abzugeben. Reflektanten wollen Liste verlangen. Auch Tausch.

Heinrich Kempf, Frankfurt a. M.-Niederrad,  
Odenwaldstr. 26 II.

Gebe sofort ab:

## Puppen

von Van. antiopa Dtzd. 35, Sat. pavonia Dtzd. 60 Pf.

## Raupen

von Sm. populi (2. u. 3. Häutung) Dtzd. 40 Pf. Porto und Verpackung 25 Pf. Tausch erwünscht.

Otto Rüdell, Pössneck i. Thür., Diezstr. 16.

### Las. populifolia-Eier

p. Dtzd. 40 Pf.

Hensel, Gr. Oldern b. Breslau.

## Junge Raupen

von vinula 20 Pf., Puppen von loniceræ oder Falter 50 Pf. das Dtzd. Alles andere vergriffen! Für Tauschangebote besten Dank. Vielleicht nächstes Jahr.

Robert Seifert, Neustadt (O.-Schl.),  
Niedertor 30.

### Actias selene-Eier

à Dtzd. 1.50, Räuption erste Häutung von Pt. matronula à Dtzd. 1.50, dritte Häutung 2.50 Mk.

A. M. Schmidt, Stuttgart, Ludwigstr. 33.

## Schreiben

Sie bald, da *Las. otus* meist viel begehrt, Puppen à 100, caecigena 45, milhauseri 50, alchymista 50, promissa 40, tirrhaea 70, polyxena cass. 25, bald croatica 70, S. quercus 80 Pf. — *Las. otus*-Eier 12 St. 100, 25 St. 180, 50 St. 320, populifolia 25 St. 80 Pf.

**Raupen:** Pl. cecropia (Walnuss) 1 Dtzd. 25, pernyi, halberw. 1 Dtzd. 50 Pf. — Im Juli: maura-Falter ♂♀ 50, 6 ♂♀ 300 Pf., spannweich, in Tüten. — Mitte August: maura-Eier 100 St. 150, 1 Dtzd. 25 Pf. Porto etc. extra. Voreinsendung oder Nachnahme. Maura tausche gegen polychloros, antiopa, cardui, c-album-Raupen. Jahreszucht. Mater.-Liste verlangen.

F. Osc. König, Erfurt.

*A. atropos*-Raupen p. Dtzd. Mk. 6.—, Puppen Mk. 8.—, *D. vespertilio*-Raupen p. Dtzd. Mk. 2 1/2, Puppen Mk. 3.—, *S. pyri*-Raupen per Dutzend Mk. 2 1/2, Puppen Mk. 3.—. Porto und Kiste extra.

C. Pernold, Wien-Döbling  
Saileräckergasse 35.

## Ornithoptera pegasus

gezogene Ia. Stücke, ♂ 4,—, ♀ 2,— Mk., hephaestus ♂ 1,20 Mk., Pap. ulyses 3,80, androcles 4,—, ascalaphus 1,50, sataspes —,80, gigon —,80, Att. atlas 1,25, Actias leto ♂ 4,—, isis ♂ 5,50 Mk. p. Stück, bei Abnahme von 20 Stück alles um 20—50 Pf. per Stück billiger. Von unseren

## Papilio blumei ♂♂

geben wir wegen bevorstehenden Neueinlaufs den Rest in tadelloser Qualität zu 2,50 Mk. das Stück ab. Beste Gelegenheit zur billigen Erwerbung dieses schönen Falters. Alles in Tüten. Näheres durch

Adolf Peter, Stuttgart, Heusteigstr. 72.

## Puppen

von Sph. ligustri p. Dtzd. 90, Lar. vittata p. Dtzd. 300, St. 30 Pf. netto gibt ab

Erich Schacht, Brandenburg a. H.  
Klosterstr. 25.

## Vanessa l-album

abzugeben p. Dtzd. 10 Mk., *A. atropos* per Dtzd. 7 Mk. Alles I. Qualität und tadellos gespannt. Verpackung gratis.

Wilhelm Haderlein, Lang-Enzersdorf b. Wien.

## Raupchen

von Sph. ligustri 60, lanestris 30 Pf. p. Dtzd.

## Puppen

von V. antiopa 30, L. salicis 25 Pf. p. Dtzd. Auch Tausch gegen Konvenierendes. Porto extra

Robert Sporer jun., Zittau (Mähren)  
Mühlgasse.

## Viele Entomologen

haben mir geschrieben, wie viel Anregung und Befriedigung ihnen die

## Univ. Wärmeschranke

bei Zucht, Präparation und Temperatur-Experimenten geboten haben: Universal I 42 Mk., II 25 Mk. — Kälte-Exper.-Kasten 20 Mk. komplett. Lichtfang-Apparat in Verbindung mit Köderlaterne 16 Mk., Special-Lichtfang-Appar., komplett, 21 Ltr.-Brenner, 20 Mk. Listen über entom. Geräte-Neuheiten.

F. Osc. König, Erfurt.

*Papilio laglazei-toboroi*,  
*Papilio xenophilus-hasterti*,  
je 1 Paar abgebbar.  
Wilh. Niepelt, Zirlau b. Freiburg (Schlesien).  
Abzugeben

### Eier

von lobulina 100, populifolia 40 Pf. p. Dtzd.  
Räupchen

von abietis 100, lobulina 150, populifolia 80,  
pruni 50, ocellata 50 Pf. p. Dtzd.  
C. Stütze, Oels i. Schl.

## Ecuador!

Offerierte nachstehende Falter in feinsten  
Präparation, meist Seltenheiten, welche in  
den meisten Sammlungen fehlen, zu bei-  
gefügteten Nettopreisen, wo nichts bemerkt,  
ist nur das ♂ abgebbar. Mit \* bezeichnete  
Arten sind nur in passabler, aber sonst guter  
Qualität vorhanden. Bei grösserer Entnahme  
gebe Rabatt, mit Ansichtsendungen diene  
gern. Preise in Mk. **Papilio:** epenetus  
♂ 5, ♀ 7, philetas 7, latinus 1, crassus 1,50,  
pausanus 2, bimaculatus ♂♀ 3, calogyna  
♂ 3, lacydes ♂ 3, ♀ 6, bogotanus 7,50,  
Euryl. anatumus 4, trapeza 6, \*holivar ♂♀  
15, zestos 2, zagreus 7, flavomaculata 2,  
thyastinus 4, callias (columbus) 4, dolicaon  
1,50, **Heliconius:** (alles nur seltenste und  
prächtigste Arten), primularius 2,50, \*alitha  
6, atthis 2,50, \*peruviana 5, cyrbia 2,50,  
\*hygiana 2, hierax 6, \*plesseni 6, \*notabilis 6,  
Timareta contigua 9, **Panacea:** regina 2,  
**Bathes:** \*hypoxantha 6, sup. 9, **Caton.**  
hewitsonii 4, **Callith.** optima 4, hewitsonii 3,  
Agr. lugens 15, **Anaea** nessus 1,50, **Sider.**  
mars 5, confluens 5, **Coenopl.** archidona 20,  
**Polygr.** cyanea 7,50, **Morpho** menelaus 4,  
\*10, \*rhetenor-cacica 25, melacheilus 4, 6,  
deidamia 4, \*6, Peleid. maculata 3, achilles  
2, 4, **Caligo:** idomenides 7, \*phorbas ♂ 8,  
♀ 10, \*placidianus 9, philademus ♂ 7, ♀ 8,  
atlas 10, zeuxippus 6, Antirrhoea avernus 4,  
6, Thecla coronata \*♂ 4,50 (prächtigste und  
grösste aller Theclas), Castnia \*papilionaria  
15.

Wilh. Niepelt, Zirlau b. Freiburg (Schl.).

### Brasilien-Tütenfalter.

100 St. mit vielen Papilios und Hercules,  
guten Spinnern, gute Qualität, nur 10 Mk.

### Eier

von Pt. binaria p. Dtzd. 25 Pf., anachoreta  
50 St. 20 Pf., papilionaria p. Dtzd. 10 Pf.  
Karl Fritsche, Taucha b. Leipzig.

### Actias luna-Eier.

Eier dieses prächtigen Exoten habe in sehr  
grosser Anzahl abzugeben, nur von grossen  
Paaren, p. Dtzd. 25 Pf., 100 St. 1,75 Mk.  
In 4 Wochen vom Ei zur Puppe. Jeder  
Sendung gebe genaue Zuchtanweisung bei  
Porto 10 Pf.

Emil Roth, Arnstadt (Thür.), Pfortenstr. 1.

### Marokko!

**Thais rumina-Puppen**, gross und kern-  
gesund, schöne illustre Form ergebend, à 60 Pf.,  
**Las. vaucheri-Puppen**, schlüpfen im Sep-  
tember, à 6 Mk.

Wilh. Niepelt, Zirlau b. Freiburg (Schlesien).  
Habe abzugeben

### Eier

von G. potatoria, Abr. grossulariata, Sm.  
populi gegen quercus, quercifolia, jacobaeae  
oder sonstiges Zuchtmaterial. Tausch sehr  
erwünscht.

Georg Neumann, Hörde i. W., Rh. Bahnhof.

### S. cynthia-Eier

(Futter: Götterbaum, Linde) p. Dtzd. 10 Pf.  
Porto 10 Pf.

L. Kress, Fürth (Bayern), Amalienstr. 48.

### Kräft. Lem. dumi-Puppen!

1 Dtzd. 2 Mk. gegen Voreinsendung, keine  
Marken, gibt ab Franz Kreibich jun.,  
Parchen-Schelten, Böhmen.

### Raupen:

S. ocellata 80 Pf., D. galli 2,60 Mk.,  
Ch. elpenor 80 Pf., D. euphorbiae 80 Pf.,  
P. podalirius 1 Mk. p. Dtzd.

### Puppen:

D. tiliae 1, P. podalirius 1,20 Mk. p. Dtzd.  
V. K. Richter, Oberdorf b. Komotau i. Böh.

### Rhod. fugax-Puppen,

kräftig, gesund, 1/2 Dtzd. 3 Mk. mit Porto etc.  
jetzt abzugeben. Ebenso A. luna-Puppen  
1,50 Mk.

H. Volk, Heidelberg, Hauptstr. 6.

### Raupen

von A. casta p. Dtzd. 200, Euch. jacobaeae  
20 Pf. abzugeben. Porto und Packung 30 Pf.  
Bernhard Thoss, Zeulenroda, Idastr. 31.

### Raupen

von pavonia Dtzd. 60, S. pinastris Dtzd. 60,  
Van. io Dtzd. 15, 100 St. 100, 200 St. 180 Pf.  
Egbert Feist, Marburg a. Lahn, Wilhelmstr. 2 II.

### Raupen

von Sm. populi und ocellata Dtzd. 30 Pf.  
(nach 2. Häutung), urticae 100 St. 1 Mk.

### Puppen

von Van. antiopa Dtzd. 40 Pf., 100 St. 3 Mk.,  
dispar, monacha Dtzd. 25 Pf., 100 St. 1,50 Mk.  
Eier von Cossus cossus Dtzd. 10 Pf.

Lehrer E. Reim, Liegnitz, Parkstr. 1a.

### Eier

von Pl. matronula von gef. Freiland ♀♀  
p. Dtzd. 1 Mk., später Räupchen 1,50 Mk.  
N. plantaginis-Raupen nach 3. u. 4. Häutung  
p. Dtzd. 10 Pf. Alles auch im Tausch gegen  
bessere Falter.

H. Hopfe, Nordhausen a. H., Hartenbergstr. 1.

### G. derasa-Raupen

p. Dtzd. 60 Pf. Porto und Packung extra.  
Tausch erwünscht.

Heinrich Rüter, Braunschweig, Rudolfstr. 1.

### Imp. Südafrika-Puppen

von frischer Sendung: Actias mimosae à  
2,50 Mk. Leiste für jeden schlechten Cocon  
Ersatz. Auf Wunsch auch spanneiche Falter  
und ev. auch befruchtete Eier. **Antheraea**  
**zambesina** à 2,50 Mk. Porto etc. 30 Pf.  
Dr. Rudolf Lück, Breslau XIII.

### Eier

von Act. luna, sofort lieferbar, Dtzd. 25 Pf.,  
100 St. 1,50 Mk. In Kürze: artemis, selene  
und mandschurica.

### PUPPEN

von C. trifenestrata, rötliche Art, Dtzd. 4 Mk.,  
1 St. 50 Pf., yamamai Dtzd. 4,50 Mk.,  
1 St. 50 Pf.

### Falter

von mandschurica ♂♀ 5 Mk., selene, gespannt  
2 Mk., yamamai, spanweich, 1 St. 50 Pf.  
Fugax, Hyp. io, orizaba, luna, roylei X pernyi,  
atropos gebe zu billigem Preise ab.

S. Stahr, Bodenbach, Bismarckstr. 533.

Gebe ab

### albicola-Raupen

p. Dtzd. 1,30 Mk., auch im Tausch. — Ferner  
nehme Bestellungen entgegen auf

### Plus. aemula-Räupchen

p. Dtzd. 3,50 Mk. (erst wenn versandfähig).  
Futter Löwenzahn und Kreuzwurz.

Im Tausch gegen besseres Zuchtmaterial  
und Falter auch einige gespannte aemula.  
Gefälligen Angeboten sieht entgegen

H. Lass, Frankfurt a. M., Elkenbachstr. 41.

### Präparierte Raupen:

Monacha, neustria (auch kein), dispar,  
urticae, brassicae, rapae, io, Gespinstmotten  
gibt ab

Frau M. Harmeth, Zeitz, Schiessgraben 32.

### Puppen

von Th. polyxena p. Dtzd. 80 Pf., 100 St.  
5,50 Mk., S. spini p. Dtzd. 2,20 Mk. Betrag  
voraus oder Nachnahme.

J. Heger, Wien XVII, Haslingergasse 3.

**Tütenfalter aus Nord-Russland,**  
unbestimmt, meist Spanner, Eulen und  
**Microlepidopteren**, prima Qualität, p. 100 St.  
5 Mk. Porto und Packung 60 Pf.  
280 St. Raupen von

### Pl. matronula,

von grossen aberrativen Faltern stammend,  
sicher Aberrationen ergebend, p. Dtzd. 2,50 Mk.

100 St. gesunde, kräftige Puppen von  
**Hybridus hybridus** à St. 1,80 Mk., p. Dtzd.  
17 Mk. (Raupen gefüttert mit Populus trem-  
ulae.) Porto und Packung für Raupen 30,  
Puppen 50 Pf.

Ferner für Liebhaber 100 Exemplare der  
seltenen, sagenreichen

### Rose von Jericho.

Die Rose von Jericho lebt Hunderte von  
Jahren ohne Erde und Wasser und wächst  
so fort vor jedermanns Augen. Sie ist ein  
vorzügliches Mittel gegen Motten und anderes  
Ungeziefer und dürfte in keinem Insekten-  
schrank fehlen, da ihr Geruch sämtliches  
Ungeziefer fernhält. Auch tötet ihr Geruch,  
der äusserst angenehm, im Zimmer die Keime  
ansteckender Krankheiten. Preis per Stück  
mit Anweisung 2 Mk. inkl. Packung und Porto.  
Versand nur gegen Voreinsendung des  
Betrags, andere Conditionen ausgeschlossen.

**Kaufe oder tausche lebende** Vogelspinnen,  
lebende Goliatkäfer, sowie Terrarientiere;  
doch zahle keine Luxuspreise.

Offerten und Beträge unter **K. P. 10**  
an die Geschäftsstelle dieses Blattes erbeten.

### Gut befruchtete Eier:

Staur. fagi à Dtzd. 70 Pf. } inkl. Porto.  
Cith. regalis à " 2 Mk. }

Im Tausch sind erwünscht je 1 Dutzend  
mimosae-, imperialis- und Att. atlas-Eier.

Rob. Tetzner, Nowawes b. Berlin,  
Grossbeerstrasse 126.

### Taeniocampa rorida.

Einige Puppen, Stück 2 M., abzugeben  
E. Gerwien, Heilsberg Ostpr.

### Act. mandschurica-Eier,

sicher befruchtet, Dtzd. M. 1,50, 50 St. M. 5.—,  
spanneiche Falter à St. M. 1,80 sind sofort  
in Anzahl abzugeben.

V. Vogelbacher, Karlsruhe, Baden,  
Gervinusstr. 7.

### Kräftige Dalmatier-Puppen:

Otus 90, caecigena 30, regina 50 Pf. p. St.,  
pyri Dtzd. 2 M. August: Sm. quercus 1/2 Dtzd.  
3 M., St. 60 Pf., Porto und Verp. 30 Pf.

Franz Abel, Leipzig-Schl.

### Raupen

von St. fagi 2 M., D. elpenor 70 Pf., P. por-  
cellus 1,20 M. gibt ab, auch im Tausch gegen  
besseres Zuchtmaterial.

A. Loerke, Berlin SO., Falckensteinstr. 19 II.

### Puppen

von Sm. ocellata, das Dtzd. 70 Pf., am liebsten  
gebe selbe im ganzen ab (144 Stück) für  
7 M. 50 Pf.

Josef Stadik, Dux i. Böhmen, Mariahilferstr.

### Pl. matronula-Raupen

nach 4. Häutung von riesigen Faltern, Zucht  
nach ausführlicher Anweisung sehr leicht,  
p. Dtzd. 2,50 Mk., auch Tausch gegen Falter  
od. lebendes Material. Vorrat einige 100 Stück.

Curt Ziel, Berlin-Baumschulenweg  
Scheiblerstr. 28 I.

### Charaxes.

Jovis 9, jupiter 5, kühniana 9, staudingeri  
8, cognatus 6, kadeni 18, amliae 6, gespannt  
1a. Qual. abzugeben. Preise in Mark.

Wilhelm Niepelt, Zirlau b. Freiburg (Schles.).

**200 S. spini- und 400 Th. polyxena-**  
**Puppen** abzugeben und zwar erstere das  
Dutzend 2 Mk., letztere 80 Pf. Porto und  
Packung 30 Pf.

W. Haderlein, Lang-Enzersdorf b. Wien.



## Grosse Seltenheiten

gebe im Tausch für alle Arten Schultiere durchs ganze Jahr. Auch pro Cassa.

Jede Anzahl.

H. Swoboda, Wien XV, Goldschlagstr. 30 II/26.

## Frische pinastrifalter

(Tauenpfeil) 1 Dtzd. 40, 2 Dtzd. 70 Pf. — Eier davon in ca. 3—4 Wochen Dtzd. 10 Pf.

### L. salicis-Puppen

Dtzd. 20 Pf. Alles in Anzahl. Obiges und Falter von pini am liebsten im Tausch abzugeben. Porto extra.

W. Kugelmann, Mannheim-Käferthal Mittelstr. 13.

## Las. quercifolia-Raupen,

vor 10 Tagen geschlüpft, Dtzd. 20 Pf. und Porto. Tausch erwünscht; nehme auch gute Tütenfalter I. Qualität.

Wilhelm Mai, Pöschappel, Marktstr. 10.

Gebe ab gespannt

## Org. trigotephra v. corsica-Falter

♂ 200, ♀ 150 Pf., oder im Tausch (dann höher) gegen C. dilecta, promissa, conjuncta, pacta, nymphaea, conversa, nymphagoga usw. J. Soffner, Friedland 809, Deutsch-Böhmen.

## Puppen:

S. pavonia 60, E. autumnaria 60 Pf. per Dtzd., Ps. monacha (in allen Spielarten) 100 St. 1 Mk.

## Raupen:

Sm. tiliae (Birke) 50, Sph. ligustri (Schneeball) 50, E. autumnaria 50 Pf. p. Dtzd. Tauschangebote erwünscht.

J. Soffner, Friedland 809, Deutsch-Böhmen.

## L. dispar v. japonica-Falter,

genadelt, p. Dtzd. 50 Pf. Porto und Kästchen 30 Pf. Tausch erwünscht.

Wilh. Römer, Barmen-Wupperf., Färberstr. 17.

## Billige Offerte!

Bestes Material, nur um bald zu räumen:

Eier von C. trifenestrata Dtzd. 20 Pf., 100 St. 1,40 Mk. (Eiche, Traubenkirsche, Weissdorn.) Porto 10 Pf.

Puppen von A. luna St. 30 Pf., Dtzd. 3 Mk., A. selene St. 80 Pf., Dtzd. 8 Mk. Porto und Verpackung 30 Pf.

Hans Kapp, Thurnau, Bayern, Oberfr.

## Sm. ocellata-Raupen,

gross, Dtzd. 50 Pf., Thaler fimbrialis-Räupchen Dtzd. 30 Pf., Xyl. conspicularis-Puppen Dtzd. 85 Pf. Tausch gegen Zuchtmaterial und Falter.

Fritz Umbreit, Arnstadt (Weisse).

## Puppen

von A. cardamines 80, Sm. ocellata (vermutlich bald schlüpfend) p. Dtzd. 80 Pf. gibt ab Lehrer Wilh. Schulze, Ullrichsthal Nordböhmen.

## Eier:

Sm. populi 10, occulta 20, H. rectilinea 70, U. sambucaria 20, N. typica 10, St. fagi 70 Pf. p. Dtzd. Alles sofort abgebar.

Räupchen: C. lucifuga 80 Pf. p. Dtzd.

Puppen: Pl. ain 10 Mk. p. Dtzd. später abzugeben.

Franz Werner, Zell a. See, Salzburg.

## Actias mimosae-Eier

à Dtz. M. 2.—, 50 St. M. 7.— in Kürze lieferbar. Futter: Walnuss.

## Parnass. hardwickii

Ia. gesp., à M. 2.50, 6 Stück M. 13.—

Dr. O. Meyer, Hannover, Freiligrathstr. 6.

## Las. quercifolia-Puppen

(Freiland) p. Dtzd. 1,50 Mk., Porto extra, gibt ab

Wilh. Maier, Erfurt, Karlstr. 5.

## Actias luna-Eier

(keine Inzucht) p. Dtzd. 20, 50 St. 65 Pf. mit genauer Zuchtanweisung.

## Puppen:

Actias luna (gross und gesund) p. Dtzd. 4 Mk., 1 St. 40 Pf., Endr. versicolora (in gesunder, kräftiger Ware) p. Dtzd. 1,50 Mk., E. ilicifolia p. Dtzd. 5 Mk., 1 St. 50 Pf., Sat. pavonia p. Dtzd. 60 Pf., Dil. tiliae (werden noch heuer schlüpfen) p. Dtzd. 1 Mk., Sat. pyrip. Dtzd. 2 Mk. Alle Puppen auch gemischt.

## Raupen:

Vinula p. Dtzd. 20, pinastrifalter 50 Pf. Betrag voraus oder Nachnahme.

Karl Peregrin, Horic b. Königgrätz (Böhmen).

## Freiland-Puppen

von Lip. monacha 100 St. 50 Pf., Porto und Packung 30 Pf., 1000 St. 4 Mk., Versand per Postkiste, Porto und Packung 80 Pf. Gegen Voreinsendung des Betrags.

Wilhelm Sieber, Schwarau b. Reichenberg (Böhmen).

## Od. pruni-Räupchen

p. Dtzd. 40 Pf. Porto und Packung 30 Pf. Gegen Voreinsendung. Auch im Tausch gegen Zuchtmaterial.

M. Bozenhard, Hamburg 20, Kösterstr. 8.

Habe abzugeben, da mir die Zucht dieser Art unbekannt:

## 1 Gelege C. cossus-Eier,

über 200 St., für 120, 1 Dtzd. 10 Pf. Porto 10 Pf. Auch im Tausch gegen andere wie Pl. matronula, A. selene und dergl.

Ferner grosse

## gespannte Falter Ia. Qualität:

Att. orizaba 5 ♂ 7 ♀ à 80, A. luna 1 ♂ 1 ♀ à 50, Anth. pernyi 2 ♂ 2 ♀ à 25, S. cecropia 2 ♂ à 25 Pf. Porto und Verpackung extra. Voreinsendung oder Nachnahme.

Reinhold Wünsche, Neugersdorf Sa. Humboldtstrasse.

## Porima-Falter

in Tüten, frisch geschlüpft, p. St. 20 Pf., p. Dtzd. 2 Mk. abzugeben. Porto 20 Pf. Voreinsendung oder Nachnahme.

Friedrich Hörold, Karlsruhe, Werderstr. 5.

Habe abzugeben einige Dutzend

## oliversata-Puppen

p. Dtzd. 3.80 Mk. — 10 Paar apollo v. mellivulus ex l. in Tüten, sowie später kräftige Puppen von podalirius, apollo eventuell im Tausch.

Kneidl, Regensburg H. 214<sup>1/2</sup>.

## Gespannte Falter

von Parn. vinningensis 2 ♂, Parn. thibetanus ♂, Od. sieversi 2 ♂, einer mit leichtem Fühlerdefekt, Agr. lucipeta ♀, Agr. florida 2 ♀♀, Taen. rorida ♀ für 18 Mk. franko abzugeben.

Alois Kaspar, Powel b. Olmütz.

## Eier

von T. polyphemus, von kräftigen Faltern stammend, 30 Pf. p. Dtzd.

## Raupen

von A. luna nach 3. Häutung 1,50 Mk. per Dtzd. In Kürze erwachsene Raupen von M. porcellus 1,20 Mk. p. Dtzd.

## Puppen

von G. quercifolia 2. Gen. 1,20 Mk. p. Dtzd. Porto und Packung besonders. Alles auch im Tausch gegen besseres Zuchtmaterial.

NB. Die in Nr. 15 dieser Zeitschrift angebotenen Falter sind noch zum Teil vorhanden.

Anton Rössner, Brux, Göthestr. 1009.

## Freilandeier

von St. fagi 70, Ph. tremula 20, Gastr. populifolia 40, Acr. menyanthidis 30 Pf. p. Dtz., 100 St. 7 facher Preis. Starke Puppen von Anth. pernyi 1,80 Mk. p. Dtzd. ausschliessl. Porto. Tausche auch.

C. Helbig, Charlottenburg, Horstweg 19.

## Anth. pernyi-Eier

(2. Gen.), garantiert befruchtet, p. Dtzd. 15, 100 St. 100 Pf. — V. io-Puppen p. Dtzd. 25 Pf. Vorrat gross.

Gustav Ullrich, Böhm.-Kamnitz.

Achtung!

Achtung!

## Raupen

von elpenor, erwachsen 70, porcellus 100, St. fagi, klein 200 Pf. p. Dtzd. Auch Tausch.

O. Bürgel, Berlin N., Lynarstr. 12.

## Eier

von riesigem Stauropus fagi (Buchensp.), Dtzd. 70 Pf., 100 St. 5 Mk. — Später Raupen Dtzd. 80—100 Pf. Auch Tausch gegen rhamnii ♂♂ etc.

Viele Falter von fagi, melagona, phoebe, humperti zu 1/3 Stgr. oder Tausch gegen Schultiere.

Th. Voss, Düsseldorf, Fürstenwallstr. 175.

Habe abzugeben:

Eier von U. sambucaria (Futter Efeu) Dtzd. 15 Pf., 100 St. 1 Mk.

Raupen von Spil. menthastrifalter Dtzd. 20 Pf. Puppen von L. trifolii 60, Sp. mendica 60, L. monacha 40 Pf. p. Dtzd. Porto und Verpackung 10 bzw. 30 Pf.

Erich Schacht, Brandenburg a. H. Klosterstr. 25.

## Im Tausch

abzugeben Raupen von Van. antiopa, spinnreife Raupen von A. cajo, sowie Puppen von C. cossus. Tausch gegenseitig frei.

Franz Friedr. Uhl, Eibenberg b. Graslitz Böhmen.

## Puppen

von Orrh. fragariae p. Dtzd. 3,50, Spilos. v. zatima, ganz dunkle Form, 3,50 Mk. Später galli- und proserpina-Puppen p. Dtzd. 2,70, erminea 3 Mk.

Später Raupen von amethystina, halb-erwachsen p. Dtzd. 2,50 Mk.

Gespannte Falter 1909: Pacta p. St. 70, fraxini 30, atropos 85, sponsa 20 Pf. und mehrere Hundert andere Sachen; auch paarhundert Schulsachen. Anfragen per Doppelkarte. Porto und Packung zum Selbstkostenpreis.

Viktor Kollarski, Halle a. S., Schlosserstr. 3.

## Kräftige luna-Puppen

à 40 Pf. event. auch Tausch gegen besseres Zuchtmaterial oder Falter. Porto und Verpackung besonders.

Karl Steiert, Freiburg i. Br., Thurnseestr. 14.

## Befruchtete Eier

von Agr. griseus 50, Pseud. lunaris 20, Char. viridana (cult) 30 Pf. p. Dtzd.

## Bomb. mori.

Befr. Eier für die Zucht 1910 von Riesenspaaren (ital.-franz. Kreuzung) 100 St. 25, 1000 St. 150 Pf. abzugeben. Porto 10 Pf. extra.

Gustav Ugo, Varone-Ceole, Südtirol.

## Im Tausch und gegen bar:

genadelte und spanaweiche Falter von V. antiopa 65 Pf., V. io 35 Pf., dispar 65 Pf., D. pini 60 Pf.,

Eier: G. quercifolia Dtz. 15 Pf., 100 St. 1 Mk., Puppen: Dispar 45 Pf.

Auch Tausch gegen Raupen von A. pernyi, A. orizaba; auch exotische Falter II. Qual. für Kleinsammler.

K. Buchler, Mannheim, Rheindammstr. 47, I. St.

## Zeuzera pyrina-Eier

von Riesen-Freiland ♀ p. Dtzd. 25 Pf. sofort abzugeben gegen Voreinsendung oder Nachnahme.

Arthur Grosse, Grimma i. S.

Leipzigerstr. 38 I.

## Drepana falcataria-Puppen

25 St. 75 Pf. Porto und Packung 30 Pf. Nur gegen Voreinsendung in Marken oder Postanweisung. — Briefe kosten 20, Karten 10 Pf. Porto.

Arthur Fritzsche, Neuhausen (Schweiz).

Räupchen der

**gelben**  
**Call. dominula-Formen**

- v. italica Dtzd. 3,50 25 St. 6,50
- v. persona " 4,— " 7,50
- v. donna " 5,— " 8,50
- v. domina " 6,50 " 12,—

letztere mit ganz schwarzen Hinterf. Futter: Löwenzahn, Salat.

Erbitte baldige Bestellungen. Nach 2. Häutung doppelter Preis. Aufträge werden der Reihe nach erledigt. Vor-einsendungen zuerst.

100 St., alle 4 Sorten je 25 St. 30 Mk. franko.

Ferner jetzt lieferbar:

**P. otus-Eier**

von Riesentieren 25 St. 2,50 Mk. franco.  
Puppen: Ocn. rubra St. 35 Pf., Dtzd. 3,50 Mk., Mam. calberlai St. 85 Pf., 1/2 Dtzd. 4,50 Mk., Sat. caecigena St. 55, Agr. puta St. 20 Pf., Cuc. blattariae Dtzd. 2,50 Mk., Cl. hyperici St. 15 Pf.

**Kleine Räupchen:** Arctia ab. angelicae 300, nach 4. Häutg. 400, Ino ampelophaga 100, H. penella 125, Euch. smaragdaria 100, Pell. calabrarica 2 Dtzd. 175, Raupen, erwachsen, Acid. canteneraria 85, filicata 75, Herm. crinalis 150, Ps. lunaris, sehr variabel 165 Pf. Porto 25 Pf., wofür Ersatz an Material.

Greitzenbergi-, smaragdaria-, otus-, croatica-Puppen zunächst nicht mehr lieferbar. Tausch gegen seltene Briefmarken und bessere Falter oder Puppen.  
F. Dannehl, Subiaco, Prov. di Roma (Italien).

**Achtung!**

**Exoten-Eier!!**

- |                     |       |        |                                       |
|---------------------|-------|--------|---------------------------------------|
| Actias luna         | Dtzd. | 25 Pf. | Walnuss                               |
| Attacus cynthia     | "     | 10 "   | } Götterbaum,<br>Linde,<br>Tulpenbaum |
| preyeri             | "     | 50 "   |                                       |
| caningi             | "     | 50 "   |                                       |
| ricini              | "     | 100 "  |                                       |
| cynthia x caningi   | "     | 50 "   |                                       |
| cynthia x preyeri   | "     | 50 "   |                                       |
| caningi x preyeri   | "     | 60 "   |                                       |
| caningi x ricini    | "     | 60 "   |                                       |
| orizaba             | "     | 30 "   |                                       |
| Plat. cecropia      | "     | 10 Pf. |                                       |
| ceanothi            | "     | 50 "   |                                       |
| gloweri             | "     | 60 "   |                                       |
| cecropia x ceanothi | "     | 50 "   |                                       |
| cecropia x gloweri  | "     | 60 "   |                                       |
| gloweri x ceanothi  | "     | 60 "   | } Eiche.                              |
| Call. promethea     | "     | 10 "   |                                       |
| angulifera          | "     | 50 "   |                                       |
| columbia            | "     | 250 "  |                                       |
| Eacl. imperialis    | "     | 150 "  | } Lärche,<br>Kiefer.                  |
| Telea polyphemus    | "     | 30 "   |                                       |

Demnächst:

Actias mimosae Dtzd. 300 Pf. Futter Walnuss.  
Citheronia regalis Dtzd. 250 Pf. Futter Walnuss.

Attacus atlas Dtzd. 300, edwardsi 400 Pf. Futter Götterbaum.

Call. simla, Smerinth. tremulae, Colias romanovi, apollo v. sibirica.  
Dixippus morosus Dtzd. 10 Pf.

Nachnahme oder Voreinsendung.

Für unbefruchtete Eier wird voller Ersatz geliefert. Es werden daher alle jene Herren, die schlechte Eier erhalten haben sollten, gebeten, ihren entsprechenden Ersatz zu fordern.

Alois Zirps, Neutitschein, Mähren  
Titschgasse 19.

**Lasiocampa pruni (Feuerglucke).**

Räupchen von gefundenen Freilandweibchen per Dtz. 75 Pf., leichte Zucht mit Birke, hat billig abzugeben, Porto und Verpackung extra  
Georg Kraatz, Ober-Schöneweide b. Berlin, Luisenstr. 71.

**Harp. erminea-Raupen**

p. Dtzd. M. 2.40  
Hensel, Gr. Oldern bei Breslau.

**Parn. honrathi-alburnus Stichel,** frisch vom Pamir eingetroffen, nach Qualität und Schönheit.

P. nordmanni ♂ 12 Mk.

In Erwartung Las. vaucheri ex Marokko, abgebar durch

W. Niepelt, Zirlau (Schlesien).

**Porcellus-Eier**

p. Dtzd. 25 Pf. hat sofort abzugeben  
H. Schlegel, Steinschönau, Böhmen.

**b) Nachfrage.**

**Zygaenidae.**

Zygaeninae und Chalcosiinae der ganzen Welt in Serien von 10—50 Stück jeder Spezies sowie einzelne aberrative Stücke suche jederzeit im Kauf. Für interessante Ansichtssendungen vergüte ich das Porto.  
H. Burgeff, Jena, Botan. Institut.

**Raupen**

von Pyr. cardui bald zu kaufen gesucht.  
W. Niepelt, Zirlau b. Freiburg i. Schl.

Achtung! Achtung!

**Spezialitäten-Sammler!**

Zur Bereicherung meiner Spezialitäten-Sammlung von interessanten

**Aberrationen, Zwittern und Hybriden der Paläarktischen Fauna**

kaufe stets zu höchsten Preisen obengenannte Stücke. Namentlich sind mir interessante Stücke aus den Familien der Arctiiden (Bären), SpHINGIDEN (Schwärmer), Bombyciden (Spinner) und Noctuiden (Eulen) erwünscht.

Vergüte bei Ansichtssendungen Porti und sonstige Auslagen. Eventuell stehe ich im Tausche mit tadellosen Exemplaren seltener Arten zur Verfügung. Ansichtssendungen und Angeboten sieht dankend entgegen  
Franz Philipps, Cöln a. Rh., Klingelpütz.  
Mitglied Nr. 62.

**Wer liefert celerio-Puppen?**

Angebote mit Preisangabe erbittet  
B. Eichler, Oberpostassistent, Liegnitz.

**Suche folgende tadellose**

**Falter**

(Schultere) gegen Kauf oder Tausch: 21 St. P. sarpedon, 30 St. A. crataegi und 25 St. Käfer: Gelbrand, aber nur ♂♂, Dyticus marginalis (dimitatus). Bitte um gefällige Angebote.

Adolf Deeg, Regensburg  
Spiegelgasse 109 II.

Zum Herbst suche ich alle möglichen überwinternden

**Eier, Puppen und Cocons**

in Anzahl zu erwerben und bitte schon jetzt um Anstellung.

Ed. Brandes, Vienenburg a. Harz.

**Suche gegen bar**

gespannte Schmetterlinge von machaon, podalirius, brassicae, antiopa, cardui, aglaja, niobe, paphia, caja, villica, hebe. Käfer: Nashornkäfer ♂, grosser Eichbock, Mulmbock. Alles in Anzahl.

A. Kricheldorf, Berlin SW. 68  
Oranienstr. 116.

**Verschiedenes.**

Den vielen Herren Reflektanten auf meine in letzter Nummer angebotenen Hadena illyria und Leucania andereggi zur Nachricht, dass selbe, da nur in einigen Stücken vorhanden, gleich vergriffen waren.  
Josef Zangl, k. k. Postoberoffizial, Innsbruck.

**Bitte die Herren, die von mir A. hebe-Eier bezogen haben, auf diesem Wege oder mittelst Postkarte das Resultat des Schlüpfens bekannt zu geben. Die entstehenden Auslagen vergüte gern.**

**Cl. geographica-Puppen**

konnte nur in geringer Anzahl zum Versand bringen, da frühzeitiges Schlüpfen erfolgte. Sollte ich von 2. Generation Raupen finden, so würde ich diejenigen Herren, die keine erhielten, berücksichtigen.

Anton Sieber, Budapest III  
Timar utca 17.

Allen Herren, welche mir Tausch-Offerten machten und keine Zusendung erhielten, zur Nachricht, dass alles Material vergriffen ist.  
Rob. Hipp, Pforzheim, Edisonstr. 6.

**Insektensammelkästen**

in anerkannt solider, saub. Ausführung.

Aufm. A: einfacher dichter Verschluss, von 1,80—4 Mk. Aufm. B: doppelstaudichter Verschluss, der derzeit beste Verschluss, von 2—4,50 Mk. Aufm. C: in Nut und Feder dicht schliessend, von 3—6 Mk.

Ferner Schränke und alle entomol. Gebrauchsartikel in praktischer, solider Herstellung liefert zu mässigen Preisen

**Jul. Arntz, Elberfeld**

Spezialfabr. f. Sammlerartikel.  
Liefer. bedeut. Entom., Schulen und Museen des In- und Auslandes.  
III. Preisliste gratis.

**Schränke**

zu je 5 Kästen schon von 7,50 Mk. an.  
A. Grubert, Berlin, Friedrichstr. 159.

**Präparieren**

von Insekten übernimmt und garantiert schnelle, saubere und billige Herstellung.

Klara Oelze, Charlottenburg 4  
Wielandstr. 9.

9 Jahre im Kgl. Zoolog. Museum, Berlin.

Mein vierteilig zusammenlegbares automatisches

**„Blitz-Netz“**

**System Bechter**

zeichnet sich vor allen anderen Fangnetzen durch überraschend schnelle und bequeme Handhabung aus. Vermöge seiner äusserst zweckmässigen Konstruktion öffnet und schliesst es sich im Moment automatisch durch einen einzigen Griff und ist daher auch im pressantesten Notfalle blitzschnell zum Fange bereit oder in der Tasche untergebracht. Es passt an jeden beliebigen Stock oder Schirm und ist auch ohne Stock gleich bequem zu benutzen, dabei ein Zuklappen resp. Abrutschen völlig ausschliessend. Für die Reise und den Gelegenheitssammler geradezu unentbehrlich. Viele Anerkennungen hervorragender Sammler.

„Für den Fang fliegender Insekten erachte ich diesen Netzbügel recht praktisch und sehr bequem zu handhaben.“

Prof. Dr. M. Standfuss-Zürich.

„Blitznetz“ gefällt mir sehr gut, es ist ein ausgezeichnetes Netz.

American Entomological Co., Brooklyn, N. Y.  
Komplettes Netz mit grossem, vorzüglichem Beutel nur 3,50 M. Versandkosten 20 Pf. Wilh. Bechter, Aalen i. Württ.

Soeben erschienen:

## Die Grossschmetterlings-Fauna Nord-Badens

einschliesslich des nördlichen Schwarzwaldes und der Rheinebene mit Berücksichtigung der Lebensweise ihrer Raupen.

Von **H. Gauckler**

Mitglied des Intern. Ent. Vereins, des Ent. Vereins „Iris“ in Dresden etc.

Zweite, verbesserte und vermehrte Auflage des von demselben Verfasser im Jahre 1896 herausgegebenen Verzeichnisses der Grossschmetterlinge der Umgebung von Karlsruhe, Ettlingen etc. Preis 1,80 Mk.

Zu beziehen vom Verfasser oder von Ferd. Thiergarten, Karlsruhe (Druck und Verlag).

### Insektenkästen

aus Erlenholz, in Nut und Feder staubdicht schliessend, unerreicht billig:

Grösse	roh	mit Auslage	mit Glas
30 × 40 cm	1,20 Mk.	1,70 Mk.	2,25 Mk.
40 × 47 "	1,50 "	2,25 "	3,— "
42 × 51 "	1,70 "	2,60 "	3,50 "

Die Kästen mit Glas sind vollständig gebrauchsfertig, ringsum gebeizt und mattiert; ringsum poliert nur 50 Pf. mehr. Preisliste kostenlos.

**E. Gundermann, Gotha**  
Leesenstrasse 13.

## Sie wundern sich

über die Billigkeit meiner

## Insektenkästen.

Sie wundern sich noch mehr, wenn Sie die tadellose und saubere Arbeit derselben betrachten.

Grösse	ohne Auslage	mit Auslage	mit braun oder Glas gelb poliert
30 × 40 cm	1,25	1,75	2,25 3,— Mk.
40 × 50 "	1,70	2,60	3,50 4,50 "

## Mit spiegelglatter Auslage

—,50 oder —,75 Mk. mehr.

## Ueberzeugen Sie sich selbst

und Sie werden finden und sich freuen, wie sich die Tiere bei dieser Auslage besser hervorheben.

**Franz Abel, Leipzig-Schl.**

— Bitte beachten Sie meine Preisliste! —

## Insektenkästen, Schränke, Spannbretter usw.

in sauberer und solider Ausführung liefert seit 16 Jahren zu den billigsten Preisen die Spezialtischlerei

**Hugo Günther (G. Augustin Nachf.)**  
Gotha.

Preislisten gratis!

Hunderte von Anerkennungen!

Prämiert Schwabach 1905.

## E. Lassmanns Nachfolger

Halle a. S. — Alter Markt 24.

Fabrik und Versand

von Insektenkästen und Spannbrettern.

Elektr. Kraftbetrieb. Sauberste Arbeit.

### Insektenkästen,

30 × 40 cm gross, mit Glasdeckel und prima Torfauslage, offeriert das Stück zu 1,80 Mk. Auch versende Preislisten über Kästen, Utensilien und Sammlungen umsonst und portofrei. A. Brauner, Altheide Kr. Glätz.

## Hermann Kreye, Torfplattenfabrik, Hannover.

Eigenes, anerkannt vorzüglichstes Fabrikat. Meine durch exakt arbeitende Maschinen (eigener elektrischer Kraftbetrieb) hergestellten Torfplatten übertreffen selbstverständlich die minderwertige Handarbeit. Der stets wachsende Absatz meines Fabrikates, der denjenigen meiner Konkurrenten weit übertrifft, die grosse Anzahl der fortlaufend eintreffenden Anerkennungen erster Entomologen, Museen und entomolog. Vereinigungen ist die beste Bürgschaft für die Güte meiner Ware.

Der Hannoversehe Torf ist ein reiner Sphagnumtorf von gelber Farbe, gleichmässig weich, die feinsten Nadeln durchlassend. Der Torf der Bremer und friesischen Moore ist nach den vorliegenden Proben ein festes, von vermoderten Wurzeln und harten Stellen durchzogenes, rotbraunes Material.

Ich liefere meine Torfplatten in Postpaketen:

I. Qual.	28 cm lang, 13 cm breit, 1 1/4 cm stark, 64 Platten	3,20 Mk.
	26 " " 12 " " 1 1/4 " " 78 " "	3,20 "
	30 " " 10 " " 1 1/4 " " 80 " "	3,20 "
II. Qual. (in der Güte des Bremer und friesischen Materials I. Qual.):	28 cm lang, 13 cm breit, 1 1/4 cm stark, 64 Platten	1,80 "
	26 " " 12 " " 1 1/4 " " 78 " "	1,80 "
	30 " " 10 " " 1 1/4 " " 80 " "	2,— "
II. geringere Qualität	24 cm lang, 8 cm breit, 100 Platten	1,20 "
	26 " " 10 " " 100 " "	1,40 "

100 Ausschuss-Platten nach Wahl —,80 bis 1,— Mk.

Verpackung berechne ich für 1 Paket mit 20 Pf. Bei Aufträgen im Werte von 20 Mk. an gewähre ich 10% Rabatt.

Für Torfplatten der Grösse 30 × 20 cm lasse ich gegenwärtig das Rohmaterial herstellen und werde diese später zu billigsten Preisen liefern.

Torfklötze zum Käferspannen, festes, dabei weiches Material, p. St. —,10 Mk.

Insektennadeln, beste, weisse, p. 1000 St. 1,85 Mk.

Kaiserl. Patentamt No. 282 588 G. M.

### Verstellbares Spannbrett

mit Vorrichtungen, durch welche eine Verschiebung des beweglichen Brettes nach oben und in der Längsrichtung verhindert wird.

Die Spannbretter werden aus weichem Lindenholz in vorzüglichster Arbeit geliefert; das bewegliche Brett ist nach jedem Verstellen fest aufliegend und unverschiebbar, ein Vorzug allen anderen Systemen gegenüber.

Ich liefere die Spannbretter in

35 cm Länge, 13 1/4 cm Breite zu 1,20 Mk.

35 " " 14 " " 1,35 "

Patent-Nadeln, Idealnadeln, Nickelnadeln usw.

Netzbügel für Schmetterlinge, Käfer- und Wasserinsektenfang, Aufklebeblättchen, lithographierte Etiketten, Insektenkasten, Tötungsgläser in 5 verschiedenen Grössen usw.

Jeder Auftrag wird umgehend erledigt, jede nicht passende Ware wird gegen Erstattung der gehaltenen Kosten zurückgenommen.

Man verlange meine ausführliche Preisliste.

**H. Kreye, Hannover.**

## C. u. A. Allinger & Cie., Bremen, Torfplattenfabrik.

Wir empfehlen unsere aus dem reinsten gelben Sphagnum-Torf hergestellten Fabrikate, welche allseits die grösste Anerkennung gefunden haben, zu den nebenstehenden billigsten Preisen.

Eigener Motorbetrieb, exaktest arbeitende Maschinen. Ueber Qualität, Arbeit und Material überzeuge man sich durch Bezug von gr. u. fr. Probeplatten.

Nicht Konvenierendes nehmen wir auf unsere Kosten zurück.

Viele glänzende Anerkennungsschreiben!

General-Vertreter für Nordbayern:

**Jean Roth, Fürth i. B.**

Wir offerieren folgende Sorten:

				I. Qual.	II. Qual.
1 Paket	60 Platten,	28 cm lang, 13 cm breit,	1 1/4 cm stark	Mk. 2,20	1,60
1 "	75 "	26 " " 12 " "	1 1/4 " "	" 2,20	1,60
1 "	80 "	30 " " 10 " "	1 1/4 " "	" 2,40	1,60
1 "	100 "	26 " " 10 " "	1 1/4 oder 1 cm stark	" —	1,50
1 "	100 "	24 " " 8 " "	1 1/4 " 1	" —	1,30
1 "	100 "	26 " " 10 " "	Ausschuss	" —	—,90

Spezialität: Ungeleimte Platten in einem Stück.

1 Paket	50 Platten,	30 cm lang, 18 cm breit,	1 1/4 cm stark	Mk. 3,—	2,—
1 "	50 "	28 " " 18 " "	1 1/4 " "	" 2,80	2,20

1 cm starke Platten bei jedem Paket zum selben Preis 10 Stück mehr.

Emballage und Verpackung pro Paket 20 Pf.

Bei Abnahme von mindestens 6 Postpaketen auf einmal gewähren wir 5% Extrarabatt.

Von Dr. A. Seitz

# Die Gross-Schmetterlinge der Erde

wurde heute die **87.** Lieferung ausgegeben. — Soeben erschien die **50.** Lieferung des

## I. Hauptteiles: **Paläarkt. Grossschmetterlinge.**

225 Farbentafeln mit cirka **10 000** Figuren in 100 Lieferungen à 1 Mk.

Ferner ist erschienen die **37.** Lieferung des

## II. Hauptteiles: **Exotische Grossschmetterlinge.**

Ca. 300 Lieferungen à 1,50 Mk.

Einen **glänzenden Beweis** für die Tatsache, dass dieses Werk tatsächlich „**das Werk** des Schmetterlingsammlers“ ist, bildet die **fortgesetzt über alles Erwarten bedeutende Zunahme** der Abonnenten! Wer die Schmetterlingsfauna **vollständig** kennen lernen will, bestelle den „**Seitz**“!

Text in deutscher, englischer oder französischer Sprache.

**Fritz Lehmann, Verlag, Stuttgart.**

### „Miscellanea Entomologica“

**XVII. Jahrgang.**

Internationales monatliches Organ für Tausch, Kauf und Verkauf von naturgeschichtlichen Sammlungen und Gegenständen.

Jahres-Abonnement Frs. 6.

Jede Nummer bringt auf 24—28 Seiten (16½ × 25 cm) **Monographien, Original-Mitteilungen, Referate, Besprechungen der Literatur etc.**

**Tausch-Offerten der Abonnenten finden Gratis-Aufnahme.**

Probe-Nummern gratis und franko.

Direktion und Redaktion:

*Prof. E. Barthe, Narbonne (France), Boulevard de la Liberté 13.*

Insektenkästen,  
Spannbretter,  
Schränke  
für Insektenkästen  
in jeder Holz- und Stilart lieferbar. Preisliste gratis.  
*Anton Deichelböhrer, Schreinerei  
Freiburg i. Baden  
Merzhauserstrasse 18.*

### Acetylen-Lichtfanglampe

nach allen Richtungen vorzüglich leuchtend, ungefährlich, handlich, einfach und solid in Konstruktion und Ausführung, hervorragendes Fangergebnis, liefert komplett, bestehend aus Laterne, Entwickler und Schlauch, zu 18 Mk.

*C. König, Gasingenieur, Speyer a. Rh.*

### Spannstreifen

aus Pausleinwand.

Reissen nie aus.

40 m von 3 mm und 20 m von 10 mm  
Breite 1,10 Mk. postfrei.

*Karl Andreas, Gonsenheim b. Mainz.*

Achtung!

### An die Mitglieder!

Wiederholt werden die Mitglieder darauf aufmerksam gemacht, dass

**Inserate auf Postabschnitten**

keine Berücksichtigung finden können und wir somit bei Nichterscheinen keine Verantwortung übernehmen.

*Die Geschäftsstelle.*

Prof. Dr. Lamperts neuestes

**Schmetterlingswerk,**

vollständig neu, zu 20 Mk. zu verkaufen.  
*A. Mathis, Bürgermeisteramt, Strassburg i. E.*

## O Entomologista Brasileiro.

Die einzige der Entomologie gewidmete Zeitung, welche in Südamerika erscheint.

Alle Entomologen Europas und Nordamerikas, welche in Tauschbeziehungen zu den Entomologen und Insektensammlern Brasiliens zu treten wünschen, müssen diese Zeitschrift abonnieren.

In Brasilien, welches mit Recht als das Insektenparadies bezeichnet wird, leben viele Entomologen, die den Wunsch haben, in Tauschverbindung mit ihren europäischen Kollegen zu treten.

Senden Sie bitte eine Postanweisung mit Frs. 10.— an M. le comte Amaden A. Barbiellini, Rua Calvão Bueno n. 6, S. Paulo (Brésil). Eine Probenummer von 32 Seiten wird franko gegen Bezahlung von 1 Frs. zugesandt.

Alle Abonnenten geniessen das Recht einer Gratisanzeige. Die Direktion der Zeitschrift schickt entomologisches Material aus Brasilien den Herren Spezialisten, die auf die Zeitschrift abonniert sind, gerne auf Wunsch zum Studium.

Herr Dr. **Max Bernhauer** in **Grünburg** (Oberösterreich) hat in einer durch die Zeitschrift erhaltenen Sendung von 100 Stück Staphylinidae mehr als 40 für die Wissenschaft neue Species gefunden.

*Entomologen der ganzen Welt, abonniert auf die Zeitschrift*

**O Entomologista Brasileiro.**

## Torfplatten

in verschiedenen Grössen bei billigster Preisberechnung. Glatt und sauber.

*F. Priesing, Hannover, Henriettenstr. 6 a I.*

## Naturalien-Handlung

von

**V. Fric** in **Prag** 1544-II

kauft und verkauft

**naturhistorische Gegenstände aller Art.**

Für Redaktion des wissenschaftl. Teiles: Prof. Dr. A. Seitz, Darmstadt, Bismarckstr. 59. Verlag des Intern. Entomolog. Vereins.  
Für Inserate etc.: Geschäftsstelle Fritz Lehmann, Verlag, Stuttgart. Druck der Stuttgarter Vereinsbuchdruckerei.

# ENTOMOLOGISCHE ZEITSCHRIFT.

Central-Organ des  
Entomologischen

Internationalen  
Vereins.

Herausgegeben unter Mitwirkung hervorragender Entomologen und Naturforscher

Die Entomologische Zeitschrift erscheint wöchentlich einmal. Insertionspreis pro dreigespaltene Petit-Zeile oder deren Raum 20 Pf. — Mitglieder haben in entomologischen Angelegenheiten in jedem Vereinsjahr 100 Zeilen Inserate frei.

☛ Schluss der Inseraten-Aannahme Mittwoch morgens 8 Uhr. ☛

Inhalt: Agr. *molothina Dup.* in der Lüneburger Heide und ihre Verbreitung im übrigen Deutschland. — Die Danaiden und Satyriden Japans. — Zwei neue Rhopaloceren aus Formosa. — Literatur. — Verzeichnis der Macrolepidoptera der Brünner Umgebung (Fortsetzung). — Inserate.

## Agr. *molothina Dup.* in der Lüneburger Heide und ihre Verbreitung im übrigen Deutschland.

Mitteilung  
aus dem Entomolog. Verein Hamburg-Altona.  
Von G. Warnecke, Altona.

Das Jahr 1907 hat der Hamburger Lepidopterenfauna eine interessante und überraschende Bereicherung gebracht, die, so darf man nach den Erfahrungen des Jahres 1908 hoffen, auch dauernd bleiben wird. Es ist die seltene Heideeule *Agrotis molothina Dup.*

Die ersten beiden Stücke der schönen Art wurden im Juni 1907 am Ostrande der Lüneburger Heide in der Nähe des durch den Schäfer Ast wohl in weiten Kreisen bekannt gewordenen Ortes Radbruch von den Herren Kujau und Mau am Köder gefangen.

1908 ist der Falter zahlreicher und an verschiedenen anderen Plätzen gefunden, immer am Köder, so bei Winsen von Herrn Günther, bei Radbruch wieder von Herrn Zimmermann, ferner westlich davon im nördlichen bis zur Elbe reichenden Teil der Heide bei Neugraben von den Herren Dr. Hasebroek und Juschke, und endlich in der Umgegend der Stadt Lüneburg selbst von Herrn Bunge.

Damit ist die Art für die Lüneburger Heide als neu festgestellt. — Die Tatsache, dass der Falter früher von den hiesigen Sammlern nicht beobachtet ist, trotzdem diese, wenigstens in den letzten Jahren, die genannten Fundstellen eingehender durchforscht und dort auch eifrig geködert haben, lässt vielleicht auf eine jüngst erfolgte Einwanderung schliessen. Dieser Schluss mag auch insoweit zutreffen, als eine Zuwanderung in die Grenzgebiete der Heide, wie bei Radbruch und Neugraben, angenommen werden kann; aber diese Verbreitung wird aus der Mittelheide selbst infolge des häufigeren Auftretens des Falters erfolgt sein. Denn dass er in der Lüneburger Heide überhaupt neu eingewandert ist, erscheint ausgeschlossen. Woher diese Einwanderung in jüngster Zeit erfolgt sein könnte, ist nicht ersichtlich und wird durch Beobachtungen in anderen Gegenden nicht unterstützt. — *Molothina* wird vielmehr schon seit langem in der Lüneburger Heide verbreitet gewesen sein. Dass sie den Nachforschungen bis jetzt entgangen ist, ist auf ihre Seltenheit zurückzuführen. Daher hat erst ein etwas häufigeres Auftreten, wie es auch aus anderen Gegenden Deutschlands

manchmal gemeldet wird, sie dem Sammler in die Hände geführt.

Dass der Falter schon seit langer Zeit in der Lüneburger Heide vorkommt, ergibt sich auch aus einer Mitteilung von Herrn Rüter (Braunschweig), die dieser Herr mir auf eine Anfrage bezüglich *molothina* in freundlicher Weise zukommen liess. Nach seinen Angaben wird *molothina* schon seit ungefähr 12 Jahren von Braunschweiger Sammlern in den Ausläufern der Lüneburger Heide bei Gifhorn etc. gefunden, in den einzelnen Jahren verschieden häufig; so fing Herr Rüter 1907 überhaupt kein Stück, 1908 dagegen an einem Abend 62 Stücke. Seiner Annahme, dass der Falter in der ganzen Lüneburger Heide verbreitet sei, kann nach dem oben Mitgeteilten nur beigestimmt werden.

Zum Schluss mag eine Uebersicht über die Verbreitung von *molothina* im übrigen Deutschland folgen, die bis jetzt noch nicht gegeben zu sein scheint. Zu den Zeiten der Gebrüder Speyer (1858, 1860) war die Art aus Deutschland nämlich nur von zwei Orten, Dresden und Dürkheim in der Pfalz (einmal), bekannt geworden, und auf diese Angaben Speyers beschränken sich auch die neuesten Werke. Spuler bezeichnet das ganze Verbreitungsgebiet wie folgt: »in Heidestrecken sehr selten und lokal, in Livland, Mittelfrankreich, Rheinpfalz, Dresdener Gegend, Nieder-Oesterreich, Mähren«. Es sind aus Deutschland aber noch einige andere Fundorte bekannt geworden.

Bei Dresden ist die Art im allgemeinen selten; nach 1890 war sie jahrelang sogar verschwunden (Steinert), nachdem sie 1889 zahlreich aufgetreten war. Auch 1904 wurde sie dann wieder zahlreich geködert (Möbius). Standfuss beobachtete sie zahlreich bei Liegnitz. Ein Exemplar aus der Oberlausitz erwähnt Schütze. Sehr selten ist sie dann bei Berlin gefangen (Bartel, Herz). In Westdeutschland kommen endlich ausser Dürkheim in der Pfalz die Hildener Heide südöstlich von Düsseldorf, wo Weymer die Art sehr einzeln fing, und St. Goarshausen, wo sie von Fuchs an Heideblüte getroffen wurde, als Fundorte in Betracht.

Berücksichtigt man ausserdem die Verbreitung in der Lüneburger Heide, so erscheint die Behauptung gerechtfertigt, dass *molothina* überall in Deutschland, wo sich grössere Heidestrecken befinden, anzutreffen sein wird.

# Die Danaiden und Satyriden Japans.

Von Prof. Dr. S. Matsumura, Sapporo (Japan).

Unter den in Japan vorkommenden 16 Arten von Danaiden ist nur eine, nämlich *Danais tytia* Gray, aus der Hauptinsel Japans bekannt; das Vorkommen der übrigen beschränkt sich ausschliesslich auf Formosa und Riukiu. Von den Satyriden haben wir nur 50 Arten, von welchen 6 aus Sachalin, 11 aus Hokkaido, 18 aus Honshu, 15 aus Shikok, 16 je aus Kiushu und Riukiu und 45 von Formosa gesammelt wurden. Die folgenden Arten und Subspecies sind neu für Japan:

1. *Euploea klugii* Moore. Formosa (Koshun, Taihok).
2. » *kadu* Ersch. Formosa (Taihok), Riukiu (Yayeyama).
3. *Erebia ligea* L. var. *takanonis* n. Honghu (Yatsugatake).
4. *Ypthima zodia* Butl. Formosa.
5. » *posticalis* n. sp. Formosa.
6. » *minuta* n. sp. Formosa (Hokuto).
7. *Neope watanabei* n. sp. Formosa (Hoppo).
8. » *bremeri* Leech. Formosa (Horisha).
9. *Lethe baucis* Leech var. *arisana* n. var. Formosa.
10. » *gemina* Leech var. *wilemani* n. var. Formosa.
11. » *butleri* Leech. Formosa.
12. *Mycalesis mineus* L. var. *zonatus* n. var. Formosa.
13. » *perdiccas* Hew. var. *horishana* n. var. Formosa.
14. *Mycalesis sanatana* Moore var. *toroensis* n. var. Formosa.
15. *Melanitis leda* L. *tristis* Fldr. Formosa, Kiushiu (Oila).

Die folgende Liste zeigt die geographische Verbreitung der japanischen Arten:

	Sachalin	Hokkaido	Honshu	Shikok	Kiushiu	Riukiu	Formosa
<b>Danaidae.</b>							
1. <i>Danais tytia</i> Gray . . . . .		?	×	×	×		×
2. " var. <i>lochoana</i> Moore . . . . .						×	×
3. " <i>melaneus</i> Cram. . . . .							×
4. " <i>limnaeae</i> Cram. . . . .							×
5. " <i>septentrionis</i> Butl. . . . .							×
6. " <i>agleoides</i> Fldr. . . . .							×
7. " <i>similis</i> L. . . . .							×
8. " <i>chryseippus</i> L. . . . .							×
9. " <i>archippus</i> F. . . . .							×
10. " <i>plexippus</i> L. . . . .							×
11. <i>Euploea midamus</i> L. . . . .							×
12. " <i>*klugii</i> Moore . . . . .							×
13. " <i>swinhoei</i> W. et M. . . . .							×
14. " <i>kuroiwae</i> Mats. . . . .							×
15. " <i>hobsoni</i> Butl. . . . .							×
16. " <i>*kadu</i> Ersch. . . . .							×
17. " <i>althaea</i> Semp. var. <i>juvius</i> Fruhst. . . . .							×
<b>Satyridae.</b>							
1. <i>Erebia sedakovii</i> Ev. . . . .							
2. " var. <i>niphonica</i> Jans. . . . .			×	×	×		
3. " <i>ligea</i> L. . . . .			×	×	×		
4. " var. <i>takanonis</i> n. var. . . . .			×	×	×		
5. <i>Satyrus dryas</i> Scop. . . . .	×	×	×	×	×		×
6. " <i>ragasawae</i> Mats. . . . .	×	×	×	×	×		×
7. <i>Ypthima baldus</i> F. . . . .							
8. " var. <i>argus</i> Butl. . . . .	×	×	×	×	×		×
9. " var. <i>ishigakina</i> Fruhst. . . . .	×	×	×	×	×		×
10. " <i>nareda</i> Koll. . . . .						×	×
11. " <i>riukiwana</i> Mats. . . . .						×	×

Mit \* gezeichnete Arten sind neu für Japan.

	Sachalin	Hokkaido	Honshu	Shikok	Kiushiu	Riukiu	Formosa
8. <i>Ypthima methora</i> Hew. . . . .							
9. " var. <i>formosana</i> Fruhst. . . . .							×
10. " <i>motschulskyi</i> Brem. et Gr. . . . .							×
11. " var. <i>multistriata</i> Butl. . . . .							×
12. " <i>*zodia</i> Butl. . . . .							×
13. " <i>*posticalis</i> n. sp. . . . .							×
14. " <i>*minuta</i> n. sp. . . . .							×
15. <i>Pararge achine</i> Scop. . . . .							
16. " var. <i>achinoides</i> Butl. . . . .		×	×	×	×		
17. <i>Neope goschkewitschii</i> Mén. . . . .	×	×	×	×	×		
18. " <i>*watanabei</i> n. sp. . . . .							×
19. " <i>*bremeri</i> Leech . . . . .							×
20. " <i>muirheadii</i> Fldr. . . . .							×
21. " <i>sagittata</i> Wilem. . . . .							×
22. <i>Lethe schrenkii</i> Mén. . . . .	×	×	×	×			
23. " <i>epimenides</i> Mén. . . . .							
24. " var. <i>epaminondas</i> Stgr. . . . .							
25. " <i>deidamia</i> Ev. . . . .		×	×	×			
26. " <i>callipteris</i> Butl. . . . .	×	×	×	×			
27. " <i>marginalis</i> Motsch. . . . .		×	×	×			
28. " <i>*butleri</i> Leech . . . . .							×
29. " <i>sicelis</i> Hew. . . . .			×	×	×		
30. " <i>diana</i> Butl. . . . .	×	×	×	×	×		
31. " <i>chandica</i> Leech . . . . .							
32. " var. <i>coelestis</i> Leech . . . . .							×
33. " <i>europa</i> F. . . . .							×
34. " var. <i>parida</i> Fruhst. . . . .							×
35. " <i>dyrta</i> Fldr. . . . .							×
36. " var. <i>daemoniasa</i> Fruhst. . . . .							×
37. " <i>incana</i> Koll. . . . .							×
38. " var. <i>formosana</i> Fruhst. . . . .							×
39. " <i>mataga</i> Fruhst. . . . .							×
40. " <i>verma</i> Koll. . . . .							×
41. " var. <i>stenopa</i> Fruhst. . . . .							×
42. " <i>christophii</i> Leech . . . . .							×
43. " <i>baucis</i> Leech . . . . .							×
44. " var. <i>arisana</i> n. sp. . . . .							×
45. " <i>gemina</i> Leech . . . . .							×
46. " <i>*var. wilemani</i> n. var. . . . .							×
47. <i>Zophoessa proene</i> Leech . . . . .							
48. " var. <i>niitakana</i> Mats. (1906) . . . . .							×
49. " = <i>insularis</i> Fruhst. (1908) . . . . .							×
50. " <i>dura</i> Leech . . . . .							×
51. " <i>*var. formosana</i> n. var. . . . .							×
52. <i>Coenonympha hero</i> L. . . . .							
53. " <i>*var. perseis</i> Led. . . . .		×					
54. " <i>oedippus</i> F. . . . .			×	×	×		
55. <i>Palaeonympha opalina</i> Butl. . . . .							×
56. <i>Mycalesis perdiccas</i> Hew. . . . .							×
57. " <i>*var. horishana</i> n. var. . . . .							×
58. " <i>mineus</i> L. . . . .							×
59. " <i>*var. zonatus</i> n. var. . . . .							×
60. " <i>perseis</i> F. . . . .							×
61. " <i>gotama</i> Moore . . . . .							×
62. " var. <i>nonda</i> Fruhst. . . . .							×
63. " var. <i>madjicosa</i> Butl. . . . .							×
64. " <i>suaveolens</i> W. Mas. . . . .							×
65. " <i>kagina</i> Fruhst. . . . .							×
66. " <i>janardana</i> Moore . . . . .							×
67. " var. <i>mara</i> Fruhst. . . . .							×
68. " <i>*sanatana</i> Moore . . . . .							×
69. " var. <i>toroensis</i> n. var. . . . .							×
70. <i>Elymnias undularius</i> Drury . . . . .							×
71. " <i>nigrescens</i> Butl. . . . .							×
72. <i>Melanitis leda</i> L. . . . .							×
73. " var. <i>ismene</i> Cram. . . . .							×
74. " var. <i>tristis</i> Feld. . . . .							×

## Beschreibung der neuen Arten.

### 1. *Erebia ligea* L. var. *takanonis* n. var.

Steht nahe der var. *ajanensis* Mén. aus Sibirien, aber die gelbliche Querbinde des Vorderflügels viel breiter, unten mit nur drei Augen, von denen die ersten zwei mit weissen Pupillen, das Auge in der dritten Zelle fehlend. Hinterflügel unten mit einer gelblichen Binde, gerade wie oben; an deren Innenseite eine gezähnte weissliche Querbinde steht.

Fundort: Honshu (Yatsugatake 7000 Fuss hoch); gesammelt in drei Exemplaren, von Herrn T. Takano.

**2. Neope watanabei n. sp.**

Der Form und Zeichnung nach der *N. gotschkewitschii* Mén. ähnlich. Die Unterscheidungscharaktere sind die folgenden:

♂. Palpen viel länger. Antennen einfarbig, hell bräunlichgelb, an der Aussenseite schwärzlichbraun, nahe an der Wurzel nicht weisslich geringelt wie bei *gotschkewitschii*.

Flügel viel dunkler, am Aussenrande weisslich gefranst; die drei in der zweiten, dritten und fünften Zelle befindlichen schwärzlichen Flecken des Vorderflügels etwa viermal grösser als bei *gotschkewitschii*.

Auf der Vorderflügel-Unterseite verläuft von der Spitze der Mittelzelle bis zur ersten Ader ein nach innen gebogener, schwärzlicher Querfleck, der an der Innenseite dreieckig vorspringt. Hinterflügel einfarbig, dunkelbraun, in der Mitte des Costalrandes ein dreieckiger weisslicher Fleck, unter dem sich ein zweiter mondförmiger weisslicher Fleck befindet; vierte Zelle an der Wurzel fast bis zur Mitte schwarz, an der Aussenseite nicht weisslich gefärbt wie bei *gotschkewitschii*. Ocellen viel kleiner, die Submarginalbinde undeutlich.

Flügelspannung ♂: 70 mm.

Fundort: Formosa (Hoppo), gesammelt in einem Exemplare von dem verstorbenen Oberpolizisten K. Watanabe.

**3. Ypthima posticalis n. sp.**

Der Färbung und Form nach *Y. navara* Moore etwas ähnlich.

Vorderflügel oben am Aussenrande dunkler, der Costalrand in der Basalhälfte mit gelblichen Fleckchen gesprenkelt. Ocelle oval mit zwei Pupillen. Hinterflügel ohne Ocelle, einfarbig, braun. Unterseite weissgrau, Vorderflügel nahe am Aussenrande mit einer braunen Querbinde, welche am Hinterwinkel breiter und deutlicher ist; Hinterflügel unten mit einer Subapical- und zwei Analocellen, die in der ersten Zelle befindliche Ocelle mit zwei Pupillen versehen; die bräunlichen Strichelchen schmal.

Flügelspannung, ♀: 34 mm.

Fundort: Formosa (Horisha), gesammelt in einem Exemplare vom Verfasser.

**4. Ypthima minuta n. sp.**

Der Zeichnung nach der *Y. posticalis* ähnlich, aber viel kleiner und in der Färbung dunkler.

Die Ocelle des Vorderflügels mit einem grossen dunklen Ring umsäumt, welcher aber in seinem Innenrande undeutlich ist. Hinterflügel nahe am Aussenrande mit einer undeutlichen dunklen Querbinde. Vorderflügel unten am Hinterwinkel ziemlich weit ausgedehnt, dunkel ohne Querstrichchen.

Flügelspannung, ♂ ♀: 27—29 mm.

Fundort: Formosa (Hokulo), gesammelt in fünf Exemplaren vom Verfasser.

**5. Ypthima tappana n. sp.**

Der Form und Zeichnung nach *Y. ypthimoides* Moore etwas ähnlich.

♀: Vorderflügel oben mit zwei dunklen Querbinden, von denen eine nahe an der Mitte, die andere nahe dem Aussenrande sich befindet, der Zwischenraum etwas heller. Mittelzelle nahe an der Spitze mit einer undeutlichen dunklen Querbinde. Ocelle gross, mit zwei Pupillen. Hinterflügel mit vier Ocellen, von denen die zwei in der ersten Zelle sehr schmal sind; die dunkle Mittelbinde an der Mittelzelle nach aussen gebogen, am Aussenrande mit zwei Submarginallinien,

von welchen die innere breiter und weisslich gerandet ist. Untere Querbinde des Vorderflügels wie oben; Hinterflügel mit einer Subapical- und drei Analocellen, die letzteren in einer Reihe auf dem braunen Grunde und die letzte Ocelle mit zwei Pupillen versehen; die Submarginalbinde braun und deutlich.

Flügelspannung: ♀ 44 mm.

Fundort: Formosa (Tappan, 4000 Fuss hoch), gesammelt am 24. Juni 1907, in einem Exemplare vom Verfasser.

**6. Mycalesis mineus L. var. zonatus n. var.**

Der Zeichnung nach der Kershau'schen Abbildung in *Butterflies of Hongkong* (pl. 11 Fig. 9) sehr ähnlich, aber der Zwischenraum zwischen der Basal- und der Mittelbinde des Flügels unten dunkel, so dass dort eine breite dunkle Binde bleibt.

Flügelspannung: ♀ 58 mm.

Fundort: Formosa (Horisha), gesammelt in einem Exemplare vom Verfasser.

**7. Mycalesis perdiccas Hew. var. horishana n. var.**

Weicht von der Stammform im folgenden ab: ♀ viel dunkler, Ocelle auf dem Hinterflügel zu einem weisslichen Fleck reduziert und die blassbläuliche Mittel- und Submarginalbinde deutlich und breiter.

Fundort: Formosa (Horisha), gesammelt in einem Exemplare vom Verfasser.

**8. Mycalesis sanatana Moore var. coronensis n. var.**

Oben gerade wie die Stammform, unten dunkelbraun ins Grünliche spielend. Mittelzelle des Vorderflügels mit zwei dunklen Flecken, von denen der äussere mondförmig. Kleine Ocellen in der Zelle 2, 3, 4 und 5.

Fundort: Formosa (Toroen, 4000 Fuss hoch), gesammelt in drei Exemplaren vom Verfasser.

**Zwei neue Rhopaloceren aus Formosa.**

Von Prof. Dr. *S. Matsumura*, Sapporo (Japan).

***Sasakia fulguralis* n. sp.**

Der Färbung und Form nach *S. funebris* Leech aus China ähnlich, weicht aber ab in Folgendem:

Vorderflügel oben in der Discoidalzelle mit zwei karmoisinroten Querflecken, von denen der innere etwas L-förmig ist. Unten heller als oben, die rötlichen Flecke grösser und deutlicher; an der äussersten Basis auch mit einem rötlichen Fleck.

Hinterflügel oben auf dem Analwinkel mit einem rötlichen Längsflecke und den Rand entlang mit einer Reihe von rötlichen Flecken, von denen der innerste am deutlichsten ist. Unten heller; nahe an der Wurzel mit 3 rötlichen Flecken, welche schwärzlich gesäumt sind; der Innenrand ziemlich weit ausgedehnt rötlich, alle Zellen am Rande mit je einem rötlichen Fleck.

Palpen unten und Kragen karmoisinrot; Vorder-tibien vorwiegend rötlich.

Länge: ♂♀ 25—28 mm; Flügelspannung 70—85 mm.

Fundort: Formosa (Horisha), 1 ♀ gesammelt von Herrn T. Shiraki und 1 ♂ von meinem Sammler.

***Delias patrua* Leech var. *formosana* nov.**

Der Zeichnung nach der var. *lativitta* Leech sehr ähnlich; zeichnet sich dadurch aus, dass die weissen Aussenflecke des Vorderflügels mit den inneren sich nicht vereinigen, und die Hinterflügel sind oberseits am Innenrande ganz weisslich, nur an der Spitze citrongelblich; die Flecke überhaupt klein, aber deutlich.

Fundort: Formosa (Horisha), gesammelt in einem weiblichen Exemplare von meinem Sammler.

## Literatur.

**Dr. A. Pagenstecher**, Die geographische Verbreitung der Schmetterlinge. Jena, Gustav Fischer. 450 Seiten und 2 Karten.

Mehr als irgend ein anderer Lepidopterologe war der Verfasser berufen, diese lang und schmerzlich empfundene Lücke in der Schmetterlingskunde auszufüllen. Seit Wallace vor 50 Jahren in seiner »Geographischen Verbreitung der Tiere« den Schmetterlingen einen breiten Raum gönnte, ist eine eingehende Zoogeographie der Lepidopteren nicht erschienen. Um so mehr wurden Spezial-Beobachtungen einzelner Gebiete publiziert und gerade der Verfasser des vorliegenden Werkes hat neben seinen zahlreichen Studien über den malayischen Archipel eine Anzahl sehr interessanter Essays publiziert; so die »Schmetterlinge auf hoher See«, die Falterfauna der arktischen Länder, der hohen Berge etc. Das Werk zerfällt in 3 Teile: 1. Die Faktoren der Verbreitung (Temperatur, Bodengestaltung, Wanderungen etc.), 2. die Faunengebiete, im grossen und ganzen mit den Wallace'schen übereinstimmend und 3. die Verbreitung der einzelnen Falterfamilien, in deren Anordnung der Verfasser Hampson folgt.

Charakteristisch an der gesamten Bearbeitung ist der durchaus objektive Standpunkt des Verfassers. Wie Wallace nimmt er zum Ausgangspunkt die Gattungen und kommt daher auch zu ungefähr denselben Resultaten. Neben einem arktischen und antarktischen Gebiet wird ein europäisch-sibirisches Gebiet, ein indisches, ein australisches und 2 amerikanische (nearktisch und neotropisch) unterschieden.

Von den Spezialgebieten interessiert uns besonders die Ausführung über das paläarktische Gebiet, zu dem Tibet, Korea, aber auch ganz Japan, selbst mit Formosa, einbezogen sind. Dagegen ist Kaschmir mit den Regionen von Ladak (Leh) zum indischen Gebiet gerechnet. Die Ecke, in welcher das paläarktische, das indische und das äthiopische Gebiet zusammenstossen, befindet sich nahe dem Indus, an der Grenze zwischen Beludschistan und Nord-Indien, etwa am Soliman-Gebirge. Die Scheidelinie zwischen dem indischen und dem australischen Gebiet geht zwischen Celebes einer- und Borneo und den Philippinen andererseits hindurch.

Wir begrüssen es mit grosser Freude, dass dieses von jedem arbeitenden Lepidopterologen längst herbeigesehnte Werk nunmehr erschienen ist; eine gute Aufnahme bei allen Fachmännern ist ihm sicher.

Dr. Seitz.

## Verzeichnis

### der Macrolepidoptera der Brünner Umgebung.

Von Heinrich Doleschall.

486. *Brephos parthenias* L. Der Falter vormittags an heiteren Frühlingstagen auf Waldwegen an feuchten Stellen, von Mittag an in den Spitzen der Birken herumtummelnd. Die Rpn im Juni von Birken geklopft.
487. *B. notha* Hb. Den Falter einigemal an Waldwegen gefangen. Rpn an *Populus tremulae*, 5, 6.
488. *Aplasta ononaria* Fuessl. 7 gefangen.
489. *Pseudoterpna pruinata* Hufn. Rp 6 an Ginster erwachsen gefunden. Gab den Falter im Juli.
490. *Geometra papilionaria* L. Der Falter fliegt bei Tage im Laubwalde mit raschem Flug 7; die Rp bis Ende Mai zu klopfen.

491. *Nemoria viridata* L. Der Falter auf Waldblößen.
492. *Thalera fimbrialis* Sc. Auf Waldwiesen, 7.
493. *T. lactearia* L. 6, 7 auf Waldwiesen, in Schlägen.
494. *Acidalia trilineata* Scop. Auf Waldwiesen an Abhängen nicht selten 6, 7 bei Tage fliegend.
495. *A. similata* Thnbg. 7 an sonnigen Plätzen.
496. *A. muricata* Hufn. An Abhängen auf Waldwiesen, 7.
497. *A. herbariata* F. 6 überall, auch in Hallen an der Decke gefangen.
498. *A. bisetata* Hufn. Auf sonnigen Waldwiesen 7.
499. *A. nitidata* H.-S. An sonnigen Abhängen 7.
500. *A. inornata* Hw. Mit vorigen 7.
501. *A. aversata* L. Auf Waldwiesen, 7.
502. *A. immorata* L. Auf trockenen Bergwiesen, 7.
503. *A. marginepunctata* Goeze. Mit dem vorigen.
504. *A. incanata* L. Wie voriger.
505. *A. immutata* L. 7, 8 auf Waldwiesen.
506. *A. strigillaria* Hb. 6, 7 auf Waldwiesen.
507. *A. ornata* Sc. Fand die Raupen auf Dost, die den Falter im Mai ergaben.
508. *Codonia pendularia* Cl. Die Rp 6, 7 an Eichen. Falter 5, beide früh morgens zu klopfen.
509. *C. albicellaria* Hb. In 2 Generationen im Waldgebiet.
510. *C. punctaria* L. 5, 6 in Eichenwäldern.
511. *Rhodostrophia vibicaria* Cl. 6, 7 auf Waldwiesen.
512. *Timandra amata* L. 5, 6 und 8 auf Waldwiesen.
513. *Lythria purpurata* L. 5 und 8 mit vorigen.
514. *Ortholita plumbaria* F. 6, 7 auf Waldwiesen.
515. *O. limitata* Sc. Mit den vorigen.
516. *O. bipunctaria* Schiff. Gleichfalls, bis August.
517. *Mesotype virgata* Rott. 4, 5 und 7, 8 auf Waldwiesen.
518. *Minoa murinata* Sc. 5 und 7, 8. Auf trockenen Bergwiesen.
519. *Lithostega griseata* Schiff. Der Falter im 5, 6 auf Waldwiesen.
520. *Anaites praeformata* Hb. 6, 7. Rp bis 5 an niederen Pflanzen.
521. *A. plagiata* L. Der Falter mit vorigen.
522. *Lobophora polycomata* Schiff. 4, 5; Rp auf Flieder, Liguster, Gaisblatt 5, 6.
523. *L. sertata* Hb. Im Herbst.
524. *L. carpinata* Bkh. 4, 5; Rp 6—8 auf Pappeln und Weiden.
525. *L. appensata* Esp. 5.
526. *L. viretata* Hb. 4, 5 und 8.
527. *Operophtera boreata* Hb. Der Falter 10, 11. Rp 5 an Birken.
528. *O. brumata* L. Der Falter mit vorigen. Die Raupen auch auf Obstbäumen.
529. *Triphosa dubitata* L. Fand den Falter im Dezember in den Kasematten des Spielberges. Fliegt vom August bis April. Rp an Liguster, Schlehen, Gaisblatt, Sauerdorn 5, 6.
530. *Eucosmia undulata* L. 6; Rp im Herbst an Weiden.
531. *Scotosia vetulata* Schiff. 6 in Wäldern.
532. *S. rhamnata* Schiff. 6, 7; Rp 5 an Schlehen.
533. *Larentia dotata* L. Der Falter 6, 7 in Bergwäldern. Rp 5, 6 an Galium.
534. *L. fulvata* Forst. 7, 8. Rp an Rosen, Schlehen 5, 6.
535. *L. ocellata* L. Der Falter im Frühjahr und August. Rp Juli und Herbst an Galium.



536. *L. bicolorata* Hufn. Der Falter im Juli. Die Rp im Juni an Laubholz.
537. *L. variata* Schiff. 5 und 8, 9; Rp bis 4 und 7 an Kiefern.
538. *L. siterata* Hufn. Der Falter häufig im Mai an Lindenstämmen. Rp an Linden 7, 8.
539. *L. truncata* Hfn. Der Falter 6 und 8 auf Waldwiesen und Rändern. Rp auf Gaisblatt und Himbeeren.
540. *L. immanata* Hw. 7, 8 auf Waldwiesen.
541. *L. olivata* Bkh. 7, 8. Rp an Galium.
542. *L. viridata* F. 6, 7 auf Waldwiesen. Rp 5 an niederen Pflanzen.
543. *L. fluctuata* L. Der Falter häufig an Planken und Baumstämmen. Rp an niederen Pflanzen 6, 8.
544. *L. montanata* Bkh. 6 auf feuchten Waldwiesen. Rp an Primula 4, 5.
545. *L. quadrifasciaria* Cl. 5 und 8 auf Waldwiesen. Rp an Primeln 4 und 7.
546. *L. ferrugata* Cl. Mit voriger, doch häufiger und überall.
547. *L. pomoeriana* Ev. 5 und 7 auf feuchten Waldwiesen. Rp 6 und 8 an Balsaminen.
548. *L. designata* Rott. 5, 6 und 8; Rp auf niederen Pflanzen 6 und 9.
549. *L. dilutata* Bkh. 8—10 auf Waldwiesen. Rp an Laubholz 5.
550. *L. autumnata* Bkh. Mit voriger an Waldrändern und Flussufern. Rp 5 an Weiden.
551. *L. galiata* Hb. 5, 6 und 8. Rp 7 und 9 an Galium verum und mollugo.
552. *L. sociata* Bkh. Der Falter mit den vorigen. Die Rp zu gleicher Zeit an Galium.
553. *L. unangulata* Hw. 6; Rp 8 an *Alsine media*.
554. *L. picata* Hb. 5 und 7. Rp an niederen Pflanzen 7 und Herbst.
555. *L. hastata* L. 5, 6 in Wäldern. Die Raupen auf Laubholz 7, 8.
556. *L. tristata* L. 5 und 7 in Wäldern. Rp 6 und 8 an Galium.
557. *L. luctuata* Hb. Der Falter in Schlägen 5 und 8; Rp wie vorige.
558. *L. molluginata* Hb. Falter und Raupe mit voriger gemein.
559. *L. affiniata* Stph. 6, 7; Rp 7, 8 auf *Lychnis*.
560. *L. alchemillata* L. Mit voriger auf Waldwiesen.
561. *L. adaequata* Bkh. 5 und 8 auf Waldwiesen. Rp 6 und 9 am Augentrost.
562. *L. oblitterata* Hufn. 5 und 8; Rp an Birken und Erlen 6 und 9.
563. *L. luctuata* Schiff. 5, 6.
564. *L. bilineata* L. Der Falter im 5 und 8; Rp im 6 und von 9—4 an niederen Pflanzen.
565. *L. sordidata* F. 6, 7 in Wäldern, Rp in den Kätzchen der Salweiden, später an den Blättern derselben.
566. *L. autumnalis* Ström. 5, 6 und 8; Rp 6 und 8, 9 an Erlen.
567. *L. silaceata* Hb. 5 und 7, Rp 7 und Herbst an *Epilobium*.
568. *L. corylata* Thnb. 6; Rp 8—10 an Laubholz.
569. *L. berberata* Schiff. 5 und 8, Rp 6, 7 und 9, 10 an Sauerdorn.
570. *L. nigrofasciaria* Goeze. 4, 5; Rp 6, 7 an Rosen und Schlehen.
571. *L. comitata* L. 5, 6 und 8; Rp 7 und Herbst an *Chenopodium*.
572. *Asthenia candidata* Schiff. 5 und 7; Rp auf Laubholz.
573. *Tephroclystia oblongata* Thnb. 5 und 8; Rp an Bibernell 6 und 8, 9.
574. *T. liniata* L. 7; Rp 8 an Leinkraut in den Samenkapseln.
575. *T. pimpinellata* Hb. 5, 6. Rp an Bibernell, Schafgarbe 8 bis Herbst.
576. *T. assimillata* Gn. 6—8, Rp 5, 6 auf Hopfen und Johannisbeeren.
577. *T. absinthiata* Cl. 7, 8; Rp 8—10 an *Artemisia*, *Achillea*, *Canabis* und anderen Pflanzen, an den Blüten.
578. *T. denotata* Hb. Rp in den Kapseln von *Campanula* 8, 9. Falter 5, 6.
579. *T. albipunctata* Hw. Rp an den Früchten von *Angelica sylvestris*, 8; Falter 5.
580. *T. innotata* Hufn. Rp 8, 9 an *Artemisia campestris* sehr häufig. Falter 5, 6.
581. *T. exigua* Hb. 5, 6. Rp von Ende 7 an an Schlehen, Weissdorn.
582. *T. lanceata* Hb. Der Falter hier selten in Nadelwäldern bei Vranau; 5.
583. *T. sobrinata* Hb. 8, 9 auf trockenen Waldwiesen.
584. *Chloroclystis rectangulata* L. 6, 7 im Weingarten nicht selten.
585. *C. debiliata* Hb. Der Falter in Eichenwäldern an Baumstämmen.
586. *C. chloerata* Mab. 6, 7 an Abhängen. Rp an Schlehen 4, 5.
587. *Abraxas grossulariata* L. Der Falter in Wald- und Gartenfluren. Die Raupen an *Grossularia* 5, 6.
588. *A. sylvata* Sc. Der Falter in feuchten Laubwäldern 6, 7. Rp 8, 9 an Ulmen und Hainbuchen.
589. *A. marginata* L. In lichten Wäldern nicht selten 5, 6. Rp 7, 8 an Laubholz.
590. *A. adustata* Schiff. Der Falter mit vorigen. Die Raupen an Spindelbaum, Gaisblatt 6 und 8.
591. *Bapta pictaria* Curt. 4. Rp an Schlehen 6.
592. *B. bimaculata* F. 5, 6. Rp an Laubholz 7, 8.
593. *B. temerata* Hb. Rp. wie vorige.
594. *Deilinia pusaria* L. Der Falter in Laubwäldern 5 und 8. Rp 7 und 9 an Birken und Eichen.
595. *D. exanthemata* Sc. Mit voriger; Rp an Weiden und Pappeln.
596. *Numeria pulveraria* L. 5. Rp an Pappeln und Weiden.
597. *Metrocampa margaritaria* L. Die überwinterten Raupen von Eichen Ende April zu klopfen. Der Falter 5, 6.
598. *M. honoraria* Schiff. 5, 6; Rp 7—10 an Eichen. Die Puppen überwintern im leichten Gespinnst zwischen Blättern. Ich erzog eine zweite Generation (Gen. aestiva), deren Falter kleiner waren.
599. *Ennomos autumnaria* Wernb. 9, 10. Die Rp an Laubholz 5—7.
600. *E. quercinaria* Hufn. Rp 5, 6 von Eichen zu klopfen. Der Falter 7—9.
601. *E. alniaria* L. 9 an Baumstämmen der Linden. Die Rp 5 an diesen und an Birken.
602. *E. fuscantaria* Stph. 8, 9; Rp an Eschen 5, 6.
603. *E. erosaria* Hb. Der Falter in der ab. *tiliaria* häufiger, 7, 8. Rp an Birken, Eichen, Linden 5—7.
604. *Selenia bilunaria* Esp. Rp 6 und 8, 9 an Laubholz. Der Falter 5 und 7, 8.
605. *S. lunaria*. Der Falter in var. *delunaria* im Mai; im Eichenwalde. Rp 6, 7 an Eichen.
606. *S. tetralunaria* Hufn. Schon 4 in Fliederbüschen sitzend. Rp an Flieder, Gaisblatt, Schlehen, Obstbäumen 6 und 8—9.

607. *Hygrochroa syringaria* L. Die überwinterten Raupen im ersten Frühjahr im abgefallenen Laube zu finden. Der Falter 6, 7. Die Rp an Flieder, Gaisblatt, Liguster, Schlehen.
608. *Therapis evonymaria* Schiff. Rp 5 am Waldrande an Evonymus; der Falter 8. Verpuppung in der Erde.
609. *Gonodontis bidentata* Cl. 5; Rp 8, 9 an Eichen.
610. *Himera pennaria* L. Der Falter Ende 9, 10. Rp an Laubholz; 5, 6 von Eichen häufig geklopft.
611. *Crocallis elinguaris* L. 7, 8; Rp bis Anfang 6 auf Laubholz und Besenpfriemen.
612. *Angerona prunaria* L. 6, 7; Rp bis 5 an Schlehen, Buchen, Birken, Eichen.
613. *Urapteryx sambucaria* L. Die Rp im ersten Frühjahr im trockenen Laub der Fliederbüsche und *Lonicera* zu suchen; auch an Pflaumen. Der

- Falter 6, 7 mit ausgebreiteten Flügeln an der Unterseite der Blätter sitzend; kommt gern ans Licht.
614. *Eurymene dolabraria* L. 5 und 7 an Eichenstämmen; die Rp 6 und im Herbst an Eichen.
615. *Opisthophis luteolata* L. 5, 6; häufig. Rp 7 bis 9 an Schlehen.
616. *Epione apiciaria* Schiff. 7, 8 an Flussufern in Auen. Rp 5, 6 an Weiden.
617. *E. parallellaria* Schiff. Rp an Espen, in Wäldern. Der Falter 7, 8.
618. *E. advenaria* Hb. 5, 6 in Wäldern. Rp an Heidelbeeren und Laubholz.
619. *Venilia macularia* L. Der Falter überall häufig. Rp an niederen Pflanzen.
- (Schluss folgt.)

## INSERATE

### Vereinsnachrichten.

#### Entomologischer Verein Aachen

Sitzung jeden ersten Montag im Monat, abends 8 1/2 Uhr, im Restaurant Franziskaner-Büchel. Gäste willkommen.

#### Entomologischer Verein Basel und Umgebung.

Sitzung jeden ersten Sonntag im Monat, nachmittags. Freie Zusammenkünfte jeden Freitag abend im Restaurant Senglet, Leonhardseck, Gerbergasse-Leonhardsberg.

Gäste stets willkommen.

#### Entomologischer Verein „Orion“, Berlin.

Gegründet 1890. Ueber 70 Mitglieder.

Vereinslokal: Restaurant Sofiensäle, Berlin C., Sofienstr. 18.

Sitzungen jeden Freitag abends 9 Uhr. Monatlich 4 Exkursionen zur Einführung in die Entomologie.

Eine reichhaltige Bibliothek, alle für das praktische Sammeln in Frage kommende Literatur enthaltend, steht den Mitgliedern zur Verfügung.

Gäste stets willkommen.

*Der Vorstand.*

#### Verein für Insektenkunde, Bielefeld (früher entomol. Verein Lepidoptera).

Jeden 1. und 3. Mittwoch im Monat Versammlung im Restaurant Modersohn, Niedernstrasse. Gäste willkommen.

#### Entomologischer Verein Braunschweig.

Jeden 1. und 3. Dienstag im Monat Vereins-sitzungen im Restaurant „Kyffhäuser“.

Beginn 9 1/2 Uhr abends.

Gäste stets willkommen.

#### „Aurora“, Entomolog. Verein, Breslau.

Sitzung jeden Donnerstag 8 1/2 Uhr im Restaurant „Winkler“, Neue Schweidnitzerstrasse 7/8. Gäste stets willkommen.

#### Entomologischer Verein Chemnitz.

Gegründet 1882.

Mitgliederzusammenkunft allwöchentlich Mittwoch abends 8 1/2 Uhr im Restaurant „Kronprinz“, Hartmannstr. 13. Entomolog. Zeitschrift und Entomolog. Rundschau liegen aus. Gäste willkommen.

#### Entomologischer Verein Darmstadt.

Sitzung jeden Freitag abend 9 Uhr Kiesstrasse 69 (Restaurant Rehberger).

#### Entomolog. Verein „Atropos“, Dresden.

Die Sitzungen finden regelmässig alle vierzehn Tage Montags, abends 8 1/2 Uhr im Versammlungslokal, „Bayerische Krone“ Neumarkt 14, statt. Jeden ersten Montag im

Monat findet Vereinsversammlung statt, in derselben werden alle den Verein betreffenden Sachen erledigt, die anderen Sitzungsabende dienen der Unterhaltung, Kauf und Tausch. Ebenso findet in jedem Vierteljahr ein besonderer Abend, der nur dem Kauf und Tausch gewidmet ist, statt, worauf wir alle Sammler von Dresden und Umgegend besonders darauf aufmerksam machen. Gäste sind jederzeit herzlich willkommen.

#### Entomologischer Verein Limbach i. Sa.

Gegründet 1884. 42 Mitglieder.

Sitz „Kubns Gasthaus“ Limbach. Vereinsabende jeden 1. und 3. Montag im Monat, abends 1/2 9 Uhr. Gäste sind stets willkommen.

#### Entomolog. Verein „Iris“ zu Dresden.

Im Vereinslokal „Hauptrestaurant des Zoologischen Gartens“, Tiergartenstrasse 1, finden Mittwochs von 8–11 Uhr abends **gesellige Zusammenkünfte**

statt, bei denen die dem Vereine zugegangenen literarisch-entomologischen Neuerscheinungen ausliegen. Am ersten Mittwoch jeden Monats ist Hauptversammlung, in der geschäftliche Dinge erledigt werden.

Gäste sind willkommen *Der Vorstand.*

#### Frankfurter Entomologische Gesellschaft Frankfurt a. M.

Versammlungen finden alle 14 Tage Freitag abends 9 Uhr im Restaurant Stier, Scharnhorststr. 18 statt.

Gäste stets herzlich willkommen.

#### Lepidopterolog. Verein Frankfurt a. M.

Vereinsabend Donnerstags 9 Uhr abends im Börsenrestaurant.

#### Frankfurter Entomologische Vereinigung.

Vereinsabende alle 14 Tage am Dienstag abends 9 Uhr im Restaurant zum Hopfengarten, Scharnhorststrasse 18.

#### Entomologenklub Freiburg i. B.

Jeden Donnerstag Abend 9 Uhr Zusammenkunft im Hotel „Post“, Eisenbahnstrasse. Gäste willkommen.

#### Entomologischer Verein Fürth i. B.

Regelmässige Versammlung am 1. Samstag im Monat; ausserdem jeden 3. Samstag im Monat Verwaltungs-Sitzung. Sitz des Vereins Gasthaus zum „Goldenen Schwan“, Marktplatz. — Gäste stets willkommen.

#### Entomologischer Verein „Lepidoptera“ Gera.

Jeden ersten Montag im Monat Versammlung im „Ratskeller“ am Markt. Gäste immer willkommen.

#### Entomologische Vereinigung Liegnitz.

Vereinsabende jeden 2. und 4. Montag im Monat, abends 8 1/2 Uhr, in der Gorkauer Bierhalle. Gäste stets willkommen.

#### Entomologische Vereinigung Freiburg i. B.

Zusammenkunft jeden Dienstag 9 Uhr abends im Parkhotel. Interessenten stets eingeladen.

#### Verein für Naturkunde „Apollo“ Schwäb. Gmünd.

Jeden Samstag, abends 8 Uhr, Vereinsabend im Lokal Gasthaus zum „weissen Ochsen“.

Vors.: *Ed. Schmid*, Becherlehenstr. 5.

#### Entomologischer Verein Gotha.

(Eingetr. Verein.)

Sitzung jeden Donnerstag abend 8 1/2 Uhr im „Bayer. Bierhaus“, Karolinenplatz 1. Vorsitzender: *W. Hesse*, Bürgeraue 4. Schriftf.: *Thilo Pause*, Erfurterlandstr. 9.

#### Entomologischer Verein Hamburg-Altona.

Die Vereinsabende finden jeden zweiten Donnerstag im Monat im Restaurant Rätzmann, Zeughausmarkt 35/37 I, und jeden vierten Freitag im Monat im Hörsaal des Naturhistorischen Museums, abends 8 1/2 Uhr, statt. Gäste sind stets willkommen!

#### Entomolog. Verein in Karlsbad.

(Gegründet 1887.)

Vereinslokal: „Café Panorama“. Die Mitgliederzusammenkünfte finden jeden 1. und 3. Dienstag des Monats, abends 8 Uhr, statt.

Gäste willkommen.

#### Münchener Entomologische Gesellschaft E. V. München.

Jeden ersten und dritten Montag des Monats Versammlungen im Hotel „Stuttgarter Hof“, Marsstrasse 2.

Gäste stets willkommen.

#### Entomologischer Verein Krefeld (nicht mehr Club). Gegr. 1905.

Sitzung alle 14 Tage im Rest. Sevenich, Karlsplatz- und Evertstrassen-Ecke.

Gäste willkommen.

#### Entomolog. Verein „Fauna“ Leipzig.

Sitzungen Montags 8 1/2 Uhr Stadt Nürnberg. Vereinsbibliothek ca. 700 Bände. — 128 Mitglieder.

Im Verein werden alle Insektenordnungen gesammelt und besprochen. Gäste stets willkommen!

#### Entomologenklub Pforzheim.

Jeden Samstag 1/2 9 Uhr Versammlung im Vereinslokal „Bräuhauskeller“. Gäste willkommen. Vorstand: *Herm. Rometsch*, Kaiser Friedrichstr. 63.

#### Entomologische Vereinigung Plauen i. V.

Vereinsabende alle 14 Tage Dienstags in Hühns Restaurant, abends 9 Uhr.

Gäste willkommen.

## Entomologen-Vereinigung für Turn und Umgebung.

Die nächste Vereinsversammlung findet am 7. Aug. statt. Nach dieser Versammlung werden allmonatlich am ersten Samstag im Monat Mitgliederzusammenkünfte abgehalten und über gesammelte Erfahrungen in Zucht- und Fangangelegenheiten gesprochen. Exkursionen sind gruppenweise zusammengestellt und werden diese in halb- und ganztägige eingeteilt. Die Lichtfang-Exkursionen werden nach Tunlichkeit den werten Mitgliedern der Vereinigung von Fall zu Fall durch Rundschreiben bekannt gegeben. Gäste sind stets willkommen.

Der Vorstand.

## Entomolog. Verein „Polyxena“, Wien VII, Neubaugürtel 24/26.

Mitgliederzusammenkunft jeden Dienstag, 8 Uhr abds. Vereinszeitschrift erscheint monatlich und wird an Mitglieder kostenlos abgegeben.

An Vereinsabenden Vorträge, Diskussionen. Lebhafter Tauschverkehr. Reichhaltige Bibliothek steht den Mitgliedern zur Verfügung. Bücher werden an auswärtige Mitglieder versandt. Jahresbeitrag 5,20 Kr. Einschreibgebühr 1 Kr.

## Entomologische Vereinigung „Sphinx“ in Wien XVI,

Hasnerstrasse 69 (Richard Gärtners Gasthaus). Sitzung jeden Dienstag, abends 7 Uhr. Gäste stets willkommen.

## Entomologische Vereinigung Zeulenroda und Umgebung.

Sitzungen alle 14 Tage (Montags) im Café Rudolf (Tuchmarkt). Gäste willkommen.

## Coleopteren u. a. Insektenordn.

### Abnormitäten.

1 v. *Lucanus cervus* ♂ mit kurzem und langem Geweih.

1 ♂ gross mit 2 gleichmässigen, ganz kurzen Geweihen.

1 ♂ ganz klein, nicht grösser als ein Laufkäfer.

1 ♂ riesengross 3 Mk.

Alles meistbietend sofort gegen Nachnahme abzugeben. Porto und Verpackung extra.

Rote und blaue Schnarren, lebend, auch präpariert, à 5—10 Pf. in Anzahl abzugeben.

G. Gierth, Sprottischwaldau  
Post Niederleschen  
Kr. Sprottau (Schlesien).

### 100 Hirschkäfer-Geweih

zu Dekorationszwecken nur 6 Mk.

1 Puppe vom Hirschkäfer, abnorm, mit kurzem und langem Geweih, fertig, weiss konserviert, meistbietend abzugeben. Porto und Verpackung 75 Pf. Nur gegen Nachnahme oder Vorauszahlung.

G. Gierth, Sprottischwaldau  
Post Niederleschen, Kr. Sprottau (Schlesien).

Kann mir ein werter Leser mitteilen, wo ich *Chrysocarabus olympiae* lebend erhalten könnte, oder die Adresse des Besitzers der Alpenweide in Piemont angeben, wo dieser Käfer vorkommt?

Gebrauche für wissenschaftliche Zwecke, würde doppelten Preis zahlen.

Unkosten sofort zurück.

Paul Albrecht, Berlin O. 34, Kochhannstr. 38.

On désire à acheter des

### Carabes vivants:

*Carabus rutilans* 5 frs., *hispanus* 3 frs., *olympiae* 10 frs., *auroniteus* v. *putzeyi*, ab. *auropurpureus* 6 frs. et des v. *subfestivus* pour 3 frs. la pièce.

Paul Albrecht, Berlin O. 34, Allemagne  
Kochhannstr. 38.

100 tote Hirschkäfer ♂ in allen Grössen für 20 Mk.

100 „ „ ♀ „ allen Grössen für 10 Mk.

50 „ „ ♂ (Riesen) 20 „

### Lebende Hirschkäfer,

die sich durch Fütterung mit Zuckersaft mehrere Monate lebend erhalten, liefere je nach Grösse 1 ♂ 50 Pf. bis 1 Mk., 1 ♀ 25—50 Pf.

Lebende Larven hiervon in allen 5 Jahrgängen 25—50 Pf. Puppen ♂ 2—5 Mk. Puppen ♀ 1—3 Mk. Unausgefärbte Käfer ♂ 3—5 Mk., ♀ 2—3 Mk. Erdcocon 2 bis 3 Mk. per St. je nach Grösse.

Bei Abnahme grösserer Posten billiger. Porto und Verpackung 75 bis 150 Pf.

### Fertige Biologen

vom Hirschkäfer je nach Ausführung 5,— bis 15,— Mk. Mit Glaskasten 1—2 Mk. teurer.

Eine Sammlung von 30 Biologen in 30 Arten aller Insektenordnungen inkl. 30 Glaskasten sehr billig zu verkaufen.

Nur gegen Nachnahme oder Vorauszahlung abzugeben.

Einige Tausend gut präparierte Insekten aller Ordnungen sind billigst abzugeben.

G. Gierth, Sprottischwaldau  
Post Niederleschen  
Kr. Sprottau (Schlesien).

### Hirschkäfer

10 Mk., Nashornkäfer 5 Mk. per 100 St. Spini-Puppen per Dtzd. 2,50 Mk. 100 St. billiger.

Gustav Seidel, Hohenau, Nied.-Oest.

### Lebende Käfer.

Suche lebende Käfer von *Trisodes apiarius* und *Clerus formicarius* in jeder Anzahl zu erwerben. Gef. umgehende Angebote sind mir sehr erwünscht.

Rudolf Lassmann, Halle a. S.  
Lessingstr. 36.

Bienenköniginnen, Kiefernspinner, Eier und Falter, Ameisenlöwen, Hirschkäferlarven und Puppen, Maulwurfgrillen, Eier und Larven lebend, auch trocken und in Spiritus präpariert, sowie einen grossen Posten fertiger Biologen aller schädlichen und nützlichen Insekten mit und ohne Glaskasten gibt billigst ab

G. Gierth, Sprottischwaldau Kr. Sprottau  
Post Niederleschen (Schlesien).

Offerierte

### Käfersammlungen:

500 Arten in 550 Exemplaren 10 Mk.

1000 „ „ 1100 „ 25 „

Die Käfer sind richtig bestimmt, tadellos, gut präpariert u. enthalten nur europ. Arten.

A. Brauner, Altheide, Kr. Glatz.

Anfang Oktober lieferbar:

### Ostafrika-Käfer

Ia., genadelt und richtig determiniert, mit tadellosen Cerambyciden, Cetoniden (*Eud. euthalia*, *Ranz. bertolini*, *Neptun* var. *laeta*, *Smar. oertzeni*), *Buprestiden* (*Psilopt. albomarginata*), *Metopodontus haquardtii* usw. in ca. 50 Arten à Centurie 6 Mk., mit *Amaurodes passerinii* 7,50 Mk. Porto und Verpackung 1,25 Mk. Gegen Nachnahme oder Voreinsendung.

*Argyropheges kolbei* ♂ Ia. 7 Mk., IIa. 3 Mk., ♀ Ia. 5 Mk., ♂♀ Ia. 10 Mk.

Porto usw. wie oben. Bestellung bald erbeten.

Nagel, Ober-Postpraktikant  
zurz. Hannover, Robertstr. 32.

### Kauf-Gesuch.

#### Defekte exotische Käfer.

Wir kaufen jederzeit in jeder Anzahl glänzende Arten von Ruteliden, Cetoniden, *Buprestiden*, *Chrysomeliden*. Die Exemplare können ohne Beine, Tarsen, Fühler sein, nur oben rein. Bitten um Offerten mit Preisen per 25, 50, 100 oder 1000.

A. Pouillon-Williard, naturalistes, Fruges  
(Pas-de-Calais, France).

## Billige Kaufgelegenheit.

Preise per Stück in Pfennigen. *Omoph. limbatus* 2, *Demetrias atricapillus* 2, *Cicindela sylvatica* 4, *C. campestris* 3, *Elaphyrus cupreus* 2, *E. uliginosus* 2, *Cymindis humeralis* 2, *Carabus auratus* 4, *C. ullrichi* 4, *C. catenulatus* 3, *C. nemoralis* 3, *C. glabratus* 3, *C. intricatus* 4, *C. purpurascens* 4, *C. arvensis* 3, *C. cancellatus* 5, *C. monilis* v. *affinis* 4, *Calosoma sycophanta* 6, *C. inquisitor* 4, *Dytiscus marginalis* 5, *Necrophorus germanicus* 10, *N. vespillo* 5, *N. humator* 5, *N. festigator* 10, *N. ruspator* 8, *N. mortuorum* 6, *Sylpha thoracica* 3, *S. obscura* 3, *S. atrata* 3, *S. 4-punctata* 4, *Geotrupes thypheus* 4, *G. stercocarius* 4, *Melolontha hippocastani* 3, *M. nigripes* 5, *Anoxia villosa* 4, *Cetonia aurata* 2, *Blaps mortisaga* 4, *Meloe matricosus* 10, *Timarcha tenebricosa* 4, *Clytus armatus* 2, *Aromia moschata* 2, *Astynomus aedilis* 4, *Rhazium mordax* 3, *Rh. bifasciatum* 3, *Rhannusium bicolor* 4, *Rh. glaucopterum* 20, *Toxotus meridianus* 4, *T. quereus* 10, *Saperda populnea* 2, *Spondilis buprestoides* 4, *Neridalis m.-minor* 5, *Lamia textor* 5 Pf. Sendungen erfolgen bei mir nicht bekannten Herren nur gegen Nachnahme.

H. Sanger, Hanau a. M., Schützengasse 26.

## Lepidopteren.

### a) Angebote.

#### Zeuzera pyrina-Eier

von grossem Freiland-♀ p. Dtzd. 10, 100 St. 70 Pf. Porto 10 Pf. Gegen Voreinsendung des Betrages.

F. Kristl, Graz, Jekominigasse 76 I.

#### Falter

von *atalanta* p. Dtzd. 30, *mnemosyne* 60, *antiopa* 30 Pf. Porto und Packung 30 Pf. Alles in Tüten.

Fr. Ruckhäberle

Reutlingen, Ringelbachstr. 16.

#### Las. quercus-Eier

Dtzd. 10 Pf., 100 St. 60 Pf., ♂ von *cal-tunae* Dtzd. 15 Pf., ♂ von *spartii* Dtzd. 15 Pf., ♂ von *roboris* Dtzd. 15 Pf. Freiland-Copula. Porto 10 Pf. Auch Tausch erwünscht.

Taubstummlehrer Schäfer, Trier  
Aachenerstr. 40 II.

#### Puppen.

Gebe ab *atropos* p. St. 50 Pf., 1 Dtzd. 6 Mk., Lieferzeit Ende August, *Th. polyxena* p. Dtzd. 1 Mk., 100 St. 5,50 Mk.

#### Gespannte Falter

von *A. crataegi* 100 St. 7 Mk., davon 3 St. interessante Abnormitäten, *A. tau* 100 St. 7,50 (mit 4 ♀), *V. polychloros* 100 St. 5,50, *V. io* 100 St. 5 Mk.

*S. pavonia-Puppen* 30 St. 3 Mk. — *M. rubi-Raupen* nach 4. Häutung, überwintern, ca. 50 St., 2,50 Mk.

#### Präparierte Raupen,

verschiedene, nur meistens Schulmaterial, p. St. 20 Pf., 50 St. 8,50 Mk. Porto und Packung extra.

Rudolf Kasperek, Wien XVI/2  
Hasnerstr. 3.

#### Sat. pavonia-Freilandraupen,

an Ulme gewöhnt, p. Dtzd. 50 Pf. Porto und Kästchen 30 Pf. Tausch.

R. Fiebig, Oranienburg, Schützenstr. 4.

#### Od. pruni-Räupchen

von gefundenen Freiland-♀ nach 1. und 2. Häutung p. Dtzd. 75 Pf. Porto und Verpackung frei.

Georg Kraatz, Ober-Schöne-weide b. Berlin  
Luisenstr. 7 I.

#### Plus. aemula.

Eier davon (Freiland) Dtzd. 2 Mk. Futter: Löwenzahn, Zichorie und Weberkarte, in Tausch gegen gespannte Exoten dann höher.

Hans Trätzl, Miesbach in Oberbayern,  
Bahnhofstr. 115 1/2.

## Dianth. proxima-Eier

abzugeben Dtzd. 50 Pf.

## Kräftige Puppen

von Anth. pernyi Dtzd. 150, Mam. brassicae 40 Pf. Tausch erwünscht gegen Zuchtmaterial oder gespannte Falter.

Otto Stolze, Chemnitz, Oststr. 7.

### Aus frischen Importen

in Ia. Stücken, gespannt oder in Tüten abzugeben.

#### Lepidopteren:

**Papilio paron** (Neumecklenburg) 12, homeyeri ♀ 12, rumanzovia 5, cilix 1, Iyaeus 0,80, kyrbyi 8,50, amanga 6 Mk.

#### Coleopteren:

**Fornasinius hirthei**, hochinteressante Goliathide, Paar 70, Eudicella nyanzana ♂♀ 7,50, Sternocera elliptica 1,25, Amblysterna v. splendens 1, Strategus aloeus 1,50, Xylotrupes australicus (N.-Mecklenburg) 1,50, Sterapsis ambigua 1,25 Mk.

**Riesige Vogelspinnen** aus Brasilien, tadellose, trocken konservierte Exemplare à 4—5, desgleichen aus Java 4,50, **Java-Riesen-Scorpione** à 3 Mk.

**Neue Liste 7** über entomologische Utensilien etc. und **Liste 8** über **Lepidopteren** soeben erschienen. Auswahlsendungen bereitwilligst.

Naturhistorisches Museum  
(Abteilung Naturalienvertrieb)  
Thale (Harz).

### Doritis apollinus-Puppen,

gesunde, kräftige Stücke à 60 Pf., 6 St. 3,25, 12 St. 6 Mk. Porto und Verpackung 30 Pf.

Naturhistorisches Museum  
(Abteilung Naturalienvertrieb)  
Thale (Harz).

### 6 Dutzend Trauermantel-Puppen

zu vertauschen. — Angebote (auch Eier) von Sm. populi, ocellata an

Apotheker Hofreiter, Koburg  
Theaterplatz 3 I.

### Sunda-Falter.

Von einer frisch eingetroffenen Ausbeute gebe ich wieder **Serien** von 100 Stück in Tüten und in anerkannt Ia. Qualität zum Preise von 25 Mk. netto ab.

Jede Serie enthält 70—80 diverse, meist grosse Arten, darunter prächtige Morphiden als Zeuxidia, Tenaris, Thaumantis, Amathusia, feine Nymphaliden wie Cethosia, Cyrestis, Kallimas, Hypolymnas, Elymnias, Amnosias, hellblau gebändert, Neorina krishna, Charaxes, Cynthias, Junonias, prächtige Symphaedra, Euthalias u. Delias in verschiedenen sehr schönen Arten, Tachyr. nero (rot), Ornithoptera, Hestia, Ideopsis gaura, viele Papilio, darunter die guten selteneren Arten wie coon und die blaugrünen peranthus und arjuna, schöne memnon ♀ etc. und ausserdem 3 ausgesucht grosse Exemplare von Attacus atlas v. sumatrana.

A. Kruck, Hamburg, Sierichstr. 18.

### Chaer. elpenor ♂ × euphorbiae ♀, euphorbiae ♂ × elpenor ♀,

lebende kräftige Räumchen beider hochinteressanter Kreuzungen sind in beschränkter Anzahl abzugeben. Der wundervolle Hybrid erscheint im September.

#### Smerinthus hybr. leoniae Stfss.

Kann event. in Kürze einige äusserst kräftige Puppen abgeben.

Kurt John, Leipzig-R., Lilienstr. 14.

## Sm. hybr. hybridus-Puppen

abzugeben gegen bar oder im Tausch gegen Falter und gutes Zuchtmaterial. — Habe auch in Anzahl **Ia. Falter** von A. iris, ilia, Lim. populi, A. atropos, Agl. ab. nigerima, Cat. fulminea, sponsa, promissa, iraxini etc. gegen mir fehlende bessere Briefmarken abzugeben.

Chr. Haase, Mülhausen i. Th., Tilesiusstr. 20.

#### M. porcellus-Raupen,

frisch gesammelt, p. Dtzd. 70 Pf. samt Porto gibt ab

Josef Stadik, Dux i. Böhmen, Mariahilferstr.

## Raupen

von bidentata, erwachsen p. Dtzd. 60 Pf., Mamestra ab. latenai aus den Alpen, klein, p. Dtzd. 25 Pf.

#### Eier

von N. plantaginis p. Dtzd. 20, C. dominula von im Freien gefangenem ♀ mit gelben statt weissen Flecken auf den Oberflügeln, aus den Alpen, 25, Cid. oliviata aus den Alpen 40 Pf. Auch Tausch. Porto und Verpackung extra.

F. Schleiss, München, Elisabethstr. 2 II.

#### Pavonia-Raupen,

spinnreif, p. Dtzd. 50, nach 3. u. 4. Häutg. 40 Pf.

#### Puppen

von pavonia p. Dtzd. 60, ocellata 80 Pf. Porto und Verpackung 25 Pf.

Gottfried Lemmen, Krefeld, Gladbacherstr. 225.

#### Gespannte Falter I. Qual.

Cat. electa St. 20, Dtzd. 2 Mk., Cat. fulminea St. 40, Cat. sponsa St. 18, V. polychloros St. 4, Dtzd. 40, V. io St. 3, Dtzd. 30 Pf., V. antiopa St. 4 Pf.

#### Puppen

Arct. casta St. 25, Dtzd. 2,50 Mk., Arctinia caesarea Dtzd. 50, caja-Eier 100 St. 40 Pf. Porto und Verpackung extra.

G. Stach, Burg bei Magdeburg,  
Berlinerstr. 46.

## Dalmatiner-Puppen.

Nerii 90, atropos 60, quercus 60, pyri 20 Pf. per St. Porto und Verpackung 30—40 Pf. Franz Abel, Leipzig-Schl.

#### Quercifolia-Raupen

nach 2. Häutung abzugeben à Dtzd. 25 Pf. Porto und Verpackung extra. Auch Tausch gegen besseres Zuchtmaterial, suche auch 1 Dtzd. Tütenfalter von P. machaon im Tausch gegen obiges.

Oskar Richter, Niederhäslich,  
Bez. Dresden-A., Poientalstr. 59 n.

### Freiland-Raupen von Ch. elpenor

klein per Dtzd. 50, mittel 60, gross 80 Pf., später Puppen davon. Tausche auch gegen exotisches Zuchtmaterial. Porto und Verpackung extra.

Ueintr. Wunderlich, Kirchhain (Bez. Kassel).

#### Um zu räumen:

Eier von trifenestrata Dtzd. nur 20, 100 St. 140 Pf., Porto 10 Pf.

Puppen von A. selene, St. nur 80 Pf., Dtzd. 8 Mk., Porto und Verpackung 30 Pf. Nur gesundes, kräftiges Material.

Hans Kapp, Thurnau, Bayern, Oberfr.

#### Talp. clychrysi Rbr.

erw. Raupen Dtzd. 2, 25 St. 3,50, 50 St. 6,50. Puppen Dtzd. 2,75, 25 St. 4,75, 50 St. 8,50.

#### Pach. otus-Eier

von Riesentieren 25 St. 2,50 franko.

Räumchen der prächtigen **gelben dominula-Varietäten** s. vor. No.

Tausch gegen seltene Briefmarken und bessere Falten und Puppen.

Spulers Werk nehme im Tausch und gebe dafür sehr reichlich.

F. Dannehl, Subiaco (Prov. di Roma) Italien.

#### Eier

von Att. orizaba Dtzd. 40 Pf., cynthia 10, Porto 10 Pf.

L. Kress, Fürth (Bayern), Amalienstr. 48.

## Exoten-Eier!!

Actias luna	Dtzd. 25 Pf.	
mimosae	300 "	Walnuss
Citheronia regalis	250 "	
Attacus cynthia	10 "	Tulpenbaum
preyeri	50 "	
caningi	50 "	
ricini	100 "	
cynthia × caningi	50 "	
cynthia × preyeri	50 "	Linde,
caningi × preyeri	60 "	
caningi × ricini	60 "	Götterbaum,
atlas	300 "	
edwardsi	400 "	
orizaba	30 "	Flied., Ligust.
Plat. cecropia	10 Pf.	Pflaume,
ceanothi	50 "	Schlehe.
Call. promethea	10 "	Eiche.
angulifera	50 "	

Eacl. imperialis Dtzd. 150 Pf. Lärche, Kiefer.

#### Raupen

von ceanothi u. gloweri Dtzd. 60 u. 80 Pf. Nachnahme oder Voreinsendung.

Für unbefruchtete Eier wird voller Ersatz geleistet.

Alois Zirps, Neutitschein, Mähren  
Titschgasse 19.

#### Cossus cossus-Eier

1 Gelege ca. 250 Stück billigst abzugeben. Am liebsten Tausch gegen einige Exoten in Tüten.

Josef Gerblinger, Wertingen (Schwaben).

## Eier

von luna bezw. Räumchen, Eiche fressend, sofort 25 St. 50 Pf., 100 St. 1,50 Mk. — In Kürze artemis, selené, mandschurica.

Puppen v. cecropia (Riesen) Dtzd. 1,50 Mk. Cric. trifenestrata Dtzd. 4 Mk. abzugeben. Yamamai vergriffen.

S. Stahr, Bodenbach, Bismarckstr. 533.

#### Lar. juniperata-Raupen

per Dtzd. 20 Pf., 100 St. 70 Pf., auch Tausch. E. Gradd, Liebenau i. Böhmen.

#### Raupen:

Xyl. conspiciaris per Dtzd. 60 Pf., An. myrtilli per Dtzd. 40 Pf. Tausch bevorzugt. E. Gradd, Liebenau i. Böhmen.

#### P. matronula-Raupen

das Dutzend 1,50 Mk., nur gegen Nachnahme oder vorherige Einsendung.

A. Herrmann, Neuhoef b. Heinrichau i. Schl.

#### Puppen.

Sm. populi Dtzd. 80 Pf. Von Freiland-Copula. — Raupen: P. machaon Dtzd. 60 Pf., später Puppen Dtzd. 80 Pf. gegen Voreinsendung. Verp. u. Porto 30 Pf.

Oswald Feige, Möckern bei Leipzig  
Kirschbergstr. 21 II.

### Zur Hand sind sofort kräftige Dalmat. Puppen

in Anzahl abzugeben: Las otus à 90, caecigena 45, milhauseri 50, alchymista 50, stolidi 60, croatica 70, polyxena v. cass. 25, machaon sphyrus 40 Pf. Später zur Vornotierung: nerii 1 Mk., Sm. quercus 80, atropos 70 Pf. Eier: Man. maura p. Dutz. 25, 100 St. 1,50, otus p. Dutz. 1 Mk., 25 St. 1,80, 50 St. 3 Mk. Falter weich: maura ♂♀ 50, 6 ♂♀ 3 Mk., otus ♂♀ 2,25, nupta ♂♀ 25, alchymista ♂♀ 1,25, stolidi 1,50.

Raupen: cecropia 30, pernyi 75 Pf. Porto etc. extra. — Auswahlen in pal. Seltenheiten, Exoten und Schau- stücken. — Listen verlangen, Jahres- Material: **Warme Schränke** und Spezialitäten.

F. Osc. König, Erfurt,  
Andreasstr. 25.

### Galii-Raupen

(Labkrautschwärmer) p. Dtzd. 1,75 Mk. Max Richter, Gera (Reuss), Felsenstr. 2.



## Tütenfalter aus Nord-Russland,

unbestimmt, meist Spanner, Eulen und Microlepidopteren, prima Qualität, p. 100 St. 5 Mk. Porto und Packung 60 Pf.

280 St. Raupen von

### Pl. matronula,

von grossen aberrativen Faltern stammend, sicher Aberrationen ergebend, p. Dtzd. 2,50 Mk.

100 St. gesunde, kräftige Puppen von *Hybridus hybridus* à St. 1,80 Mk., p. Dtzd. 17 Mk. (Raupen gefüttert mit *Populus tremulae*.) Porto und Packung für Raupen 30, Puppen 50 Pf.

Ferner für Liebhaber 100 Exemplare der seltenen, sagenreichen

### Rose von Jericho.

Die Rose von Jericho lebt Hunderte von Jahren ohne Erde und Wasser und wächst sofort vor jedermanns Augen. Sie ist ein vorzügliches Mittel gegen Motten und anderes Ungeziefer und dürfte in keinem Insektenschrank fehlen, da ihr Geruch sämtliches Ungeziefer fernhält. Auch tötet ihr Geruch, der äusserst angenehm, im Zimmer die Keime ansteckender Krankheiten. Preis per Stück mit Anweisung 2 Mk. inkl. Packung und Porto. Versand nur gegen Voreinsendung des Betrags, andere Konditionen ausgeschlossen.

**Kaufe oder tauche** lebende Vogelspinnen, lebende Goliatkäfer, sowie Terrarientiere; doch zahle keine Luxuspreise.

Offerten und Beträge unter **K. P. 10** an die Geschäftsstelle dieses Blattes erbeten.

### Actias selene-Puppen,

sehr kräftig und gesund, à 1,50 Mk., per Dtzd. 14 Mk., auch im Tausch gegen besseres Zuchtmaterial, gibt ab

R. Vogel, Lehrer, Dahlen (Sa.).

### Att. atlas-Falter

(Riesen) aus gesammelten Puppen gezüchtet, superb, ganz frisch, in Tüten, sind paarweise abzugeben. Aeusserst niedriger Engros-Preis. Packung frei, desgleichen Porto (Paket) bei Abnahme von mehr als 30 Paar. Weniger als 10 Paare können nicht versandt werden. Dr. Roepke, Bandoeng (Java).

P. S. — Wer Interesse hat für befruchtete Eier von *Phyllium pulcherrimum*, dem schönsten javanischen „wandelnden Blatt“, beliebe sich mit mir in Verbindung zu setzen. Die Eier sind voraussichtlich noch im Spätsommer lieferbar, dieselben schlüpfen im nächsten Frühjahr; Zucht genau wie die der Phasmiden, dürfte daher in Europa gut durchzuführen sein. D. O.

### Arctia flavia- und quenselii-Eier!

von im Hochgebirge geschlüpfen ♀♀ und daselbst angefliegenen ♂♂, sicher befruchtet, sind jetzt sofort lieferbar und zwar:  
Je 1 Dtzd. flavia- oder quenselii-Eier 1,20 Mk.  
" 2 " " " " 2,30 "  
" 50 St. " " " " " 4,50 "  
portofrei. Später kleine Raupen davon zum gleichen Preise mit 15 Pf. Zuschlag für Verpackung.

H. Roth, Cannstatt a. N., Badstr. 16.

### Lapland-Falter.

Col. v. werdandi, v. sulitelina, Pier. ab. bryoniae polar., Mel. iduna, athalia ab. hertha, Arg. selene v. hela, euphr. v. fingal, pales v. lapponica, v. arsilache, freija, thore v. borealis, Er. lappona, Den. norna, ab. ochracea, ab. hilda, Chrys. v. stieheri. Tütenfalter 1/4, gespannt 1/3 Stgr.

2 Dtzd. Puppen von *Dich. aprilina* 1,80 Mk., *Hydr. micacaea* (Riesen) Dtzd. 3 Mk., *Agl. tau* Dtzd. 1,80 Mk.

Puppen auch im Tausch. Verpackung und Porto extra. Nur Nachnahme.

Aug. Pauling, Lokstedt Bez. Hamburg.

### Th. polyxena-Puppen

abzugeben das Dutzend 80 Pf. Porto und Packung 30 Pf.

W. Haderlein, Lang-Enzersdorf b. Wien.

## Grosse Seltenheiten

gebe im Tausch für alle Arten Schultiere durchs ganze Jahr. Auch pro Cassa.

Jede Anzahl.

H. Svoboda, Wien XV, Goldschlagstr. 30 II/26.

## Puppen

von *Th. polyxena* p. Dtzd. 80 Pf., 100 St. 5,50 Mk., *S. spini* p. Dtzd. 2,20 Mk. Betrag voraus oder Nachnahme.

J. Heger, Wien XVII, Haslingergasse 3.

## Imp. Südafrika-Puppen

von frischer Sendung: *Actias mimosae* à 2,50 Mk. Leiste für jeden schlechten Cocon Ersatz. Auf Wunsch auch spanneiche Falter und ev. auch befruchtete Eier. *Antheraea zambesina* à 2,50 Mk. Porto etc. 30 Pf.  
Dr. Rudolf Lück, Breslau XIII.

## Papilio laglaizei-toboroj, Papilio xenophilus-hasterti,

je 1 Paar abgebar.  
Wilh. Niepelt, Zirlau b. Freiburg (Schlesien).  
Abzugeben

## Eier

von lobulina 100, populifolia 40 Pf. p. Dtzd.

## Räupchen

von abietis 100, lobulina 150, populifolia 80, pruni 50, ocellata 50 Pf. p. Dtzd.

C. Stütze, Oels i. Schl.

## Brasilien-Tütenfalter.

100 St. mit vielen Papilios und Hercules, guten Spinnern, gute Qualität, nur 10 Mk.

## Eier

von *Pt. binaria* p. Dtzd. 25 Pf., *anachoreta* 50 St. 20 Pf., *papilionaria* p. Dtzd. 10 Pf.  
Karl Fritsche, Taucha b. Leipzig.

## Marokko!

*Thais rumina*-Puppen, gross und kerngesund, schöne illustre Form ergebend, à 60 Pf., *Las. vaucheri*-Puppen, schlüpfen im September, à 6 Mk.

Wilh. Niepelt, Zirlau b. Freiburg (Schlesien).

## Charaxes.

Jovis 9, jupiter 5, kühniana 9, staudingeri 8, cognatus 6, kadani 18, amliae 6, gespannt Ia. Qual. abzugeben. Preise in Mark.  
Wilhelm Niepelt, Zirlau b. Freiburg (Schles.).

## Act. mandschurica-Eier,

sicher befruchtet. Dtzd. M. 1,50, 50 St. M. 5.—, spanneiche Falter à St. M. 1,80 sind sofort in Anzahl abzugeben.

V. Vogelbacher, Karlsruhe, Baden, Gervinusstr. 7.

## Agr. occulta-Räupchen

abzugeben Dtzd. 40 Pf. Zucht ohne Ueberwinterung und ohne Verlust. Tausch gegen Zuchtmaterial oder gespannte Falter erwünscht.

Otto Stolze, Chemnitz, Oststr. 7.

Luna-Eier Dtzd. 25 Pf.

Dispar-Puppen Dtzd. 25 Pf.

E. Reim, Lehrer, Liegnitz, Parkstr. 1 a.

*Thais cerisyi* und *Doritis apollinus*

aus Merzfeun,  
erstere 4,50, letztere 6 Mk. per Dtzd. Porto extra, Packung frei. Versand erfolgt im September, nur gegen Nachnahme.

Otto Popp, Karlsbad, Sprudelstrasse.

## Raupen

von *A. villica* nach 2.—3. Häutung p. Dtzd. 50 Pf.

## Falter

von *Biston zonaria*, genadelt, e. l. 1909, ♂♀ 25 Pf. Porto und Packung 30 Pf.

A. Schaedel, stud. rer. nat.

Frankfurt a. M.-Heddernheim, Tannusstr. 33.

## b) Nachfrage.

Wer liefert celerio-Puppen?

Angebote mit Preisangabe erbittet

B. Eichler, Oberpostassistent, Liegnitz.

Suche folgende tadellose

## Falter

(Schultiere) gegen Kauf oder Tausch: 21 St. *P. sarpedon*, 30 St. *A. crataegi* und 25 St. Käfer: Gelbrand, aber nur ♂♂, *Dyticus marginalis* (dimitiatus). Bitte um gefällige Angebote.

Adolf Deeg, Regensburg  
Spiegelgasse 109 II.

## Zygaenidae.

Zygaeninae und Chalcosinae der ganzen Welt in Serien von 10—50 Stück jeder Spezies sowie einzelne aberrative Stücke suche jederzeit im Kauf. Für interessante Ansichtsendungen vergüte ich das Porto.

H. Burgeff, Jena, Botan. Institut.

## Raupen

von *Pyr. cardui* bald zu kaufen gesucht.  
W. Niepelt, Zirlau b. Freiburg i. Schl.

Suche ein Dutzend Puppen von

## Sm. ocellata,

die bald schlüpfen, gegen ein Dutzend

## Puppen von Sm. populi

derselben Generation einzutauschen.

Wilhelm Heidelberger, Homburg v. d. H. früher Dorotheenstr. 21/23, jetzt Töpferweg 3.

## Meistgebot.

### Parnassier,

hauptsächlich *apollo*, *delius*, Aberrationen, Zwitter, Hybriden bezahlt

Julius Kricheldorf, Berlin, Karlstr. 26.

Bei Ansichtsendungen vergüte Porto.

Zu kaufen gesucht 36 lebende Puppen von *Jaspidea celsia*.

Offerten zu richten an

The Hon. N. Charles Rothschild

Arundel House

Kensington Palace Gardens

London W.

### Lycaeniden

der ganzen Erde, besonders Aberrationen, kauft stets

Prof. Dr. Courvoisier, Basel (Schweiz)

Holbeinstr. 93.

## Aberrationen, Zwitter etc.

### sämtlicher Familien

kaufen oder tauschen stets zu allerhöchsten Preisen. Um Ansichtsendung bitten

Dr. O. Staudinger u. A. Bang-Haas  
Blasewitz-Dresden.

Zur Ergänzung meiner Spezialsammlung aller

### Papilioniden sämtlicher

### Faunengebiete

sind mir Offerten von Neuheiten, Varietäten und Aberrationen sowie ganzer Lokalitätslose erwünscht.

Felix Ney, Aachen, Stephanstr. 61.

## Eier

von *Pyg. pigra*, *Loph. camelina*, Raupen von *Pyr. cardui* gesucht. Gef. Offerten an

Carl Frings, Bonn a. Rh.

Humboldtstr. 7.

Achtung! Achtung!

## Spezialitäten-Sammler!

Zur Bereicherung meiner Spezialitäten-Sammlung von interessanten

### Aberrationen, Zwittern und Hybriden der Paläarktischen Fauna

kaufe stets zu höchsten Preisen obenbenannte Stücke. Namentlich sind mir interessante Stücke aus den Familien der **Arctiiden** (Bären), **Sphingiden** (Schwärmer), **Bombyciden** (Spinner) und **Noctuiden** (Eulen) erwünscht.

Vergüte bei Ansichtssendungen Porti und sonstige Auslagen. Eventuell stehe ich im Tausche mit tadellosen Exemplaren seltener Arten zur Verfügung. Ansichtssendungen und Angebote sieht dankend entgegen

Franz Philipps, Cöln a. Rh., Klingelpütz. Mitglied Nr. 62.

### Suche gegen bar

gespannte Schmetterlinge von machaon, podalirius, brassicae, antiopa, cardui, aglaja, niobe, paphia, caja, villica, hebe. Käfer: Nashornkäfer ♂, grosser Eichbock, Mulmbock. Alles in Anzahl.

A. Kricheldorf, Berlin SW. 68  
Oranienstr. 116.

## Verschiedenes.

### Im Tausch

gegen mindestens das Dreifache des Tauschwertes von Schmetterlingen der deutsch-österreichisch-schweizer Fauna (Tagfalter und Spinner ausgeschlossen) gebe ab eine Sammlung silberner Denkmünzen und zwar

#### Zweimarkstücke:

- 3 St. Friedr., Grossh. v. Bad. 1826, † 1907.
- 4 " " " " " 1852—1902.
- 3 " Grossherzog und Gros.-herzogin v. Bad. 1856—1906.
- 3 " Friedr. I und Wilhelm II 1701—1901.
- 6 " Albert v. Sachsen 1828, † 1902.
- 1 " Karl Günther v. Schwarzb.-Sondersh. 1880—1905.
- 1 " St. Bremen mit Schlüsselwappen 1904.

#### Fünfmarskstücke:

- 3 St. Grossherz. v. Baden 1852—1902.
- 1 " Grossherz. u. Grossherzogin v. Baden 1856—1906.
- 3 " Albert v. Sachsen 23. 4. 28 bis 19. 6. 1906.
- 2 " Georg v. Sachsen 8. 8. 32, † 15. 10. 1904.
- 2 " Friedr. I und Wilh. II 1701—1901.
- 1 " Wilh. Ernst und Karoline, Grossherz. und Grossherzogin v. Sachsen 30. IV. 1903.
- 1 " Philipp, Landgraf v. Hessen, Ernst Ludwig, Grossherzog v. Hessen 1504—1904.
- 1 " Friedr. Fr. Alex., Grossherz. u. Grossherzogin v. Mecklenb.-Schwerin 7. 6. 1904.

#### Gesamt-Münzwert 112 Mk.

Es werden nur seltene und erstklassige Schmetterlinge berücksichtigt und Listen entgegengesehen. Auch wird die Sammlung gegen Meistgebot in bar abgegeben.

Dietze, Rechnungsrat, Ueberlingen a. See (Baden).

## Insektenkästen, Schränke, Spannbretter usw.

in sauberer und solider Ausführung liefert seit 16 Jahren zu den billigsten Preisen die Spezialtischlerei

Hugo Günther (G. Augustin Nachf.)  
Gotha.

Preislisten gratis!

Hunderte von Anerkennungen!  
Prämiert Schwabach 1905.

# Hermann Kreye, Torfplattenfabrik, Hannover.

Eigènes, anerkannt vorzüglichstes Fabrikat. Meine durch exakt arbeitende Maschinen (eigener elektrischer Kraftbetrieb) hergestellten Torfplatten übertreffen selbstverständlich die minderwertige Handarbeit. Der stets wachsende Absatz meines Fabrikates, der denjenigen meiner Konkurrenten weit übertrifft, die grosse Anzahl der fortlaufend eintreffenden Anerkennungen erster Entomologen, Museen und entomolog. Vereinigungen ist die beste Bürgschaft für die Güte meiner Ware.

Der Hanoversche Torf ist ein reiner Sphagnumtorf von gelber Farbe, gleichmässig weich, die feinsten Nadeln durchlassend. Der Torf der Bremer und friesischen Moore ist nach den vorliegenden Proben ein festes, von vermoderten Wurzeln und harten Stellen durchzogenes, rotbraunes Material.

Ich liefere meine Torfplatten in Postpaketen:

I. Qual.	28 cm lang, 13 cm breit, 1 1/4 cm stark, 64 Platten	3,20 Mk.
	26 " " 12 " " 1 1/4 " " 78 " "	3,20 "
	30 " " 10 " " 1 1/4 " " 80 " "	3,20 "
II. Qual.	(in der Güte des Bremer und friesischen Materials I. Qual.):	
	28 cm lang, 13 cm breit, 1 1/4 cm stark, 64 Platten	1,80 "
	26 " " 12 " " 1 1/4 " " 78 " "	1,80 "
	30 " " 10 " " 1 1/4 " " 80 " "	2,— "
II. geringere Qualität	24 cm lang, 8 cm breit, 100 Platten	1,20 "
	26 " " 10 " " 100 " "	1,40 "

➔ 100 Ausschuss-Platten nach Wahl —,80 bis 1,— Mk. ➔

Verpackung berechne ich für 1 Paket mit 20 Pf. Bei Aufträgen im Werte von 20 Mk. an gewähre ich 10% Rabatt.

Für Torfplatten der Grösse 30×20 cm lasse ich gegenwärtig das Rohmaterial herstellen und werde diese später zu billigsten Preisen liefern.

Torfklötze zum Käferspannen, festes, dabei weiches Material, p. St. —,10 Mk.  
Insektennadeln, beste, weisse, p. 1000 St. 1,85 Mk.

Kaiserl. Patentamt No. 282588 G. M

## ➔ Verstellbares Spannbrett ➔

mit Vorrichtungen, durch welche eine Verschiebung des beweglichen Brettes nach oben und in der Längsrichtung verhindert wird.

Die Spannbretter werden aus weichem Lindenholz in vorzüglichster Arbeit geliefert; das bewegliche Brett ist nach jedem Verstellen fest aufliegend und unverschiebbar, ein Vorzug allen anderen Systemen gegenüber.

Ich liefere die Spannbretter in

35 cm Länge, 13 1/4 cm Breite zu 1,20 Mk.  
35 " " 14 " " " 1,35 "

Patent-Nadeln, Idealnadeln, Nickelnadeln usw.

Netzbügel für Schmetterlinge, Käfer- und Wasserinsektenfang, Aufklebeblättchen, lithographierte Etiketten, Insektenkästen, Tötungsgläser in 5 verschiedenen Grössen usw.

Jeder Auftrag wird umgehend erledigt, jede nicht passende Ware wird gegen Erstattung der gehaltenen Kosten zurückgenommen.

Man verlange meine ausführliche Preisliste.

H. Kreye, Hannover.

## E. Leitz,

Berlin NW.

Luisenstr. 45.

London,

St. Petersburg.



Spezialliste V auf  
Verlangen gratis.

## Wetzlar

Frankfurt a. M.

Neue Mainzerstr. 24.

New-York,

Chicago.



Spezialliste V auf  
Verlangen gratis.

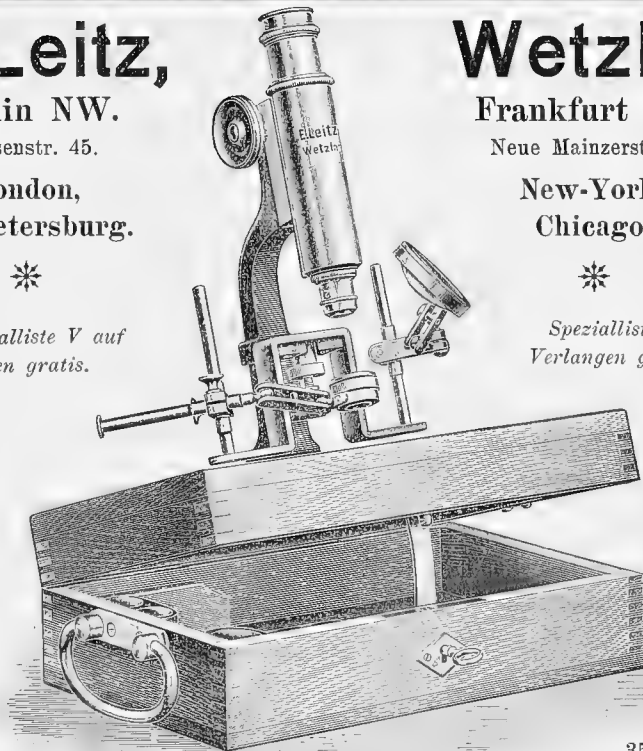

Lupen und Lupen-Mikroskope.

Lupen und Lupen-Mikroskope.

35A.

### Entomologisches Mikroskop

mit Objektiv No. 3 und den Okularen I, IV. Vergrösserung 51- und 103fach.  
Preis 110,— Mk.

# Von Dr. A. Seitz

# Die Gross-Schmetterlinge der Erde

wurde heute die **88.** Lieferung ausgegeben. — Soeben erschien die **50.** Lieferung des

## I. Hauptteiles: **Paläarkt. Grossschmetterlinge.**

225 Farbentafeln mit cirka **10 000** Figuren in 100 Lieferungen à 1 Mk.

Ferner ist erschienen die **38.** Lieferung des

## II. Hauptteiles: **Exotische Grossschmetterlinge.**

Ca. 300 Lieferungen à 1,50 Mk.

Einen **glänzenden Beweis** für die Tatsache, dass dieses Werk tatsächlich „das Werk des Schmetterlingssammlers“ ist, bildet die **fortgesetzt über alles Erwarten bedeutende Zunahme** der Abonnenten! Wer die Schmetterlingsfauna **vollständig** kennen lernen will, bestelle den „Seitz“!

Text in deutscher, englischer oder französischer Sprache.

**Fritz Lehmann, Verlag, Stuttgart.**

## *O Entomologista Brasileiro.*

Die einzige der Entomologie gewidmete Zeitung, welche in Südamerika erscheint.

Alle Entomologen Europas und Nordamerikas, welche in Tauschbeziehungen zu den Entomologen und Insektensammlern Brasiliens zu treten wünschen, müssen diese Zeitschrift abonnieren.

In Brasilien, welches mit Recht als das Insektenparadies bezeichnet wird, leben viele Entomologen, die den Wunsch haben, in Tauschverbindung mit ihren europäischen Kollegen zu treten.

Senden Sie bitte eine Postanweisung mit Frs. 10.— an M. le comte Amadeu A. Barbiellini, Rua Calvão Bueno n. 6, S. Paulo (Brésil). Eine Probenummer von 32 Seiten wird franco gegen Bezahlung von 1 Frs. zugesandt.

Alle Abonnenten genießen das Recht einer Gratisanzeige. Die Direktion der Zeitschrift schickt entomologisches Material aus Brasilien den Herren Spezialisten, die auf die Zeitschrift abonniert sind, gerne auf Wunsch zum Studium.

Herr Dr. Max Bernhauer in Grünburg (Oberösterreich) hat in einer durch die Zeitschrift erhaltenen Sendung von 100 Stück Staphylinidae mehr als 40 für die Wissenschaft neue Species gefunden.

Entomologen der ganzen Welt, abonniert auf die Zeitschrift

## *O Entomologista Brasileiro.*

## Naturalien-Handlung

VON

**V. Fric in Prag 1544-II**

kauft und verkauft

naturhistorische Gegenstände aller Art.

Gegen Angabe einer sicheren Anleitung zur Versendung lebender Raupen

und gegen Versandschachtel kann ich einige Dutzend der auf Euphorbia lebenden

Raupen der *Deilephila*

abgeben. Auch tausche diese für präparierte Lepidopteren.

Johann Lotocki, Bursziyn, Galizien.



## Tötungsspritze,

zum Töten grösserer Falter unentbehrlich, sicher und sofort wirkend! Besser als Cyankalium und nicht giftig. Aus Hartgummi, unverwüsthlich im Etui, mit Anweisung 1,50 Mk. Porto 10 Pf.

Franz Abel, Leipzig-Schl.

## Spannstreifen

aus Pausleinwand.

Reissen nie aus.

40 m von 3 mm und 20 m von 10 mm

Breite 1,10 Mk. postfrei.

Karl Andreas, Gonsenheim b. Mainz.

## Pergamyn-Spannstreifen.

Das Beste zum Spannen von Schmetterlingen.

Glatt, durchsichtig und widerstandsfähig. Wer einmal einen Versuch damit gemacht, nimmt nichts anderes mehr.

Preise in Rollen von:

100 m Länge, 10 mm Breite	30 Pf.
100 " " 15 " "	45 "
100 " " 20 " "	55 "
100 " " 30 " "	80 "

Musterrollen gerne zu Diensten.

Jean Roth, Fürth i. B.

## E. Lassmanns Nachfolger

Halle a. S. — Alter Markt 24.

Fabrik und Versand

von Insektenkästen und Spannbrettern.

Elektr. Kraftbetrieb. Sauberste Arbeit.

Wer ist so liebenswürdig und gibt mir genauen Aufschluss über

Zucht von Call. dominula

vom Ei bis zum Falter?

Adalbert Ebner, zurz. Peterstal b. Kempten.

## Tausch!

Nehme stets alle Arten tadelloso gespannter europäischer Schmetterlinge sowie überwinterte Puppen in Anzahl in Tausch gegen exotische Falter oder Käfer aller Gattungen.

Naturhistorisches Museum, Thale (Harz)  
Abteilung: Naturalienvertrieb.

4 teil. zusammenlegbare Schmetterlings-

## Fangnetze!

Bügel 1,20 Mk., mit Tüllbeutel 2,20 Mk.  
einz. Tüllbeutel 1 Mk., Schöpfnetze 2,25 Mk.

Spannbretter, feststehend,  
6, 8, 10, 12, 16 cm breit, 35 cm lang,  
40, 45, 50, 55, 60 Pf. per Stück, Porto  
extra, empfiehlt

Th. Nonnast, Habelschwerdt.

## Achtung!

Diejenigen verehrl. Mitglieder, welche auf 1. Oktober ds. Js. Wohnungswechsel haben, werden höfl. und dringend in ihrem eigenen Interesse ersucht, um bei den Posteinweisungen für das neue Quartal sowohl Störungen als unnötige Einweisungsgebühren zu verhindern, ihre neue und genaue Adresse bis spätestens Anfang des Monats August an die Geschäftsstelle einzusenden.

Diejenigen verehrl. Abonnenten, welche ihre Zeitung durch die Post bestellen, werden höfl. und dringend ersucht, um Störungen zu meiden, ihr Abonnement für das neue Quartal — Oktober-Dezember — zeitig zu erneuern.

Die Geschäftsstelle.

Unserer heutigen Nummer liegt das Inhaltsverzeichnis des vorigen Jahrganges bei.

Die Geschäftsstelle.

Für Redaktion des wissenschaftl. Teiles: Prof. Dr. A. Seitz, Darmstadt, Bismarckstr. 59. Verlag des Intern. Entomolog. Vereins.  
Für Inserate etc.: Geschäftsstelle Fritz Lehmann, Verlag, Stuttgart. Druck der Stuttgarter Vereinsbuchdruckerei.



# ENTOMOLOGISCHE ZEITSCHRIFT.

Central-Organ des  
Entomologischen

Internationalen  
Vereins.

Herausgegeben unter Mitwirkung hervorragender Entomologen und Naturforscher

Die Entomologische Zeitschrift erscheint wöchentlich einmal. Insertionspreis pro dreigespaltene Petit-Zeile oder deren Raum 20 Pf. — Mitglieder haben in entomologischen Angelegenheiten in jedem Vereinsjahr 100 Zeilen Inserate frei.

 **Schluss der Inseraten-Aannahme Mittwoch morgens 8 Uhr.** 

Inhalt: Der Lebenstag eines Schmetterlingsammlers im Ussurigebiet. — Verzeichnis der Macrolepidoptera der Brünner Umgebung (Schluss). — Staatsentomologen. — Kleine Mitteilungen. — Inserate.

## Der Lebenstag eines Schmetterlingsammlers im Ussurigebiet.

Von *Georg Kon*, zurzeit in Wladiwostok.

Wir erwachen an einem herrlichen Julimorgen in unserem entomologischen Landhäuschen in Okeanskaja, 22 km von Wladiwostok. Eine leichte Seebreeze haucht erfrischend und scheucht von Zeit zu Zeit die zahlreichen Mücken und Fliegen von unserem »Mosquitonet«\*) auf. Der Tag scheint für die Entomologie wirklich ausgezeichnet zu sein; also rasch ans Werk! Im Nu ist die wenig komplizierte Toilette gemacht, das Frühstück verschluckt und der Sammler fertig. Zunächst werden die Raupen in den Zuchtbehältern gefüttert, auch die während der Nacht geschlüpften Falter getötet; dieses besorgt aber meistens der chinesische »Boy«, der Koch, Diener, Stubenmädchen und entomologischen Gehilfen in einer Person vereinigt.

Darauf zieht der Sammler auf die Schmetterlingsjagd. Da bereits Ende Juli ist, lohnt es sich sehr, einer durch den Urwald führenden Landstrasse zu folgen; besonders ist für entomologische Zwecke die Landstrasse, die Wladiwostok mit dem Sutschan verbindet, geeignet. Sie führt durch einen herrlichen Urwald, der hauptsächlich aus Eichen, Birken, Phellodendron und Ulmen besteht, unter denen allerhand Sträucher — *Lonicera*, *Corylus*, wilder Wein etc., wuchern. Ist diese Strasse nicht zu trocken, so wird der Sammler den Ausflug nicht bedauern. Wenn er nämlich dort um 9—10 Uhr morgens eintrifft, findet er sicher zahlreiche *Apatura schrencki*, einen der prachtvollsten Ussurischmetterlinge, an Wegpfützen oder Exkrementen saugen; oder, durch den Sammler aufgescheucht, majestätisch umherfliegen. *Apatura nycteis* ist ebenfalls, besonders an Bachufern, nicht selten; sie umschwirrt sehr gern, wie ich bemerkte, schwitzende Pferde; *Apatura iris* und besonders *ilia* mit ihren Nebenformen *clytie* und *substituta* sind überall in Anzahl zu sehen, ebenso *Limenitis*-Arten, von denen *doerriesi* und *hellmanni-duplicata* häufig sind; *latefasciata*, *amphyssa* und *camilla-angustata*\*\*) sind seltener. Von Zeit zu Zeit

\* Ein grosser Mulsack, der über das Bett gehängt wird und den Schlafenden vor Mücken und Fliegen beschützt.

\*\*) Diese scheint mir von *camilla japonica* sicher verschieden zu sein: sie ist kleiner, hat schmälere Binden und keinen weissen Zellfleck auf den Vorderflügeln.

kann man auch *Neptis*-Arten fangen: *thisbe*, *philyra*, *pryeri* und die seltsame *raddei*. An grösseren Wegpfützen sammeln sich ganze Scharen von *Gonepteryx aspasia* (mir gelang es einmal, mit 3 Netzschlägen 11 Exemplare einzufangen); sie sind nicht selten in der Gesellschaft von *Lycaenen*. An den Sträuchern, die längs des Weges eine fast undurchbrochene Wand bilden, fängt man einzelne Exemplare der hübschen *Lycaena pryeri*, die im Flug und Benehmen durchaus an *Thecla*-Arten erinnert. Hesperiden sind selten; nur die grosse *Ismene jankowskii* kann man treffen und, wenn man besonders glücklich ist, den prachtvollen *Tagiades nymphalis*; beide Arten saugen gern an Pfützen.

Wird es nun gegen 11—12 Uhr auf der Landstrasse recht heiss und sonnig, werden die Insekten seltener oder halten sich mehr in der Höhe auf, und der erschöpfte Sammler tut gut, heimzukehren, um seine angestregten Kräfte mit einem von dem »Boy« zubereiteten Frühstück zu stärken. Danach kommt das definitive Töten und Eintüten der Ausbeute, was gewöhnlich recht viel Zeit in Anspruch nimmt. Da für einen grösseren Ausflug nicht mehr Zeit bleibt, kann man vorteilhaft und ohne sich von Hause zu entfernen, auf den angrenzenden Wiesen und Sträuchern umherschauen. Auf den Sträuchern findet man, ausser zahlreichen *Limenitis doerriesi* und *hellmanni-duplicata*, scharenweise *Thecla prunoides*, einzeln auch *Thecla attilia*, *oberthüri*, *taxila* und *Rapala arata*, die immer eine willkommene Beute sind. Satyriden sind sehr häufig: *Aphantopus hyperanthus*; *Coenonympha oedippus* und *Pararge achine*; doch *Satyrus dryas* und *Melanargia halimede meridionalis* (bei Okeanskaja fand ich beide Arten immer zusammen fliegen), die später, im August, beinahe auf jedem Grashalm zu sehen sind, trifft man noch wenig.

Und schon kommt der Abend! Schnell ist der Sammler mit dem Abendessen fertig und bereitet sich zum Leuchten vor. Mit der Hilfe des »Boy« wird an einem guten Plätzchen die Lampe aufgestellt, ein grosses Bettlaken etwa zwischen zwei Bäumen aufgespannt und ein ganzes Arsenal von Giftgläsern zurechtgestellt. Der Abend ist still und warm, mondlos, der Himmel etwas bedeckt: es muss eine ganze Masse ans Licht kommen. Und siehe da! es wirbelt schon ein Falter um die Lampe, läuft unruhig auf dem Bettlaken

herum und kommt wieder zur Lampe: ein Netzschlag und schnell sitzt er im Giftglase. Bald sammeln sich ganze Scharen von Nachtfaltern um das Licht und füllen unsere Giftgläser; es kommen auch riesige grüne Blattwanzen, um sich ruhig diesen Massenmord anzusehen. Unter der Beute bemerken wir häufig die schönen weissen *Dionychopus niveus*, *Spilosomen* (*menthastri*, *striatopuncta*, *punctaria*), *Phragmatobia fuliginosa*, Ringelspinner, *Odonestis potatoria*, *Gastropacha quercifolia*, *Cossus cossus*, *Smerinthus*-Arten, reizende kleine *Miltochrista*, grüne *Limacodiden*, ganze Serien von *Geometriden*, wie *Hemerophila emaria*, die grünen *Megalochlora*, *Geometra*, *Euchloris*; *Angerona prunaria*, *Arichanna melanaria*, *Abraxas grossulariata* in Anzahl; die grosse *Jankowskia athleta*, *Boarmien* und eine Anzahl kleinere Formen. *Noctuiden* sind ebenfalls sehr reich vertreten: *Leucania turca* und *Hydroecia nyctitans*, *Hadena jankowskii*, *Pangrapta flavomacula* sind recht häufig; ferner *Agrotiden*, *Plusien* (*sergia*, *zosimi*, *festucae*), *Zethes musculus* und *subfalcata*, reizende *Erastria*; von Zeit zu Zeit kommen herrliche *Notodontiden*, von denen das *Ussurigebiet* so viele Arten beherbergt, wie z. B. *Nerice leechi*, *Notodonta jankowskii*, schöne *Spatalien*, *Nadata splendida* ans verräterische Licht, um alsbald die begehrte Beute des Sammlers zu werden; kurz, man arbeitet bis 1—2 Uhr in der Nacht und kehrt schwer beladen mit Schätzen verschiedenster Art nach Hause. Nun bedarf der Sammler aber der Ruhe und schläft schon nach 5 Minuten wie ein Neugeborener, um am nächsten Tage wieder an seine entomologischen Pflichten heranzutreten.

Geehrte Leser! Geht ins *Ussurigebiet*, um dieses schöne Leben zu genießen!

## Verzeichnis

### der Macrolepidoptera der Brüner Umgebung.

Von *Heinrich Doleschall*.

(Schluss.)

620. *Semiothisa notata* L. 5 und 7, 8 an Baumstämmen. Rp 6 und 8, 9 an Linden und anderem Laubholz.
621. *S. alternaria* Hb. Mit voriger Art. Die Raupen ebenfalls.
622. *Hibernia leucophaearia* Schiff. Rp von Eichen geklopft, 6; Falter 3, 4.
623. *H. aurantiaria* Esp. Der Falter 10, 11; Rp mit vorigen.
624. *H. marginaria* Bkh. 3, 4. Rp 6 an Eichen.
625. *H. defoliaria* Cl. 9, 10. Am Boden auf trockenem Laub sitzend. Rp 5, 6 an Eichen.
626. *Anisopteryx aescularia* Schiff. 3, 4 an Baumstämmen. Rp 6 an Eichen.
627. *Phigalia pediaia* F. 3, 4 an Baumstämmen; Rp 6, 7 auf Laubholz.
628. *Biston hispidarius* F. 3, 4. Rp an Eichen und Rüstern, 6, 7.
629. *B. pomonarius* Hb. 4. Rp 6 von Eichen geklopft.
630. *B. zonarius* Schiff. 4, auf Grasplätzen. Rp 5, 6 an Schafgarbe, Salbei.
631. *B. hirtarius* Cl. 4 an Baumstämmen. Rp 5, 6 an Rüstern, Linden und Obstbäumen.
632. *B. stratarius* Hufn. Der Falter an Baumstämmen, 4, 5. Rp 6, 7 an Linden.
633. *Amphidasis betularia* L. 5, 6. Rp 7, 8 an Linden, Birken, Eichen.
634. *Boarmia cinctaria*. Der Falter 4, 5 an Baumstämmen. Rp an Schlehen, Linden etc. bis 7.
635. *B. repandata* L. 6, 7. Rp bis 5 an Eichen.
636. *B. roboraria* Schiff. Die Rp im Mai erwachsen von Eichen geklopft. Der Falter 6, 7.
637. *B. consortaria* F. 5 und 8 an Eichen. Rp auf denselben 6 und Herbst.
638. *B. angularia* Thnb. Der Falter in Wäldern 6, 7. Rp auf Flechten 8.
639. *B. lichenaria* Hufn. 7; Rp bis Juni an Flechten.
640. *B. selenaria* Schiff. Die Rp im 7, 8 an Bibernell, *Arthemisium*, an den Samen. Der Falter 5, 6.
641. *B. crepuscularia* Schiff. Die häufigste Art. 4, 5 und 7, 8. Die Rp an Sträuchern und niederen Pflanzen, 6 und Herbst.
642. *B. consonaria* Hb. 5, 6; Rp 8, 9 an Laubholz.
643. *B. luridata* Bkh. Der Falter im Walde häufig 5, 6; Rp im Herbst an Laubholz.
644. *B. punctularia* Hb. Der Falter häufig im 4 und 6 im Walde. Rp an Laubholz, 6 und 8.
645. *Gnophos obscuraria* Hb. 6, 7 auf Bergwiesen. Rp bis 5 an niederen Pflanzen.
646. *G. dilucidaria* Schiff. Mit voriger, auch die Rp, zu gleicher Zeit und am selben Ort.
647. *Hematurga atomaria* L. Der Falter häufig auf Waldwiesen, 5 und 8. Rp 6 und Herbst auf Klee und niederen Pflanzen.
648. *Bupalus piniarius* L. 5, 6. Rp an Kiefern bis 10, oft als Raupe unter Moos überwintert.
649. *Selidosema ericetaria* Vill. 7, 8 auf Waldwiesen. Rp an niederen Pflanzen.
650. *Phasiane clathrata* L. Der Falter 5 und 8 häufig. Rp 6 und im Herbst auf Kleearten.
651. *Eubolia arenacearia* Hb. Der Falter 5 und 8. Rp 6 und Herbst an *Coronilla varia*.
652. *Aspilates gilvaria*. Nicht selten auf Waldwiesen, 7. Rp bis 6 auf Ginster.
653. *Nola togatalalis* Hb. 6, 7. Rp bis Anfang Juni auf Eichen.
654. *N. cristatula* Hb. Rp bis 6 an Wassermünze. In der Jugend in den jüngsten Trieben, später an der Unterseite der oberen Blätter. Der Falter 7.
655. *Earias vernana* Hb. Rp. 7 in den jüngsten Trieben der Silberpappel. Der Falter 5.
656. *E. chlorana* L. 5 und 7; Rp 6 und Herbst an Weiden.
657. *Hylophila prasinana* L. Rp 7—9 an Eichen, Buchen, frühmorgens zu klopfen. Der Falter 5, 6.
658. *Chloeophora bicolorana* Fuessl. Rp bis Ende Mai an Eichen. Der Falter 6, 7.
659. *Syntomis phegea* L. 6, 7; Rp bis 6 an Klee und niederen Pflanzen (*Löwenzahn*, *Plantago*).
660. *Dysauxes ancilla*. Der Falter in Eichenwäldern 6, 7. Rp. an Flechten bis 5.
661. *Spilosoma mendica* Cl. 5, 6 in Wäldern. Rp 6—8 an niederen Pflanzen.
662. *S. lubricipedum* Esp. 5, 6. Rp bis 9, hier am häufigsten an *Lycium barbarum*, auch an Nessel, *Lonicera*.
663. *S. menthastri* Esp. 5, 6. Rp bis 9 an Nessel, Melde und niederen Pflanzen.
664. *S. urticae* Esp. 5, 6. Rp bis 9 an Nessel, Disteln, Melde und anderen niederen Pflanzen.
665. *Phragmatobia fuliginosa*. 4, 5 und 7; Rp 6 und 8—4 an niederen Pflanzen.
666. *Parasemia plantaginis* L. 6, mit *v. hospita* Schiff. Rp 7-5 auf feuchten Waldwiesen an niederen Pflanzen.
667. *Rhyparia purpurata* L. 6, 7. Rp vom 8 bis Ende 5 an *Galium verum*, *Genista*, *Salvia* und *Prunus spinosa*.

668. *Diacrisia sanio*. 6 und 8. Rp 7 und 8—5 an niederen Pflanzen.
669. *Arctinia caesarea* Goeze. 5; Rp 6, 7 an niederen Pflanzen.
670. *Arctia caja* L. 7, 8; Rp bis 6 an niederen Pflanzen, Schlehen etc.
671. *A. villica* L. In Wäldern, 6. Rp auf Waldwiesen in Schlägen bis 5 auf niederen Pflanzen.
672. *A. aulica* L. 5, 6; Rp bis 4 an niederen Pflanzen, meist an Kiefernwaldrändern und sonnigen Abhängen.
673. *A. hebe* L. 5. Rp auf Sandboden bis Mitte 4 an niederen Pflanzen, auch Getreide fressend.
674. *A. maculosa* Gerning. Der Falter im 6, 7. Rp überwintert bis 5 an Frühlingsfingerkraut (*Potentilla vernalis*) an sonnigen Plätzen.
675. *A. casta* Esp. Ich fand die Raupen an dem Ufer der Zwitta bei Obezan an *Galium mollugo* im Juli. Falter 5.
676. *Pleretes matronula* L. Der Falter 6 in Schlägen bei Tage fliegend; Rp an *Lonicera*, *Corylus* und niederen Pflanzen.
677. *Callimorpha dominula* L. Rp an Waldbächen bis 4 an Nessel, *Lonicera*. Der Falter 6, 7.
678. *C. quadripunctata* Poda. Anfang 8, besonders in Eichenschlägen, häufig an Waldbächen an den Blüten der Wassermünze und Dost. Rp bis 5 an niederen Pflanzen und jungen Eichen.
679. *Coscinia striata* L. Der Falter an sonnigen Waldwiesen und Abhängen, 7, 8. Rp bis Mitte 6 an *Festuca avina*.
680. *Hypocrita jacobaea* L. 5; Rp auf *Senecio jacobaea* im 6, 7.
681. *Miltochrista miniata* Forst. 7 in Wäldern. Rp vom Herbst bis Mai an *Permelia*.
682. *Endrosa irrorella* Cl. 7, 8 in Wäldern. Rp überwintert, bis 5 an *Parmelia*.
683. *Atolmis rubricollis* L. 6, 7. Rp bis 5 an Flechten.
684. *Oeonistis quadra* L. 7; Rp bis Ende 5, Anfang 6 an Baumflechten der Buchen, Eichen etc.
685. *Lithosia deplana* Esp. Der Falter im Kiefernwald; Rp an Flechten.
686. *L. griseola* Hb. 7 in Eichenwäldern. Rp 5 an Baumflechten.
687. *L. lurideola* Zinck. In Bergwäldern (Hadiberg), 7; Rp 5 an Flechten.
688. *L. complana* L. Der Falter bei uns häufig, 7; Rp an Flechten bis 5.
689. *L. lutarella* L. Mit voriger nicht selten in Eichenwäldern 6, 7. Rp 5 an Flechten.
690. *L. pallifrons* Z. Der Falter auf trockenen Abhängen. Die Raupen gegen Abend öfters an *Peucedanum* gefunden.
691. *L. sororecula* Hufn. Der Falter 5, 6 im Eichenwalde häufig. Rp an Baumflechten bis 8.
692. *Anthrocera purpuralis* Brünnich. Der Falter häufig, 6, 7; Rp an *Trifolium montanum* bis Anfang 6.
693. *A. scabiosae* Scheven. Der Falter 6 in Wäldern. Rp an *Trifolium*-Arten bis 5.
694. *A. punctum* O. 7, 8; Rp bis 7 an *Eryngium*.
695. *A. achillea* Esp. Auf Wiesen und an Waldrändern, 7. Rp an Klee-Arten bis auf 6.
696. *A. trifolii* Esp. 6, 7; Rp 8—5 an Klee-Arten.
697. *A. loniceræ* Esp. 6, 7; Rp bis 5 an Klee-Arten.
698. *A. filipendulae* L. Eine der häufigsten Arten. 7, 8. Rp an *Trifolium*-Arten bis Ende 5.
699. *A. angelicae* O. 7, 8; Rp bis Mitte 6 an *Lotus corniculatus* und *Coronilla varia*. — ab. *dol-*
- schalli* Rühl wiederholt gefangen auf Bergwiesen, im Kiefernwald.
700. *A. peucedani* Esp. Die Stammart (?) bei uns nicht vorkommend; ab. *coronillae* mit *trigonellae* 7, 8 auf Waldwiesen und Waldrändern; Rp auf Klee-Arten bis Anfang 6. — *Ephialtes* L. mit ab. *medusa* Pall. wie vorige; ebenso die Rp. — ab. *aeacus* Esp. Zweimal bei Kathrein gefangen, im Juli.
701. *A. laeta* Hb. Ende 7, 8; Rp an freien sonnigen Plätzen bis 7 an *Eryngium campestre*.
702. *A. carniolica* Sc. Der Falter stark variierend, 7, 8; Rp bis Mitte 6 an *Espartette* und *Scabiosa succisa*.
703. *Aglaope infausta*. Baumeister Schade hat diese Art bei Klein-Kinitz gefangen. Bin an diesen Ort nie gekommen.
704. *Rhagades pruni* Schiff. Rp bis Anfang 6 von *Prunus spinosa* und Eichenbüschen zu klopfen, besonders des Abends. Der Falter 6, 7.
705. *Rh. globulariae* Hb. 7, 8 nicht selten auf trockenen heißen Stellen an *Scabiosen* schwärmend. Rp bis Mitte 6 an *Centaurea scabiosa*.
706. *Procris statices* L. Häufig und überall auf Waldwiesen, 7, 8. Rp bis Mitte 6 an Ampfer.
707. *Cochlidion limacodes* Hufn. 5, 6. Rp 7—9 an Eichen.
708. *Pachythelia unicolor* Hufn. 7 in Wäldern auf Waldwiesen und Abhängen. Rp bis 6 an Gras.
709. *P. vilosella* O. Mit voriger und zu gleicher Zeit.
710. *Oreopsyche plumifera*. Der Falter an sonnigen Abhängen 4, 5. Rp bis 4 an Gras.
711. *Psyche viciella* Schiff. Der Sack häufig an Grasstengeln bis 6. Falter 7.
712. *Trochilium apiforme*. Die Rp bis April am Fusse der Stämme von *Pop. nigra*, *tremula* und *italica*, sowohl in Wäldern als an Landstrassen gefunden. 5, 6.
713. *Sciapteron tabaniforme*. Rp in Stöcken und Aesten von Pappel und Salweiden in Schlägen; der Falter 6, 7.
714. *Sesia sphecoformis* Gern. Rp in Erlenstöcken. Der Falter 6, 7.
715. *S. tipuliformis* Cl. Rp in *Ribes* bis 5. Der Falter 6 an Ligusterblüten nicht selten.
716. *S. vespiformis* L. Die Raupen in Eschen bis 4. Der Falter 6.
717. *S. asiliformis*. Rp bis Anfang 5 in Eichenstöcken. Der Falter 6.
718. *S. masariformis* O. Die Rp bis Ende 5 in den Wurzeln von *Verbascum* auf sonnigen Abhängen. Der Falter 7.
719. *S. myopaeformis* Bkh. Rp bis Ende 4 in Apfelstämmen unter der Rinde an krebssigen Stellen. Der Falter 6.
720. *S. culiciformis* L. Rp in Birkenstöcken in Schlägen. Der Falter 6.
721. *S. formicaeformis* Esp. Rp an Weiden an krebssigen Stellen bis Ende 4. Falter 6.
722. *S. ichneumoniformis* F. Rp in *Anthyllis vulneraria*, *Onobrychis sativa* bis 4. Falter 6.
723. *S. annellata* Z. Rp in den Wurzeln von *Balilata nigra* bis Ende 4. Den Falter öfters im Juni gefangen, an sonnigen Abhängen.
724. *S. stomoxyformis* Hbn. Den Falter im Juni an Weinbergsrändern in Hohlwegen frühmorgens an Grasstengeln und niederen Pflanzen sitzend gefunden.
725. *S. empiformis* Esp. Rp in den Wurzeln von *Euphorbia* bis Mai. Falter 6, 7.

726. *S. astatifomis* H.-Sch. Raupen und Falter wie vorige.
727. *S. triannuliformis* Fr. Die Raupen in den Wurzeln von *Rumex acetosella*, an sonnigen Abhängen und Brachfeldern bis 4. Falter 6, 7.
728. *S. affinis* Stgr. Rp an *Helianthemum vulgare*, an sonnigen Waldwiesen. Der Falter im Juni, Juli.
729. *S. leucopsiformis* Esp. Rp bis 6 an *Euphorbiaesula* und *cyparissias*. Falter 7, 8.
730. *Bemb. hylaeiformis* Lasp. Rp in den Wurzeln der Himbeeren bis 5. Falter 6, 7.

### Staatsentomologen.

Von Prof. Dr. Seitz, Darmstadt.

Wenn wir auch den blinden Bewunderern Amerikas — meist Leuten, die nicht drüben waren — in vieler Beziehung unrecht geben müssen: in einer Hinsicht ist die Neue Welt dem »alternden Europa« über, nämlich an praktischem Sinn. Der Durchschnitts-Yankee pfeift auf alle Gelehrsamkeit, wenn sie nicht direkten, praktischen Gewinn bringt. Dass an schönen Sommertagen zahlreiche Menschen mit Insektenfang oder Insektenbeobachtung ihre Zeit »vertrödeln«, will ihm nicht zu Sinn und erscheint ihm als eine der unfruchtbarsten Arten, den greulich langweiligen amerikanischen Sonntag totzuschlagen:

Und gerade die Amerikaner sind es, die richtige Fachleute, d. h. erprobte Entomologen anstellen, die über die Insektenschäden zu wachen und die Campaigne gegen die Schädlinge einzuleiten haben. Man hat in Deutschland das nicht für nötig gehalten, indem man den Forstoberbeamten eine tüchtige Ausbildung im Forstschutz gab; eine Ausbildung, wie sie die Forstleute keines anderen Landes der Erde erhalten. Durch die energische und schöpferische Tätigkeit des Forstprofessors Geh.Rat Rich. Hess in Giessen ist die ganze Lehre vom Forstschutz auf eine Höhe gebracht, die man mit gewissem Recht für ausreichend gehalten hat, um die Institution der Staatsentomologen für die Wälder entbehrlich zu machen. Das trifft aber in vollem Umfang doch nur auf die Schüler von Hess zu; denn wenn auch der »Forstschutz« von Hess auf den meisten Universitäten eingeführt ist, so genügt dies doch nicht, jeden Forstmann zu Leistungen zu befähigen, wie sie einem von Jugend auf an subtile Insektenbeobachtung gewohnten Entomologen geläufig sind.

Diese amerikanischen Staatsentomologen sind nicht allein berufen, wie etwa die deutschen Stationen »für Pflanzenschutz« für »Biologie« etc., an sie gestellte Fragen zu beantworten, sondern auf die Nachricht von einem drohenden oder im Gange befindlichen Frass hat der Entomologe sich sofort an Ort und Stelle zu begeben, das Nötige einzuleiten, und eiligst ein »Relatorio« oder einen »Report« auszuarbeiten, der über folgende Punkte nicht etwa ein Geschwätz, sondern eine positive und präzise Angabe enthält:

1. Feststellung des gefährdeten Distrikts;
2. Ursache und Intensität des bevorstehenden Schadens;
3. Wirksame Bekämpfung und Kostenberechnung der anzuwendenden Bekämpfungsmittel.

Da sind nun aber auch die Amerikaner nicht karg im Bewilligen. Der Staatsentomologe fragt nicht erst durch allerhand Instanzen beim hohen Ministerium an, ob er so und so viel Tage zu einer Reise von Washington — sagen wir nach Süd-Dakota — zugestanden erhält, sondern er reist eben weg und braucht Zeit und Geld, soviel er nötig hat. Seine Aufgabe soll er lösen; was

ein teuer reisender »Verwöhnter« mehr brauchen kann als ein »Sparer«, das fällt nicht ins Gewicht gegen den Schaden, der hier abgewendet werden kann. Aber es heisst auch für den Empfänger solcher Aufträge Leib und Leben einsetzen. Der nordamerikanische Entomologe Robinson brach das Genick durch Sturz aus dem Reisewagen und Riley, der Vorgänger des gegenwärtigen Staatsentomologen Smith, brach das Genick durch Sturz mit dem Rade. Professor Emilio Göldi setzte sich bei seiner Dienstreise zur Ergründung der Kaffeekrankheit in Brasilien den schwersten Strapazen und Fiebergefahren aus. Auch darin haben die Amerika-Schwärmer recht: Der Amerikaner ist in seiner ganzen Auffassung wichtiger Dinge grosszügiger als der Europäer.

Ob durch das Fehlen gleicher Posten in Europa viel gespart wird, bleibt noch dahingestellt. Man denkt, im Notfalle finden sich die geeigneten Persönlichkeiten doch. Das ist ja auch zuweilen geschehen. Zur Zeit, als die Reblausfrage die Bekämpfung durch energische Mittel und die Tätigkeit einer Kommission nötig machte, fand sich zufällig, dass Deutschlands bedeutendster Entomologe sich mit grösster Opferwilligkeit in den Dienst des Reichs stellte und der hervorragenden Leitung dieses Mannes, Professor Dr. h. c. von Heyden, sind die Erfolge der Campaigne — trotz aller Anfeindungen — im wesentlichen zuzuschreiben. Aber ist es wohl für ein geordnetes Staatswesen ausreichend, sich darauf zu verlassen, dass sich im Moment der Gefahr stets die geeigneten Elemente finden und so selbstlos sind, sich und ihre Zeit der Regierung zur Verfügung zu stellen?

Und wer gibt acht? Wer bewacht das Land vor noch unbekanntem Gefahren? Die Forstleute. Gut, die bewachen den Forst. Und wer bewacht die Landwirtschaft, die nicht wie der Forst grossenteils Staatsbeamten unterstellt ist, sondern sich vielfach unter der Aufsicht abergläubischer Kleinbauern befindet, die erfahrungsgemäss nie den richtigen »Wurm« als Schädling greifen? Wer endlich bewacht unsere Kolonien? Wer ist so töricht, von einem, wenn auch noch so fleissigen, gut ausgebildeten deutschen Forstmann zu verlangen, dass er weiss, auf welche Schädlinge er bei der Aufforstung einer afrikanischen Kolonie Rücksicht zu nehmen hat?

Mit ungeheuren Kosten wird gegenwärtig unser Gebiet in Shan-tung aufgeforstet. Und was hat man gewählt? Reinbestände von Kiefern. Die Folgen davon illustriert folgende Notiz in der Kolonialzeitung (Nr. 31):

»Der Polizeichef von Tsingtau hat bekannt machen lassen, die Raupen an den Kieferbeständen abzulesen und zu vernichten. Bei Tschan-schan sollen bereits alle Kieferbestände an den Bergabhängen kahl gefressen sein. Die herrschende Trockenheit hat die Entwicklung des Kiefernspinners derart begünstigt, dass er strichweise verheerend auftritt. Augenblicklich befindet sich die erwachsene männliche Bevölkerung auf dem Fischfang. Um die Kiefern-schonungen kümmert sich niemand. Die Frauen, die während der Abwesenheit der Männer das Haus zu besorgen und die Kinder zu warten haben, finden keine Zeit zum Absuchen der Bäume und sind es ausserdem nicht gewöhnt, in den Bergen herumzusteigen. Die halbwüchsige Jugend hat es durch nötige Zucht und Anleitung verstehen gelernt, die Raupen zu sammeln, doch sind diese Arbeitskräfte zu wenig. Fast will es den Anschein erwecken, als liesse die Bevölkerung absichtlich die Kiefern kahl fressen, damit die dürren Stämme abgeholzt werden können, da frisches Holz zu schlagen verboten ist.«

Jetzt hat es die dortige Bevölkerung getan, welche mit teuflischer Bosheit die Raupen begünstigt, sie wahrscheinlich sogar noch zum Fressen aufhetzt. Da ist schwer Rat schaffen. Die Bevölkerung von Tsingtau sucht die Raupen nicht ab, nicht etwa aus bösem Willen, sondern vermutlich, weil sie besser weiss wie die »fremden Teufel«, dass bei einem Kiefernspinnerfrass in China das Absuchen der Raupen ein Schlag ins Wasser ist; und es ist einfach unbillig, zu verlangen, dass die Männer Tsingtaus jetzt ihre Fischfahrten einstellen, um sich mit Raupensuchen abzugeben. (Schluss folgt.)

### Kleine Mitteilungen.

**Stegania trimaculata mit ab. cognataria im Elsass.** Im vorigen Jahre gab mir ein Strassburger Tauschfreund je ein ♂ von *St. trimaculata* Stammart und von *ab. cognataria* mit dem Hinzufügen, er habe die Tiere in einem Walde nördlich von Strassburg gefangen. Da mir das Vorkommen des seltenen Spanners

im Elsass unbekannt war, setzte ich in die Angabe einigen Zweifel. Dieser war aber unberechtigt: am 14. Mai 1909 brachte mir mein Töchterchen 2 ♀ der *ab. cognataria*, die sie an einer Pappel an der Zaber vor Steige gefangen hatte. Sorgfältigstes Absuchen von etwa 100 Pappeln an der Fangstelle am folgenden Tage war ohne Erfolg. Dagegen fing ich dort am 28. Mai noch ein ♂. Berge gibt als Fundort für die fragliche *Stegania* das südliche Krain, Spuler das südwestliche Europa mit Schweiz, Tirol, Krain und Dalmatien an. Die erste Nachricht über ein Vorkommen im Elsass findet sich im 3. und 4. Ergänzungsheft von »de Peyer-Imhof, Catalogue des Lépidoptères d'Alsace«, wo die Ufer der Ill, südlich von Strassburg, und Strassburg selbst als Fangorte bezeichnet werden. In Baden ist der Falter bisher nicht aufgefunden\*).

Frhr. v. d. Goltz-Zabern.

\* In der soeben erschienenen II. Aufl. von Gaucklers *Grossschmetterlingsfauna von Nord-Baden* (S. 65) wird *Steg. trimaculata* und *ab. cognataria* als von Kabis bei Durlach gefangen, also als neu für Baden, verzeichnet. — D. Red.

## INSERATE

### Vereinsnachrichten.

#### Entomologischer Verein Aachen.

Sitzung jeden ersten Montag im Monat, abends 8 $\frac{1}{2}$  Uhr, im Restaurant Franziskaner-Büchel. Gäste willkommen.

#### Entomologischer Verein Basel und Umgebung.

Sitzung jeden ersten Sonntag im Monat, nachmittags. Freie Zusammenkünfte jeden Freitag abend im Restaurant Senglet, Leonhardseck, Gerbergasse-Leonhardsberg. Gäste stets willkommen.

#### Entomologischer Verein „Orion“, Berlin.

Gegründet 1890. Ueber 70 Mitglieder. Vereinslokal: Restaurant Sofienäle, Berlin C., Sofienstr. 18. Sitzungen jeden Freitag abends 9 Uhr. Monatlich 4 Exkursionen zur Einführung in die Entomologie. Eine reichhaltige Bibliothek, alle für das praktische Sammeln in Frage kommende Literatur enthaltend, steht den Mitgliedern zur Verfügung. Gäste stets willkommen.

Der Vorstand.

#### Verein für Insektenkunde, Bielefeld (früher entomol. Verein Lepidoptera).

Jeden 1. und 3. Mittwoch im Monat Versammlung im Restaurant Modersohn, Niedernstrasse. Gäste willkommen.

#### Entomologischer Verein Braunschweig.

Jeden 1. und 3. Dienstag im Monat Vereins-sitzungen im Restaurant „Kyffhäuser“. Beginn 9 $\frac{1}{2}$  Uhr abends. Gäste stets willkommen.

#### „Aurora“, Entomolog. Verein, Breslau.

Sitzung jeden Donnerstag 8 $\frac{1}{2}$  Uhr im Restaurant „Winkler“, Neue Schweidnitzerstrasse 7/8. Gäste stets willkommen.

#### Entomologischer Verein Chemnitz.

Gegründet 1882. Mitgliederzusammenkunft allwöchentlich Mittwoch abends 8 $\frac{1}{2}$  Uhr im Restaurant „Kronprinz“, Hartmannstr. 13. Entomolog. Zeitschrift und Entomolog. Rundschau liegen aus. Gäste willkommen.

#### Entomologischer Verein Darmstadt.

Sitzung jeden Freitag abend 9 Uhr Kiesstrasse 69 (Restaurant Rehberger).

#### Entomolog. Verein „Atropos“, Dresden.

Die Sitzungen finden regelmässig alle vierzehn Tage Montags, abends 8 $\frac{1}{2}$  Uhr im Versammlungslokal, „Bayerische Krone“ Neumarkt 14, statt. Jeden ersten Montag im Monat findet Vereinsversammlung statt, in derselben werden alle den Verein betreffenden Sachen erledigt, die anderen Sitzungsabende dienen der Unterhaltung, Kauf und Tausch. Ebenso findet in jedem Vierteljahr ein besonderer Abend, der nur dem Kauf und Tausch gewidmet ist, statt, worauf wir alle Sammler von Dresden und Umgegend besonders darauf aufmerksam machen. Gäste sind jederzeit herzlich willkommen.

#### Entomolog. Verein „Iris“ zu Dresden.

Im Vereinslokal „Hauptrestaurant des Zoologischen Gartens“, Tiergartenstrasse 1, finden Mittwochs von 8–11 Uhr abends **gesellige Zusammenkünfte** statt, bei denen die dem Vereine zugegangenen literarisch-entomologischen Neuerscheinungen ausliegen. Am ersten Mittwoch jeden Monats ist Hauptversammlung, in der geschäftliche Dinge erledigt werden. Gäste sind willkommen. Der Vorstand.

#### Frankfurter Entomologische Gesellschaft Frankfurt a. M.

Versammlungen finden alle 14 Tage Freitag abends 9 Uhr im Restaurant Stier, Scharnhorststr. 18 statt.

Gäste stets herzlich willkommen.

#### Lepidopterolog. Verein Frankfurt a. M.

Vereinsabend Donnerstags 9 Uhr abends im Börsenrestaurant.

#### Frankfurter Entomologische Vereinigung.

Vereinsabende alle 14 Tage am Dienstag abends 9 Uhr im Restaurant zum Hopfengarten, Scharnhorststrasse 18.

#### Entomologenklub Freiburg i. B.

Jeden Donnerstag Abend 9 Uhr Zusammenkunft im Hotel „Post“, Eisenbahnstrasse. Gäste willkommen.

#### Entomologische Vereinigung Freiburg i. B.

Zusammenkunft jeden Dienstag 9 Uhr abends im Parkhotel. Interessenten stets eingeladen.

#### Entomologischer Verein Fürth i. B.

Regelmässige Versammlung am 1. Samstag im Monat; ausserdem jeden 3. Samstag im Monat Verwaltungs-Sitzung. Sitz des Vereins Gasthaus zum „Goldenen Schwan“, Marktplatz. — Gäste stets willkommen.

#### Entomologischer Verein „Lepidoptera“ Gera.

Jeden ersten Montag im Monat Versammlung im „Ratskeller“ am Markt. Gäste immer willkommen.

NB. — Die *Fauna der Grossschmetterlinge von Gera und Umgegend* kann durch den Verein zum Preise von 1,50 Mk. bezogen werden.

#### Verein für Naturkunde „Apollo“ Schwäb. Gmünd.

Jeden Samstag, abends 8 Uhr, Vereinsabend im Lokal Gasthaus zum „weissen Ochsen“.

Vors.: Ed. Schmid, Becherlehenstr. 5.

#### Entomologischer Verein Gotha.

(Eingetr. Verein.)

Sitzung jeden Donnerstag abend 8 $\frac{1}{2}$  Uhr im „Bayer. Bierhaus“, Karolinenplatz 1.

Vorsitzender: W. Hesse, Bürgeraue 4. Schriftf.: Thilo Pause, Erfurterlandstr. 9.

#### Entomologischer Verein Hamburg-Altona.

Die Vereinsabende finden jeden zweiten Donnerstag im Monat im Restaurant Rätzmann, Zeughausmarkt 35/37 I, und jeden vierten Freitag im Monat im Hörsaal des Naturhistorischen Museums, abends 8 $\frac{1}{2}$  Uhr, statt. Gäste sind stets willkommen!

#### Entomolog. Verein in Karlsbad.

(Gegründet 1887.)

Vereinslokal: „Café Panorama“. Die Mitgliederzusammenkünfte finden jeden 1. und 3. Dienstag des Monats, abends 8 Uhr, statt. Gäste willkommen.

#### Entomologische Vereinigung Liegnitz.

Vereinsabende jeden 2. und 4. Montag im Monat, abends 8 $\frac{1}{2}$  Uhr, in der Gorkauer Bierhalle. Gäste stets willkommen.

#### Entomologischer Verein Limbach i. Sa.

Gegründet 1884. 42 Mitglieder.

Sitz „Kubns Gasthaus“ Limbach. Vereinsabende jeden 1. und 3. Montag im Monat, abends 1 $\frac{1}{2}$  9 Uhr. Gäste sind stets willkommen.

#### Entomolog. Verein „Fauna“ Leipzig.

Sitzungen Montags 8 $\frac{1}{2}$  Uhr Stadt Nürnberg. Vereinsbibliothek ca. 700 Bände. — 128 Mitglieder.

Im Verein werden alle Insektenordnungen gesammelt und besprochen. Gäste stets willkommen!

Entomologischer Verein Krefeld  
(nicht mehr Club). Gegr. 1905.

Sitzung alle 14 Tage im Rest. Sevenich,  
Karlsplatz- und Evertstrassen-Ecke.  
Gäste willkommen.

Münchener Entomologische Gesellschaft  
E. V. München.

Jeden ersten und dritten Montag des  
Monats Versammlungen im Hotel „Stutt-  
garter Hof“, Marsstrasse 2.  
Gäste stets willkommen.

Entomologenklub Pforzheim.

Jeden Samstag 1/2 9 Uhr Versammlung im  
Vereinslokal „Bräuhäusle“. Gäste will-  
kommen. Vorstand: *Herm. Rometsch*  
Kaiser Friedrichstr. 63.

Entomologische Vereinigung Plauen i. V.

Vereinsabende alle 14 Tage Dienstags in  
Hühns Restaurant, abends 9 Uhr.  
Gäste willkommen.

Stuttgarter Entomologen-Verein.  
(Gegründet 1869).

Sitzung jeden Donnerstag Abend im  
Vereinslokal „Bauhütte“, Büchsenstr. 53.  
Gäste sind willkommen.

Entomologen-Vereinigung für Turn  
und Umgebung.

Die nächste Vereinsversammlung findet  
am 21. Aug. statt. Nach dieser Versammlung  
werden allmonatlich am ersten Samstag im  
Monat Mitgliederzusammenkünfte abgehalten  
und über gesammelte Erfahrungen in Zucht-  
und Fangangelegenheiten gesprochen. Ex-  
kursionen sind gruppenweise zusammen-  
gestellt und werden diese in halb- und ganz-  
tägige eingeteilt. Die Lichtfang-Exkursionen  
werden nach Tunlichkeit den wertigen Mit-  
gliedern der Vereinigung von Fall zu Fall  
durch Rundschreiben bekannt gegeben.  
Gäste sind stets willkommen.

*Der Vorstand.*

Entomolog. Verein „Polyxena“, Wien VII,  
Neubaugürtel 24/26.

Mitgliederzusammenkunft jeden Dienstag,  
8 Uhr abds. Vereinszeitschrift erscheint monatlich  
und wird an Mitglieder kostenlos  
abgegeben.

An Vereinsabenden Vorträge, Diskussions-  
ionen. Lebhafter Tauschverkehr. Reichhaltige  
Bibliothek steht den Mitgliedern zur Ver-  
fügung. Bücher werden an auswärtige Mit-  
glieder versandt. Jahresbeitrag 5,20 Kr.  
Einschreibgebühr 1 Kr.

Entomologische Vereinigung „Sphinx“  
in Wien XVI,

Hasnerstrasse 69 (Richard Gärtner's Gast-  
haus). Sitzung jeden Dienstag, abends  
7 Uhr. Gäste stets willkommen.

Entomologische Vereinigung Zeulenroda  
und Umgebung.

Sitzungen alle 14 Tage (Montags) im Café  
Rudolf (Tuchmarkt).  
Gäste willkommen.

## Coleopteren u. a. Insektenordn.

In Anzahl abzugeben

### Käfer

von *M. vulgaris* und *Nashorn*, unpräpariert,  
Larven, in Alkohol gekocht, von ersterem  
auch Eier.

*G. quercifolia*-Eier

Dttd. 15 Pf., 100 St. 1,— Mk. Porto und  
Packung bei Abnahme von 2 Dttd. an frei.  
*G. Bürke*, Schweidnitz, Peterstr. 20.

Suche 50 Stück grosse und farbige

exotische Käfer

(mindestens 10 Arten). II. Qual. genügt.  
*J. Soffner*, Friedland 809 (Dtsch.-Böhm.).

Brasil. Brillantkäfer

10 Stück à 75 Pf., en bloc 6,50 Mk.  
*Dr. O. Meyer*, Hannover, Freiligrathstr. 6.

## Billiger Käfer-Verkauf.

Preise in Pfennigen.

*Cic. campestris* 2, *silvatica* 5, *silvicola* 3  
p., *ismene* 50, *trisignata* 20, *chilaleuca* 25,  
*atalanica* 20, *hybrida* 5, *Cal. inquisitor* 3,  
*v. cupreum* 5, *v. viridimarginatum* 15, *Car.*  
*stendens* 50, *Proc. laticollis* 1,25 p.

Ferner folgende Käfer per St. 2 Pf.:

*Carab. auratus*, *cancellatus*, *granulatus*,  
*catenulatus*, *memoralis* u. v. and., sodann aus  
den Familien *Pterostichus*, *Paeicilus*, *Galathus*,  
*Harpalus*, *Brachynus*, *Amara*, *Abax*,  
*Diochramus*, *Ophanus*, *Chlaenius*, *Stenolophus*,  
*Pagonus*, *Prechus*, *Clivina*, *Nebria*,  
*Leistus*, *Badister*, *Percus*, *Malops*, *Amaphilus*  
*betulae*, *Aroma maschata*, *fulvum*, verschiede-  
ne *Coccinella*, *Chrysamela*, *Aphadius*, *Silpha*  
*quadrip.*, *Ampedus*, *Cet. aurata*. Zum  
Dekorieren geeignet.

Ferner ungefähr 400 Spanner, gespannt,  
gut, mit besseren, per St. 3—5 Pf.

Alles auch im Tausch nach Uebereinkunft.

*H. Götte*, Waggonfabrik Wegmann u. Cie.  
Cassel.

## Lepidopteren.

a) Angebote.

### Falter

sehr schön, von *antiopa*, in Tüten, im Tausch  
gegen Eier oder Räupecn von *Sm. populi*,  
*Sph. ligustri*, *elpenor* oder *porcellus*, gegen  
bar 40 Pf. per Dttd., 100 St. 3 Mk. offeriert  
*Max Maute*, Aktienbrauerei Cluss  
Heilbronn a. N.

### Puppen

resp. *Tütenfalter* von *Pap. machaon* und  
*podalirius*, *urticae*, *antiopa*, *Cucullia verbasci*,  
*Macroglossa bombylififormis*, am liebsten im  
Tauschwege abzugeben.

*Wilhelm von Dragoni*, Neuhaus (Böhmen).

### Freiland-Raupen

von *Deil. galii* per Dttd. 1,80 Mk. Porto  
und Verpackung extra (30 Pf. ohne Nach-  
nahmegebühr), event. auch im Tausch abzu-  
geben. *Emil Irmscher*, Hainichen Sa.

### Nerii-Puppen

sofort à 1 Mk., *otus* 90 Pf., *Xyl. cupressi-  
vora* 45 Pf. und anderes laut 2. Annonce.  
*F. Oskar König*, Erfurt.

### Selene-Eier

sofort abzugeben per Dttd. 80 Pf.

### Räupecn

nach zweiter Häutung von *quercifolia* per  
Dttd. 20 Pf.; *B. quercus* per Dttd. 30 Pf.;  
Futter: Efeu; Kieferschwärmer per Dttd.  
15 Pf.; Räupecn auch im Tausch abzugeben  
gegen anderes Material. Porto extra. Nur  
gegen Einsendung des Betrages.

*Ignaz Richter*, Tetschen a. d. Elbe  
Hansastr. 713.

### Bomb. mori-Eier

100 St. 25 Pf., 1000 St. 1,50 Mk. hat abzu-  
geben *Hermann Länig*,  
Weinheim i. Baden.

### D. euphorbiae-Raupen,

erwachsen, Dttd. 40 Pf. Tausche auf alles.  
*Richard Loquay*, Lehrer  
Selchow, Post Wutschdorf.

### PUPPEN

von *E. lanestrus* 70, *G. ochracea* 120, *N. ty-  
phae* 80, *geminipuncta* 120 Pf. p. Dttd. Porto  
20 Pf. Auch im Tausch gegen Puppen.

*Reinhard Glathe*, Nieder-Ünnersdorf i. S.

### Gnophos furvata-Eier

einige Dttd. à 60 Pf., auch im Tausch gegen  
anderes Zuchtmaterial. *Puppen* von *podalirius*  
90, *Val. oleagina* 300 Pf. hat abzugeben

*K. Trautz*, Pforzheim, Calwerstr. 104.

Habe folgende

## Falter,

die meisten in grösserer Anzahl, im Tausch  
abzugeben. Als Gegenwert nehme ich Falter  
sämtlicher Weltteile: *P. podalirius*, *g. a.*  
*zancleus*, *machaon*, *Th. polyxena*, *P. mnemo-  
syne* ♀, *A. crataegi*, *P. napi*, *g. v. bellidice*,  
*rapae*, *brassicae*, *A. cardamines*, *L. sinapis*,  
*v. dimiensis*, *C. edusa*, *V. antiopa*, *polychoros*,  
*io*, *c-album*, *L. camilla*, *M. galathea*, *P. maera*,  
*aegeria*, *S. hermione* ♀, *circe*, *semele*, *dryas*,  
*arethusa*, *E. janira*, *A. paphia*, *pandora*, *la-  
thonia*, *M. cinxia*, *didyma*, *A. thaumas*, *syll-  
vanus*, *P. doriilis*, *phlaeas*, *A. atropos*, *P.*  
*convolvuli*, *D. elpenor*, *euphorbiae*, *livornica*,  
*porcellus*, *M. neustria*, *Lup. virens* II. Qu.,  
*A. pernyi*, *orizaba*, *Ph. cynthia*, *Euthalia*  
*belia*, *Dan. philomela*, *Delias belisama*, *Pap.*  
*antiphates*, *macareus*, *A. luna*.

Ferner habe noch *Puppen* von *Th. poly-  
xena* 1,20, *Sat. pavonia* 1 Mk. p. Dttd.  
*Gustav Guist*, Versecz (Süd-Ungarn).

Abzugeben: 5 Gelege von

### Act. selene-Eier

100 St. 6 Mk. frei, 200 St. 10 Mk. frei.

*Luna-Räupecn* 100 St. 1 Mk. Vor-  
rat genügend.

*S. Stahr*, Bodenbach, Bismarckstr. 533.

### Hochinteressantes Exemplar von Vanessa urticae.

Linke Flügelseite bedeutend grösser wie  
rechte (Puppe wurde Kälteeinwirkung unter-  
worfen), e. l. Juli 1909, gespannt, *tadellos*,  
ist gegen Meistgebot abzugeben. An Inter-  
essanten versende in einiger Zeit Photographie.

### E. fuscantaria-Falter,

spannweit, e. l., Paar 50 Pf., 1/2 Dttd.  
1,20 Mk. (Falter bei Stgr. à 1,50 Mk.).

PS. *Fuscantaria ev.* im Tausch gegen nur  
grosse Spanner, Eulen, wie *lunaria*, *lunaris* etc.  
*H. P. Nobbyl*, Eisenach i. Th., Ofenstein 4 I.

Von der riesigen, seltenen  
Saturnide

### Dysdaemonia tamerlana

habe ich einige Stücke (♂♂) in guter  
II. Qual. zu dem billigen Preise von  
7 Mk. abzugeben (Katalog 70 Mk.).  
Auch Tausch gegen grosse farben-  
prächtige Exoten.

*B. Gehlen*, Berlin-Wilmersdorf  
Mecklenburgische Strasse 90.

Sofort abzugeben:

### Eier

von *Sm. populi*, 2. Generation, nicht unter  
3 Dttd. à 15 Pf., *Bomb. mori* 1000 St. 60,  
50 St. 40 Pf.

*Räupecn* von *Gastr. quercifolia*, nicht  
unter 3 Dttd. à 15 Pf., *Bomb. quercus* do.

Frisch geschlüpfte *Falter* von *X. flavago*  
und *fulvago*, genadelt, p. Dttd. 40 Pf. Porto  
und Verpackung extra 15 Pf. Nur gegen  
Voreinsendung des Betrages!

*Gustav Otte*, Altona, Neueburg 33.

Nehme Bestellungen entgegen auf

### Puppen

von *Thais cerisyi* und *Doritis apollinus*  
aus *Merzifoun*, erstere 4,50, letztere 6 Mk.  
per Dttd. Porto extra, Packung frei.

Versendung erfolgt im September nur  
gegen Nachnahme.

*Otto Popp*, Karlsbad, Sprudelstrasse.

### Puppen

resp. *Tütenfalter* von *Pap. podalirius* 80,  
*Pap. machaon* 80, *V. antiopa* 40, *V. urticae*  
20, *Macroglossa bombylififormis* 100 Pf.

Mehrere *Zygaenen-Arten*, frisch, ge-  
nadelt.

*Raupen* von *Cuc. verbasci* 60, *Bomb. rubi*  
40 Pf. Preise per Dttd.

Alles auch im Tausch.

*Wilhelm von Dragoni*, Neuhaus (Böhmen).

## Räupchen

von *populifolia* nach II. Häutung 1 Mk.

## Falter

von *Cat. fulminea* 40, *pacta* 70, *L. quercus* 15 Pf.

2 Paar *populifolia* per Paar 2,50 Mk.  
Sm. *tiliae* 15 Pf. Alles sauber gespannt.  
Porto extra.

Hermann Engelmann, Magdeburg-Buckau  
Thiemstr. 16 v. II.

## Crocallis elinguaris-Eier

Dtзд. 20 Pf. gibt ab

Viktor Schultz, Soltan i. Hannover.

## Java.

Frische Falter in 200 Arten: 100 St.  
Tütenfalter in 60 Arten 16 Mk., 50 St. in  
30 Arten 9 Mk.

## Riesige Skorpione und Vogelspinnen

à 4 Mk., kolossale Tausendfüsse à 5 Mk.  
Alles in Spiritus oder trocken präpariert.  
Dornspinnen u. kl. Skorpione in Spir. à 50 Pf.

Interess. Riesenheuschrecke *Eurycy-  
nema versificiata* à 6 Mk., voll-  
ständige Biologie à 10 Mk. Porto extra.  
Dr. Lück, Breslau XIII.

2 Dutzend

## A. luna-Puppen,

gesund und kräftig, per St. 40 Pf., 12 St.  
4,— Mk. sofort abzugeben, da bald schlüpfen.  
Eventuell spanaweiche Falter hiervon per  
Stück 50 Pf. Porto etc. extra. Versand  
nur gegen Nachnahme.

C. Modes, Chemnitz i. S., Seumestr. 5 III.

## Actias luna-Eier

(sicher befruchtet, keine Inzucht) p. Dtзд. 20,  
50 St. 65 Pf., mit genauer Zuchtanweisung,  
sodort abgebar.

## PUPPEN

(Dutzend-Preis): *versicolora* 150, *ilicifolia*  
500, *tiliae* 100, *lanestrifolia* 30 Pf. Alle Puppen  
auch gemischt.

## Raupen

(Dutzend-Preis): *vinula* 20, *euphorbiae* 50,  
*caja* (klein, keine Inzucht) 10 Pf. Betrag  
voraus oder Nachnahme.

Karl Peregrin, Horic b. Königgrätz (Böhmen).

## Puppen

von St. *fagi* St. 45 Pf. Im Tausch gegen  
besseres Zuchtmaterial oder mir Fehlendes  
folgende Falter in Tüten: 75 *rhamnifolia*, 30 *poly-  
chloros*, 15 Van. io.

Fr. Nürnberger, Mühlhausen i. Thür.,  
Weinbergstr. 20.

Ca. 30 Dtzd.

Bomb. *quercus*-Räupchen, Zucht aus  
Freiland-Puppen (überwintert), aus dem  
Hoeland, nur diesjährige Freilandraupen  
der grossen südlichen Form, sind per Dtзд.  
30 Pf. gegen Voreinsendung des Betrages  
abzugeben zur Winterzucht, für den Trans-  
port nach dem Ausland und zu Futterzwecken  
in zoologischen Gärten etc.

Frau Ida Hutschenreuter,  
Recklinghausen i. W.

## Att. atlas-Falter

(Riesen), aus gesammelten Puppen gezüchtet,  
superb, ganz frisch, in Tüten, sind paar-  
weise abzugeben. Aeusserst niedriger En-  
gros-Preis. Packung frei, desgleichen Porto  
(Paket) bei Abnahme von mehr als 30 Paar.  
Weniger als 10 Paare können nicht versandt  
werden. Dr. Roepke, Bandoeng (Java).

P. S. — Wer Interesse hat für befruch-  
tete Eier von *Phyllium pulchrifolium*,  
dem schönsten javanischen „wandelnden  
Blatt“, beliebe sich mit mir in Verbindung  
zu setzen. Die Eier sind voraussichtlich  
noch im Spätsommer lieferbar, dieselben  
schlüpfen im nächsten Frühjahr; Zucht ge-  
nau wie die der Phasiden, dürfte daher  
in Europa gut durchzuführen sein. D. O.

## Für vorgeschrittene Falter- sammler!

Von einer längeren Sammelreise in Sar-  
dinien, Tunesien, Sizilien und Dalmatien  
zurückgekehrt, offeriere grösste Selten-  
heiten enthaltende Lose.

75 Falter in 40 Arten 25 Mk. Nachnahme  
franko Porto und Emballage in Oesterreich  
und Deutschland.

Jedes Los enthält: *belemia*, *damone* ♂♀,  
*eupheno* e. Tun. ♂♀, io var. *sardoa*, *paphia*  
v. *immac.*, *pandora*, *lucasi*, *aristeus*, *neo-  
miris*, *egeria* var. e. Sard., *tigelius* ♂♀, nu-  
rag ♀, *arcanioides*, *janiroides*, *corinna*, *ballus*,  
*sifax*, Lamp. *balkanica*, *abencerragus*, *dahlia*,  
*trigotephras*, *spinifera*, *fatimata*, *bistrigata*  
e. Sard., *cribrum* var. *chrysoceph.*, *corsica*,  
*algira* und andere hochinteressante Arten  
und Varietäten, teilweise noch unbestimmt.

Alle Falter sind mit Fundort und Datum  
versehen, in Tüten, genadelt, teilweise ge-  
spannt. Direkte Tauschverbindung mit  
überseeischen Sammlern erwünscht.  
Dr. Alfr. Beill, Delatyn, Galizien (Oesterr.).

## 400 E. versicolora-Puppen

habe abzugeben per Dtзд. 1,50 Mk., en bloc  
billiger.

Vanessa io-Puppen Dtзд. 25 Pf.

Eier von *B. mori* 1000 St. 50 Pf.

NB. — Bitte die Herren, welche noch  
Zahlungen an mich zu leisten haben, um  
Begleichung, besonders Herrn Naturlehrer  
Gierth (Schlesien) und Vavre (Böhmen).

Paul Hannesenz, Nehesdorf, Mühlberg 6.

## Raupen

von *vinula* 25, *jacobaea* 30 Pf.

## Puppen

von *Zyg. loniceriae* 50 Pf. per Dtзд.

Spesen extra.

Robert Seifert, Neustadt O.-Schl.  
Niedertor 30.

## Melanargia titea

var. *palaestinensis* I. Qualität das Paar  
2,50 Mk., desgl. II. Qualität Paar 2,— Mk.  
Es handelt sich nur um Fühlerbrüche oder  
ganz kleine Flecken, zu welchen Ersatz-  
stücke beigegeben werden. Auch Tausch  
gegen *Colias*, *Parnassius* und exotische Pie-  
riden. Porto extra.

Kurt Kahnert, Dresden 8, Frühlingstr. 11.

## Puppen:

Sat. *spini* Dtзд. 2,— Mk., Th. *polyxena*  
—, 80, 100 St. 5,50, Deil. *vespertilio* 2,50,  
Pt. *proserpina* 2,50, Ch. *elpenor* 1,— Mk.

Betrag voraus oder Nachnahme.

J. Heger, Wien XVII, Haslingerg. 3.

## FALTER:

70 *Cat. fulminea* 20,—, 10 Ach. *atropos*  
5,— Mk. Preis nur bei Gesamtabnahme.  
Dutzendpreis für *fulminea* 4,50 Mk.

Tadellos gespannte und frische Ware, auch  
Tausch gegen europäisches Zuchtmaterial  
oder mir fehlende Falter nicht ausgeschlossen,  
dann nach Stück.

Wilh. Behling, Salbke b. Magdeburg  
Blumenstr. 7.

## Parnassius apollo.

Habe eine Ausbeute dieser Art, ca. 230  
Stück, aus dem bayerischen Jura, sehr preis-  
wert en bloc abzugeben.

Falter sind getüet und meist I. Qualität,  
auch unaugesuchte Aberrationen darunter.  
Voreinsendung oder Nachnahme 21 Mk.  
samt Porto und Verpackung.

Ludwig Arnold, Ingolstadt I  
am Münzbergtor 3 I.

## Für Anfänger.

50 Exoten, aus allen Ländern gemischt,  
mittelgross (keine kleinen Spinner und Eulen),  
teils bestimmt, teils unbestimmt, I. u. II. Qual.,  
in Tüten 2,25 Mk. inkl. Porto und Packung.  
Nachnahme oder Voreinsendung.

B. Gehlen, Berlin-Wilmersdorf  
Mecklenburgische Strasse 90.

## Sphingidensammler!

1 Exemplar von *Amph. antaeus* ♀, wohl  
die grösste existierende Sphingide, ca. 19 1/2 cm  
Spannweite, in guter Qualität gibt gegen  
Meistgebot ab

B. Gehlen, Berlin-Wilmersdorf  
Mecklenburgische Strasse 90.

## Zu 1/6 Staudinger

gebe ich folgende bessere Exoten ab.

**Afrikaner:** *Euphaedra ravola*, *ruspina*,  
*xypete*, *janetta*, *spatiosa*, *Charaxes ephyra*,  
*rosae*, *eupale*, *lucretius*, *ameliae*, *mycerina*  
(2 Mk.), *Cymothoe adelina*, *capella*, *Pap.*  
*menestheus*, *Pieris theora*, *Amauris niavius*,  
*Pallas ussheri*. — **Indo-Austral:** *Cha-  
raxes eudamippus*, *Tenaris urania*, *Delias*  
*caeneus*, *dorimene*, *Euploea alea*, *Messaras*  
*myronides*, *Papilio v. plisthenes*, *Celerena*  
*ernestina*, *perithoe*, *Ophthalmis linca*, *Loepa*  
*katinka*, *Cocytodes caerulea*, *Herona mara-  
thus*. — **Amerikaner:** *Gr. fabricii*, *Oeneis*  
*chryxus*, *Argynnis cybele*, *Catocala relieta*,  
*Thys agrippina strix*. Alles I. Qual. in Tüten.  
Auf Wunsch erstklassig gespannt zu 1/6 Stgr.  
An Unbekannte Nachnahme oder Vorein-  
sendung. Porto extra.

B. Gehlen, Berlin-Wilmersdorf  
Mecklenburgische Strasse 90.

## Ocneria v. japonica.

Habe von dieser Art Raupen und Puppen  
gegen folgende Schwärmer abzugeben: *con-  
volvuli*, *pinastri*, *vespertilio*, *elpenor*, *por-  
cellus*, *ocellata*, *tiliae*, *populi*. Nehme von  
jeder Art 5—6 Stück. Die Falter müssen  
tadellos Qualität sein.

Gebe auch im Tausch ab ein Stück *Ca-  
rabus merlini*.

Jos. Hippmann, Oberlehrer in Frankenfels  
Nieder-Oesterr.

## Sauber gespannte Falter

abzugeben von *A. crataegi* 10, *V. atalanta* 10,  
*V. antiopa* 10, *Sph. ligustri* 15, *Sm. populi*  
15, *Deil. euphorbiae* 15, *Las. quercifolia* ♀ 25  
♂ 20, *H. vinula* 10, *A. tau* ♀ 50 ♂ 20,  
*Cat. electa* 40, *Cat. elocata* 40 Pf. Per  
Dutzend 10facher Stückpreis. Porto und  
Packung extra. Auch Tausch.  
Jakob Grohé, Mannheim, Rheindammstr. 47.

## Eier

von *Metroc. margaritata* 25 Pf. p. Dtзд. —  
**Raupen** nach 3. und 4. Häutung von  
*Amph. v. mixta* × *v. doubledayaria*, wenigstens  
75% die schwarze Abart ergebend, 60 Pf.,  
nach 5. Häutung 100 Pf. Porto 10 resp. 25 Pf.  
Nachnahme oder Voreinsendung.

Karl Hold, Barmen, Lichtenplatzerstr. 47 a.

## Seltenes Angebot!

Räupchen (2.—3. Häutg.) von *Attacus*  
*ricini* in grosser Anzahl, die durch Paarung  
aus verschiedenen Gegenden bezogener Puppen  
erzielt wurden, p. Dtзд. 1,30—1,60 Mk.,  
eventuell Tausch gegen Zuchtmaterial. Futter  
Götterbaum und Ricinus.

Professor von Dragoni, Brünn (Mähren)  
Neugasse 23.

## Kräftige Freiland-Puppen

von *Hydr. micacea* 25, *Gort. ochracea* 15,  
*Nonagria sparganii* 20, *typhae* 10 Pf. p. St.,  
eventuell spanaweiche Falter. Porto  
und Verpackung 30 Pf. Tausch erwünscht.  
C. Thiele, Hamburg 3, Mühlenstr. 28.

## Zu vertauschen

6 Puppen von *Anth. yamamai* gegen 6 Puppen  
von *Rhod. fugax* (im Gespinst). Auch habe  
ich für diese Puppen folgende Falter im  
Tausch abzugeben: *Caligula japonica*, *Anth.*  
*pernyi*, *Attacus orizaba* und *Attacus jorulla*.

Dittmer Möller, Wedel i. Holstein.

Tausche

## luna-Cocons,

noch dieses Jahr schlüpfend, gegen anderes  
Zuchtmaterial oder Falter.

R. Michna, Ostrog-Ratibor.





Luna-Eier Dtzd. 25 Pf.  
Dispar-Puppen Dtzd. 25 Pf.  
E. Reim, Lehrer, Liegnitz, Parkstr. 1 a.

**Puppen:**

*Sph. ligustri* 90, *Dil. tiliae* 100 Pf.  
p. Dtzd., 100 St. 7facher Preis. Porto und  
Verpackung extra.

C. Weiner, Bahnhofswirt, Düsseldorf-Eller.  
*A. atropos-Puppen* p. St. 0,60 Mk.  
*D. vespertilio-Raupen* " " 2,50 "  
*D. vespertilio-Puppen* " " 3,— "  
*S. pyri-Raupen* " " 2,50 "  
*S. pyri-Puppen* " " 3,— "  
C. Pernold, Wien-Döbling, Saileräckerg. 35.

**Actias luna-Eier,**

von grossem ♀ stammend, p. Dtzd. 25 Pf.  
exkl. Porto.

R. Dülcke, Frankfurt a. M.-Bockenheim  
Falkstr. 98.

Frisch gesammelte

**elpenor-Raupen**

p. Dtzd. 70 Pf. exkl. Porto. Auch Tausch.  
Egbert Feist, Marburg a. Lahn  
Wilhelmstr. 2.

**Ia. paläarkt. und exot. gesp. Falter,**

die in vor. Nummer angeboten, sind meist  
noch vorhanden und gebe gegen bar und  
im Tausch ab

**Deil. mauretanicus Ia.**

Ganz frische Falter à 4 Mk.

**Actias luna-Eier**

von direkt importierten Florida-Puppen Dtzd.  
30 Pf., 50 St. 1 Mk. Sofort lieferbar.

**Actias mimosae-Eier,**

in den nächsten Tagen lieferbar, Dtzd. 2,  
50 St. 7, 100 St. 13 Mk. Garantie für Be-  
fruchtung. Futter Walnuss.

Dr. O. Meyer, Hannover, Freiligrathstr. 6.

**== Achtung! ==**

Meine diesjährige Ausbeute an *Faltern*  
aus *Lapland*, welche recht gute Arten  
enthält, wie *Arg. frigga*, *Erb. dira*, *Plus.*  
*parilis*, *diasema*, *Arct. festiva*, *Lar. abrasaria*,  
*serraria* usw. beabsichtige ich en bloc zu  
verkaufen. Reflektanten wollen sich melden  
bei *H. Rangnow sen.*, Berlin N 39, Sparrstr. 17  
Eing. Sprengelstrasse.

**Actias selene.**

Gesunde *Puppen* dieses prächtigen Exoten  
sofort abzugeben, 1 St. 1,20, 6 St. 6 Mk.  
Porto und Packung extra. Gegen Vorein-  
sendung oder Nachnahme.

Emil Thren, Lahr i. Baden, Werderstr. 48.

**Argynnis pales**

aus dem Isergebirge das Dutzend in Tüten  
1,50, gespannt 2 Mk. — Tauschangebote er-  
wünscht.

J. Soffner, Friedland 809, Deutsch-Böhmen.

**Eier**

von *Bomb. quercus* 10, *D. pini* 10 Pf. p. Dtzd.  
*Raupen* von *euphorbiae* 50, erwachsen  
70 Pf. p. Dtzd. Tausch erwünscht. Versand  
nur gegen Voreinsendung oder Nachnahme.  
E. Lienemann, Mannheim-Neckarau  
Bismarckstr. 35.

**Euch. jacobaea-Raupen**

abzugeben am liebsten im Tausch gegen  
anderes Zushtmaterial oder Falter.  
Fr. Pokorny, Prag 355 II.

**Eier**

p. Dtzd.: *francoica* 30, *pinastri* 15, *doxata*  
10, *comitata* 10 Pf.

**Raupen**

p. Dtzd.: *ligustri* 90, ab. *concolor* ♂ × *pudi-*  
*bunda* ♀, klein 100, *monacha* 30, 100 St. 200 Pf.

**Puppen**

p. Stück: *trepida* 20, *chaonia* 15, *leucographa*  
20, *rubricosa* 10, *incerta* 5, *satyrata* 5, *Arctia*  
*casta* 20, *monacha* 40 Pf. p. Dtzd., 100 St.  
2,50 Mk. Porto 30 Pf. Tausch.  
H. Schröder, Schwerin i. Meckl., Sandstr. 4 b.

**Puppen.**

Gebe ab *atropos* p. St. 50 Pf., 1 Dtzd.  
6 Mk., Lieferzeit Ende August, *Th. poly-*  
*xena* p. Dtzd. 1 Mk., 100 St. 5,50 Mk.

**Gespannte Falter**

von *A. crataegi* 100 St. 7 Mk., davon 3 St.  
interessante Abnormitäten, *A. tau* 100 St.  
7,50 (mit 4 ♀), *V. polychloros* 100 St. 5,50,  
*V. io* 100 St. 5 Mk.

*S. pavonia-Puppen* 30 St. 3 Mk. —  
*M. rubi-Raupen* nach 4. Häutung, über-  
wintern, ca. 50 St., 2,50 Mk.

**Präparierte Raupen,**  
verschiedene, nur meistens Schulmaterial,  
p. St. 20 Pf., 50 St. 8,50 Mk. Porto und  
Packung extra.

Rudolf Kasperek, Wien XVI/2  
Hasnerstr. 3.

**Las. quercus-Eier**  
Dtzd. 10 Pf., 100 St. 60 Pf., ♂ von *cal-*  
*lunae* Dtzd. 15 Pf., ♂ von *spartii* Dtzd.  
15 Pf., ♂ von *roboris* Dtzd. 15 Pf. Frei-  
land-Copula. Porto 10 Pf. Auch Tausch  
erwünscht.

Taubstummlehrer Schäfer, Trier  
Aachenerstr. 40 II.

**Zur** sind sofort kräftige  
*Dalmat. Puppen*  
in Anzahl abzugeben: *Las otus* à 90,  
*caecigena* 45, *milhauseri* 50, *alchymista*  
50, *stolidia* 60, *croatica* 70, *polyxena*  
*v. cass.* 25, *machaon sphyrus* 40 Pf.  
Später zur Vornotierung: *nerii* 1 Mk.,  
*Sm. quercus* 80, *atropos* 70 Pf. **Eier:**  
*Man. maura* p. Dutz. 25, 100 St. 1,50,  
*otus* p. Dutz. 1 Mk., 25 St. 1,80, 50 St.  
3 Mk. **Falter** weich: *maura* ♂♀ 50,  
6 ♂♀ 3 Mk., *otus* ♂♀ 2,25, *nupta* ♂♀  
25, *alchymista* ♂♀ 1,25, *stolidia* 1,50.  
**Raupen:** *cecropia* 30, *pernyi* 75 Pf.  
Porto etc. extra. — **Auswahlen** in  
pal. Seltenheiten, Exoten und Schau-  
stücke. — Listen verlangen, Jahres-  
Material: *Warme Schränke* und  
Spezialitäten.  
F. Osc. König, Erfurt,  
Andreasstr. 25.

**Actias mandschurica-**  
**Puppen** per St 2,50 Mk.

*Actias luna* per St. 40 Pf. ohne Porto,  
beides von starken Importen, gegen Vor-  
einsendung oder Nachnahme abzugeben.

Max Langer, Türmitz (Böhmen)  
Albertstr. 298.

**Populifolia-Eier**  
von Freilandweibchen Dtzd. 40 Pf. abzu-  
geben. Porto 10 Pf.

Herde, Tarnowitz O.S., Georgstr. 22 b.

Im Tausch oder gegen bar  
gebe ab in grosser Anzahl  
**Arctia caja-Raupchen**

bar 1 Dtzd. 15 Pf., 100 St. 1 Mk., im Tausch  
höher. Porto und Packung extra.  
H. Seemann, Paderborn, Kilianstr. 36 I.

**Cran. ligustri.**  
Gebe ab befruchtete *Eier* 100 St. 50 Pf.  
Porto 10 Pf.

**Aer. rumicis,**  
spannweiche Falter, genadelt, 100 St. 2,25 Mk.  
inkl. Porto und Packung.  
Gustav Ugo, Varone-Ceole, Süd-Dalmatien.

**Cuc. tanaceti-Freilandraupen**  
(Futter Blütenstengel von Schafgarbe)  
p. Dtzd. 2 Mk. Porto etc. 30 Pf.  
E. Hannemann, Berlin O  
Insterburgerstr. 7.

**A. luna-Eier**  
p. Dtzd. 25 Pf., 100 St. 1,50 Mk. eventuell  
auch Tausch gegen Zuchtmaterial.  
K. Steiert, Freiburg i. Br., Thurnseestr. 14.

**Sm. ocellata v. atlanticus-Eier**

von sehr grossen Exemplaren, sicher be-  
fruchtet, p. Dtzd. 3 Mk., am liebsten Tausch  
gegen Zuchtmaterial und paläarkt. Falter,  
offertiert

Kurt Winkler, Schönau b. Chemnitz.

**Brasilien-Tütenfalter.**

100 St. mit vielen Papilios und Hercules,  
guten Spinnern, gute Qualität, nur 10 Mk.  
**Eier**

von *Pt. binaria* p. Dtzd. 25 Pf., *anachoreta*  
50 St. 20 Pf., *papilionaria* p. Dtzd. 10 Pf.  
Karl Fritsche, Taucha b. Leipzig.

**Marokko!**

*Thais rumina-Puppen*, gross und kern-  
gesund, schöne illustre Form ergebend, à 60 Pf.,  
*Las. vaucheri-Puppen*, schlüpfen im Sep-  
tember, à 6 Mk.  
*Wilh. Niepelt*, Zirlau b. Freiburg (Schlesien).

**Charaxes.**

Jovis 9, jupiter 5, kühniana 9, *staudingeri*  
8, *cognatus* 6, *kadeni* 18, *amliae* 6, gespannt  
*Ia.* Qual. abzugeben. Preise in Mark.  
*Wilhelm Niepelt*, Zirlau b. Freiburg (Schles.).

**Grosse Seltenheiten**

gebe im Tausch für alle Arten Schultiere  
durchs ganze Jahr. Auch pro Cassa.  
Jede Anzahl.

H. Swoboda, Wien XV, Goldschlagstr. 30 II/26.

**Puppen**

von *Th. polyxena* p. Dtzd. 80 Pf., 100 St.  
5,50 Mk., *S. spini* p. Dtzd. 2,20 Mk. Betrag  
voraus oder Nachnahme.

J. Heger, Wien XVII, Haslingergasse 3.

**Imp. Südafrika-Puppen**

von frischer Sendung: *Actias mimosae* à  
2,50 Mk. Leiste für jeden schlechten Cocon  
Ersatz. Auf Wunsch auch spannweiche Falter  
und ev. auch befruchtete *Eier*. *Antheraea*  
*zambesina* à 2,50 Mk. Porto etc. 30 Pf.  
Dr. Rudolf Lück, Breslau XIII.

**b) Nachfrage.**

Suche zu kaufen  
*Raupen* von *P. cardui*  
in beliebiger Zahl.

Biete an Puppen oder spannweiche Falter  
von *Ps. monacha* 50 St. 1 Mk. Porto 30  
bezw. 100 Pf. Auch im Tausch gegen alles  
Zusagende.

Ferner *Ia. Aberrationen*: ab. *hygiaea*,  
ab. *belisaria*, ab. *f-album*, ab. *atrebatensis*,  
ab. *klymene*, ab. *testudo* im Tausch und  
gegen bar billigst.

Dr. Dannenberg, Köslin, Kadettenhaus.

**Seltenere Lokalformen von**

**Parn. apollo**  
(Schwarzwald, Italien, Spanien, Frankreich,  
Kaukasus etc.) sowie

**Aberrationen und Zwitter**  
paläarktischer Lepidopteren zu erwerben  
gesucht. Gefl. Offerten an

Karl Frings, Bonn a. Rh., Humboldtstr. 7.

Zum Herbst suche ich alle möglichen über-  
winternden

**Eier, Puppen und Cocons**  
in Anzahl zu erwerben und bitte schon jetzt  
um Angebote.

Ed. Brandes, Vienenburg a. Harz.

Zu kaufen gesucht 36 lebende Puppen  
von **Jaspidea celsia.**

Offerten zu richten an  
The Hon. N. Charles Rothschild  
Arundel House  
Kensington Palace Gardens  
London W.

**Arctia flavia, fasciata- und Pl. matronula-Falter**  
sucht zu kaufen oder nimmt im Tausch gegen bessere paläarktische Falter in jeder Anzahl.

A. M. Schmidt, Stuttgart, Ludwigstr. 33.

**Zygaena.**

Bessere Arten und gute Aberrationen kaufe ich stets gegen bar oder nehme im Tausch. Bitte um Angebote an

Clemens Dziurzynski, Wien III/1  
Grossmarkthalle.

**Zygaenidae.**

Zygaeninae und Chalcosiinae der ganzen Welt in Serien von 10-50 Stück jeder Spezies sowie einzelne aberrative Stücke suche jederzeit im Kauf. Für interessante Ansichtssendungen vergüte ich das Porto.

H. Burgeff, Jena, Botan. Institut.

**Meistgebot.**

**Parnassier,**

hauptsächlich *apollo*, *delius*, Aberrationen, Zwitter, Hybriden bezahlt

Julius Kricheldorf, Berlin, Karlstr. 26.  
Bei Ansichtssendungen vergüte Porto.

**Achtung! Achtung!  
Spezialitäten-Sammler!**

Zur Bereicherung meiner Spezialitäten-Sammlung von interessanten

**Aberrationen, Zwittern und Hybriden der Paläarktischen Fauna**

kaufe stets zu höchsten Preisen oben genannte Stücke. Namentlich sind mir interessante Stücke aus den Familien der **Arctiiden** (Bären), **Sphingiden** (Schwärmer), **Bombyciden** (Spinner) und **Noctuiden** (Eulen) erwünscht.

Vergüte bei Ansichtssendungen Porti und sonstige Auslagen. Eventuell stehe ich im Tausche mit tadellosen Exemplaren seltener Arten zur Verfügung. Ansichtssendungen und Angeboten sieht dankend entgegen  
Franz Philipps, Cöln a. Rh., Klingelpütz.  
Mitglied Nr. 62.

**Verschiedenes.**

**Matronula.**

Denjenigen Herren, die auf freundl. Bestellungen und Angebote keine Nachricht erhielten, zur Mitteilung, dass Vorrat leider vergriffen war. Besten Dank.

Kurt Ziel, Berlin-Baumschulenweg  
Scheiblerstr. 28 I.

**Insektenkästen,**

30x40 cm gross, mit Glasdeckel und prima Torfauslage, offeriert das Stück zu 1,80 Mk. Auch versende Preislisten über Kästen, Utensilien und Sammlungen umsonst und portofrei. A. Brauner, Altheide Kr. Glatz.

**Insektenkästen**

aus Erlenholz, in Nut und Feder staubdicht schliessend, unerreicht billig:

Grösse	roh	mit Anslage	mit Glas
30x40 cm	1,20 Mk.	1,70 Mk.	2,25 Mk.
40x47 "	1,50 "	2,25 "	3,- "
42x51 "	1,70 "	2,60 "	3,50 "

Die Kästen mit Glas sind vollständig gebrauchsfertig, ringsum gebeizt und mattiert; ringsum poliert nur 50 Pf. mehr. Preisliste kostenlos.

E. Gundermann, Gotha  
Leesenstrasse 13.

**Sie wundern sich über die Billigkeit meiner Insektenkästen.**

Sie wundern sich noch mehr, wenn Sie die tadellose und saubere Arbeit derselben betrachten.

Grösse	ohne Auslage	mit Auslage	mit braun oder Glas gelb poliert
30x40 cm	1,25	1,75	2,25 3,- Mk.
40x50 "	1,70	2,60	3,50 4,50 "

**Mit spiegelglatter Auslage**

—,50 oder —,75 Mk. mehr.

**Ueberzeugen Sie sich selbst**

und Sie werden finden und sich freuen, wie sich die Tiere bei dieser Auslage besser hervorheben.

Franz Abel, Leipzig-Schl.

— Bitte beachten Sie meine Preisliste! —

**Netzbügel**

D. R. G. M. 344571.

Nach Bedarf sich selbst öffnend, alle bisherigen Systeme an Schnelligkeit übertreffend, 1,80 Mk.

A. villica-Raupen nach 3. Häutung Dtzd. 30 Pf., 100 St. 2,25 Mk. Letztere auch im Tausch gegen anderes Zuchtmaterial abzugeben.

Luna-Räupchen Dtzd. 50 Pf.

H. Eibisch, Laurahütte O.-Schl.

**Entomologische Spezial-Druckerei**  
erste u. bekannteste der Welt.  
Berlin NO. 18, Landsberger Straße 109.  
Fernsprecher VII, 101. — Begründet 1902.  
Kunstdruckerei, Buchdruckerei, Lithograph.  
Anstalt und Geschäftsbücher-Fabrik.

**Metamorphose von Tropidonotus natrix Ringelnatter**

**Cetonia aurata Goldkäfer**

**Die Aufklebplättchen kosten auf 12 Karten Lithographiert und ausgestanzt:**  
500 Stück Mk. — 60 franko bei Vereinsendung des Betrages. Nachnahme 25 Pf. mehr.  
1000 " — 95  
5000 " — 4,25  
10.000 " — 7,50  
Bei Bestellung bitte sich auf die Zeitung zu beziehen.

**Kataloge, Prospekte, Zeitschriften, Briefgeb., Rechnungen, Adresskarten**

**Künstlerische und originelle Reklame-Entwürfe, Photogr. Aufnahmen auch Aquarell**

**Correspondenz französisch, englisch und italienisch**

**C. & A. Allinger & Cie., Torfplattenfabrik Bremen.**

Anerkannt erstklassigste Fabrikate. — Konkurrenzlose Preise.

Exaktest arbeitende neueste Maschinen mit Motorbetrieb.

Wir erklären, dass wir weder Bremer noch ostfriesischen Torf verwenden, sondern ausschliesslich den ausgesucht reinsten gelben Sphagnumtorf von unseren kontraktlich gesicherten Mooren in Pr. Hannover. Auf Wunsch nachweisbar.

Unser Torf ist nach unaufgefordertem Urteil fremder Fachmänner in I. Qualität **überbretrefflich** in Arbeit und Material, in II. Qualität **besser** als das Material der **Steller Torfmoore** bei Hannover.

Wir offerieren folgende Sorten in Postpaketen:

28x13 cm,	1 1/4 cm stark,	60 Platten,	1 cm stark,	70 Platten	<b>I. Qual. Mk. 2,20</b>	<b>II. Qual. 1,60</b>
26x12 "	1 1/4 "	75 "	1 "	90 "	" 2,20	1,60
30x10 "	1 1/4 "	80 "	1 "	100 "	" 2,40	1,60
26x10 "	1 1/4 oder 1 cm stark			100 "	" —	1,50
24x8 "	1 1/4 "	1 "		100 "	" —	1,30

100 Ausschussplatten, nur gute brauchbare Ware, 90 Pf.

Konkurrenzlose Spezialität:

**Ungeleimte Platten in einem Stück.**

30x20 cm,	1 1/4 cm stark,	50 Platten,	1 cm stark,	60 Platten	<b>I. Qual. Mk. 3,60</b>	<b>II. Qual. 2,60</b>
30x18 "	1 1/4 "	50 "	1 "	60 "	" 3,-	2,-
28x18 "	1 1/4 "	50 "	1 "	60 "	" 2,80	2,20

Verpackung pro Paket 20 Pf.

Bei Bestellung von 6 Paketen auf einmal gewähren wir 5% Rabatt.

**Sämtliche entomologische Requisiten.**

Jede nicht passende Ware wird gegen Erstattung der gehaltenen Kosten zurückgenommen. Muster franko und gratis.

C. & A. Allinger & Cie., Bremen.

# Hermann Kreye, Torfplattenfabrik, Hannover.

Eigenes, anerkannt vorzüglichstes Fabrikat. Meine durch exakt arbeitende Maschinen (eigener elektrischer Kraftbetrieb) hergestellten Torfplatten übertreffen selbstverständlich die minderwertige Handarbeit. Der stets wachsende Absatz meines Fabrikates, der denjenigen meiner Konkurrenten weit übertrifft, die grosse Anzahl der fortlaufend eintreffenden Anerkennungen erster Entomologen, Museen und entomolog. Vereinigungen ist die beste Bürgschaft für die Güte meiner Ware. Der Hannoversehe Torf ist ein reiner Sphagnumtorf von gelber Farbe, gleichmässig weich, die feinsten Nadeln durchlassend. Der Torf der Bremer und friesischen Moore ist nach den vorliegenden Proben ein festes, von vermoderten Wurzeln und harten Stellen durchzogenes, rotbraunes Material.

Ich liefere meine Torfplatten in Postpaketen:

<b>I. Qual.</b>	28 cm lang, 13 cm breit, 1 1/4 cm stark, 64 Platten	3,20 Mk.
	26 " " 12 " " 1 1/4 " " 78 " "	3,20 "
	30 " " 10 " " 1 1/4 " " 80 " "	3,20 "
<b>II. Qual.</b> (in der Güte des Bremer und friesischen Materials I. Qual.):		
	28 cm lang, 13 cm breit, 1 1/4 cm stark, 64 Platten	1,80 "
	26 " " 12 " " 1 1/4 " " 78 " "	1,80 "
	30 " " 10 " " 1 1/4 " " 80 " "	2,— "
<b>II. geringere Qualität</b>	24 cm lang, 8 cm breit, 100 Platten	1,20 "
	26 " " 10 " " 100 " "	1,40 "

100 Ausschluss-Platten nach Wahl —,80 bis 1,— Mk.

Verpackung berechne ich für 1 Paket mit 20 Pf. Bei Aufträgen im Werte von 20 Mk. an gewähre ich 10% Rabatt.

Für Torfplatten der Grösse 30 x 20 cm lasse ich gegenwärtig das Rohmaterial herstellen und werde diese später zu billigsten Preisen liefern.

Torfklötze zum Käferspannen, festes, dabei weiches Material, p. St. —,10 Mk.

Insektennadeln, beste, weisse, p. 1000 St. 1,85 Mk.

Kaiserl. Patentamt No. 282588 G. M.

## Verstellbares Spannbrett

mit Vorrichtungen, durch welche eine Verschiebung des beweglichen Brettes nach oben und in der Längsrichtung verhindert wird.

Die Spannbretter werden aus weichem Lindenholz in vorzüglichster Arbeit geliefert; das bewegliche Brett ist nach jedem Verstellen fest aufliegend und unverschiebbar, ein Vorzug allen anderen Systemen gegenüber.

Ich liefere die Spannbretter in

35 cm Länge, 13 1/4 cm Breite zu	1,20 Mk.
35 " " 14 " " 1,35 "	

Patent-Nadeln, Idealnadeln, Nickelnadeln usw.

Netzbügel für Schmetterlinge, Käfer- und Wasserinsektenfang, Aufklebeblättchen, lithographierte Etiketten, Insektenkasten, Tötungsgläser in 5 verschiedenen Grössen usw.

Jeder Auftrag wird umgehend erledigt, jede nicht passende Ware wird gegen Erstattung der gehaltenen Kosten zurückgenommen.

Man verlange meine ausführliche Preisliste.

H. Kreye, Hannover.

# Dr. O. Staudinger & A. Bang-Haas, Blasewitz-Dresden.

Wir bieten an in:

**Lepidopteren-Liste 52 (für 1909)** (98 Seiten gross Oktav), circa 16 000 Arten Schmetterlinge aus allen Weltteilen, davon über 8000 aus dem palaearktischen Gebiete, viele der grössten Seltenheiten dabei; ca. 1400 präpar. Raupen, lebende Puppen, Gerätschaften, Bücher, gebrauchte Insektenkästen. Ferner enorm billige Centurien u. Lose. Die systematische Reihenfolge dieser aussergewöhnlich reichhaltigen Liste ist die der neuen Auflage (1901) des Kataloges von Dr. Staudinger und Dr. Rebel. Zur bequemen Benutzung ist die Liste mit vollständigem Gattungsregister (auch Synonyme) für Europäer und Exoten versehen. Preis der Liste 1,50 Mk. (180 Heller). Die Liste enthält viele Neuheiten und Preisänderungen.

**Coleopteren-Liste 20 u. Supplemente** (152 Seiten gross Oktav), ca. 26 000 Arten, davon 13 000 aus dem palaearktischen Faunengebiete und 107 sehr preiswerte Centurien. Die Liste ist mit vollständigem alphab. Gattungsregister (4000 Genera) versehen. Preis 1,50 Mark (180 Heller).

**Liste VII** (76 Seiten gross Oktav) über europ. und exot. diverse Insekten, ca. 3200 Hymenopt., 2400 Dipt., 2200 Hemipt., 600 Neuropt., 1100 Orthopt. und 265 biol. Objekte, sowie 50 sehr empfehlenswerte billige Centurien. Die Liste ist ebenfalls mit vollst. alphab. Gattungsregister (2800 Genera) versehen. Preis 1,50 Mark (180 Heller)

Listenversand gegen Vorauszahlung, am sichersten per Postanweisung.

Diese Beträge werden bei Bestellung von Insekten der betreffenden Gruppe von über 5 Mk. netto wieder vergütet.

Da fast alle im Handel befindlichen Arten in unseren Listen angeboten sind, so eignen sich dieselben auch sehr gut als Sammlungskataloge.

Die in unseren Listen angebotenen Arten sind bei Erscheinen stets in Mehrzahl vorhanden. Hoher Barratt. Auswahlsendungen bereitwilligst.

### Regalis- und fagi-Eier

waren sofort vergriffen.

Rob. Tetzner, Nowawes, Grossbeerenstr. 126.

Der Unterzeichnete bittet die Herren, welche betreffs Raupen oder Puppen von

### dominula

noch mit Zahlungen im Rückstande sind, dasselbe baldigst nachzubolen.

Clemens Biehle, Rosswein i. S., Ruderstr. 21 I.

Allen Herren, welche nichts im Tausch erhielten zur Nachricht, dass mein Vorrat sofort vergriffen war.

H. Hopfe, Nordhausen a. H. Hartenbergstr. 1.

Denjenigen Herren, welche keine

### Ch. elpenor-Eier

erhielten, zur Nachricht, dass selbige sehr rasch vergriffen waren.

Herm. Lienig, Weinheim i. B.

Zum Selbstbestimmen empfehlen wir:

## Handbuch für Schmetterlings-sammler.

Von Alexander Bau.

Eine Naturgeschichte aller in Deutschland, Oesterreich und der Schweiz vorkommenden Gross- sowie der vorzugsweise gesammelten Klein-Schmetterlinge.

Mit 67 musterhaft ausgeführten Zeichnungen im Text.

Preis brosch. Mk. 5.—, gebd. Mk. 6.—

## Handbuch für Käfersammler.

Von Alexander Bau.

Beschreibung der in Deutschland, Oesterreich und der Schweiz vorkommenden Coleopteren.

Mit 144 musterhaft ausgeführten Zeichnungen im Text.

Preis brosch. Mk. 6.—, gebd. Mk. 7.—

Für Anfänger:

## Das Anlegen von Käfer- und Schmetterlingssammlungen.

Von C. Wingelmüller.

Mit 32 Abbildungen im Text. Preis brosch. Mk. 1,50, gebd. Mk. 2,25.

Zu beziehen durch alle Buchhandlungen.

Creutz'sche Verlagsbuchhandlung in Magdeburg.

## Insektensammelkästen

in anerkannt solider, saub. Ausführung.

Aufm. A: einfacher dichter Verschluss, von 1,80—4 Mk. Aufm. B: doppelstaudichter Verschluss, der derzeit beste Verschluss, von 2—4,50 Mk. Aufm. C: in Nut und Feder dicht schliessend, von 3—6 Mk.

Ferner Schränke und alle entomol. Gebrauchsartikel in praktischer, solider Herstellung liefert zu mässigen Preisen

Jul. Arntz, Elberfeld

Spezialfabr. f. Sammlerartikel.

Liefer. bedeut. Entom., Schulen und Museen des In- und Auslandes.

Ill. Preisliste gratis.

## Insektenkästen, Spannbretter, Schränke

für Insektenkästen

in jeder Holz- und Stilart lieferbar. Preisliste gratis.

Anton Deichelbohrer, Schreinerei

Freiburg i. Baden

Merzhäuserstrasse 18.

## Federkiele.

Wer liefert mir davon eine grössere Anzahl gegen bar oder im Tausch gegen Südtiroler Material?

Gustav Ugo, Varone-Ceole (Südtirol).

Wer Bedarf an

## Drucksachen

hat, wende sich an

H. SCHÜTZ, Buchdruckerei Langensalza.

Spezialität: Entomologie.

Lieferte zuletzt:

O. RAPP, Raupenkalender.

Verfasser schrieb: „Bin mit der Ausstattung des Werkchens sehr zufrieden.“

Man verlange kostenfreie Berechnung.

Von Dr. A. Seitz

# Die Gross-Schmetterlinge der Erde

wurde heute die **88.** Lieferung ausgegeben. — Soeben erschien die **50.** Lieferung des

## I. Hauptteiles: **Paläarkt. Grossschmetterlinge.**

225 Farbentafeln mit cirka 10 000 Figuren in 100 Lieferungen à 1 Mk.

Ferner ist erschienen die **38.** Lieferung des

## II. Hauptteiles: **Exotische Grossschmetterlinge.**

Ca. 300 Lieferungen à 1,50 Mk.

Einen glänzenden Beweis für die Tatsache, dass dieses Werk tatsächlich „das Werk des Schmetterlingssammlers“ ist, bildet die fortgesetzt über alles Erwarteten bedeutende Zunahme der Abonnenten! Wer die Schmetterlingsfauna vollständig kennen lernen will, bestelle den „Seitz“!

Text in deutscher, englischer oder französischer Sprache.

Fritz Lehmann, Verlag, Stuttgart.

## O *Entomologista Brasileiro.*

Die einzige der Entomologie gewidmete Zeitung, welche in Südamerika erscheint.

Alle Entomologen Europas und Nordamerikas, welche in Tauschbeziehungen zu den Entomologen und Insektensammlern Brasiliens zu treten wünschen, müssen diese Zeitschrift abonnieren.

In Brasilien, welches mit Recht als das Insektenparadies bezeichnet wird, leben viele Entomologen, die den Wunsch haben, in Tauschverbindung mit ihren europäischen Kollegen zu treten.

Senden Sie bitte eine Postanweisung mit Frs. 10 — an M. le comte Amadeu A. Barbiellini, Rua Calvão Bueno n. 6, S. Paulo (Brésil). Eine Probenummer von 32 Seiten wird franko gegen Bezahlung von 1 Frs. zugesandt.

Alle Abonnenten genießen das Recht einer Gratisanzeige. Die Direktion der Zeitschrift schickt entomologisches Material aus Brasilien den Herren Spezialisten, die auf die Zeitschrift abonniert sind, gerne auf Wunsch zum Studium.

Herr Dr. Max Bernhauer in Grünburg (Oberösterreich) hat in einer durch die Zeitschrift erhaltenen Sendung von 100 Stück Staphylinidae mehr als 40 für die Wissenschaft neue Species gefunden.

Entomologen der ganzen Welt, abonnieren auf die Zeitschrift

## O *Entomologista Brasileiro.*

## Naturalien-Handlung

von  
**V. Fric in Prag 1544-II**  
kauft und verkauft  
naturhistorische Gegenstände aller Art.

### Achtung!

Ein selten schönes Exemplar der  
**glatten Natter,**  
ca. 50 cm gross, 1,25 Mk. franko. Event.  
auch im Tausch gegen Exoten-Räupchen.  
Kurt Fromm, Berlin N. 4, Kesselstr. 23 I.

Umständehalber verkaufe ich

**SEITZ,**

Grossschmetterlinge der Erde  
(Paläarkten)

50 Lieferungen für 30 Mk. Abnehmer muss sich verpflichten, den ganzen I. Hauptteil der „Grossschmetterlinge der Erde“ abzunehmen.  
Chr. Reimer, Landwehr  
b. Ohligs.

## Spannstreifen aus Pausleinwand.

Reissen nie aus.

40 m von 3 mm und 20 m von 10 mm  
Breite 1,10 Mk. postfrei.

Karl Andreas, Gonsenheim b. Mainz.

## Das in voriger Nummer angebotene Zuchtmaterial

ist noch lieferbar. Bitte von jetzt ab alle Korrespondenzen wieder nach Rudolstadt i. Th. zu richten, auch Bestellungen.

F. Dannehl, Rudolstadt i. Th.

## Präparieren

von Insekten übernimmt und garantiert schnelle, saubere und billige Herstellung.

Klara Oelze, Charlottenburg 4  
Wielandstr. 9.

9 Jahre im Kgl. Zoolog. Museum, Berlin.

## E. Lassmanns Nachfolger

Halle a. S. — Alter Markt 24.

Fabrik und Versand

von Insektenkästen und Spannbrettern.

Elektr. Kraftbetrieb. Sauberste Arbeit.

### Tausch!

Nehme stets alle Arten tadellos gespannter europäischer Schmetterlinge sowie überwinternde Puppen in Anzahl in Tausch gegen exotische Falter oder Käfer aller Gattungen.

Naturhistorisches Museum, Thale (Harz)  
Abteilung: Naturalienvertrieb.

### Insektenbiologien

für Schulen, in Glaskustchen fix und fertig montiert, erstklassige Arbeit, zum Wiederverkauf gesucht. Ersuche um billigste Engros-Offerte.

W. Neuburger, Entomologisches Kabinet  
Berlin SW., Bernburgerstr. 11 I.

## Insektenkästen, Schränke, Spannbretter usw.

in sauberer und solider Ausführung liefert seit 16 Jahren zu den billigsten Preisen die Spezialtischlerei

Hugo Günther (G. Augustin Nachf.)  
Gotha.

Preislisten gratis!

Hunderte von Anerkennungen!  
Prämiert Schwabach 1905.

### Achtung!

Diejenigen verehrl. Mitglieder, welche auf 1. Oktober ds. Js. Wohnungswechsel haben, werden höflich und dringend in ihrem eigenen Interesse ersucht, um bei den Posteinweisungen für das neue Quartal sowohl Störungen als unnötige Einweisungsgebühren zu verhindern, ihre neue und genaue Adresse bis spätestens Anfang des Monats August an die Geschäftsstelle einzusenden.

Diejenigen verehrl. Abonnenten, welche ihre Zeitung durch die Post bestellen, werden höflich und dringend ersucht, um Störungen zu meiden, ihr Abonnement für das neue Quartal — Oktober-Dezember — zeitig zu erneuern.

Die Geschäftsstelle.

Für Redaktion des wissenschaftl. Teiles: Prof. Dr. A. Seitz, Darmstadt, Bismarckstr. 59. Verlag des Intern. Entomolog. Vereins.  
Für Inserate etc.: Geschäftsstelle Fritz Lehmann, Verlag, Stuttgart. Druck der Stuttgarter Vereinsbuchdruckerei.

# ENTOMOLOGISCHE ZEITSCHRIFT.

Central-Organ des  
Entomologischen

Internationalen  
Vereins.

Herausgegeben unter Mitwirkung hervorragender Entomologen und Naturforscher

Die Entomologische Zeitschrift erscheint wöchentlich einmal. Insertionspreis pro dreigespaltene Petit-Zeile oder deren Raum 20 Pf. — Mitglieder haben in entomologischen Angelegenheiten in jedem Vereinsjahr 100 Zeilen Inserate frei.

 **Schluss der Inseraten-Aannahme Mittwoch morgens 8 Uhr.** 

Inhalt: Staatsentomologen (Schluss). — Ergänzungen zu dem Artikel Neues über die Nonne aus einem alten Buche. — Literatur. — Kleine Mitteilungen. — Inserate.

## Staatsentomologen.

Von Prof. Dr. Seitz, Darmstadt.

(Schluss.)

Es scheint daher, dass die dortige Bevölkerung zu viel weiss; aber auch, dass die dortigen zuständigen Kolonialbehörden zu wenig gewusst haben. Sie haben nämlich nicht gewusst, dass ein Reinbestand, da wo man der Schädlinge nicht bestimmt Herr werden kann, immer ein gewagtes Unternehmen ist. Sie haben nicht gewusst, dass es in der Nachbarschaft von Tsingtau nicht einen, wie bei uns, sondern drei Kiefernspinner gibt. Sie haben nicht gewusst, dass die chinesischen Kiefernwälder, wo solche überhaupt existieren, bös unter Kahlfrassen zu leiden haben, wenn sie nicht mindestens durch Mischbestände stark durchzogen sind. Sie haben nicht gewusst, dass gegen den chinesischen Kiefernspinner unsere Bekämpfungsmittel gänzlich versagen, weil er — wenigstens im Süden seines Gebietes — zwei Generationen hat, die Raupe nicht unter Moos überwintert und daher das Ringeln der Bäume nichts nützt. Das haben die massgebenden Behörden dort nicht gewusst, wohl auch nicht wissen können. Aber ein Staatsentomologe hätte es gewusst, hätte es wissen müssen.

Wahrscheinlich weiss die dortige Behörde noch mehr nicht. Nämlich, dass es in Ostasien ausser den drei Kiefernspinnern zwei Nonnen gibt, eine der unseren gleiche, weisse und eine graue, an eremita erinnernd; ferner gibt es dort zwei Kiefernswärmer; einen dem unseren ähnlichen (*Hyloicus caligineus*) und einen grossen, der hauptsächlich die *Cryptomeria* angehen wird, wenn solche dort gepflanzt werden sollten. Der Schwammspinner (*Lymantria dispar japonica*) wird trotz seiner beträchtlichen Grösse dort weit weniger gefährlich.

Also weg mit den reinen, unterholzlosen Kiefernbeständen. Wenig Laubholz irgend einer beliebigen Art darunter gemischt nützt schon gewaltig und sichert die Schonungen vor den grössten Insulten. Die Engländer, die bei Cow-loon ihre Erfahrungen mit Kiefernspinnern in reinen Beständen gemacht haben, sind gewiss zu Mitteilungen bereit. Jedenfalls darf man die Anstellung eines Fachzoologen als Staatsentomologen nicht als eine Ausgabe, sondern muss sie als eine Ersparung ansehen, auch dann, wenn er nicht in

allen Fällen helfen kann. Ein in möglichst jungem Alter in diese Branche eingeführter Beamter wird in kurzer Zeit Erfahrungen erlangen, die sich zehnfach bezahlt machen.

Die Amerikaner verfügen sehr weitgehend über ihre Staatsentomologen. Diese werden sogar »ausgeliehen«; ein Verfahren, das manches Kuriosum zeitigt. Einmal erbat die Republik Chile sich die Hilfe eines nordamerikanischen Entomologen, da eine nie dagewesene Heuschreckenplage ihnen Schaden verursachte und sie befürchteten, in den kommenden Jahren ganz aufgefressen zu werden. Bis der Entomologe in Chile eintraf, war das Hauptunglück geschehen. Er sah aber sofort, dass es sich hier gar nicht um eine chilenische, sondern um eine argentinische Heuschrecke handelte, deren Flüge durch ein seltsames Zusammentreffen von Umständen über die Andenkette gelangt und überhaupt nicht fähig waren, in dem regenarmen Chile sich dauernd zu halten.

Der ehrliche Yankee erklärte daher der Regierung Chiles, dass eine Gefahr überhaupt nicht bestehe; in der chilenischen Ebene werde der Schädling ohnedies im folgenden Jahre verschwunden sein; lediglich in einzelnen taurischen Tälern könne eine einmalige Regeneration, aber nur ganz ungefährlich, in die Erscheinung treten; irgend ein Aufwand für Bekämpfung sei unnötig.

Für die Chilenen war damit der Fall »erledigt«, nicht aber für den Amerikaner, der keine Bezahlung erhielt. Mahnung und Forderung fanden keinerlei Berücksichtigung; und da ihm ein Verklagen der chilenischen Regierung beim Amtsgericht Valparaiso zu aussichtslos schien, wandte er sich an die Presse. Eine nordamerikanische Zeitung gab ihm folgenden Bescheid:

Die Schuld liegt lediglich am Entomologen, der seine Mission völlig »falsch aufgefasst« habe. Das richtige Verfahren sei folgendes gewesen: Zunächst Voreinsendung der Reisespesen. Nach Besichtigung des Schadens die Auskunft, dass er ganz und voll die Garantie für völlige Beseitigung aller Gefahr und — mit Ausnahme einiger Seitentäler — für absolute Vernichtung der Plagegeister übernehme. Bedingung sei die Aushändigung einer (nicht zu kleinen) Summe zur Beschaffung des Mittels und die Einleitung der ganzen Campagne. Im nächsten Jahre Nachforderung zur Tötung des Restes der Tiere in den letzten Seitentälern.

So hätte »a smart man« gehandelt. Dann wäre er zufrieden gewesen, die Chilenen wären zufrieden gewesen und die übrige Welt auch; so aber könne ihm der Vorwurf nicht erspart werden, dass er »etwas rückständig« sei, wie das amerikanische Blatt sich wörtlich ausdrückt: »a little behind his time«.

## Ergänzungen zu dem Artikel Neues über die Nonne aus einem alten Buche.

Von *Viktor Calmbach*, Stuttgart.

In Nr. 52 des 22. Jahrganges unserer Zeitschrift hatten wir Gelegenheit, eine Abhandlung unter obigem Titel von Herrn Dr. med. Fischer zu lesen, in der unter anderem besonderer Wert auf die Frage nach den Häutungen, welche die Raupen durchzumachen haben, gelegt wurde. Meine genau geführten Notizen, versetzten mich in die Lage, dem Wunsche der Interessenten, näheres hierüber zu erfahren, entsprechen zu können.

Es ist nur möglich, eine Uebersicht über den Verlauf der Häutungen bei einer grösseren Zucht zu gewinnen, wenn diejenigen Raupen, welche sich zusammen zur Häutung festsetzen, im ursprünglichen Behälter belassen werden, während diejenigen, welche noch weiter fressen, in einen anderen Zwinger übergebracht werden. Nur so ist man sicher vor Täuschungen.

Auf diese Art erhielt ich fünferlei Partien, welche diese Veränderung zur gleichen Zeit vornahmen. Bemerkenswert möchte ich noch, dass die Häutungen 3 bis 4 Tage in Anspruch genommen haben.

Ernährt wurden die Raupen mit Buche, welche der Eiche gegenüber entschieden bevorzugt wurde. Im Hinblick auf die Bemerkung auf S. 226 in Nr. 52 sei darauf hingewiesen, dass sämtliche Schmetterlinge, welche ich erhielt, der Stammform angehörten, wie das ♀, von welchem alle Eier stammten. Fundort des weiblichen Falters Neuffener Schlosswald, Juli 1908.

### Partie in Kasten I:

Raupen-Stadium	41 Tage	} = 59 Tage
Puppen- »	18 »	
4 Häutungen.	40 ♂♂.	

### Partie in Kasten II:

Raupen-Stadium	48 Tage	} = 68 Tage
Puppen- »	20 »	
4 Häutungen.	13 ♂♂.	

### Partie in Kasten III:

Raupen-Stadium	50 Tage	} = 70 Tage
Puppen- »	20 »	
4 Häutungen.	10 ♂♂ und 7 ♀♀.	

### Partie in Kasten IV:

Raupen-Stadium	52 Tage	} = 73 Tage
Puppen- »	21 »	
5 Häutungen.	3 ♂♂ und 18 ♀♀.	

### Partie in Kasten V:

Raupen-Stadium	67 Tage	} = 88 Tage
Puppen- »	21 »	
5 Häutungen.	14 ♀♀.	

Bei der fünften Partie machte sich in letzter Zeit die Flacherie bemerkbar, was das verzögerte Raupenstadium von 67 Tagen zur Folge haben dürfte. Dieser Kasten zählte ursprünglich 42 Raupen.

Eingegangen an Material ist im Laufe der Zeit:

Kasten I	0 Raupen	
» II	0 »	
» III	3 »	und 2 Puppen
» IV	6 »	
» V	28 »	

Eine Anzahl Eier wurden im Jahre 1908 verschenkt, dies sei der Konsequenzen halber mitgeteilt.

## Literatur.

Unter den neueren Literaturerzeugnissen befinden sich wieder bemerkenswerte Bereicherungen unserer faunistischen Kenntnisse:

**Karl Spormann** gibt im Jahresbericht des Gymnasiums zu Stralsund 1909 den II. Teil seiner Grossschmetterlinge von Neuvorpommern. Ich brauche nur an die Namen Carl Ploetz, A. von Homeyer, Riesen, von Rosen, Erich Haase, R. Tancreé, E. Hering, Dohrn, an die Mitarbeiter an der Zeitung Gillmer, Dampf usw. zu erinnern, um den guten Klang zu bezeichnen, den Pommern stets in der entomologischen Wissenschaft gehabt hat. Steht doch die erste deutsche, ausschliesslich entomologische Zeitung, die »Stettiner«, heute im 70. Jahrgang, und es gibt kaum einen grossen entomologischen Namen, den wir in ihr vermissen!

Unter voller Berücksichtigung der älteren Bearbeiter hat Spormann das ganze Material unter Einbeziehung der neueren Funde zusammengestellt und bespricht, einschliesslich der Irrgäste und Zufallsfänge

Papilionidae . . .	2	} zusammen 88 Tagfalter,
Pieridae . . .	10	
Nymphalidae . . .	27	
Satyridae . . .	15	
Erycinidae . . .	1	
Lycaenidae . . .	23	
Hesperidae . . .	10	

ferner

Sphingidae . . .	14	} zusammen 615 Heteroceren.
Bombyces . . .	120	
Noctuen . . .	225	
Geometra . . .	256	

Die Gesamtsumme von 704 Macros ist für einen so nördlich gelegenen Distrikt eine recht stattliche Zahl von Lepidopteren. Man vergleiche mit diesem Reichtum doch einmal die auf gleicher Breite liegenden Länder anderer Kontinente, wie das unwirtliche Sachalin (mit beispielsweise 5 Pieriden und nur 6 Satyriden) und Labrador, das Pagenstecher in seiner neuen Schmetterlingsgeographie ein »richtiges, unwirtliches Polarland« nennt. — Wenn auch die Arbeit im wesentlichen eine zoogeographische Aufzählung darstellt, so ist doch jedem Namen eine biologische Skizze beigefügt, und wir finden in ihr einen Schatz von zum Teil sehr originellen Einzelbeobachtungen; so dass z. B. *Argynnis paphia ab. valesina* stellen- und zeitweise massenhaft auftritt, dass neuerdings mit dem Nachweis von *Nemeobius lucina* ein Vertreter der Familie der Eryciniden in die Pommersche Faunenliste eingezogen ist etc. etc. Die Bearbeitung ist so mit interessanten Beobachtungen über Zucht, Fundorte, Abarten etc. durchsetzt, dass ihr Studium angelegentlichst empfohlen werden muss.

Zwei weitere neue Arbeiten beziehen sich auf die entgegengesetzte Ecke Deutschlands, nämlich die Rheinpfalz und Baden. Die erste betitelt sich:

**Julius Griebel**, Die Lepidopterenfauna der bayerischen Rheinpfalz. Programm des Kgl. hu-

Ich suche Eier oder Rapchen von  
**Selenophera lunigera**  
und gebe dafur im Tausch Raupen von  
**Acron. strigosa, Das. abietis,**  
**Selenophera lobulina, Pl. matronula**  
und Puppen von  
**Agl. nigerrima.**  
Auch wurde ich sie gerne kaufen.  
*Hensel, Gr.-Oldern b. Breslau.*

**Zygaena.**

Bessere Arten und gute Aberrationen kaufe  
ich stets gegen bar oder nehme im Tausch.  
Bitte um Angebote an  
*Clemens Dziurzynski, Wien III/1*  
*Grossmarkthalle.*

Zum Herbst suche ich alle moglichen uber-  
winternden

**Eier, Puppen und Cocons**  
in Anzahl zu erwerben und bitte schon jetzt  
um Angebote.  
*Ed. Brandes, Vienenburg a. Harz.*

**Vanessa-Raupen**  
sucht gegen bar oder im Tausch zu erwerben  
*Dr. O. Prochnow, Wendisch-Buchholz.*

Fur meine Spezialsammlung von  
**Zygaeniden**  
(Chalcosien exkl.) ist mir Material jeder-  
zeit willkommen.  
*Dr. Burgeff, Jena, Botan. Institut.*

**Aberrationen, Zwitter etc.**

samtlicher Familien  
kaufen oder tauschen stets zu allerhochsten  
Preisen. Um Ansichtssendung bitten  
*Dr. O. Staudinger u. A. Bang-Haas*  
*Blasewitz-Dresden.*

Zur Erganzung meiner Spezialsammlung  
aller

**Papilioniden samtlicher  
Faunengebiete**

sind mir Offerten von Neuheiten, Vari-  
etaten und Aberrationen sowie ganzer  
Lokalitatslose erwunscht.  
*Felix Ney, Aachen, Stephanstr. 61.*

**Verschiedenes.**

Den Herren zur Nachricht, dass alle  
mnemosyne  
sofort vergriffen waren.  
*Fr. Ruckhaberle, Reutlingen*  
*Ringelbachstr. 16.*

**Der Universal-Anzeiger**

Spezialblatt fur Sport-, Amateur- und  
Sammelwesen jeder Art  
(einzig. Organ dies. Art in Osterr.-Ungarn)  
erscheint mindestens einmal monatlich  
unter Mitwirkung namhafter Fachautoren  
und gelangt abwechselnd an Sammler  
und Handler von Antiquitaten, Brief-  
marken, Munzen, Ansichtskarten,  
ferner an Entomologen, naturwissen-  
schaftliche Vereine, Amateur-Photog-  
raphen und Lieferanten einschlagiger  
Bedarfs-Artikel, insgesamt an ca.  
**8-10 000 Interessenten**  
aller Sport- und Sammelzweige  
zur Versendung.  
Abonnement Mk. 3.— franko per Jahr.  
Probablatt gegen Doppelkarte.  
**Wirksamstes Insert.-Organ.**  
Redaktion:  
Wien II/1, Castellezgassee Nr. 22.

Den Herren Bestellern von  
**orizaba- und cynthia-Eiern,**  
welche keine erhielten, zur Nachricht, dass  
diese gleich vergriffen waren.  
*L. Kress, Furth (Bayern), Amalienstr. 48.*

Die Eier der Kreuzungen von **L. quercus**  
sind vergriffen. Die spater einlaufenden  
Bestellungen auf **L. quercus-Eier** konnten  
nicht mehr ausgefuhrt werden, da die Eier  
infolge der ausserordentlichen Hitze eher als  
vorausgesehen zu schlupfen begannen.

**L. quercus-Rapchen** Dtzd. 20 Pf., Porto  
etc. 20 Pf., kann ich noch abgeben.  
Vorausbezahlung oder Nachnahme.  
Taubstammenlehrer *Schaefer, Trier*  
*Aachenerstr. 40 II.*

Denjenigen Herrn aus Treuchtlingen oder  
Weissenburg, der mir 1 Dtzd.  
**apollo-Puppen**  
zugeschickt hat, ersuche ich um Angabe  
seiner Adresse behufs Zahlung.  
*Chr. Langfelder, Nurnberg*  
*Meuschelstr. 38.*

**Totungsspritze,**

zum Toten grosserer Falter unentbehrlich,  
sicher und sofort wirkend! Besser als  
Cyanalium und nicht giftig. Aus Hart-  
gummi, unverwustlich im Etui, mit An-  
weisung 1,50 Mk. Porto 10 Pf.  
*Franz Abel, Leipzig-Schl.*

**Erfrischungs- und Tafelgetrank von hervorragendem Wohlgeschmack**

**KONIGL. FACHINGEN**

Naturliches Mineralwasser

Von heilwirkendem Einfluss  
bei Gicht, harnsaurer Diathese, Diabetes  
Erkrankungen der Verdauungsorgane  
— Sodbrennen —  
Nieren-, Blasen- und Harnleiden  
Konigl. Fachingen wirkt belebend  
auf den Organismus.  
Literatur auf Wunsch.

**Hermann Kreye, Torfplattenfabrik, Hannover.**

Eigenes, anerkannt vorzuglichstes Fabrikat. Meine durch exakt arbeitende  
Maschinen (eigener elektrischer Kraftbetrieb) hergestellten Torfplatten uber-  
treffen selbstverstandlich die minderwertige Handarbeit. Der stets wachsende  
Absatz meines Fabrikates, der denjenigen meiner Konkurrenten weit ubertrifft,  
die grosse Anzahl der fortlaufend eintreffenden Anerkennungen erster Entomologen,  
Museen und entomolog. Vereinigungen ist die beste Burgschaft fur die Gute meiner Ware.  
Der Hannoversehe Torf ist ein reiner Sphagnumtorf von gelber Farbe, gleich-  
massig weich, die feinsten Nadeln durchlassend. Der Torf der Bremer und friesischen  
Moore ist nach den vorliegenden Proben ein festes, von vermoderten Wurzeln und harten  
Stellen durchzogenes, rotbraunes Material.

Ich verstehe unter **Bremer Torf** das in der Umgebung Bremens auf Hannover-  
schem Gebiete gewonnene Material. Dieser Torf ist in seiner Struktur rauh und kann in  
der Gute gar nicht mit dem Torf, der in meinem Geschaft verarbeitet wird, verglichen  
werden. Eine von Bremen als I. Qualitat bezogene und als solche bezahlte, mir zur Ver-  
fugung stehende Sendung enthalt uberhaupt keine Platte erster Qualitat. Samtliche  
Platten, die nur die Grosse 19,5 x 29,5 cm hatten, sind mit dicken, vermoderten Wurzeln  
durchsetzt, teilweise sehr hart und aus frischem, feuchtem Torf gearbeitet. Die Starke  
dieser auf „exaktest“ arbeitenden Maschinen hergestellten Platten war sehr ungleich und  
schwankte zwischen 11 und 15 mm.

Ich liefere meine Torfplatten in Postpaketen:

I. Qual.	28 cm lang, 13 cm breit, 1 1/4 cm stark,	64 Platten	3,20 Mk.
	26 " " 12 " " 1 1/4 " "	78 " "	3,20 " "
	30 " " 10 " " 1 1/4 " "	80 " "	3,20 " "
II. Qual. (in der Gute des Bremer und friesischen Materials I. Qual.):	28 cm lang, 13 cm breit, 1 1/4 cm stark,	64 Platten	1,80 "
	26 " " 12 " " 1 1/4 " "	78 " "	1,80 "
	30 " " 10 " " 1 1/4 " "	80 " "	2, — "
II. geringere Qualitat	24 cm lang, 8 cm breit,	100 Platten	1,20 "
	26 " " 10 " "	100	1,40 "

**100 Ausschuss-Platten** nach Wahl —,80 bis 1,— Mk.  
Verpackung berechne ich fur 1 Paket mit 20 Pf. Bei Auftragen im Werte von  
20 Mk. an gewahre ich 10% Rabatt.  
Fur Torfplatten der Grosse 30 x 20 cm lasse ich gegenwartig das Rohmaterial  
herstellen und werde diese spater zu billigsten Preisen liefern.  
**Torfklozte** zum Kaferspannen, festes, dabei weiches Material, p. St. —,10 Mk.  
**Insektennadeln**, beste, weisse, p. 1000 St. 1,85 Mk.

Kaiserl. Patentamt No. 282 588 G. M.

**Verstellbares Spannbrett**  
mit Vorrichtungen, durch welche eine Verschiebung des beweglichen Brettes  
nach oben und in der Langsrichtung verhindert wird.  
Die Spannbretter werden aus weichem Lindenholz in vorzuglichster Arbeit ge-  
liefert; das bewegliche Brett ist nach jedem Verstellen fest aufliegend und unver-  
schiebbar, ein Vorzug allen anderen Systemen gegenuber.

Ich liefere die Spannbretter in  
35 cm Lange, 13 1/4 cm Breite zu 1,20 Mk.  
35 " " 14 " " " 1,35 "

**Patent-Nadeln, Idealnadeln, Nickelnadeln usw.**  
Netzbugel fur Schmetterlinge, Kafer- und Wasserinsektenfang, **Aufklebeblattchen,**  
**lithographierte Etiketten, Insektenkasten, Totungsglaser** in 5 verschiedenen  
Grossen usw.

Jeder Auftrag wird umgehend erledigt, jede nicht passende Ware wird gegen  
Erstattung der gehaltenen Kosten zuruckgenommen.  
Man verlange meine ausfuhrliche Preisliste.  
**H. Kreye, Hannover.**

## Jasp. celsia-Puppen

à St. 60, *Gortyna ochracea*-Puppen Dtzd. 100 Pf. und die in voriger Nummer angebotene *Lapland-Ausbeute*.  
*H. Rangnow sen.*, Berlin N. 39, Sparrstr. 17 Eing. Sprengstrasse.

**Sp. zatima × lubricipeda-Raupen**, erwachsen, Dtzd. 1 Mk., Puppen 1,80 Mk. ohne Porto. Freilandzucht.  
*A. Seiler*, Organist, Münster (Westf.).

## Act. selene-Puppen

à 70 Pf. — Habe auch viele Arten *gespannte Falter* I. Qual. und gebe selbe gegen bar billigst oder im Tausch ab.  
*Anton Berka*, Kaaden (Böhmen) Klosterstr. 644.

## Nordamerik. Tütenfalter!

Erste Qualität in *Serien* von 50 oder 25 Stück zum Preise von 10 oder 5,50 Mk. Porto und Verpackung 50 Pf.

Interessenten bitte Artenverzeichnis der Serien zu verlangen.  
*Joh. Pilz*, Warnsdorf 1648 I (Böhmen).

## Räupchen

von *occulta* 100 St. 120; *Acr.alni* 400, *H. rectilinea* 150, *Pl. bractea* 450, *U. sambucaria* 30, *v. prasinaria* 100 Pf. p. Dtzd.

## Raupen

von *C. lucifuga* 1 Mk. p. Dtzd., *E. lanestris* 25 Pf. p. Dtzd.

*Eier* oder *Räupchen* von *plantaginifolia* v. *alpina* (Wegerich-Bär) 50 Pf. p. Dtzd.

*Puppen* von *Pl. ain* p. Dtzd. 10 Mk. später. Voreinsendung oder Nachnahme.

*Franz Werner*, Zell am See (Salzburg).

Abzugeben in Ia. Qual. folgende

## Falter

zu  $\frac{1}{4}$  deren Preise in bar, en bloc noch billiger, oder im Tausch gegen mir zusagende.

6 *Th. polyxena*, gr., 400 P. *brassicae*, 50 *napi*, 6 *C. palaeno*, 36 *hyale*, gr., 100 *Gon. rhamni*, 25 P. *atalanta*, 50 V. io, 25 M. *matura*, 6 A. *aphirape*, 6 *daphne*, 10 *niobe*, 9 *chrysippus*, 100 M. *galathea*, v. *procida*, *silius*, v. *titania*, 10 S. *dryas*, 12 L. *celtis*, 6 *Th. pruni* ♀, 30 Z. *betulae*, 10 P. *virgaurea*, 10 *hippothoe*, 10 L. *bellarugus*, 10 *semiargus*, 10 *arcas*, 6 H. *pinastri*, 6 C. *pityocampa*, 40 M. *neustria*, 25 B. *quercus*, 6 E. *ilicifolia*, 6 E. *versicolora*, 50 C. *dumi* II., 6 S. *pav. meridionalis*, 10 A. *fimbria*, 40 C. *sponsa*, 10 *fulminea*, 6 L. *duplaris*, 6 A. *luctuosa*, 100 *Abr. sylvata*, 8 *Arct. caesaria*, 50 Z. *minor*, 100 *trifolii*, 10 *faustarata*.  
Auswahlungen besserer Paläarktten und Exoten billigst.

*Puppen* von *B. lanestris* und *E. jacobaea* Dtzd. 50 Pf. Porto und Kästchen 30 Pf. extra.

*H. Lütke*, Breslau, Bohrauerstr. 28.

## Kräftige Puppen!

Sat. *spini* 2,50, *pyri* 2,50 Mk. per Dtzd. Frisch gespannte Falter von *nerii* 1—1,50, *alecto* 1,70, *atropos-Riesen* 1 Mk. per St.   
*Gustav Seidel*, Hohenau, Nied.-Oesterr.

Sofort in grosser Anzahl abzugeben

## Pap. podalirius-Puppen

per Dtzd. 90 Pf., 100 St. 6,40 Mk. (meist am Zweige angesponnen).

## Cucullia campanula-Puppen

per St. 2,50 Mk.

## C. hera-Eier

per Dtzd. 15, 100 St. 80 Pf.

## Sat. dryas-Eier

per Dtzd. 25 Pf. Porto 10 bzw. 30 Pf.

*Anton Fleischmann*, Kumpfmühl K. 9 bei Regensburg.

## Agr. saucia und ab. margaritosa.

Offerierte *Eier* hiervon in grosser Anzahl 25 St. 30, 50 St. 50, 100 St. 80, 1000 St. 600 Pf. Zucht leicht. Porto extra. Tausch sehr erwünscht.

*Emil Neumeyer*, Offenbach a. M. Obermainstr. 2.

## D. euphorbiae-Raupen

50, Puppen 60 Pf. per Dtzd. abzugeben in grosser Anzahl. Auch Tausch gegen Exoten. Porto und Verpackung 30 Pf.

*Josef Gerblinger*, Wertingen (Schwaben).

Sofort abzugeben

## Eier

von A. *selene* × *luna* Dtzd. 1,60 Mk., *selene* 80, *luna* 25 Pf. Porto 10 Pf.

Die Eier stammen nur von sehr kräftigen und schön gefärbten Faltern und ergeben nach meiner Anweisung binnen 4 Wochen mühelos kräftige Puppen, zum Teil noch im Herbst die Falter.

## Attacus atlas-Falter

in Tüten, prächtige gezogene importierte Stücke, Paar 3—4 Mk. Porto 50 Pf.

*J. F. Fuhr*, Turn-Teplitz i. B. Parkstr. 14.

## Tausch.

Eier von *B. mori*, französische Rasse, gegen alles.

Ei-Gelege vom *Kohlweissling* per Dtzd. 30 Pf., von *pini* per Dtzd. 10 Pf., 100 St. 50 Pf. und Porto.

*Otto Schmied*, Karlsbad, Haus Lemberg.

A. *atropos*-Puppen per St. —, 60 Mk.

D. *vespertilio*-Raupen per Dtzd. 2,50 "

D. *vespertilio*-Puppen " " 3,— "

P. *proserpina*-Puppen " " 2,50 "

S. *pyri*-Puppen " " 3,— "

E. *vernana*-Puppen " " 1,20 "

C. *Pernold*, Wien-Döbling, Saileräckerg. 35.

Habe abzugeben

Eier: D. *pini* 10, G. *papilionaria* 15, O. quadra 10.

Raupen: U. *sambucaria* (kl.) 30.

Puppen: Sp. *mendica* 75, *menthastris* 50 Pf. per Dtzd. Porto und Verpackung 30 Pf.

Voreinsendung oder Nachnahme. Briefmarken nehme nicht in Zahlung.

*Erich Schacht*, Brandenburg a. H. Klosterstr. 25.

## Hera-Eier

(Freiland) 100 St. 70 Pf.

## Sat. pavonia-Puppen

(zweijährig) Dtzd. 90 Pf. Alles franko gegen Einsendung des Betrages in Briefmarken. *Ferd. Klinger*, Krems a. D.

## 17 brasilianische Libellen

in Tüten einschliesslich Porto und Verpackung 1,70 Mk.

## Je 20 brasilianische Tagfalter,

gespannt, 2,— Mk.

*J. K. Berthold*, Freiburg (Breisgau) Schwarzwaldstr. 6.

## Gezogene Att. atlas-Falter aus Ceylon

in Tüten gebe ab per Paar à 2,25 Mk. exkl. Verpackung gegen Kasse im voraus oder Nachnahme.

*Ed. Brandes*, Vienenburg a. Harz.

## Eier

von *quercifolia* L. Dtzd. 20 Pf., 50 Stück 75, *caja* Dtzd. 10, 100 St. 70 Pf. Event. auch Tausch. Porto extra.

*Franz Lohmann*, Burg b. Magdeburg Magdeburger Chaussee 53a II.

## Eier

von *Lup. matura* per Dtzd. 50 Pf. Auch im Tausch gegen Zuchtmaterial abzugeben  
*Herm. Popp*, Gotha, Erfurterlandstr.

## Pernyi-Räupchen

per Dtzd. 20 Pf.

*Karl Premauer*, Bodenbach 516 Roseggerstrasse.

## Raupen

(keine Inzucht, kräftige Exemplare) von *Actias luna* Dtzd. 30, 25 St. 50, *villica* Dtzd. 25 Pf. exkl. Porto.

*P. Hilbig*, Berlin O. 34, Hausburgstr. 12.

## Tausch!

Wir ersuchen alle Herren, die in diesem Jahre wieder mit uns tauschen wollen, um gefl. *umgehende* Einsendung ihrer Dublettenlisten nebst mögl. umfangreich gehaltener Wunschliste.

Wir bieten im Tausch nebst *Attacus atlas-Riesen* e. l. in Tüten viele Seltenheiten aus Oesterreich, Südeuropa, Syrien etc. und nehmen uns erwünschte — auch gewöhnliche — Arten *ohne Abzug*. Bedingung ist tadellos präpariertes, vollkommen einwandfreies Material.

*Winkler & Wagner*, Wien XVIII Dittesgasse 11.

*Riesen-Freiland-Puppen* eventuell spannwache *Falter* von

## Calamia lutosa

40 Pf. Porto und Packung extra. Tausch erwünscht.

Das in Nr. 14 angebotene Material ist noch vorhanden.

*C. Thiele*, Hamburg 3, Mühlenstr. 28.

## Befruchtete Eier,

jetzt lieferbar, *Cat. dilecta* p. Dtzd. 80, 100 St. 550 Pf., *puerpera* p. Dtzd. 40, 100 St. 250 Pf.

*Agr. nictymera* 100, *Gymat. octogesima* 20, *Gran. algira* 10, *hera v. magna* 20, *Anoph. leucomelas* 40 Pf. p. Dtzd. Letztere 5 Arten p. 100 Stück 6facher Dutzendpreis. Porto 10 Pf. extra.

## Federkiele

zum *Eierversand*. Wer liefert mir davon eine grössere Anzahl gegen bar oder im Tausch gegen Südtiroler Material?

*Gustav Ugo*, Varone-Ceole (Südtirol).

Habe sofort abzugeben

## Arctia caja-Eier

von einem sehr grossen Freiland ♀ p. Dtzd. 10 Pf. Vorrat einige Hundert. — Auch habe ich sehr billig zu verkaufen 20 Hefte von *Spulers Schmetterlingswerk*, neueste Auflage.

*Karl Braun*, Aalen (Württ.), Walkstr. 33.

Sie sollten beachten und mir eventuell besondere Wünsche bekannt geben. *Sofort* zur Hand: *Eier* von *Las. populif.* von 2. *Gener.*, also 3., ab. *autumnalis* ermöglichend, 1 Dtzd. 80 Pf., *M. maura* 0,25, 100 St. 1,50 Mk. — *Raupen: Las. otus*, kl. 1 Dtzd. 1,50, 25 St. 2,80 Mk. — *Puppen: Char. jasius* p. St. 1 Mk., *caecigena* 45 Pf., *milhauseri* 50, *alchymista* 50, *croatica* 70, *polyx. cass.* 25, *Sm. quercus* 80, *cupressivora* 45 Pf. *Jahres-Materialliste* *sell. Pal. u. Exoten*. *Grosse Posten Schultiere*  $\frac{1}{4}$  *Kat.*, *Zeichenfalter*. Entom. Geräte, Spez. Wärme-Schr., Z.-Behälter. *F. Oskar König*, Erfurt.

*Suche Puppen* aller Schw.: *galii*, *vespertilio* etc., *pavonia*, *spini* und andere im Tausch jetzt und zum Winter. Angebote erwünscht.

## Balkan-Lepidoptera.

Von meiner diesjährigen Reise-Ausbeute habe ich noch in wenigen *hervorragend schönen* Stücken, genadelt und gebreitet, zu  $\frac{1}{4}$ , gespannt zu  $\frac{1}{3}$  Stgr. *gegen bar* abzugeben:

*Apollo v. bosniensis* ♂ (bes. gross), *manni v. rossi*, *ergane*, *myrmid.* v. *balcanica* mit ab. ♀ *rebeli*, *aurinia* v. *balcanica*, *didyma v. graeca* ♂, v. *dalmatina*, *hecate v. caucasica*, *larissa v. hertha*, *oeme var.*, *tyndar. v. balcanica* ♂, *Satyr. amalthea v. schawerdae* ♂ à 2 Mk. netto, do. mit ockergelben Binden à 5 Mk. netto, *Act. v. cordula*, *meg. v. lissa*, *arcan. v. orientalis* Rbl. ♂♀ 5 Mk. netto, *tiphon v. occupata*, *Lyc. amandus var.*, *escheri v. dalmatica*, *alveus var. ex Bosnia*, *proto*, *Thalp. lacernaria*, *viridula*, *Siona decussata*, *Anait. simplicata*. Bei Entnahme einer ganzen Serie 10% Extrarabatt.

*Fritz Wagner* i. Firma *Winkler & Wagner* Wien XVIII, Dittesgasse 11.



## Actias selene-Puppen

(frisch versponnene, grosse Stücke)  
à 1,20 Mk. abzugeben.  
Adolf Peter, Stuttgart, Heusteigstr. 72.

## Par. fuliginaria-Eier

(von gef. Freiland-♀) 35 Pf. p. Dtzd. Porto extra. Leben an faulem Holz. Tausch erwünscht.

Fritz Umbreit, Arnstadt (Weisse).

## Präparierte Raupen:

Monacha, dispar, rapae, urticae, brassicae, io, neustria und Gespinnstmotten bietet an Frau M. Harmeth, Zeitz, Schiessgraben 32.

## Um Platz zu schaffen

gebe ich Nachfolgendes zu  $\frac{1}{3}$  Stgr.-Preis ab. Etwa 20 apollo, 85 machaon, 30 crataegi, 30 c-album, 25 urticae, 12 polychoros, 10 io, 19 atalanta, 30 cordula, 40 celtis, 10 Bomb. quercus, 15 chrysothoea, 32 monacha, 22 dispar, 35 fraxini, 20 lunaris, 45 alpinum, 50 janthina, 20 bucephala, 33 dominula, 12 ligustri, 18 pinastri, 12 stellatarum, 20 bombyliformis und anderes.

Bei Abnahme von je 10 Paar Zyg. v. astragali e. l. und Lyc. eumedon 35 Pf. das Paar.

Gesunde Raupen von Acid. asellaria p. Dtzd. 2 Mk. Leichte Zucht mit Salat. Porto extra.

Karl Andreas, Gonsenheim b. Mainz.

## Hyppa rectilinea-Raupen

1 Mk., Agr. occulta 40 Pf.

Mam. thalassina-Puppen 50 Pf.

Had. gemmea-Eier 1 Mk. p. Dtzd. Tausch erwünscht.

Otto Stolze, Chemnitz, Oststr. 7.

## Zuchtmaterial.

Villica-Raupchen nach 3.—4. Häutung p. Dtzd. 50 Pf., 100 St. portofrei etc. 4 Mk. Quercifolia-Eier 50 St. 50 Pf., 100 St. portofrei etc. 1 Mk. Tausch gegen Zuchtmaterial sehr erwünscht.

Amtsanwalt Mühling, Weinsberg (Württ.).

## Pap. hospiton-Puppen

à 1,20, bei Entnahme von 3 St. und mehr à 1 Mk. Deil. dahlii-Puppen à 75 Pf., bei Entnahme von 3 St. und mehr à 70 Pf. Porto und Verpackung 30 Pf.

Paul Süßmuth, Berlin-Wilmersdorf Nassauischestr.

## Caligula japonica-Eier,

überwintert, von direkt aus Japan soeben importierten, dort im Freien gesammelten Riesen-Puppen, garantiert befruchtet, in nächster Zeit abgebar.

Eier von importierten Puppen wurden noch nie angeboten. Importierte Eier, wie sie im Winter von Japan versandt werden, sind meist unbefruchtet oder gestochen (solche verkaufe ich nicht mehr). Futter: Pappel, Eiche. Preis à Dtzd. 80 Pf.

## Actias mimosae-Eier,

jetzt lieferbar, à Dtzd. 2, 50 St. 7 Mk. Futter Walnuss.

## Paläarkt. und exotische Falter

in Ia. Qual. noch vorhanden.

Dr. O. Meyer, Hannover, Freiligrathstr. 6.

## Act. luna-Eier

Dtzd. 30, B. mori 2 Dtzd. 15, Porto 10 Pf. Gegen Voreinsendung, auch in Briefmarken. Alois Vogedes, St. Gabriel b. Wien.

Raupen von Th. batis p. Dtzd. 80 Pf.

Puppen von H. derasa p. Dtzd. 60 Pf. Porto extra. Tausch erwünscht. Heinrich Rüter, Braunschweig, Rudolfstr. 1.

Habe abzugeben

## Räupchen

von Prodena littoralis Dtzd. 3 Mk. Die Zucht dieser herrlichen Noctuide ist leicht. Futter: Salat, Wegebret, Taraxacum. Otto Stertz, Jannowitz a. Riesengeb.

## Eier

von Drepana falcatoria (Sichelflügler) 2. Generation per 100 Stück 60 Pf. franko, nur gegen Voreinsendung in Marken oder Postanweisung.

Briefe nach hier kosten 20, Karten 10 Pf. Arthur Fritzsche, Neuhausen (Schweiz).

## Im Tausch

gegen Puppen von galli, proserpina oder porcellus habe ein Gelege von

Cossus cossus-Eiern (Freiland), 240—260 Stück, per Dtzd. 10 Pf. abzugeben. Hermann Steinmetz, Göttingen Breymannstr. 2 II.

Einige Dtzd. Cocous von

## Actias selene

(Riesen), von Eiern verschiedener Weibchen, per St. 1,30,  $\frac{1}{2}$  Dtzd. 7,50 Mk., luna per St. 40 Pf., Rh. fugax à 1,20 Mk.

Event. auch Tausch gegen Eier, Raupen oder Puppen von A. mimosae, mandschurica, ricini und atlas.

A. Bischoff, Weimar, Sedanstr. 20.

## Laplandfalter.

P. v. bryoniae 40 30, Col. palaeno 75, v. werdandi 100, ab. immaculata 200, ab. sulphurea 250, v. sulitelma 100 150, P. v. stieberi 80 120, Van. v. polaris 100, Lyc. v. aegidion 30 60, v. cyperissius 40 60, Mel. iduna 90 120, Arg. v. ossianus 40 80, euphrosyne 10 20, v. fugal 40 60, v. lapponica 20 40, v. arsilache ex Lapland 30 50, chariclea 200, freija 60 100, v. pallida 200, v. borealis 120 180, Er. lappona 20 40, ligea v. dovensis 150 250, Aug. v. catena 40, Hesp. andromedae 80 140, Agr. spec. v. artica 60 100, v. thulei 100 150, An. bohemanni 1000, cordigera 40, melaleuca 60, melanopha 60, v. wiströmi 120 250, Plusia hohenwarthi ex Lappl. 30 40, Pol. v. finn-marchica 150 200, Accid. schönienii 150, Lar. munitata 30 40, incurcata 50, v. monticolaria 100, polata 150, v. cineraria 200, bysata 150, caesiata 10, ab. annosata 30 50, v. subhastata 25, v. turbavia 60, frigidaria 100, fluctuata ex Lappl. 15, ferrugata 15, Pygm. fusca 20, Fid. ab. roscidaria 60, Phragm. v. borealis e. l. 80, Arct. quensellii ex Lappl. 200 250, v. gelida 200 250, Herm. tentacularis 20, Gn. asordaria 40 Pf. Nur Nachnahme. Verpackung und Porto extra. M. Kujau, Hamburg Grüner Teich 141.

Im September gebe ab im Tausch in erster Linie oder auch gegen bar Raupen und Puppen von

## N. dictaeoides

2 und 2,50 Mk.,

## dromedarius

1,20 und 1,80 Mk.

## Acronicta leporina

1,20 und 1,80 Mk.

## Falcatoria-Puppen

60 Pf. per Dtzd.

## Ph. bucephala-Puppen

Dtzd. 1 Mk.

J. Kandelhart, Hannover, Josefstr. 17 I.

## Puppen

(gesund und kräftig) von Cat. fraxini gibt ab das Dtzd. zu 2 Mk.

Franz Fröhlich, Warnsdorf No. 589 (Böhmen).

## Cith. regalis.

$\frac{1}{2}$  Dtzd. Eier oder Räupchen zu kaufen gesucht. M. Bozenhard, Hamburg 20 Kösterstr. 8.

## Cardamines-Puppen,

ca. 60 St., à 10; 30 St. A. tau à 15, 12 St. machaon aus Böhmen à 10 Pf., podalirius p. Dtzd. 1 Mk. — Raupen von podalirius p. Dtzd. 60 Pf. Porto extra. Voreinsendung oder Nachnahme.

Carl Bayer, Steinschönau (Böhmen).

## Act. selene-Räupchen

1 Dtzd. 1,20 Mk.

S. Stahr, Bodenbach, Bismarckstr. 533.

## Exoten-Eier!!

Attacus cynthia	Dtzd. 10 Pf.	} Götterbaum,	
preyeri	" 50 "		} Linde,
caningi	" 50 "		
Plat. cecropia	" 10 "	} Pflaume,	
			} Schlehe.

Voreinsendung oder Nachnahme.  
Für unbefruchtete Eier wird voller Ersatz geleistet.

## Zur Aufklärung!

Entgegen der Behauptung des Herrn Stahr, Bodenbach, dass artemis nur Eiche annimmt, diene zur Kenntnis, dass alle Actias-Arten Walnuss annehmen und damit aufgezo-gen werden können, also auch artemis.

Alois Zirps, Neutitschein, Mähren Titschgasse 19.

## Tausch.

Joffre: Epiphora hahniinae, Philosamia pryeri, Ph. caningi, Ph. hybr. cynthia X caningi, Phil. insularis, Attacus atlas; edwardsi, orizaba, arethusa, jorulla, argema, v. isis, Actias selene, Tel. polyphemus, Anther. yamamai, roylei, assamensis, frithii, compta, Nudaurelia walbergi, sardane, beluia, Cricula trifenestrata, Loepa katinka, Saturnia pyri, Caligula simla, Arsenura armida, Antomeris io, nyctineme, janus, metzlii, molippa, sabina, Brabmoea conchifera, Sissisphinx molina, Trabala wicknu, Sericaria mori, v. brunnea, Hylesia acuta, margarita, approximans, Mimallo amilia, Megalopya orsilochus, Brachycodilla castrensis, Carauca plumosa, Halisidiotia edwardsi, Espantheria muzina, Melese amastris, Neritis onytes, Trichonia albipuncta, Megalopyga albescens, dimidiata, Eupsodroma involuta, Moenas juruana, Rosema deolis, Amastus erosa etc.

Je désire: des bombyx sericigenes (Seidenspinner), leurs chenilles, cocons, soie, parasites

E. André, Mâcon, rue Carnot, 64.

## Populifolia-Raupen

Dtzd. 70 Pf. Porto 25 Pf.

Herde, Tarnowitz (O.-S.), Georgstr. 22 b.

Habe sofort abzugeben

## Actias selene-Eier

à Dtzd. 70 Pf. Porto extra.

E. Friedmann, Thurnau (Bayern).

## Fugax-Puppen

Dtzd. 6 Mk. Porto 30 Pf.

Fr. Carl, Erfurt, Boyenstr. 10.

## Podalirius-Puppen

an Zweigen 90, lose 80 Pf. p. Dtzd. hat in Anzahl abzugeben (Porto besonders)

K. Trautz, Pforzheim, Calwerstr. 104.

## Puppen

von Th. polyxena p. Dtzd. 80 Pf., 100 St. 5,50 Mk., S. spini p. Dtzd. 2,20 Mk. Betrag voraus oder Nachnahme.

J. Heger, Wien XVII, Haslingergasse 3.

## D. euphorbiae-Raupen,

erwachsen, Dtzd. 40 Pf. Tausche auf alles.

Richard Loquay, Lehrer Selchow, Post Watschdorf.

## Eier

von A. luna Dtzd. 25 Pf., 100 St. 1,20 Mk. sind abzugeben. Auch im Tausch.

R. Marcks, Posen W. 3, Neue Gartenstr. 40/41.

## Flavia-Raupen

(Freiland) per Dtzd. 1,20 Mk. franko gibt ab Fr. Müller, Dortmund, St.-instr. 26.

## Att. atlas-Falter

(Riesen), aus gesammelten Puppen gezüchtet, superb, ganz frisch, in Tüten, sind paarweise abzugeben. Aeusserst niedriger Engros-Preis. Packung frei, de-gleichen Porto (Paket) bei Abnahme von mehr als 30 Paar. Weniger als 10 Paare können nicht versandt werden. Dr. Roepke, Bandoeng (Java).

P. S. — Wer Interesse hat für befruchtete Eier von *Phyllium pulchrifolium*, dem schönsten javanischen „wandelnden Blatt“, beliebe sich mit mir in Verbindung zu setzen. Die Eier sind voraussichtlich noch im Spätsommer lieferbar, dieselben schlüpfen im nächsten Frühjahr; Zucht genau wie die der Phasmiden, dürfte daher in Europa gut durchzuführen sein. D. O.

## Java.

**Frische Falter** in 200 Arten: 100 St. Tütenfalter in 60 Arten 16 Mk., 50 St. in 30 Arten 9 Mk.

**Riesige Skorpione und Vogelspinnen** à 4 Mk., kolossale *Tausendfüsse* à 5 Mk. Alles in Spiritus oder trocken präpariert. Dornspinnen u. kl. Skorpione in Spir. à 50 Pf. Interess. *Riesenheuschrecke Eurycnema versifasciata* à 6 Mk., *vollständige Biologie* à 10 Mk. Porto extra. Dr. Lück, Breslau XIII.

## Zwanzig Dutzend

Actias artemis- und selene-Puppen, grosse, schöne Cocons, sind billig im ganzen oder geteilt gegen sofortige Kasse abzugeben.

Gef. Angebote erbeten an

Stefan Tschakert, Tetschen a. E. Lindenstr. 678.

**Vanessa l-album-Falter** per Dtzd. 10,— Mk.

**Ach. atropos** per Dtzd. 7,— Mk. Ia. Qualität, tadellos gespannt.

## Puppen:

Th. polyxena Dtzd. 80 Pf., V. oleagina Dtzd. 2,— Mk. Für Falter Verpackung frei, Porto 50 Pf. Für Puppen Porto und Packung 30 Pf.

Briefmarken als Zahlung erwünscht.

Wilh. Haderlein, Lang-Enzersdorf b. Wien.

**Pl. matronula-Raupen** von Freilandiern 250 Pf. per Dtzd. ohne Porto. Nachnahme.

**Ia. Falter, auch Tausch gegen Falter.** Gespannt: Cat. sponsa 200, in Tüten: V. antiopa 40, rhamnii 25, io 25, P. brassicae 20 Pf. per Dtzd. in Anzahl vorrätig. Habisch, Baumgarten P. Falkenberg O.-S.

## Raupen

von *zatica* ♂ und *lubricipeda* ♀ sowie *lubricipeda* ♂ × *zatica* ♀ gemischt nach 2. und 3. Häutung 25 St. postfrei für 1 Mk.

Tausch erwünscht.

R. Schmidt, Bromberg, Bärenstr. 8.

## Puppen

von Mal. alpicola und Eupith. immundata im Tausch gegen besseres Zuchtmaterial abzugeben. Letztere gegen bar 2,50 Mk. per Dtzd.

Herm. Popp, Gotha, Erfurterlandstr. 42.

## Las. quercus-Raupen

von Riesengebirgstieren nach I. Häutung 100 St. 1,50 Mk. Porto etc. 25 Pf.

Richter, Karlsruhe, Café Novack.

## Anth. pernyi-Eier,

sicher befruchtet, per Dtzd. 15 Pf. Karl Premauer, Bodenbach a. Elbe Roseggerstrasse.

Sofort lieferbar

**Actias mandschurica-Räupchen** per Dtzd. 2 Mk. Garantie für lebende Ankunft. Auch Tausch gegen Puppen von Paläarktischen und Exoten oder Falter.

V. Vogelbacher, Karlsruhe (Baden) Gervinusstr. 7.

## Ecuador!

Offerierte nachstehende Falter in feinsten Präparation, meist Seltenheiten, welche in den meisten Sammlungen fehlen, zu beigefügten Nettopreisen, wo nichts bemerkt, ist nur das ♂ abgebbar. Mit \* bezeichnete Arten sind nur in passabler, aber sonst guter Qualität vorhanden. Bei grösserer Entnahme gebe Rabatt, mit Ansichtssendungen diene gern. Preise in Mk. **Papilio:** epenetus ♂ 5, ♀ 7, philetas 7, latinus 1, crassus 1,50, pausanias 2, bimaculatus ♂♀ 3, calogyna ♂ 3, lacydes ♂ 3, ♀ 6, bogotanus 7,50, Euryl. anatmus 4, trapeza 6, \*bolivar ♂♀ 15, zestos 2, zagreus 7, flavomaculata 2, thyastinus 4, callias (columbus) 4, dolicaon 1,50, **Heliconius:** (alles nur seltenste und prächtigste Arten), primularius 2,50, \*alitha 6, atthis 2,50, \*peruviana 5, cyrbia 2,50, \*hygiana 2, hierax 6, \*plesseni 6, \*notabilis 6, Timareta contigua 9, **Panacea:** regina 2, **Bathes:** \*hypoxantha 6, sup. 9, **Caton:** hewitsonii 4, **Callith.** optima 4, hewitsonii 3, Agr. lugens 15, **Anaea** nessus 1,50, **Sider.** mars 5, confluentus 5, **Coeopl.** archidona 20, **Polygr.** cyanea 7,50, **Morpho** menelaus 4, \*10, \*rhetenor-cacia 25, melacheilus 4, 6, deidamia 4, \*6, Peleid. maculata 3, achilles 2, 4, **Caligo:** idomenides 7, \*phorbas ♂ 8, ♀ 10, \*placidianus 9, philademus ♂ 7, ♀ 8, atlas 10, zeuxippus 6, Antirrhoea avernus 4, 6, Thecla coronata \*♂ 4,50 (prächtigste und grösste aller Theclas), Castnia \*papilionaria 15.

Wilh. Niepelt, Zirlau b. Freiburg (Schl.).

## Marokko!

Thais rumina-Puppen, gross und kerngesund, schöne illustre Form ergebend, à 60 Pf., **Las. vaucheri-Puppen**, schlüpfen im September, à 6 Mk.

Wilh. Niepelt, Zirlau b. Freiburg (Schlesien).

## Charaxes.

Jovis 9, jupiter 5, kühniana 9, staudingeri 8, cognatus 6, kadeni 18, amliae 6, gespannt Ia. Qual. abzugeben. Preise in Mark. Wilhelm Niepelt, Zirlau b. Freiburg (Schles.).

## Grosse Seltenheiten

gebe im Tausch für alle Arten Schultiere durchs ganze Jahr. Auch pro Cassa.

Jede Anzahl.

H. Swoboda, Wien XV, Goldschlagstr. 30 II/26.

## EIER

von Eupr. pudica, 100 St. 125 Pf., habe Anfang September abzugeben.

Raupen fressen Gras, in Töpfe gepflanzt. Franz Rudolph, Gravosa, Süd-Dalmatien.

## Imp. Südafrika-Puppen

von frischer Sendung: **Actias mimosae** à 2,50 Mk. Leiste für jeden schlechten Cocon Ersatz. Auf Wunsch auch spannenweiche Falter und ev. auch befruchtete Eier. **Antheraea zambesina** à 2,50 Mk. Porto etc. 30 Pf. Dr. Rudolf Lück, Breslau XIII.

## I T. Spinth. hirsuta

gegen Meistgebot abzugeben.

Ferner in Anzahl: **Parn. delius**, **apollo**, **Dorit. apollinus**, **Oeneis aello**, **Mel. cynthia**, **Pieris callidice**, viele Erebiiden und Lycaenen.

**Deil. vespertilio**, **nerii**, **alecto** und viele andere gute Arten abzugeben. Heinrich Locke, Ober-Revident, Wien XX/2 Nordwestbahnhof.

## Euphorbiae-Puppen

Dtzd. 80 Pf. Porto und Packung 30 Pf. Tausch. — *Suche* im Tausch oder gegen bar 1—2 Dtzd. Raupen oder Puppen von **Sphinx porcellus**.

E. Klump, Darmstadt, Neckarstr. 28.

## Puppen:

Sat. spini Dtzd. 2,— Mk., Th. polyxena —,80, 100 St. 5,50, Deil. vespertilio 2,50, Pt. proserpina 2,50, Ch. elpenor 1,— Mk.

Betrag voraus oder Nachnahme.

J. Heger, Wien XVII, Haslingerg. 3.

Abzugeben gut befruchtete

## Eier

von **Agrotis interjecta**, 25 St. 1 Mk. und Porto. Leichte Zucht mit fast allen niederen Pflanzen und bei Zimmerzucht Entwicklung des Falters noch in diesem Herbst.

H. Jommerath, Osnabrück.

## Freiland-Material!

**A. flavia-** und **quenselii-Raupen** 25 St. 3 Mk. frei. Tausch gegen gleichwertige Falter.

E. Schmidt, zurz. Dresden-A, Beruhardstr. 4np. ab 1. Sept.: Stuttgart, Werastr. 139 I.

## Actias selene.

Gesunde **Puppen** dieses prächtigen Exoten sofort abzugeben, 1 St. 1,20, 6 St. 6 Mk. Porto und Packung extra. Gegen Voreinsendung oder Nachnahme.

Emil Thren, Lahr i. Baden, Werderstr. 48.

## Brasilien-Tütenfalter.

100 St mit vielen **Papilios** und **Herculus**, guten Spinnern, gute Qualität, nur 10 Mk.

## Eier

von Pt. binaria p. Dtzd. 25 Pf., anachoreta 50 St. 20 Pf., papilionaria p. Dtzd. 10 Pf. Karl Fritsche, Taucha b. Leipzig.

## b) Nachfrage.

Suche zu erwerben

Eier event. Räupchen

von **Urapteryx sambucaria.**

R. A. Polak, Amsterdam, Noordstraat 5.

Gesucht sauber gespannte paläarktische

Lepidopteren.

Farbenreiche grössere Arten (auch wenn sehr gewöhnlich) bevorzugt. Gef. Offerten mit Angabe der Stückzahl und des Preises erbittet

Heinrich E. M. Schulz

Hamburg 22, Hamburgerstr. 45.

Suche zu kaufen:

**P. majo** ♀, **P. hectorides** ♀, **P. wallacei**, **P. lamarchei**

und andere mir fehlende **Papilios**.

Erbitte Angebote.

J. Kandelhart, Hannover, Josefstr. 17 I.

## Meistgebot.

### Parnassier,

hauptsächlich **apollo**, **delius**, **Aberrationen**, **Zwitter**, **Hybriden** bezahlt

Julius Kricheldorf, Berlin, Karlstr. 26. Bei Ansichtssendungen vergüte Porto.

Achtung! Achtung!

## Spezialitäten-Sammler!

Zur Bereicherung meiner Spezialitäten-Sammlung von interessanten

**Aberrationen**, **Zwittern** und **Hybriden** der **Paläarktischen Fauna**

kaufe stets zu höchsten Preisen oben genannte Stücke. Namentlich sind mir interessante Stücke aus den Familien der **Arctiiden** (Bären), **Sphingiden** (Schwärmer), **Bombyciden** (Spinner) und **Noctuiden** (Eulen) erwünscht.

Vergüte bei Ansichtssendungen Porti und sonstige Auslagen. Eventuell stehe ich im Tausche mit tadellosen Exemplaren seltener Arten zur Verfügung. Ansichtssendungen und Angeboten sieht dankend entgegen

Franz Philipps, Köln a. Rh., Klingelpütz.

Mitglied Nr. 62.

manistischen Gymnasiums zu Neustadt a. d. H. Hier sind für die Vorarbeiten die Namen Linz, Bertram, Eppelsheim (dessen bedeutende Micro-Sammlung meines Wissens später an Herrn von Caradja ging), Disqué u. a. von Wichtigkeit. — Griebel führt auf:

Papilionidae . . . 2	} zusammen 108 Tagfalter,
Pieridae . . . 11	
Nymphalidae . . . 28	
Satyridae . . . 21	
Erycinidae . . . 1	
Lycaenidae . . . 31	
Hesperidae . . . 14	

ferner an Nachtfaltern:

Sphingidae . . . 18	} zusammen 824 Heteroceren,
Bombyces . . . 157	
Noctuae . . . 349	
Geometrae . . . 300	

was eine Gesamtsumme von 928 Macrolepidopteren-Arten ausmacht.

Auch Griebel gibt bei jeder einzelnen Art genaue Daten über Vorkommen und Seltenheit. Es sei aber gleich hier bemerkt, dass Griebel nicht nur diejenigen Arten aufführt, deren Vorkommen er selbst bestätigen kann, sondern auch alle von älteren Beobachtern gemeldeten Arten, die vermutlich irrig verzeichnet sind. Solche zweifelhafte Angaben finden sich besonders bei Linz, und das Vorkommen von Arten, wie *Catocala dilecta*, *Brephos puella*, *Exaereta ulmi* ist wohl auf Irrtümer älterer Beobachter zurückzuführen. Dagegen ist das Fehlen von *Cerura bicuspis* wohl nur dem Zufall zuzuschreiben, dass noch niemand das seltene, aber doch sehr verbreitete Tier fing. Sehr dankenswert und instruktiv sind bei dieser Arbeit die genauen Daten über Lokalitäten, Erscheinung und Seltenheit.

**Hermann Gauckler** hat in »Die Grossschmetterlingsfauna Nordbadens« in zweiter verbesserter und vermehrter Auflage die Nachbarfauna bearbeitet. Die Fauna von Baden stützt sich auf die Angaben von Reutti, Spuler, Mees u. a., denen der Verfasser seine eigenen reichen Beobachtungen zugesellt hat. In der letzten Zeit hat besonders die gründlichere Durchforschung des nördlichen Schwarzwaldes manches Neue gebracht. Der südliche Schwarzwald ist, wie Südbaden überhaupt, nicht mit in den Bereich der Betrachtungen gezogen, da die Arbeit ursprünglich aus einer Fauna der Umgebung von Karlsruhe hervorging und nur durch Hinzuziehung der weiteren Umgebung (Pforzheimer Gebiet, nordbadische Rheinebene) vervollständigt war. Dem Umstand, dass diese Publikation sich auf ein engeres Gebiet erstreckt, ist es wohl zuzuschreiben, dass sie einige Formen weniger verzeichnet, als die Griebelsche Arbeit über die bayerische Rheinpfalz.

Es werden nämlich 922 Arten verzeichnet, die sich folgendermassen verteilen:

Papilionidae . . . 2	} zusammen 113 Tagfalter,
Pieridae . . . 11	
Nymphalidae . . . 31	
Satyridae . . . 23	
Erycinidae . . . 1	
Lycaenidae . . . 31	
Hesperidae . . . 14	

zu denen an Nachtfaltern kommen:

Sphinges . . . 18	} 809.
Bombyces . . . 167	
Noctuae . . . 336	
Geometrae . . . 288	

Auch in dieser Bearbeitung werden mehrere Formen als neu für Baden erwähnt, möglicherweise zum Teil nur importiert; so *Nola subchlamydula*, *Plusia aurifera*, *Stegania trimaculata* und andere. Andererseits

wird darauf hingewiesen, dass wohl manche Arten, weil seit Jahrzehnten nicht mehr beobachtet, vermutlich verschwunden und darum zu streichen seien, wie z. B. *Chariclea delphinii*.

Mehr und mehr schliesst sich der Ring der Distrikte, von denen gut durchgearbeitete Specialfaunen — oft die Arbeit eines ganzen Lebens — uns vorliegen. Der Wert solcher Bausteine für die Lepidopterologie kann kaum hoch genug angeschlagen werden. Es ist sehr zu wünschen, dass die Beobachter, welche sich der grossen Mühe einer solchen Bearbeitung unterziehen, die weitgehendste Unterstützung finden. Herr **Kilian** (Kreuznach) hat zu Beginn dieses Jahres einen Aufruf ergehen lassen, die Beobachtungen über die faunistischen Verhältnisse des Rheinlandes zu sammeln und ihr zur Sichtung zu überlassen. Gerade das Rheinland bietet ein durch insularen Charakter besonders interessantes Faunenbild, da das Rhonetiefland sich durch den Sundgau direkt in die rheinische Tiefebene fortsetzt. Zu diesem Zusammenhang mit dem Süden treten noch manche Eigentümlichkeiten des vulkanischen Eifelgebirges; wir erinnern nur an das Vorkommen von *Rhodostrophia calabraria*, *Aglaope infausta*, *Parnassius apollo* usw.

Zudem ist es den Sammlern im fraglichen Gebiet so bequem gemacht, ihre Beobachtungen zu übermitteln, wie sich dies nur denken lässt. Herr **Kilian** hat Fragebogen seinem Prospekt beigegeben, die nur auszufüllen sind, um die nötigen Daten zusammenzustellen. Eine vorgedruckte Liste ist zudem beigegeben, welche die Beobachtungen des Fragers selbst enthält, der um Gegenmitteilung bittet. Herr **Fritz Hoffmann** in Steiermark hat jüngst auf die Lücken in der Kenntnis der mährischen Fauna hingewiesen, und schon im gleichen Jahr konnten wir die in den letzten Nummern erschienene faunistische Skizze von **Doleschall** bringen. Wir geben hier dem Wunsche Ausdruck, dass auch im Westen die dankenswerte Anregung **F. Kilians** auf fruchtbaren Boden fallen und uns bald Gelegenheit gegeben werde, über die Ausfüllung dieser Lücke zu berichten. Herrn **Kilian** glauben wir aber, für seinen weder Mühe noch Kosten scheuenden Eifer im Namen aller arbeitenden Entomologen danken zu sollen.

Dr. Seitz.

### Kleine Mitteilungen.

**Ein Unikum!** Ich befasse mich schon seit Jahren mit der Zucht von *B. mori*, einmal habe ich sogar wegen Seidengewinnung 75000 Stück gezogen. Meine Erfahrung hierin geht dahin, dass Raupen der italienischen Rasse fast alle gleichmässig weissgrau gefärbt sind, dagegen unter den Raupen der französischen Rasse immer (etwa auf 500 Stück eine) mehr oder weniger schwarz gebänderte, gefleckte oder gestreifte oder gar ganz schwarze vorzukommen pflegen. Dieses Jahr habe ich 25000 Stück, dabei ist nun eine Raupe, die genau zur Hälfte schwarz und zur Hälfte weiss ist. Die Farbenteilung geht genau über den Rücken, links ist die Raupe einfarbig weiss, rechts ist sie dicht schwarz längsgestreift, wie die meisten schwarzen Raupen. Die Teilung ist so genau in der Mitte, dass sogar das Afterhorn rechts schwarz, links weiss ist.

Ich wäre nun neugierig, die Ansicht oder die Erfahrung von in der Zucht bewanderten Entomologen zu hören, was für ein Falter hieraus entstehen wird. Ein Zwitter oder ein rechts-links verschieden gezeich-

netes Stück eines Geschlechtes. Raupensammlern steht das Tier zur Ansicht zur Verfügung.

Graz (Steiermark) am 21. Juni 1909.

Ludwig Mayer, Bürg.-Lehrer, Landhausgasse 3.

Nachschrift: Soeben berichtet der Einsender vorstehender Zeilen, dass die Raupe einen Zwitter ergeben hat: rechts männlich, links weiblich, tadellos und unverkrüppelt. Wir haben schon in Voraussicht dieses Ereignisses die alsbaldige Aushändigung des lebenden Tieres an einen Fachanatomem vermittelt und hoffen auf interessante Resultate durch Untersuchungen am frischen Tier — D. Red.

**Geschmackssache!** Kürzlich schlüpften mir zu annähernd gleicher Zeit 4 Sm. ocellata und zwar 3 ♀ und 1 ♂, die ja gut voneinander zu unterscheiden sind. Das ♂ und 2 ♀ waren normale schöne Tiere, dem dritten ♀ wuchsen aber die Flügel nicht. Um Eier zu erzielen, liess ich sie beisammen in ihrem Behälter. Erst 2—3 Tage darauf konstatierte ich eine Copula, die 2 Tage dauerte. Sonderbarerweise erkor sich aber das ♂ keines der normalen ♀♀, sondern associierte sich mit dem Krüppel. Erstere wurden dann entfernt. Die hernach gelegten Eier waren nicht besonders gross und ziemlich fest an die Wände des Behälters angeklebt; fester als ich es sonst beobachtete. Auf die weitere Entwicklung bin ich jetzt begierig.

L. W. in R.

**Anfrage.** Von 20 auf einer Exkursion am Kamme des deutsch-böhmischen Erzgebirges eingetragenen *Vanessa urticae*-Raupen zeigten einige nach der Verpuppung rötliche Verfärbung, so dass ich sie als schlecht erkannte. Nach einigen Tagen hing aus diesen Puppen je ein brauner Faden heraus, der am Aussenrande weisslich und beweglich war. In einer dieser Puppen, deren Hülle ich aufbrach, waren 3 5 mm lange Würmer enthalten, die ich im Aerger gleich tötete. Da mir diese Schmarotzerform unbekannt ist, bitte ich, womöglich bekannt zu geben, um welche Art es sich handelt und wie und wo dieselbe in das Wirtstier gekommen sein kann. Jos. Gruss, Mitgl. 4501.

Ohne eine Beschreibung der „Würmer“ sind solche nicht sicher zu bestimmen. Bei nackten Raupen wurden wiederholt Gordius-Würmer (fadendünn, aber sehr lang) beobachtet. Indessen treiben auch mit Pilzkrankheiten infizierte Raupen oder Puppen zuweilen fadenförmige, weisse Excrescenzen aus der Haut; vielleicht teilt einer der Leser Näheres mit (vergl. Standfuss, Handb. der pal. Grossschmett., S. 166). D. Red.

In voriger Woche hatte ein Sammelfreund das seltene Glück, einen *Hybridus* ♂ von *Procrustes coriaceus* × *Megadontus violaceus* an demselben Orte zu finden, wo im Vorjahr das von Herrn Born in der »Societas entomologica« beschriebene *Hybridus* ♀ gefunden wurde. Das diesjährige Exemplar ist am Rande bedeutend lebhafter gefärbt und kann erst kürzlich geschlüpft sein. Der *Carabus* ist in den Besitz des Herrn Dr. Roeschke-Berlin übergegangen.

## INSERATE

### Vereinsnachrichten.

#### Entomologischer Verein Aachen

Sitzung jeden ersten Montag im Monat, abends 8½ Uhr, im Restaurant Franziskaner-Büchel. Gäste willkommen.

#### Entomologischer Verein Basel und Umgebung.

Sitzung jeden ersten Sonntag im Monat, nachmittags. Freie Zusammenkünfte jeden Freitag abend im Restaurant Senglet, Leonhardseck, Gerbergasse-Leonhardsberg. Gäste stets willkommen.

#### Entomologischer Verein „Orion“, Berlin.

Gegründet 1890. Ueber 70 Mitglieder. Vereinslokal: Restaurant Sofiensäle, Berlin C., Sofienstr. 18. Sitzungen jeden Freitag abends 9 Uhr. Monatlich 4 Exkursionen zur Einführung in die Entomologie.

Eine reichhaltige Bibliothek, alle für das praktische Sammeln in Frage kommende Literatur enthaltend, steht den Mitgliedern zur Verfügung.

Gäste stets willkommen.

Der Vorstand.

#### Verein für Insektenkunde, Bielefeld (früher entomol. Verein Lepidoptera).

Jeden 1. und 3. Mittwoch im Monat Versammlung im Restaurant Modersohn, Niedernstrasse. Gäste willkommen.

#### Entomologischer Verein Braunschweig.

Jeden 1. und 3. Dienstag im Monat Vereins-sitzungen im Restaurant „Kyffhäuser“. Beginn 9½ Uhr abends. Gäste stets willkommen.

#### „Aurora“, Entomolog. Verein, Breslau.

Sitzung jeden Donnerstag 8½ Uhr im Restaurant „Winkler“, Neue Schweidnitzerstrasse 7/8. Gäste stets willkommen.

#### Entomologischer Verein Darmstadt.

Sitzung jeden Freitag abend 9 Uhr Kiesstrasse 69 (Restaurant Rehberger).

#### Entomologischer Verein Chemnitz.

Gegründet 1882.

Mitgliederzusammenkunft allwöchentlich Mittwoch abends 8½ Uhr im Restaurant „Kronprinz“, Hartmannstr. 13. Entomolog. Zeitschrift und Entomolog. Rundschau liegen aus. Gäste willkommen.

#### Entomolog. Verein „Atropos“, Dresden.

Die Sitzungen finden regelmässig alle vierzehn Tage Montags, abends 8½ Uhr im Versammlungslokal, „Bayerische Krone“ Neumarkt 14, statt. Jeden ersten Montag im Monat findet Vereinsversammlung statt, in derselben werden alle den Verein betreffenden Sachen erledigt, die anderen Sitzungs-abende dienen der Unterhaltung, Kauf und Tausch. Ebenso findet in jedem Vierteljahr ein besonderer Abend, der nur dem Kauf und Tausch gewidmet ist, statt, worauf wir alle Sammler von Dresden und Umgegend besonders darauf aufmerksam machen. Gäste sind jederzeit herzlich willkommen.

#### Entomolog. Verein „Iris“ zu Dresden.

Im Vereinslokal „Hauptrestaurant des Zoologischen Gartens“, Tiergartenstrasse 1, finden Mittwochs von 8—11 Uhr abends gesellige Zusammenkünfte

statt, bei denen die dem Vereine zugegangenen literarisch-entomologischen Neuerscheinungen ausliegen. Am ersten Mittwoch jeden Monats ist Hauptversammlung, in der geschäftliche Dinge erledigt werden. Gäste sind willkommen. Der Vorstand.

#### Frankfurter Entomologische Gesellschaft Frankfurt a. M.

Versammlungen finden alle 14 Tage Freitag abends 9 Uhr im Restaurant Stier, Scharnhorststr. 18 statt. Gäste stets herzlich willkommen.

#### Lepidopterolog. Verein Frankfurt a. M.

Vereinsabend Donnerstags 9 Uhr abends im Börsenrestaurant.

#### Frankfurter Entomologische Vereinigung.

Vereinsabende alle 14 Tage am Dienstag abends 9 Uhr im Restaurant zum Hopfengarten, Scharnhorststrasse 18.

#### Entomologenklub Freiburg i. B.

Jeden Donnerstag Abend 9 Uhr Zusammenkunft im Hotel „Post“, Eisenbahnstrasse. Gäste willkommen.

#### Entomologische Vereinigung Freiburg i. B.

Zusammenkunft jeden Dienstag 9 Uhr abends im Parkhotel. Interessenten stets eingeladen.

#### Entomologischer Verein Fürth i. B.

Regelmässige Versammlung am 1. Samstag im Monat; ausserdem jeden 3. Samstag im Monat Verwaltungs-Sitzung. Sitz des Vereins Gasthaus zum „Goldenen Schwan“, Marktplatz. — Gäste stets willkommen.

#### Entomologischer Verein „Lepidoptera“ Gera.

Jeden ersten Montag im Monat Versammlung im „Ratskeller“ am Markt. Gäste immer willkommen.

#### Verein für Naturkunde „Apollo“ Schwab. Gmünd.

Jeden Samstag, abends 8 Uhr, Vereinsabend im Lokal Gasthaus zum „weissen Ochsen“.

Vors.: Ed. Schmid, Becherlehenstr. 5.

#### Entomologischer Verein Gotha.

(Eingetr. Verein.)

Sitzung jeden Donnerstag abend 8½ Uhr im „Bayer. Bierhaus“, Karolinenplatz 1.

Vorsitzender: W. Hesse, Bürgeraue 4. Schriftf.: Thilo Pause, Erfurterlandstr. 9.

#### Entomologischer Verein Hamburg-Altona.

Die Vereinsabende finden jeden zweiten Donnerstag im Monat im Restaurant Rätzmann, Zeughausmarkt 35/37 I., und jeden vierten Freitag im Monat im Hörsaal des Naturhistorischen Museums, abends 8½ Uhr, statt. Gäste sind stets willkommen!

#### Entomolog. Verein in Karlsbad.

(Gegründet 1887.)

Vereinslokal: „Café Panorama“. Die Mitgliederzusammenkünfte finden jeden 1. und 3. Dienstag des Monats, abends 8 Uhr, statt. Gäste willkommen.

**Entomolog. Vereinigung Karlsruhe i. B.**  
 Jeden Mittwoch Zusammenkunft der Mitglieder im Restaurant „Zum Landsknecht“, Herrenstrasse, abends von 8 1/2 Uhr ab.  
 Gäste sind stets willkommen!

**Entomologische Vereinigung Liegnitz.**  
 Vereinsabende jeden 2. und 4. Montag im Monat, abends 8 1/2 Uhr, in der Gorkauer Bierhalle. Gäste stets willkommen.

**Entomologischer Verein Limbach i. Sa.**  
 Gegründet 1884. 42 Mitglieder.

Sitz „Kuhns Gasthaus“ Limbach. Vereinsabende jeden 1. und 3. Montag im Monat, abends 1/2 9 Uhr. Gäste sind stets willkommen.

**Entomolog. Verein „Fauna“ Leipzig.**  
 Sitzungen Montags 8 1/2 Uhr Stadt Nürnberg. Vereinsbibliothek ca. 700 Bände. — 128 Mitglieder.

Im Verein werden alle Insektenordnungen gesammelt und besprochen.  
 Gäste stets willkommen!

**Entomologischer Verein Krefeld (nicht mehr Club). Gegr. 1905.**

Sitzung alle 14 Tage im Rest. Sevenich, Karlsplatz- und Evertstrassen-Ecke. Gäste willkommen.

**Münchener Entomologische Gesellschaft E. V. München.**

Jeden ersten und dritten Montag des Monats Versammlungen im Hotel „Stuttgarter Hof“, Marsstrasse 2.  
 Gäste stets willkommen.

**Entomologenklub Pforzheim.**

Jeden Samstag 1/2 9 Uhr Versammlung im Vereinslokal „Bräuhäusler“. Gäste willkommen.  
 Vorstand: *Herm. Rometsch*  
 Kaiser Friedrichstr. 63.

**Entomologische Vereinigung Plauen i. V.**  
 Vereinsabende alle 14 Tage Dienstags in Hühns Restaurant, abends 9 Uhr.  
 Gäste willkommen.

**Stuttgarter Entomologen-Verein.**  
 (Gegründet 1869).

Sitzung jeden Donnerstag Abend im Vereinslokal „Bauhütte“, Büchsenstr. 53.  
 Gäste sind willkommen.

**Entomologen-Vereinigung für Turn und Umgebung.**

Die nächste Vereinsversammlung findet am 21. Aug. statt. Nach dieser Versammlung werden allmonatlich am ersten Samstag im Monat Mitgliederzusammenkünfte abgehalten und über gesammelte Erfahrungen in Zucht- und Fangangelegenheiten gesprochen. Exkursionen sind gruppenweise zusammengestellt und werden diese in halb- und ganztägige eingeteilt. Die Lichtfang-Exkursionen werden nach Tunlichkeit den werten Mitgliedern der Vereinigung von Fall zu Fall durch Rundschreiben bekannt gegeben.  
 Gäste sind stets willkommen.

*Der Vorstand.*

**Entomolog. Verein „Polyxena“, Wien VII,**  
 Neubaugürtel 24/26.

Mitgliederzusammenkunft jeden Dienstag, 8 Uhr abds. Vereinszeitschrift erscheint monatlich und wird an Mitglieder kostenlos abgegeben.

An Vereinsabenden Vorträge, Diskussionen. Lebhafter Tauschverkehr. Reichhaltige Bibliothek steht den Mitgliedern zur Verfügung. Bücher werden an auswärtige Mitglieder versandt. Jahresbeitrag 5,20 Kr. Einschreibgebühr 1 Kr.

**Entomologische Vereinigung „Sphinx“ in Wien XVI,**

Hasnerstrasse 69 (Richard Gärtners Gasthaus). Sitzung jeden Dienstag, abends 7 Uhr. Gäste stets willkommen.

**Entomologische Vereinigung Zeulenroda und Umgebung.**

Sitzungen alle 14 Tage (Montags) im Café Rudolf (Tuchmarkt).  
 Gäste willkommen.

**Coleopteren u. a. Insektenordn.**

Offeriere

**Käfersammlungen:**

500 Arten in 550 Exemplaren 10 Mk.  
 1000 „ „ 1100 „ 25  
 Die Käfer sind richtig bestimmt, tadellos, gut präpariert u. enthalten nur europ. Arten.  
*A. Brauner*, Altheide, Kr. Glatz.

**Hirschkäfer.**

Eier, Larven (in allen Stadien), Puppen, ausgefärbte und unausgefärbte Käfer (♂ und ♀), alles lebend oder in Spiritus oder trocken präpariert, ferner Erdscoons und Frassstücke. Grosser Vorrat.  
*Konr. Allmerath*, Cassel, Bettenhäuserstr. 3.

**Stabheuschrecken-Larven**

(*Dixippus morosus*) gibt ab das Dtzd. inkl. Porto zu 30 Pf. gegen Voreinsendung des Betrages.

Oberlehrer *Löffler*, derzeit Rastatt  
 Industriestr. 30.

**Lebende Käfer.**

Suche lebende Käfer von *Trichodes apiarius* und *Clerus formicarius* in jeder Anzahl zu erwerben. Gef. Zusendungen resp. Angebote an  
*Rudolf Lassmann*, Halle, Lessingstr. 36.

**A. Müller-Fröbelhaus, Dresden**  
 sucht zu kaufen:

Engerlinge vom **Maikäfer**, alle Grössen, geblasen, **Kochenille-Laus**.  
 Grüne **Laubheuschrecke**, Eier, Larven und Insekt. Larven der **blauen Wasserjungfer**, trocken.

**Lepidopteren.**

**a) Angebote.**

**Kräftige Raupen**

von *Sm. ocellata* und *populi* à Dtzd. 70, *H. vinula* 40 Pf. Später Puppen. Betrag nur im voraus oder per Nachnahme.  
*C. Fromm*, Berlin N. 4, Kesselstr. 23 I.

**Sm. hybr. hybridus-Puppen**

per St. 1,80, Dtzd. 17,50 Mk. Auch im Tausch gegen Schwärmerpuppen oder Falter I. Qual. und sonst entsprechendes Zuchtmaterial.  
*Max Schulze*, Ahrensfelde  
 b. Berlin.

**25 Java- und Südamerika-Tütenfalter** mit schönen Papilios, Morphos, grossen Spinnern, Schwärmern etc., 25 Arten in I. und guter II. Qualität für 4 Mk.  
 Porto und Verpackung extra.  
 Ferner

**PUPPEN**

von *Agl. tau* 1 Mk., später solche von *podalirius* 90 Pf. per Dtzd.

Alles gegen Vorauszahlung oder Nachnahme offeriert  
*C. Kalbe*, Weimar i. Th., Wilhelmsallee 51.

Habe abzugeben:

**Raupen von euphorbiae**

p. Dtzd. 40, Puppen 60 Pf.

**Puppen**

von *S. ocellata* und *ligustri* p. Dtzd. 80, *lunaris* 110 Pf. Porto und Verpackung extra.  
*Karl Greil*, Liegnitz, Luisenstr. 30.

**Sesia leucopsiformis.**

Gesunde Puppen habe in jeder Anzahl abgegeben p. Dtzd. 4 Mk. samt Packung und Porto. Bestellungen baldigst erwünscht, da Puppenruhe sehr kurz.

Unbekannten Herren nur Voreinsendung oder Nachnahme.

*Ed. Milius*, Rixdorf, Lahustr. 3.

Frische grosse

**P. brassicae-Eigelege**

am Kohlblatt 50 St. 1,60, 100 St. 3 Mk. Porto und Packung frei.

*G. Bürke*, Schweidnitz, Peterstr. 20.

**Selene-Puppen**

p. St. 1,50 Mk. sofort abzugeben

*H. Volk*, Heidelberg, Hauptstr. 6.

Habe noch in grosser Anzahl

**kräftige Puppen**

von *podalirius* Dtzd. 1 Mk., bei Mehrabnahme billiger, dann 5 Dtzd. **antiopa-Puppen** im Tausch und noch 1/2 Dtzd. **diversata** 1,90 Mk. Porto und Verpackung extra.

*Kneidl*, Regensburg H. 214 1/2.

**Gespannte Falter**

von *Parn. vinningensis* 2 ♂, *Parn. thibetanus* ♂, *Od. sieversi* 2 ♂, einer mit leichtem Fühlerdefekt, *Agr. lucipeta* ♀, *Agr. florida* 2 ♀, *Taen. rorida* ♀ für 18 Mk. franko abzugeben.  
*Alois Kaspar*, Powel b. Olmütz.

Von meiner diesjährigen Anbeute aus dem **Centralapennin** und dem **Sabiner Gebirge** kann ich eine grosse Anzahl Dubletten

**im Tausch**

abgeben, unter anderem: *cassandra* ital., *ergane* 1. u. 2. Gen., *manni*, *rossi*, *diniensis*, *edusa* ital., *didyma* ital., *arge*, *japygia*, *spini*, *ilicis*, *virg. v. apenn.*, *argus v. corsica* u. ex *Majella*, *icarus* ital., *coridon v. apenn.*, *dolus*, *acteon*, *sidae*, *rubea*, *alpicola* (Gran Sasso), *otus*, *caecigena*, *comes* var., *elegans*, *grises-cens*, *cos*, *puta*, *liguosa*, *obelisca*, *villiers*, *ruris*, *crassa* (gef.), *calberlai*, *serena* cors., *compta*, *matura*, *latreillei*, *meticul.*, *hyper.*, *musculosa*, *Leuc. hispan.*, *v. tiburtina*, *putrescens*, *riparia* (gef.), *vitell.*, *al bip.*, *noctivaga*, *v. nana*, *ambig.*, *rorida* (gef.), *ruticilla*, *elychrysi*, *ni*, *deaurata*, *lunaris*, *tirrhaea*, *conjuncta*, *spectrum* var., *cracca*, *tarsicristal.*, *derival.*, *crinal.*, *proboscidata* (*Orectis* gef.), *smaragdaria*, *pygmaear.*, *bischoffar.*, *cantener.*, *elongar.* (gef.), *subsericeata*, *filicata*, *degener.*, *pastorar.*, *romana*, *imitar.*, *calabrar.*, *bipunct.* ex *Majella*, *frustata*, *fulvoc.*, *caesiata*, *adumbrar.* (gef.), *galata*, *bilin.* v. *testaceolata*, *schiefereri*, *virgaur.*, *gemellata*, *carpophag.*, *drypidar.*, *semigraph.*, *isogramm.*, *corticata*, *E. regina*, *gemmar.*, *relenar.*, *umbrar.*, *glaucin.* var. ex *Majella*, *N. v. hyalina*, *v. famula*, *plantag.* (Gran Sasso), *gelbe* var. *dominula*, *v. domina*, *v. donna*, *irreola* (*Majella*), *caniola*, *rubicundus*, *polygalae*, *nubigena*, *punctum v. ital.*, *neapolit.*, *transapenn.*, *dubia*, *ochsenheim.*, *lonicerae* major, *boisduvalii*, *oxytropis*, *fausta*, *amphelophaga*, *v. manni*, *Ph. apiformis*, *de. v. siculella*, *helix parthenon.* ♀, *dolomitella*, *caestrum*. Später noch viele andere Arten. Meine Tauschfreunde bitte ich, **ihre Listen möglichst bis Anfang September** einzusenden. **Nehme event. auch ganze Dublettenbestände** im Tausch an. Zuchtmaterial s. Nr. 18. Tausch gegen seltene **Briefmarken** und entomol. Literatur.

Obengenannte **Falter bar** zu 1/3 bis 1/4 Stgr., bei grösserem Auftrag billiger.  
*F. Dannehl*, Rudolstadt i. Th.

**Billige Falter**

in frischen Farben, gut gespannt: *Cat. pacta* p. St. 50, *Cat. fulminea* 30, *Cat. fraxini* 20, *P. machaon* 10, *Lim. sibilla* 5, *A. prorsa* 5, *Arct. caja* 8, *E. autumnaria* 5, *Z. filipendulae* 5, *D. vinula* 8, *Arg. adippe* 10 Pf. Fast alles in Anzahl vorhanden.

**Raupen**, ziemlich erwachsen, von *Arct. testudinaria* St. 35 Pf., Dtzd. 3,50 Mk.

**Puppen**

von *Endr. versicolora* p. Dtzd. 1,40, *Met. porcellus* p. Dtzd. 1,50 Mk., *Rhod. fugax* p. St. 50 Pf., später *ligustri* und *ocellata* p. Dtzd. 80 Pf. Porto extra.  
*Aug. Otto*, Burg b. Magdeb., Zerbsterstr. 5.

# Von Dr. A. Seitz

# Die Gross-Schmetterlinge der Erde

wurde heute die **88.** Lieferung ausgegeben. — Soeben erschien die **50.** Lieferung des

## I. Hauptteiles: **Paläarkt. Grossschmetterlinge.**

225 Farbentafeln mit cirka 10 000 Figuren in 100 Lieferungen à 1 Mk.

Ferner ist erschienen die **38.** Lieferung des

## II. Hauptteiles: **Exotische Grossschmetterlinge.**

Ca. 300 Lieferungen à 1,50 Mk.

Einen glänzenden Beweis für die Tatsache, dass dieses Werk tatsächlich „das Werk des Schmetterlingssammlers“ ist, bildet die fortgesetzt über alles Erwarten bedeutende Zunahme der Abonnenten! Wer die Schmetterlingsfauna vollständig kennen lernen will, bestelle den „Seitz“!

Text in deutscher, englischer oder französischer Sprache.

Fritz Lehmann, Verlag, Stuttgart.

## O Entomologista Brasileiro.

Die einzige der Entomologie gewidmete Zeitung, welche in Südamerika erscheint.

Alle Entomologen Europas und Nordamerikas, welche in Tauschbeziehungen zu den Entomologen und Insektensammlern Brasiliens zu treten wünschen, müssen diese Zeitschrift abonnieren.

In Brasilien, welches mit Recht als das Insektenparadies bezeichnet wird, leben viele Entomologen, die den Wunsch haben, in Tauschverbindung mit ihren europäischen Kollegen zu treten.

Senden Sie bitte eine Postanweisung mit Frs. 10.— an M. le comte Amadeu A. Barbiellini, Rua Calvão Bueno n. 6, S. Paulo (Brésil). Eine Probenummer von 32 Seiten wird franko gegen Bezahlung von 1 Frs. zugesandt.

Alle Abonnenten geniessen das Recht einer Gratisanzeige. Die Direktion der Zeitschrift schickt entomologisches Material aus Brasilien den Herren Spezialisten, die auf die Zeitschrift abonniert sind, gerne auf Wunsch zum Studium.

Herr Dr. Max Bernhauer in Grünburg (Oberösterreich) hat in einer durch die Zeitschrift erhaltenen Sendung von 100 Stück Staphylinidae mehr als 40 für die Wissenschaft neue Species gefunden.

Entomologen der ganzen Welt, abonnieren auf die Zeitschrift

O Entomologista Brasileiro.

## Naturalien-Handlung

von

V. Fric in Prag 1544-II

kauft und verkauft

naturhistorische Gegenstände aller Art.

Zu kaufen gesucht

Katalog von Staudinger-Rebel  
letzte Auflage.

Offerten mit Preis an  
Dr. Walther, Dresden 20, Residenzstr.

4 teil. zusammenlegbare Schmetterlings-  
**Fangnetze!**

Bügel 1,20 Mk., mit Tüllbeutel 2,20 Mk.  
einz. Tüllbeutel 1 Mk., Schöpfnetze 2,25 Mk.

Spannbretter, feststehend,  
6, 8, 10, 12, 16 cm breit, 35 cm lang,  
40, 45, 50, 55, 60 Pf. per Stück, Porto  
extra, empfiehlt

Th. Nonnast, Habelschwerdt.

Mehrere 1000

genadelte und gespannte Insekten aller  
Ordnungen sehr billig en bloc oder geteilt  
zu verkaufen.

Konr. Allmerath, Cassel, Bettenhäuserstr. 3.

## Spannstreifen aus Pausleinwand.

Reissen nie aus.

40 m von 3 mm und 20 m von 10 mm  
Breite 1,10 Mk. postfrei.

Karl Andreas, Gonsenheim b. Mainz.

Habe meinen

## Wohnsitz

von der 13. Linie nach der 21., Haus No. 12,  
verlegt. Gleichzeitig teile allen meinen  
Geschäfts- und Tauschfreunden hierdurch  
ergebenst mit, dass bis Ende August (ausl.  
Datums) nach der Krim zwecks Sammelns  
verreist bin.

Fr. Ebendorff, Naturalist

Nachtschewan am Don, 21. Linie, Haus No. 12.

## E. Lassmanns Nachfolger

Halle a. S. — Alter Markt 24.

Fabrik und Versand

von Insektenkästen und Spannbrettern.

Elektr. Kraftbetrieb. Sauberste Arbeit.

## Tausch!

Nehme stets alle Arten tadellos ge-  
spannter europäischer Schmetterlinge  
sowie überwinterte Puppen in Anzahl  
in Tausch gegen exotische Falter oder  
Käfer aller Gattungen.

Naturhistorisches Museum, Thale (Harz)  
Abteilung: Naturalienvertrieb.

## Insektenkästen, Schränke, Spannbretter usw.

in sauberer und solider Ausführung liefert  
seit 16 Jahren zu den billigsten Preisen die  
Spezialtschlerei

Hugo Günther (G. Augustin Nachf.)  
Gotha.

Preislisten gratis!

Hunderte von Anerkennungen!

Prämiert Schwabach 1905.

## Rotinplatten.

Gesetzlich geschützt.

Vorzügliches Material zum Auslegen  
von Insekten-Kästen.

Vorteile:

Rotin ist aus einem Stück.  
Rotin ist staubfrei, bröckelt nicht ab.  
Rotin lässt Nadel leicht einführen.  
Rotin hält Nadel fest.  
Rotin hat sauberes, elegantes Aussehen.  
Rotin ist in jeder Grösse lieferbar.  
Rotin bietet besten Schutz gegen das  
Rosten der schwarzen Stahlnadeln.

Rotin ermöglicht sehr einfaches und leichtes  
Anbringen in die Insektenkästen.

Mache noch speziell darauf aufmerksam,  
dass meine „gesetzlich geschützte“ Rotin-  
platte weder hart noch mit Karton über-  
zogen ist.

Viele Anerkennungsschreiben liegen In-  
teressenten im Original zur Einsicht auf.

Jean Roth, Fürth i. Bayern.

Für Redaktion des wissenschaftl. Teiles: Prof. Dr. A. Seitz, Darmstadt, Bismarckstr. 59. Verlag des Intern. Entomolog. Vereins.  
Für Inserate etc.: Geschäftsstelle Fritz Lehmann, Verlag, Stuttgart. Druck der Stuttgarter Vereinsbuchdruckerei.

# ENTOMOLOGISCHE ZEITSCHRIFT.

Central-Organ des  
Entomologischen

Internationalen  
Vereins.

Herausgegeben unter Mitwirkung hervorragender Entomologen und Naturforscher

Die Entomologische Zeitschrift erscheint wöchentlich einmal. Insertionspreis pro dreigespaltene Petit-Zeile oder deren Raum 20 Pf. — Mitglieder haben in entomologischen Angelegenheiten in jedem Vereinsjahr 100 Zeilen Inserate frei.

➡ Schluss der Inseraten-Aannahme Mittwoch morgens 8 Uhr. ➡

Inhalt: Mauretanisches. — Mediterrane Tierformen innerhalb der deutschen Grenzen. — Inserate.

## Mauretanisches.

Von Prof. Dr. Ad. Seitz, Darmstadt.

### 3. Die Sphingiden von Nord-Afrika.

Es ist nachgewiesen, dass die schnellfliegenden Sphingiden das Mittelländische Meer mit Leichtigkeit überfliegen; wir treffen daher die nämlichen Arten an dessen Nord- und Südküste. Aber die Sahara überfliegen sie so gut wie nie, so dass die Schwärmerfauna des nördlichen Sudan nichts zu tun hat mit der von Algerien oder Marokko. Nur einige Kosmopoliten wie *Herse convolvuli* und *Hippotion celerio* leben zu beiden Seiten der Sahara und werden wohl auch zuweilen mitten in der Wüste getroffen; so traf ich einst in der libyschen Wüste den grossen Weinschwärmer mittags gegen 12 Uhr in der brennendsten Sonnenhitze, eine Blüte besaugend.

Die Schwärmer, deren Vorkommen im eigentlichen Mauretanien, Algerien, Tunis und Marokko mir bekannt geworden ist, sind die folgenden:

- a) *Macroglossum stellatarum*
- b) *Haemorrhagia tityus*
- c) *Sphinx ocellata*
- d) *Amorpha populi*
- e) *Celerio euphorbiae*
- f) *Celerio nicaea*
- g) *Celerio lineata*
- h) *Hippotion celerio*
- i) *Deilephila nerii*
- k) *Acherontia atropos*.

Zehn Arten, das ist nicht viel für eine so gewaltige Ländermasse; dazu sind es sämtlich Arten, die in Südeuropa gemein sind. — Ausserdem wurde noch *Hippotion osiris* gefunden, der aber nur längs der afrikanischen Westküste, von Sierra-Leone, wo er gemein ist, dorthin verschlagen wurde, wie er auch zuweilen nach Spanien verschlagen wird. Die Meldungen vom Vorkommen von *Haemorrhagia fuciformis*, *Chaerocampa porcellus*, *Celerio vespertilio* und *Proserpinus proserpina* in Nord-Afrika beruhen auf Verwechslungen.

#### a) *Macroglossum stellatarum* L.

Die *Macroglossum* — *Scopoli* hat nicht *Macroglossa* geschrieben, sondern erst Ochsenheimer 40 Jahre später — beleben fast die ganze alte Welt und bilden ein so eigenartiges Charaktertier unserer

Schöpfung, dass selbst der Laie das Tier kennt. In Europa ist der Taubenschwanz, wie häufig er auch vorkommt, immer noch selten im Vergleich zum Auftreten der *Macroglossiden* in anderen Ländern. In China fing ich mit einem Netzschlag vier Arten von Taubenschwänzen, die alle an einer Doldenblüte der *Lantana* sogen. Dort war eine Art — *Macrogl. bombylans* — im Oktober so gemein, dass sie wie Bienen schwärmten und alle anderen schwächeren Falter, vor allem die gleichzeitig fliegenden Hummelschwärmer, von den Büschen vertrieben. Das fällt den *Macroglossen* sehr leicht, da sie zu den stärksten und unerschrockensten *Lepidopteren* gehören. In Brasilien kommt ein *Macroglossum* vor — *Sesia titan* —, die schwarz ist und einen weissen Hinterleibsgürtel zeigt. Zur selben Zeit und an derselben Pflanze saugt auch ein Kolibri, der genau wie der Schmetterling gefärbt und gezeichnet ist, schwärzlich mit einem weissen Gürtel. Diese beiden Tiere sieht man häufig an einer Pflanze, wo sie, wie unser Taubenschwanz, gewöhnlich an den untersten Blüten zu saugen anfangen und dann höher gehen. Stieß auf diese Art der Kolibri auf den Schmetterling, so flog er ab und suchte sich eine andere Blüte; stieß aber der Schmetterling auf den Vogel, so verdrängte er letzteren und setzte seinen Weg unbeirrt fort. Also der Schmetterling war stets stärker als der genau ebenso grosse Vogel!

Nirgends habe ich den *M. stellatarum* in solcher Anzahl gesehen wie auf dem Djebel Toumour bei Batna. Dieser Berg ist sonst schmetterlingsarm; aber den ganzen Fahrweg entlang, bis fast zum Gipfel war der Felsenhang ungeschwärmt von Taubenschwänzchen. Sie sogen nicht an Blüten, sondern an feuchtem Sande, und zwar ohne sich zu setzen. Ich habe schon anderwärts mitgeteilt, dass ich in Süd-Amerika den unserem Taubenschwänzchen sehr ähnlichen *Sesia ceculus* an blütenlosen Sträuchern ebenso von Blatt zu Blatt schwärmen sah, wie sonst von Blüte zu Blüte, wobei er die Regentropfen abtrank.

Uebrigens ist das nordafrikanische Taubenschwänzchen doch etwas anders als das unsrige; die gelbe Hinterflügelwurzel kontrastiert mehr gegen den breit rotbraun gefärbten Aussenrand, der bei unseren Exemplaren nur ganz schmal braun angefliegen ist. Bei Exemplaren, die ich in Yokohama fing, ist der Hinterflügel fast einfarbig zimtbraun. Die geographische Ver-

breitung des Taubenschwänzchens ist eine ungeheure; traf ich es doch noch in den Gärten von Funchal auf der Insel Madeira als gemeinsten Schmetterling.

b) *Haemorrhagia tityus* L.

Der schmalrandige Hummelschwärmer ist im Staudinger-Rebelschen Katalog *Hemaris scabiosae* genannt worden; vor der Linnéschen Bezeichnung »tityus« steht dort ein Fragezeichen. Aber wie in Rothschilds und Jordans Monographie auseinandergesetzt ist, kann Linné nur den *scabiosae* mit seinem »tityus« gemeint haben, und so muss der 100 Jahre ältere Name »tityus« zu Recht bestehen.

Bei meinen Ferienreisen in Mauretanien, die ich jetzt seit 7 Jahren ausführe, habe ich nie einen Hummelschwärmer dort gesehen; aber die Gegend, z. B. in den Aurèsbergen, macht den Eindruck, dass die Art dort fliegen müsse. In Süd-Europa scheint er meist ganz zu fehlen. Ich war erstaunt, auf dem Wege nach Schwarzsee, oberhalb Zermatt, also in sehr beträchtlicher Höhe, den Falter noch äusserst gemein zu finden, häufiger als irgendwo, und zwar noch bis in den August. Es ist jüngst in dieser Zeitschrift über die »zweite Generation« dieser Art berichtet worden, die sich übrigens nicht sehr von der ersten zu unterscheiden scheint, während beim breitrandigen Hummelschwärmer (*Haem. fuciformis* L.) die zweite Generation — als *milesiformis* sich sehr wesentlich, besonders durch die Körperform, unterscheidet. Staudinger-Rebel vermuten schon in der im Ochsenheimer sehr ausführlich beschriebenen *milesiformis* eine, vielleicht nicht jedes Jahr erscheinende Sommerform, fügen aber noch ein ? hinzu; die Sache dürfte sich aber tatsächlich so verhalten. Merkwürdig ist, dass fast zur gleichen Zeit, wo man hier hinter den Saisondimorphismus der Hummelschwärmer kam, es auch einem amerikanischen Entomologen, Ellisen A. Smyth in Blacksburg, Va, gelang, den Hummelschwärmer *Haem. diffinis* aus Eiern zu züchten, die von einer anderen »Art«, nämlich *Haem. tenuis*, gelegt waren. Herr Smyth hatte die Güte, mir einige Exemplare zuzusenden; auf diese Entdeckung hin sind nunmehr weitere »Arten« als Nebenformen zu *diffinis* gezogen (*axillaris*, *tethis*, *senta* etc.), so dass aus einem Dutzend verschiedener Hummelschwärmer jetzt eine variable Art geworden ist.

c) *Sphinx* (*Smerinthus*) *ocellata* L.

Die Abendpfauenaugen sind in Algerien als Schmetterling ziemlich selten; ich fing die dortige Form nur einmal, Mitte Juni, bei Lambessa. Die Raupe ist aber nicht selten, an Salweiden sowie an Bachweiden und, weniger häufig, auch an Pappeln und Obstbäumen.

Wie bei uns, so kommt auch in Mauretanien nur eine Form dieser Falter-Gruppe vor, nämlich *atlantica* Aust. Sie steht auf recht schwachen Füßen, wenn man die Variabilität in Betracht zieht, in der dieser Falter in Europa und selbst in Deutschland vorkommt. Ziemlich gross, aber etwas matter gehalten in der Färbung der Vorderflügel, das ist der ganze Unterschied; alle einzelnen sonst noch angegebenen Unterscheidungsmerkmale der *atlantica* findet man sämtlich auch bei einzelnen Europäern, wenn man eine genügend grosse Zahl davon vergleicht; der breitere graue Vorderrand der Hinterflügel, der mattere Thoracalfleck, die gelber gehaltenen Vorderflügel, blässere Unterseite usw.

Die Raupe hat, wie auch die Raupe der dortigen *Amorpha populi*-Form, einen lebhaft blaugrünen Kopf; ein anderer Unterschied im Vergleich mit hiesigen *ocellata*-Raupe ist mir nicht aufgefallen. Interessant

ist, dass *ocellata* in Nord-Afrika zwei Generationen hat; er fliegt im April, Mai und wieder im August. Die Frühlingsgeneration ist unserem Abendpfauenaugen ähnlicher, die Sommertiere weichen etwas mehr ab.

Im ganzen kennt man etwa ein Dutzend Hauptformen der Abendpfauenaugen. Unsere *ocellata* geht um die ganze nördliche Halbkugel. Sie lebt in Nord-Amerika in der sehr elegant und fein gezeichneten Form *cerisyi*, in Ostasien in der sehr stark veränderten Form *planus* (= *argus Mén*). Dieser *argus* entfernt sich beträchtlich vom Typus; er ist weit schlanker, grösser, blässer, die Hinterflügel mit tiefem, aber in der Ausdehnung sehr beschränktem Purpur und mit sehr grossem, trübem Hinterflügelauge. In Nord-China ist *planus* nicht selten. Sowohl in Asien wie in Amerika treten zu der *ocellata*-Form noch andere Abendpfauen hinzu; so in Nord-Amerika *Eusmerinthus geminatus*, *Calasymbolus myops*, *astylus* und *excaecatus*, in Asien *kindermannii*, *caecus* und vor allem die herrliche *Callambulyx junonia*: die Vorderflügel apfelgrün schattiert wie bei der verwandten *C. tatarinowii*, die Hinterflügel mit grünem Rand und prachtvollem blauem, in Purpur gebettetem Auge.

d) *Amorpha populi*.

Die grosse Form Nord-Afrikas, *austauti*, war anfangs nur vom westlichen Mauretanien bekannt. Kleine grüne Schwärmerraupe mit intensiv himmelblauem Kopfe hatte ich daher stets für Abendpfauen gehalten. Bis eines Tags, bei einem Spaziergang durch eine Pappelallee, ein grosses *austauti*-♀ vor mir sass. Von da ab fand ich regelmässig auch erwachsene Raupe.

Der Falter scheint indessen doch beträchtlich seltener zu sein als bei uns, und dies hat seine Erklärung nicht nur in der grossen Menge von Fledermäusen; die Nord-Afrika unsicher machen, sondern auch in der Behandlung der Pappeln. Alle Allee-bäume — und wilde Pappeln gibt es in Mauretanien kaum — müssen während der langen Trockenperiode ca. zweimal die Woche getränkt werden. Um dem Wasser den Weg nach den Wurzeln zu erleichtern, wird der sehr feste Boden auf ziemlich weite Entfernung vom Stamm mit Hacke und Spaten gelockert und die harten Schollen werden kleingeschlagen. Das ist nun für eine Sphingiden-Puppe keine zuträgliche Prozedur, besonders wenn nachher mit Jauche versetztes Giesswasser die Wurzel des Baumes überschwemmt.

Die *austauti* variiert wie auch unsere *populi* sehr in der Grundfarbe und je nach dieser haben gelbe Stücke den Namen *ab. flava* Bartel, rötliche den Namen *incarnata* Aust., blassgraue den *staudingeri* Aust. und scheckige den Namen *mirabilis* Aust. erhalten.

e) *Celerio euphorbiae* L.

Diese Art kommt in Mauretanien in zwei sich entgegengesetzten Formen vor: die eine klein, schmalflügelig, blass aus den Wüsten des Südens, an einer saftlosen, kümmerlichen Euphorbiacee lebend, heisst *deserticola*; und dann eine grosse, fette, sehr tief gefärbte Form, *mauretanicus*. Diese lebt an einem buschförmigen, etwa meterhohen *Tithymalum*. Ob der Unterschied der Futterpflanze allein das verschiedenartige Aussehen bewirkt, konnte ich nicht feststellen. Den Versuch machte ich, als ich einst eine Anzahl *deserticola*-Raupe aus der Wüste mit nach Norden nahm und sie, nachdem sie einen Tag gefastet hatten, an *Tithymalum* setzte. Sie bissen sofort hinein; als ihnen aber ein dicker Tropfen Milch über das Gesicht lief, schüttelten sie so heftig den Kopf, dass die Milch nur so herumspritzte (*Tithymalum* ist weit vollsaftiger



als unsere Euphorbia). Schliesslich nahmen sie die Nahrung doch, wenn auch zögernd an. Leider konnte ich den Versuch nicht zu Ende führen, da ich plötzlich nach einer Gegend reisen musste, wo, wie ich wusste, überhaupt keine wolfsmilchartige Pflanze vorkam. So trug ich denn die Tiere in die Freiheit und setzte sie auf *Tithymalum* aus.

Beide Formen unterscheiden sich als Raupe beträchtlich, da die Grundfarbe der *mauretanicus* grün, die der *deserticola* schwarz ist. An Grösse überwiegt natürlich die *mauretanicus*-Raupe gewaltig, da diejenigen von ihnen, welche Weibchen ergeben, selbst eine erwachsene *nerii*-Raupe an Grösse übertreffen. Die mond-förmigen, seitlichen Augenflecke der *mauretanicus*-Raupe sind in der Regel weiss; ich fand aber mehrfach solche mit intensiv rosenroten Augen, die dem Tier ein ganz anderes Aussehen verleihen; auf die Färbung des Falters hat aber diese Eigentümlichkeit der Raupe keinen Einfluss.

Beim Schmetterling sei darauf hingewiesen, dass eine grosse Zahl, besonders ♀♀ die weisse Umsäumung der Schulterdecken nicht hat, die gewöhnlich für charakteristisch für die *mauretanicus* angesehen wird. Auch die lichten Adern, welche die Discalbinde fast stets unterbrechen, können fehlen; und schliesslich habe ich Exemplare erzogen, die anstatt der sonst meist gelben Unterseite eine rote zeigen, fast wie eine europäische *euphorbiae*. Nicht aber habe ich eine starke Rötung der Oberseite beobachtet, wie sie die Formen *paralias*, *rubescens*, *grentzenbergi* bei uns in zunehmendem Grade zeigen. Sonst finden sich zu allen europäischen Aberrationen Parallele in Nord-Afrika: solche mit gelben Hinterflügeln (*lafitolei*), ohne schwarze Randbinde (*helioscopiae*), mit dunklem Vorderrandsfeld (*nigrescens*) etc.

#### f) *Celerio nicaea*.

Die afrikanische *nicaea*-Form ist *castissima* Aust., die sich von der typischen Form (z. B. aus der Krim) durch das Fehlen der graugrünen Sprenkelung des Vorderflügels unterscheidet. Die etwas fleischfarbig getönte Form *carnea* Aust. kommt unter den *castissima* vor, aber seltener als diese blassgefärbten Stücke. Während man im Juni kaum je eine *nicaea*-Raupe erblickt, tauchen plötzlich Mitte Juli die überaus auffällig und bunt gezeichneten Tiere halb- oder dreiviertel erwachsen auf und man erstaunt, wie man bei täglichem Passieren des Nährbusches die prächtig weissen, weithin leuchtenden Raupen hat übersehen können. Jedenfalls sind sie jung grün, unauffällig und halten sich, wie auch die jungen *euphorbiae*-*mauretanicus*-Raupen, im Innern der fast metergrossen *Tithymalum*-Büsche verborgen. Erst mit Anlegung des weissen, rotgeaugten Prachtkleides kommen sie hervor und sitzen nun, viele Meter weit sichtbar, dicht unter den Blüten. Die weisse Grundfarbe hat bei einzelnen Exemplaren einen Stich ins Bläuliche, meist ist sie ganz leicht gelblich getönt. Ich vermutete, dass die bläulich schimmernden Raupen Männchen geben würden, konnte es aber nicht feststellen, weil die Raupen in der Gefangenschaft sofort die gelbweisse Grundfarbe annehmen, die auch viele in Freiheit lebende Exemplare zeigen. Schon das Einsperren in die Transportschachtel hatte zur Folge, dass die Tiere sich verfärbten und schon, wenn ich von der Exkursion nach Hause kam, konnte ich die beiden Formen nicht mehr unterscheiden. Fliegt im August und September.

#### g) *Celerio lineata*.

Als *livornica* in ganz Algerien und Marokko häufig, bis in die Oasen der Sahara; dann auch wieder

in Süd-Afrika, fast überall häufig. Ich traf am Süd-Abhang des Atlas die Falter zuweilen im Sonnenschein, bei Tage, dicht über den Boden hinschwärmend, oder an den nackten Felsen sitzend. Abends kommt der Falter an die Blumen der Beete in den — meist sehr traurigen und dürftigen — Hotelgärten. Die Raupe fand ich häufig auf sonnverbrannten Geröllhalden an einer sehr blattarmen Pflanze, die ich für eine weisse *Scabiosen*-Art halte. Die gefrässige Raupe frisst pro Tag ein ganzes Exemplar der Futterpflanze mit Stiel, Blüten und Blättern auf und muss dann oft weit über das heissgebrannte Gestein laufen, um die nächste Pflanze zu erreichen. So legt sie im Leben oft weite Wanderungen zurück und man kann an der zunehmenden Grösse der umhergestreuten Exkremente ihren Lebensweg genau verfolgen. — Eine ganz kleine und matt gezeichnete Form lebt im Innern von Australien, *livornicoides* Misk. Die typische *lineata* lebt in Amerika und ist dort vielfach sehr häufig.

#### h) *Hippotion celerio*.

Dieser über die ganze alte Welt teils als Zugvogel, teils als ständiger Bewohner verbreitete Falter hat nirgends zur Abtrennung von Lokalformen Veranlassung gegeben, was bei dem heutigen Eifer im Aufstellen neuer Lokalformen viel sagen will. Es kommen aber überall, und besonders in wüsten Gegenden, vereinzelt Zwerge vor, die sich aber in der Färbung gewöhnlich nicht unterscheiden. Solche Zwerge fing ich in Australien und in Indien, kenne sie auch aus Algerien. Wunderbarerweise sah ich aber gerade am Suezkanal, in fast ganz vegetationsloser Gegend, recht kräftige Stücke.

#### i) *Deilephila nerii*.

Dieser Falter gilt als selten und ich habe nie ein Exemplar davon in Algerien gesehen, noch eine Raupe gefunden, obwohl man kaum einen Flusslauf trifft, dessen Ufer nicht dicht mit fast undurchdringlichem Oleander bewachsen ist. In Afrika, südlich des Aequator, ist er aber überall zu Hause und von Madagaskar benannte Saalmüller die, vielleicht zum Teil postmortal veränderte Form *var. infernelutea*. Sonst variiert die Art gar nicht und ich erbeutete ein Exemplar auf Ceylon, das von europäischen und ägyptischen nicht zu unterscheiden, nicht einmal besonders kräftig ist.

#### k) *Acherontia atropos*.

In Mauretaniien in grossen, tief gefärbten Stücken. Er muss sehr häufig sein, da er sich in jeder Sammlung in Algerien befindet. Da ich aber zu seiner gewöhnlichen Flugzeit, im September, niemals drüben war, habe ich ihn selbst dort nie lebend gesehen.

## Mediterrane Tierformen innerhalb der deutschen Grenzen.

Von A. Knörzer, Eichstätt.

Als die Bayr. Botanische Gesellschaft im Jahre 1900 ein Verzeichnis von ca. 70 leicht zu bestimmenden Pflanzen herausgab\*), welche gewisse Pflanzengesellschaften charakterisieren und dem Floristen sozusagen als »Leitpflanzen« bei pflanzengeographischen Forschungen dienen sollen, wurde eine Anzahl von Arten als Vertreter sogenannter »südeuropäischer Genossenschaften« bezeichnet, als Vertreter der »südeuropäischen Steppenheide- und Heidenwaldgenossenschaft«,

\*) Gradmann, Vorschläge zur pflanzengeographischen Durchforschung Bayerns.

deren Nordgrenzen diesseits der Ostsee verlaufen. Diese beiden Gruppen sind gebunden an die unteren Teile des Alpenvorlands, den Jura, das östliche Vorland des Schwarzwalds, an die Niederungen des Rheins, Mains und Neckars, treten mit der »portischen« Genossenschaft auch auf in den Tälern von Thüringen, Sachsen, Schlesien; und mit der »atlantischen« im Westen von Süddeutschland.

Die geographische Verbreitung der Tiere hat man auf verhältnismässig kleinem Raum bisher noch nicht so eingehend erforscht. Dass man namentlich bezüglich derjenigen der Insekten in ähnlicher Weise vorgehen kann, indem man dieselben in charakteristische Gruppen zusammenfasst, erscheint nur natürlich, wenn man bedenkt, in welcher Weise die Insekten von der Pflanzenwelt abhängig sind. Nur andeutungsweise möge darauf hingewiesen sein, dass sich z. B. unter den Käfern ganz leicht charakteristische Arten aufstellen lassen als Vertreter von Genossenschaften (ich meine damit eine Anzahl von Tieren, die an die nämliche Art von Lebensverhältnissen gebunden sind), die mit denselben Namen bezeichnet werden können, wie es Gradmann für die Pflanzen getan hat.

1. Gruppe der nordischen Genossenschaften, die ihre Südgrenze diesseits der Alpen haben: *Cicindela silvatica*, *Calosoma investigator*, *aeropunctatum*, *Carabus nitens*, *marginalis*, *clathratus*.
2. Gruppe der mitteleuropäischen Genossenschaften von den Niederungen am Nordfusse der Alpen bis zur nördlichen Grenze der Laubholzverbreitung mit den gewöhnlichsten, bei uns vorkommenden Arten: *Carabus granulatus*, *cancellatus*, *Melolontha vulgaris*, *Geotrupes stercorarius*, *Hyllobius abietis* etc.
3. Gruppe der montanen Genossenschaften, bei uns von über 400 m Meereshöhe an, mit *Carabus auronitens*, *Pterostichus metallicus*, *Hoplia farinosa*, *Pachyta quadrimaculata*, *Cyrtoclytus capra*.
4. Subalpine, alpine, präalpine Gruppe, zu welchen namentlich gewisse Cerambyciden und Othiorrhynchus-Arten gehören (*O. gemmatus*, *sensitivus*), auch *Carabus arvensis*, *Cicindela gallica*.
5. Gruppe der portischen Genossenschaften, die nicht bis an die atlantische Küste reicht und sich auch vom europäischen Norden fernhält. Dahin gehören *Carabus scheidleri*, *Anoxia pilosa*, *Cetonia hungarica*.
6. Gruppe der atlantischen Genossenschaften, die eine gewisse Zurückhaltung gegen das kontinentale Europa zeigt und sich nicht zu weit von der Küste entfernt. Hierher kann man rechnen: *Carabus auratus*, *Carabus monilis*, *Anoxia villosa*.

7. Gruppe der südeuropäischen Genossenschaften, ungefähr bis zum 52. Breitengrad reichend: *Sisyphus schaefferi*, *Cetonia speciosissima*, *Lampra rutilans*, *Trichodes alvearius*, *Stenopterus rufus*.

Für die Wärme liebenden Tiere, die durch die Eiszeit nach dem Süden Europas zurückgedrängt wurden, gab es nach dem Verschwinden dieser kalten Periode bestimmte Zugstrassen für die langsame Wieder- einwanderung in das Gebiet nördlich der Alpen, in das des gegenwärtigen Deutschen Reiches. Die direkteste Verbindung mit dem warmen Süden hat wohl das Rheintal durch die »Burgundische Pforte«. Vom Rheintale aus wurden dann jedenfalls die Seitentäler (Neckar-, Maintal) mit Tieren südlichen Charakters bevölkert, soweit eben günstige Bedingungen für eine Niederlassung derselben gegeben waren. Eine andere »Einfallspforte« stellt wohl das Moseltal vor, wie man dies ja auch bezüglich der Pflanzen nachweisen kann. Sehr schön lässt sich auch das Vordringen besonders portischer Tiere verfolgen im bayerischen Donautale und seinen Seitentälern, ferner in der Niederung der Elbe, der Oder und sogar der Weichsel.

Die günstigsten klimatischen Verhältnisse im Deutschen Reiche hat das Rheintal, besonders dessen Süden, wo im mittleren Elsass und im Breisgau die nicht auf das Niveau des Meeres reduzierten Mitteltemperaturen des Jahres 10 bis 11 betragen und die Julimittel stellenweise gegen 21° hinanreichen und sogar der Januar noch ein Mittel von über 1° besitzt.\*) Die wärmste Stelle im Reiche dürfte wohl der Südfuss des Kaiserstuhlgebirges sein (Ihringen). Vom Süden abgesehen, hat das Rheintal eine Mitteltemperatur von 9—10° (Heidelberg noch 10,0°). Es ist also nicht auffallend, wenn sich besonders an den heissen Vogesen- und Schwarzwaldabhängungen sowie am Kaiserstuhl eine südliche Fauna niedergelassen hat. Mir persönlich sind hauptsächlich die Heuschreckenarten des Gebietes bekannt. Es findet sich dort nicht selten *Mantis religiosa* (Elsass, Kaiserstuhl, Freiburg), *Ephippigera vitium* (Elsass, Freiburg, Idstrian-Klotz), *Phanoptera falcata* (sehr häufig am Kaiserstuhl), *Caloptenus italicus*, *Stenobothrus haemorrhoidalis* (Freiburg), *Oecanthus pellucens* (Freiburg)\*\*).

(Fortsetzung folgt.)

\*) S. hierüber meinen Aufsatz in No. 8 1908 der Hettner'schen Geogr. Zeitschr.: »Ueber die Temperaturverhältnisse der oberrheinischen Tiefebene.«

\*\*) Die Fundortsangaben für Heuschrecken stammen, soweit sie nicht auf persönlicher Wahrnehmung beruhen, aus Tümpel, Geradflüger Mitteleuropas, und Fröhlich, die Odonaten und Orthopteren Deutschlands mit besonderer Berücksichtigung der bei Aschaffenburg vorkommenden Arten.

**INSERATE**

**Vereinsnachrichten.**

**Entomologischer Verein Aachen.**

Sitzung jeden ersten Montag im Monat, abends 8 1/2 Uhr, im Restaurant Franziskaner-Büchel. Gäste willkommen.

**Entomologischer Verein Basel und Umgebung.**

Sitzung jeden ersten Sonntag im Monat, nachmittags. Freie Zusammenkünfte jeden Freitag abend im Restaurant Senglet, Leonhardseck, Gerbergasse-Leonhardsberg. Gäste stets willkommen.

**Entomologischer Verein „Orion“, Berlin.**

Gegründet 1890. Ueber 70 Mitglieder. Vereinslokal: Restaurant Sofiensäle, Berlin C., Sofienstr. 18.

Sitzungen jeden Freitag abends 9 Uhr. Monatlich 4 Exkursionen zur Einführung in die Entomologie.

Eine reichhaltige Bibliothek, alle für das praktische Sammeln in Frage kommende Literatur enthaltend, steht den Mitgliedern zur Verfügung.

Gäste stets willkommen.

Der Vorstand.

**Verein für Insektenkunde, Bielefeld**  
(früher entomol. Verein Lepidoptera).

Jeden 1. und 3. Mittwoch im Monat Versammlung im Restaurant Modersohn, Niedernstrasse. Gäste willkommen.

**Entomologischer Verein Braunschweig.**

Jeden 1. und 3. Dienstag im Monat Vereinsitzungen im Restaurant „Kyffhäuser“.

Beginn 9 1/2 Uhr abends. Gäste stets willkommen.

**„Aurora“, Entomolog. Verein, Breslau.**

Sitzung jeden Donnerstag 8 1/2 Uhr im Restaurant „Winkler“, Neue Schweidnitzerstrasse 7/8. Gäste stets willkommen.

**Entomologischer Verein Chemnitz.**  
Gegründet 1882.

Mitgliederzusammenkunft allwöchentlich Mittwoch abends 8 1/2 Uhr im Restaurant „Kronprinz“, Hartmannstr. 13. Entomolog. Zeitschrift und Entomolog. Rundschau liegen aus. Gäste willkommen.

**Entomologischer Verein Darmstadt.**

Sitzung jeden Freitag abend 9 Uhr Kiesstrasse 69 (Restaurant Rehberger).

**Entomolog. Verein „Atropos“, Dresden.**

Die Sitzungen finden regelmässig alle vierzehn Tage Montags, abends 8 1/2 Uhr im Versammlungslokal, „Bayerische Krone“ Neumarkt 14, statt. Jeden ersten Montag im

Monat findet Vereinsversammlung statt. In derselben werden alle den Verein betreffenden Sachen erledigt, die anderen Sitzungsabende dienen der Unterhaltung, Kauf und Tausch. Ebenso findet in jedem Vierteljahr ein besonderer Abend, der nur dem Kauf und Tausch gewidmet ist, statt, worauf wir alle Sammler von Dresden und Umgegend besonders aufmerksam machen. — Gäste sind jederzeit herzlich willkommen.

**Entomolog. Verein „Iris“ zu Dresden.**

Im Vereinslokal „Hauptrestaurant des Zoologischen Gartens“, Tiergartenstrasse 1, finden Mittwochs von 8—11 Uhr abends **gesellige Zusammenkünfte** statt, bei denen die dem Vereine zugegangenen literarisch-entomologischen Neuerscheinungen ausliegen. Am ersten Mittwoch jeden Monats ist Hauptversammlung, in der geschäftliche Dinge erledigt werden. Gäste sind willkommen. *Der Vorstand.*

**Frankfurter Entomologische Gesellschaft Frankfurt a. M.**

Versammlungen finden alle 14 Tage Freitag abends 9 Uhr im Restaurant Stier, Scharnhorststr. 18 statt. Gäste stets herzlich willkommen.

**Lepidopterolog. Verein Frankfurt a. M.**

Vereinsabend Donnerstags 9 Uhr abends im Börsenrestaurant.

**Frankfurter Entomologische Vereinigung.**

Vereinsabende alle 14 Tage am Dienstag abends 9 Uhr im Restaurant zum Hopfengarten, Scharnhorststrasse 18.

**Entomologenklub Freiburg i. B.**

Jeden Donnerstag Abend 9 Uhr Zusammenkunft im Hotel „Post“, Eisenbahnstrasse. Gäste willkommen.

**Entomologische Vereinigung Freiburg i. B.**

Zusammenkunft jeden Dienstag 9 Uhr abends im Parkhotel. Interessenten stets eingeladen.

**Entomologischer Verein Fürth i. B.**

Regelmässige Versammlung am 1. Samstag im Monat; ausserdem jeden 3. Samstag im Monat Verwaltungssitzung. Sitz des Vereins Gasthaus zum „Goldenen Schwan“, Marktplatz. — Gäste stets willkommen.

**Entomologischer Verein „Lepidoptera“ Gera.**

Jeden ersten Montag im Monat Versammlung im „Ratskeller“ am Markt. Gäste immer willkommen. NB. — Die *Fauna der Grossschmetterlinge von Gera und Umgegend* kann durch den Verein zum Preise von 1,50 Mk. bezogen werden.

**Verein für Naturkunde „Apollo“ Schwab. Gmünd.**

Jeden Samstag, abends 8 Uhr, Vereinsabend im Lokal Gasthaus zum „weissen Ochsen“.

Vors.: *Ed. Schmid*, Becherlehenstr. 5.

**Entomologischer Verein Gotha.**

(Eingetr. Verein.) Sitzung jeden Donnerstag abends 8 1/2 Uhr im „Bayer. Bierhaus“, Karolinenplatz 1. Vorsitzender: *W. Hesse*, Bürgeraue 4. Schriftf.: *Thilo Pause*, Erfurterlandstr. 9.

**Entomologischer Verein Hamburg-Altona.**

Die Vereinsabende finden jeden zweiten Donnerstag im Monat im Restaurant Rätzmann, Zeughausmarkt 35/37 I, und jeden vierten Freitag im Monat im Hörsaal des Naturhistorischen Museums, abends 8 1/2 Uhr, statt. Gäste sind stets willkommen!

**Entomolog. Verein in Karlsbad.**

(Gegründet 1887.) Vereinslokal: „Café Panorama“. Die Mitgliederzusammenkünfte finden jeden 1. und 3. Dienstag des Monats, abends 8 Uhr, statt. Gäste willkommen.

**Entomolog. Vereinigung Karlsruhe i. B.**

Jeden Mittwoch Zusammenkunft der Mitglieder im Restaurant „Zum Landsknecht“, Herrenstrasse, abends von 8 1/2 Uhr ab. Gäste sind stets willkommen!

**Entomologische Vereinigung Liegnitz.**

Vereinsabende jeden 2. und 4. Montag im Monat, abends 8 1/2 Uhr, in der Gorkauer Bierhalle. Gäste stets willkommen.

**Entomologischer Verein Limbach i. Sa.**

Gegründet 1884. 42 Mitglieder. Sitz „Kubus Gasthaus“ Limbach, Vereinsabende jeden 1. und 3. Montag im Monat, abends 1/2 9 Uhr. Gäste sind stets willkommen.

**Entomolog. Verein „Fauna“ Leipzig.**

Sitzungen Montags 8 1/2 Uhr Stadt Nürnberg. Vereinsbibliothek ca. 700 Bände. — 128 Mitglieder.

Im Verein werden alle Insektenordnungen gesammelt und besprochen. Gäste stets willkommen!

**Entomologischer Verein Krefeld**

(nicht mehr Club). Gegr. 1905. Sitzung alle 14 Tage im Rest. Sevenich, Karlsplatz- und Evertstrassen-Ecke. Gäste willkommen.

**Münchener Entomologische Gesellschaft E. V. München.**

Jeden ersten und dritten Montag des Monats Versammlungen im Hotel „Stuttgarter Hof“, Marsstrasse 2. Gäste stets willkommen.

**Entomologenklub Pforzheim.**

Jeden Samstag 1/2 9 Uhr Versammlung im Vereinslokal „Bräuhauskeller“. Gäste willkommen. Vorstand: *Herm. Rometsch* Kaiser Friedrichstr. 63.

**Entomologische Vereinigung Plauen i. V.**

Vereinsabende alle 14 Tage Dienstags in Hühns Restaurant, abends 9 Uhr. Gäste willkommen.

**Stuttgarter Entomologen-Verein.**

(Gegründet 1869.) Sitzung jeden Donnerstag Abend im Vereinslokal „Bauhütte“, Büchsenstr. 53. Gäste sind willkommen.

**Entomologen-Vereinigung für Turn und Umgebung.**

Die nächste Vereinsversammlung findet am 21. Aug. statt. Nach dieser Versammlung werden allmonatlich am ersten Samstag im Monat Mitgliederzusammenkünfte abgehalten und über gesammelte Erfahrungen in Zucht- und Fangangelegenheiten gesprochen. Exkursionen sind gruppenweise zusammengestellt und werden diese in halb- und ganztägige eingeteilt. Die Lichtfang-Exkursionen werden nach Tunlichkeit den werten Mitgliedern der Vereinigung von Fall zu Fall durch Rundschreiben bekannt gegeben. Gäste sind stets willkommen.

*Der Vorstand.*

**Entomolog. Verein „Polyxena“, Wien VII,**

Neubaugürtel 24/26. Mitgliederzusammenkunft jeden Dienstag, 8 Uhr abds. Vereinszeitschrift erscheint monatlich und wird an Mitglieder kostenlos abgegeben.

An Vereinsabenden Vorträge, Diskussionen. Lebhafter Tauschverkehr. Reichhaltige Bibliothek steht den Mitgliedern zur Verfügung. Bücher werden an auswärtige Mitglieder versandt. Jahresbeitrag 5,20 Kr. Einschreibgebühr 1 Kr.

**Entomologische Vereinigung „Sphinx“ in Wien XVI,**

Hasnerstrasse 69 (Richard Gärtners Gasthaus). Sitzung jeden Dienstag, abends 7 Uhr. Gäste stets willkommen.

**Entomologische Vereinigung Zeulenroda und Umgebung.**

Sitzungen alle 14 Tage (Montags) im Café Rudolf (Tuchmarkt). Gäste willkommen.

**Coleopteren u. a. Insektenordn.**

Gebe im Tausch oder gegen bar ab:

Larven von *Lyda pyri* Dtzd. 25, Stechmücke Dtzd. 30 Pf.

**Raupen**

(erw.) von *A. doubledayaria* Dtzd. 1 Mk. Larven und Puppen der *Sirex augur* Paar 60, *gigas* Paar 50, *juvencus* Paar 40 Pf. *Cimb. variabilis* ♂ 20, ♀ 25, *E. sturmi* (Paar 15 Pf.), *Drolerus madidus* Paar 40, ♂ 15, *Eupr. pudica* (genadelt) I. Qual. Dtzd. 2 Mk., II. Qual. Dtzd. 1 Mk., *Sm. austauti* ♀ (e. l.) bar 10 Mk.

Zwitter von *Sm. populi*, r. ♂, l. ♀, linker Unterflügel verkrüppelt, bar 4 Mk.

Schwarzes *M. galathea* ♂ (gefl.) 10 Mk.

Ch. treitschkei 2,50 Mk. und andere Zwitter und Aberrationen.

1000 Insekten aller Ordnungen 15 Mk.

Käfer: *sycoph.*, *Z. gibbus*, *Buprestiden* (paläarkt.), *M. proscarab.*, *Cyt. lopathi*, *L. textor*, *S. cacharias*, *O. occulta*, *A. variol.* od. *sacer* und *C. pomella*, *M. brassicae*, *P. hiera*, *H. basilinea*, *A. segetum*, *c.-album*.

Nehme ein englisches Wörterbuch in Tausch.

**Im Tausch**

wünsche: Hummel- und Wespennester mit Larven oder Puppen, lebende Engerlinge, Maulw.-Gr. (Ins.), *A. caja*, *C. vinula*, *el-penor*, *nerii*, *populi*, *ocellata*, *hera*, *hebe*, *rhamni* ♂, auch ♀ mit gelben Streifen, *nupta*, *edusa*, *dispar*-Zwitter, *monacha*-Zwitter, 5-flügelige Falter und gr. bunte Papageiefedern etc. Anfragen bedingen Rückporto, *Theodor Voss*, Düsseldorf, Fürstenwallstr.175.

**Lepidopteren.**

**a) Angebote.**

**Act. selene-Raupen**

nach 2.—3. Häutung Dtzd. 1,50 Mk. Porto extra. — Puppen von *euphorbiae*, 6 Dtzd. à 80 Pf. abzugeben.

*S. Stahr*, Bodenbach, Bismarckstr. 533.

Habe sofort abzugeben:

**Act. selene-Eier**

à Dtzd. 70, *Cr. trifenestrata* à Dtzd. 20 Pf. Porto extra.

*E. Friedmann*, Thurnau (Bayern).

**Eier**

abzugeben von *Cat. promissa* 50, *sponsa* 20, *nupta* 10 Pf. p. Dtzd. ausser Porto.

Puppen von *A. ani* p. St. 1 Mk. gegen Einsendung des Betrages.

*Julius Kaser*, Falkenberg O.-Schl.

**Cric. trifenestrata-Eier**

50 Pf., *Raupen*, *Puppen* und *Tüten-falter* von *V. urticae* 10, 15 resp. 20 Pf., *Tütenfalter* von *V. antiopa* (frisch) 40 Pf., *Puppen* von *Cuc. verbasci* 70 Pf. p. Dtzd. Alles auch im Tausch.

*Wilhelm von Dragoni*, Neuhaus (Böhmen).

**Das. abietis-Raupen**

Dtzd. 2,40 Mk., *Acrion. strigosa-Raupen* Stück 1,50 Mk.

*Hensel*, Gr. Oldern b. Breslau.

Abzugeben

**kräftige Puppen**

von *luna* 30, *selene* 80, *versicolora* 10 Pf.

**Falter**

in Tüten: *Pap. arjuna* und *peranthus* 60; atlas mit kleinen Fehlern 80 Pf. à Stück.

100 gesp. Europäer in 50 Arten 5 Mk.

Einige Serien gesp. Exoten zu 10 u. 20 Mk. (Katalogwert 80 u. 160 Mk.). Porto etc. extra. *E. Herfurth*, Weimar, Sedanstr. 9.

## Billige Falter.

Offerierte in Ia. Qual. folgende tadellos gespannte **Exoten**: Caligo vileus 2,20, atreus 2,80, Ornithoptera hypolitus Paar 8, Pap. ulysses ♂ 3, paris 0,60, majo 2,40, androcles 4,20, chiron 0,50, Actias isis 5 Mk.

Ferner in **Tüten**, nur **beste Qual.**: Ornithopt. pegasus ♂ 3,50 ♀ 2,50 Paar 5,60, hephaestus ♂ 1, Pap. slateri 1,25, agestor 1, euchenor ♂ 1 ♀ 1,20, paphus 0,75, ascalaphus 1,60, Charaxes eudamippus 0,70, Arg. childreni Paar 1,40, Antherea frithi 0,75, Actias isis 4,50, Nycetalem. patroclus 0,90, albofasciata 1,60 Mk. Porto u. Verpackung für gespannte Falter 80 Pf., für Tütenfalter 25 Pf. Mir Unbekannten nur gegen Nachnahme oder Voreinsendung.

Chr. Farnbacher, Schwabach, Bayern.

## Darjeeling-Falter.

Habe noch einige **Centurien** hiervon, 50 Stück, mit Papil., Charaxes, Neptis, Delias, Euplocn und anderen schönen Arten abzugeben für 6 Mk. franko. Qualität nur gut.

Ch. Farnbacher, Schwabach, Bayern

Gebe ab

ca. 160 Tagfalter von den kleinen Sunda-Inseln

à 20,—, 100 do. prima von Ceylon à 40,—, ca. 50 St. prima Käfer von Sumatra à 8,— Mk.

## 1 Wandelndes Blatt von Ceylon

à 6,— Mk. Alles zusammen billiger nach Uebereinkunft. Kasse vorab.

In ca. 8 Tagen treffen von **Guiana** 100 Cocons von **Att. hesperus** ein, per Dtzd. 18,—, Stück 1,80 Mk. Porto extra.

Ed. Brandes, Vienenburg a. H.

## Spannweiche Saturniden.

### Prachtstücke aus Südafrika.

**Anth. zambesina**

à 3,50 Mk.

**Actias mimosae**

à 2,50 Mk.

**Bunaea alcinoë**

à 1,75 Mk.

Alcinoë ist als Puppe zum erstenmal eingeführt. Porto etc. 30 Pf.

Dr. Rudolf Lück, Breslau XIII.

## Exoten-Eier!!

Attacus cynthia . . .	Dtzd. 10	Götter-			
preyeri . . .	50		baum,		
caningi . . .	50			Linde,	
ricini . . .	100				Tulpen-
cynthia X preyeri . . .	50				
cynthia X caningi . . .	50	10 Pf., Schlehe			
preyeri X caningi . . .	60		10) Eiche.		
preyeri X ricini . . .	100			50)	
Plat. cecropia . . .	10 Pf., Schlehe				
Sam. promethea . . .	10)				
angulifera . . .	50)				

## Raupen

von cynthia, cecropia Dtzd. 25 Pf.

Voreinsendung oder Nachnahme.

Alois Zirps, Neutitschein (Mähren)  
Titschgasse 19.

## Nerii-, jasius-Puppen

à 100, Sm. quercus 80, croatica 70, alchymista 50, milhauseri 50, caecigena 45, lunaris 20, cypressivora 45, pol. cassandra 20 Pf.

**Eier**: M. maura Dtzd. 30, 100 St. 150, populifolia-aestiva 1 Dtzd. 80, 25 St. 150 Pf., autumnalis ergebend.

**Otus-Räupchen** 1 Dtzd. 1,50 Mk.

**Maura-Falter**, spannweich, ♂♀ 0,50, 6 Paar 3 Mk.

**Seltene Parnass., Colias, Satyr., Ereb., Schwärmer etc.**

## Exoten-Schaustücke.

Serie, 50 St., f. Exoten, leicht II. Qu., 10 Mk.

**Wärme-Schränke, Reform-Zink-Behälter. Alle Utensilien.**

F. Osc. König, Erfurt.

## Sauber gespannte Falter

abzugeben von A. crataegi 10, V. atalanta 10, V. antiopa 10, Sph. ligustri 15, Sm. populi 15, Deil. euphorbiae 15, Las. quercifolia ♀ 25 ♂ 20, H. vinula 10, A. tau ♀ 50 ♂ 20, Cat. electa 40, Cat. elocata 40 Pf. Per Dutzend 10facher Stückpreis. Porto und Packung extra. Auch Tausch.

Jakob Grohé, Mannheim, Rheindammstr. 47.

## Java.

**Frische Falter** in 200 Arten: 100 St. Tütenfalter in 60 Arten 16 Mk., 50 St. in 30 Arten 9 Mk.

## Riesige Skorpione und Vogelspinnen

à 4 Mk., kolossale **Tausendfüsse** à 5 Mk. Alles in Spiritus oder trocken präpariert. Dornspinnen u. kl. Skorpione in Spir. à 50 Pf.

Interess. **Riesenhenschrecke Eurynema versifasciata à 6 Mk., vollständige Biologie à 10 Mk.** Porto extra.  
Dr. Rudolf Lück, Breslau XIII.

## Actias selene-Eier,

gut befruchtet, habe mehrere Dutzend abzugeben à Dtzd. 80 Pf. Porto 10 Pf.

Wilhelm Fuchs, Mühlhausen i. Thür.

Gierstr. 7.

## Eier

von **Sp. fuliginosa** (Freiland) Dtzd. 20 Pf. hat abzugeben

Hermann Schuler, Falkenberg O.-S.

## Las. quercus-Räupchen

à Dtzd. 15 Pf. abzugeben. Porto und Verpackung 30 Pf. Auch Tausch.

Heinrich Feix, Gablonz a. N. (Böhmen)  
Waldgasse 43.

## Puppen

von proserpina 220, Cuc. chamamila 250, tiliae 100, mendica 50, menthastr 40 Pf. Alles in Anzahl. Porto und Packung 30 Pf. Auch Tausch. Franz Helfer, Wien XII/2  
Wertheimsteingasse 4.

## Tausch.

Grosse gesunde **Ch. elpenor-Puppen** (Eizucht) gebe ich ab im Tausch gegen sauber gespannte Falter oder Zuchtmaterial.  
G. Langbein, Gommern, Bez. Magdeburg.

## Raupen

von U. sambucaria 30, A. v. doubledayaria 30, A. caja 10 Pf. Tausch erwünscht.

K. Nebendorf, Barmen, Krautstr. 66.

## Originalsendung

## Darjeeling-Falter,

830 Stück, mit über 200 Pap. und vielen guten, grösseren Arten bester Qualität, für nur 80 Mk. wegen Zeitmangel abzugeben.  
Julius Arntz, Elberfeld.

## Kräftige A. luna-Puppen

p. St. 50 Pf. Voreinsendung oder Nachnahme.  
E. Pawlik, Oberdorf 284 b. Komotau  
Böhmen.

## Aret. caja-Raupen,

ziemlich erwachsen, p. Dtzd. 40 Pf., kleinere gemischt 30 Pf. Falter im Sept.-Okt. Tausch gegen mir Passendes.

Wilhelm Mai, Potschappel, Bez. Dresden  
Marktstr. 10.

## Raupen, Puppen, Falter.

Sofort in grosser Anzahl abzugeben:

Raupen von **ligustri**, 1/3 erwachsen 50, ganz erwachsen 60, später Puppen 70 Pf. p. Dtzd. — Räupchen von **purpurata**, 200 Stück, in 1. Häutung. — Puppen von **Sat. pavonia** p. Dtzd. 60 Pf. — Falter: 70 St. **ligustri**, 28 P. **podalirius**, 16 **machaon**, 9 **purpurata**, 40 **V. antiopa** II. Qualität. Alles kann gegen bar abgegeben werden. Event. auch Tausch, dann höher.

Hermann Döbrich, Präparator  
Neustadt a. Orla, Brauhausgasse 21.

## Seltenes Angebot!

Zu 1/3—1/4 Kat.-Preis: helios, Terac., Parn. actius, romanovi. caesar, epaphus, boedromius, delphius u. andere, Pier. canidia, Col. sifanica, cocand., shand., avida, dragonis, pandora, Sat. bianor, emervata, regeli, abramov., hansii, Deil. bienerti, robertsi (Centralas.), kinderm., Sat. schenki, flavia, hebe, matroula und viele andere Seltenheiten nach Liste.

F. Osc. König, Erfurt.

## Eier

(aus Fang in hiesiger Nähe): Plus. bractea p. Dtzd. 120, jota 40, Had. gemmea 60 Pf.

**Räupchen** von bractea nach 2. Häutung p. Dtzd. 2 Mk.

**Billige Falter**, ca. 1500 Arten. Liste auf Wunsch. Auch Tausch.

C. F. Kretschmer, Bad Landeck (Schl.).

## Eier

von **Cossus cossus** (Freiland) von sehr grossem Tier p. Dtzd. 10, 50 St. 30, 100 St. 50 Pf., Cat. sponsa Dtzd. 20 Pf. Porto 10 Pf.

## Puppen

von D. euphorbiae p. Dtzd. 70, elpenor 100, Hel. calvaria 200, später ocellata 100 Pf. Porto und Verpackung 30 Pf. Auch Tausch.

Franz Heinze, Halle a. S., Forsterstr. 51.

## Tausch.

**Gespannte Falter 1909.** 2 Paar gesp. apollo v. vinningensis Ia., do. 6 ♂ 5 ♀ II. Qu., 2 P. machaon, 1 Ap. iris, 2 Aret. caja, 10 Aret. villica, 8 E. cardamines, 2 B. quercus, 6 belargus. Erwünscht sind paläarktische oder exotische Schmetterlinge oder Puppen, auch Zuchtmaterial. Am liebsten en bloc.  
Ant. Fuchs, Güls b. Coblenz, Bisholderstr. 2.

## Simyra nervosa-Raupen,

halberwachsen 1, erwachsen 1,40, später Puppen 2,80 Mk. p. Dtzd. Zucht leicht mit Wolfsmilch und Ampfer.

E. Fischer, Posen, Uferstr. 7.

Abzugeben

## genadelte Falter,

frisch geschlüpft, von Ps. monacha, v. eremita p. Dtzd. 1,50 Mk.

**Räupchen** von Gastr. quercifolia, nicht unter 3 Dtzd., à 20 Pf., Bomb. quercus do. Futter Dorne. Porto und Verpackung extra 15 Pf. Abzugeben nur gegen Voreinsendung des Betrags.

Gustav Otte, Altona, Neuenburg 33.

## Gegen bar:

2 Cuc. gnaphalii ♂ e. l. 1909 à St. 8 Mk. Ferner Had. platinea ♂♂ à St. 3,50 Mk. Porto und Packung extra.

Coelestin Metschl, Regensburg  
Prinzenweg h 55 III.

## Kräftige Freiland-Puppen:

Proserpina 2,20, vespertilio 2,80, A. casta 2,25, G. ochracea 1, spannweiche Falter 1,40. Preise in Mark p. Dtzd. Porto 25 Pf. Auch Tausch gegen mir zusagendes Material oder Ia. Falter besserer Arten. — **Suche** Cato-calen, Sphingiden und Arktiiden und andere paläarktische Arten.

Karl Pott, Wien XII/3, Oswaldgasse 9.

## Achtung!

## Jasp. celsia-Puppen

Stück 60 Pf.

O. Bürgel, Berlin N., Lynarstr. 12.

Zwecks Zuführung frischen Blutes wünsche ich einen Teil meiner

## Gastr. populifolia-Raupen

gegen andere der gleichen Art zu vertauschen. Die Raupen sind 5—6 Wochen alt und befinden sich nach 3., 4. und 5. Häutung. Heckel, Steuerinspektor  
Stralsund.

Puppen von **Actias selene** à 1 Mk., Dtzd. 10 Mk., sehr kräftig und gesund.

Eier von **D. pini** Dtzd. 10 Pf. Auch Tausch.  
R. Vogel, Lehrer  
Dahlen (Sa.).

## Zygaena.

Bessere Arten und gute Aberrationen kaufe ich stets gegen bar oder nehme im Tausch. Bitte um Angebote an

Clemens Dziurzynski, Wien III/1  
Grossmarkthalle.

## Verschiedenes.

Den Herren Bestellern von **A. atropos-** und **Cat. fulminea-Faltern**, welche keine Antwort erhielten, zur Nachricht, dass alles gleich vergriffen war.

Wilh. Behling, Salbke b. Magdeburg  
Blumenstr. 7.

Ersuche höflich den Herrn aus Breslau, der bei mir **Biston zonaria** bestellt hat, um Angabe seiner Adresse.

A. Schaedel, stud. rer. nat.  
Hedderheim-Frankfurt, Taunusstr. 33.

### Hera-Eier.

Sehr spärlicher Flug, dies allen Herren, die nichts erhielten, zur gef. Kenntnisnahme.

Ferd. Klinger, Krems (Donau).

Vom 16. August bis Mitte September bin ich verreist (Reichenhall, Villa Lohengrin).  
**A. pales** vergriffen. J. Soffner.

## Raupen und Schmetterlinge.

Praktische Anleitung zum Sammeln, Züchten und Präparieren sowie zur Anlage entomologisch-biologischer Sammlungen. Von **Karl Mühl**. Mit einem Geleitwort von **Dr. K. G. Lutz**. Mit 6 Tafeln und 35 Textabbildungen. 96 Seiten. Geh. 1,—, geb. 1,40 Mk.

## Bilder aus dem Käferleben.

Von **Prof. Dr. Kurt Lampert**. Mit 5 Tafeln und 35 Textabbildungen. 125 Seiten. Geh. 1,—, geb. 1,40 Mk. Zu beziehen durch alle Buchhandlungen oder direkt vom Verlage

A. G. Strecker & Schröder, Stuttgart.

Zu kaufen gesucht

## Calwers Käferbuch

5. Auflage.

H. Schweich, Brüssel, 212 rue verte.

## Insektensammelkästen

in anerkannt solider, saub. Ausführung.

Aufm. A: einfacher dichter Verschluss, von 1,80—4 Mk. Aufm. B: doppelstaubdichter Verschluss, der derzeit beste Verschluss, von 2—4,50 Mk. Aufm. C: in Nut und Feder dicht schliessend, von 3—6 Mk.

Ferner Schränke und alle entomol. Gebrauchsartikel in praktischer, solider Herstellung liefert zu massigen Preisen

Jul. Arntz, Elberfeld

Spezialfabr. f. Sammlerartikel.

Liefer. bedeut. Entom., Schulen und Museen des In- und Auslandes.

Ill. Preisliste gratis.

## Insektenkästen, Spannbretter, Schränke

für Insektenkästen

in jeder Holz- und Stilart lieferbar. Preisliste gratis.

Anton Deichelbohrer, Schreinerei  
Freiburg i. Baden  
Merzhauserstrasse 18.

Sie wundern sich  
über die Billigkeit meiner

## Insektenkästen.

Sie wundern sich noch mehr, wenn Sie die tadellose und saubere Arbeit derselben betrachten.

Grösse	ohne Auslage	mit Auslage	mit braun oder Glas gelb poliert
30 × 40 cm	1,25	1,75	2,25 3,— Mk.
40 × 50 "	1,70	2,60	3,50 4,50 "

## Mit spiegelglatter Auslage

—,50 oder —,75 Mk. mehr.

Ueberzeugen Sie sich selbst und Sie werden finden und sich freuen, wie sich die Tiere bei dieser Auslage besser hervorheben.

Franz Abel, Leipzig-Schl.

— Bitte beachten Sie meine Preisliste! —

### Wohnungsveränderung.

Meine Adresse lautet für die Folge:

J. Lindemans

Lange Warande 55 a

Rotterdam, Holland.

Mitglied No. 3628.

## Hermann Kreye, Torfplattenfabrik, Hannover.

Eigenes, anerkannt vorzüglichstes Fabrikat. Meine durch exakt arbeitende Maschinen (eigener elektrischer Kraftbetrieb) hergestellten Torfplatten übertreffen selbstverständlich die minderwertige Handarbeit. Der stets wachsende Absatz meines Fabrikates, der denjenigen meiner Konkurrenten weit übertrefft, die grosse Anzahl der fortlaufend eintreffenden Anerkennungen erster Entomologen, Museen und entomolog. Vereinigungen ist die beste Bürgschaft für die Güte meiner Ware.

Der Hannoverische Torf ist ein reiner Sphagnumtorf von gelber Farbe, gleichmässig weich, die feinsten Nadeln durchlassend. Der Torf der Bremer und friesischen Moore ist nach den vorliegenden Proben ein festes, von vermoderten Wurzeln und harten Stellen durchzogenes, rotbraunes Material.

Ich verstehe unter **Bremer Torf** das in der Umgebung Bremens auf Hannoverischem Gebiete gewonnene Material. Dieser Torf ist in seiner Struktur rau und kann in der Güte gar nicht mit dem Torf, der in meinem Geschäft verarbeitet wird, verglichen werden. Eine von Bremen als I. Qualität bezogene und als solche bezahlte, mir zur Verfügung stehende Sendung enthält überhaupt keine Platte erster Qualität. Sämtliche Platten, die nur die Grösse 19,5 × 29,5 cm hatten, sind mit dicken, vermoderten Wurzeln durchsetzt, teilweise sehr hart und aus frischem, feuchtem Torf gearbeitet. Die Stärke dieser auf „exaktest“ arbeitenden Maschinen hergestellten Platten war sehr ungleich und schwankte zwischen 11 und 15 mm.

Ich liefere meine Torfplatten in Postpaketen:

<b>I. Qual.</b>	28 cm lang, 13 cm breit, 1 1/4 cm stark, 64 Platten	3,20 Mk.
	26 " " 12 " " 1 1/4 " " 78 " "	3,20 "
	30 " " 10 " " 1 1/4 " " 80 " "	3,20 "
<b>II. Qual.</b> (in der Güte des Bremer und friesischen Materials I. Qual.):	28 cm lang, 13 cm breit, 1 1/4 cm stark, 64 Platten	1,80 "
	26 " " 12 " " 1 1/4 " " 78 " "	1,80 "
	30 " " 10 " " 1 1/4 " " 80 " "	2,— "
<b>II. geringere Qualität</b>	24 cm lang, 8 cm breit, 100 Platten	1,20 "
	26 " " 10 " " 100 " "	1,40 "

100 Ausschuss-Platten nach Wahl —,80 bis 1,— Mk.

Verpackung berechne ich für 1 Paket mit 20 Pf. Bei Aufträgen im Werte von 20 Mk. an gewähre ich 10% Rabatt.

Für Torfplatten der Grösse 30 × 20 cm lasse ich gegenwärtig das Rohmaterial herstellen und werde diese später zu billigsten Preisen liefern.

Torfklötze zum Käferspannen, festes, dabei weiches Material, p. St. —,10 Mk.

Insektennadeln, beste, weisse, p. 1000 St. 1,85 Mk.

Kaiserl. Patentamt No. 282 588 G. M.

## Verstellbares Spannbrett

mit Vorrichtungen, durch welche eine Verschiebung des beweglichen Brettes nach oben und in der Längsrichtung verhindert wird.

Die Spannbretter werden aus weichem Lindenholz in vorzüglichster Arbeit geliefert; das bewegliche Brett ist nach jedem Verstellen fest aufliegend und unverschiebbar, ein Vorzug allen anderen Systemen gegenüber.

Ich liefere die Spannbretter in

35 cm Länge, 13 1/4 cm Breite zu 1,20 Mk.

35 " " 14 " " " 1,35 "

Patent-Nadeln, Idealnadeln, Nickelnadeln usw.

Netzbügel für Schmetterlinge, Käfer- und Wasserinsektenfang, Aufklebeblättchen, lithographierte Etiketten, Insektenkasten, Tötungsgläser in 5 verschiedenen Grössen usw.

Jeder Auftrag wird umgehend erledigt, jede nicht passende Ware wird gegen Erstattung der gehaltenen Kosten zurückgenommen.

Man verlange meine ausführliche Preisliste.

H. Kreye, Hannover.

### Wohnungsveränderung.

Den Herren Tauschfreunden zur Nachricht, dass ich nun nicht mehr in St. Peter i. d. Au, sondern in Hohenberg, Nied.-Oest., wohne.

Der Herr, welcher mir Schmetterlingseier gesandt hat, wird höf. gebeten, die Rechnung nochmals einzusenden, da selbe beim Packen verlegt worden ist.

Hugo Franz Klimsch, Hohenberg (N.-Oe.).

Bitte die verehrl. Mitglieder um Auskunft über die Zucht von

otus.

Vergüte Porto.

Josef Lein, Aussig (Böhmen), Karlsq. 25.

## Insektenkästen

aus Erlenholz, in Nut und Feder staubdicht schliessend, unerreichbar billig:

Grösse	roh mit Auslage	mit Glas
30 × 40 cm	1,20 Mk.	1,70 Mk. 2,25 Mk.
40 × 47 "	1,50 "	2,25 " 3,— "
42 × 51 "	1,70 "	2,60 " 3,50 "

Die Kästen mit Glas sind vollständig gebrauchsfertig, ringsum gebeizt und mattiert; ringsum poliert nur 50 Pf. mehr. Preisliste kostenlos.

E. Gundermann, Gotha

Leesenstrasse 13.

Von Dr. A. Seitz

# Die Gross-Schmetterlinge der Erde

wurde heute die **88.** Lieferung ausgegeben. — Soeben erschien die **50.** Lieferung des

## I. Hauptteiles: **Paläarkt. Grossschmetterlinge.**

225 Farbentafeln mit cirka 10 000 Figuren in 100 Lieferungen à 1 Mk.

Ferner ist erschienen die **38.** Lieferung des

## II. Hauptteiles: **Exotische Grossschmetterlinge.**

Ca. 300 Lieferungen à 1,50 Mk.

Einen glänzenden Beweis für die Tatsache, dass dieses Werk tatsächlich „das Werk des Schmetterlingssammlers“ ist, bildet die fortgesetzt über alles Erwarteten bedeutende Zunahme der Abonnenten! Wer die Schmetterlingsfauna vollständig kennen lernen will, bestelle den „Seitz“!

Text in deutscher, englischer oder französischer Sprache.

Fritz Lehmann, Verlag, Stuttgart.

## O *Entomologista Brasileiro.*

Die einzige der Entomologie gewidmete Zeitung, welche in Südamerika erscheint.

Alle Entomologen Europas und Nordamerikas, welche in Tauschbeziehungen zu den Entomologen und Insektensammlern Brasiliens zu treten wünschen, müssen diese Zeitschrift abonnieren.

In Brasilien, welches mit Recht als das Insektenparadies bezeichnet wird, leben viele Entomologen, die den Wunsch haben, in Tauschverbindung mit ihren europäischen Kollegen zu treten.

Senden Sie bitte eine Postanweisung mit Frs. 10.— an M. le comte Amadeu A. Barbiellini, Rua Calvão Bueno n. 6, S. Paulo (Brésil). Eine Probenummer von 32 Seiten wird franco gegen Bezahlung von 1 Frs. zugesandt.

Alle Abonnenten geniessen das Recht einer Gratisanzeige. Die Direktion der Zeitschrift schickt entomologisches Material aus Brasilien den Herren Spezialisten, die auf die Zeitschrift abonniert sind, gerne auf Wunsch zum Studium.

Herr Dr. Max Bernhauer in Grünburg (Oberösterreich) hat in einer durch die Zeitschrift erhaltenen Sendung von 100 Stück Staphylinidae mehr als 40 für die Wissenschaft neue Species gefunden.

Entomologen der ganzen Welt, abonniert auf die Zeitschrift

## O *Entomologista Brasileiro.*

## Naturalien-Handlung

von

V. Fric in Prag 1544-III

kauft und verkauft

naturhistorische Gegenstände aller Art.

## Regale

zu 6 Insektenkästen

von 7 Mk. an. Bestellungen auf jede Grösse werden angenommen.

Spannbretter

1 Satz mit 6 Stück, zu allen Arten passend, für 3 Mk. Alles auch im Tausch gegen 1a. Falter.

A. Thumm, Heilbronn, Sonnengasse 11.

## Präparieren

von Insekten übernimmt und garantiert schnelle, saubere und billige Herstellung.

Klara Oelze, Charlottenburg 4  
Wielandstr. 9.

9 Jahre im Kgl. Zoolog. Museum, Berlin.

Mehrere 1000

genadelte und gespannte Insekten aller Ordnungen sehr billig en bloc oder geteilt zu verkaufen.

Konr. Allmerath, Cassel, Bettenhäuserstr. 3.

## Spannstreifen

aus Pausleinwand.

Reissen nie aus.

40 m von 3 mm und 20 m von 10 mm  
Breite 1,10 Mk. postfrei.

Karl Andreas, Gonsenheim b. Mainz.

Habe meinen

## Wohnsitz

von der 13. Linie nach der 21., Haus No. 12, verlegt. Gleichzeitig teile allen meinen Geschäfts- und Tauschfreunden hierdurch ergebenst mit, dass bis Ende August (ausl. Datums) nach der Krim zwecks Sammelns verreist bin.

Fr. Ebendorff, Naturalist

Nachtschewan am Don, 21. Linie, Haus No. 12.

## E. Lassmanns Nachfolger

Halle a. S. — Alter Markt 24.

Fabrik und Versand

von Insektenkästen und Spannbrettern.

Elektr. Kraftbetrieb. Sauberste Arbeit.

## Tausch!

Nehme stets alle Arten tadellos gespannter europäischer Schmetterlinge sowie überwinterte Puppen in Anzahl in Tausch gegen exotische Falter oder Käfer aller Gattungen.

Naturhistorisches Museum, Thale (Harz)  
Abteilung: Naturalienvertrieb.

## Insektenkästen, Schränke, Spannbretter usw.

in sauberer und solider Ausführung liefert seit 16 Jahren zu den billigsten Preisen die Spezialischlerei

Hugo Günther (G. Augustin Nachf.)

Gotha.

Preislisten gratis!

Hunderte von Anerkennungen!

Prämiert Schwabach 1905.

## Botaniker!

2 Seltenheiten:

*Aldrovandia vesiculosa*, insektenfressende Pflanze.

*Salvinia natans*, Schwimmpflanze.

Beides interessante, leicht zu erhaltende Aquarienpflanzen. Ausgebildete, lebende Exemplare per Stück 5 Pf. Porto 20 Pf.

Unter 20 Stück versende nicht.

*Vanessa antiopa*.

Gespannte, frische Falter per St. 10 Pf., auch Tausch.

Suche Mimikry- und biologische Entwicklungen und gebe für diese reichlich indische Falter oder indische Käfer in Tüten.

A. Nentwig, Ratibor.

## Insektenkästen,

30×40 cm gross, mit Glasdeckel und prima Torfauslage, offeriert das Stück zu 1,80 Mk. Auch versende Preislisten über Kästen, Utensilien und Sammlungen umsonst und portofrei. A. Brauner, Altheide Kr. Glatz.

Für Redaktion des wissenschaftl. Teiles: Prof. Dr. A. Seitz, Darmstadt, Bismarckstr. 59. Verlag des Intern. Entomolog. Vereins.  
Für Inserate etc.: Geschäftsstelle Fritz Lehmann, Verlag, Stuttgart. Druck der Stuttgarter Vereinsbuchdruckerei.

## Celsia-Puppen

1/2 Dtzd. 4 Mk. Porto frei.  
F. Seyler, Pankow b. B., Berlinerstr. 38 II.

Die sehr umfangreichen wertvollen  
Diekmann'schen

## Macro-Sammlungen

sind verkäuflich. Reflektanten belieben sich zu wenden an

Otto Stertz, Jannowitz a. Riesengeb.

## Puppen

von *D. vespertilio* 35, *D. hippophaës* 300, *A. tau* (grosser Vorrat) 18 Pf. per Stück. 10facher Dutzendpreis. Porto und Verpackung extra.

Arno Wagner, Waidbruck, Südtirol.

## Deil. vespertiloïdes ♂

Freiland-Hybrid von *D. hippophaës* ♀ und *D. vespertilio* ♀.

Ich fand die erwachsene Raupe am 29. 6. 09, der Falter schlüpfte am 15. 8. 09.

Prima Qualität, hochfein in der Spannung, gegen Meistgebot abzugeben.

Arno Wagner, Waidbruck, Südtirol.

## Tütenfalter.

In Anzahl ex 1909.

Mel. cynthia ♂♀ 40, A. pales ♂ 10, Mel. varia ♂♀ 12, merope ♂♀ 12, L. argyrogonomon ♂♀ 10, damon ♂ 10, C. phicomone ♂♀ 20, M. galathea ♂♀ 8, Ap. crataegi ♂♀ 10.

## Gespannte Falter

von Deil. hippophaës St. 350, P. convoluti 20, Neptis lucilla 20, P. amphidamas 15, Z. trigonellae 10, exulans 10, Agr. florida 40, D. ludifica ♂♀ 40 Pf. Dtzd. 10facher Preis. Porto und Verpackung extra.

Arno Wagner, Waidbruck, Südtirol.

## Tausch!

Sauber gespannte Falter von P. atalanta, Arg. ab. eris, P. achine, E. medusa, Chr. dorilis, St. fagi ♀, Br. nubeculosa, Or. litura, C. absinthii, scrophulariae, Acr. euphorbiae, Abr. sylvata, H. syringaria, L. testaceata gegen Falter oder Zuchtmaterial.

H. Rosenthal, Gotha, Uelleberstr. 13.

## Im Tausch

gebe ab 10 Paare Ap. iris ex larva 09 in tadelloser Spannung und feiner Qualität, am liebsten gegen Catocalen oder Colias-Falter.

Otto Schmid, Stuttgart, Vogelsangstr. 32.

## Luna-Raupen

je nach Grösse p. Dtzd. 50—100 Pf.

Lehrer E. Reim, Liegnitz, Parkstr. 1 a.

## Sm. ocellata-Eier (Freiland)

II. Gen. per Dtzd. 15 Pf., 100 St. 1 Mk. ausser Porto.

Habisch, Baumgarten P. Falkenberg O.-S.

## Anth. yamamai.

Gebe sofort nach Schlüpfen spannwiche Falter ab per St. 75 Pf.

## Puppen

von capsicola Dtzd. 60 Pf.

## Raupen

von pini 3. Häutung Dtzd. 25 Pf., Porto und Packung 30 Pf.

H. Sticks, Berlin N. 4, Pflugstr. 3 I.

## Actias selene-Puppen

(gesunde, grosse Cocons, zum Ueberwintern geeignet), per Dtzd. 8,50 Mk. frei, sofort abzugeben. Vorrat genügend.

Auch Tausch gegen andere gute Puppen und Falter, als: nerii, atropos, yamamai, regalis, mimosae etc.

St. Tschakert, Tetschen a. E. 678 (Böhm.).

Habe abzugeben

## podalirius-Puppen

Dtzd. 0,90, 100 St. 6, 200 St. 12, 300 St. 17 Mk., *C. campanulae* St. 2,50, 3 St. 7 Mk., *C. graphali* St. 3 Mk., *ocellata-Puppen* Dtzd. 80 Pf.

Kneidl, Regensburg H. 214 1/2.

## Spottbillig!

### Seltene Gelegenheit für Händler und Liebhaber.

2 Dtzd. Hybridus hybridus-Falter (ocellata ♂ × populi ♀) 1909, tadellos gespannt, per Dtzd. nur 16 Mk. Stück 1,80 Mk.

6 Stück Epiphora baubiniae à 1,50 Mk. ♂♀ Pap. turnus 2 Mk., v. glaucus 1 Mk., 1 Morpho godarti ♂ 2,50 Mk., 2 Catoc. pecta 1 Mk., 6 syringaria (2 ♂ 4 ♀) zus. 75 Pf. Alles Ia. gespannt.

Colias romanovi in Tüten per Paar 2,50 Mk., apollo v. sibirica in Tüten per Paar 2,50 Mk. 100 Raupen von P. matronula, aberrativ, per Dtzd. 2 Mk., alle 100 zusammen 16 Mk.

Ferner für Liebhaber und Sammler: 4 Eier, einseitig gebohrt, kleines Loch.

Seltenheiten vom Ularhuhn, Steinhuhn, Singschwan, Kormoran aus Sibirien, alle 4 Stück nur 10 Mk. (Ularhuhn kostet laut Katalog 18 Mk.), 1 tadelloser Balg vom sibirischen Uhu 9 Mk., 1 do. Ularhuhn 10 Mk., 1 Schneehuhn 2 Mk., alle 3 zusammen 20 Mk., starke Adlerkrallen 50 Pf., Irbis- und Bärenkrallen à 1 Mk.

### Rose von Jericho,

welche Hunderte von Jahren lebt, vor jedermanns Augen sichtbar wächst, schönste Zimmerpflanze und sinnreicher Gräberschmuck. Die trockene Knolle sollte in keinem Behälter, vor Insekten, Felle etc. aufbewahrt liegen, fehlen, da dieselbe Motten und anderes Ungeziefer fernhält. Stück 2 Mk.

Porto 20 Pf. Paketporto 1 Mk. Briefporto 40 Pf. Verpackung 30 Pf. beifügen. Versand nur gegen Voreinsendung des Betrages. Nachnahme und andere Konditionen ausgeschlossen. Bestellungen und Beträge unter K. P. an die Geschäftsstelle der Ent. Ztschr. erbeten.

### Mamestra pisi.

Nur nach Bestellung im Freien gesucht. Dtzd. 25 Pf., 100 St. 2 Mk. bei freier Zusendung, später Puppen 40 Pf. p. Dtzd. Tausch.

Karl Kressler, Meuselwitz, S.-A.

### Achtung!

## Seltenes Angebot.

Vom 15. Oktober ds. Js. an versende ich Tütenfalter aus Sibirien, welche an einem Orte gesammelt wurden, wo Entomologen selten waren. Ich liefere die Centurie — 100 Stück Ia. — mit Colias romanovi, apollo v. sibirica und anderen seltenen Arten für nur 15 Mk. Packung und Porto 1,60 Mk. Mache darauf aufmerksam, dass keine gewöhnlichen Arten dabei sind. Vorausbestellungen bevorzugt. Versand nur gegen Voreinsendung des Betrages. Andere Konditionen ausgeschlossen.

Offerten und Beträge unter K. P. an die Geschäftsstelle dieser Zeitung erbeten.

### Eier

von Mam. calberlai 100, Polyph. sericata 75, Hyloph. bicolorana 40, Tox. lunosa 40, cracciae 10, Call. hera magna 30, G. papilionaria 25, Pl. gutta 45, chrysitis 30 Pf. per Dtzd.

### Raupen

von D. vespertilio kl. 100, erw. 200 Pf., A. flavia nach 3. Häutung 200, quenselii nach 4. Häutung 300 Pf. per Dtzd.

Arno Wagner, Waidbruck, Südtirol.

## Hera-Eier

100 Stück 60 Pf.

A. Henglein, Weinheim a. d. B.

## Ph. bucephaloides-

Puppen, garantiert den Falter ergebend. Nehme jetzt schon Bestellungen an.

Zuchtanweisung füge bei.

Liefere jedes Quantum.

Hans Swoboda, Wien XV, Goldschlagstr. 30.

## Man. maura-Eier

p. Dtzd. 25 Pf., 100 St. 1,50 Mk.

*Las. quercifolia-Falter*, spannwich, genadelt, p. St. 15 Pf., Dtzd. 1,50 Mk. Porto extra.

Wilh. Meier, Erfurt, Karlstr. 5.

### Für Wiederverkäufer!

Präparierte Raupen von *Schädlingen* etc., sowie *Schultiere* in grossen Mengen zu sehr billigen Preisen. Liste auf Wunsch. — *Spini-Puppen* p. 100 St. 16 Mk. Gustav Seidel, Hohenau, Nied.-Oesterr.

## 200 Stück quercifolia-Raupen

(überwintern) p. Dtzd. 50 Pf. — *Puppen* von *pavonia* p. Dtzd. 1 Mk. Gesundes kräftiges Material. Auch im Tausch gegen nur tadellose Briefmarken aus aller Herren Länder. Mir unbekanntem Herren sende nur gegen Voreinsendung des Betrages.

Rudolf Gärtner, Wien X, Goethegasse 4.

## Arctia caja-Eier

abzugeben Dtzd. 10 Pf., am liebsten im Tausch gegen Th. polyxena oder Parn. apollo.

K. Essig, Mannheim, Bellenstr. 23.

## Puppen

von Ep. tremulifolia p. Dtzd. 250, P. podalirius 100, D. vinula 60, Euch. jacobaeae 30 Pf. (Porto und Verpackung 30 Pf.) gibt ab

Bernhard Thoss, Zeulenroda, Idastr. 31.

## Räupchen

von L. quercifolia Dtzd. 15, A. caja Dtzd. 10, B. quercus 150 St. 120 Pf.

*Tütenfalter*, ganz frisch: Van. io 150 St. 2,50, V. antiopa 60 St. 1,60 Mk. Unbekannte Voreinsendung. Porto und Packung 30 Pf.

Franz Sageder, Höchst (Vorarlberg).

## Arctia villica-Raupen

im Tausch abzugeben gegen Zuchtmaterial. Dtzd. 50, Porto 30 Pf.

NB. — Erstsendingen im Tausch erfolgen von mir nicht.

Karl Galisch, Breslau XII, Drabiziusstr. 17.

## Selene-Puppen

wegen Preisdrückerei p. St. 1 Mk.

*Nemeoph. plantaginis-Raupen* nach 4. Häutung Dtzd. 60 Pf. Porto etc. 30 Pf. H. Volk, Heidelberg, Hauptstr. 6.

## Erwachsene Raupen

von A. betularia und seb., voraussichtlich noch juliarja ergebend, Dtzd. 50 Pf., P. curtula-Raupen Dtzd. 60 Pf. Tausch erwünscht. Porto und Verpackung 25 Pf.

E. Singer, Stuttgart, Möhringerstr. 92 III.

## Hybriden-Puppen.

Actias luna × selene, schöne starke Cocons, à Dtzd. 7 Mk. und 20 Pf. Porto.

### Zur Aufklärung!

Entgegen der Behauptung (Quatsch) des Herrn Seb. Stahr, Schokoladefabrikarbeiter, Bodenbach, dass eine Actias-Art (*artemis*) an ein bestimmtes Futter (Eiche) gebunden ist, diene zur Kenntnis, dass ich wiederholt A. selene und luna mit Salweide und Eiche erfolgreich gezogen habe. Dasselbe könnte auch von diesen Arten behauptet werden.

St. Tschakert, Tetschen a. E. 678.

Habe noch abzugeben

## Aberrationen:

L. sibilla ab. nigrina extrem, V. antiopa ab. hygiaea, V. urticae ab. ichnusoides, V. io ab. belisaria, V. atalanta ab. klemenswizi und alle Uebergangsformen, alles tadelloser gespannte Stücke (1909).

Wilh. Engel, Freiburg i. Schl.

Waldenburgerstr. 25.

## Lar. fluviata.

Raupen oder Puppen gebe im Tausch ab gegen besseres Zuchtmaterial oder aber gegen bar in ca. 8 Tagen. Puppen zum Preise von 5 Mk. per Dtzd. Porto und Verpackung 30 Pf. Voreinsendung des Betrages.

Rob. Seiler, Dresden, Bautzenerstr. 27 c III.

Abzugeben

### gespannte Falter

von P. machaon St. 10 Pf., Dtzd. 1 Mk., podalirius 10, atalanta 10, purpurata 20, Sm. ocellata 10, Dipht. alpium 25, P. lunaris 25 Pf. In Tüten: frisch geschlüpfte cynthia 20, cecropia 25 Pf.

A. Thumm, Heilbronn, Sonneng. 11.

### Eier

von hera per Dtzd. 15 Pf. hat abzugeben H. Vollmer, Karlsruhe i. B., Scherrstr. 22.

### Sm. populi-Raupchen

aus 2. Generation, 20 St. 30, 100 St. 130 Pf. Tausch erwünscht. Antiopa und lanestrus vergriffen.

Rob. Spöner jr., Zwittau (Mähren), Mühlg.

### Hyppa rectilinea-Raupen

1 Mk., Agr. occulta 40 Pf.

Mam. thalassina-Puppen 50 Pf.

Had. gemmea-Eier 1 Mk. p. Dtzd. Tausch erwünscht.

Otto Stölze, Chemnitz, Oststr. 7.

### Brasilien-Tütenfalter.

100 St. mit vielen Papilio und Hercules, guten Spinnern, gute Qualität, nur 10 Mk.

### Eier

von Pt. binaria p. Dtzd. 25 Pf., anachoreta 50 St. 20 Pf., papilionaria p. Dtzd. 10 Pf.

Karl Fritsche, Taucha b. Leipzig.

### Puppen:

Sat. spini Dtzd. 2,— Mk., Th. polyxena —,80, 100 St. 5,50, Deil. vespertilio 2,50, Pt. proserpina 2,50, Ch. elpenor 1,— Mk. Betrag voraus oder Nachnahme.

J. Heger, Wien XVII, Haslingerg. 3.

### Marokko!

Thais rumina-Puppen, gross und kerngesund, schöne illustre Form ergebend, à 60 Pf., Las. vaucheri-Puppen, schlüpfen im September, à 6 Mk.

Wilh. Niepelt, Zirlau b. Freiburg (Schlesien).

### Charaxes.

Jovis 9, jupiter 5, kühniana 9, standingeri 8, cognatus 6, kadeni 18, amliæ 6, gespannt Ia. Qual. abzugeben. Preise in Mark.

Wilhelm Niepelt, Zirlau b. Freiburg (Schles.).

### I T. Spinth. hirsuta

gegen Meistgebot abzugeben.

Ferner in Anzahl: Parn. delius, apollo, Dorit. apollinus, Oeneis aello, Mel. cynthia, Pieris callidice, viele Erebiën und Lycaenen.

Deil. vespertilio, nerii, alecto und viele andere gute Arten abzugeben.

Heinrich Locke, Ober-Revident, Wien XX/2 Nordwestbahnhof.

### Raupen

von zatima ♂ und lubricipeda ♀ sowie lubricipeda ♂ × zatima ♀ gemischt nach 2. und 3. Häutung 25 St. postfrei für 1 Mk.

Tausch erwünscht.

R. Schmidt, Bromberg, Bärenstr. 8.

### Vanessa l-album-Falter

per Dtzd. 10,— Mk.

### Ach. atropos

per Dtzd. 7,— Mk. Ia. Qualität, tadellos gespannt.

### Puppen:

Th. polyxena Dtzd. 80 Pf., V. oleagina Dtzd. 2,— Mk. Für Falter Verpackung frei, Porto 50 Pf. Für Puppen Porto und Verpackung 30 Pf.

Briefmarken als Zahlung erwünscht.

Wilh. Haderlein, Lang-Enzersdorf b. Wien.

### Nordamerik. Tütenfalter!

Erste Qualität in Serien von 50 oder 25 Stück zum Preise von 10 oder 5,50 Mk. Porto und Verpackung 50 Pf.

Interessenten bitte Artenverzeichnis der Serien zu verlangen.

Joh. Pilz, Warnsdorf 1648 I (Böhmen).

### Caligula japonica-Eier,

überwintert, von direkt aus Japan soeben importierten, dort im Freien gesammelten Riesen-Puppen, garantiert befruchtet, in nächster Zeit abgebar.

Eier von importierten Puppen wurden noch nie angeboten. Importierte Eier, wie sie im Winter von Japan versandt werden, sind meist unbefruchtet oder gestochen (solche verkaufe ich nicht mehr). Futter: Pappel, Eiche. Preis à Dtzd. 80 Pf.

Dr. O. Meyer, Hannover, Freiligrathstr. 6.

### D. euphorbiae-Raupen,

erwachsen, Dtzd. 40 Pf. Tausche auf alles.

Richard Loquay, Lehrer Selchow, Post Wutschdorf.

### Populifolia-Raupen

Dtzd. 70 Pf. Porto 25 Pf.

Herde, Tarnowitz (O.-S.), Georgstr. 22 b.

### b) Nachfrage.

Gesucht sauber gespannte paläarktische Lepidopteren.

Farbenreiche grössere Arten (auch wenn sehr gewöhnlich) bevorzugt. Gefl. Offerten mit Angabe der Stückzahl und des Preises erbittet Heinrich E. M. Schulz

Hamburg 22, Hamburgerstr. 45.

Zum Herbst suche ich alle möglichen überwinternden

### Eier, Puppen und Cocons

in Anzahl zu erwerben und bitte schon jetzt um Angebote.

Ed. Brandes, Vienenburg a. Harz.

Für meine Spezialsammlung von

### Zygaeniden

(Chalcosien exkl.) ist mir Material jederzeit willkommen.

Dr. Burgeff, Jena, Botan. Institut.

### Meistgebot.

Parnassier,

hauptsächlich apollo, delius, Aberrationen, Zwitter, Hybriden bezahlt

Julius Kricheldorf, Berlin, Karlstr. 26.

Bei Ansichtsendungen vergüte Porto.

Achtung!

Achtung!

### Spezialitäten-Sammler!

Zur Bereicherung meiner Spezialitäten-Sammlung von interessanten

Aberrationen, Zwittern und Hybriden der Paläarktischen Fauna

kaufe stets zu höchsten Preisen oben genannte Stücke. Namentlich sind mir interessante Stücke aus den Familien der Arctiiden (Bären), Sphingiden (Schwärmer), Bombyciden (Spinner) und Noctuiden (Eulen) erwünscht.

Vergüte bei Ansichtsendungen Porto und sonstige Auslagen. Eventuell stehe ich im Tausche mit tadellosen Exemplaren seltener Arten zur Verfügung. Ansichtsendungen und Angeboten sieht dankend entgegen Franz Philipps, Cöln a. Rh., Klingelpütz. Mitglied Nr. 62.

Kaufe gegen sofortige Kasse

in Anzahl

### Präparierte Raupen

von G. quadra, P. piniperda, H. monoglyphæ, A. polygona und occulta, Acron. tridens, psi, aceris, Not. dromedarius, ziczac, Sph. pinastri, tilia, populi, P. apollo, ferner Raupen und Falter von Had. secalis (dydima), Char. graminis, L. quercifolia, Agr. segetum, Acr. tridens, Mam. pisi, oleracea, Hyb. defoliaria, Chém. brumata.

Präparierte Larven vom Kartoffelkäfer, Totengräber, Maikäfer. Grosse Wespenester, Hummelnester und Larven.

Angebote an Jul. Arntz, Elberfeld.

## C. & A. Allinger & Cie., Torfplattenfabrik Bremen.

Anerkannt erstklassigste Fabrikate. — Konkurrenzlose Preise.

Exakttest arbeitende Maschinen mit eigenem Motorbetrieb.

Da wir jede nicht gefallende Ware zurücknehmen und sogar die gebachten Kosten zurückerstatten, kann sich jedermann über die Güte unserer Ware am leichtesten selbst überzeugen. Im übrigen wollen wir nicht nach „bewährtem Muster“ das Urteil über unsere und der konkurrenzlichen Fabrikate selbst fällen, sondern überlassen dies den fremden, unparteiischen Fachleuten, welche es bisher immer unaufgefordert taten.

„... Der Torf ist von schöner Farbe, gleichmässig porös und vor allem so schön trocken, wie ich ihn selten von Hannover erhielt.“

W. Niepelt. (Nachbestellt am 3. August 4500 Platten.)

„... Nach eingehenden Vergleichen mit anderen teureren und bei weitem schlechteren Platten anderer Fabriken sind wir einstimmig übereingekommen, den Bedarf des Vereins in Zukunft nur bei Ihnen zu decken. Besonders haben wir anerkannt, dass auch Ihr Fabrikat II. Qual. bei weitem besser und billiger ist als das bisher von uns geführte Material.“

Wilhelm Cuno

vgl. Polizeikommissär, II. Vorsitzender.

„... Die Torfplatten sind ausgezeichnet, ich habe noch nie so schöne Ware bekommen.“

Carl Schoof.

	I. Qual.	II. Qual.
28 × 13 cm, 1 1/4 cm stark, 60 Platten, 1 cm stark	Mk. 2,20	1,60
70 Platten	2,20	1,60
26 × 12 " 1 1/4 " " 75 " 1 " "	2,40	1,60
30 × 10 " 1 1/4 " " 80 " 1 " "	—	1,50
26 × 10 " 1 1/4 oder 1 cm stark	—	1,30
24 × 8 " 1 1/4 " 1 " "	—	—

100 Ausschussplatten, nur gute brauchbare Ware, 90 Pf.

Konkurrenzlose Spezialität:

### Ungeleimte Platten in einem Stück.

(Beide Qualitäten konkurrenzlos).

	I. Qual.	II. Qual.
30 × 20 cm, 1 1/4 cm stark, 50 Platten, 1 cm stark, 60 Platten	Mk. 3,60	2,60
30 × 18 " 1 1/4 " " 50 " 1 " "	3,—	2,—
28 × 18 " 1 1/4 " " 50 " 1 " "	2,80	2,20

Verpackung pro Paket 20 Pf.

Bei Bestellung von 6 Paketen auf einmal gewähren wir 5% Rabatt.

Sämtliche entomologische Requisiten.

C. & A. Allinger & Cie., Bremen.



# ENTOMOLOGISCHE ZEITSCHRIFT.

Central-Organ des  
Entomologischen

Internationalen  
Vereins.

Herausgegeben unter Mitwirkung hervorragender Entomologen und Naturforscher

Die Entomologische Zeitschrift erscheint wöchentlich einmal. Insertionspreis pro dreigespaltene Petit-Zeile oder deren Raum 20 Pf. — Mitglieder haben in entomologischen Angelegenheiten in jedem Vereinsjahr 100 Zeilen Inserate frei.

 Schluss der Inseraten-Aannahme Mittwoch morgens 8 Uhr. 

Inhalt: Mediterrane Tierformen innerhalb der deutschen Grenzen (Schluss). — Inserate.

## Mediterrane Tierformen innerhalb der deutschen Grenzen.

Von A. Knörzer, Eichstätt.  
(Schluss.)

In den Weinbergen hört man allenthalben das eintönige Geleier der grossen Singcikaden. Ueber die Insektenfauna des nördlichen Teiles der Rheinebene sowie des unteren Maintales unterrichtet uns bezüglich der Käfer besonders L. v. Heyden (Die Käfer Nassaus und Frankfurts) sowie Fröhlich (Beiträge zur Fauna Aschaffenburgs und Umgebung), ausserdem die vorzügliche Sammlung im Senkenbergischen Institut zu Frankfurt a. M.

Unter den Coleopteren ist besonders die Gattung *Asida* für die Gegenden zwischen dem unteren Maintal und Coblenz hervorzuheben (L. v. Heyden). Man trifft sie sonst nirgends mehr nördlich der Alpen (nach Fröhlich ist *Asida sabulosa* auch bei Kahl a. Main gefunden worden, unterhalb Aschaffenburg) Unter anderen Südeuropäern verdienen genannt zu werden: *Gymnopleurus cantharus* (Bingen, Grünstadt, Mainz, Hanau)\*), *Rhizotrogus fuscus* (Uhtal), *Anoxia villosa* (Mombacher Sand), *Melolontha aceris* Ev. = *pectoralis* Gom. (Darmstadt), *Cetonia affinis* (Niederrad), *Cetonia incerta* Costa nebst var. *cuprea* Gory (Nassau), *Ptosima undecimmaculata* Hbst. (Bingen, Boppard), *Acmæodera flavofasciata* (Mainz), *Anthaxia manca*, *A. fulgurans* (Weilburg, Heidelberg), *Trichodes favarius* Hl. (Isenburg), *Meloë limbatus*, *Purpuricenus koehlerii*, *Clytus cinereus* Lap., letzterer mit *Cl. pilosus* Forst, ein südwest-europäisches Tier, *Pityophilus decoratus*, *Phytoecia rubropunctata*, *Aegosoma scabricorne* (zwischen Aschaffenburg und Mainz), *Hesperophanes pallidus* etc. Aus der oben genannten Lokalsammlung habe ich mir von anderen Insekten notiert: *Deiopeia pulchella*, *Syntomis phegea*, *Scolia 4-punctata*, *Xylocopa violacea* (scheint in den Rheingegenden sehr häufig zu sein, auch in der Pfalz. Siehe darüber auch Soc. entomologica 1908 Nr. 11; Schuster: Warum, wie und wann ist die stahlblauflügelige grosse Holzbiene bei uns im Untermaintal eingewandert?), *Ephippigera vitium*. Entsprechend dem

\*) Ob *Gymnopleurus cantharus* und *Asida sabulosa* nicht auch im Süden der Rheinebene vorkommen? Bekannt ist mir nichts darüber, aber ich möchte es für wahrscheinlich halten. Eine Zusammenstellung über die Insektenfauna der dortigen Gegend existiert meines Wissens nicht.

milden Klima ziehen sich die Fundorte mediterraner Tiere noch weit rheinabwärts. In der Sammlung des Eichstätter Lyceums sind manche südliche Insekten, z. B. noch aus Krefeld.

Für das Moseltal und Lothringen ist charakteristisch das häufige Vorkommen von *Saturnia pyri*. Dieser Riese unter den europäischen Schmetterlingen scheint besonders um Metz recht häufig zu sein. Ich besitze selbst ein Exemplar aus dieser Gegend und 2 Puppen. Näheres über das Auftreten dieses Insekts in Lothringen ist zu lesen in der »Entomologischen Zeitschrift« vom 15. Juli 06, 22. Juli 06, 1. Aug. 06 und 27. Juni 1908. *Saturnia pyri* hat sich jedenfalls von Frankreich her über Lothringen verbreitet. In der oberrheinischen Tiefebene wird der Schmetterling nur selten getroffen (in der Entom. Zeitschrift vom 27. Juni 1908 ist über das mehrmalige Auftreten von *Saturnia pyri* in Heidelberg berichtet). Nebenbei sei erwähnt, dass durch die Moselpforte auch ein giftiges, südliches Reptil in Lothringen eingewandert ist, die *Viper* (*Vipera aspis*\*\*)).

Ueber die Insektenfauna von Württemberg gibt uns unter anderem namentlich auch Aufschluss die Staatssammlung in Stuttgart. In den Tälern mit ausgedehntem Weinbau findet sich *Cetonia affinis*, *Purpuricenus koehlerii*, *Xylocopa violacea*, *Harpactor haemorrhoidalis*, *Cicada haematodes*. *Saturnia pyri* wurde 1880 in einem Garten Stuttgarts gefunden, im Mai desselben Jahres aus einer auf einem Birnbaum angelegten Raupe gezogen (auch die »Zugvögel«, *Sphinx livornica*, *celerio*, *nerii*, welche mit Vorliebe warme Gegenden aufsuchen, scheinen am Bodensee und in Württembergs Tälern nicht selten zu sein). Das Neckartal hat ein Klima, das dem des Rheintals nicht viel nachsteht. Nach Singer, Temperaturmittel für Süddeutschland, hat Stuttgart als Mittel für das Jahr 9,8°, für den Juli 19,3°, den Januar 0,8°, Cannstatt für dieselben Daten 9,9°, 19,5°, 1,0°).

Das Maintal steht in seinen Temperaturverhältnissen etwas hinter dem Neckartal zurück, hat aber doch noch ein ausgesprochen mildes Klima (Aschaffenburg: Jahresmittel 9,2, Juli 19,2°, Januar — 0,6°, Würzburg: Jahresmittel 9,1°, Juli 19,0°, Januar — 0,6°).

\*\*) In dem bedeutenden Werke von Dürigen über die Reptilien und Amphibien Deutschlands ist *Vipera aspis* für Lothringen und das südliche Baden angegeben.

Ueber die Fauna speziell des mittleren Maintals ist mir Genaueres nicht bekannt, über die des unteren geben die beiden schon oben zitierten Werke Fröhlich's Aufschluss. Manche Arten scheinen dort, wo der Main Bayern verlässt, die Ostgrenze ihrer Verbreitung in Deutschland zu erreichen, z. B. *Gymnopleurus cantharus* bei Kahl a. Main, ebendort *Anoxia villosa*; *Carabus monilio*, ebenfalls eine Form des westlichen Mitteleuropa, scheint noch etwas weiter nach Osten zu gehen, nach Fröhlich wird der Käfer noch in der Rhön getroffen. Um Aschaffenburg selbst finden sich an südlichen Käferformen u. a.: *Sisiphus schaefferi*, *Rhizotrogus aequinoctialis*, *aestivus*, *Anomala oblonga*, *Eurythrea austriaca*, *Anthaxia cichorii*, *Coraebus undatus*, *rubi*, *Meloë autumnalis*, *cicatricosus* etc. Es liegt natürlich nicht im Rahmen vorliegender Arbeit, alle Einzelheiten der Vorposten einer südlichen Fauna aufzuzählen; es ergibt sich ganz von selbst, dass dort, wo einzelne mediterrane Formen sich zeigen, auch die Möglichkeit gegeben ist für die Entwicklung einer grösseren Menge derselben.

Die Täler des Rheins, Neckars, Mains und der Mosel sind die Hauptsitze von Deutschlands Weinbau. Wie es zahlreiche Pflanzen gibt, welche stets die Weinberge und Weingärten begleiten (z. B. *Tulipa silvestris*, *Muscari* etc.), finden wir auch manche Tiere, welche fast immer im Gefolge der Weinkultur auftreten, wie z. B. *Xylocopa violacea* und vor allem die grossen Singcikaden. Auch im Maintale steigen sie aufwärts bis gegen Hassfurt, eben so weit der ausgedehntere Weinbau reicht.

Wie für xerophile Pflanzen bietet auch für wärme-liebende Tiere der Jura in seinen milden, sonnigen Tälern sehr geeignete Plätze zur Ansiedelung. Abgesehen von den beiden Apollo-Arten (*P. apollo* und *mne-mosyne*), deren Nordgrenze der Verbreitung nach noch innerhalb des deutschen Reiches fällt, kommen vor unter Schmetterlingen *Limenitis camilla* (Württemberg), *Satyrus briseis*, *Lycaena orion* (um Eichstätt häufig), *Thecla ilicis*, *acaciae*, *Euprepia mendica* (Emsing bei Eichstätt), unter Käfern z. B. um Eichstätt: *Epicometis hirta* (gemein), *Anisoplia segetum*, *Lampra rutilans*, *Diceria beroliniensis*, *Sisiphus schaefferi*, *Trichodes alvearius*, *Lachnaea longipes*, *Liparus dirus*. Andere Tiere mehr südlicheren Charakters, die im Altmühltal getroffen werden, sind *Ascaphales macaronius*, dann unter Heuschrecken *Acridium miniatum* (neben *Psophus stridulus*), *Oedipoda coerulescens* (häufig auch Exemplare mit gelblich-weissem Rande des Halsschildes), *Barbitistes serricauda*, *Leptophyes punctatissima* (sehr häufig). Von Wanzen zeigt sich sehr oft *Harpactor iracundus*, auch *Asopus dumosus*, *Syrtis crassipes* habe ich getroffen u. a. m. Nebenbei möchte ich auch noch das Auftreten einer südlichen Spinne dahier erwähnen, die auch in der Sammlung von Stuttgart sich findet und nach Brehm auch bei Passau getroffen wird, nämlich die prächtig gefärbte *Eresus annulatus*. Mag auch speziell für das Tal der Altmühl die Verbindung mit dem sommerheissen Donautale (es finden sich sehr viele Regensburger Formen) nicht ohne Einfluss auf den Zuzug von Insekten sein, so ist doch charakteristisch, dass sich manche der oben angeführten Tiere auch im nördlichen Teile des fränkischen und im Gebiet des schwäbischen Jura finden. Da das mittlere Donautal von Ingolstadt bis Ulm teilweise infolge seines rauhen Klimas (nur Ulm ist wärmer) viel insekten-ärmer ist als das untere von Kelheim abwärts und namentlich sehr wenig mediterrane Formen beherbergt, muss die Einwanderung vom Neckar- resp. Maintale

aus in die Gebiete des Schwäbischen Jura und der »fränkischen Schweiz« erfolgt sein.

Vom unteren Donautale aus, über dessen interessante Fauna noch die Rede sein wird, ziehen sich mediterrane Tierformen auch die Seitentäler hinauf nach Süden in die schwäbisch-bayerische Hochebene, natürlich nur bis zu einer ungefähren Meereshöhe von 500 m und mit abnehmender Artenzahl. Besonders begünstigt sind in dieser Beziehung noch die Täler des Inn und der Salzach. Speziell im Inntale habe ich um Wasserburg viel gesammelt und manche Tiere gefunden, die der »südeuropäischen Genossenschaft« angehören, unter Schmetterlingen z. B. *Satyrus circe* (besonders früher dort nicht selten), *Lycaena telicaeus* (einmal am Ufer des Penzinger Sees), *Limenitis camilla*; von Käfern *Coeliodes zonatus* (sonst nur im südlichen Steiermark und Krain), *Lamprosoma concolor*; unter Heuschrecken *Barbitistes serricauda* (öfters), auch die Spinne *Atypus piceus* fand ich dort. Es ist natürlich hier nicht der Raum dazu, auf Einzelheiten einzugehen, es soll nur gezeigt werden, dass die Hochebene in ihren tieferen Lagen noch manche Tiere von mehr südeuropäischem Typus beherbergt, wie auch in der Pflanzenwelt die südeuropäische Steppenheidegenossenschaft, die pontische etc. besonders in den Tälern weit aufwärts dringen.

Besondere Erwähnung verdient das Donautal von etwa Weltenburg abwärts. Infolge der tieferen und durch Gebirge vor Nordwinden mehr geschützten Lage erfreut sich dieses Tal eines ziemlich milden Klimas und besonders eines warmen Sommers (Julimittel 18 bis 19°). Am meisten begünstigt sind wohl die unteren Stufen der Berghänge selbst, besonders um Passau und Regensburg. Es ist ganz natürlich, dass es hauptsächlich »pontische«, d. h. mehr im Südosten Europas heimische Tiere sind, welche das Donautal aufwärts gezogen sind und sich an besonders günstigen Punkten niedergelassen haben. Am interessantesten und wohl einzigartig im Reiche ist wohl das Auftreten von *Thais polyxena* um Weltenburg bei Kelheim. Man findet diesen prächtigen Schmetterling sonst erst etwa von Linz abwärts, besonders aber in Ungarn. Sein Vorkommen um Weltenburg ist nicht etwa ein zufälliges, vorübergehendes, es ist schon in der Fauna boica von Schrank 1803 erwähnt. Trotzdem die Nahrungspflanze seiner Raupe (*Aristolochia clematidis*) sich an sehr vielen westlicheren Plätzen (besonders in Unterfranken) findet, dürfte Weltenburg wohl der westlichste Ort der Verbreitung dieses Tieres sein.\*) Von Regensburg abwärts bis gegen Wörth a. D. treibt man von jeher ziemlich ausgedehnten Weinbau. Mit diesem haben sich wohl auch manche südliche und südöstliche Tiere dort niedergelassen. Bekannt ist das dortige Vorkommen einer der grösseren Singcikaden (*plebeja*?). Von Heuschrecken finden sich daselbst: *Aphlebia maculata*, *Phanoptera falcata* (einmal in einem Weinberge von Tegernheim), *Stenobothrus haemorrhoidalis*, *Acridium miniatum*, *Pachytylus cinerascens* (bei Burglengenfeld), *Caloptenus italicus*, *Barbitistes serricauda*, *Leptophyes albivittata*, *Oecanthus pellucens*, *Gryllus frontalis*.\*\*) Gross ist auch der Schmetterlings- und Käferreichtum der Regensburger Gegend und zwar wieder mit südöstlichem Einschlag. Es findet sich dort *Thecla ilicis*, *acaciae*, *Lycaena meleager*, *Lycaena orion*, *Melitaea var. britomartis* (pontisches Tier), *Pararge achine*,

\*) Ich bin persönlich durch Herrn Pfarrer Kramer in Emsing bei Eichstätt auf das Vorkommen von *Thais polyxena* in Weltenburg aufmerksam gemacht worden und habe von ihm 2 Exemplare aus dieser Gegend erhalten.

\*\*) Nach Fröhlich, Odonaten und Orthopteren Deutschlands,

*Epinephela lycaon* (rein pontisch), *Sesia cepiformis*, *Sesia annellata* (muscaeformis (H.-S.) — nach Berge sonst in Ungarn — *Sesia affinis*, *Zygaena angelicae*, *Nola cicatricollis*, *Deiopeia pulchella*, *Arctia aulica* \*) etc. Selbst *Saturnia spini* kommt vor, gewiss ein pontisches Tier.\*\*\*) Nebenbei bemerkt sind auch höhere Tiere das Donautal aufwärts vorgedrungen, so z. B. *Lacerta viridis* (besonders häufig um Passau, aber auch noch weiter oberhalb) und *Emys europaea* (ein pontisches Tier, das im Gebiete der Potsdamer Seen seine Nordwestgrenze in Europa findet).

Weitere Einfallspforten südlicher Tiere nach Deutschland sind der Elbdurchbruch bei Pirna und die »Mährische Pforte«. Sachsen und besonders Schlesien sind durch eine reiche Fauna ausgezeichnet. Der lange, trockene und warme Sommer des Elbe- und Odertals (bis 18,5° im Juli) ist der Entwicklung des Insektenlebens besonders günstig. Dass es vorwiegend südöstliche, pontische Tiere sind, welche einwanderten, ist natürlich. Die sogenannten atlantischen Formen sind hier bereits verschwunden. Ich nenne von südlichen Tieren, die sicher in Schlesien nachgewiesen sind: *Limenitis lucilla*, *Agapantia cyanea* Herbst, *Stenopterus rufus*,\*\*\*) *Anisarthron barbipes* Charp., *Coraeus rubi*, *Agrilus cinctus* Oliv., *aurichalceus*, *Aphanisticus emarginatus*, *Meloë rugosus*, *Leptura tesserula* (rein pontisch), *Leptura cordigera*, *Aphlebia maculata* (eine Schabenart), *Parapleurus alliaceus*, *Chrysochraon brachypterus*, *dispar*, *Sphingonotus caerulans*, *Caloptenus italicus*.\*\*\*\*)

Selbst noch im Weichseltale macht sich der Zug aus dem Süden geltend; so gibt es nach Fröhlich bei Thorn noch *Ephippigera vitium*, *Stethophyma flavicosta*, *Sphingonotus caerulans*, *Xiphidium fuscum*.

Nach der Bodengestalt Norddeutschlands ist es sehr erklärlich, dass sich von den wenig tief eingeschnittenen Flusstälern aus südliche Tiere auch noch weiter über geeignete Gebiete verbreiten konnten, auch die Sommertemperatur des mittleren und östlichen Preussens ist der Entfaltung der Insektenwelt günstig (18—18,5° im Juli). So finden wir besonders im Sande Brandenburgs um Berlin noch manche mediterrane Form, ebenso im südlichen Mecklenburg (manche Angaben von Rudow über Heuschreckenfundorte in Mecklenburg erscheinen mir allerdings zweifelhaft und vielleicht auf Verwechslungen beruhend). Im allgemeinen dürfte der 53. Breitengrad die Nordgrenze der meisten Formen bilden, welche man als Ausstrahlungen der Fauna des Mittelmeergebietes bezeichnen kann.

Zum Schlusse möchte ich noch etwas auf die interessanten Ausführungen von W. Schuster in der »Societas entomologica« vom 15. II. 09 eingehen: »Entomolo-

\*) Nach Schmidt, Lepidopterenfauna von Regensburg und Umgebung.

\*\*) Von Herrn Pfarrer Kraemer in Emsing als Raupe angetroffen.

\*\*\*) *Stenopterus rufus* habe ich auch bei Kissingen und Regensburg gefunden.

\*\*\*\*) Käferangaben nach Seidlitz, Fauna transsylvanica, Heuschreckenfundorte nach den oben angegebenen Werken.

gische Anzeichen einer wiederkehrenden Tertiärzeit«. Wenn die Wanderungen südlicher Tiere nach Norden dadurch bedingt wären, dass ein langsames Aufwärtssteigen der Temperatur längerer Zeiträume damit Hand in Hand ginge, müssten doch davon die Aufzeichnungen der meteorologischen Stationen berichten können, welche über ein Beobachtungsmaterial verfügen, welches über mehr als hundert Jahre zurückreicht (Paris, Petersburg, München, Regensburg etc.). Die nämlichen meteorologischen Verhältnisse kehren aber im Kreislauf der Jahre immer wieder: milde und abnorm strenge Winter, trockene und heisse sowie feuchte und kühle Sommer, warme und kalte Jahre. Gerade die Witterungsgeschichte der letzten Dezennien ist reich an typischen Fällen. Allgemein sind noch in Erinnerung die heissen Sommer 1904 und 1905, der kalte Juli 1907 und der ebenso kalte August 1908, der strenge Januar 1893 und Februar 1895 und die frühlingmässigen Wintermonate Januar und Februar 1899. Die nämlichen Wärmeverhältnisse sind aber alle schon dagewesen. Den abnorm heissen Sommermonaten 1858 und 1859 folgte der sehr kühle Sommer 1860, dem kalten Januar 1893 entsprechen Januar 1830, Dezember 1871 und 1879. Vergleicht man z. B. die Monats- und Jahresmittel der meteorologischen Stationen für die Zeit von 1851—80 mit denjenigen, welche sich von 1880—1908 ergaben, so sind die Unterschiede sehr gering in den Monatsmitteln und fast null im Jahresmittel, eine allgemeine Aufwärtsbewegung der Temperatur lässt sich nicht nachweisen. Dass aber die Tiere eine kommende wärmere Zeit vielleicht vorausfühlen, daran kann doch kaum gedacht werden. Wenn nicht nur Insekten, sondern auch höhere Tiere sich von Süden nach Norden auch jetzt noch ausbreiten, so geht meines Erachtens daraus nur hervor, dass die nach-eiszeitliche Einwanderung eben noch nicht ganz zum Abschlusse gekommen ist. Hohe Temperaturen bei anhaltender Südströmung können ja bewirken, dass sich Tiere hiedurch in manchen Jahren weiter als gewöhnlich nach Norden vordrängen lassen, während sie in kühleren Zeiten sich wieder zurückziehen. Die besten Beispiele hiefür bieten die grossen »Zugvögel« unter den Sphingiden und auch einige Heuschrecken, wie *Acridium aegypticum*, die sich schon einmal bis Mecklenburg verfliegen haben soll. Jedenfalls aber sind periodisch auftretende und wieder verschwindende Tiere meist nur solche, die dazu befähigt sind, ihren Wohnort schnell verlassen zu können. Ein Hauptgrund, warum jetzt öfter wie früher von dem Vorkommen südlicher Tierformen in nördlichen Gegenden berichtet wird, ist wohl auch der, dass man intensiver beobachtet wie früher. Es ist geradezu erstaunlich, wie manchmal selbst ansehnliche Tiere übersehen werden. Erst in den letzten Jahren ist man z. B. darauf gekommen, dass *Saturnia pyri*, gewiss kein kleines Insekt, seit langem in Lothringen heimisch ist. Der Fundort Weltenburg für *Thais polyxena* ist vollkommen in Vergessenheit geraten seit 100 Jahren, wo er in der »Fauna boica« von Schrank erwähnt wird.

## INSERATE

### Vereinsnachrichten.

#### Entomologischer Verein Basel und Umgebung.

Sitzung jeden ersten Sonntag im Monat, nachmittags. Freie Zusammenkünfte jeden Freitag abend im Restaurant Senglet, Leonhardseck, Gerbergasse-Leonhardsberg. Gäste stets willkommen.

#### Entomologischer Verein Aachen.

Sitzung jeden ersten Montag im Monat, abends 8 1/2 Uhr, im Restaurant Franziskaner-Büchel. Gäste willkommen.

#### „Aurora“, Entomolog. Verein, Breslau.

Sitzung jeden Donnerstag 8 1/2 Uhr im Restaurant „Winkler“, Neue Schweidnitzerstrasse 7/8. Gäste stets willkommen.

#### Verein für Insektenkunde, Bielefeld (früher entomol. Verein Lepidoptera).

Jeden 1. und 3. Mittwoch im Monat Versammlung im Restaurant Modersohn, Niedernstrasse. Gäste willkommen.

#### Entomologischer Verein Braunschweig.

Jeden 1. und 3. Dienstag im Monat Vereinsitzungen im Restaurant „Kyffhäuser“. Beginn 9 1/2 Uhr abends.

## Entomologischer Verein „Orion“, Berlin.

Gegründet 1890. Ueber 70 Mitglieder.

Vereinslokal: Restaurant Sofiensäle, Berlin C., Sofienstr. 18.

Sitzungen jeden Freitag abends 9 Uhr.

Monatlich 4 Exkursionen zur Einführung in die Entomologie.

Eine reichhaltige Bibliothek, alle für das praktische Sammeln in Frage kommende Literatur enthaltend, steht den Mitgliedern zur Verfügung.

Gäste stets willkommen.

Der Vorstand.

## Verein für schlesische Insektenkunde zu Breslau.

Sitzungen alle Freitage, abends 8 1/2 Uhr. Vereinslokal: Gasthaus zum „gelben Löwen“, Oderstr. 23. Gäste sind willkommen.

## Entomologischer Verein Chemnitz.

Gegründet 1882.

Mitgliederzusammenkunft allwöchentlich Mittwoch abends 8 1/2 Uhr im Restaurant „Kronprinz“, Hartmannstr. 13. Entomolog. Zeitschrift und Entomolog. Rundschau liegen aus. Gäste willkommen.

## Entomologischer Verein Darmstadt.

Sitzung jeden Freitag abend 9 Uhr Kiesstrasse 69 (Restaurant Rehberger).

## Entomolog. Verein „Atropos“, Dresden.

Die Sitzungen finden regelmässig alle vierzehn Tage Montags, abends 8 1/2 Uhr im Versammlungslokal, „Bayerische Krone“ Neumarkt 14, statt. Jeden ersten Montag im Monat findet Vereinsversammlung statt. In derselben werden alle den Verein betreffenden Sachen erledigt, die anderen Sitzungsabende dienen der Unterhaltung, Kauf und Tausch. Ebenso findet in jedem Vierteljahr ein besonderer Abend, der nur dem Kauf und Tausch gewidmet ist, statt, worauf wir alle Sammler von Dresden und Umgegend besonders aufmerksam machen. — Gäste sind jederzeit herzlich willkommen.

## Entomolog. Verein „Iris“ zu Dresden.

Im Vereinslokal „Hauptrestaurant des Zoologischen Gartens“, Tiergartenstrasse 1, finden Mittwochs von 8—11 Uhr abends **gesellige Zusammenkünfte**

statt, bei denen die dem Vereine zugegangenen literarisch-entomologischen Neuerscheinungen ausliegen. Am ersten Mittwoch jeden Monats ist Hauptversammlung, in der geschäftliche Dinge erledigt werden. Gäste sind willkommen. Der Vorstand.

## Frankfurter Entomologische Gesellschaft Frankfurt a. M.

Versammlungen finden alle 14 Tage Freitag abends 9 Uhr im Restaurant Stier, Scharnhorststr. 18 statt.

Gäste stets herzlich willkommen.

## Lepidopterolog. Verein Frankfurt a. M.

Vereinsabend Donnerstags 9 Uhr abends im Börsenrestaurant.

## Frankfurter Entomologische Vereinigung.

Vereinsabende alle 14 Tage am Dienstag abends 9 Uhr im Restaurant zum Hopfengarten, Scharnhorststrasse 18.

## Entomologenklub Freiburg i. B.

Jeden Donnerstag Abend 9 Uhr Zusammenkunft im Hotel „Post“, Eisenbahnstrasse. Gäste willkommen.

## Entomologische Vereinigung Freiburg i. B.

Zusammenkunft jeden Dienstag 9 Uhr abends im Parkhotel. Interessenten stets eingeladen.

## Entomologischer Verein Fürth i. B.

Regelmässige Versammlung am 1. Samstag im Monat; ausserdem jeden 3. Samstag im Monat Verwaltungs-Sitzung. Sitz des Vereins Gasthaus zum „Goldenen Schwan“, Marktplatz. — Gäste stets willkommen.

## Entomologischer Verein „Lepidoptera“ Gera.

Jeden ersten Montag im Monat Versammlung im „Ratskeller“ am Markt.

Gäste immer willkommen.

NB. — Die *Fauna der Grossschmetterlinge von Gera und Umgegend* kann durch den Verein zum Preise von 1,50 Mk. bezogen werden.

## Verein für Naturkunde „Apollo“ Schwäb. Gmünd.

Jeden Samstag, abends 8 Uhr, Vereinsabend im Lokal Gasthaus zum „weissen Ochsen“.

Vors.: Ed. Schmid, Becherlehenstr. 5.

## Entomologischer Verein Gotha.

(Eingetr. Verein.)

Sitzung jeden Donnerstag abend 8 1/2 Uhr im „Bayer. Bierhaus“, Karolinenplatz 1.

Vorsitzender: W. Hesse, Bürgeraue 4.

Schriftf.: Thilo Pause, Erfurterlandstr. 9.

## Entomologischer Verein Hamburg-Altona.

Die Vereinsabende finden jeden zweiten Donnerstag im Monat im Restaurant Rätzmann, Zeughausmarkt 35/37 I, und jeden vierten Freitag im Monat im Hörsaal des Naturhistorischen Museums, abends 8 1/2 Uhr, statt. Gäste sind stets willkommen!

## Entomolog. Verein in Karlsbad.

(Gegründet 1887.)

Vereinslokal: „Café Panorama“. Die Mitgliederzusammenkünfte finden jeden 1. und 3. Dienstag des Monats, abends 8 Uhr, statt. Gäste willkommen.

## Entomolog. Vereinigung Karlsruhe i. B.

Jeden Mittwoch Zusammenkunft der Mitglieder im Restaurant „Zum Landsknecht“, Herrenstrasse, abends von 8 1/2 Uhr ab. Gäste sind stets willkommen!

## Entomologischer Verein Krefeld

(nicht mehr Club). Gegr. 1905.

Sitzung alle 14 Tage im Rest. Sevenich, Karlsplatz- und Evertstrassen-Ecke. Gäste willkommen.

## Entomolog. Verein „Fauna“ Leipzig.

Sitzungen Montags 8 1/2 Uhr Stadt Nürnberg. Vereinsbibliothek ca. 700 Bände. — 128 Mitglieder.

Im Verein werden alle Insektenordnungen gesammelt und besprochen. Gäste stets willkommen!

## Entomologische Vereinigung Liegnitz.

Vereinsabende jeden 2. und 4. Montag im Monat, abends 8 1/2 Uhr, in der Gorkauer Bierhalle. Gäste stets willkommen.

## Entomologischer Verein Limbach i. Sa.

Gegründet 1884. 42 Mitglieder.

Sitz „Kuhns Gasthaus“ Limbach. Vereinsabende jeden 1. und 3. Montag im Monat, abends 1/2 9 Uhr. Gäste sind stets willkommen.

## Münchener Entomologische Gesellschaft E. V. München.

Jeden ersten und dritten Montag des Monats Versammlungen im Hotel „Stuttgarter Hof“, Marsstrasse 2. Gäste stets willkommen.

## Entomologenklub Pforzheim.

Jeden Samstag 1/2 9 Uhr Versammlung im Vereinslokal „Bräuhaukeller“. Gäste willkommen. Vorstand: Herm. Rometsch Kaiser Friedrichstr. 63.

## Entomologische Vereinigung Plauen i. V.

Vereinsabende alle 14 Tage Dienstags in Hühns Restaurant, abends 9 Uhr. Gäste willkommen.

## Stuttgarter Entomologen-Verein.

(Gegründet 1869.)

Sitzung jeden Donnerstag Abend im Vereinslokal „Bauhütte“, Büchsenstr. 53. Gäste sind willkommen.

## Entomologen-Vereinigung für Turn und Umgebung.

Die nächste Vereinsversammlung findet am 18. Sept. statt. Nach dieser Versammlung werden allmonatlich am ersten Samstag im Monat Mitgliederzusammenkünfte abgehalten und über gesammelte Erfahrungen in Zucht- und Fangangelegenheiten gesprochen. Exkursionen sind gruppenweise zusammengestellt und werden diese in halb- und gänztägige eingeteilt. Die Lichtfang-Exkursionen werden nach Tunlichkeit den werten Mitgliedern der Vereinigung von Fall zu Fall durch Rundschreiben bekannt gegeben. Gäste sind stets willkommen.

Der Vorstand.

## Entomolog. Verein „Polyxena“, Wien VII, Neubaugürtel 24/26.

Mitgliederzusammenkunft jeden Dienstag, 8 Uhr abds. Vereinszeitschrift erscheint monatlich und wird an Mitglieder kostenlos abgegeben.

An Vereinsabenden Vorträge, Diskussionen. Lebhafter Tauschverkehr. Reichhaltige Bibliothek steht den Mitgliedern zur Verfügung. Bücher werden an auswärtige Mitglieder versandt. Jahresbeitrag 5,20 Kr. Einschreibgebühr 1 Kr.

## Entomologische Vereinigung „Sphinx“ in Wien XVI,

Hasnerstrasse 69 (Richard Gärtners Gasthaus). Sitzung jeden Dienstag, abends 7 Uhr. Gäste stets willkommen.

## Entomologische Vereinigung Zeulenroda und Umgebung.

Sitzungen alle 14 Tage (Montags) im Café Rudolf (Tuchmarkt). Gäste willkommen.

## Coleopteren u. a. Insektenordn.

### Laubheuschrecken-Zwitter

links ♂, rechts ♀,

in Alkohol, zu Studienzwecken, gegen Meistgebot.

Laubheuschr., 100 St. präpariert, nach Uebereinkunft.

Theodor Voss, Düsseldorf, Fürstenwallstr. 175.

### Kaufe lebende Caraben:

10—100 Stück Proc. coriaceus, C. violaceus und v. purpureus. Letztere aus dem Nauener Wald, zahle 2—3fache Wert. P. Albrecht, Berlin O. 34, Kochhannstr. 38.

### Coleopteren

Es sind wieder einige Sendungen Käfer eingetroffen und gebe solche an Reflektanten ab. Dieselben stammen aus Neu-Guinea und den Key-Inseln. Auswahlsendungen bereitwilligst.

H. Scharch, Ronneburg-Friedrichsheide (Sachsen-Altenburg).

Abzugeben, möglichst en bloc, im Tausch gegen seltene europäische Falter

### exotische Käfer

aus Sumatra (besond. Lucaniden) und Kamerun. Spezialliste f. Interessenten. Dr. Walther, Dresden 20, Residenzstr.

### Oryct. nasicornis-Puppen

lebend, frisch, hat im Tausch gegen prima exotische und paläarktische Falter abgegeben. Karl Naumann, Wien III, Barichg. 141 6.

Offerierte

### Käfersammlungen:

500 Arten in 550 Exemplaren 10 Mk.  
1000 „ „ 1100 „ 25 „  
Die Käfer sind richtig bestimmt, tadellos, gut präpariert u. enthalten nur europ. Arten.  
A. Brauner, Altheide, Kr. Glatz.

# Lepidopteren.

## a) Angebote.

### PUPPEN:

<i>Th. polyxena</i>	Dtзд. 1,20	Mk.
<i>V. c-album</i>	" 1,50	"
<i>Harp. milhauseri</i>	St. 0,75	"
<i>Endr. versicolora</i>	Dtзд. 3,—	"
<i>Agl. tau</i>	" 2,50	"
<i>Jasp. celsia</i>	St. 0,60,	" 6,—

### Exoten:

Grosse Puppen von *Act. selene* St. 1,50 Mk.  
*Ernst A. Böttcher*, Berlin C.

Habe sofort abzugeben:

*Taragama repanda e. l.*,  
gespannt, ♂♀ 4 Mk.

*Taragama acaciae e. l.*,  
genadelt, ♂♀ 15 Mk.  
*Ernst A. Böttcher*, Berlin C. 2.

### Zu Kreuzungsversuchen

Puppen von *Sat. pyri* 2,50, *spini* 2,50,  
*pavonia* 1,20 Mk. p. Dtзд. Porto und  
Kistchen 25—30 Pf.

*Gustav Seidel*, Hohenau, Nied.-Oesterr.

### A. janthina-Eier

Dtзд. 25 Pf. hat abzugeben  
*H. Vollmer*, Karlsruhe i. B., Scherrstr. 22.

### Zeuzera pyrina

(ganzes Eigelege), ca. 1000 St., von grossem  
Freiland-♀ im Tausch gegen gesp. Falter.  
*Eduard Effenberger*, Wien XIX/2  
Wildgrubgasse 166.

Kräftege

### E. versicolora-Puppen

Dtзд. 1,50 Mk. Porto und Verpackung 30 Pf.  
*Ed. Krause*, Nürnberg, Pillenreutherstr. 42 III.

## Exoten-Eier!!

<i>Attacus cynthia</i>	Dtзд. 10	Götter-
<i>preyeri</i>	" 50	
<i>caningi</i>	" 50	
<i>ricini</i>	" 100	
<i>cynthia</i> × <i>preyeri</i>	" 50	Linde,
<i>cynthia</i> × <i>caningi</i>	" 50	Tulpen-
<i>caningi</i> × <i>preyeri</i>	" 60	baum
<i>preyeri</i> × <i>ricini</i>	" 100	

### Raupen

von *cynthia*, *ceropia* Dtзд. 20 Pf.  
*Alois Zirps*, Neutitschein (Mähren)  
Titschgasse 19.

## Hera-Eier

100 St. 60 Pf. Grosser Vorrat.  
*A. Henglein*, Weinheim a. d. B.

### Prächtige Ornithoptera,

gebreytet: *Priamus* ♂♀ 20, *pronomus* ♂♀ 25,  
*richmondia* ♂♀ 15, *crösus* ♂♀ 28, *hippo-*  
*lytus* ♂ 4, *darsius* ♂♀ 5, *radamanthus* ♂ 4,  
*amphrysus* ♂ 3, *miranda* ♂♀ 25, *helena* ♂  
2,50 Mk. Porto und Verpackung extra. Ver-  
sand gegen Voreinsendung oder Nachnahme  
des Betrages.  
*G. Bojdylla*, Berlin W. 35, Kurfürstenstr. 144.

### Indier-Tütenfalter.

50 Stück, darunter 20 Papilios mit paris  
u. a. ff. Qualität 6 Mk. Porto 50 Pf.  
*Alfred Richter*, Finsterwalde (Lausitz)  
Leipzigerstr. 57.

### Tausch.

Suche im Tausch zu erwerben Puppen von  
tau, podalirius, sowie gespannte Falter Ia.  
von P. apollo und L. quercus. Biete dafür  
tadellose Puppen von *Sm. populi*.

Gefl. Angebote erbeten.  
*Paul Specht*, Langenbielau (Schl.)  
Bez. IV No. 59.

### Cossus cossus-Eier

von einem Riesen-Freiland-♀, ca. 500 Stück  
gibt sofort ab im Tausch gegen Falter oder  
Puppen. Dtзд. 10 Pf.

### Puppen

von *E. lanestrus* Dtзд. 60 Pf.  
*Max Richter*, Zeulenroda R. ä. L.  
Hohestr. 28.

### Act. selene-Puppen

jetzt frisch versponnen, vertausche 1 Dtзд.  
hievon gegen exotische Käfer, auch un-  
genadelte. Barpreis 12 Mk.  
*Eduard Knobloch*, Tetschen a. E. (Böhmen)  
Kamitzerstr. 407.

Folgendes *Ia. italicisches* Zucht-  
material ist noch lieferbar.

### Raupen der gelben C. dominula-Formen

vom Gran Sasso d'Italia nach 2. Häutung:

<i>v. italia</i>	Dtзд. 5,—,	25 St. 9,50 Mk.
<i>v. persona</i>	" 6,50,	25 " 11,50 "
<i>v. donna</i>	" 8,—,	25 " 15,— "
<i>v. domina</i>	" 10,—,	25 " 18,50 "
Gemischt 50 St. (je 1 Dtзд.)	26,50 "	
" 100 " (" 2 " )	50,— "	

*P. otus*, gut an Eiche gewöhnte Räu-  
pchen, von Riesensexemplaren stammend, Dtзд. 2,  
25 St. 3,50 Mk.

*Org. rupestris-Eier* Dtзд. 3,50 Mk.  
*Org. trigotephras v. corsica-Eier*  
Dtзд. 2 Mk.

*Ocn. rubea-Räu- pchen* Dtзд. 1,50,  
25 St. 2,50 Mk.

*Sat. caecigena-Puppen* St. 55 Pf.,  
*Eier* Dtзд. 0,80, 25 St. 1,50 Mk.

*Agr. saucia-Raupen*, ca. halberwachs.  
Dtзд. 85 Pf.

*Agr. crassa-Räu- pchen* Dtзд. 2,25 Mk.  
*Mam. calberlai-Puppen* St. 85 Pf.,  
 $\frac{1}{2}$  Dtзд. 4,50, 1 Dtзд. 8,50 Mk.

*Leuc. putrescens-Räu- pchen* Dtзд.  
1,— Mk.

*Leuc. ab. argyritis-Räu- pchen* Dtзд.  
1,— Mk.

*Cuc. blattariae-Puppen* St. 25 Pf.,  
 $\frac{1}{2}$  Dtзд. 1,35, 1 Dtзд. 2,50 Mk.

*Talp. elychnis-Puppen* St. 30 Pf.,  
 $\frac{1}{2}$  Dtзд. 1,50, 1 Dtзд. 2,75 Mk.

*Pseud. lunaris ital.-Puppen* St. 25 Pf.,  
 $\frac{1}{2}$  Dtзд. 1,35, 1 Dtзд. 2,50 Mk.

*Acid. obsoletearia-Räu- pchen* Dtзд.  
1,65 Mk.

*Acid. flicata-Räu- pchen* Dtзд. 60 Pf.  
*Acid. v. canteneraria-Räu- pchen*  
Dtзд. 60 Pf.

*Acid. degeneraria v. merid.-Räu- pchen*  
Dtзд. 85 Pf., *Puppen* Dtзд. 2,50 Mk.

*Pell. calabraria-Raupen* Dtзд. 1 Mk.  
*Eum. regina-Eier* (Mandel, Pfirsich)  
Dtзд. 1,50, 25 St. 2,50 Mk.

*Tephroc. carpophagata vera-Pup-*  
*pen* St. 2,  $\frac{1}{2}$  Dtзд. 10 Mk.

*Tephroc. drypidaria-Puppen* St.  
1,50,  $\frac{1}{2}$  Dtзд. 8, Dtзд. 15 Mk.

*Arctia ab. angelicae-Raupen*, halb-  
erwachsen Dtзд. 3,75 Mk.

*Arctia testudinaria-Raupen*, halb-  
erwachsen Dtзд. 4,25 Mk.

*C. hera v. magna ital.-Räu- pchen*  
Dtзд. 1 Mk. Porto etc. 25 Pf.

Tausch gegen bessere Puppen u. Falter,  
gegen seltene Briefmarken und entomo-  
logische Literatur.

*F. Dannehl*, Rudolstadt i. Thür.

### A. betularia-Puppen

abzugeben Dtзд. 60 Pf. Tausch erwünscht.  
*Balthasar Volk*, Frankfurt a. M.  
Waldschmidstr. 125.

### Prot. convolvuli-Puppen,

sehr kräftig, p. Dtзд. 2,50 Mk. (Porto  
und Packung 30 Pf.) gibt ab gegen  
Voreinsendung oder Nachnahme  
*Othmar Aymeder*, Stockerau b. Wien  
Manhardtstr. 40.

### Micro-Raupen.

*E. kuehniella-Raupen* abzugeben  
p. Dtзд. 30 Pf. Futter Mehl. Zucht sehr  
leicht und lohnend. Auch Tausch.  
*K. Lamer*, Kaaden.

### Las. otus-Eier,

von aus Dalmatien bezogenen Raupen stam-  
mend, p. Dtзд. 1 Mk. mit Porto. Nur gegen  
Voreinsendung des Betrags.  
*Aug. Baumbach*, Nörten a. Leine.

### Sp. zatima-Puppen

p. Dtзд. 2,50 Mk., desgl. Räu- pchen 75 Pf.  
*Plantaginis-Puppen* 75, erwachsene  
Raupen 60 Pf.

*B. v. sicula* nach 3. Häutung 1 Mk.  
Porto 30 Pf. Tausch erwünscht; keine  
Exoten.

*Ernst Dittrich*, Oetzsch-Leipzig, Mittelstr. 17.  
Folgende

### Seltenheiten aus Algerien

gebe ich zu den beigesetzten billigen Preisen  
in I. Qualität ab:

Melanarg. *lucasi* Mauret. 75, *Satyrus*  
*holli* n. S. 675, *ellena* ♂ 150 ♀ 275, *Thestor*  
*mauretanicus* ♂ 130, *Thaumat. v. orana* 80,  
*Lemon. vallantini*, Catoc. oberthüri ♂  
500, *Ocnog. huguenini* Paar 875, *Arctia*  
oberth. ♂ (II. Qual.) 500, *Sciapt. rhingiae-*  
*formis* 425 Pf.

Ferner eine Serie von 12 Stück durch  
Hitze beeinflusster *Van. urticae*, bei  
welchen die blauen Randflecke der Hinter-  
flügel mehr oder weniger keilförmig aus-  
gezogen sind (gegen Meistgebot). An Un-  
bekannte Nachnahme oder Voreinsendung.  
Porto etc. extra.

*B. Gehlen*, Berlin-Wilmersdorf  
Mecklenburgische Strasse 90.

### Raupen

von *L. otus*, von riesigen Weibchen stammend,  
Dtзд. 120 Pf., *U. sambucaria*,  $2\frac{1}{2}$ —3 cm  
lang, an Efeu gewöhnt, Dtзд. 35 Pf. Porto  
und Kistchen 30 Pf. Auch im Tausch.

*P. Reinhardt*, Cöthen (Anh.), Luisenstr. 4.

### P. apollo-Aberrationen.

10 Stück *v. melliculus* mit ganz roten  
Ocellen der Hinterflügel, dabei 2 Stück mit  
*decora-* und *excelsior-Zeichnung*. — 4 *Cuc.*  
*campanulae* und 10 *Pl. modesta* en bloc  
20 Mk. franko. Die Falter sind garantiert  
Ia. Qualität und gut gespannt.

*G. Jüngling*, Regensburg K. 11.

### Eier

von *Malacosoma alpicola* (ein Gelege), circa  
200 St., 2,50 Mk., *Dendrolimus pini* 15 St.  
10 Pf. — *Spilos. lubricipeda-Puppen*  
Dtзд. 35 Pf. Auch Tausch. Porto extra.  
*Hans Wiczoreck*, Friedenau-Berlin  
Stubenrauchstr. 41.

### Achtung!

*Las. quercus-Räu- pchen* von sehr  
grossem Freiland-♀, ♂ mit braun-violetttem  
Schiller, p. Dtзд. 10 Pf. Mindestabnahme  
3 Dtзд. — *H. vinula* (grosser Gabel-  
schwanz), spinnreife, grosse Freiland-Raupen,  
p. Dtзд. 50 Pf. Porto und Packung 20 Pf.  
Gegen Voreinsendung des Betrags, auch in  
Briefmarken, abzugeben.

Vertausche auch *palaarktische prima*  
*Tütenfalter*, viele Arten, alle genau be-  
stimmt, gegen Exoten in Ia. Qual. in Tüten.  
*Josef Peyr*, Wels, Ober-Oesterreich.

*Act. selene-Puppen* à 70 Pf.

### Gespannte Falter

von *Act. selene* 100, *Sat. pyri* 25, *pavonia* 8,  
*Sph. ligustri* 10, *Deil. euphorbiae* 8 Pf. p. St.  
50 Falter I. Qual., ca. 30 Arten, 6 Mk.  
50 Falter II. Qual., 50 Arten, 3 Mk.  
Falter gebe ich auch im Tausch ab. Porto  
und Packung separat. Versand nur per  
Nachnahme.

*Anton Berka*, Kaaden (Böhmen)  
Heiligengasse 18.

Folgende

## Falter

sind billig abzugeben:

50 podalirius, 60 machaon, 100 rhamnii, 30 ♂ iris, 30 L. sibilla, 12 ♂ L. populi, 150 atalanta, 50 galathea, 30 M. maura, 10 C. sponsa. Alles I. Qualität mit Ausnahme von podalirius.

## Raupen

von B. roboraria Dtzd. 30 Pf.

Auch im Tausch gegen Eier oder Raupen von Agrotis-Arten oder gegen Schwärmer-Puppen.

E. Kreuser, Stuttgart, Hölderlinstr. 40.

## PUPPEN

von Pach. otus per St. 1 Mk., Drymonia chaonia Dtzd. 1,50, Brot. meticulosa Dtzd. 1,— Mk.

### Spannweiche atropos-Falter Ia.

Dtzd. 8,— Mk. Catocalen- und otus-Eier kommen in Kürze zum Versand.

A. M. Schmidt, Stuttgart, Ludwigstr. 33.

### Puppen gegen bar:

Ptilophora plumigera St. 10 Pf., Porto 30 Pf. als Doppelbrief. Schlüpfen schon Ende September aus.

A. Grüssbach, Schreiberhau (Riesengeb.) Weisbachstr. 384.

Gesunde kräftige

## PUPPEN

von D. tiliacae Dtzd. 80 Pf., M. porcellus 1,— Mk. Porto und Packung frei.

G. Bürke, Schweidnitz, Peterstr. 20.

## Eier

abzugeben von fimbria 20, Cat. promissa 50, fraxini 25, sponsa 20, elocata 15, nupta 10 Pf. per Dtzd., monacha 100 St. 30 Pf. ausser Porto bei Einlieferung des Betrages.

Julius Kaser, Falkenberg (O.-Schl.).

### Sat. pavonia-Puppen

gesund und kräftig, von Freiland-Raupen, Dtzd. 80 Pf., 100 St. 6 Mk. exkl. Porto und Packung.

Eduard Uhlig, Weissenfels a. S. Neue Strasse III.

## Maura-Eier

Dtzd 25 Pf., 100 St. 1,50 Mk.

Räupchen Dtzd 50, Falter ♂♀ 50 Pf., nupta ♂♀ 30 Pf. Eier Dtzd. 15 Pf., 100 St. 1,— Mk. Ernste Interessenten erhalten meine Liste über paläarktische Seltenheiten franko. Entomologische Geräte. — Zuchtmaterial.

F. Osk. König, Erfurt.

## 200 Stück quercifolia-Raupen

(überwintern) p. Dtzd. 50 Pf. — Puppen von pavonia p. Dtzd. 1 Mk. Gesundes kräftiges Material. Auch im Tausch gegen nur tadellose Briefmarken aus aller Herren Länder. Mir unbekanntes Herren sende nur gegen Voreinsendung des Betrags.

Rudolf Gärtner, Wien X, Goethegasse 4.

## Spannweiche Saturniden.

Prachtstücke aus Südafrika.

Anth. zambesina

à 3,50 Mk.

Actias mimosae

à 2,50 Mk.

Bunaea alcinoë

à 1,75 Mk.

Alcinoë ist als Puppe zum erstenmal eingeführt. Porto etc. 30 Pf

Dr. Rudolf Lück, Breslau XIII.

## Australien.

FrISCHE Ausbeute von Schmetterlingen in Tüten, prima Qualität, soeben eingetroffen. Liste auf Wunsch. Günstige Gelegenheit für Händler.

Otto Popp, Karlsbad, Sprudelstrasse.

## Billigste Riviera-Falter.

Für nur 20 Mk. gebe ich 250 frISCHE Falter in über 100 Arten, speziell von der Riviera, darunter viele Seltenheiten und viele ex larva. Die Tagfalter sind meist in Tüten, die Schwärmer, Spinner, Eulen, Spanner, Zygaenen etc. genadelt und zum Teil gespannt. Versand gegen Nachnahme.

Ch. Gerings, Gärtnerei, Nizza A.-M. (Frkr.) 7 Rue des Prés.

## Man. maura-Eier

per Dtzd. 25 Pf., 100 St. 1,50 Mk. Porto extra. Wilh. Meier, Erfurt, Karlstr. 5.

## Pyrrhia umbra-Raupen.

Sammler auf Bestellung im Freien Dtzd. 50 Pf., Porto und Kästchen 30 Pf.

Futter: Blüten und Samenkapseln von Ononis spinosa. Auch Tausch.

H. Rosenthal, Gotha, Uelleberstr. 13.

## Falter.

Wegen Platzmangel habe nachstehende Serie abzugeben:

P. matronula ♂♀, Call. hera v. magna ♂♀, v. bithynica ♂♀, A. casta ♂♀, maculosa ♂♀, quenselii ♂♀, caja ♂♀, flavia ♀, fasciata ♀, villica ♂♀, v. angelica 2 ♂♂, v. konevkai ♀, purpurata ♂♀, hebe ♂♀, aulica ♂♀, testudinaria ♂♀, E. pudica ♂♀, Cat. dilecta ♂♀, sponsa 2 ♂♂, paranymphe ♂♀, D. aprilina ♂♀, Cat. alchymista ♂♀, Per. caecigena ♂♀, Eum. regina ♂♀. Alles Ia. Qualität franko 35,— Mk.

W. Fehn, Henfenfeld b. Hersbruck (Bayern).

## Puppen

von Sat. spini 2,25, alni 10,—, elpenor 1,— Mk. per Dtzd. Bauhiniae per St. 1,75 Mk.

Populifolia-Raupen und fugax-Puppen. Unzicker, Blieskastel.

## Att. atlas-Puppen

kräftige gesunde Riesen, die dunkle Javaform ergebend, St. 2,50, 6 St. 12,50 Mk.

Emil Riemel, München, Augustenstr. 41.

## Trochilium apiformis.

Eier hat abzugeben das Dutzend 50 Pf. Auch Tausch.

Paul Magnan, Berlin, Alexandrinenstr. 44.

## Bomb. mori.

Tote Seidenspinner-Cocons in diversen Farben 2000 St. zu 12 Mk. inkl. Kistchen samt Porto gegen vorherige Kassa. Auch im Tausche gegen mir fehlende paläarktische Falter nur Ia. Qualität, dann Tauschwert 50—60 Mk.

Carl Höfer, Klosterneuburg b. Wien.

## Seltenes Angebot.

Räupchen von Att. ricini, welche durch Paarung von aus verschiedenen Gegenden bezogenen Puppen erzielt wurden, p. Dtzd. 1,30—2 Mk., in grosser Anzahl. 2. bis 4. Häutung. Event. Tausch gegen Zuchtmaterial. Futter: Götterbaum und Ricinus.

Professor von Dragoni, Brünn (Mähren) Neugasse 23.

### Originalsendung

## Darjeeling-Falter,

830 Stück, mit über 200 Pap. und vielen guten, grösseren Arten bester Qualität, für nur 80 Mk. wegen Zeitmangel abzugeben.

Julius Arntz, Elberfeld.

## D. galii-Puppen,

von sehr grossen Freilandtieren stammend, im Tausch gegen je 1—2 Paare tadelloser Falter anderer Schwärmer-Arten, wie atropos, quercus, alecto, livornica, nerii, celerio, vespertilio etc., event. auch gegen Zuchtmaterial besserer Plusia-Arten abzugeben.

Herm. Popp, Gotha, Erfurterlandstr.

## Tauschstelle Wien

vermittelt seit 1895 den Umtausch von Macrolepidopteren. Angebot und Wunschlisten sind gleichzeitig ab 15. September einzusenden. Letztere nach Belieben verfasst, da über 3000 Arten zur Auswahl. Auch werden wieder die beliebten Centurien No. 1—12 abgegeben. Anfragen etc. ersuche per Doppelkarte.

Hans Hirschke, Wien IV, Weyringerg. 13.

Gebe ab

### Sm. ocellata-Puppen

Dtzd. 80 Pf. Diesjährige Zucht, gesunde kräftige Eier von schönen dunklen Freilandpaaren. Nur gegen bar oder Nachnahme.

Frau Fanny Heindl, Speyer Landauerstr. 34.

## Nur Freiland.

Abzugeben Eier von hera Dtzd. 12 Pf., 100 St. 75 Pf. Räupchen von caja nach 1. bezw. 2. Häutung Dtzd. 20 Pf., 100 St. 1,20 Mk., cribrum Dtzd. 25 Pf., 100 St. 1,75 Mk. Porto etc. je 10 bezw. 30 Pf.

Franze, Dresden 28, Gohliserstr. 9.

## Für Händler!

## Gespannte Falter

100 St. quercifolia 14,—, 7 casta 1,40, 2 atropos 1,20, 1 porcellus —, 10, 8 cynthia 1,—, 6 luna 1,60, 5 polyphemus 1,50, 18 antiopa —, 90, 4 purpurata —, 40, 10 apiformis 1,20, 9 fraxini 2,—, 9 paranymphe 2,50 Mk. Bei En bloc-Abnahme Packung und Porto frei.

A. Rössner, Brüx, Goethestr. 1009.

A. atropos-Puppen à . . . —,60 Mk.  
D. vespertilio-Puppen p. Dtzd. 3,— "  
P. proserpina-Puppen " " 2,50 "  
S. pyri-Puppen p. Dtzd. . . 3,— "  
E. vernana-Puppen p. Dtzd. . . 1,20 "  
C. Pernold, Wien-Döbling, Saileräckerg. 35.

Habe abzugeben

## Raupen

von Pap. podalirius 80, Sph. ligustri 50, Agr. pronuba 25, Agr. plecta 40, Odon. pruni 40, Anarta myrtilli 35, Pyrrh. umbra 30, Geom. papilionaria 30, Ph. tersata 30, Teph. minutata 40, nanata 35, Arct. caja 25 Pf. per Dtzd. Auch Tausch.

E. Grادل, Liebenau i. Böhmen.

### Pl. cecropia-Raupen

per Dtzd. 50 Pf. Auch Tausch.

E. Grادل, Liebenau i. Böhmen.

### Cucullia campanulae-Puppen

2 Stück 4,— Mk.

### Lycaena orion-Puppen

Dtzd. 90 Pf.

### E. versicolora-Puppen

per Stück 20, Porto etc. 30 Pf.

Gespannte, tadellose

## Falter

von P. apollo v. melliculus ♂ 25, ♀ 30 Pf., 50 St. 10 Mk., ab. pseudonion per St. 1,20 Mk, ab. graphica per St. 1 Mk., ab. decora per St. 50 Pf. Porto etc. 70 Pf.

Alles in Anzahl abzugeben.

Anton Fleischmann, Kumpfmühl K. 9 bei Regensburg.

## Sphingiden.

Acher. styx typ. 2,50—3, styx crathis 2, Chaerocampa celerio 1, Pergesa acteus —, 75, Panaera scapularis Mydon 1, Chaerocampa pinastrina —, 80 Mk. Genadelt in guten gezogenen Stücken.

Dr. C. Siebert, Charlottenburg Hardenbergstr. 25.

Jetzt und demnächst lieferbar:

## Raupen

von machaon 60, urticae 15, persicariae, pisi, anachoreta, vinula, libatrix, rumericis 40, bucephala 20, curtula, elpenor 50 Pf. p. Dtzd. Porto und Verpackung 20 Pf.

Tausch erwünscht.

P. Bernhardt, Leipzig-R., Wittstockstr. 5.

Für meine Spezialsammlung von  
**Zygaeniden**  
(Chalcosien exkl.) ist mir Material jederzeit willkommen.  
Dr. Burgeff, Jena, Botan. Institut.  
Gesucht sauber gespannte paläarktische  
**Lepidopteren.**

Farbenreiche grössere Arten (auch wenn sehr gewöhnlich) bevorzugt. Gef. Offerten mit Angabe der Stückzahl und des Preises erbittet  
Heinrich E. M. Schulz  
Hamburg 22, Hamburgerstr. 45.

**Aberrationen, Zwitter etc.**

sämtlicher Familien  
kaufen oder tauschen stets zu allerhöchsten Preisen. Um Ansichtssendung bitten  
Dr. O. Staudinger u. A. Bang-Haas  
Blasewitz-Dresden.

Zur Ergänzung meiner Spezialsammlung aller

**Papilioniden sämtlicher Faunengebiete**

sind mir Offerten von Neuheiten, Varietäten und Aberrationen sowie ganzer Lokalitätslose erwünscht.  
Felix Ney, Aachen, Stephanstr. 61.

**Hermann Kreye, Torfplattenfabrik, Hannover.**

Eigenes, anerkannt vorzüglichstes Fabrikat. Meine durch exakt arbeitende Maschinen (eigener elektrischer Kraftbetrieb) hergestellten Torfplatten übertreffen selbstverständlich die minderwertige Handarbeit. Der stets wachsende Absatz meines Fabrikates, der denjenigen meiner Konkurrenten weit übertrifft, die grosse Anzahl der fortlaufend eintreffenden Anerkennungen erster Entomologen, Museen und entomolog. Vereinigungen ist die beste Bürgschaft für die Güte meiner Ware.

Der Hannoverische Torf ist ein reiner Sphagnumtorf von gelber Farbe, gleichmässig weich, die feinsten Nadeln durchlassend. Der Torf der Bremer und friesischen Moore ist nach den vorliegenden Proben ein festes, von vermoderten Wurzeln und harten Stellen durchzogenes, rotbraunes Material.

Ich verstehe unter **Bremer Torf** das in der Umgebung Bremens auf Hannoverischem Gebiete gewonnene Material. Dieser Torf ist in seiner Struktur rau und kann in der Güte gar nicht mit dem Torf, der in meinem Geschäft verarbeitet wird, verglichen werden. Eine von Bremen als I. Qualität bezogene und als solche bezahlte, mir zur Verfügung stehende Sendung enthält überhaupt keine Platte erster Qualität. Sämtliche Platten, die nur die Grösse 19,5 x 29,5 cm hatten, sind mit dicken, vermoderten Wurzeln durchsetzt, teilweise sehr hart und aus frischem, feuchtem Torf gearbeitet. Die Stärke dieser auf „exakte“ arbeitenden Maschinen hergestellten Platten war sehr ungleich und schwankte zwischen 11 und 15 mm.

- Ich liefere meine Torfplatten in Postpaketen:
- I. Qual. 28 cm lang, 13 cm breit, 1 1/4 cm stark, 64 Platten . . . . . 3,20 Mk.
  - 26 " " 12 " " 1 1/4 " " 78 " . . . . . 3,20 "
  - 30 " " 10 " " 1 1/4 " " 80 " . . . . . 3,20 "
  - II. Qual. (in der Güte des Bremer und friesischen Materials I. Qual.):
  - 28 cm lang, 13 cm breit, 1 1/4 cm stark, 64 Platten . . . . . 1,80 "
  - 26 " " 12 " " 1 1/4 " " 78 " . . . . . 1,80 "
  - 30 " " 10 " " 1 1/4 " " 80 " . . . . . 2,- "
  - II. geringere Qualität 24 cm lang, 8 cm breit, 100 Platten . . . . . 1,20 "
  - 26 " " 10 " " 100 " . . . . . 1,40 "

**100 Ausschuss-Platten nach Wahl —,80 bis 1,- Mk.**  
Verpackung berechne ich für 1 Paket mit 20 Pf. Bei Aufträgen im Werte von 20 Mk. an gewähre ich 10% Rabatt.

Für Torfplatten der Grösse 30 x 20 cm lasse ich gegenwärtig das Rohmaterial herstellen und werde diese später zu billigsten Preisen liefern.  
**Torfklötze** zum Käferspannen, festes, dabei weiches Material, p. St. —,10 Mk.  
**Insektennadeln**, beste, weisse, p. 1000 St. 1,85 Mk.

Kaiserl. Patentamt No. 282588 G. M.

**Verstellbares Spann Brett**

mit Vorrichtungen, durch welche eine Verschiebung des beweglichen Brettes nach oben und in der Längsrichtung verhindert wird.

Die Spannbretter werden aus weichem Lindenholz in vorzüglichster Arbeit geliefert; das bewegliche Brett ist nach jedem Verstellen fest aufliegend und unverschiebbar, ein Vorzug allen anderen Systemen gegenüber.

- Ich liefere die Spannbretter in
- 35 cm Länge, 13 1/4 cm Breite zu 1,20 Mk.
  - 35 " " 14 " " " 1,35 "

**Patent-Nadeln, Idealnadeln, Nickelnadeln usw.**

Netzbügel für Schmetterlinge, Käfer- und Wasserinsektenfang, **Aufklebeblättchen**, lithographierte **Etiketten**, **Insektenkasten**, **Tötungsgläser** in 5 verschiedenen Grössen usw.

Jeder Auftrag wird umgehend erledigt, jede nicht passende Ware wird gegen Erstattung der gehaltenen Kosten zurückgenommen.  
Man verlange meine ausführliche Preisliste.

**H. Kreye, Hannover.**

**Lycaeniden**

der ganzen Erde, besonders Aberrationen, kauft stets

Prof. Dr. Courvoisier, Basel (Schweiz)  
Holbeinstr. 93.

**Verschiedenes.**

Das Werk

**Les Parmassiens de la Faune Paléarctique**

par Jules Léon Austaut

habe für 10 Mk. zu verkaufen.  
R. Block, Frankfurt a. M., Töngesgasse 22.

**Pergamyn-Spannstreifen.**

Das Beste zum Spannen von Schmetterlingen.

Glatt, durchsichtig und widerstandsfähig. Wer einmal einen Versuch damit gemacht, nimmt nichts anderes mehr.

Preise in Rollen von:

- 100 m Länge, 10 mm Breite . . . 30 Pf.
- 100 " " 15 " " . . . 45 "
- 100 " " 20 " " . . . 55 "
- 100 " " 30 " " . . . 80 "

Musterrollen gerne zu Diensten.

Jean Roth, Fürth i. B.

**Torfplatten.**

Durch Riesenabschluss mit bestens renommierter Torfplattenfabrik bin ich in der Lage, Platten aus feinstem Sphagnumtorf, von hiesigen Mooren, nur ausgesuchtes bestes, vollständig trockenes Material, zu nie dagewesenen Preisen abzugeben. Viele freiwillige Anerkennungen liegen über diese Fabrikate im Original zur Einsicht vor von nur massgebenden Entomologen, Geschäften und Vereinigungen.

Trotz der billigen Preise wird dieselbe gute Ware geliefert. Ich offeriere in

		Qualität I		II
30 x 14 x 1 1/4 cm	60 Platten	2,50	—	—
28 x 13 x 1 1/4 "	66 "	2,10	1,50	—
26 x 12 x 1 1/4 "	75 "	2,10	1,50	—
30 x 10 x 1 1/4 "	80 "	2,30	1,50	—
26 x 10 x 1 1/4 "	100 "	—	1,40	—
24 x 8 x 1 1/4 "	100 "	—	1,20	—

Ausschussplatten sehr billig, 100 St. 70 Pf.

Verpackung als Paket 20 Pf.

Ausserdem empfehle:

**Sämtliche Bedarfsartikel für Insektsammler.**

Sammelkästen aus feinstem Erlenholz, in Nut und Feder schliessend, Grösse 50 x 43 cm, nur 4 Mk.

Spannbretter, fest, Länge 35 cm, Breite 9 cm, Rinne 5 mm, per Stück 50 Pf.

Länge 35 cm, Breite 13 cm, Rinne 8, 10 und 12 mm, per Stück 70 Pf.

Spannbretter, verstellbare, Länge 35 cm, Breite 13 cm, per Stück 85 Pf.

Insektennadeln 1,85 Mk. per 1000 Stück.

Ausstopfen von Vögeln und Tieren unter Garantie für naturgetreue und mottensichere Ausführung.

Tierköpfe nach dem höchstvollendeten, in dieser Weise bisher in Hannover in keinem Geschäft bekannten „Hautmodellierungs“-Verfahren. Preisliste sowie Muster und Photographien gern zu Diensten.

Präparieren von Fischen mit einer nur von mir hergestellten Masse, die vollständig massiv und fest, dabei leicht wie Bimsstein ist. Alles Bisherige in den Schatten stellend!

W. Beckmann, Naturalienhandlung Hannover, Kronenstr. 23.

Zoologischer Präparator. Von ersten Fachleuten als feinstes Atelier am Platze anerkannt.

Allen denjenigen Herren, die **Actias mandschurica-Eier**

und Raupen bei mir bestellen und keine erhielten, hierdurch zur Kenntnis, dass ich durch ungünstige Copula nichts senden konnte.  
Emil Zentsch, Neugersdorf am Büttnerborn 300.

Wer liefert gedruckte

**Sammlungs-Etiketten**

paläarktischer Tagfalter und Schwärmer mit sämtlichen Variationen u. Aberrationen? Offerten mit Preis an

A. Wesemann, Hannover, Höltystr. 3a II r.

**Wilhelm Niepelt**

Zirlau b. Freiburg, Schl.

**Entomol. Fachtschlerei**

mit elektr. Motorbetrieb.

Listen über Schränke und Kästen gratis.

**Tauschstelle Gonsenheim.**

Die Herren, welche sich an dem diesjährigen Faltertausch beteiligen wollen, bitte ich, mir recht bald ein Verzeichnis der abgebbaren Arten mit ungefährender Stückzahl zuzusenden und gleichzeitig ihre Wünsche bekanntzugeben. Die Namen der jetzt schon vorhandenen besseren Arten werden bei Anfrage mit Doppelkarte gern mitgeteilt.  
Karl Andreas  
Gonsenheim b. Mainz.

Von Dr. A. Seitz

# Die Gross-Schmetterlinge der Erde

wurde heute die **88.** Lieferung ausgegeben. — Soeben erschien die **50.** Lieferung des

## I. Hauptteiles: Paläarkt. Grossschmetterlinge.

225 Farbentafeln mit cirka 10 000 Figuren in 100 Lieferungen à 1 Mk.

Ferner ist erschienen die **38.** Lieferung des

## II. Hauptteiles: Exotische Grossschmetterlinge.

Ca. 300 Lieferungen à 1,50 Mk.

Einen glänzenden Beweis für die Tatsache, dass dieses Werk tatsächlich „das Werk des Schmetterlingssammlers“ ist, bildet die fortgesetzt über alles Erwarten bedeutende Zunahme der Abonnenten! Wer die Schmetterlingsfauna vollständig kennen lernen will, bestelle den „Seitz“!

Text in deutscher, englischer oder französischer Sprache.

Fritz Lehmann, Verlag, Stuttgart.

## O Entomologista Brasileiro.

Die einzige der Entomologie gewidmete Zeitung, welche in Südamerika erscheint.

Alle Entomologen Europas und Nordamerikas, welche in Tauschbeziehungen zu den Entomologen und Insektensammlern Brasiliens zu treten wünschen, müssen diese Zeitschrift abonnieren.

In Brasilien, welches mit Recht als das Insektenparadies bezeichnet wird, leben viele Entomologen, die den Wunsch haben, in Tauschverbindung mit ihren europäischen Kollegen zu treten.

Senden Sie bitte eine Postanweisung mit Frs. 10.— an M. le comte Amadeu A. Barbiellini, Rua Calvão Bueno n. 6, S. Paulo (Brasil). Eine Probenummer von 32 Seiten wird franco gegen Bezahlung von 1 Frs. zugesandt.

Alle Abonnenten geniessen das Recht einer Gratisanzeige. Die Direktion der Zeitschrift schickt entomologisches Material aus Brasilien den Herren Spezialisten, die auf die Zeitschrift abonniert sind, gerne auf Wunsch zum Studium.

Herr Dr. Max Bernhauer in Grünburg (Oberösterreich) hat in einer durch die Zeitschrift erhaltenen Sendung von 100 Stück Staphylinidae mehr als 40 für die Wissenschaft neue Species gefunden.

Entomologen der ganzen Welt, abonnieren auf die Zeitschrift

## O Entomologista Brasileiro.

## Naturalien-Handlung

von

V. Fric in Prag 1544-II

kauft und verkauft

naturhistorische Gegenstände aller Art.

Neu!

Neu!

## Raupen-Präparierofen

aus Asbest

dauerhaft, schnelle, saubere Präparation, Versengen der Präparate unmöglich liefert mit einer einfachen und einer doppelten Präparierklemme zum billigen Preise von 2,— Mk. per Nachnahme oder Voreinsendung. Ofen ohne Spiritusflamme und Gebläse. Porto und Verpackung 60 Pf.

Nur allein zu haben bei Konrad Allmeroth, Cassel, Bettenhäuserstr. 3.

Den Herren Bestellern von luna- und villica-Raupen, welche keine erhielten, zur gefl. Nachricht, dass der grosse Vorrat bald vergriffen war. P. Hilbig, Berlin O. 34, Hausburgstr. 12.

## Spannstreifen

aus Pausleinwand.

Reissen nie aus.

40 m von 3 mm und 20 m von 10 mm Breite 1,10 Mk. postfrei.

Karl Andreas, Gonsenheim b. Mainz.

Suche zu kaufen:

No. 1—52 Jahrgang 20, No. 1—52 Jahrgang 21, No. 1—19 Jahrgang 22 der Ent. Zeitschrift. Offerten mit Preisangabe zu richten an

B. Lüddemann, Rixdorf, Pannierstr. 33.



## Tötungsspritze,

zum Töten grösserer Falter unentbehrlich, sicher und sofort wirkend! Besser als Cyankalium und nicht giftig! Aus Hartgummi, unverwüsthlich im Etui, mit Anweisung 1,50 Mk. Porto 10 Pf.

Franz Abel, Leipzig-Schl.

## E. Lassmanns Nachfolger

Halle a. S. — Alter Markt 24.

Fabrik und Versand

von Insektenkästen und Spannbrettern.

Elektr. Kraftbetrieb. Sauberste Arbeit.

## Insektenkästen, Schränke, Spannbretter usw.

in sauberer und solider Ausführung liefert seit 16 Jahren zu den billigsten Preisen die Spezialtischlerei

Hugo Günther (G. Augustin Nachf.)  
Gotha.

Preislisten gratis!

Hunderte von Anerkennungen!

Prämiert Schwabach 1905.

## Botaniker!

2 Seltenheiten:

Aldrovandia vesiculosa, insektenfressende Pflanze.

Salvinia natans, Schwimmpflanze.

Beides interessante, leicht zu erhaltende Aquarienpflanzen. Ausgebildete, lebende Exemplare per Stück 5 Pf. Porto 20 Pf.

Unter 20 Stück versende nicht.

Vanessa antiopa.

Gespannte, frische Falter per St. 10 Pf., auch Tausch.

Suche Mimikry- und biologische Entwicklungen und gebe für diese reichlich indische Falter oder indische Käfer in Tüten.

A. Nentwig, Ratibor.

## Achtung!

Diejenigen verehrl. Mitglieder, welche auf 1. Oktober ds. Js. Wohnungswechsel haben, werden höfl. und dringend in ihrem eigenen Interesse ersucht, um bei den Posteinweisungen für das neue Quartal sowohl Störungen als unnötige Einweisungsgebühren zu verhindern, ihre neue und genaue Adresse bis spätestens Anfang des Monats September an die Geschäftsstelle einzusenden.

Diejenigen verehrl. Abonnenten, welche ihre Zeitung durch die Post bestellen, werden höfl. und dringend ersucht, um Störungen zu meiden, ihr Abonnement für das neue Quartal — Oktober-Dezember — zeitig zu erneuern.

Die Geschäftsstelle.

Für Redaktion des wissenschaftl. Teiles: Prof. Dr. A. Seitz, Darmstadt, Bismarckstr. 59. Verlag des Intern. Entomolog. Vereins.

Für Inserate etc.: Geschäftsstelle Fritz Lehmann, Verlag, Stuttgart. Druck der Stuttgarter Vereinsbuchdruckerei.



## Achtung!

Offerierte zu billigen Preisen:

Pap. *laglaizei* Ia. 55 Mk., *bachus* Ia. 16, *ormenus* ♂ 1 ♀ 3,50, *ab. onesimus* ♀ sup. 8, *ab. amanga* ♀ sup. 7, *ab. polydorinus* ♀ Ia. 7, *ormenus* ♂ ♀ (*braun*) nach Uebereinkunft, *ulysses* ♂ (prächtig blau) à 4–5, *autolycus* ♂ (blau) 2–3, *blumei* ♂ 2–4, *ascalaphus* 1,50, *androcles* ♂ 3–6, *euclenor* 1,20, ferner *Caligo atreus* (prächtig) 2,80, *oilus* 2,25 Mk. und viele andere Arten wie Eupl. *durrsteini* ♂ ♀, *Tenaris*, *Charaxes*. Auswahl-sendungen stehen zu Diensten.

H. Scharch, Ronneburg-Friedrichshaide S.-Altenb.

## Actias mandshurica-Puppen

p. St. 2,80 Mk., *Actias selene*-Puppen, gross p. St. 1 Mk.

Alexander Voltz, Maroldswisach (Unterfr.).

## Puppen

von *M. fuciformis* (bombylifomis) p. Dtzd. 120, *P. podalirius* 90 Pf. (Porto 25 Pf.) gibt ab

Joh. Bareuther, Pössneck i. Thür. Thurmstr. 42.

## Mamestra aliena

aus Südtirol, halberwachsene Raupen (Futter: *Cytisus*, Klee) vertauscht

E. Möbius, Dresden-N., Antonstr. 7.

## Brasil. Tütenfalter,

gute Qualität: 4 Stück *Morpho hercules*, 1 *achillides* nur 3 Mk.

3 Stück *Morpho hercules*, 1 *achillides*, 1 *cypris* nur 4,50 Mk. Porto u. Kästchen 30 Pf.

100 bras. Tütenfalter, gemischt, 10 Mk.

100 bras. Falter (nur Spanner) nur 8,50 Mk. Porto besonders.

Karl Fritzsche, Taucha-Leipzig.

Von meiner diesjährigen Ausbeute aus dem *Centralapennin* und dem *Sabiner Gebirge* kann ich eine grosse Anzahl Dubletten

## im Tausch

abgeben, unter anderem: *cassandra ital.*, *ergane* 1. u. 2. Gen., *manni*, *rossi*, *diniensis*, *edusa ital.*, *didyma ital.*, *arge*, *japygia*, *spini*, *ilicis*, *virg. v. apenn.*, *argus v. corsica* u. ex *Majella*, *icarus ital.*, *coridon v. apenn.*, *dolus*, *acteon*, *sidae*, *rubea*, *alpicola* (Gran Sasso), *otus*, *caecigena*, *comes var.*, *elegans*, *grises-cens*, *cos*, *puta*, *liguosa*, *obelisca*, *villiers*, *ruris*, *crassa* (gefl.), *calberlai*, *serena cors.*, *compta*, *matura*, *latreillei*, *meticul.*, *hyper*, *musculosa*, *Leuc. hispan.*, *v. tiburtina*, *putres-cens*, *riparia* (gefl.), *ytell*, *albp.*, *noctivaga*, *v. nana*, *ambig*, *rorida* (gefl.), *ruticilla*, *ely-chrysi*, *ni*, *deaurata*, *lunaris*, *tirrhaha*, *con-juncta*, *spectrum var.*, *cracca*, *tarsicristal.*, *derival.*, *crinal.*, *proboscidata* (*Orectis* gefl.), *smaragdaria*, *pygmaear.*, *bischoffar.*, *cantener.*, *elongar.* (gefl.), *subsericeata*, *flicata*, *degener.*, *pastorar.*, *romanar.*, *imitar.*, *calabrar.*, *bipunct.* ex *Majella*, *frustata*, *fulvoc.*, *caesiata*, *adum-brar.* (gefl.), *galiata*, *bilin.* v. *testaceolata*, *schiefereri*, *virgaur.*, *gemellata*, *carpopag.*, *drypidar.*, *semigraph.*, *isogramm.*, *corticata*, *E. regina*, *gemmar.*, *relenar.*, *umbrar.*, *glaucin.* var. ex *Majella*, *N. v. hyalina*, *v. famula*, *plantag.* (Gran Sasso), *gelbe var.* *dominula*, *v. domina*, *v. donna*, *irrorella* (*Majella*), *canniola*, *rubicundus*, *polygalae*, *nubigena*, *punctum v. ital.*, *neapolit.*, *transapenn.*, *dubia*, *ochsenheim.*, *lonicerae major*, *boisduvalii*, *oxy-tropis*, *fausta*, *ampelophaga*, *v. manni*, *Ph. apiformis*, *de. v. siculella*, *helix parthenog.* ♀, *dolomitella*, *caestrum*. Später noch viele andere Arten. Meine Tauschfreunde bitte ich, ihre Listen möglichst bis Anfang September einzusenden. Nehme event. auch ganze Dublettenbestände im Tausch an. Zuchtmaterial s. Nr. 18. Tausch gegen seltene Briefmarken und entomol. Literatur.

Obgenannte Falter bar zu 1/3 bis 1/4 Stgr. bei grösserem Auftrag billiger.

F. Dannehl, Rudolstadt i. Th.

Abzugeben in grösserer Anzahl gesunde

## elpenor-Puppen

von gesammelten schwarzen und grünen Riesen-Raupen p. Dtzd. 1 Mk. Porto und Kästchen 30 Pf.

Ebenso in grosser Anzahl frische, gut

## gespannte Falter

von *Ap. crataegi*, *P. brassicae*, *cardamines*, *atalanta*, *antiopa*, *L. populi*, *iris*, *ilia*, *sibilla*. Joh. Hain, Würzburg, Augustinerstr. 9.

Kräftige *Act. luna*-Puppen 50 Pf. p. St. *Sm. ocellata*-Räupchen II. Gen. (Freiland) 100 St. 1,50 Mk.

*Agrotis fimbria*-Eier 100 St. 100 Pf., kleine Räupchen Dtzd. 25. 100 St. 150 Pf.

## Ia. Falter in Tüten:

*V. antiopa* 100 St. 3,50, *P. brassicae* 100 St. 2 Mk. Voreinsendung oder Nachnahme.

*Fraxini-*, *electa-*, *elocata-*, *nupta-*, *sponsa-*, *promissa-*, *dumi-* und andere überw. Eier, sowie Schwärmer-Puppen. Angebot später. *Matronula*-Raupen vergriffen.

*Habisch*, Baumgarten P. Falkenberg O.-S.

## Falter I. Qual., gespannt:

*Cat. electa* St. 0,20, Dtzd. 2 Mk., *V. io* St. 3, Dtzd. 30 Pf., *V. polychloros* St. 3, Dtzd. 30 Pf.

## Puppen

von *casta* St. 30 Pf., Dtzd. 3 Mk., *Arct. caesarea* Dtzd. 50 Pf.

## Raupen

von *Arct. caja*, spinnreif, 2. Gener., Dtzd. 40 Pf., 100 St. 3 Mk. abzugeben. Porto und Verpackung extra.

G. Stach, Burg b. Magdeb., Berlinerstr. 46.

## Exoten:

*Nord-Amerik.*, *Indien*, *Afrikaner*. Meist *Ornith.*, *Papil.*, *Sphing.*, *Catoc.*, *Saturn.* wegen Aufgabe der Exoten am liebsten en bloc billig abzugeben. Event. Tausch gegen *Parnassier*.

Dr. Bornemann, Charlottenburg, Kantstr. 4.

## Achtung!

Per sofort.

Ca. 75 St. *Cat. dilecta*-Falter à 55, gesp. 60, ca. 10 Dtzd. *Cat. nymphagoga* à 35, gesp. 40, ca. 75 St. *Cat. conversa* à 45, gesp. 50, ca. 50 St. *spectrum* 6 St. 100 Pf.

Ferner ein gut erhaltenes Werk von *Lampert* und ein solches von *Berge*, auch *tadellos*, gegen Meistgebot in bar abzugeben. Sende ev. zur Ansicht Obiges ev. auch im Tausch gegen bessere Sachen. Zuchtmaterial und Falter, haupts. *orizaba*-Eier oder -Raupen. Betrag nebst Porto. Nur Nachnahme.

NB. Mit *pinastri* bitte um etwas Geduld.

W. Kugelmann, Mannheim-Käferthal Mittelstr. 13.

## Puppen

von *euphorbiae* 80 Pf., *elpenor* 1 Mk. p. Dtzd. Gegen Einsendung des Betrags nebst Porto.

H. Anders, Striegau, Güntherstr. 28.

## Bellargus-Falter ♂♂

gespannt, in jeder Anzahl sucht zu erwerben gegen bar Entomologenklub Brötzingen.

Off. mit Preisangabe an

Christian Weiss, Brötzingen, Maienhäldenstr. 2.

## M. maura-Eier

von Freilandtieren à Dtzd 20, 100 St. 150 Pf. gibt ab Entomologenklub Brötzingen

p. Adr.: Christian Weiss, Maienhäldenstr. 2.

Habe sofort Eier von

## Actias selene

abzugeben per Dtzd. 70 Pf., 100 St. 5 Mk. Auch im Tausch.

R. Marcks, Posen W. 3, Neue Gartenstr. 40 I.

## Nordamerik. Tütenfalter!

Erste Qualität in *Serien* von 50 oder 25 Stück zum Preise von 10 oder 5,50 Mk. Porto und Verpackung 50 Pf.

Interessenten bitte Artenverzeichnis der *Serien* zu verlangen.

Joh. Pilz, Warnsdorf 1648 I (Böhmen).

## Spottbillig!

Seltene Gelegenheit für Händler und Liebhaber.

2 Dtzd. *Hybridus hybridus*-Falter (*ocellata* ♂ × *populi* ♀) 1909, *tadellos* gespannt, per Dtzd. nur 16 Mk. Stück 1,80 Mk.

6 Stück *Epiphora bahini* à 1,50 Mk. ♂ ♀ *Pap. turnus* 2 Mk., *v. glaucus* 1 Mk., 1 *Morpho godarti* ♂ 2,50 Mk., 2 *Catoc. plecta* 1 Mk., 6 *syringaria* (2 ♂ 4 ♀) zus. 75 Pf. Alles Ia. gespannt.

*Colias romanovi* in Tüten per Paar 2,50 Mk., *apollo v. sibirica* in Tüten per Paar 2,50 Mk.

100 Raupen von *P. matronula*, *aberrativ*, per Dtzd. 2 Mk., alle 100 zusammen 16 Rv.

Ferner für Liebhaber und Sammler: 4 Eier, einseitig geböhrt, kleines Loch.

Seltenheiten vom *Ularhuhn*, *Steinhuhn*, *Singschwan*, *Kormoran* aus *Sibirien*, alle 4 Stück nur 10 Mk. (*Ularhuhn* kostet laut Katalog 18 Mk.), 1 *tadellos* Balg vom *sibirischen Uhu* 9 Mk., 1 *do. Ularhuhn* 10 Mk., 1 *Schneehuhn* 2 Mk., alle 3 zusammen 20 Mk., starke *Adlerkrallen* 50 Pf., *Irbi-* und *Bärenkrallen* à 1 Mk.

## Rose von Jericho,

welche Hunderte von Jahren lebt, vor jedermanns Augen sichtbar wächst, schönste *Zimmerzierde* und *sinnreicher Gräberschmuck*. Die *trockene Knolle* sollte in keinem Behälter, wo *Insekten*, *Felle* etc. aufbewahrt liegen, fehlen, da dieselbe *Motten* und *anderes Ungeziefer* fernhält. Stück 2 Mk.

Porto 20 Pf. Paketporto 1 Mk. Briefporto 40 Pf. Verpackung 30 Pf. beifügen.

Versand nur gegen Voreinsendung des Betrages. Nachnahme und andere *Konditionen* ausgeschlossen. *Bestellungen* und *Beträge* unter **K. P.** an die *Geschäftsstelle* der *Ent. Ztschr.* erbeten.

## Achtung!

## Seltene Angebot.

Vom 15. Oktober ds. Js. an versende ich *Tütenfalter* aus *Sibirien*, welche an einem Orte gesammelt wurden, wo *Entomologen* selten waren. Ich liefere die *Centurie* — 100 Stück Ia. — mit *Colias romanovi*, *apollo v. sibirica* und *anderen seltenen Arten* für nur 15 Mk. *Packung* und *Porto* 1,60 Mk. *Mache* darauf aufmerksam, dass keine *gewöhnlichen Arten* dabei sind. *Vorausbestellungen* bevorzugt. *Versand* nur gegen *Voreinsendung* des *Betrages*. *Andere Konditionen* ausgeschlossen.

Offerten und *Beträge* unter **K. P.** an die *Geschäftsstelle* dieser *Zeitung* erbeten.

## Hybriden-Puppen.

*Actias luna* × *selene*, schöne starke *Cocons*, à Dtzd. 7 Mk. und 20 Pf. Porto.

## Zur Aufklärung!

Entgegen der *Behauptung* (*Quatsch*) des *Herrn Seb. Stahr*, *Schokoladefabrikarbeiter*, *Bodenbach*, dass eine *Actias*-Art (*artemis*) an ein *bestimmtes Futter* (*Eiche*) gebunden ist, diene zur *Kenntnis*, dass ich wiederholt *A. selene* und *luna* mit *Salweide* und *Eiche* *erfolgreich* gezogen habe. *Dasselbe* könnte auch von diesen *Arten* behauptet werden.

St. Tschakert, Tetschen a. E. 678.

## PUPPEN:

*Th. polyxena* p. Dtzd. 80, *D. vespertilio* 250, *Pter. proserpina* 250 Pf. Betrag voraus oder Nachnahme.

NB. Denjenigen Herren, die keine *S. spini* erhielten, zur *Nachricht*, dass *sämtliche* gleich *vergriffen* waren.

J. Heeger, Wien XVII, Haslingergasse 3

## Gortyna ochracea-Freiland-Puppen

p. Dtzd. 90 Pf., *Quercifolia*-Raupen  
p. 25 St. 40 Pf. Porto und Packung 25 Pf.  
Karl Bechtold, Burg b. M., Mühlenstr. 10.

Abzugeben

## Pap. podalirius-Puppen

Dtzd. 80 Pf., 100 St. 5,50 Mk. Porto und  
Packung besonders.

Max Sätzl, Regensburg, Hohlweg 7 a.

## Actias selene-Puppen

(gesunde, grosse Cocons, zum Ueberwintern  
geeignet), per Dtzd. 8,50 Mk. frei, sofort  
abzugeben. Vorrat genügend.

Auch Tausch gegen andere gute Puppen  
und Falter, als: nerii, atropos, yamamai,  
regalis, mimosae etc.

St. Tschakert, Tetschen a. E. 678 (Böhm.).

## Ph. bucephaloides-

Puppen, garantiert den Falter ergebend.  
Nehme jetzt schon Bestellungen an.

Zuchtanweisung füge bei.

Liefere jedes Quantum.

Hans Swoboda, Wien XV, Goldschlagstr. 30.

## Brasilien-Tütenfalter.

100 St. mit vielen Papilios und Hercules,  
guten Spinnern, gute Qualität, nur 10 Mk.

Eier

von Pt. binaria p. Dtzd. 25 Pf., anachoreta

50 St. 20 Pf., papilionaria p. Dtzd. 10 Pf.

Karl Fritsche, Taucha b. Leipzig.

## Puppen:

Sat. spini Dtzd. 2,— Mk., Th. polyxena

—,80, 100 St. 5,50, Deil. vespertilio 2,50,

Pt. proserpina 2,50, Ch. elpenor 1,— Mk.

Betrag voraus oder Nachnahme.

J. Heger, Wien XVII, Haslingerg. 3.

## Arct. caja-Raupen,

ziemlich erwachsen, p. Dtzd. 40 Pf., kleinere  
gemischt 30 Pf. Falter im Sept.-Okt.

Tausch gegen mir Passendes.

Wilhelm Mai, Potschappel, Bez. Dresden  
Marktstr. 10.

## Java.

Frische Falter in 200 Arten: 100 St.  
Tütenfalter in 60 Arten 16 Mk.; 50 St. in  
30 Arten 9 Mk.

## Riesige Skorpione und Vogelspinnen

à 4 Mk., kolossale Tausendfüsse à 5 Mk.  
Alles in Spiritus oder trocken präpariert.

Dornspinnen u. kl. Skorpione in Spir. à 50 Pf.

Interess. Riesenheuschrecke *Euryc-*  
*nema versifasciata* à 6 Mk., voll-  
ständige Biologie à 10 Mk. Porto extra.

Dr. Rudolf Lück, Breslau XIII.

## Billige Falter.

Offerierte in Ia. Qual. folgende tadelloso  
gespannte Exoten: Caligo vileus 2,20,  
atreus 2,80, Ornithoptera hypolitus Paar 8,  
Pap. ulysseus ♂ 3, paris 0,60, majo 2,40,  
androcles 4,20, chiron 0,50, Actias isis 5 Mk.

Ferner in Tüten, nur beste Qual.:  
Ornithopt. pegasus ♂ 3,50 ♀ 2,50 Paar 5,60,  
hephaestus ♂ 1, Pap. slateri 1,25, agestor 1,  
euchenor ♂ 1 ♀ 1,20, paphus 0,75, asca-  
laphus 1,60, Charaxes eudamippus 0,70, Arg.  
childreni Paar 1,40, Antheraea frithi 0,75,  
Actias isis 4,50, Nyctalem. patroclus 0,90,  
albofasciata 1,60 Mk. Porto u. Verpackung  
für gespannte Falter 80 Pf., für Tütenfalter  
25 Pf. Mir Unbekanntes nur gegen Nach-  
nahme oder Voreinsendung.

Chr. Farnbacher, Schwabach, Bayern.

## Darjeeling-Falter.

Habe noch einige Centurien hiervon,  
50 Stück, mit Papil., Charaxes, Neptis, Delias,  
Euploea und anderen schönen Arten abzu-  
geben für 6 Mk. franko. Qualität nur gut.

Ch. Farnbacher, Schwabach, Bayern.

## b) Nachfrage.

## Sm. quercus.

Wer liefert 100—200 starke Puppen?

Preisangebote an

Hans Niethen, Erfurt, Langebrücke 27.

Wer liefert

mir im Tausche Falter von *plantaginis*  
und *aunica* in Anzahl, event. auch gegen  
bar? Gefl. Angebote an

Carl Bayer, Steinschönau (Böhmen).

Gesucht in Ia. Qualität: 24 podalirius,  
24 machaon, 12 apollo ♂, 24 circe, 12 edusa ♂,  
12 ligustri, 24 euphorbiae, 12 tiliae, 12 ocel-  
lata, 24 nupta, 12 fraxini, 12 B. quercus ♂♀,  
24 villica, 50 caja, 24 dominula.

Offerte mit Preisangabe erbeten.

Fr. Heymer, Langen b. Darmstadt  
Blumenstr. 11.

## Suche in Anzahl in tadelloser

Qualität folgende Arten  
im Tausch zu erwerben: Apatura iris, Arg.  
lathonia, Thecla pruni, Zeph. betulae, Coen.  
tiphon, Lyc. arion, Pamph. palaemon, Deil.  
galii, Pter. proserpina, Drym. querna, Leuc.  
bicoloria, Sat. spini, Catoc. hymenaea und  
viele andere bessere mitteleuropäische Arten.

Im Tausch biete ich hochfeine echte Eu-  
ropäer in feinsten Ia. Qualität, worunter  
viele grosse Seltenheiten, unter Berechnung  
nach Stgr. ohne Abzug.

Max Bartel, Oranienburg, Waldstr. 54.

Zum Herbst suche ich alle möglichen über-  
winternden

## Eier, Puppen und Cocons

in Anzahl zu erwerben und bitte schon jetzt  
um Angebote.

Ed. Brandes, Vienenburg a. Harz.

## Zygaena.

Bessere Arten und gute Aberrationen kaufe  
ich stets gegen bar oder nehme im Tausch.  
Bitte um Angebote an

Clemens Dziurzynski, Wien III/1  
Grossmarkthalle.

## Meistgebot.

Parnassier,

hauptsächlich apollo, delius, Aberrationen,  
Zwitter, Hybriden bezahlt

Julius Kricheldorf, Berlin, Karlstr. 26.

Bei Ansichtsendungen vergüte Porto.

Achtung!

Achtung!

## Spezialitäten-Sammler!

Zur Bereicherung meiner Spezialitäten-  
Sammlung von interessanten

Aberrationen, Zwittern und Hybriden  
der Paläarktischen Fauna

kaufe stets zu höchsten Preisen oben-  
genannte Stücke. Namentlich sind mir  
interessante Stücke aus den Familien der  
Arctiden (Bären), Sphingiden (Schwärmer),  
Bombyciden (Spinner) und Noctuiden  
(Eulen) erwünscht.

Vergüte bei Ansichtsendungen Porti und  
sonstige Auslagen. Eventuell stehe ich im  
Tausche mit tadelloso Exemplaren seltener  
Arten zur Verfügung. Ansichtsendungen  
und Angeboten sieht dankend entgegen

Franz Philipps, Cöln a. Rh., Klingelputz.  
Mitglied Nr. 62.

Kaufe gegen sofortige Kasse

in Anzahl

## Präparierte Raupen

von G. quadra, P. piniperda, H. mono-  
glypha, A. polygona und occulta, Aeron.  
tridens, psi, acris, Not. dromedarius,  
ziczac, Sph. pinastri, tiliae, populi, P.  
apollo, ferner Raupen und Falter von Had.  
secalis (dydima), Char. graminis, L.  
quercifolia, Agr. segetum, Acr. tridens,  
Mam. pisi, oleracea, Hyb. defoliaria,  
Chelm. brumata.

Präparierte Larven vom Kartoffelkäfer,  
Totengräber, Maikäfer. Grosse Wespen-  
nester, Hummelnester und Larven.

Angebote an Jul. Arntz, Elberfeld.

## E. Leitz,

Berlin NW.

Luisenstr. 45.

London,  
St. Petersburg.



Spezialliste V auf  
Verlangen gratis.

Lupen und Lupen-Mikroskope.

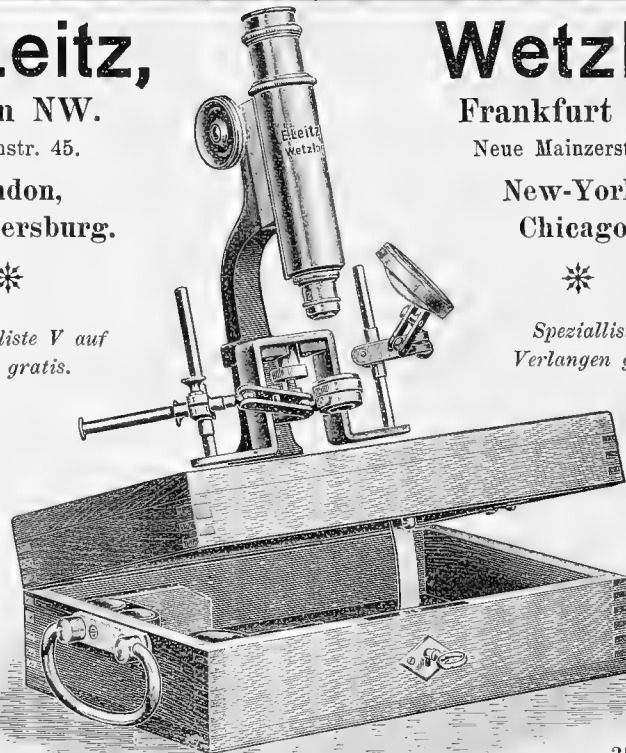

Lupen und Lupen-Mikroskope.

35A.

## Wetzlar

Frankfurt a. M.

Neue Mainzerstr. 24.

New-York,  
Chicago.



Spezialliste V auf  
Verlangen gratis.

## Entomologisches Mikroskop

mit Objektiv No. 3 und den Okularen I, IV. Vergrößerung 51- und 103fach.  
Preis 110,— Mk.

# ENTOMOLOGISCHE ZEITSCHRIFT.

Central-Organ des  
Entomologischen

Internationalen  
Vereins.

Herausgegeben unter Mitwirkung hervorragender Entomologen und Naturforscher

Die Entomologische Zeitschrift erscheint wöchentlich einmal. Insertionspreis pro dreigespaltene Petit-Zeile oder deren Raum 20 Pf. — Mitglieder haben in entomologischen Angelegenheiten in jedem Vereinsjahr 100 Zeilen Inserate frei.

✎ Schluss der Inseraten-Aannahme Mittwoch morgens 8 Uhr. ✎

Inhalt: Zur Kenntnis afrikanischer Ypthima-Arten auf Grund des im Berliner Museum vorhandenen Materials. — Eine neue Terinos aus Java. — Inserate.

## Zur Kenntnis afrikanischer Ypthima-Arten auf Grund des im Berliner Museum vorhandenen Materials.

Von *Embrik Strand*, Berlin (Zoolog. Museum).

### Ypthima asterope Kl.

Die noch im Berliner Museum vorhandenen und gut erhaltenen Typen zeigen, dass die bisherige Identifizierung der Art, wie sie zuerst von Ledun gemacht wurde (in Verh. k. k. zool.-bot. Gesellsch. Wien 1855, p. 192, t. I, f. 6), dann von Hewitson, Trimen etc. richtig ist. Die Klugschen Exemplare ( $\sigma\sigma$ ) aus Syrien sind ziemlich klein (Flügelspannung 27, Flügellänge 16 mm), die Weibchen aus Arabien messen ca. 34 und 18 mm. Nur das eine ♀ (aus Arabien) hatte unten an den Hinterflügeln so grosse Augenflecke, wie in Klugs Abbildung dargestellt, bei den zwei anderen Exemplaren sind dieselben punktförmig, insbesondere der Augenfleck am Vorderrande. Die erwähnten Abbildungen sind gut und geben, wenn man von den zu grossen Augen der Hinterflügelunterseite, die in dieser Grösse offenbar nur ausnahmsweise vorkommen, absieht, das Charakteristische treffend wieder.

Indem wir die von Klug abgebildete Form (mit doppelkerniger Analocelle und ziemlich grossen Ocellen in 2 und 6) natürlich als *forma principalis* ansehen und somit die grossgeaugten ♀♀ mit den kleiner geaugten  $\sigma\sigma$ , provisorisch jedenfalls, zusammenziehen, trotzdem dies wahrscheinlich nicht den faktischen Verhältnissen entspricht (was aber durch das vorliegende Material nicht mit Sicherheit entschieden werden kann), unterscheiden wir nach dem Verhalten der Augenflecke, insbesondere der Hinterflügelunterseite, folgende Aberrationen:

ab. *binucholata* m., mit 3—4 sehr kleinen Ocellen der Hinterflügelunterseite (am Analwinkel und in den Feldern 2 und 6); die Analocelle doppelkernig oder nur aus zwei kleinen Ocellen bestehend, deren heller Mittelpunkt und tiefschwarzer Ring frei, deren beide äussere Ringe aber zusammenhängend sind, oder der gelbliche Ring kann die Aussengrenze jeder der beiden Ocellen bilden, in welchem Falle beide frei sein können. Die Ocelle am Vorderrande (in 6) nur unter der Lupe deutlich zu erkennen. Die dunklen Querstrichelchen der Hinterflügelunterseite stellenweise kleine

schattenförmige dunkle Wische bildend. — Ein Pärchen von Sadani (v. Nettelblatt).

ab. *simpliciocellata* (Mus. Berol. in litt.) m. Die Analocelle aus einem tiefschwarzen, schmal hell umrandeten und zwei weissliche Pünktchen einschliessenden Punktfleck bestehend; auch die beiden anderen Ocellen sehr klein und undeutlich. Die Unterseite der Hinterflügel ungewöhnlich hell und mit einer wellenförmig gekrümmten dunklen Querlinie in etwa 6 mm Entfernung vom Saume. — Unikum (Geschlecht fraglich, weil beschädigt) aus Abessinien, Hotomlu bei Massaua, 5. XII 1880 (Stecker).

ab. *inocellata* (Mus. Berol. in litt.) m. Die Hinterflügel unten ohne Ocellen, oben mit einer ganz kleinen solchen (ob immer?). Die Unterseite aller Flügel dunkler als gewöhnlich; die Hinterflügel mit durch zwei dunkle Querlinien schwach angedeutetem Mittelquerfeld, das etwa 3 mm breit und ebenso weit von der Basis entfernt ist und aussen mitten etwas ausgebuchtet. — Ein  $\sigma$  aus Ost-Afrika, Uluna-Langenburg, IV 1899 (Goetze).

ab. *triocellata* (Mus. Berol. in litt.) m. Die Hinterflügel unten mit 6 winzig kleinen, aus je einem schwarzen Punktfleck mit oder ohne Andeutung eines helleren Randes und bläulich glänzendem Mittelpunkt bestehenden Ocellen, von denen die zwei nahe beisammen (etwa um ihren Durchmesser unter sich getrennt) am Analwinkel liegen, während die anderen je im Felde 2, 3, 5 und 6 sich befinden. An der Oberseite der Hinterflügel drei Ocellen: je eine am Analwinkel (innerhalb dieser ein schwarzer Punkt als Andeutung einer vierten Ocelle) und in den Feldern 2 und 3; die beiden letzteren, insbesondere die im Felde 2, sind ziemlich gross (bis zu 2 mm Durchmesser). — Ein  $\sigma$  vom N. Nyassa-See, Langenburg, 12. VII 1899 (Fülleborn).

ab. *biocellata* (Mus. Berol. in litt.). Hinterflügel unten mit 6 Ocellen, die sich wie bei voriger Form verhalten, oben mit 2: eine recht kleine im Felde 1b und eine etwas grössere in 2; letztere ist aber nicht ganz so gross wie bei der vorhergehenden Form. — Ein  $\sigma$  von Dar-es-Salaam (Stuhlmann).

ab. *biocelligera* m. Wie ab. *biocellata* oben und wie ab. *binucholata* unten. — Ein  $\sigma$  von Sadani (v. Nettelblatt).

ab. *interrupta* (Mus. Berol. in litt.) m. Hinterflügel unten mit 6 Ocellen, von denen die zwei nahe beisammen und mit ihren äusseren hellen Ringen zusammenhängend, nahe am Analwinkel liegen, während die übrigen je in den Feldern 2, 4, 5 und 6 gelegen sind; alle sehr klein, unter sich fast gleich gross und mit deutlichem hellerem Grenzring versehen. Oben zwei etwas grössere Ocellen (je eine in den Feldern 2 und 4), von denen die im Felde 2 die grösste ist (Durchmesser ca. 2 mm). Das Auge der Vorderflügel trägt hinten einen kleinen runden Punkt, der in dem gelblichen Grenzring eingeschlossen ist und vielleicht nicht immer bei dieser Form vorhanden ist. — Exemplare (ohne Abdominalspitze!) von Dar-es-Salaam (Stuhlmann).

ab. *uniocellata* (Mus. Berol. in litt.) m. Hinterflügel unten mit 5—6 winzig kleinen Ocellen (die in den Feldern 4 und 5 zum Teil ganz rudimentär und die innere der beiden am Analwinkel gelegene Ocelle nur durch ein schwarzes Pünktchen angedeutet); die drei vorderen Ocellen durch ein bräunliches Querband verbunden. Oben nur eine Ocelle (im Felde 2). — Ein ♂ von Dar-es-Salaam (Stuhlmann); ein schlecht erhaltenes ♀ von ebenda, wahrscheinlich derselben Form angehörend.

Zur geographischen Verbreitung dieser Formen noch die Bemerkung, dass dieselben, ausser den oben erwähnten Typen, mir noch von folgenden Lokalitäten vorliegen:

ab. *binucholata* m.: Amani III und 12. II, sowie Derema IV, D.-O.-Afrika (Vosseler); D.-O.-Afrika, Massaxi-Sengua-Bg., 27. IV 1897 (Fülleborn); N.-O.-Tanganyika, Ruanda, III (Ramsay et Hösemann); Togo, Kete-Kratji, IX (Mischlich); Dar-es-Salaam (Stuhlmann); Bigiro, (Sansibar) 27. VII (Böhm); bei einem Exemplar (♀?) aus Langenburg, V—VII (Fülleborn), ist der Augenfleck im Felde 2 erheblich grösser als die übrigen; sonst wie typische *binucholata*; Quango (Büttner); bei einem Exemplar aus Ungoni in D.-O.-Afrika (Stierling) sind sämtliche Ocellen winzig klein, die beiden vorderen nur durch je einen schwarzen Punkt angedeutet, die beiden am Analwinkel aber mit hellerer Pupille, Hinterflügelunterseite mit dunkler Mittelbinde wie bei *ab. inocellata*, wozu diese Form den Uebergang bildet; Brit.-O.-Afrika, Mombasa (A. Thomas); ♀ von Neuwied-Ukerewe (A. Conrads) mit Andeutung dunklerer Mittelbinde.

ab. *inocellata* m. Ein Exemplar von Muanga (E. Suffert) hat auch oben an den Hinterflügeln keine Ocelle, aber allerdings ist es etwas abgeflogen. — Von Neuwied-Ukerewe (A. Conrads) liegen mehrere Exemplare vor, die ich mit dieser Form identifizieren möchte, trotzdem die Ocelle der Oberseite der Hinterflügel durchgehends etwas grösser ist als bei der Type und an der Unterseite in den Feldern 2 und 6 meistens je ein schwarzer Punkt als Andeutung einer Ocelle vorhanden ist; die dunkle Mittelbinde ist im allgemeinen deutlich erkennbar.

Die *ab. uniocellata* m. und *interrupta* von Derema IV und Amani III (Usambara), von Vosseler gesammelt.

Exemplare, die der Hauptform jedenfalls sehr nahe stehen, liegen von Gabun (ex coll. Maassen), Ruanda und Central-Afrika, 6° südl. Br., 22—26° östl. Länge v. Gr., (P. Pogge) vor.

#### *Ypthima pupillaris* Butl.

ab. *depupillata* m. Die Hinterflügel unten mit je drei grossen Ocellen wie bei der Hauptform, aber von diesen sind die beiden vorderen ohne Spur einer

weissen Pupille, während das hintere, das erheblich kleiner und etwas länger ist, im Innern zwei winzige weisse Pünktchen zeigt. Oben ist das Auge im Felde 2 so gross wie unten und mit weisser Pupille versehen; das vordere der Ocellen der Unterseite schimmert durch (weil das Exemplar ein wenig abgerieben ist?). — Ein Exemplar, das nach der Grösse zu urteilen (Abdomen ist zerdrückt!) ein ♀ ist, von Loma, 27. V 1890 (v. Nettelblatt).

#### *Ypthima albida* Butl. cum *ab. conradsi* Strand n. ab.

Ein Exemplar von Neuwied-Ukerewe (A. Conrads). — Von demselben Sammler ein zweites Exemplar, ♂, das von der Hauptform dadurch abweicht, dass die Hinterflügel oben in den Feldern 2 und 3 je eine normale Ocelle führen, von denen die in 2 die grösste ist und ausserdem am Analwinkel einen schwarzen, hell umrandeten Punkt führen; ferner ist im Felde 6 eine ganz kleine Ocelle am einen Flügel vorhanden, während der andere Flügel daselbst nur einen dunklen Punkt führt. Unterseite der Hinterflügel mit Andeutung grüngelblicher Beschuppung, während weisse Strichelung fast gänzlich fehlt (*ab. conradsi* m.).

Die von Bartel als eine »Subspecies« von *Y. albida* beschriebene Form *argentata* ist weiter nichts als eine Aberration, die sich von der Hauptform nur durch eine zweite, im Analwinkel gelegene, ganz kleine Ocelle an der Oberseite der Hinterflügel und ein wenig abweichende Vorderflügelocelle unterscheidet. Bartel scheint den englischen Text der Originalbeschreibung missverstanden zu haben, indem er anzieht, dass die Hauptform von *albida* nur »einen partiellen Augenapicalfleck« habe, während bei *argentata* »ein sehr grosses schwarzes, doppelt blaugekerntes Apicalauge« vorhanden ist. Butlers Beschreibung (in Proc. Zool. Soc. London 1888 p. 59) lautet aber: »a partially obscured oval bipupillated subapical ocellus of the ordinary type« und die von Emily Sharpe in Proc. Zool. Soc. 1894, tab. 19, f. 4 gegebene Abbildung dieser Art zeigt in Uebereinstimmung mit Butlers Beschreibung ein ganz normales grosses Auge, das in keiner Weise als »partiell« bezeichnet werden kann und sich von dem der *argentata* nur dadurch unterscheidet, dass es vorn und aussen unmittelbar an die dunkle Saumbinde grenzt, ein wenig mehr in die Länge gezogen und von einem dickeren dunklen Ring umgeben ist. Sharpes Abbildung, die wahrscheinlich nicht nach der Type gemacht ist, zeigt an der Hinterflügeloberseite zwei Ocellen ebenso wie *argentata*; bei der Type von *albida* soll nur »an indication of a small ocellus near the outer margin on the first median interspace« vorhanden sein.

#### *Ypthima itonia* Hew.

var. *quadriocellata* Strand n. var. Vier am 19. Februar in Amani von Vosseler gefangene Exemplare weichen von der Hauptform durch das Vorhandensein von nur 4 Ocellen oben an den Hinterflügeln (zwei grössere und zwar gleich grosse in den Feldern 2 und 3 und zwei winzig kleine, nahe beisammen gelegene am Analwinkel) und durch kleinere Ocellen an der Unterseite der Hinterflügel (cfr. Taf. 18, fig. 13 in Trans. Ent. Soc. London [3] Vol. 2 [1864—66]).

ab. *microocellata* Strand n. ab. Aus D.-O.-Afrika, Neuwied-Ukerewe (A. Conrads) liegt ein ♂ vor, das ebenso wie v. *quadripunctata* oben nur vier Hinterflügelocellen hat, während die Unterseite der Hinterflügel nur sechs Ocellen führt (diejenige im Felde 4 fehlt), die alle unter sich gleich gross und zwar sehr klein, fast punktförmig sind, aber dennoch eine deutliche Pupille tragen. — Ein weiteres ♂ von demselben

Sammler und derselben Lokalität gehört der v. quadricellata m.

Von letzterer Varietät liegt ein Exemplar aus Majita in Ost-Afrika (O. Baumann) vor, bei welchem aber das hintere der beiden Analocellen fehlt.

ab. pluripupillata Strand n. ab. Aus Central-Afrika, 6<sup>o</sup> südl. Br., 22—26<sup>o</sup> östl. L. v. Gr., 28. X 1881 (P. Pogge) liegt ein ♂ vor, bei dem die Ocellen der Hinterflügel so gross wie bei der Hauptform und wie bei dieser oben in einer Anzahl von fünf vorhanden sind (mit Andeutung einer sechsten); an den Vorderflügeln sind aber die Ocellen mehr länglich, schliessen 3 Silberpupillen ein und hinter dieser grossen Ocelle, damit zusammenhängend, liegt eine zweite, die viel kleiner und rund ist und eine einfache Pupille einschliesst (ab. pluripupillata m.).

ab. subocellata Strand n. ab. Ein Exemplar aus D.-O.-Afrika, Songea, Ungoni, 31. VII (Stierling) stimmt in betreff der Hinterflügelocellen mit der ab. microocellata m. überein mit dem Unterschied, dass unten deren sieben vorhanden sind; das Auge der Vorderflügel ist aber ein wenig kleiner mit unbedeutend breiterem hellgelbem Ring; an der Unterseite befindet sich hinter dem Auge, im Felde 2, eine zweite Ocelle, die viel kleiner, aber verhältnismässig breit gelb geringt ist (ab. subocellata m.).

Ein Synonym von *Y. itonia* wird *Y. hoehneli* Holl. sein.

#### *Ypthima doleta* Kirby.

Die Hauptform liegt u. a. von der Misahöhe in Togo (E. Baumann) vor.

ab. tripunctata (Mus. Berol. in litt.) m. Hinterflügel oben mit 5 Ocellen, nämlich zwei punktförmige, nahe beisammengelegene am Analwinkel, eine ziemlich grosse Ocelle im Felde 2, eine kleinere im Felde 3 und eine fünfte ist durch einen im Felde 6 vorhandenen, aber bisweilen fehlenden Punkt angedeutet. Hinterflügel unten mit fünf oder, wenn man will, sechs sehr kleinen Ocellen: zwei punktförmige, zusammenhängende am Analwinkel, eine im Felde 2, die kleiner als an der Oberseite erscheint, Andeutung eines Ocellenpunktes im Felde 3, ein Punkt in 5 und eine wenig grössere Ocelle in 6. — Ein ♂ von Lolodorf in Kamerun, 6. VII (L. Conradt).

ab. quadripunctata (Mus. Berol. in litt.) m. Hinterflügel aber wie bei tripunctata, jedoch im Felde 6 eine unverkennbare Ocelle vorhanden; auch unten wie bei voriger Form, jedoch keine Ocelle in 5, während die in 3 ein wenig deutlicher ist. — Ein ♂ von N.-Kamerun, Joh.-Albrechts-Höhe, 12. II 1896 (L. Conradt), ein ♀ von Yaunde-Station in Kamerun, 10. VI 1897 (v. Carnap).

ab. quinquepunctata (Mus. Berol. in litt.) m. Hinterflügel oben am Analwinkel mit zwei sehr kleinen zusammenhängenden, im Felde 2 mit einer grossen (im Durchmesser 2,5—3 mm messenden), im Felde 3 mit einer wenig kleineren, in 5 mit einem undeutlichen Punkt, in 6 mit einer Ocelle, die etwa so gross, aber dunkler als die im Felde 3 ist. Ocellen der Unterseite etwa wie oben, jedoch die Ocelle in 2 kleiner, die in 3 fast punktförmig, die in 4 etwa so deutlich wie die in 5, die in 6 hell geringt wie die übrigen Ocellen. Iris der Vorderflügel hell und breit. — Ein ♀ von Lolodorf in S.-O.-Kamerun (L. Conradt), ein ♂ von Bismarckburg in Togo (R. Büttner).

ab. septemocellata (Mus. Berol. in litt.) m. Hinterflügel oben mit 7 Ocellen: wie gewöhnlich zwei kleine zusammenhängende am Analwinkel, von denen die vordere die grösste ist und etwas in die Länge

gezogen, die im Felde 2 misst im Durchmesser 2—3 mm und ist somit viel grösser als die übrigen, die in den Feldern 3, 4, 5 und 6 fast gleich gross und zwar die drei vorderen eine gerade Linie bildend, während die im Felde 3 ein wenig weiter saumwärts gerückt ist. Ocellen der Unterseite etwa wie die obigen, aber die am Analwinkel gleich gross, die in den Feldern 2, 5 und 6 etwa gleich gross und zwar kleiner als die im Felde 2 auf der Oberseite, die im Felde 3 punktförmig, die in 4 nur wenig grösser. — Ein ♀ von Lolodorf in S.-Kamerun, 25. VI 1895 (L. Conradt).

### Eine neue *Terinos* aus Java.

Von Dr. L. Martin, Diessen am Ammersee.

Unter über 10000 Tagfaltern aus der Umgebung von Sukabumi, West-Java, Preanger-Regentschaften, welche ich durch Güte des Münchener Schmetterlingshändlers, Herrn Emil Riemel, durchsehen durfte, befanden sich 6 Stücke von *Terinos clarissa clarissa* Bois., der einzigen bisher von Java bekannten *Terinos*-Art. *Clarissa* ist also ohne Zweifel ein sehr seltenes Tier, wie das mit Recht auch von Fruhstorfer (Wiener Entom. Zeitung 1906, pag. 339) betont wird, der in seiner langen Sammelzeit auf Java auch nur 2 ♂♂ und 3 ♀♀ erbeuten konnte. Da wir aber von der malayischen Halbinsel, Sumatra und Borneo je 3 *Terinos*-Arten kennen, so dürfte mit einiger Sicherheit von dem allerdings ärmeren Java wenigstens noch eine zweite Art erwartet werden, welche sich endlich in einer der letzten Sukabumi-Sendungen auch wirklich fand. Es handelt sich dabei um eine neue Subspecies von *Terpander* Hew. aus Nord-Borneo und benenne ich sie zu Ehren des Herrn M. C. Piepers, dem wir eben erst die hervorragend interessante Monographie über die Pieriden Javas verdanken. Es ist mir ein besonderes Vergnügen — ja ich sehe darin eine Art von Ehrenschuld, wenn ich noch an einen der sicher sehr wenigen unbeschriebenen Java-Tagfalter die Erinnerung an Piepers knüpfen kann, der, obwohl vielbeschäftigter, hoher, richterlicher Beamter, dennoch durch die langen Jahre seiner glänzenden, indischen Laufbahn stets erfolgreich sich dem Studium der Lepidopteren gewidmet hat. Die neue Art, *Terpander piepersi* mihi steht an Grösse zwischen der grösseren *Terpander teos* De Nic. von Sumatra und der kleineren *Terpander robertsia* Butl. von der malayischen Halbinsel und kommt in Zeichnung und Färbung zweifellos der kontinentalen *robertsia* am nächsten, was ja nach so vielen Präzedenzfällen von einem Javatier nicht anders zu erwarten ist. Es sei übrigens im voraus bemerkt, dass die Subspecies von *Terpander* alle unter sich sehr gut verschieden sind und dass man ohne Kenntnis der vielleicht nur wenig differierenden Larven fast an eigene, gute Species denken könnte, was die Autoren der älteren Arten auch für sicher annahmen. Während nun *robertsia* am Aussenrande der Hinterflügeloberseite nur 2 weissliche Keilflecke mit 2 entsprechenden, gelblichen Randmündchen zeigt, hat *Piepersi* drei solche zusammenfliessende Flecke vom dunklen Gelb des alten Elfenbeines und zieht sich diese dunkle Elfenbeinfarbe am Aussenrande bis zum Apex der Subcostale hinauf. Infolge dieser starken Aufhellung des Aussenrandes sind auch die beiden dunkelblauen Marginallinien besser und weiter zu verfolgen als bei allen anderen Subspecies. Auf der Flügelunterseite finden wir am Aussenrande ein zusammenhängendes, weisses Randgebiet, welches an der Submediana beginnt und an Breite zu-

nehmend bis zur unteren Radiale reicht; auch der Zwischenraum zwischen den beiden Marginallinien ist in gleicher Ausdehnung rein weiss. Bei *robertsia* bestehen an gleicher Stelle nur 2 weisse, getrennte Keilflecke, während bei *teos* das gleiche Gebiet blaugrau und bei *Terpander terpander* weissgelb erscheint. Die Grundfarbe der neuen Art ist dunkler als bei allen anderen Subspecies und auch die dunkelroten Bänder und Flecken der Unterseite beider Flügel sind dunkler, reicher und prägnanter. Der bläulichweisse Apicalfleck der Vorderflügelunterseite ist grösser, heller und deutlicher als bei den anderen *Terpander*-Formen. Alle *Terpander*-Subspecies zeigen eine feine, ziegelrote Bestäubung der Discocellularen der Vorderflügeloberseite; dieser Charakter ist bei *Piepersi* am stärksten entwickelt. Leider nur nach einem ♂ aus der Umgebung von Sukabumi.

Das Tier scheint entschieden auf Java selten, sehr selten zu sein, seltener als *Papilio caunus* oder *Charaxes kadani*, nachdem es bis heute unbekannt geblieben ist. Ich sah auf Sumatra oft die ♀ von *teos* um mir unbekannte, ziemlich hohe Waldbäume offenbar mit Eiablage beschäftigt herumfliegen; anscheinend sind diese Bäume auf Java nahezu ausgerottet und auf einer zufälligen Reserve konnte meine vorliegende Type gefangen werden.

Fruhstorfer hat l. c. versucht, die Arten des Genus *Terinos* nach dem Geäder des Vorderflügels einzuteilen; mir scheint eher die Form des grossen, sammtartigen Duftflecks des Vorderflügels eine gute Einteilung abzugeben. Alle *Terpander*-Formen zeichnen sich in dieser Beziehung dadurch aus, dass zwischen der kompakten Masse des Duftflecks und den die obere Radiale bedeckenden Duftscluppen ein schmaler Streifen der violetten Grundfarbe steht; bei keiner anderen Gruppe, soweit mir bekannt, findet sich eine gleiche Grenze des Duftflecks.

Ich möchte diese Neubeschreibung mit der sich mir aufdrängenden Bemerkung schliessen, dass die vier vor mir untereinandersteckenden ♂♂ von *Terpander terpander*, *Terpander teos*, *Terpander robertsia* und *Terpander piepersi* viel mehr den Eindruck von guten, eigenen Species machen als den von Subspecies, dennoch aber dürfte eine Einschätzung der Tiere im letzteren Sinne wissenschaftlich richtiger sein und eine spätere Kenntnis der Larvenstände dürfte bestätigend ausfallen. Ob wir aber noch je in der Lage sein werden, Raupe und Puppe von *Terpander piepersi* kennen zu lernen, möchte ich auf Grund obiger Mitteilungen bedauernd bezweifeln, denn diese Form scheint im Aussterben begriffen.



## INSERATE



### Vereinsnachrichten.

#### Entomologischer Verein Aachen.

Sitzung jeden ersten Montag im Monat, abends 8½ Uhr, im Restaurant Franziskaner-Büchel. Gäste willkommen.

#### Entomologischer Verein Basel und Umgebung.

Sitzung jeden ersten Sonntag im Monat, nachmittags. Freie Zusammenkünfte jeden Freitag abend im Restaurant Senglet, Leonhardseck, Gerbergasse-Leonhardsberg. Gäste stets willkommen.

#### Entomologischer Verein „Orion“, Berlin.

Gegründet 1890. Ueber 70 Mitglieder.

Vereinslokal: Restaurant Sofiensäle, Berlin C., Sofienstr. 18.

Sitzungen jeden Freitag abends 9 Uhr. Monatlich 4 Exkursionen zur Einführung in die Entomologie.

Eine reichhaltige Bibliothek, alle für das praktische Sammeln in Frage kommende Literatur enthaltend, steht den Mitgliedern zur Verfügung.

Gäste stets willkommen.

*Der Vorstand.*

#### Verein für Insektenkunde, Bielefeld (früher entomol. Verein Lepidoptera).

Jeden 1. und 3. Mittwoch im Monat Versammlung im Restaurant Modersohn, Niedernstrasse. Gäste willkommen.

#### Entomologischer Verein Braunschweig.

Jeden 1. und 3. Dienstag im Monat Vereins-sitzungen im Restaurant „Kyffhäuser“. Beginn 9½ Uhr abends.

#### „Aurora“, Entomolog. Verein, Breslau.

Sitzung jeden Donnerstag 8½ Uhr im Restaurant „Winkler“, Neue Schweidnitzerstrasse 7/8. Gäste stets willkommen.

#### Entomologischer Verein Chemnitz.

Gegründet 1882.

Mitgliederzusammenkunft allwöchentlich Mittwoch abends 8½ Uhr im Restaurant „Kronprinz“, Hartmannstr. 13. Entomolog. Zeitschrift und Entomolog. Rundschau liegen aus. Gäste willkommen.

#### Verein für schlesische Insektenkunde zu Breslau.

Sitzungen alle Freitage, abends 8½ Uhr. Vereinslokal: Gasthaus zum „gelben Löwen“, Oderstr. 23. Gäste sind willkommen.

#### Entomologischer Verein Darmstadt.

Sitzung jeden Freitag abend 9 Uhr Kiesstrasse 69 (Restaurant Rehberger).

#### Entomolog. Verein „Atropos“, Dresden.

Die Sitzungen finden regelmässig alle vierzehn Tage Montags, abends 8½ Uhr im Versammlungslokal, „Bayerische Krone“ Neumarkt 14, statt. Jeden ersten Montag im Monat findet Vereinsversammlung statt. In derselben werden alle den Verein betreffenden Sachen erledigt, die anderen Sitzungsabende dienen der Unterhaltung, Kauf und Tausch. Ebenso findet in jedem Vierteljahr ein besonderer Abend, der nur dem Kauf und Tausch gewidmet ist, statt, worauf wir alle Sammler von Dresden und Umgegend besonders aufmerksam machen. — Gäste sind jederzeit herzlich willkommen.

#### Entomolog. Verein „Iris“ zu Dresden.

Im Vereinslokal „Hauptrestaurant des Zoologischen Gartens“, Tiergartenstrasse 1, finden Mittwochs von 8—11 Uhr abends **gesellige Zusammenkünfte**

statt, bei denen die dem Vereine zugegangenen literarisch-entomologischen Neuerscheinungen ausliegen. Am ersten Mittwoch jeden Monats ist Hauptversammlung, in der geschäftliche Dinge erledigt werden.

Gäste sind willkommen. *Der Vorstand.*

#### Frankfurter Entomologische Gesellschaft Frankfurt a. M.

Versammlungen finden alle 14 Tage Freitag abends 9 Uhr im Restaurant Stier, Scharnhorststr. 18 statt.

Gäste stets herzlich willkommen.

#### Lepidopterolog. Verein Frankfurt a. M.

Vereinsabend Donnerstags 9 Uhr abends im Börsenrestaurant.

#### Frankfurter Entomologische Vereinigung.

Vereinsabende alle 14 Tage am Dienstag abends 9 Uhr im Restaurant zum Hopfengarten, Scharnhorststrasse 18.

### Einladung.

Der Entomologenverein zu Freiberg (Sachsen) hat die verehrten Entomologenvereine von Dresden, Chemnitz, Meissen, Rosswein, Limbach und Teplitz-Schönau für **Sonntag den 26. September**

nach Freiberg eingeladen. Durch derartige Zusammenkünfte, die schon zweimal (1907 und 1908) stattgefunden haben und in Zukunft alljährlich abgehalten werden sollen, soll besonders die Freundschaft unter den Entomologen gepflegt und befestigt werden durch Meinungsaustausch, Vorträge allgemein interessierenden Inhalts und Eintausch der Dubletten.

Zu dieser am 26. September stattfindenden Zusammenkunft laden wir auch alle werten Sammler von nah und fern ein. Jeder, der an dieser Vereinigung teilnehmen will, ist herzlich willkommen. Es sollte uns und die anwesenden Vereine freuen, noch recht viele Entomologen begrüßen zu können. Darum, wer Lust und Zeit hat, der komme an dem genannten Tage nach Freiberg. Zutritt frei!

Programm:

Bis ½ 11 Uhr: Empfang im Vereinslokal „Erzgebirgischer Hof“.

11—½ 12 Uhr: Besichtigung des heimatkundlichen Museums in der Knabenbürgerschule.

¾ 12—1 Uhr: Besuch des Albert-Museums.

1—2 Uhr: Rundgang um die alte Bergstadt.

2—½ 2 Uhr: Gemeinschaftliches Mittagmahl im „Bayerischen Garten“.

4—6 Uhr Vorträge:

a) Ueber die „Formiciden“ (Herr Oberpostassistent Cohrs-Oederan);

b) Ueber „Melanismus und Melanochromismus bei englischen Lepidopteren“ (Herr Sprachlehrer Lange-Freiberg).

Diskussion, Anträge, Tauschbörse.

Abends Kommerz.

Mit entomologischem Gruss

*Der Entomologenverein Freiberg (Sa.)  
Sprachlehrer E. Lange, Vors.*

#### Entomologenklub Freiburg i. B.

Jeden Donnerstag Abend 9 Uhr Zusammenkunft im Hotel „Post“, Eisenbahnstrasse. Gäste willkommen.

**Entomologische Vereinigung  
Freiburg i. B.**

Zusammenkunft jeden Dienstag 9 Uhr  
abends im Parkhotel. Interessenten stets  
eingeladen.

**Entomologischer Verein Fürth i. B.**

Regelmässige Versammlung am 1. Samstag  
im Monat; ausserdem jeden 3. Samstag im  
Monat Verwaltungs-Sitzung. Sitz des Vereins  
Gasthaus zu „Goldenen Schwan“, Markt-  
platz. — Gäste stets willkommen.

**Entomologischer Verein „Lepidoptera“  
Gera.**

Jeden ersten Montag im Monat Versamm-  
lung im „Ratskeller“ am Markt.  
Gäste immer willkommen.

**Verein für Naturkunde „Apollo“  
Schwäb. Gmünd.**

Jeden Samstag, abends 8 Uhr, Vereins-  
abend im Lokal Gasthaus zum „weissen  
Ochsen“.

Vors.: *Ed. Schmid*, Becherlehenstr. 5.

**Entomologischer Verein Gotha.**

(Eingetr. Verein.)

Sitzung jeden Donnerstag abends 8 1/2 Uhr  
im „Bayer. Bierhaus“, Karolinenplatz 1.

Vorsitzender: *W. Hesse*, Bürgeraue 4.  
Schriftf.: *Thilo Pause*, Erfurterlandstr. 9.

**Entomologischer Verein Hamburg-Altona.**

Die Vereinsabende finden jeden zweiten  
Donnerstag im Monat im Restaurant Rätz-  
mann, Zeughausmarkt 35/37 I, und jeden  
vierten Freitag im Monat im Hörsaal des  
Naturhistorischen Museums, abends 8 1/2 Uhr,  
statt. Gäste sind stets willkommen!

**Entomolog. Verein in Karlsbad.**

(Gegründet 1887.)

Vereinslokal: „Café Panorama“. Die Mit-  
gliederzusammenkünfte finden jeden 1. und  
3. Dienstag des Monats, abends 8 Uhr, statt.  
Gäste willkommen.

**Entomolog. Vereinigung Karlsruhe i. B.**

Jeden Mittwoch Zusammenkunft der Mit-  
glieder im Restaurant „Zum Landsknecht“,  
Herrenstrasse, abends von 8 1/2 Uhr ab.  
Gäste sind stets willkommen!

**Entomologischer Verein Krefeld**

(nicht mehr Club). Gegr. 1905.

Sitzung alle 14 Tage im Rest. Sevenich,  
Karlsplatz- und Evertstrassen-Ecke.  
Gäste willkommen.

**Entomolog. Verein „Fauna“ Leipzig.**

Sitzungen Montags 8 1/2 Uhr Stadt Nürn-  
berg. Vereinsbibliothek ca. 700 Bände. —  
128 Mitglieder.

Im Verein werden alle Insektenordnungen  
gesammelt und besprochen.  
Gäste stets willkommen!

**Entomologische Vereinigung Liegnitz.**

Vereinsabende jeden 2. und 4. Montag  
im Monat, abends 8 1/2 Uhr, in der Gorkauer  
Bierhalle. Gäste stets willkommen.

**Entomologischer Verein Limbach i. Sa.**

Gegründet 1884. 42 Mitglieder.

Sitz „Kuhns Gasthaus“ Limbach. Vereins-  
abende jeden 1. und 3. Montag im Monat,  
abends 1 1/2 Uhr. Gäste sind stets will-  
kommen.

**Münchener Entomologische Gesellschaft  
E. V. München.**

Jeden ersten und dritten Montag des  
Monats Versammlungen im Hotel „Stutt-  
garter Hof“, Marsstrasse 2.  
Gäste stets willkommen.

**Entomologenklub Pforzheim.**

Jeden Samstag 1 1/2 Uhr Versammlung im  
Vereinslokal „Bräuhanskeller“. Gäste will-  
kommen. Vorstand: *Herm. Rometsch*  
Kaiser Friedrichstr. 63.

**Entomologische Vereinigung Plauen i. V.**

Vereinsabende alle 14 Tage Dienstags in  
Hühns Restaurant, abends 9 Uhr.  
Gäste willkommen.

**Stuttgarter Entomologen-Verein.**  
(Gegründet 1869).

Sitzung jeden Donnerstag Abend im  
Vereinslokal „Bauhütte“, Büchsenstr. 53.  
Gäste sind willkommen.

**Entomologen-Vereinigung für Turn  
und Umgebung.**

Die nächste Vereinsversammlung findet  
am 18. Sept. statt. Nach dieser Versammlung  
werden allmonatlich am ersten Samstag im  
Monat Mitgliederzusammenkünfte abgehalten  
und über gesammelte Erfahrungen in Zucht-  
und Fangangelegenheiten gesprochen. Ex-  
kursionen sind gruppenweise zusammen-  
gestellt und werden diese in halb- und ganz-  
tägige eingeteilt. Die Lichtfang-Exkursionen  
werden nach Tunlichkeit den werten Mit-  
gliedern der Vereinigung von Fall zu Fall  
durch Rundschreiben bekannt gegeben.  
Gäste sind stets willkommen.

*Der Vorstand.*

**Entomolog. Verein „Polyxena“, Wien VII,**  
Neubaugürtel 24/26.

Mitgliederzusammenkunft jeden Dienstag,  
8 Uhr abds. Vereinszeitschrift erscheint mo-  
natlich und wird an Mitglieder kostenlos  
abgegeben.

An Vereinsabenden Vorträge, Diskussio-  
nen. Lebhafter Tauschverkehr. Reichhaltige  
Bibliothek steht den Mitgliedern zur Ver-  
fügung. Bücher werden an auswärtige Mit-  
glieder versandt. Jahresbeitrag 5,20 Kr.  
Einschreibgebühr 1 Kr.

**Entomologische Vereinigung „Sphinx“  
in Wien XVI,**

Hasnerstrasse 69 (Richard Gärtners Gast-  
haus). Sitzung jeden Dienstag, abends  
7 Uhr. Gäste stets willkommen.

**Entomologische Vereinigung Zeulenroda  
und Umgebung.**

Sitzungen alle 14 Tage (Montags) im Café  
Rudolf (Tuchmarkt).  
Gäste willkommen.

**Coleopteren u. a. Insektenordn.**

**Billige exotische Käfer!**

100 Käfer in 90 verschiedenen, determi-  
nierten Arten aus verschiedenen Tropen-  
ländern gemischt, genaue Fundorte, mit  
vielen sonst teuren Seltenheiten, für Wieder-  
verkäufer geeignet, nur 20 Mk.

*Naturhistorisches Museum*  
(Abteilung Naturalienvertrieb)  
Thale (Harz).

**Dynastes tityus var. granti!**

Seltene Varietät, 1a. Stücke: ♂ 4—4,50,  
♀ (sehr selten) 5,50, ♂♀ 9 Mk. **Plusiot.**  
**lecontei**, zartgrün und perlmutterglänzend  
(Staudinger 35 Mk.) nur 5 Mk. **Cotalpa**  
**consobrina** 60, **Cotin. mut. v. aurant.** 60 Pf.  
**Gr. Bockk.:** **Derobrachus geminat.** 2,50, **Prion.**  
**californ.** 1 Mk. **Nashornk.:** **Strateg. julian.**  
75 Pf., **Xyloryctes faunus** 1 Mk., **Tetracha**  
**carol.** 35 Pf. — **Div. Käfer ex Arizona** und  
**Guatemala.** — Voreinsendung oder Nach-  
nahme.

*E. Hildebrandt*, Apotheker, Bernburg a. S.

**Dekoration.**

50 Hirschkäfer-Geweibe . . . 4 Mk.  
100 . . . . . 7 „  
inkl. Porto und Verpackung gegen Nach-  
nahme oder Vorauszahlung gibt ab  
*G. Gierth*, Sprottischwaldau (Kr. Sprottau)  
Schlesien, Post Niederleschen.  
Eine Anzahl  
**Insekten-Biologien aller Ordnungen**  
mit, auch ohne Glaskästen billigst abzu-  
geben.

Meine

**Original-Käferausbeute aus  
Griechenland und Algerien**

versende jetzt in Centurien à ca. 40 Arten  
in prima Stücken für 15 Mk. inkl. Porto  
und Verpackung. Bei 2 Centurien gebe  
1 Carab. adonis p. gratis.

100 *Ceton. speciosissima* 7,50 Mk. franko  
Nachnahme.

*A. Neuschild*, naturwiss. Reisender  
Berlin SW. 61.

**Pelovita borealis,**

diesjährig, frisch gesammelt in Lappland,  
genadelt Stück 30 Pf.

**Saperda praeformata (seidleri)**

e. l. Berlin, Stück 1,20 Mk.

*H. Rangnow sen.*, Berlin N. 39  
Sparrstr. 17 v. II.

**Lepidopteren.**

**a) Angebote.**

**Odezia tibiale-Puppen**

per Dtzd. 10 Mk. Stück 1 Mk.

*L. Finke*, Göttingen, Weender Chaussee 90.

**A. luna-Räupchen**

nach 2. Häutung 50 Pf.

**A. selene-Räupchen**

1,20, selene x luna 2,40 Mk. per Dtzd.

Porto und Emballage 25 Pf. Auch Tausch.  
*J. F. Fuhr*, Turn-Teplitz i. B., Parkstr. 14.

Habe abzugeben:

**Agr. signum-Raupen** nach 4. Häutung  
60 Pf.

7 Dtzd. **jacobaea-Puppen** à Dtzd. 20 Pf.,  
en bloc zu 1,30 Mk.

1 Dtzd. **versicolora** zu 1,60 Mk.

In Kürze **Las. var. sicula-Räupchen** zu  
60 Pf. das Dtzd.

*Viktor Schultz*, Soltau i. Hann.

**Im Tausch**

gebe ab eine Anzahl **alcyone**, **Hesp. car-  
thami** gegen beliebige, mir fehlende Falter.  
*Otto Schindler*, Wien IV, Starhembergsg. 5.

Habe abzugeben

**PUPPEN**

gesund und kräftig, von **podalirius** Dtzd.  
80 Pf., 100 St. 5 Mk., **C. campanulae** St.  
1,80, 6 St. 10 Mk.

*Kneidl*, Regensburg H. 214 1/2.

**Im Tausch**

abzugeben: Gesunde, kräftige Puppen von  
**E. ilicifolia**, **D. erminea** und **A. alni** gegen  
besseres Zuchtmaterial, insbesondere auch  
**Schwärmerpuppen**. Bar à Dtzd. 3,50  
bezw. 3,60 bezw. à St. 1,— Mk. Bei Bar-  
abnahme Porto und Packung 30 Pf.

*Hermann Schmidt*, Zaborze O. Schl.  
Kronprinzenstr. 42.

**Alpine Falter.**

In Tüten (genadelt): **Parn. delius** ♂ 20,  
♀ 45, **P. callidice** ♂ 20, **P. phicomone** ♂♀ 20,  
**Mel. cynthia** ♂♀ 40, **varia** ♂♀ 12, **merope**  
♂♀ 12, **A. pales** ♂ 10, **dämon** 10, **exulans**  
10, **P. hohenwarthi** 10 Pfg. u. a., wie **Er.**  
**lappona**, **tyndarus**, **nerini**, **glacialis**, **v. tri-**  
**opes** etc. Ferner: **P. apollo**, **N. lucilla**, **Sat.**  
**briseis**, **dryas** etc.

**Eier.**

**Cat. fraxini** 25, **electa** 20, **nupta** 10, **puer-**  
**pera** 50, **porphyrea** 10, **pyramidea** 20, **P.**  
**rufocincta** 50, **oxyacanthae** 10 Pf. per Dtzd.,  
100 St. 7-facher Dtzd.-Preis. Später **con-**  
**volvuli**, **atropos**- u. **nerii**-Falter, alles  
gegen bar. Porto u. Verpackung extra.

*B. Astfäller*, Mais-Meran, Südtirol.

Offerierte **Raupen v. D. selenitica** p.  
Dtzd. 30 Pfg., **Eier v. P. monacha** per  
Dtzd. 10 Pf. Porto und Verpackung extra.  
Nehme auch dreifachen Wert in altdeutschen  
Marken in Zahlung.

*Erich Rothe*, Jena, Paulinenstr. 12.

## Lebende Puppen

von Ch. elpenor 90, Deil. euphorbiae 60, Sat. pavonia 60 Pf. per Dtzd. empfiehlt Otto Ebert, Gotha, Mönchelsstr. 31.

## Australien.

Frische Ausbeute von Tüten-Schmetterlingen in prima Qualität eben eingetroffen. Liste auf Wunsch. Günstige Gelegenheit für Händler.

Otto Popp, Karlsbad, Sprudelstrasse.

## Puppen

von Met. porcellus 1,— Mk., Ch. elpenor 70 Pf., Deil. euphorbiae 70 Pf., Smer. ocellata 70 Pf. per Dtzd. samt Porto gibt ab Josef Stadik, Dux i. B., Marienhilfstrasse.

## Puppen

von Ch. elpenor und Sat. pavonia, von grossen Freilandraupen in grosser Anzahl per Dtzd. 90 Pf. Tausch gegen exotische Tütenfalter. Bei Abnahme von 100 Stück Preisermässigung. Porto und Packung 30 Pf. Herm. Steinmetz, Göttingen, Breymannstr. 2.

## Catocala helena.

Eier Dtzd. 25,—, Falter per Paar superb 25,— Mk. Nur Nachnahme.

A. Neuschild, Berlin SW. 61.

## Colias heldreichi.

Eine Partie Tütenfalter gebe zum Preise von 1,— Mk. per Stück ab.

A. Neuschild, Berlin SW. 61.

## Europa-Centurien.

Wie im Vorjahre biete an 100 superb gespannte Falter guter Qualität in ca. 50 Arten von meinen Reisen nach Spanien, Südf frankreich, Korsika, Italien, Griechenland, Balkan, Norwegen etc. zum Ausnahmepreise von 25,— Mk. Nachnahme. Halbe Centurien in 30 Arten 15,— Mk.

A. Neuschild, Berlin SW. 61.

## PUPPEN:

Att. orizaba St. 80 Pf., Act. Inna II. Gen., jedoch von grossen Tieren stammend, Stück 30 Pf., Dtzd. 3 Mk. Verpackung und Porto 30 Pf. gegen Voreinsendung oder Nachnahme. Auch Tauschangebote von Exoten sind mir erwünscht.

Albert Landa, Türmitz (Böhmen) Aussiger Str. 228.

## Jaspidea celsia.

Kräftige Puppen 3 St. 1,50 Mk. Porto und Verpackung 25 Pf.

Call. purpureofasciata-Raupen erwachsen, Dtzd. 40 Pf.

Dr. Nitze, Berlin, Kopernikusstr. 15.

## Eier

von Brot. meticulosa, Carad. quadripunctata Dtzd. 15 Pf.

A. Weis, Karlsruhe i. B., Sofienstr. 26.

## Ia. Falter.

Je 20 Stück gespannte Falter mit Cat. pacta, fulminea, Arct. testudinaria u. a., nur gute Arten, gebe ich zu dem sehr billigen Preise von 4 Mk. ab. Porto und Verpackung extra.

L. monacha-Eier 50 St. 10 Pf.

Nur Voreinsendung oder Nachnahme.

Arthur Heinrich, Lauban i. Schles. Breitestr. 11 e.

## Ptil. plumigera-Puppen

gesund und kräftig, per Dtzd. 1,20 Mk. Falter im Oktober.

L. Finke, Göttingen, Weender Chaussee 90.

Tausch!

## Präparierte Raupen tote Puppen und Eier

suche ich von podalirius, machaon, apollo, crataegi, cardamines, rhamni, virgaureae, atalanta, cardui, io, urticae, polychloros, antiopa, aglaia, paphia, atropos, S. quercus, tiliae, pinastris, antiqua, chrysothorax, salicis, monacha, dispar, neustria, pini, pyri, pronuba, segetum, exclamationis, M. brassicae, oleracea, caeruleocephala, piniperda, gamma, fraxini, nupta, Ch. brumata, grossulariata, defoliaria, piniarius, villica, cossus, mori, pudibunda, P. auriflua, psi, Od. pruni, S. myopiformis.

Gebe dafür gespannte Falter, Schultiere und Syrier besserer Arten.

Ubald Dittrich, Wien II/8, Vorgartenstr. 179.

Abzugeben 100 Arten Falter, gespannt, sogenannte

## Schultiere,

alle in Mehrzahl. Ferner 50 atropos, gross.

Ubald Dittrich, Wien II/8, Vorgartenstr. 179.

## Cat. conversa.

Erhielt befruchtete Eier von prächtigen Freiland-♀♀ (Zucht leicht mit Eiche) p. Dtzd. 80 Pf., 100 St. 5,50 Mk.

## Cat. dilecta

(Zucht leicht mit Eiche) p. Dtzd. 80 Pf., 100 St. 5,50 Mk.

## Cat. puerpera

(Zucht leicht mit Korbweide) p. Dtzd. 40 Pf., 100 St. 2,50 Mk.

## Cat. elocata

p. Dtzd. 15, 100 St. 90 Pf., 1000 St. 6,50 Mk.

## Südtiroler Dubletten.

Nur wegen Platzmangel gebe diese Dubletten in 60—80 Arten zum Ausnahmepreis von 10 Mk. p. 100 St. inkl. Porto und Verpackung ab. Alle Falter sind Ia. Qualität, 1909 Ausbeute, zum grössten Teil gespannt (ein Teil genadelt), darunter viele bessere Arten wie atropos, dilecta, conversa, conjuncta, nymphagoga, puerpera, leucomelas usw. Alle mit Daten und Fundortangabe.

Gustav Ugo, Varone-Ceole (Südtirol).

## Colias zeppelini.

Diese von mir in Armenien entdeckte neue schöne Coliade — Col. chlorocoma similis — habe in einem Exemplare meistbietend abzugeben. A. Neuschild, Berlin SW. 61.

Tausch!

Urapr. sambucaria-Raupen, halb erwachsen, Dtzd. 50 Pf.

M. Günther, Menselwitz S.-A. Heymer-Pilzstr. 9 II.

## Falter

Gebe ab: 4 machaon 20, 30 apollo ♂♀ bayrischer Jura 500, 8 hyale ♂♀ 40, 12 levana 60, 6 prorsa 30, 6 atropos 420 und 20 striata ♂♀ 200 Pf. ohne Porto und Packung. Alles 1909, gut gespannt. Auch Tausch.

Strohmayer, Ingolstadt am Stein 7.

## Falter

sauber gespannt, Ia. Qualität, wegen Raum-mangel abzugeben:

46 P. atalanta, 16 E. cardamines ♂ 9 V. polychloros, 9 V. antiopa, 2 C. hyale, 3 P. rapae, 1 c-album, 15 C. sponsa, 2 C. fraxini, 2 C. electa, 2 C. nupta, 2 C. elocata, 3 A. paphia, 9 M. didyma, 13 D. vinula, 3 D. bifida, 3 P. brassicae, 30 S. populi, 3 D. tiliae ab. brunnea, 14 Sph. ligustri, 1 Sm. ocellata, 2 Ch. elpenor, 1 D. euphorbiae, 1 H. scabiosae, 1 H. fuciformis, 20♀ L. quercus, 32 E. lanestrus, 30 dominula, 22 A. caja, sehr stark variierend, 6 S. pyri, 5 A. luna, 2 plantaginis, 2 pudibunda, 9 E. chrysothorax, 1 populifolia, 6 Br. notum, 2 pini, 1 M. rubi, 1 S. pavonia, 1 C. potatoria, 2 fuliginosa, 2 A. syntomis.

Ferner 165 Stück Eulen in 57 Arten, meistens aus Agrotis und Mamestra.

Preis nach Uebereinkunft.

Ignaz Birl, Neu-Paulsdorf 79 b. Reichenberg (Böhmen).

## PUPPEN

Gebe ab atropos p. St. 50 Pf., 1 Dutzend 6 Mk., Th. polyxena p. Dtzd. 1 Mk., 100 St. 5,50 Mk.

## Gespannte Falter

von A. crataegi 100 St. 7 Mk., davon 3 St. interessante Abnormitäten, A. tau 100 St. 7,50 (mit 4♀), V. polychloros 100 St. 5,50, V. io 100 St. 5 Mk.

S. pavonia-Puppen 30 St. 3,— Mk.

M. rubi-Raupen nach 4. Häutung, überwintern, ca. 50 St. 2,50 Mk.

Ph. bucephala-Puppen 30 St. 2,50 Mk.

D. euphorbiae-Puppen Dtzd. 90 Pf.

## Präparierte Raupen,

verschiedene, nur meistens Schulmaterial, per St. 20 Pf., 50 St. 8,50 Mk. Porto und Packung extra.

Rud. Kasperek, Wien XVI/2, Hasnerstr. 2.

## Seltene Lycaenidae.

Von der Reise zurück empfehle folgende superb gespannte: Chrysophanus virgaureae-graeca 2 (= 1/10 Mark), v. estonica 5 9, v. oranula 10 16, v. zermattensis 2 4, v. miegi 8, thetis 10 20, ochimus 4 16, solskyi 11 19, lampon 35 70, thersamon 3, omphale 3, asabinus 8 18, rutilus 6, dispar anglia 500, v. magna 10 20, hippothoe orient. 2, ab. confluens 20—60, eurybia 2 4, aleyphron 2, gordius 3 5, phlaeas orient. 2, eleus 30, v. hypophlaeas 5, v. caeruleopunctata 4, v. zariaspia 20, dorilis 2, v. subalpina 3 5, amphidamas 2, obscura 4, caspius 16 32, phoenicurus 18 30, v. margelanica 12 24, li 20 30.

Lycaena argiades 3, coretas 3 5, decolorata 8 16, polysperchon 3, fischeri 15 25, argus orient. 2 3, hypochiona 3 4, bella 4 8, argyrognomon 2, ab. ♀ callarga 4, v. aegidion 2 4, cleobis 6 12, eurypilus 5 10, sephyrus v. lycidas 9, loewii 6 12, v. gigas 16 30, martini 8 14, hyrcana 20 30, optilete orient. 4, cyparissus 4, panagaea 5 10, lysimon 6 10, triphysina 20 30, anthracias 15 20, baton orient. 3, panoptes 3 4, abencerragus 10 13, orion orient. 3, v. ornata 6, v. nigra 6, bavius 50, orbitulus graecia 4, v. franklini 16 32, v. aegagrus 16 30, pheretiaes 15 25, v. pheres 10 20, v. pheretulus 15 25, pheretes 4, maloyensis 6 9, lehanus 25, peylorita 60, astrarche 2 3, ab. allous 5 7, v. artaxerxes 6 12, emedon 3 4, v. antiqua 6, donzelli 4 6, anteros 7 14, eros 3 6, eroides 7 14, venus 20 40, icarus orient. 2, iphis 3, icarinus 3 5, caerulea orient. 4, arcuata 4, celina 5, persica 5, sarta 15 20, amandus 2 4, orientalis 10, hylas graecia 2 3, nivescens 6 10, meleager 3 4, steevenii 10, escheri 3 6, bellargus 3, ceronus 4, punctifera 6, cordion orient. 2, coridon 6 10, corydonius 6 10, v. hispana 11 16, albicans 6 9, v. caucasica 10 20, glaucias 30, erschoffi 10 15, admetus 2 4, riparti 3 6, dolus 15, v. vittata 10 20, menalcas 6 9, phyllis 5 10, damon orient. 2 3, damone 20 40, carmon 7 10, iphigenia 10 15, poseidon 10 20, jolas orient. 4, sebrus 5, minima 2, persephatta 7 9, semiargus orient. 2 3, cyllarus 3, ♀ andereggi 5, v. blachieri 6 8, melanops 3 9,alcon 3 5, euphemus 2, arion 3 5, aberr. 100, v. obscura 10, arcas 2 3, pryri 25, albiguttata 50 60 etc. sowie weitere 5000 Arten Paläarktens eigener Ausbeute.

Als naturwissenschaftlicher Reisender bin ich in der Lage, viele Arten in Serien zu liefern, ebenso auch deren biologische Stadien.

Für besonders penible Sammler habe gezogene Stücke und liefere diese inkl. Puppenhülle mit 50% nach Katalog.

A. Neuschild, Berlin SW. 61.



**Prot. convolvuli-Puppen,**  
sehr kräftig, p. Dtzd. 2,50 Mk. (Porto  
und Packung 30 Pf.) gibt ab gegen  
Voreinsendung oder Nachnahme  
Othmar Aynedter, Stockerau b. Wien  
Manhardtstr. 40.

**Maura-Eier**

Dtzd. 25 Pf., 100 St. 1,50 Mk.  
Rümpchen Dtzd. 50, Falter ♂♀ 50 Pf.,  
nupta ♂♀ 30 Pf. Eier Dtzd. 15 Pf., 100 St.  
1,— Mk. Ernste Interessenten erhalten  
meine Liste über paläarktische Selten-  
heiten franko. Entomologische Geräte. —  
Zuchtmaterial.

F. Osk. König, Erfurt.

**Billigste Riviera-Falter.**

Für nur 20 Mk. gebe ich 250 frische  
Falter in über 100 Arten, speziell von der  
Riviera, darunter viele Seltenheiten und viele  
ex larva. Die Tagfalter sind meist in Tüten,  
die Schwärmer, Spinner, Eulen, Spanner,  
Zygaenen etc. genadelt und zum Teil ge-  
spannt. Versand gegen Nachnahme.  
Ch. Gerings, Gärtnerei, Nizza A.-M. (Frkr.)  
7 Rue des Prés.

**Brasilien-Tütenfalter.**

100 St. mit vielen Papillos und Hercules,  
guten Spinnern, gute Qualität, nur 10 Mk.  
**Eier**  
von Pt. binaria p. Dtzd. 25 Pf., anachoreta  
50 St. 20 Pf., papilionaria p. Dtzd. 10 Pf.  
Karl Fritsche, Taucha b. Leipzig.

**Puppen:**

Sat. spini Dtzd. 2,— Mk., Th. polyxena  
—,80, 100 St. 5,50, Deil. vespertilio 2,50,  
Pt. proserpina 2,50, Ch. elpenor 1,— Mk.  
Betrag voraus oder Nachnahme.  
J. Heger, Wien XVII, Haslingerg. 3.

**Nordamerik. Tütenfalter!**

Erste Qualität in *Serien* von 50 oder  
25 Stück zum Preise von 10 oder 5,50 Mk.  
Porto und Verpackung 50 Pf.  
Interessenten bitte Artenverzeichnis der  
Serien zu verlangen.  
Joh. Pilz, Warnsdorf 1648 I (Böhmen).

**Achtung! Seltenes Angebot.**

Vom 15. Oktober ds. Js. an versende ich  
Tütenfalter aus Sibirien, welche an einem  
Orte gesammelt wurden, wo Entomologen  
selten waren. Ich liefere die Centurie —  
100 Stück Ia. — mit *Colias romanovi*, *apollo*  
v. *sibirica* und anderen seltenen Arten für  
nur 15 Mk. Packung und Porto 1,60 Mk.  
Mache darauf aufmerksam, dass keine ge-  
wöhnlichen Arten dabei sind. Vorausbestel-  
lungen bevorzugt. Versand nur gegen Vor-  
einsendung des Betrages. Andere Kondi-  
tionen ausgeschlossen.  
Offerten und Beträge unter **K. P.** an die  
Geschäftsstelle dieser Zeitung erbeten.

**Achtung!**

**Las. quercus-Rümpchen** von sehr  
grossem Freiland-♀, ♂ mit braun-violettem  
Schiller, p. Dtzd. 10 Pf. Mindestabnahme  
3 Dtzd. — **H. vinula** (grosser Gabel-  
schwanz), spinnreife, grosse Freiland-Raupen,  
p. Dtzd. 50 Pf. Porto und Packung 20 Pf.  
Gegen Voreinsendung des Betrages, auch in  
Briefmarken, abzugeben.

Vertausche auch *paläarktische prima*  
*Tütenfalter*, viele Arten, alle genau be-  
stimmt, gegen Exoten in Ia. Qual. in Tüten.  
Josef Peyr, Wels, Ober-Oesterreich.

**Cat. pacta-Eier**

von Freilandweibchen Dtzd. 1 Mk., 100 St.  
7,50 Mk. Porto extra. Voreinsendung oder  
Nachnahme.  
E. Reiff, Königsberg (Pr.), Steindamm 4.

Habe sofort Eier von

**Actias selene**

abzugeben per Dtzd. 70 Pf., 100 St. 5 Mk.  
Auch im Tausch.  
R. Marcks, Posen W. 3, Neue Gartenstr. 40 I.

**Exoten:**

**Nord-Amerik., Indier, Afrikaner.**  
Meist Ornith., Pamil., Sping., Catoc., Saturn.  
wegen Aufgabe der Exoten am liebsten en  
bloc billig abzugeben. Event. Tausch gegen  
Parnassier.  
Dr. Bornemann, Charlottenburg, Kantstr. 4.

**Spottbillig!**

Seltene Gelegenheit für Händler und  
Liebhaber.

2 Dtzd. Hybridus hybridus-Falter (*ocel-  
lata* ♂ × *populi* ♀) 1909, tadelloß gespannt,  
per Dtzd. nur 16 Mk. Stück 1,80 Mk.  
6 Stück *Epiphora baumiana* à 1,50 Mk.  
♂♀ Pap. turnus 2 Mk., v. *glauca* 1 Mk.,  
1 *Morpho godarti* ♂ 2,50 Mk., 2 *Catoc. pacta*  
1 Mk., 6 *syngaria* (2 ♂ 4 ♀) zus. 75 Pf.  
Alles Ia. gespannt.  
*Colias romanovi* in Tüten per Paar 2,50 Mk.,  
*apollo* v. *sibirica* in Tüten per Paar 2,50 Mk.  
100 Raupen von *P. matronula*, aberrativ,  
per Dtzd. 2 Mk., alle 100 zusammen 16 Mk.  
Ferner für Liebhaber und Sammler: 4 Eier,  
einseitig gebohrt, kleines Loch.  
Seltenheiten vom Ularhuhn, Steinhuhn,  
Singschwan, Kormoran aus Sibirien, alle  
4 Stück nur 10 Mk. (Ularhuhn kostet laut  
Katalog 18 Mk.), 1 tadelloser Balg vom si-  
birischen Uhu 9 Mk., 1 do. Ularhuhn 10 Mk.,  
1 Schneehuhn 2 Mk., alle 3 zusammen 20 Mk.,  
starke Adlerkrallen 50 Pf., Irbis- und Bären-  
krallen à 1 Mk.

**Rose von Jericho,**

welche Hunderte von Jahren lebt, vor jeder-  
manns Augen sichtbar wächst, schönste  
Zimmerpflanze und sinnreicher Graberschmuck.  
Die trockene Knolle sollte in keinem Be-  
hälter, wo Insekten, Felle etc. aufbewahrt  
liegen, fehlen, da dieselbe Motten und an-  
deres Ungeziefer fernhält. Stück 2 Mk.  
Porto 20 Pf. Paketporto 1 Mk. Brief-  
porto 40 Pf. Verpackung 30 Pf. beifügen.  
Versand nur gegen Voreinsendung des Be-  
trages. Nachnahme und andere Bedingungen  
ausgeschlossen. Bestellungen und Beträge  
unter **K. P.** an die Geschäftsstelle der Ent.  
Ztschr. erbeten.

**Actias selene-Puppen**

(gesunde, grosse Cocons, zum Ueberwintern  
geeignet), per Dtzd. 8,50 Mk. frei, sofort  
abzugeben. Vorrat genügend.  
Auch Tausch gegen andere gute Puppen  
und Falter, als: *nerii*, *atropos*, *yamamai*,  
*regalis*, *mimosae* etc.  
St. Tschakert, Tetschen a. E. 678 (Böhm).

**Puppen**

von Sat. spini 2,25, alni 10,—, elpenor  
1,— Mk. per Dtzd. *Bauhiniae* per St.  
1,75 Mk.  
*Populifolia*-Raupen und *fugax*-Puppen.  
Unzicker, Blieskastel.

**b) Nachfrage.**

Gesucht sauber gespannte paläarktische  
**Lepidopteren.**  
Farbenreiche grössere Arten (auch wenn sehr  
gewöhnlich) bevorzugt. Gefl. Offerten mit  
Angabe der Stückzahl und des Preises er-  
bittet  
Heinrich E. M. Schulz  
Hamburg 22, Hamburgerstr. 45.

Für meine Spezialsammlung von  
**Zygaeniden**  
(*Chalcosien* exkl.) ist mir Material jeder-  
zeit willkommen.  
Dr. Burgeff, Jena, Botan. Institut.

**Sm. quercus.**

Wer liefert 100—200 starke Puppen?  
Preisangebote an  
Hans Niethen, Erfurt, Langebrücke 27.

**Zygaena.**

Bessere Arten und gute Aberrationen kaufe  
ich stets gegen bar oder nehme im Tausch.  
Bitte um Angebote an  
Clemens Dziurzynski, Wien III/1  
Grossmarkthalle.

Sicher befruchtete Eier von  
**Dendrolimus fasciatella** und **excellens**  
zu kaufen gesucht.  
Dr. Burkhardt, Berlin SW. 13  
Alte Jakobstr. 172.

Wer liefert  
Puppen von **Sm. quercus**, **nicaea**, **alecto**,  
**galii** in grösserer Zahl? Angebote an  
Hans Niethen, Erfurt, Langebrücke 27.

**Entomologische Spezial-Druckerei**  
erste u. bekannteste der Welt.  
Berlin NO. 18, Landsberger Straße 109.  
Fernsprecher VII, 101. — Begründet 1902.  
Kunst-Druckerei, Buch-Druckerei, Lithograph.  
Anstalt und Geschäftsbücher-Fabrik.

**Metamorphose von Tropidonotus Ringelnatter**

Diese Aufklebeplättchen kosten auf 14 Karten  
lithografiert und ausgestanzt:  
500 Stück Mk. — 60 franko bei Voreinsendung des  
1000 " " — 95 Betrages. Nachnahme 25 Pf. mehr  
5000 " " — 4,25 Bei Bestellung bitte sich auf die  
10.000 " " — 7,50 Zeitung zu beziehen.

Künstlerische und  
originelle Reklame-  
entwürfe, Photo-  
Aufnahmen auch Avants

Correspondenz französisch, englisch und italienisch

**Suche gegen bar:**

1/2 Dutzend atropos-Raupen, lebend oder präpariert. Ferner Falter: 4 V. c-album, 6 atalanta, 4 Pieris brassicae, 10 Th. rubi, 10 Moma orion, 5 T. apiforme, 12 A. betularia, 6 C. vetusta. Fliegen: 5 plumata, 5 bombylans, 20 Tachinen, bestimmt, verschiedene Arten Käfer: 8 Clytus detritus, Puppen und Larven (trocken) vom Maikäfer.

Skorpiak, Kamenitz a. Linde (Böhmen).

**Achtung!** **Achtung!**

**Spezialitäten-Sammler!**

Zur Bereicherung meiner Spezialitäten-Sammlung von interessanten

**Aberrationen, Zwittern und Hybriden der Palaarktischen Fauna**

kaufe stets zu höchsten Preisen oben genannte Stücke. Namentlich sind mir interessante Stücke aus den Familien der **Arctiiden** (Bären), **Sphingiden** (Schwärmer), **Bombyciden** (Spinner) und **Noctuiden** (Eulen) erwünscht.

Vergüte bei Ansichtssendungen Porti und sonstige Auslagen. Eventuell stehe ich im Tausche mit tadellosen Exemplaren seltener Arten zur Verfügung. Ansichtssendungen und Angeboten sieht dankend entgegen **Franz Philipps**, Cöln a. Rh., Klingelpütz. Mitglied Nr. 62.

**Verschiedenes.**

**T-förmige Spezial-Etiketten**

„Lepidoptera“ D. R. G. M.

Zweckmässigste, bequemste Etikettierung für Falter, haben sich in kurzer Zeit enorm eingeführt. — Jeder gewissenhafte Sammler versuche diese praktischen Etiketten. — In 4 verschiedenen Grössen per 100 St. 25 Pf., 1000 St. 2 Mk.

Nur durch untenstehende Adresse zu beziehen. Nachahmungen werden strafrechtlich verfolgt.

Naturhistorisches Museum  
(Abteilung Naturalien-Vertrieb)  
Thale (Harz).

**Zum Selbstbestimmen**

empfehlen wir:

**Handbuch für Schmetterlings-sammler.**

Von Alexander Bau.

Eine Naturgeschichte aller in Deutschland, Oesterreich und der Schweiz vorkommenden Gross- sowie der vorzugsweise gesammelten Klein-Schmetterlinge.

Mit 67 musterhaft ausgeführten Zeichnungen im Text.

Preis brosch. Mk. 5.—, gebd. Mk. 6.—

**Handbuch für Käfersammler.**

Von Alexander Bau.

Beschreibung der in Deutschland, Oesterreich und der Schweiz vorkommenden Coleopteren.

Mit 144 musterhaft ausgeführten Zeichnungen im Text.

Preis brosch. Mk. 6.—, gebd. Mk. 7.—

Für Anfänger:

**Das Anlegen von Käfer- und Schmetterlingssammlungen.**

Von C. Wingelmüller.

Mit 32 Abbildungen im Text.

Preis brosch. Mk. 1,50, gebd. Mk. 2,25.

Zu beziehen durch alle Buchhandlungen.

**Greutz'sche Verlagsbuchhandlung in Magdeburg.**

**Wer bestimmt mir Schmetterlinge** (meist Tagfalter) aus Brasilien (Rio Grande do Sul und Sao Paulo) gegen bar? Wertes Offerten mit Preisangabe sieht entgegen **Reinhold Wünsche**, Neugersdorf Sa. Humboldtstr.

**Zur Mitteilung.**

Infolge meiner Geschäftsreisen und Krankheit habe versch. Briefe verlegt, so dass erst nach meiner Rückkehr das Aussenstehende erledigen kann.

Die betreffenden Herren, denen noch zu liefern, bitte um Angabe der Adressen.

G. Gierth, Sprottischwaldau

Kr. Sprottau (Schlesien), Post Niederleschen.

Zur Entlastung des Inhabers einer bedeutenden Naturalien- und Lehrmittelhandlung wird ein tätiger

**Teilhaber**

gesucht. Herren mit entomologischen Kenntnissen, welche über grösseres Vermögen verfügen und von Zeit zu Zeit Geschäftsreisen ins Ausland unternehmen wollen, bevorzugt. Streng reell.

Offerten unter P. T. 100 an die Expedition der Zeitschrift.

**Dr. O. Staudinger & A. Bang-Haas, Blasewitz-Dresden.**

Wir bieten an in:

**Lepidopteren-Liste 52 (für 1909)** (98 Seiten gross Oktav), circa 16000 Arten Schmetterlinge aus allen Weltteilen, davon über 8000 aus dem palaearktischen Gebiete, viele der grössten Seltenheiten dabei; ca. 1400 präpar. Raupen, lebende Puppen, Gerätschaften, Bücher, gebrauchte Insektenränke. Ferner enorm billige **Centurien u. Lose**. Die **systematische Reihenfolge** dieser aussergewöhnlich reichhaltigen Liste ist die der **neuen Auflage** (1901) des Kataloges von **Dr. Staudinger** und **Dr. Rebel**. Zur bequemen Benutzung ist die Liste mit **vollständigem Gattungsregister** (auch Synonyme) für **Europäer und Exoten** versehen. **Preis der Liste 1,50 Mk. (180 Heller)**. Die Liste enthält viele Neuheiten und Preisänderungen.

**Coleopteren-Liste 20 u. Supplemente** (152 Seiten gross Oktav), ca. 26000 Arten, davon 13000 aus dem palaearktischen Faunengebiete und 107 sehr preiswerte **Centurien**. Die Liste ist mit **vollständigem alphab. Gattungsregister** (4000 Genera) versehen. **Preis 1,50 Mark (180 Heller)**.

**Liste VII** (76 Seiten gross Oktav) über europ. und exot. **diverse Insekten**, ca. 3200 **Hymenopt.**, 2400 **Dipt.**, 2200 **Hemipt.**, 600 **Neurop.**, 1100 **Orthopt.** und 265 **biol. Objekte**, sowie 50 sehr empfehlenswerte billige **Centurien**. Die Liste ist ebenfalls mit **vollst. alphab. Gattungsregister** (2800 Genera) versehen. **Preis 1,50 Mark (180 Heller)**

Listenversand **gegen Vorauszahlung**, am sichersten per **Postanweisung**.

Diese Beträge werden bei Bestellung von Insekten der betreffenden Gruppe von über 5 Mk. netto wieder vergütet.

Da fast alle im **Handel** befindlichen Arten in unseren Listen angeboten sind, so eignen sich dieselben auch sehr gut als **Sammlungskataloge**.

Die in unseren Listen angebotenen Arten sind bei Erscheinen stets in Mehrzahl vorhanden. **Hoher Barrabatt. Auswahlsendungen bereitwilligst.**

**C. & A. Allinger & Cie., Torfplattenfabrik Bremen.**

Anerkannt erstklassigste Fabrikate. — Konkurrenzlose Preise.

Exaktest arbeitende Maschinen mit eigenem Motorbetrieb.

Da wir jede nicht gefallende Ware zurücknehmen und sogar die gebabten Kosten zurückerstatten, kann sich jedermann über die Güte unserer Ware am leichtesten selbst überzeugen. Im übrigen wollen wir nicht nach „bewährtem Muster“ das Urteil über unsere und der konkurrenzlichen Fabrikate selbst fällen, sondern überlassen dies den fremden, unparteiischen Fachleuten, welche es bisher immer unaufgefordert taten.

„... Der Torf ist von schöner Farbe, gleichmässig porös und vor allem so schön trocken, wie ich ihn selten von Hannover erhielt.“

W. Niepelt. (Nachbestell am 3. August 4500 Platten.)

„... Nach eingehenden Vergleichen mit anderen teureren und bei weitem schlechteren Platten anderer Fabriken sind wir einstimmig übereingekommen, den Bedarf des Vereins in Zukunft nur bei Ihnen zu decken. Besonders haben wir anerkannt, dass auch Ihr Fabrikat II. Qual. bei weitem besser und billiger ist als das bisher von uns geführte Material.“

Wilhelm Cuno

kgI. Polizeikommissär, II. Vorsitzender.

„... Die Torfplatten sind ausgezeichnet, ich habe noch nie so schöne Ware bekommen.“

Carl Schoof.

	I. Qual.	II. Qual.
28 x 13 cm, 1 1/4 cm stark, 60 Platten, 1 cm stark	70 Platten	
26 x 12 " 1 1/4 " " 75 " 1 " "	90 " "	Mk. 2,20 1,60
30 x 10 " 1 1/4 " " 80 " 1 " "	100 " "	" 2,20 1,60
26 x 10 " 1 1/4 oder 1 cm stark	100 " "	" — 1,50
24 x 8 " 1 1/4 " 1 " "	100 " "	" — 1,30

100 Ausschussplatten, nur gute brauchbare Ware, 90 Pf.

**Konkurrenzlose Spezialität:**

**Ungeleimte Platten in einem Stück.**

(Beide Qualitäten konkurrenzlos).

	I. Qual.	II. Qual.
30 x 20 cm, 1 1/4 cm stark, 50 Platten, 1 cm stark, 60 Platten		
30 x 18 " 1 1/4 " " 50 " 1 " "	60 " "	Mk. 3,60 2,60
28 x 18 " 1 1/4 " " 50 " 1 " "	60 " "	" 3,— 2,—

Verpackung pro Paket 20 Pf.

Bei Bestellung von 6 Paketen auf einmal gewähren wir 5% Rabatt.

**Sämtliche entomologische Requisiten.**

Zur **gehl. Kenntnisnahme**, dass wir mit **keinem Hannoverschen Geschäft zwecks Vertrieb unserer Fabrikate in Verbindung stehen.**

**C. & A. Allinger & Cie., Bremen.**

**Insektenkästen,  
Spannbretter,  
Schränke**  
für Insektenkästen  
in jeder Holz- und Stilart lieferbar. Preisliste gratis.  
*Anton Deichelbohrer, Schreinerei*  
Freiburg i. Baden  
Merzhauserstrasse 18.

**Sie wundern sich**  
über die Billigkeit meiner  
**Insektenkästen.**

Sie wundern sich noch mehr,  
wenn Sie die **tadellose** und **saubere Arbeit** derselben betrachten.

Grösse	ohne Auslage	mit braun oder gelb poliert	mit braun oder gelb poliert
30 × 40 cm	1,25	1,75	2,25 3,— Mk.
40 × 50 „	1,70	2,60	3,50 4,50 „

**Mit spiegelglatter Auslage**  
—,50 oder —,75 Mk. mehr.

**Ueberzeugen Sie sich selbst**  
und Sie werden finden und sich freuen, wie sich die Tiere bei dieser Auslage besser hervorheben.

*Franz Abel, Leipzig-Schl.*  
— Bitte beachten Sie meine Preisliste! —

**Präparieren**  
von Insekten übernimmt und garantiert schnelle, saubere und billige Herstellung.  
*Klava Oelze, Charlottenburg 4*  
Wielandstr. 9.  
9 Jahre im Kgl. Zoolog. Museum, Berlin.

**Insektenkästen,**  
30 × 40 cm gross, mit Glasdeckel und prima Torfauslage, offeriert das Stück zu 1,80 Mk. Auch versende Preislisten über **Kästen, Utensilien und Sammlungen** umsonst und portofrei. *A. Brauner, Altheide Kr. Glatz.*

**Insektensammelkästen**  
in anerkannt solider, saub. Ausführung.  
Aufm. A: einfacher dichter Verschluss, von 1,80—4 Mk. Aufm. B: doppelstaubdichter Verschluss, der derzeit beste Verschluss, von 2—4,50 Mk. Aufm. C: in Nut und Feder dicht schliessend, von 3—6 Mk.  
Ferner Schränke und alle entomol. Gebrauchsartikel in praktischer, solider Herstellung liefert zu mässigen Preisen  
*Jul. Arntz, Elberfeld*  
Spezialfabr. f. Sammlerartikel.  
Liefer. bedeut. Entom., Schulen und Museen des In- und Auslands.  
III. Preisliste gratis.

Wer Bedarf an  
**Drucksachen**  
hat, wende sich an  
*H. SCHÜTZ, Buchdruckerei*  
*Langensalza.*  
Spezialität: Entomologie.  
Lieferte zuletzt:  
**O. RAPP, Raupenkalender.**  
Verfasser schrieb: „Bin mit der Ausstattung des Werkchens sehr zufrieden.“  
Man verlange kostenfreie Berechnung.

Gesucht gegen sofortige Barzahlung gut erhaltener

**Insektenschrank,**  
fourniert, sauber gearbeitet und von gutem Aussehen. Mindestens 30 Kästen.  
*K. Lahn, Postsekretär, Steglitz-Berlin*  
Kieler Str. 5.

Ein gebrauchter  
**Insektenschrank**  
mit etwa 40 Kästen zu kaufen gesucht.  
Angebote mit Preisangabe sowie kurzer Beschreibung und Mitteilung der Kästengrösse erbittet  
*Prof. Dr. Spormann, Stralsund.*

**Insektenkästen**  
aus Erlenholz, in Nut und Feder staubdicht schliessend, **unerreicht billig:**

Grösse	roh	mit Auslage	mit Glas
30 × 40 cm	1,20 Mk.	1,70 Mk.	2,25 Mk.
40 × 47 „	1,50 „	2,25 „	3,— „
42 × 51 „	1,70 „	2,60 „	3,50 „

Die Kästen mit Glas sind vollständig gebrauchsfertig, ringsum gebeizt und mattiert; ringsum poliert nur 50 Pf. mehr. Preisliste kostenlos.  
*E. Gundermann, Gotha*  
Leesenstrasse 13.

## Hermann Kreye, Torfplattenfabrik, Hannover.

Eigenes, anerkannt vorzüglichstes Fabrikat. Meine durch exakt arbeitende Maschinen (eigener elektrischer Kraftbetrieb) hergestellten Torfplatten übertreffen selbstverständlich die minderwertige Handarbeit. Der stets wachsende Absatz meines Fabrikates, der denjenigen meiner Konkurrenten weit übertrifft; die grosse Anzahl der fortlaufend eintreffenden Anerkennungen erster Entomologen, Museen und entomolog. Vereinigungen ist die beste Bürgschaft für die Güte meiner Ware.

Der Hannoverische Torf ist ein reiner Sphagnumtorf von gelber Farbe, gleichmässig weich, die feinsten Nadeln durchlassend. Der Torf der Bremer und friesischen Moore ist nach den vorliegenden Proben ein festes, von vermoderten Wurzeln und harten Stellen durchzogenes, rotbraunes Material.

Ich verstehe unter **Bremer Torf** das in der Umgebung Bremens auf hannoverschem Gebiete gewonnene Material. Dieser Torf ist in seiner Struktur rau und kann in der Güte gar nicht mit dem Torf, der in meinem Geschäft verarbeitet wird, verglichen werden. Eine von Bremen als I. Qualität bezogene und als solche bezahlte, mir zur Verfügung stehende Sendung enthält überhaupt keine Platte erster Qualität. Sämtliche Platten, die nur die Grösse 19,5 × 29,5 cm hatten, sind mit dicken, vermoderten Wurzeln durchsetzt, teilweise sehr hart und aus frischem, feuchtem Torf gearbeitet. Die Stärke dieser auf „exaktest“ arbeitenden Maschinen hergestellten Platten war sehr ungleich und schwankte zwischen 11 und 15 mm.

Ich liefere meine Torfplatten in Postpaketen:

<b>I. Qual.</b> 28 cm lang, 13 cm breit, 1 1/4 cm stark, 64 Platten	3,20 Mk.
26 „ „ 12 „ „ 1 1/4 „ „ 78 „	3,20 „
30 „ „ 10 „ „ 1 1/4 „ „ 80 „	3,20 „
<b>II. Qual.</b> (in der Güte des Bremer und friesischen Materials I. Qual.):	
28 cm lang, 13 cm breit, 1 1/4 cm stark, 64 Platten	1,80 „
26 „ „ 12 „ „ 1 1/4 „ „ 78 „	1,80 „
30 „ „ 10 „ „ 1 1/4 „ „ 80 „	2,— „
<b>II. geringere Qualität</b> 24 cm lang, 8 cm breit, 100 Platten	1,20 „
26 „ „ 10 „ „ 100 „	1,40 „

**100 Ausschuss-Platten** nach Wahl —,80 bis 1,— Mk.  
Verpackung berechne ich für 1 Paket mit 20 Pf. Bei Aufträgen im Werte von 20 Mk. an gewähre ich 10% Rabatt.

Für Torfplatten der Grösse 30 × 20 cm lasse ich gegenwärtig das Rohmaterial herstellen und werde diese später zu billigsten Preisen liefern.  
**Torfklötze** zum Käferspannen, festes, dabei weiches Material, p. St. —,10 Mk.  
**Insektennadeln**, beste, weisse, p. 1000 St. 1,85 Mk.

Kaiserl. Patentamt No. 282588 G. M  
**Verstellbares Spannbrett**

mit Vorrichtungen, durch welche eine Verschiebung des beweglichen Brettes nach oben und in der Längsrichtung verhindert wird.  
Die Spannbretter werden aus weichem Lindenholz in vorzüglichster Arbeit geliefert; das bewegliche Brett ist nach jedem Verstellen fest aufliegend und unverschiebbar, ein Vorzug allen anderen Systemen gegenüber.

Ich liefere die Spannbretter in  
35 cm Länge, 13 1/4 cm Breite zu 1,20 Mk.  
35 „ „ 14 „ „ 1,35 „  
**Patent-Nadeln, Idealnadeln, Nickelnadeln usw.**  
**Netzbügel** für Schmetterlinge, Käfer- und Wasserinsektenfang, **Aufklebeblättchen, lithographierte Etiketten, Insektenkästen, Tötungsgläser** in 5 verschiedenen Grössen usw.

Jeder Auftrag wird umgehend erledigt, jede nicht passende Ware wird gegen Erstattung der gehaltenen Kosten zurückgenommen.  
Man verlange meine ausführliche Preisliste.

**H. Kreye, Hannover.**

**Unübertroffen**  
in sauberster Ausführung sind meine  
**Insektenkästen**  
aus Erlenholz, staubdichter Doppelfalz, mit dauernd gegen Raubinsekten imprägnierten Bodeneinlagen.  
Keine Desinfektionsmittel mehr nötig.  
Grössen · 20 × 30 30 × 40 35 × 45 cm  
2,75 3,50 4,— Mk.  
Grössen 40 × 50 50 × 60 cm  
5,— 6,50 Mk.  
Hell oder nussbaum poliert oder matt braun.  
*Naturhistorisches Museum*  
(Abteilung Naturalien-Vertrieb)  
Thale (Harz).

Ich suche frühere Jahrgänge der  
**Entomolog. Zeitschrift,**  
nur wenn gut erhalten, gegen bar oder im Tausch und erbittet Angebote mit Preisangabe. *Viktor Schultz, Soltau i. Hann.*

Sämtliche Lieferungen von  
**Lamperts Grossschmetterlinge,**  
neu und ungebunden, für 16 Mk. zu verkaufen durch  
*Wilh. Heidelberger, Homburg v. d. H.*  
Töpferweg 3.

Von Dr. A. Seitz

# Die Gross-Schmetterlinge der Erde

wurde heute die **55.** Lieferung ausgegeben. — Soeben erschien die **50.** Lieferung des

## I. Hauptteiles: **Paläarkt. Grossschmetterlinge.**

225 Farbentafeln mit cirka 10 000 Figuren in 100 Lieferungen à 1 Mk.

Ferner ist erschienen die **38.** Lieferung des

## II. Hauptteiles: **Exotische Grossschmetterlinge.**

Ca. 300 Lieferungen à 1,50 Mk.

Einen glänzenden Beweis für die Tatsache, dass dieses Werk tatsächlich „das Werk des Schmetterlingssammlers“ ist, bildet die fortgesetzt über alles Erwarten bedeutende Zunahme der Abonnenten! Wer die Schmetterlingsfauna vollständig kennen lernen will, bestelle den „Seitz“!

Text in deutscher, englischer oder französischer Sprache.

Fritz Lehmann, Verlag, Stuttgart.

## O *Entomologista Brasileiro.*

Die einzige der Entomologie gewidmete Zeitung, welche in Südamerika erscheint.

Alle Entomologen Europas und Nordamerikas, welche in Tauschbeziehungen zu den Entomologen und Insekten sammlern Brasiliens zu treten wünschen, müssen diese Zeitschrift abonnieren.

In Brasilien, welches mit Recht als das Insektenparadies bezeichnet wird, leben viele Entomologen, die den Wunsch haben, in Tauschverbindung mit ihren europäischen Kollegen zu treten.

Senden Sie bitte eine Postanweisung mit Frs. 10.— an M. le comte Amadeu A. Barbiellini, Rua Calvão Bueno n. 6, S. Paulo (Brasil). Eine Probenummer von 32 Seiten wird franko gegen Bezahlung von 1 Frs. zugesandt.

Alle Abonnenten genießen das Recht einer Gratisanzeige. Die Direktion der Zeitschrift schickt entomologisches Material aus Brasilien den Herren Spezialisten, die auf die Zeitschrift abonniert sind, gerne auf Wunsch zum Studium.

Herr Dr. Max Bernhauer in Grünburg (Oberösterreich) hat in einer durch die Zeitschrift erhaltenen Sendung von 100 Stück Staphylinidae mehr als 40 für die Wissenschaft neue Species gefunden.

Entomologen der ganzen Welt, abonniert auf die Zeitschrift

O *Entomologista Brasileiro.*

## E. Lassmanns Nachfolger

Halle a. S. — Alter Markt 24.

Fabrik und Versand

von Insektenkästen und Spannbrettern.  
Elektr. Kraftbetrieb. Sauberste Arbeit.

## Insektenkästen, Schränke, Spannbretter usw.

in sauberer und solider Ausführung liefert seit 16 Jahren zu den billigsten Preisen die Spezialtischlerei

Hugo Günther (G. Augustin Nachf.)  
Gotha.

Preislisten gratis!  
Hunderte von Anerkennungen!  
Prämiert Schwabach 1905.

## Botaniker!

2 Seltenheiten:

*Aldrovandia vesiculosa*, insektenfressende Pflanze.

*Salvinia natans*, Schwimmpflanze.  
Beides interessante, leicht zu erhaltende Aquarienpflanzen. Ausgebildete, lebende Exemplare per Stück 5 Pf. Porto 20 Pf. Unter 20 Stück versende nicht.

*Vanessa antiopa*.  
Gespannte, frische Falter per St. 10 Pf., auch Tausch.

Suche Mimikry- und biologische Entwicklungen und gebe für diese reichlich indische Falter oder indische Käfer in Tüten.  
A. Nentwig, Ratibor.

## Achtung!

Diejenigen verehrl. Mitglieder, welche auf 1. Oktober ds. Js. Wohnungswechsel haben, werden höflich und dringend in ihrem eigenen Interesse ersucht, um bei den Posteinweisungen für das neue Quartal sowohl Störungen als unnötige Einweisungsgebühren zu verhindern, ihre neue und genaue Adresse bis spätestens Anfang des Monats September an die Geschäftsstelle einzusenden.

Diejenigen verehrl. Abonnenten, welche ihre Zeitung durch die Post bestellen, werden höflich und dringend ersucht, um Störungen zu meiden, ihr Abonnement für das neue Quartal — Oktober-Dezember — zeitig zu erneuern.

Die Geschäftsstelle.

## Naturalien-Handlung

von

V. Fric in Prag 1544-II

kauft und verkauft

naturhistorische Gegenstände aller Art.

In meinem Verlage sind erschienen:

## Käfer-Etiketten

enthaltend die Namen der Familien und die Namen aller Arten Deutschlands, Oesterreichs und der Schweiz nach A. Baus Handbuch, gedruckt auf starkes Papier. Preis 80 Pf.

Bei Einsendung von 90 Pf. erfolgt freie Zusendung.

Wilh. Schlüter, Halle a. S.  
Naturwissenschaftl. Lehrmittel-Inst.

## Spannstreifen

aus Pausleinwand.

Reissen nie aus.

40 m von 3 mm und 20 m von 10 mm  
Breite 1,10 Mk. postfrei.

Karl Andreas, Gonsenheim b. Mainz.

## Günstige Tauschgelegenheit.

Eine Briefmarkensammlung von ungefähr 1200 Stück (keine doppelt) wegen Aufgabe des Sammelns, ganz gering berechnet, gegen einige Kästen Schmetterlinge oder gegen Exoten, gespannt oder in Tüten, zu vertauschen. Bitte um gef. Angebot.

Hch. Reinemer, Homburg v. d. Höhe  
Haingasse 13.

Zu kaufen gesucht:  
Scriba W., Die Käfer im Grossherzogtum Hessen.

v. Heyden, Die Käfer von Nassau. 2. Aufl.  
Prof. Dr. Petry, Nordhausen  
Blödastr. 26.

P. convolvuli-Puppen p. Dtzd. 3,— Mk.  
D. vespertilio-Puppen p. Dtzd. 3,— „  
P. proserpina-Puppen p. Dtzd. 2,50 „  
S. pyri-Puppen p. Dtzd. 3,— „  
E. vernana-Puppen p. Dtzd. 1,20 „  
Auch Tausch gegen Tagfalter u. Schwärmer.  
C. Fernold, Wien-Döbling, Saileräckerg. 35.

Abzugeben:  
P. machaon, podalirius, apollo, mnemosyne, polychloros, atalanta, antiopa, io, cardui, paphia, dryas, euphorbiae, caja und viele andere Arten von Schultieren in grosser Anzahl I. Qualität.

Ferner viele *Noctuen* und bessere Stücke wie V. l-album, M. serratilinea etc. Bar zu 1/4 Stgr., auch im Tausch gegen mir passende Falter oder Briefmarken, Altdeutschland und Kolonien bevorzugt.

Grosse Liste auf Verlangen gratis.

Wilh. Haderlein, Lang-Enzersdorf b. Wien.

## Für Händler!

100 P. brassicae . . . . .	5,— Mk.
100 crataegi . . . . .	6,— „
100 io . . . . .	4,— „
100 hyale . . . . .	6,— „
100 urticae . . . . .	3,50 „
100 antiopa . . . . .	6,— „
100 atalanta . . . . .	7,— „
100 polyxena . . . . .	12,— „
100 cardamines . . . . .	8,— „
100 mnemosyne . . . . .	10,— „
100 tiliae . . . . .	10,— „
100 pinastri . . . . .	10,— „
100 euphorbiae . . . . .	9,— „
100 B. mori . . . . .	12,— „
100 dominula . . . . .	8,— „
100 Ast. sphinx . . . . .	10,— „
100 Ap. clytie . . . . .	20,— „

Porto und Emballage billigst.

Gustav Seidel, Hohenau, Nied.-Oesterr.

## Ornithoptera urvilliana

aus Matupi, Neupommern (darunter v. miopensis und Uebergänge dazu, in den meisten Sammlungen fehlend), mit nur kleinen Fehlern, aber gute Qual.: ♂♂ 6,50—8,50, je nach Schönheit, ♀♀ gute II. Qual. 2,—, ♂♂ 7,50 bis 9,50, ♂♂ II. Qual. 3—4 Mk.

1 ♀ *Ornith. victoriae*, gute II. Qual., grosse Seltenheit 8,50 Mk. (Stgr. 100 Mk.) abzugeben, soweit Vorrat reicht, nur gegen Vorauszahlung oder Nachnahme.

Im Auftrag

Emil Riemel, München, Augustenstr. 41.

## A. caja-Räupchen,

von ♀ mit total schwefelgelben Unterflügeln (*ab. java*), gebe in geringer Anzahl das Dutzend zu 1 Mk. ab. Auch Tausch gegen anderes Zuchtmaterial, am liebsten Puppen, gleichviel was für welche.

## Cl. geographica-Raupen

(2. Gener.) p. Dtzd. 50 Pf., später Puppen davon p. Dtzd. 70 Pf. Porto und Verpackung extra. Auch Tausch.

Anton Sieber, Budapest III, Timar utza 17.

## Frische Falter, gespannt:

Nerii 100—150, alecto 170, S. quercus 150, atropos (Riesen) 100, vespertilio 50, S. pyri 45, gross 60, caecigena 10, Char. jasius 120, L. camilla 45 Pf. p. Stück, L. otus ♂♀ 250, L. populi ♂♀ 90, A. iris ♂♀ 85, Gon. cleopatra ♂♀ 50 Pf. Alles in guter Qualität. Porto und Emballage ca. 1 Mk.

Gustav Seidel, Hohenau, Nied.-Oesterr.

## Puppen

v. euphorbiae 80, elpenor 100, pavonia 100 Pf. per Dtzd. Tausch nicht ausgeschlossen.

H. Hopfe, Nordhausen a. H., Hartenbergstr. 1.

## Puppen

von Pap. podalirius 100, Cer. bifida 150, Euch. jacobaea 40, D. tiliae 100, Sm. populi 90, Act. luna 400, Plat. cecropia 180 Pf. (Dutzendpreis) gibt sofort ab

Lehrer Wilh. Schulze, Ullrichsthal Nordböhmen.

## Prachtcenturie „Weltreise“

100 Lepidopteren, enthaltend Orn. cassandra ♂♀, viele Papilios, Charaxes, Danaiden und andere schöne Sachen in Tüten, für nur 35 Mk.

100 do. aus Assam mit reichlich feinen Papilios, Charaxes, Danaiden und Euploen, 16 Mk., 50 St. 9 Mk.

50 do. aus Japan und Formosa mit Papilio xuthus, bianor, protonor, rhetenor und anderen schönen Paläarkteten 12 Mk.

20 Papilio, alle verschieden, 8,50 Mk.

Serie „Ornithoptera“, 6 Stück enthaltend: pronomus ♂♀, hephaestus ♂♀, rhadamanthus ♂♀, hochfeine Qualität und gespannt, für 25 Mk.

5 Riesen-Hestien in Tüten, wie leuconoe, urvillei, cadelli, azula und blanchardi (alle schön weiss und schwarz) 10 Mk.

100 leicht defekte Dekorationsfalter mit A. leto, Morpho etc. nur 10 Mk.

Glanzachen: Orn. lydius ♂ 70, ♀ 50 Mk., croesus, gezogen, ♂ und ♀ 30, pronomus ♂♀ 15 Mk., Thys. agrippina Stück 4,50—5,50 Mk., Urania croesus, hochfein, 8 Mk.

Morpho godarti ♂ 6, ♀ 20 Mk.

Daphnis nerii, dunkle Stücke, à 1 Mk.

Karl Zacher, Berlin SO. 36, Wienerstr. 48.

## Las. quercus-Raupen

nach 4. Häutung, zur Weiterzucht mit Eiche, Weissdorn etc per Dtzd. 30 Pf.

Arctia caja-Räupchen per Dtzd. 20 Pf. Smer. populi-Raupen nach 3. Häutung per Dtzd. 30 Pf.

10 amerikan. Ordensbänder (bianca), spannweich, genadelt, à 60 Pf. Voreinsendung nebst Porto.

Ida Hutschenreuter, Recklinghausen i. W.

Fumea subflavella Mill. e. l. 1909 Paar mit Sack 5,50 Mk.

1 Hyalina lucasi Trautmann e. l., ex Maurit., mit Sack 14 Mk.

Acidalia circuitaria e. l., Gall. occid., 1 Stück 4 Mk.

1 Arctia dido ♀, superb, ex Maurit., à 40 Mk.

Daniel Lucas, Auzay, par Fontenay-le-Comte (Vendée).

## Im Tausch

abzugeben: Meine Südtiroler Ansbeute teilweise in grösserer Anzahl, auch eine Menge hiesiger Falter, dann meist e. l.: P. podalirius, g. a. zancaeus, machaon, P. apollo mit vielen Ab., E. cardamines, L. sinapis, g. a. diniensis, C. phicomone, hyale, edusa, A. iris, L. populi, P. atalanta, V. io, antiopa, M. didyma, v. meridionalis, A. daphne, latonia, aglaia, adippe, pales, M. galathea, ab. prociada, E. v. cassiope, ligea, tyndarus, L. meleager, orion ab. nigricans, arion v. a. obscura, P. palaemon, silvius, A. atropos, S. populi, D. tiliae, vespertilio, St. fagi, D. abietis, E. ilicifolia, G. quercifolia, S. pavonia, A. tau, D. alpium (orion), A. alni, H. gemmea, C. vetusta, solidaginis, C. puerpera, v. agamos, Z. ab. trigonellae, S. spheciformis, P. plantaginis, A. villica und viele einzelne Stücke. Alles Ia. Qualität und sauber gespannt mit Daten und Fundortsangabe. Erwünscht sind mir besseres Zuchtmaterial sowie mir fehlende Falter, insbesondere auch **Schwärmerpuppen**. In bar zu 1/3 Stgr., bei Abnahme grösserer Posten billiger. Interessenten steht ausführliche Liste zur Verfügung. Konvenierende Angebote beantworte ich innerhalb einer Woche.

Hermann Schmidt, Zaborze O. Schl., Kronprinzenstr. 42.

## A. caja-Raupen,

von dunkeln Faltern stammend, 4—5 Wochen alt, Dtzd. 20 Pf., 100 St. 1,20 Mk. Am liebsten im **Tausch** gegen Puppen von ocellata, populi, tiliae, elpenor, porcellus.

A. Bredereck, Tempelhof b. Berlin Berlinerstr. 15.

## Ost-Afrika! In frischen primaStücken, gespannt oder in Tüten

abzugeben, genaue Fundorte, feinste Qual.: *Papilio homeyeri* ♂ 800 ♀ 1200, kyrbii 800, porthaon 200, lyaeus 80, Leptosia alceste 10, Terias brigitta 15, v. zoe 25, v. ceres 50, Herpaenia eriphia 80, *Pieris mesentina* ♂♀ 50, severina ♂♀ 40, gidica ♂♀ 50, v. abyssinica 30, simana 300, charina 100, v. boguensis 40, subeida 40, spilleri 125, v. gallenga 200, thysa 30, welwitschi ♂♀ 200, zochalia v. tanganyikae 150 (ganze Serie in Tüten 1200), *Mylothris agathina* 25, yulei 100, rubricosta 200, *Eronia leda* ♂ 75 ♀ 125, buqueti var. mosambicensis 100, cleodora 125, argia 30, *Teracolus eupompe* 125, annae 100, puniceus ♂ 500 ♀ 700, regina ♀ 600, eris ♂♀ 200, achine 125, antevippe 200, omphale 60, phlegetoina 100, incretus 175, topha 120, auxo 60 ♀ 120, dissociatus 100 ♀ 125, aurigines 100, theogone 60, omphaloides 200 (ganze Serie in Tüten 3000), *Acraea rouget* 50, tersichore 20, egina 60, oncea 25, v. abadiama 80, neobule 50, caecilia 150, horta 40, anemosa 70, rabbaiae 300, natalica 40 (ganze Serie in Tüten 800), Myrina ficedula 200, Axiocerces perion 50, hypolycaena philippus 40, Gonometta poetica 400, Actias mimosae 230, Heniocha marnois 1200, Nudaurelia dione 750 Pf. und viele andere Arten.

**Celebes!** Prima in Tüten: Ornithopt. hephaestus 125, Pap. polyphontes 60, sataspes 50, ascalaphus 150, blumei sup. 300, androcles 500, Chalcosoma atlas (Riesen) 300 Pf.

**Neue Lepidopterenliste** 8 erschienen. Auswahlsendungen bereitwilligst.

Naturhist. Museum

Abteilung Naturalienvertrieb, Thale (Harz).

## Doritis apollinus!

Kräftige Freiland-Puppen à 50 Pf., 1/2 Dtzd. 2,75, 1 Dtzd. 5,25 Mk. Porto und Verpackung 30 Pf.

Naturhist. Museum

Abteilung Naturalienvertrieb, Thale (Harz).

## Gegen Meistgebot!

4 Stück zitronengelbe *Zyg. filipendulae*, sowie 2 Uebergänge do. abzugeben. Joh. Moser, Stuttgart-Gaisburg, Schlossstr. 2.

## Acr. alni-Puppen,

in Torf eingesponnen, St. 75 Pf.

## Pap. alexanor v. magna.

Riesen-Puppen, angesponnen, St. 1,25, Dtzd. 14 Mk. Porto und Verpackung 30 Pf. Nur Nachnahme.

J. Andorff, Hamburg 4.

## Agr. occulta-Raupen,

halberwachsen, Dtzd. 30 Pf., *Arct. caja-Raupen* von Riesen-Freiland-♀ Dtzd. 20 Pf., *Agr. margaritaciae-Raupen* Dtzd. 2,50 Mk. Porto und Verpackung 30 Pf.

J. Andorff, Hamburg 4.

## Man. maura-Eier

oder *Räupchen* à Dtzd. 25 Pf., 100 St. 1,50 Mk., *nupta-Eier* à Dtzd. 10 Pf., 100 St. 70 Pf. Porto extra.

Wilh. Maier, Erfurt, Karlstr. 5.

## Actias mimosae.

Eine grosse Anzahl Puppen dieses schönen Spinners werden in den nächsten Tagen eintreffen. Sie werden abgegeben 1/3 Dtzd. zu 11 Mk., 1 Dtzd. zu 20 Mk.

Zoologischer Garten Köln.

## Apollo

v. Riedenburg und Eichstätt (Altmühlthal) in Tüten 1 Dtzd. 2 Mk. Porto u. Verpackung 25 Pf. Nur gegen bar im voraus.

A. Hintermayer, Faistenhaar, Sauerlach, Bayern.

## Mania maura.

Eier per Dtzd. 25, 100 St. 150 Pf., Porto 10 Pf., gibt ab

Georg Fiedler, Adr. Vereinsbrauerei  
Gera, Reuss.

## Billige Falter.

Offerierte folgende, tadellos gespannt:

55 Pier. brassicae à 4, 7 Lim. populi ♀ à 30, 1 ♂ 20, 2 Van. antiopa à 5, 2 Maer. stellatarum à 5, 1 Anth. pernyi 10, 1 Rhod. fugax 50, 1 Sat. pyri 25, 17 Cat. puerpera à 35, 8 Cat. concubens (grosses, rotes, nord-amerikanisches Ordensband), 6 Geom. papilionaria à 10 Pf.

## Puppen

20 St. Agl. tau für 2 Mk. Gegen Voreinsendung oder Nachnahme, bei En bloc-Abnahme Packung und Porto frei.

Gustav Kegel, Neugersdorf Sa.  
Zittauerstr.

## Eier

abzugeben von Agr. fimbria Dtzd. 20, 100 St. 100, Cat. fraxini 25, sponsa 20, elocota 15, nupta 10 Pf. p. Dtzd., monacha 100 St. 30 Pf. ausser Porto bei Einsendung des Betrags.

Julius Kaser, Falkenberg (O.-Schl.).

Spinnreife

## Spil. lubricipeda-Raupen

von Helgoland p. Dtzd. 50 Pf. Nachnahme.  
Aug. Pauling, Lokstedt, Bez. Hamburg.

## ACHTUNG!

### Ia. Saturniden e. l.!

Sat. pyri ex Dalmatien ♂ 35 ♀ 45 (z. T. über 14 cm spannend), 11a. (gute) Qualität 20 und 25 Pf.

Att. orizaba, 13–14 cm spannend, ♂ 100 ♀ 120 Pf.

Hybr. cynthia × caningi, ♂ × ♀ und ♀ × ♂, à St. 80 Pf.

Im Tausch gesucht Zuchtmaterial und Schwärmer. Porto und Verpackung 80 Pf.

Bernh. Vogeler, Berlin  
Prenzlauer-Allee 25.

Ich bin gebeten, eine Originalausbeute

## mexikanischer Lepidoptera,

1908 bis Juni 1909, zumeist in der Gegend von *Orizaba* und *Misantla* gesammelt und weit über 14 000 (vierzehntausend) Stück in rund 850 (achthundertfünfzig) Arten enthaltend, nur im ganzen zu dem Preise von 1600 (eintausendsechshundert) Mark abzugeben. — Jede Tüte ist mit Namen der Art, Fundort und Datum versehen. Neben einer Anzahl grosser Seltenheiten wie *Papilio asclepius*, *Morpho polyphemus*, *Protoparce ochus*, *Tropaea truncatipennis*, *Metosamia godmani*, enthält dieselbe vorzugsweise *Heterocera*, von denen gut  $\frac{2}{3}$  deutschen Händlerlisten fehlen, ein grosser Teil erst kürzlich von Dyar, Schaus u. a. neu beschrieben ist. Namentlich aus letzterem Grunde dürfte sich die Sammlung am ehesten für ein Museum eignen.

Dr. M. Draudt, Königsberg i. Pr.  
Lange Reihe 2.

## Raupen

von betularia Dtzd. 50, 100 St. 350, consortaria Dtzd. 50, margaritata Dtzd. 200, grossularita (klein) Dtzd. 30, nebulosa Dtzd. 40, trifolii Dtzd. 40 Pf.

Monacha-Eier Dtzd. 10 Pf. Tausch erwünscht.

von Otto, Bürgermeister, Holzminden, Rathaus.

## Präparierte Raupen

in grosser Anzahl abzugeben: P. brassicae p. Stück 8, Van. atalanta 10, antiopa 10, io 8, urticae 8, Sph. ligustri 15, Deil. euphorbiae 15, Bomb. hylaeiformis 10, Hyl. prasinana 10, Euch. jacobaea 8, Arct. caja 10, Arct. villica 10, Spil. fuliginosa 10, Hep. humuli 15, Coss. cossus 15, gross 20, Org. antiqua 10, Lip. salicis 10, Porth. chryso-rhoea 8, similis 10, Psil. monacha 10, Bomb. neustria 8, quercus 15, rubi 10, mori 15, Las. potatoria 10, quercifolia 15, gross 20, pini 10, gross 15, Sat. pavonia 15, Pen. morio 10, Not. tremulae 10, Phal. bucephala 10, Dem. coryli 10, Acr. rumicis 10, Agr. triangulum 10, xanthographa 10, brunnea 10, Mam. nebulosa 10, brassicae 10, persicariae 10, Man. maura 15, Taen. gothica 10, Pan. pini-perda 10, Xanth. fulvago 10, Cuc. verbasci 10, Das. fascelina 15, Mam. pisi 10, Gnoph. quadra 15, Selenia bilunaria 10, autumnaria 10. Preise in Pfennigen.

Robert Fröhlich, Mylau i. V.

## Z. tarsipennalis-Raupen

offerierte à Dtzd. 60 Pf.

6 ♀ flava von dominula im Tausch. (Spanner ausgeschlossen.)

E. Hacke, Uelzen (Hannover).

## P. podalirius-Puppen

1 Dtzd. 1,20 Mk., D. tiliae 1 Dtzd. 1 Mk.

Viktor K. Richter, Komotau Bhf.

## Mamestra pisi-Raupen,

erwachsen, Dtzd. 30 Pfg, später Puppen 40 Pf. Porto und Packung extra. Tausch sehr erwünscht.

Karl Kressler, Meuselwitz S.-A.

## Tausch!

7 machaon, iris 2 ♂ 4 ♀, 6 ligustri, 2 elpenor, 4 pinastris, ocellata ♂ ♀, 7 tiliae, 2 cossus, 8 caja, Arct. fasciata 2 ♂ 5 ♀, fagi 2 ♂ 2 ♀, salicis 2 ♂ 2 ♀, pini 25 ♂ 15 ♀, janthina ♂ ♀, melagone 2 ♂ 2 ♀, Das. abietis 45 ♂ 29 ♀, 4 blomeri.

F. Spillner, Mittelschull., Hameln a. Weser.

## Ia. Dalmatiner-Puppen:

S. pyri 2,30, Sm. quercus 4,50 Mk. p. Dtzd. Nur gegen Voreinsendung oder Nachnahme.

Vinc. Crassich, Zara (Dalm.).

## Arctia testudinaria-Eier.

Leichte Zucht mit Löwenzahn, in 3 Monaten den Falter. 1 Dtzd. 50 Pf. Später Raupen 1 Dtzd. 3 Mk.

Eduard Hopstock, Friedland (Böhmen).

## Eier

von Cat. fraxini 25, sponsa 20 Pf. p. Dtzd. bei Einsendung des Betrags (Porto extra) gibt ab

Hermann Schuller, Falkenberg, O.-Schl.

## Cossus cossus-Eier

(Freiland) Dtzd. 10, 50 St. 30, 100 St. 50 Pf., Cat. sponsa Dtzd. 20, 50 St. 70 Pf. Porto 10 Pf.

## Puppen

von Hel. calvaria p. Dtzd. 200, D. euphorbiae 70, H. vinula 70 Pf. Porto und Verpackung 30 Pf. Tausch erwünscht.

Franz Heinze, Halle a. S., Forsterstr. 51.

Im Herbst erhalte ich eine grössere Sendung

## Puppen aus Indien

und biete davon an: *Attacus edwardsii* à 2,75, *Caligula cachara* à 1,75, *Actias leto* à 2,75 Mk. Dutzend zum 10fachen Stückpreis (auch bei 6 Stück). Diese billigen Preise gelten nur für Bestellungen, welche *jetzt* gemacht werden. Die einlaufenden Bestellungen werden nummeriert und der Reihe nach erledigt. Der Versand geschieht per Nachnahme (voraussichtlich bis Ende November). Porto 30 Pf.

B. Gehlen, Berlin-Wilmersdorf  
Mecklenburgische Strasse 90.

## Arctia caja-Raupen,

fast erwachsen, 20 Dtzd., p. Dtzd. 25 Pf. 25 Dtzd. kleinere, gemischt, p. Dtzd. 12 Pf. Falter im Oktober.

## Puppen

(Preis p. Stück in Pfennigen): versicolora 15, ilicifolia 50, podalirius 12, tiliae 10, lanestris 3, euphorbiae 6, yamamai 60, luna 30. Per Dutzend 10facher Stückpreis. Betrag voraus oder Nachnahme.

Karl Peregrin, Horic b. Königgrätz  
Böhmen.

## Crie. trifenestrata-Eier

30 Pf., Raupen, Puppen und Tüten-falter von V. urticae 10, 15 resp. 20 Pf., Tütenfalter von V. antiopa (frisch) 40 Pf., Puppen von Cuc. verbasci 70 Pf. p. Dtzd. Alles auch im Tausch.

Wilhelm von Dragoni, Neuhaus (Böhmen).

## Puppen

von Agrot. c-nigrum gibt ab postfrei für 50 Pf. das Dtzd. Tausch erwünscht.

R. Schmidt, Bromberg, Bärenstr. 8.

## Sauber gespannte Falter

von Dendr. pini à 15 Pf. abzugeben. Porto und Verpackung extra. Auch Tausch.

Jakob Grohé, Mannheim, Rheindammstr. 47.

## Agr. saucia-Raupen,

auch die ab. margaritosa ergebend, Dtzd. 60 Pf. Zucht leicht mit Löwenzahn usw. Porto u. Packung 30 Pf. Tausch erwünscht.

Emil Neumeyer, Offenbach a. M.,  
Obermainstr. 2.

## D. tiliae- und porcellus-Puppen

vergriffen, konnte nur die Herren befriedigen, welche Geld einsandten. In kurze Puppen von S. ocellata Dtzd. 80 Pf. frei.

G. Bürke, Schweidnitz, Peterstr. 20.

## Raupen

von Att. ricini abzugeben von der 3. Häutung bis zur letzten, das Dtzd. von 1,60 bis 6 Mk., später Puppen das Stück 1,20 Pf., das Dtzd. das 10-fache. Tausch erwünscht. Futter: Götterbaum.

Professor von Dragoni, Brünn (Mähren)  
Neugasse 23.

## Aetias mandshurica-Puppen

p. St. 2,80 Mk., Actias selene-Puppen, gross p. St. 1 Mk.

Alexander Voltz, Maroldsweisach (Unterfr.).

## Doritis apollinus v. bellargus-Puppen

(darunter auch rubra) ca. 350 St. en bloc billig abzugeben (ev. auch 100 Stück).

Diejenigen Herren, welche A. mimosae-Eier bestellten und noch keine erhielten, bitte noch um kurze Zeit Geduld.

Dr. O. Meyer, Hannover, Freiligrathstr. 6.

## Cucullia campanulae-Puppen

2 St. 4 Mk., Lycaena orion-Puppen Dtzd. 90 Pf., E. versicolora-Puppen p. St. 20 Pf. Porto etc. 30 Pf.

Gespannte tadellose

## Falter I. Qual.

von P. apollo v. melliculus ♂ 25 ♀ 30 Pf., 50 St. 10 Mk., ab. graphica p. St. 1 Mk., ab. decora p. St. 50 Pf., Col. myrmidone p. St. 15 Pf., ab. pallida ♂ 1, ♀ 1,50 Mk., ab. alba p. St. 2,50 Mk. Porto und Verpackung 70 Pf.

Anton Fleischmann, Kumpfmühl K. 9  
bei Regensburg.

Von diesjähriger Ausbeute habe abzugeben  
gespannte Falter

von atropis p. Stück 100, fraxini 40, Arctia caja 20, flavia 200, Aeron. cuspis 40, versicolora ♂ 30 ♀ 40, Smer. ocellata und populi à 15, Dier. vinula 10, Call. dominula 10 Pf. Alles auch im Tausch gegen Puppen von pyri, spini, pavonia und tiliae und gegen mir fehlende paläarktische Falter.

Ph. Henkel, Rödelsheim b. Frankfurt a. Main.

# ENTOMOLOGISCHE ZEITSCHRIFT.

Central-Organ des  
Entomologischen

Internationalen  
Vereins.

Herausgegeben unter Mitwirkung hervorragender Entomologen und Naturforscher

Die Entomologische Zeitschrift erscheint wöchentlich einmal. Insertionspreis pro dreigespaltene Petit-Zeile oder deren Raum 20 Pf. — Mitglieder haben in entomologischen Angelegenheiten in jedem Vereinsjahr 100 Zeilen Inserate frei.

 Schluss der Inseraten-Aannahme Mittwoch morgens 8 Uhr. 

Inhalt: Lepidopterologisches Pêle-Mêle. — Neue Danaiden. — Neue japanische Satyriden. — Literatur. — Inserate.

## Lepidopterologisches Pêle-Mêle.

Von H. Fruhstorfer, Genf.

### Neues aus Formosa.

#### *Mycalesis horsfieldi panthaka* nov. subsp.

Diese interessante und bisher ausser dem malayischen Gebiet nur von Annam bekannte Species hat mein Reisender nun auch in Formosa in einer distinkten Rasse entdeckt, die ich *panthaka* nenne. Durch die grosse schwarze, deutlich weiss gekernte Ocelle der Vfl. erinnert sie an *visala* Moore, ist jedoch habituell wesentlich kleiner als diese. Unterseits steht sie *horsfieldi leucinoë* m. von Palawan nahe — entfernt sich aber von dieser durch die stattlicheren, reicher gelb umringelten Ocellen — besonders der Vfl.

Patria: Formosa, nicht selten und von der Südspitze der Insel (Taihanroku) bis ins zentrale Gebirge (Chip-Chip) im Juli August von der Ebene bis 4000' vorkommend.

#### *Danais aglea maghaba* nov. subsp.

Eine verdunkelte Inselrasse und von der weitverbreiteten *grammica* Bsd. (= *melanoides* Moore) von Indien und der etwas kleineren Tonkin-, Siam-, und Annamform (*phormis* nov. subsp.) verschieden durch das ausgedehntere Schwarz aller Flügel — und die namentlich in Anbetracht der stattlichen Grösse sehr verschmälerten Strigae der Vorderflügel. Häufig auf der Insel — überall in der Ebene vorkommend und das ganze Jahr über fliegend.

Patria: Formosa, 4 ♂♂ 7 ♀♀ Koll. Fruhstorfer.

#### *Camena ctesia cakravarti* nov. subsp.

Oberseits dunkler blau als *ctesia* Hew. von Assam, unterseits dunkler grauweiss mit vergrösserten schwarzen Punkten, verbreiterten grauen Submarginalbinden und ausgedehnter gelbrot umsäumten Subanalflecken der Hinterflügel.

Patria: Formosa, Polisha, ca. 4000', Juli. 2 ♂♂.

#### *Chliaria vanavasa* nov. spec.

♂. Nähert sich der *Chliaria kina* Hew., von der sie vielleicht nur eine stark veränderte Inselrasse vorstellt. Vorderflügel spitzer, Gestalt viel kleiner, der schwarze Distalsaum der Vorderflügel umzieht den ganzen Flügel, ist dunkelblau übergossen und lässt nur einen relativ kleinen hellblauen discalen Wischfleck

frei. — Hinterflügel ähnlich *kina*, aber mit ausgedehnterem blauschwarzem Basal- und Costalanflug und markanterer schwarzer Subanlocelle. Unterseite wie bei *kina*, nur alle schwarzen Doppelbinden verschmälert — schärfer abgegrenzt.

Patria: Formosa, Polisha, 2 ♂♂ Koll. Fruhstorfer.

#### *Jamides bochus formosanus* nov. subsp.

Cramer beschreibt *bochus* von »Ceylon«. Mit ceylonesischen Exemplaren kann man wohl solche aus dem indischen Gebiet — westjavanische, macromalayische und Engano — vereinigen. Formosa hat eine besonders grosse, noch breiter schwarz umrandete, beim ♂ und ♀ tiefer und dunkler blaue Rasse, die auch unterseits durch das mehr schwarz- als hellgraue Kolorit auffällt.

Patria: Formosa, von der Ebene bis an den Fuss des centralen Gebirges; häufig, Juni bis August.

#### *Cyaniris puspa myla* nov. subsp.

Steht der *puspa cagaya* (Felder) der Philippinen nahe, insbesondere der südlichsten Lokalform *ottonis* m. von Palawan, mit der sie den relativ schmalen schwarzen Aussensaum der Vorderflügel gemeinsam hat. Nur der Apicalteil ist etwas breiter schwarz umrahmt, jedoch nicht so ausgedehnt wie bei *georgi* m. von Bazilan und Mindanao. — Unterseite: Die Antemarginallinien der Hinterflügel, sowie die schwarzen Punkte auf diesen zierlicher als bei *georgi*, die Submarginalbinde der Vorderflügel jedoch fast nochmal so breit, aus sehr kräftigen schwarzen Makeln zusammengesetzt.

*Myla* ist der nördlichste bisher bekannte Ausläufer der indo-malayischen *puspa* Horsf. Da ich sie auch in Siam und Tonkin aufgefunden habe, ist es ziemlich sicher, dass *puspa* auch noch in China entdeckt wird, von woher sie noch nicht vermeldet wurde.

Patria: Formosa, Polisha, Juli. Nicht selten.

#### *Cyaniris dilectus hermonthis* nov. subsp.

Auch diese weitverbreitete Art hat mein Sammler in Formosa entdeckt, nachdem ihr Vorhandensein in China durch Leech, auf Mindanao durch Semper und auf Hainan durch Crowley nachgewiesen wurde. Ich selbst fand sie in einer völlig veränderten geographischen Form auf den Gebirgen Annams. *C. hermonthis*, die wahrscheinlich ziemlich genau mit chinesischen *dilectus* übereinstimmen wird, präsentiert sich wesentlich grösser

als vorderindische Exemplare meiner Sammlung; der schwarze Distalsaum der Vorderflügel ist prägnanter, die Grundfarbe dunkler, die weissen Aufhellungen der Hinterflügel ausgedehnter, jene der Vorderflügel verdunkelt, meist fehlend. Flügelschnitt rundlicher; von viel grösserem Habitus als Indier- und Hainan-♂♂. Unterseite mit etwas deutlicheren schwarzen Stricheln.

Patria: Formosa, Polisha, Juni-Juli. Sehr häufig.

**Cyaniris himilcon** nov. subspec.

Ueber diese Form bin ich etwas im Unklaren, weil mir oreas Leech aus China, mit der sie verwandt zu sein scheint, fehlt, und nach der Abbildung von Leech und Seitz lässt sich bei so subtilen Species und Formen nichts mit Sicherheit entscheiden. Gewiss ist nur, dass himilcon in die Nähe von placida de Nic. und huegeli Moore gehört, dass sie von allen diesen durch den rundlicheren Flügelschnitt und das dunkle blauviolette Colorit der Oberseite differiert. Costalsaum und Distalrand der Vorderflügel schmal schwarz wie bei carens de Nic. Die Zeichnung der Unterseite kräftiger angelegt als bei placida.

Patria: Formosa, Taihanroku, 1. Juli; Chip-Chip, Ende Juli; 4 ♂♂.

**Neue Danaiden.**

Von H. Fruhstorfer, Genf.

**Euploea weneri** nov. spec.

Auf der nur 20 km von Deutsch-Neu-Guinea entfernten kleinen Vulkaninsel hat mein langjähriger Freund — der Schweizer Botaniker Dr. Eugen Werner — eine Euploea-Species entdeckt, die bisher auf der Hauptinsel noch nicht beobachtet wurde. Die interessante neue Species steht der deheeri Doherty von Sumbawa, suavissima Fruhst. von Lombok und lamos Fruhst. von Ost-Java nahe, entfernt sich aber von alien genannten durch grössere weisse Submarginalflecke der Vorderflügel, das Auftreten einer Serie von ebensolchen Makeln der Hinterflügel, und eine circumcellulare Gruppe von 5 kleineren weissen Punktflecken der Vorderflügel. In der Vorderflügelzelle steht dann vor dem Apex auch noch ein grosser weisser Punkt.

Beim ♀ sind alle diese Weissflecke wesentlich grösser und deutlicher und längs der Submediane steht ein weisser oblonger Querstrich, der auch bei den ♂♂ gelegentlich auftritt. Unterseite schwarz ohne die für deheeri so charakteristische Aufhellung der Hinterflügel. Auf den Hinterflügeln finden sich gleichfalls 6—7 transcellulare Weissflecke und der apicale Punkt vor dem Zellende. Da im »Seitz« demnächst eine kolorierte Abbildung erscheint, erübrigt sich eine weitere Beschreibung.

Patria: Vulkaninsel bei Deutsch-Neu-Guinea, 2 ♂♂ 3 ♀♀ Koll. Fruhstorfer.

In den Genitalien (Fig. 1) verrät sich die Verwandtschaft mit deheeri (Fig. 2), doch hat die Valve eine regelmässiger, weniger deutlich gerundete Form, die an einen Vogelkopf erinnert; deren ventrale Spitze ist etwas schärfer eingeschnürt und das distale Ende spitzer. Zum Vergleich werden auch Euploea viola Butl. (Fig. 3) von Celebes und vestigiata Butl. (Fig. 4) von Sumatra hier abgebildet, deren Valven etwa an einen Papageikopf erinnern und unter sich auch nur durch die stärkere oder schwächere Wölbung der distalen Partie differieren. Etwas mehr verschieden ist die Valve von cramerii tenggerensis Fruhst. (Fig. 5) aus Ost-Java mit sehr verengtem, distal deutlich spitzem Valvenumriss.

**Danais eryx furius** nov. subspec.

Moore verlegte die Heimat der grammica Bsd., der irrthümlichen Angabe Boisduvals vertrauend, nach Java. Ich hatte aber vor einigen Jahren Gelegenheit, die Type in Oberthürs Sammlung zu sehen und schon wiederholt konstatiert, dass melanoides Moore von Vorder-Indien damit identisch ist.

Ob in Java eine aglea-Rasse vorkommt, ist zweifelhaft; was Cramer als aglea von Java und Coromandel bezeichnete, bezieht sich auf die südindische aglea. — Gewiss ist nur, dass sich in Java eine eryx-Rasse, wenn auch lokal, vorfindet. Ich selber fing die Art nicht auf der Insel; neuerdings gingen mir aber 2 ♂♂ 1 ♀ von Sukabumi und Batavia zu, die von allen bekannten eryx-Formen differieren und ein Verbindungsglied bilden von der gleichfalls neuen westsumatranischen zur Süd-Borneo-Form. Der ♂ führt etwas schmalere weisse Strigae der Vorderflügel als bei agleoides Feld. von Perak und N.-O.-Sumatra; diese Strigae sind namentlich bei den ♀♀ auch etwas kürzer und das ♀ differiert durch stark reduzierte weissliche Querbinden von den breit gestreiften agleoides-♀♀ und durch kürzere Makeln der Vorderflügel von borneensis Stgr.

Patria: West-Java, Koll. Fruhstorfer 2 ♂♂ 1 ♀.

**Danais eryx maenius** nov. subspec.

♂♂ mit kaum halb so breiten grünlichweissen Querbinden aller Flügel als Exemplare von N.-O.-Sumatra und der malay. Halbinsel sowie Siam. Die weissen Submarginalpunkte der Hinterflügel-Ober- und Unterseite gleichfalls stark verkleinert.

Patria: West-Sumatra, Umgebung von Padang-Pandjang und Bedagei. 5 ♂♂ Koll. Fruhstorfer.

Staudinger hatte gewiss recht, wenn er bezweifelte, dass eryx F. aus Borneo kam, wie dies Butler annahm, dessen Beispiel dann alle englische Sammler folgten. Ich stelle mir vor, dass die Fabriciussche Type entweder aus Siam stammte, woher Fabricius sehr viele Falter bekommen hat, oder von der malayischen Halbinsel.

Die Synonymie der in Frage kommenden Species wäre dann folgende:

- eryx eryx F. (agleoides Felder). Siam, Chochin-China, mal. Halbinsel, N.-O.-Sumatra.
- eryx maenius Fruhst. S.-W.-Sumatra.
- eryx furius Fruhst. West-Java.
- eryx erycina Fruhst. Nias.
- eryx borneensis Stgr. S.-O.-Borneo, Pontianak, mit einer etwas dunkleren Rasse in N.-Borneo, Kina-Balu-Gebiet.
- aglea aglea Cramer. Süd-Indien, Ceylon.
- aglea grammica Bois. (= melanoides Moore). Himalaya, Oberbirma.
- aglea phormis Fruhst. Annam, Tonkin, Siam, Süd-Tenasserim. Hainan.
- aglea maghaha Fruhst. Formosa.

**Neue japanische Satyriden.**

Von H. Fruhstorfer.

**Lethe diana** Butler

erscheint in Japan in drei Rassen:

a) diana diana Butl. klein mit sehr breiten gelbweissen Binden der Vorderflügel-Unterseite namentlich der ♀♀. Sapporo, Hakodate.

b) diana consanguis Butler, auf eine Aberration ursprünglich begründet. Hauptinsel oder Honshiu.



c) *diana witheleyi* Butler. Kiushiu, von Nagasaki beschrieben. *diana fixseni* Butler, die Seitz erwähnt, ist vermutlich von Korea.

**Lethe sicelis** Hew.

tritt in zwei deutlich gesonderten Formen auf:

a) *sicelis sicelis* Hew. Hondo, Hauptinsel von Japan, häufig bei Nikko.

b) *sicelis vanelia* nov. subspec.

Gestalt kleiner, Unterseite dunkler grau, die proximale violette Umgrenzung der Ocellen der Vorderflügel fehlt, die violette Peripherie der Augenflecke der Hinterflügel fehlt entweder oder ist nur schwach angedeutet. Medianbinde der Vorderflügel schmaler, mehr grau statt gelblich.

Patria vermutlich Kiushiu, 2 ♂♂ 2 ♀♀ Koll. Fruhst.

*Sicelis* gehört wegen des Duftpinsels der Hinterflügelzelle zur Gruppe *Rangbia* Moore und ist dadurch leicht von *L. diana* zu unterscheiden, mit der sie in Sammlungen vielfach verwechselt wird.

**Literatur.**

Den in No. 21 besprochenen faunistischen Arbeiten lassen wir den Bericht über einige Lieferungswerke folgen.

**Calwers Käferbuch** hat die 12. Lieferung versandt, deren Text in den Weichkäfern fortfährt und von *Cantharis* bis zu den Bienenwölfen vorschreitet. So kurz auch der Text gefasst ist, so ist auch hier, wie wir schon bei früheren Lieferungen hervorhoben, doch die Biologie in groben Zügen angegeben, was namentlich bei den biologisch hochinteressanten Gruppen der *Cantharis*, *Malachius* und *Trichodes* zur Wiedergabe der Lebensgeschichte in kleinem Abriss geführt hat. Die beigegebene Taf. 20 enthält Buprestiden, deren Glanz gut wiedergegeben ist; die Taf. 21 gibt 36 Bilder von Kleinkäfern (*Cis*, *Ips* etc.), die aber so vergrößert sind, dass z. B. der Flügelabsturz der *Bostrychiden* noch gut erkennbar und damit die leichte Bestimmung ermöglicht ist. Hoffentlich schreitet das Werk rüstig weiter.

**Verity, *Rhopalocera palaeartica*.** Dieses Prachtwerk liegt jetzt bis Lief. 23 vor. Der Text ist bis zur Gattung *Colias* vorgeschritten, bis zur *C. croceus* (*edusa*). Das Werk bringt ungemein viel, sowohl textlich wie in Abbildungen. So enthält die Taf. 38 nicht weniger als 21 kolorierte Abbildungen von Faltern der *Euchloë cardamines*; 6 *gruneri*, 6 *damone*, 12 *eupheno*, 9 *euphenoides* und 7 *Zegris eupheme*; alles ausgewählte Stücke, die meisten aus Oberhürs und des Verfassers Sammlung, doch auch aus *Turatis*, *Lucas'*, *Deckerts* und *de Joannis'* Kollektion. Das überaus Lehrreiche einer so reichen Auswahl von Bildern der Uebergänge verschiedener Formen zueinander liegt auf der Hand; nur will es uns scheinen, dass fast ein »Zuviel« gebracht wird, da unter der erdrückenden Zahl von 61 Abbildungen auf einer Tafel, die nicht reihenweise angeordnet sind, die Uebersicht etwas schwer fällt. So befindet sich z. B. Fig. 3 zwischen Fig. 21 und 31, in der Mitte der Tafel, so dass man reichlich zu tun hat, bis man die gesuchte, im Text verheissene Figur findet. Die Bilder sind, besonders was die Genauigkeit der Zeichnung betrifft, ganz unübertrefflich; nur im Colorit präsentieren sich zuweilen die beiden Seiten eines Bildes infolge störender Schatten verschieden. Aber die Accuratesse in den feinsten Details macht die Bilder höchst wertvoll und man vergisst vollständig kleine Uebelstände, wie die Kluxe des Steckegels für die Nadel, der manchmal auf dem Bilde miterscheint, die

vom Rand abgeschnittenen Flügelecken und dergl. Das Werk ersetzt in seiner einzig dastehenden reichen Illustration eine Riesensammlung. Ist doch allein die Gattung *Leptidia* auf Taf. 39 mit 30 Abbildungen illustriert! Beim Text sind die ausgiebigen Beschreibungen beachtenswert, die aber nicht hindern, dass der Verfasser bei jeder Art der Biologie einen eingehenden Paragraphen widmet. Hier wird alles seither Angegebene berichtet, selbst wenn es sich unwahrscheinlich anhört, wie z. B., dass die Raupe von *Teracolus fausta* an »Gramineen« lebe. Da mit dem Platz durchaus nicht geizt wird — mit der Gattung *Colias* ist das Werk bereits auf p. 268 angekommen —, so hätten wir gewünscht, dass auch die Literatur angegeben wäre; diese geht aber gewöhnlich über ein Citat »Heyne Rühl, Paläarkt. Grossschmetterlinge,« nicht hinaus, wenigstens was deutsche Werke betrifft. Man kann aber nicht alles haben, und auch ohne dies bildet das Werk für jeden weitergehenden Sammler ein ebenso unschätzbares Hilfsmittel wie für Fachlepidopterologen.

**Die Grossschmetterlinge der Erde** (herausgegeben von Seitz) sind bis zur 90. Lieferung erschienen. Im Prospekt war das erste Hundert Lieferungen auf »ca. 2<sup>1</sup>/<sub>2</sub> Jahre« der Erscheinungszeit in Aussicht gestellt und tatsächlich wird sich die hundertste Lieferung noch vor Ablauf des dritten Jahres in den Händen der Bezieher befinden. In bezug auf die Menge des Geleisteten ist also das Programm eingehalten worden, da die sehr schnelle Folge der Lieferungen in dem letzten Jahre das Werk ausserordentlich gefördert hat.

Der jetzt vollständig vorliegende Band I, die paläarktischen Tagfalter, umfasst 89 Tafeln und 354 Seiten Text. — Von den Tafeln enthalten:

Taf. 1—16	Papilionidae	258	Abbildungen
» 17—27	Pieriden	413	»
» 28	Danaiden	15	»
» 29—48	Satyriden	802	»
» 49	Amathusiiden	11	»
» 50—71	Nymphaliden	673	»
» 71	Libytheidae	6	»
» 72—83	Lycaenidae	758	»
» 84—89	Hesperidae	261	»
» 89	Erycinidae	25	»

Die Gesamtzahl der Abbildungen des I. Bandes beträgt somit 3222, die sich ausnahmslos auf paläarktische Tagfalter beziehen. In Gemeinschaft mit dem kurz aber tunlichst vollständig gehaltenen Text dürfte damit ein für die gegenwärtigen Bedürfnisse ausreichendes Bestimmungswerk geschaffen sein. Da auch schon ein grosser Teil der Nachfalter fertig vorliegt, so erleidet die Weiterlieferung der Paläarktiker durch den Abschluss des Bandes I keine Unterbrechung.

Eine Aenderung hat das im Oktober 1906 ausgegebene Programm nur insofern erlitten, als auf dringenden Wunsch zahlreicher, nur den II. Teil (Exoten) beziehender Reflektanten nicht die 100 paläarktischen Lieferungen zuerst ausgegeben wurden, sondern sich ca. 40 vom ersten Hundert auf Exoten beziehen. Diesem sehr berechtigten Wunsche ist um so lieber entsprochen worden, als das bis jetzt Gebotene bereits über die Behandlungsweise der Exoten — erschienen sind die Papilioniden und Teile der Pieriden und Danaiden — ein Urteil gewinnen lässt und den Reflektanten eine genügende Probe liefert. Dies war auch der Grund, warum, noch ehe die Tagfalter beendet waren, schon zahlreiche Nachfalter enthaltende Lieferungen erschienen sind.

Nachdem nun der erste grosse Teil des Werks programmässig herausgekommen ist, zweifeln wir

nicht, dass wir auch den zweiten Teil unserer Aufgabe ebenso glatt lösen werden. Inwieweit das Gebotene den Anforderungen entspricht, das zu entscheiden, muss dem Leser überlassen bleiben; mir als dem Herausgeber kommt ein Urteil darüber nicht zu. Dr. Seitz.

**Fr. Berges Schmetterlingsbuch**, nach dem gegenwärtigen Stande der Lepidopterologie neu bearbeitet und herausgegeben von Prof. Dr. H. Rebel in Wien. 9. Auflage. Lieferung 6, 7, 8 und 9.

Das Erscheinen dieses von den ernstesten Sammlern und Lepidopterologen hochgeschätzten Werkes nimmt einen erfreulichen, ungehemmten Fortgang, so dass dasselbe zu Anfang des neuen Sammeljahres vollständig vorliegen dürfte. Mit jedem neuen Hefte, das wir zur Hand nehmen, fühlen wir, dass wir in dem vorliegenden Werke tatsächlich das Beste besitzen, was nach dem gegenwärtigen Stande der Lepidopterologie zu erwarten steht. Ein strebsamer Sammler kann das Buch nicht missen. Es dürfte zu weit führen, wollte ich auf die Einzelheiten eingehen, deshalb beschränke ich mich auf die wichtigsten Punkte

Lieferung 6 enthält die 51. Gattung *Chaerocampa* Dup. bis 74. Gattung *Thaumetopoea* Hb. Die Nomenklatur erscheint bei manchen Gattungen geändert, so die 52. *Pergesa* Wlk., welche die zwei früheren Gattungen *Chaerocampa* und *Metopsilus* vereinigt, jedoch bleibt *Chaerocampa* für *celerio* und *alecto* bestehen. Die 52. Gattung schafft ein Analogon zu *Cossus cossus* L.: *Proserpinus proserpina* Pall., schön hört es sich nicht an, wenn's nur richtig ist. Bei *exaereta* Hb. wäre zu erwähnen, dass diese Art oberhalb des 49. Breitengrades (Brünn) gefunden wurde. *Odontosia carmelita* Hb. fehlt in Niederösterreich kaum, denn ich fand die Art wenige Kilometer von der Grenze in Steiermark. Da sie auch in Mähren vorkommt, so dürfte sie ein dazwischen liegendes Gebiet kaum überspringen.

Ueber die Hybriden der verschiedenen Gattungen spricht sich der Verfasser ausführlich aus, wir lernen eine ganze Reihe kennen, so die der Gattungen *Deilephila*, *Dicranura*, *Notodonta*, *Pygaera* etc. Wohl bei so manchen Experimenten war es nicht der Durst nach Erkenntnis und die Liebe zur Wissenschaft, sondern etwas Reelleres, das den Züchter zu den mühevollsten Experimenten leitete. Mir schwebt hierbei immer ein Vergleich mit dem Hybriden züchtenden Kunstgärtner vor, dessen Resultate im Grunde genommen nichts anderes sind als die des Lepidopterologen, wir hätten Wichtigeres zu tun. Von nur wenigen Agrotiden sind die Eier beschrieben! Die Abbildung der beiden Stirnen von *Thaumetopoea processionea* und *pithyocampa* ist sehr interessant und werden dem Sammler zur sicheren Unterscheidung dieser zwei Arten gute Dienste leisten.

Lieferung 7 enthält die 75. Gattung: *Hypogymna* Hb. — *Odonestis* Germ. Biologische Bemerkungen wie bei *Arctornis l-nigrum* Muell. erfreuen uns sehr und sollten solchen Bemerkungen bei jeder Art und wenn auch nur mit ein paar Worten Platz finden. Bei *Stilpnotia salicis* L. wäre zu bemerken, dass die Raupen hie und da auch das Laub von Obstbäumen verzehren.

Die Bestimmungstabelle der 12. Familie *Lasiocampidae* ist sehr ausführlich und genau, sie hat bei

der leichten Unterscheidung der Gattungen einen wissenschaftlichen Wert.

Interessant sind die biologischen Daten über die Raupen von *Malacosoma alpicola* Stgr., *Trichiura crataegi v. ariae* Hb. und *Eriogaster lanestris v. arbusculae* Fr., ebenso die sehr ausführlichen und bemerkenswerten Mitteilungen über *Lasiocampa quercus* (132 Zeilen). Mit Verwunderung lesen wir auf Seite 125 bei *Macrothylacia rubi* L., dass Mister Tutt 44 Formen bei dieser mässig variierenden Art unterscheidet. Die Richtigstellung der prioritätsberechtigten Namen neuesten Ursprungs müssen wir dankbar anerkennen.

Lieferung 8 enthält die 96. Gattung *Dendrolimus* Germ. bis *Acronicta* O.

Wichtig sind die Bemerkungen über das Fehlen vieler Arten in England, so z. B. von *Odonestis pruni* L., *Lemonia dumi* L. oder *Dendrolimus pini* L.

Es finden sich mehrere praktische Winke für Züchter der Gattungen *Endromis*, *Lemonia* etc.

Ueber die Hybriden der 101. Gattung *Saturnia* spricht der Verfasser ausführlich. Sehr eingehend ist die Einleitung zu der 18. Familie *Noctuidae* gehalten; hier tritt die bewunderte Präzision und Klarheit des Verfassers ganz besonders hervor.

Die Diagnosen der beiden *Acronictiden* *psi* L. und *cuspis* Hb. dürften trotz ihrer Präzision nicht genügen. Beweis ist, dass Falter aus einer Zucht von *psi* L. wegen ihrer dunklen Zeichnung von den besten Kennern als *cuspis* Hb. determiniert wurden.

Lieferung 9 enthält die weiteren Arten der Gattung *Acronicta* O. bis *Agrotis glareosa* Esp.

Die Bestimmungstabelle der 115. Gattung der Gruppe der *Noctuae trifinae* ist sehr genau und klar und ermöglicht dem Sammler ein sicheres Bestimmen seiner ihm ungewissen Falter. Ueber *Agrotis rubi* View. v. (ab.) *florida* Schmidt hören wir, dass dies eine einbrütige Form ist, bei welcher der Falter grösser, robuster und lebhafter gefärbt ist als *rubi*; *florida* wurde sicher nur bei Wismar im sächsischen Erzgebirge und im Riesengebirge beobachtet.

Verfasser hat in den Heften 6—9 folgende neu benannte Formen aufgestellt:

- Pergesa elpenor* L. ab. *hades*.
- Macroglossum stellatarum* L. ab. *fasciata*.
- Stauropus fagi* L. ab. *obscura*.
- Drymonia trimacula* Esp. ab. *albida* und *fusca*.
- Orgyia antiqua* L. ab. ♂ *infernalis*.
- Euproctis chrysoorrhoea* L. ab. *flavescens*.
- Lymantria dispar* L. ab. ♀ *fasciata*.
- Selenephra lunigera* Esp. ab. *intermedia*.
- Dendrolimus pini* L. ab. ♀ *grisescens* und ab. *unicolor-brunnea*.

- Endromis versicolora* L. ab. ♀ *rosacea*.
- Lemonia taraxaci* Esp. ab. ♀ *strigata*.
- Drepana lacertinaria* L. gen. *aestiva aestiva* und ab. *conjuncta*.

*Panthea coenobita* Esp. ab. *latefascia*.

Die den Lieferungen beigegebenen Farbentafeln sind durchweg verbessert, die Tafel mit den Schwärmerhybriden neu.

F. H.



## INSERATE



### Vereinsnachrichten.

**Entomologischer Verein Aachen**  
Sitzung jeden ersten Montag im Monat, abends 8 1/2 Uhr, im Restaurant Franziskaner-Büchel. Gäste willkommen.

**Verein für Insektenkunde, Bielefeld**  
(früher entomol. Verein Lepidoptera).

Jeden 1. und 3. Mittwoch im Monat Versammlung im Restaurant Modersohn, Niedernstrasse. Gäste willkommen.

**Frankfurter Entomologische Gesellschaft**  
Frankfurt a. M.

Versammlungen finden alle 14 Tage Freitag abends 9 Uhr im Restaurant Stier, Scharnhorststr. 18 statt.  
Gäste stets herzlich willkommen.

**Entomologischer Verein Basel und Umgebung.**

Sitzung jeden ersten Sonntag im Monat, nachmittags. Freie Zusammenkünfte jeden Freitag abend im Restaurant Senglet, Leonhardseck, Gerbergasse-Leonhardsberg. Gäste stets willkommen.

**Entomologischer Verein „Orion“, Berlin.**

Gegründet 1890. Ueber 70 Mitglieder. Vereinslokal: Restaurant Sofiensäle, Berlin C., Sofienstr. 18. Sitzungen jeden Freitag abends 9 Uhr. Monatlich 4 Exkursionen zur Einführung in die Entomologie.

Eine reichhaltige Bibliothek, alle für das praktische Sammeln in Frage kommende Literatur enthaltend, steht den Mitgliedern zur Verfügung.

Gäste stets willkommen.

*Der Vorstand.*

**Entomologischer Verein Braunschweig.**

Jeden 1. und 3. Dienstag im Monat Vereins-sitzungen im Restaurant „Kyffhäuser“. Beginn 9 $\frac{1}{2}$  Uhr abends.

**„Aurora“, Entomolog. Verein, Breslau.**

Sitzung jeden Donnerstag 8 $\frac{1}{2}$  Uhr im Restaurant „Winkler“, Neue Schweidnitzerstrasse 7/8. Gäste stets willkommen.

**Entomologischer Verein Chemnitz.**

Gegründet 1882.

Mitgliederzusammenkunft allwöchentlich Mittwoch abends 8 $\frac{1}{2}$  Uhr im Restaurant „Kronprinz“, Hartmannstr. 13. Entomolog. Zeitschrift und Entomolog. Rundschau liegen aus. Gäste willkommen.

**Verein für schlesische Insektenkunde zu Breslau.**

Sitzungen alle Freitage, abends 8 $\frac{1}{2}$  Uhr. Vereinslokal: Gasthaus zum „gelben Löwen“, Oderstr. 23. Gäste sind willkommen.

**Entomologischer Verein Darmstadt.**

Sitzung jeden Freitag abend 9 Uhr Kiesstrasse 69 (Restaurant Rehberger).

**Entomolog. Verein „Atropos“, Dresden.**

Die Sitzungen finden regelmässig alle vierzehn Tage Montags, abends 8 $\frac{1}{2}$  Uhr im Versammlungslokal, „Bayerische Krone“ Neumarkt 14, statt. Jeden ersten Montag im Monat findet Vereinsversammlung statt. In derselben werden alle den Verein betreffenden Sachen erledigt, die anderen Sitzungsabende dienen der Unterhaltung, Kauf und Tausch. Ebenso findet in jedem Vierteljahr ein besonderer Abend, der nur dem Kauf und Tausch gewidmet ist, statt, worauf wir alle Sammler von Dresden und Umgegend besonders aufmerksam machen. — Gäste sind jederzeit herzlich willkommen.

**Entomolog. Verein „Iris“ zu Dresden.**

Im Vereinslokal „Hauptrestaurant des Zoologischen Gartens“, Tiergartenstrasse 1, finden Mittwochs von 8—11 Uhr abends

**gesellige Zusammenkünfte**

statt, bei denen die dem Vereine zugegangenen literarisch-entomologischen Neuerscheinungen ausliegen. Am ersten Mittwoch jeden Monats ist Hauptversammlung, in der geschäftliche Dinge erledigt werden. Gäste sind willkommen. *Der Vorstand.*

**Lepidopterolog. Verein Frankfurt a. M.**

Vereinsabend Donnerstags 9 Uhr abends im Börsenrestaurant.

**Frankfurter Entomologische Vereinigung.**

Vereinsabende alle 14 Tage am Dienstag abends 9 Uhr im Restaurant zum Hopfengarten, Scharnhorststrasse 18.

**Entomologischer Verein Fürth i. B.**

Regelmässige Versammlung am 1. Samstag im Monat; ausserdem jeden 3. Samstag im Monat Verwaltungs-Sitzung. Sitz des Vereins Gasthaus zum „Goldenen Schwan“, Markt-platz. — Gäste stets willkommen.

**Einladung.**

Der Entomologenverein zu Freiberg (Sachsen) hat die verehrten Entomologenvereine von Dresden, Chemnitz, Meissen, Rosswein, Limbach und Teplitz-Schönau für

**Sonntag den 26. September**

nach Freiberg eingeladen. Durch derartige Zusammenkünfte, die schon zweimal (1907 und 1908) stattgefunden haben und in Zukunft alljährlich abgehalten werden sollen, soll besonders die Freundschaft unter den Entomologen gepflegt und befestigt werden durch Meinungsaustausch, Vorträge allgemein interessierenden Inhalts und Bintausch der Dubletten.

Zu dieser am 26. September stattfindenden Zusammenkunft laden wir auch alle werten Sammler von nah und fern ein. Jeder, der an dieser Vereinigung teilnehmen will, ist herzlich willkommen. Es sollte uns und die anwesenden Vereine freuen, noch recht viele Entomologen begrüssen zu können. Darum, wer Lust und Zeit hat, der komme an dem genannten Tage nach Freiberg. Zutritt frei!

**Programm:**

Bis 1 $\frac{1}{2}$  Uhr: Empfang im Vereinslokal „Erzgebirgischer Hof“.

11—1 $\frac{1}{2}$  Uhr: Besichtigung des heimatkundlichen Museums in der Knabenbürgerschule.

3 $\frac{1}{4}$ —1 Uhr: Besuch des Albert-Museums.

1—2 Uhr: Rundgang um die alte Bergstadt.

2—1 $\frac{1}{2}$  Uhr: Gemeinschaftliches Mittagssmahl im „Bayerischen Garten“.

4—6 Uhr Vorträge:

a) Ueber die „Formiciden“ (Herr Oberpostassistent Cohrs-Oederan);

b) Ueber „Melanismus und Melanochromismus bei englischen Lepidopteren“ (Herr Sprachlehrer Lange-Freiberg).

Diskussion. Anträge. Tauschbörse.

Abends Kommers.

Mit entomologischem Gruss

*Der Entomologenverein Freiberg (Sa.)*

Sprachlehrer E. Lange, Vors.

**Entomologenklub Freiburg i. B.**

Jeden Donnerstag Abend 9 Uhr Zusammenkunft im Hotel „Post“, Eisenbahnstrasse. Gäste willkommen.

**Entomologische Vereinigung**

**Freiburg i. B.**

Zusammenkunft jeden Dienstag 9 Uhr abends im Parkhotel. Interessenten stets eingeladen.

**Entomologischer Verein „Lepidoptera“ Gera.**

Jeden ersten Montag im Monat Versammlung im „Ratskeller“ am Markt. Gäste immer willkommen.

NB. — Die Fauna der Grossschmetterlinge von Gera und Umgegend kann durch den Verein zum Preise von 1,50 Mk. bezogen werden.

**Verein für Naturkunde „Apollo“**

**Schwäb. Gmünd.**

Jeden Samstag, abends 8 Uhr, Vereinsabend im Lokal Gasthaus zum „weissen Ochsen“.

Vors.: *Ed. Schmid*, Becherlehenstr. 5.

**Entomologischer Verein Gotha.**

(Eingetr. Verein.)

Sitzung jeden Donnerstag abend 8 $\frac{1}{2}$  Uhr im „Bayer. Bierhaus“, Karolinenplatz 1.

Vorsitzender: W. Hesse, Bürgeraue 4. Schriftf.: Thilo Pause, Erfurterlandstr. 9.

**Entomologischer Verein Hamburg-Altona.**

Die Vereinsabende finden jeden zweiten Donnerstag im Monat im Restaurant Rätzmann, Zeughausmarkt 35/37 I, und jeden vierten Freitag im Monat im Hörsaal des Naturhistorischen Museums, abends 8 $\frac{1}{2}$  Uhr, statt. Gäste sind stets willkommen!

**Entomologische Vereinigung Plauen i. V.**

Vereinsabende alle 14 Tage Dienstags in Hühns Restaurant, abends 9 Uhr.

Gäste willkommen.

**Entomolog. Verein in Karlsbad.**

(Gegründet 1887.)

Vereinslokal: „Café Panorama“. Die Mitgliederzusammenkünfte finden jeden 1. und 3. Dienstag des Monats, abends 8 Uhr, statt. Gäste willkommen.

**Entomolog. Vereinigung Karlsruhe i. B.**

Jeden Mittwoch Zusammenkunft der Mitglieder im Restaurant „Zum Landsknecht“, Herrenstrasse, abends von 8 $\frac{1}{2}$  Uhr ab. Gäste sind stets willkommen!

**Entomologischer Verein Krefeld**

(nicht mehr Club). Gegr. 1905.

Sitzung alle 14 Tage im Rest. Sevenich, Karlsplatz- und Evertstrassen-Ecke.

Gäste willkommen.

**Entomolog. Verein „Fauna“ Leipzig.**

Sitzungen Montags 8 $\frac{1}{2}$  Uhr Stadt Nürnberg. Vereinsbibliothek ca. 700 Bände. — 128 Mitglieder.

Im Verein werden alle Insektenordnungen gesammelt und besprochen.

**Entomologische Vereinigung Liegnitz.**

Vereinsabende jeden 2. und 4. Montag im Monat, abends 8 $\frac{1}{2}$  Uhr, in der Gorkauer Bierhalle. Gäste stets willkommen.

**Entomologischer Verein Limbach i. Sa.**

Gegründet 1884. 42 Mitglieder.

Sitz „Kubns Gasthaus“ Limbach. Vereinsabende jeden 1. und 3. Montag im Monat, abends 1 $\frac{1}{2}$  9 Uhr. Gäste sind stets willkommen.

**Münchener Entomologische Gesellschaft E. V. München.**

Jeden ersten und dritten Montag des Monats Versammlungen im Hotel „Stuttgarter Hof“, Marsstrasse 2.

Gäste stets willkommen.

**Entomologenklub Pforzheim.**

Jeden Samstag 1 $\frac{1}{2}$  9 Uhr Versammlung im Vereinslokal „Bräuhaukeller“. Gäste willkommen.

Vorstand: *Herm. Rometsch*

Kaiser Friedrichstr. 63.

**Stuttgarter Entomologen-Verein.**

(Gegründet 1869).

Sitzung jeden Donnerstag Abend im Vereinslokal „Bauhütte“, Büchsenstr. 53. Gäste sind willkommen.

**Entomologen-Vereinigung für Turn und Umgebung.**

Die nächste Vereinsversammlung findet am 18. Sept. statt. Nach dieser Versammlung werden allmonatlich am ersten Samstag im Monat Mitgliederzusammenkünfte abgehalten und über gesammelte Erfahrungen in Zucht- und Fangangelegenheiten gesprochen. Exkursionen sind gruppenweise zusammengestellt und werden diese in halb- und ganztägige eingeteilt. Die Lichtfang-Exkursionen werden nach Tunlichkeit den werten Mitgliedern der Vereinigung von Fall zu Fall durch Rundschreiben bekannt gegeben.

Gäste sind stets willkommen.

**Entomolog. Verein „Polyxena“, Wien VII,**

Neubaugürtel 24/26.

Mitgliederzusammenkunft jeden Dienstag, 8 Uhr abds. Vereinszeitschrift erscheint monatlich und wird an Mitglieder kostenlos abgegeben.

An Vereinsabenden Vorträge, Diskussionen. Lebhafter Tauschverkehr. Reichhaltige Bibliothek steht den Mitgliedern zur Verfügung. Bücher werden an auswärtige Mitglieder versandt. Jahresbeitrag 5,20 Kr. Einschreibgebühr 1 Kr.

**Entomologische Vereinigung „Sphinx“ in Wien XVI,**

Hasnerstrasse 69 (Richard Gärtner's Gasthaus). Sitzung jeden Dienstag, abends 7 Uhr. Gäste stets willkommen.

**Entomologische Vereinigung Zeulenroda und Umgebung.**

Sitzungen alle 14 Tage (Montags) im Café Rudolf (Tuchmarkt).

Gäste stets willkommen!

## Coleopteren u. a. Insektenordn.

### Hirschkäfer

in allen Grössen ♂ und ♀, lebend und präpariert. Larven in allen Stadien, tote Puppen. Eier. Erdocons. Frassstücke.

Unausgefärbte Käfer ♂ und ♀, alles Ia. Qual. Grosser Vorrat, billige Preise.

Konrad Allmeroth, Kassel, Bettenhäuserstr. 3.

## Billige exotische Käfer!

100 Käfer in 90 verschiedenen, determinierten Arten aus verschiedenen Tropenländern gemischt, genaue Fundorte, mit vielen sonst teuren Seltenheiten, für Wiederverkäufer geeignet, nur 20 Mk.

Naturhistorisches Museum  
(Abteilung Naturalienvertrieb)  
Thale (Harz).

Offerierte

### Käfersammlungen:

500 Arten in 550 Exemplaren 10 Mk.  
1000 " " 1100 " 25

Die Käfer sind richtig bestimmt, tadellos, gut präpariert u. enthalten nur europ. Arten.

A. Brauner, Altheide, Kr. Glatz.

## Lepidopteren.

### a) Angebote.

#### Leuc. albipuncta-Raupen

fast erwachsen per Dtzd. 60 Pf. Porto und Verpackung 20 Pf.

Prof. Calmbach, Heilbronn, Schillerstr. 7.

#### Smerinth. occidentalis-Raupen

(6—8 cm lang) 15 Stück abzugeben, Futter: Pappel, per Stück 1,50 Mk.

#### Arctia quenselii-Raupen

(ca. 2 cm lang) Futter: Löwenzahn, Wegerich, per Dtzd. 2,50 Mk. Porto und Verpackung 30—50 Pf.

Dr. O. Meyer, Hannover, Freiligrathstr. 6.

#### Dil. tiliae-Puppen

besonders gross, (700 Stück) gibt ab 1 Dtzd. 1 Mk. Auch im Tausch.

E. Grادل, Liebenau in Böhmen.

#### Pl. cecropia u. Sm. populi-Raupen

erstere von Importen stammend, per Dtzd. 50 Pf. gibt ab. Auch im Tausch.

E. Grادل, Liebenau in Böhmen.

Abzugeben

#### P. machaon-Raupen

in jeder Anzahl p. Dtzd. 60 Pf.

Joh. Hensgen, Krefeld, Ritterstr. 226.

#### Pol. chi v. olivacea ex Anglia.

Von dieser schönen und seltenen Polia-Art sind wieder Eier abzugeben p. Dtzd. 80 Pf. Genaue und sichere Zuchtanweisung wird jeder Bestellung beigegeben. Porto 10 Pf. Sprachlehrer E. Lange, Freiberg (Sa.) Schönlebestr. 5.

Prachtvolle Exemplare der gelben Formen von Call. dominula: v. donna, v. domina und andere Variationen à 3,50 bis 15 Mk. Auch schöne Serien von 6—20 Stück noch abgebar.

Raupen nach 3. Häutung zu dem in Nr. 23 angegebenen Preis. Auch das meiste andere Zuchtmaterial ist noch lieferbar, besonders kräftige P. otus-Räupchen.

Falterdubletten für Tausch s. Nr. 23.

F. Dannehl, Rudolstadt i. Th.

Nehme einen Posten Windmühlenkästen zu günstigen Bedingungen i. Tausch.

## Billige Falter.

10 = 1 Mark.

Aus meinen grossen Vorräten möchte nachstehende Falter billig abgeben in prima gespannten Exemplaren (wenn nicht anders bemerkt.) P. machaon ex Dalm. 5; m. rot. Fl. a. V. d. H. 3; bimauculata 7; Hyp. helios max. 10; 20; P. apollo melliculus 2; 5; v. decora 5; graphica 7; apollonius 15; 20; v. alta 20; 30; delius 2; 5; mercurius ♀ II. 35; poëta ♂ 45; delphius ♂ 15; imperator ♀ 50, do. II. 35; Ap. hippia 7; P. extenta ♂ 18; delavayi ♂ 15; ergane ♂ 3; Ant. bieti ♂ 20; cardamin. ex Tibet 7; euphenoides ♂ 3; Col. palaeno 5; 6; myrmidone 2, feldi ♂ 10, sagartia var. sup. 20; 40; Gon. farinosa ♂ 5, Ch. jasius sup. 10; Ap. ilia 4; 6; clytie 2; Th. jonia 5; Lim. populi magna 3; 7; Van. ab. fisheri 6; antigone 15; antiopa trans. ad. hygiaea 15; hygiaea 40; ad. roederi 20; Dan. tytia 15; 20; Thest. mauret. 15; fedtschenk. 15; Chrys. solskyi 10; 12; Lyc. amor ♂ 5; eroides ♂ 4; boisduvalii ♂ 7; steevenii 7; poseidon ♂ 7; A. atropos 10, d. var. 15; Sm. quercus sup. 15; rosei pennis ♀ pass. 40; pop. hybr. metis ♂ 80; tatarinovii II. 30; Kent. streckeri II. 15, Dolb. exacta ♀ 60; Deil. bienerti ♂ 40; Ch. oldenlandiae 35; alecto 15; P. proserpina 3; Das. rossii ♂ 25; Art. subiflava 9; Las. spartii 15; sicula 6; Act. selene 25; Rhod. fugax ♂ 10; Sat. hybr. emiliae ♀ 35; Brahm. japonica ♂ 50; christophi 120; lunulata 100; conchifera ♀ 90; Aedoph. rhodites ♂ ♀ 110; Pl. jota 4; Lag. elegans 30; Zyg. rosacea 15, consobrina 9, manlia 25; Peric. matronula 25.

Ferner 100 apollo melliculus mit div. Aberration. 25 Mk., 20 ap. ex Carpath. 5 Mk., 25 v. bartholomäus (Königssee) 12 Mk., 25 delius ex Preda 5 Mk.; Exoten Att. orizaba 1 Mk., Plat. gloveri ♀ 2 Mk., Diophia semirosea ♀ 2 Mk., Bunaea alcinoë 1,80 Mk. In Tüten. Neu-Guinea: 30 Nytalemon patroclus e. l. sup. Paar 0,50 Mk., 100 riesige Prachtbaumwanzen à 25 Pf., Riesenstabheuschrecken ca. 30 cm lang, wunderschön 6 Mk., riesige grüne Schildheuschrecken à 4 Mk.; Vogelspinnen 2,50 Mk., Langfussspinnen grösser als Vogelspinner 2,50 Mk., 1 Batocera wallacei ♂ von seltener Grösse 4 Mk., kleiner 2 Mk., 1 do. Chalc. atlas ♂ 4 Mk. Versand gegen Nachnahme. Bei Abnahme von 20 Mk. Packung ev. Porto frei.

F. Staedler, Nürnberg, Maxfeldstr. 16 b.

### Puppen

von Actias manschurica per St. 1,80 Mk. sofort abzugeben. Auch Tausch gegen andere gute Puppen und Falter.

V. Vogelbacher, Karlsruhe (Baden)  
Gervinusstr. 7.

### Raupen

P. machaon Dtzd. 60 Pf.

### Puppen

P. machaon 80, Pt. proserpina 250 Pf. per Dtzd. Porto und Verpackung 30 Pf. gegen Voreinsendung.

Oswald Feige, Möckern bei Leipzig  
Kirschbergstr. 21.

## Meine Paläarktische-Liste

enthält viele Seltenheiten neben guten beehrten Arten in prima Qualit. Ernste Interessenten bitte franko zu verlangen.

Auswahl in Pracht-Exoten.  
Entomol. Geräte-Spezialitäten.  
Zuchtmaterial.

F. Oskar König, Erfurt.

Tausche ständig alle Arten Puppen gegen schöne Exoten. Wünsche Angebote und gebe Anleitung Sammlern in aller Welt.

D. Obige.

### P. machaon-Puppen,

meist am Stengel angesponnen, p. Dtzd. 80 Pf. Spesen extra.

Robert Seifert, Neustadt (Ober-Schl.)  
Niedertor 30.

## Ornithoptera pegasus

von den Key-Inseln, die grösseren Exemplare jedenfalls „hecuba“, gezogene Ia. Stücke, ♂ 4,—, ♀ 2,— Mk., hephaestus ♂ 1,20 Mk., Pap. ulysses 3,80, androcles 4,—, ascalaphus 1,50, sataspes —,60, gigon —,60, Att. atlas ♂ 1,25, Actias Ieto ♂ 4,—, isis ♂ 5,50 Mk. p. Stück, bei Abnahme von 10 Stück alles um 20—50 Pf. per Stück billiger. Von unseren

## Papilio blumei ♂ ♀

geben wir wegen bevorstehenden Neueinlaufs den Rest in tadelloser Qualität zu 2,50 Mk. das Stück ab. Beste Gelegenheit zur billigen Erwerbung dieser schönen Falter. Alles in Tüten. Viele Anerkennungen und Nachbestellungen. Keine Vorauszahlung.

Defekte Falter zum halben Preis sind nur noch von pegasus resp. hecuba zu haben.

Adolf Peter, Stuttgart, Heusteigstr. 72.

## Epizeux (Helia) calvaria-Raupen,

erwachsen, p. Dtzd. 1,50 Mk.

### Puppen

von Tel. amethystina p. Dtzd. 2 Mk., Sph. ligustri p. Dtzd. 90 Pf., Actias luna p. St. 30 Pf. Tausch gegen bessere europäische Falter und Zuchtmaterial erwünscht.

A. Dahl, Halle a. S., Wuchererstr. 2.

### Raupen

von Gastr. quercifolia 50, Pyg. curtula 40, Ph. bucephala 40 Pf. p. Dtzd.

### Puppen

von D. vinula 60, Pap. machaon 75, Deil. euphorbiae 70, Mam. pisi 40 Pf. p. Dtzd. Porto und Verpackung 30 Pf. Tausch.

A. Kitzing, Leipzig-Vo., Eisenbahnstr. 98 II.

### Deil. hybrid. philippii

(Ch. elpenor ♂ × D. euphorbiae ♀). Diesjährige Falter e. l. sup. dieses interessanten Hybriden abzugeben.

### Kräftige Puppen

von Sp. zatima per Dtzd. 2,50 Mk.

Char. viridana per Dtzd. 2,80 Mk.

Porto und Packung 30 Pf.

J. Bäckl, München, Klenzestr. 95 I.

Habe jetzt abzugeben:

### Raupen

von Eup. pudica 100 St. 125 Pf., an Gras, in Töpfe gepflanzt; im Oktober Col. edusa 25 St. 200 Pf., sehr leicht an in Töpfe gepflanztem Klee zu züchten; Pol. canescens 100 St. 200, Pol. serpentina 50 St. 200, Had. solieri 50 St. 125 Pf.

Jetzt Xylina cupressivora-Puppen, sehr gross und kräftig, im Oktober sehr leicht die Falter ergebend, 6 St. frei 200 Pf. Zuchtanweisung lege jeder Sendung bei.

Franz Rudolph, Naturalist, Gravosa (Süd-Dalmatien).

### Pol. polymita-Eier

p. Dtzd. 30 im Tausch 40 Pf. Nehme Eulen-Raupen u. Eier zur Winterzucht in Tausch.

Steinmetz, Lehrer, Dröbel b. Bernburg.

### Achtung!

### PUPPEN

v. elpenor 90, fagi 450 Pf. per Dtzd. Diesjährige Falter von Jasp. celsia per Stück 80 Pf. Auch Tausch.

O. Bürgel, Berlin N., Lynarstr. 12.

Tauschweise habe ich in grosser Anzahl abzugeben:

Eier von abnaria.

Raupen von cribrum und duplaris.

Puppen von D. euphorbiae und duplaris. Erwünscht sind bessere Puppenarten und Eulen-Raupen, welche sich zur Winterzucht eignen.

Meine diesjährigen Falterdubletten, seltene und Schultiere e. l. vertausche gegen gute Arten. Liste erbeten.

Th. Franke, Kattowitz, Beatestr. 25.

## Importierte Exoten-Puppen.

Erhalte November-Februar von verschiedenen Sammlern aus Indien, dem Himalaya und China

### Cocons

in sehr grosser Anzahl:

Attacus edwardsi p. St.	3,50 Mk.
" atlas "	2,25 "
Actias leto "	3,50 "
" selene "	2,- "
Anth. andamana "	4,- "
" mylitta "	2,- "
Leopa katinka "	3,- "
Caligula cachara "	1,50 "
Cricula trifenestrata (Assam, dkl. Form)	—,80 "
do. aus Burma p. St.	—,40 "

Vorausbestellungen jetzt erwünscht.

Mitgliedern gestatte Teilzahlungen. Bezugsbedingungen verlangen. Anfragen 10 Pf. f. Porto beilegen. Unbekanntes nur gegen Voreinsendung oder Nachnahme.

Nur lebendes Material kommt zum Versand.

Carl Wisina, Probstau b. Tepl. (Böhmen).

Zu Ueberwinterungsversuchen.

Ende September versende ich erwachsene

### C. rubi-Raupen

(Freiland) 25 St. 40, Porto etc. 25 Pf., 100 St. 1,40 Mk. und Paketporto.

Dr. Winckler, Bernkastel.

## Puppen

(garantiert Freiland), schön und kräftig:

Sat. pyri 2,80, Sat. spini Dtzd. 2,50 Mk., ocellata 80 Pf. 20 Stück atropos-Falter à 1 Mk. Voreinsendung (auch Briefmarken) und Porto.

Wilhelm Suckel, Wien X, Erlachgasse 88.

### Im Tausch

abzugeben ca. 50 St. spannweiche luna-Falter

gegen anderes Zuchtmaterial oder Falter, am liebsten Exoten.

R. Michna, Ostrog-Ratibor.

## Eier

von P. plantaginis, III. Gener. ergebend, 100 St. 70 Pf.

### Raupen

von D. galii Dtzd. 2 Mk. hat abzugeben. Porto extra. Tausch erwünscht.

Hugo Müller, Reichenberg i. Böhmen Kreuzgasse 14.

### Cossus cossus-Eier

100 St. 50 Pf.

### Sp. lubricipeda-Raupen

Dtzd. 25 Pf., nicht unter 2 Dtzd. abgebar.

## Puppen

von A. selene St. 1, Dtzd. 10 Mk., P. podalirius Dtzd. 1, Sm. ocellata 1, D. tiliac 1, Sph. ligustri 1 Mk., E. lanestrus 60 Pf. in Anzahl.

Falter-Ausbeute 1909, Ia. gespannt. Auf Verlangen Dublettenliste.

Alles am liebsten im Tausch gegen europ. Falter gibt ab

Max Richter, Zeulenroda, Hohestr. 28.

## Puppen:

Th. polyxena 10, Agl. tau 18, C. vinula 6, Gr. algira 25, Deil. hippophaes 300 Pf. per St., Dtzd. 10facher Preis. Suche im Tausch kräftige Puppen von Deil. galii, porcellus und elpenor zu erwerben.

Arno Wagner, Waidbruck, Südtirol.

## Achtung!

Las. quercus-Räupchen von sehr grossen Freiland-♀, ♂ mit braun-violettlem Schiller, p. Dtzd. 10 Pf. Mindestabnahme 3 Dtzd. Porto und Packung 20 Pf.

Gegen Voreinsendung des Betrags, auch in Briefmarken, abzugeben.

Vertausche auch paläarktische prima Tütenfalter, viele Arten, alle genau bestimmt, gegen Exoten in Ia. Qual. in Tüten. Josef Peyr, Wels, Ober-Oesterreich.

## Las. otus-Raupen

nach 1. Häutung Dtzd. 150, Porto und Kistchen 30 Pf. Auch im Tausch gegen besseres Zuchtmaterial.

P. Reinhardt, Cöthen (Anh), Luisenstr. 4.

## Eier

von Agr. fimbria Dtzd. 15, 100 St. 100 Pf. Raupen Dtzd. 30, 100 St. 200 Pf.

## Puppen

von Act. luna 50 Pf. per Stück.

### Ia. Tütenfalter

von V. antiopa Dtzd. 50 Pf., 100 St. 3,50 Mk. Alles andere vergriffen. Catocalen-Eier etc. später.

Habisch, Baumgarten P. Falkenberg O.-S.

## Puppen, nur Nachnahme!

### !!? Ch. delphini?!!

Sph. convolvuli (Freiland, gross) p. Dtzd. 3 Mk., Sat. pyri 2,50—3 Mk., Sm. ocellata und Sph. ligustri per Hundert 8 Kronen.

M. croatica 9 Mk. per Dtzd., Z. insularis per St. 1 Mk., A. casta Dtzd. 2,50 Mk.

Ph. bucephaloides per Dtzd. 2,50 Mk. gibt ab in prima Qualität.

### Porto billigst.

Hans Swoboda, Wien XV, Goldschlagstr. 30.

## Actias selene-Puppen,

gesund und kräftig; 6 St. 5 Mk. sind sofort abzugeben.

C. Löhe, Bad Freienwalde a. O. Brunnenstr. 12.

## Tausch!

Sm. ocellata-Puppen 100, Sm. populi-Puppen 100, Sph. ligustri-Puppen 120 Pf. per Dtzd. im Tausch gegen europäische Falter. Gegen bar erstere 80, populi 85, ligustri 100 Pf.

### Raupen

von Cuc. argentea per Dtzd. 40 Pf.

Max Schulze, Ahrensfelde b. Berlin.

## Taragama acaciae.

Habe abzugeben Ia. Falter e. l. 1909, genadelt, das Stück zu 5 Mk. und 40 Pf. für Porto und Verpackung.

Dr. Winckler, Bernkastel.

Sehr kräftige

## Puppen

von erwachsenen Freilandraupen: Smerinth. populi Dtzd. 70, ocellata 90 Pf. und 25 Pf. Porto etc. Dr. Winckler, Bernkastel.

## Präparierte Raupen

von monacha, dispar, rapae, brassicae, neustria, io, urticae und Gespinnstmotten gibt per Dtzd. 1,20 Mk. ab

Frau M. Harmeth, Zeitz, Schiessgraben 32.

## Actias luna-Eier

Dtzd. 20 Pf. Zucht noch leicht durchführbar, da Futter bis Ende Oktober vorhanden. Porto 10 Pf. Voreinsendung.

Franz Sageder, Höchst (Vorarlberg).

## !!! Atropos und nerii!!!

Für Schulzwecke geeignet, nicht zerrissen!!

Per Stück 60—70 Pf. gibt ab, nur gegen Nachnahme.

H. Swoboda, Wien XV, Goldschlagstr. 30 II/26.

Habe abzugeben:

## Puppen,

gesund und kräftig, von Sat. caecigena 40, Pap. podalirius 10, Staur. fagi 40 Pf. p. St., Dtzd. 10facher Preis. Porto extra.

Die Herren, die mir noch Beträge schulden, ersuche um umgehende Begleichung.

E. Friedmann, Thurnau (Bayern).

Eier: Cat. fulminea 80, sponsa 20 Pf. p. Dtzd., später L. dumi 25 St. 75 Pf.

Raupen: C. fraudatrix p. St. 75, C. absinthii 75 Pf. p. Dtzd., Agr. signum 80, C. argentea 75, später A. myrtilli 60.

Puppen: C. fraudatrix 1,25 Mk. p. St., C. absinthii 90 Pf. p. Dtzd., C. bicuspis 1,25 Mk. p. St., Sp. zatima 40 Pf. p. St., später A. myrtilli 80.

## FALTER.

Anfang Oktober spannweiche L. dumi-Falter ex larva, bei baldiger Bestellung ♂♀ 150 Pf., sauber gespannte Falter e. l.

Acr. atni 150, leporina 10, cuspis 55, aceris 5, tridens 5, Agr. florida 125, augur 5, orbona 40, primulae 5, c-nigrum 5, signum 10, Phlog. scita 45, M. contigua 5, thalassina 5, nebulosa 5, Cat. electa 35, fulminea 45, pacta 75, promissa 35, Dianth. compta 15, Las. trifoli 30, Gastr. quercifolia 30, Pyg. anachoreta 10, Sph. ligustri 15, Das. fascelina 20, Had. hepatica 40, subulstris 30, Gonoph. derasa 30, Ps. lunaris 10, Arct. caja 15, C. argentea 10, absinthii 25, Lar. albicillata 10, Nola togatularis 30, Zyg. achilleae 10, v. peucedani 10, scabiosae 10, P. hospiton 1,75, alexanor 100, Oec. quadra 10, Hyl. prasinana 15, Geom. papilionaria 10, Van. antiopa 10, Eum. regina ♂ 175, ♀ geklebt 45, Eug. fuscantaria 30, Arct. caesareae 35 Pf. Porto und Verpackung extra. Voreinsend. oder Nachnahme.

Willy Diemer, Posen, Bäckerstr. 17.

## EIER

von P. apollo 50, M. reticulata 30, D. aprilina 15, Ch. affinis 15, X. fulvago 20, hera v. magna 30, Pl. gutta 45, Pol. rufocincta 50, A. vetula 75, M. bimaculosa 50, oxycanthae 10, Amph. pyramidea 10, O. nitida 25, helvola 10, erythrocephala 20, v. glabra 25, Agr. baja 30, depuncta 65, augur 20, H. porphyrea 25, B. meticulosa 20, Tox. cracca 15, limosa 40, G. quadra 10 Pf. per Dtzd. Porto 10, Doppelbrief 25 Pf.

Arno Wagner, Waidbruck, Südtirol.

Abzugeben tadellose, gespannte

## Falter,

meist e. l.: 37 ♂ Parn. apollo v. melliculus à 30, 2 ♂ mnemosyne 8, 21 ♂ 12 ♀ Col. myruidone 15, 2 ♀ hyale 4, 16 ♂ edusa 8, 2 ♂ Apor. crataegi 3, 6 ♂ 11 ♀ Pieris brassicae 3, 12 ♂ 2 ♀ napi 3, 26 ♂ 4 ♀ Euch. cardamines 8, 16 ♂ Lept. sinapis g. v. 3, 4 ♂ 4 ♀ Lim. populi 30 50, 13 Van. io 3, 9 polychloros 3, 4 ♂ Erech. medusa 6, 1 ♂ Satyr. semele 6, 6 ♂ 1 ♀ Satyr. dryas 10, 2 ♂ Parag. maera 6, 1 ♂ Arg. adype 8, 5 ♂ selene 3, 5 ♂ Aph. hyperanthus 4, 6 ♂ Coen. pamphylus 3, ♂♂ u. ♀♀ Thecl. acaciae 20, pruni 20, spini 13, 17 ♂ Lyc. polysperchon 15; 3 ♂ 5 ♀ damon 8 10, 7 ♂ minima 6, 13 ♂ Cyan. argiolus 9, ♂ u. ♀ Malac. castrensis 10, Trich. crataegi 30 40, Agr. signum 10, augur 8, triangulum 8, c-nigrum 3, multangula 20, Mam. advena 12, nebulosa 3, 5 ♂ Val. oleagina 35, Rhiz. detersa 13, Acosm. caliginosa 70 80, Xanth. citrago 9, fulvago 6, 1 ♂ Cuc. asteris 10, 5 ♂ umbratica 8, 50 ♂ campanulae 400, 2 ♂ gnaphalii 800, 6 Cat. fulminea 60, 6 Thyat. batis 3, 5 Arct. aulica 8, 4 Cal. dominula 6. Preis in Pfennigen. Porto und Packung extra.

Cölestin Metschl, Regensburg Prinzenweg H. 55 III.

## Vanessa levana-Raupen

100 St. 120 Pf. inkl. Porto und Packung. M. Kraft, Berlin NW. 87, Wittstockerstr. 1.

**Odezia tibiatale-Puppen**

per Dtzd. 10 Mk. Stück 1 Mk.  
L. Finke, Göttingen, Weender Chaussee 90.

**PUPPEN:**

Att. orizaba St. 80 Pf., Act. luna II. Gen., jedoch von grossen Tieren stammend, Stück 30 Pf., Dtzd. 3 Mk. Verpackung und Porto 30 Pf. gegen Voreinsendung oder Nachnahme. Auch Tauschangebote von Exoten sind mir erwünscht.

Albert Landa, Türmitz (Böhmen)  
Aussiger Str. 228.

**Ptil. plumigera-Puppen**

gesund und kräftig, per Dtzd. 1,20 Mk.  
Falter im Oktober.

L. Finke, Göttingen, Weender Chaussee 90.

**PUPPEN**

Gebe ab atropos p. St. 50 Pf., 1 Dutzend 6 Mk., Th. polyxena p. Dtzd. 1 Mk., 100 St. 5,50 Mk.

**Gespannte Falter**

von A. crataegi 100 St. 7 Mk., davon 3 St. interessante Abnormitäten, A. tau 100 St. 7,50 (mit 4 ♀), V. polychloros 100 St. 5,50, V. io 100 St. 5 Mk.

S. pavonia - Puppen 30 St. 3,— Mk.  
M. rubi - Raupen nach 4. Häutung, überwintert, ca. 50 St. 2,50 Mk.

Ph. bucephala-Puppen 30 St. 2,50 Mk.  
D. euphorbiae-Puppen Dtzd. 90 Pf.

**Präparierte Raupen,**

verschiedene, nur meistens Schulmaterial, per St. 20 Pf., 50 St. 8,50 Mk. Porto und Packung extra.

Rud. Kasperek, Wien XVI/2, Hasnerstr. 2.

**Billigste Riviera-Falter.**

Für nur 20 Mk. gebe ich 250 frische Falter in über 100 Arten, speziell von der Riviera, darunter viele Seltenheiten und viele ex larva. Die Tagfalter sind meist in Tüten, die Schwärmer, Spinner, Eulen, Spanner, Zygaenen etc. genadelt und zum Teil gespannt. Versand gegen Nachnahme.

Ch. Gerings, Gärtnerei, Nizza A.-M. (Frkr.)  
7 Rue des Prés.

**b) Nachfrage.**

**Achtung**

für Sammler u. Händler!

Für meine wissenschaftliche Sammlung palaearktischer Macrolepidopteren suche ich stets zur Bereicherung derselben

**Zwitter, Hybriden,**

**Aberrationen  
aller Gattungen**

und sonstige Abnormitäten  
**zu höchsten Preisen**

gegen Baar zu erwerben. Eventuell stehe auch im Tausch mit seltenen tadellos gespannten Arten zur Verfügung. Ansichtssendungen gegen Vergütung sämtlicher Unkosten sieht dankend entgegen

Franz Philipps, Fabrikant,  
Mitglied 62. Köln a/Rhein.

**Wer liefert**

Puppen von Sm. quercus, nicaea, alecto, galii in grösserer Zahl? Angebote an  
Hans Niethen, Erfurt, Langebrücke 27.

Wir suchen im Tausch (gegen bessere Paläarkten, Exoten oder andere Insekten) oder gegen bar:

Diverse Schultiere, bessere Arten und Var., Aberrationen, Zwitter zu höchsten Preisen, Microlepid. und präp. Raupen, überwint. Puppen und Eier.

Offerten mit Stückzahl event. Preisangabe baldigst erbeten. Tauschofferten bevorzugt.  
Dr. O. Staudinger u. A. Bang-Haas  
Dresden-Blasewitz.

**Aberrationen, Zwitter etc.**

sämtlicher Familien

kaufen oder tauschen stets zu allerhöchsten Preisen. Um Ansichtssendung bitten

Dr. O. Staudinger u. A. Bang-Haas  
Blasewitz-Dresden.

**Zygaena.**

Bessere Arten und gute Aberrationen kaufe ich stets gegen bar oder nehme im Tausch. Bitte um Angebote an

Clemens Dziurzynski, Wien III/1  
Grossmarkthalle.

**Hermann Kreye, Torfplattenfabrik, Hannover.**

Eigenes, anerkannt vorzüglichstes Fabrikat. Meine durch exakt arbeitende Maschinen (eigener elektrischer Kraftbetrieb) hergestellten Torfplatten übertreffen selbstverständlich die minderwertige Handarbeit. Der stets wachsende Absatz meines Fabrikates, der denjenigen meiner Konkurrenten weit übertrifft, die grosse Anzahl der fortlaufend eintreffenden Anerkennungen erster Entomologen, Museen und entomolog. Vereinigungen ist die beste Bürgschaft für die Güte meiner Ware.

Der Hannoversche Torf ist ein reiner Sphagnumtorf von gelber Farbe, gleichmässig weich, die feinsten Nadeln durchlassend. Der Torf der Bremer und friesischen Moore ist nach den vorliegenden Proben ein festes, von vermoderten Wurzeln und harten Stellen durchzogenes, rotbraunes Material.

Ich verstehe unter Bremer Torf das in der Umgebung Bremens auf Hannoverischem Gebiete gewonnene Material. Dieser Torf ist in seiner Struktur rau und kann in der Güte gar nicht mit dem Torf, der in meinem Geschäft verarbeitet wird, verglichen werden. Eine von Bremen als I. Qualität bezogene und als solche bezahlte, mir zur Verfügung stehende Sendung enthält überhaupt keine Platte erster Qualität. Sämtliche Platten, die nur die Grösse 19,5 x 29,5 cm hatten, sind mit dicken, vermoderten Wurzeln durchsetzt, teilweise sehr hart und aus frischem, feuchtem Torf gearbeitet. Die Stärke dieser auf „exaktest“ arbeitenden Maschinen hergestellten Platten war sehr ungleich und schwankte zwischen 11 und 15 mm.

Ich liefere meine Torfplatten in Postpaketen:

I. Qual.	28 cm lang, 13 cm breit, 1 1/4 cm stark, 64 Platten	3,20 Mk.
	26 " " 12 " " 1 1/4 " " 78 " "	3,20 "
	30 " " 10 " " 1 1/4 " " 80 " "	3,20 "
II. Qual. (in der Güte des Bremer und friesischen Materials I. Qual.):		
	28 cm lang, 13 cm breit, 1 1/4 cm stark, 64 Platten	1,80 "
	26 " " 12 " " 1 1/4 " " 78 " "	1,80 "
	30 " " 10 " " 1 1/4 " " 80 " "	2,— "
II. geringere Qualität	24 cm lang, 8 cm breit, 100 Platten	1,20 "
	26 " " 10 " " 100 " "	1,40 "

100 Ausschuss-Platten nach Wahl —,80 bis 1,— Mk.

Verpackung berechne ich für 1 Paket mit 20 Pf. Bei Aufträgen im Werte von 20 Mk. an gewähre ich 10% Rabatt.

Für Torfplatten der Grösse 30 x 20 cm lasse ich gegenwärtig das Rohmaterial herstellen und werde diese später zu billigsten Preisen liefern.

Torfklötze zum Käferspannen, festes, dabei weiches Material, p. St. —,10 Mk.

Insektennadeln, beste, weisse, p. 1000 St. 1,85 Mk.

Kaiserl. Patentamt No. 282588 G. M.

**Verstellbares Spannbrett**

mit Vorrichtungen, durch welche eine Verschiebung des beweglichen Brettes nach oben und in der Längsrichtung verhindert wird.

Die Spannbretter werden aus weichem Lindenholz in vorzüglichster Arbeit geliefert; das bewegliche Brett ist nach jedem Verstellen fest aufliegend und unverschiebbar, ein Vorzug allen anderen Systemen gegenüber.

Ich liefere die Spannbretter in

35 cm Länge, 13 1/4 cm Breite zu 1,20 Mk.  
35 " " 14 " " " 1,35 "

Patent-Nadeln, Idealnadeln, Nickelnadeln usw.

Netzbugel für Schmetterlinge, Käfer- und Wasserinsektenfang, Aufklebeblättchen, lithographierte Etiketten, Insektenkasten, Tötungsgläser in 5 verschiedenen Grössen usw.

Jeder Auftrag wird umgehend erledigt, jede nicht passende Ware wird gegen Erstattung der gehaltenen Kosten zurückgenommen.

Man verlange meine ausführliche Preisliste.

H. Kreye, Hannover.

**Atropos- und nerii-Falter**

kaufe je 20—30 Stück. Eventuell gebe auch gute Exoten im Tausche dafür.

Alois Zirps, Neutitschein (Mähren)  
Titschgasse 19.

Für meine Spezialsammlung von  
**Zygaeniden**

(Chalcosien exkl.) ist mir Material jederzeit willkommen.

Dr. Burgeff, Jena, Botan. Institut.

Zur Ergänzung meiner Spezialsammlung aller

**Papilioniden sämtlicher  
Faunengebiete**

sind mir Offerten von Neuheiten, Variationen und Aberrationen sowie ganzer Lokalitätslose erwünscht.

Felix Ney, Aachen, Stephanstr. 61.

**Verschiedenes.**

Den werten Herren, welche Puppen bestellten und keine erhielten, zur Nachricht, dass alles gleich vergriffen war.

Josef Stadik, Dux i. Böhmen.

Wegen zu grosser Aufträge kann ich nicht allen Herren mit *podalirius* dienen, dies zur gef. Kenntnis.

*Kneidl*, Regensburg H. 214<sup>1/2</sup>.

Den werten Herren Bestellern zur Nachricht, dass *Ptilophora plumigera*-Puppen am 7. ds. Mts. vergriffen waren.

A. Grüssbach, Schreiberbau (Riesengeb.) Weisbachstr. 384.

## Der Universal-Anzeiger

Spezialblatt für Sport-, Amateur- und  
Sammelwesen jeder Art

(einzig. Organ dies. Art in Österr.-Ungarn)

erscheint mindestens einmal monatlich unter Mitwirkung namhafter Fachautoren und gelangt abwechselnd an Sammler und Händler von Antiquitäten, Briefmarken, Münzen, Ansichtskarten, ferner an Entomologen, naturwissenschaftliche Vereine, Amateur-Photographen und Lieferanten einschlägiger Bedarfs-Artikel, insgesamt an ca.

8-10 000 Interessenten aller Sport- und Sammelzweige zur Versendung.

Abonnement Mk. 3.— franko per Jahr. Probeblatt gegen Doppelkarte.

Wirksamstes Insert.-Organ.

Redaktion:

Wien II/1, Castellezgasse Nr. 22.



## Tötungsspritze,

zum Töten grösserer Falter unentbehrlich, sicher und sofort wirkend! Besser als Cyankalium und nicht giftig. Aus Hartgummi, unverwüstlich im Etui, mit Anweisung 1,50 Mk. Porto 10 Pf.

Franz Abel, Leipzig-Schl.

### Zur Mitteilung.

Bezugnehmend auf die Mitteilung des Herrn G. Gierth, Sprottischwaldau, in letzter Nummer dieser Zeitschrift erlaube ich mir die am 3. März 1906 von mir im Tausch gelieferten (für 84 Mk.) Schmetterlinge nebst 2 Mk. für Portoauslagen in Erinnerung zu bringen mit dem Ersuchen, an Unterzeichneten recht bald Gegenseudung erfolgen zu lassen:

H. Briest, Frankfurt a. M., Gutleutstr. 204.

### Tausch.

1 kl. Apotheken-Standwage, kl. Edelstein-Sammlung, kl. Mikroskop, 1 wirklich universale Hausapotheke mit 30 Artikeln (auch kleinere), ferner Antiquitäten jeder Art, Stiche etc., Magnesium zum Nachtfang.

Nehme event. kaufe: Lycaen., Arct., Zygæen., Actias, Anther., Attac., Morpho.  
C. Wimmers, Basel (Schw.), Kandererstr. 36.

## Wilhelm Niepelt

Zirlau b. Freiburg, Schl.



## Entomol. Fachschlerei

mit elektr. Motorbetrieb.

Listen über Schränke und Kästen gratis.

Gesucht gegen bar gebrauchter Riedinger Druckapparat, grösseres Aquarium, einige Hundert frische

### Exoten

(Tagfalter mittlerer Grösse, II.).

Angebote an

Edwin Adler, Ober-Postassistent, Cöpenick Kaiser-Wilhelmstr. 3.

# Torfplatten.

Durch Riesenabschluss mit bestens renommierter Torfplattenfabrik bin ich in der Lage, Platten aus feinstem Sphagnumtorf, von hiesigen Mooren, nur ausgesuchtes bestes, vollständig trockenes Material, zu nie dagewesenen Preisen abzugeben. Viele freiwillige Anerkennungen liegen über diese Fabrikate im Original zur Einsicht vor von nur massgebenden Entomologen, Geschäften und Vereinigungen.

Trotz der billigen Preise wird dieselbe gute Ware geliefert. Ich offeriere in

		Qualität I	II
30 × 14 × 1 <sup>1/4</sup> cm . . . . .	60 Platten . . . . .	2,50 Mk.	—
28 × 13 × 1 <sup>1/4</sup> „ . . . . .	66 „ . . . . .	2,10	1,50 Mk.
26 × 12 × 1 <sup>1/4</sup> „ . . . . .	75 „ . . . . .	2,10	1,50 „
30 × 10 × 1 <sup>1/4</sup> „ . . . . .	80 „ . . . . .	2,30	1,50 „
26 × 10 × 1 <sup>1/4</sup> „ . . . . .	100 „ . . . . .	—	1,40 „
24 × 8 × 1 <sup>1/4</sup> „ . . . . .	100 „ . . . . .	—	1,20 „

Ausschussplatten sehr billig, 100 St. 70 Pf. Verpackung als Paket 20 Pf.

Ausserdem empfehle:

## Sämtliche Bedarfsartikel für Insektensammler:

### Sammelkästen

aus feinstem Erlenholz, in Nut und Feder schliessend, Grösse 50 × 43 cm, nur 4,— Mk.

Bei Abnahme von 5 Stück 3,50 Mk.

### Spannbretter

fest, Länge 35 cm, Breite 9 cm, Rinne 5 mm, per Stück 50 Pf.

Länge 35 cm, Breite 13 cm, Rinne 8, 10 und 12 mm, per Stück 70 Pf.

Verstellbare, Länge 35 cm, Breite 13 cm, per Stück 85 Pf.

**Insektennadeln** 1,85 Mk. per 1000 Stück.

### Ausstopfen von Vögeln und Tieren

unter Garantie für naturgetreue und mottensichere Ausführung.

### Tierköpfe

nach dem höchstvollendeten, in dieser Weise bisher in Hannover in keinem Geschäft bekannten „Hautmodellierungs“-Verfahren. Preisliste sowie Muster und Photographien gern zu Diensten.

### Präparieren von Fischen

mit einer nur von mir hergestellten Masse, die vollständig massiv und fest, dabei leicht wie Bimsstein ist. Alles Bisherige in den Schatten stellend!

## Naturalienhandlung

von

**W. Beckmann, zool. Präparator**

**Hannover**

23 Kronenstrasse 23.

— Von ersten Fachleuten als feinstes Atelier am Platze anerkannt. —





**V. levana-Raupen**  
Dtzd. 20, **Puppen** hievon Dtzd. 25 Pf.  
Porto extra. R. Pulvermüller, Pforzheim  
Hagenschiesstr. 2.

### Catocala optata-Eier

p. Dtzd. 6 Mk., nur einige Dutzend Vorrat.  
Nachnahme oder Voreinsendung des Betrags.  
E. M. Dadd, Berlin W. 64, Behrenstr. 47.

### Puppen

von Z. albocellaria 1/2 Dtzd. 3 Mk., Earias  
vernana 1 Dtzd. 65, Sat. pavonia, 2jährig,  
1 Dtzd. 60 Pf. Porto etc. 25 Pf. Gegen  
Einsendung in Briefmarken.

Ferd. Klinger, Krems a. D.

NB. Herr J. Herzig, Breslau, wird hiermit  
zum letzten Male aufgefordert, seinen  
Verpflichtungen nachzukommen.

### Eier:

**Faragana repanda v. aegyptiaca**  
p. Dtzd. 1,30 Mk. portofrei. Futter Tamaris-  
riske. Ergeben im warmen Zimmer oder  
Küche gehalten noch im November den Falter.  
Raupendauer 6 Wochen, Puppenruhe 14 Tage.  
C. Acher, Darmstadt, Gervinusstr. 49.

### Falter.

50 sponsa 900, 20 nupta 200, 20 purpurata  
180, 10 quercifolia 120, 50 tiliae 400, 20 Sm.  
populi 120 Pf.

Helm, Dresden N., Sebnitzerstr. 45.

### Agr. ripae x v. weissenbornii.

Gesunde, ausgewachsene Raupen p. Dtzd.  
1,80 Mk. Nur gegen bar.

### PUPPEN:

S. populi 80, C. scrophulariae 120, H. fuci-  
formis 60, C. argentea 60, C. artemisiae 40,  
Ch. elpenor 80, A. myrtilli 40 Pf. p. Dtzd.  
Gespannte Falter von S. tabaniformis,  
S. culiciformis 1/4 Stgr. Nur Tausch Porto  
und Packung extra.

O. Dührkoop, Hamburg 19, Fruchttallee 28 I.

### Falter, sauber gespannt:

4 Dtzd. apollo, 3 Dtzd. V. atalanta, 1 Dtzd.  
Sph. ligustri, 1 Dtzd. Arct. purpurea, 2 Dtzd.  
A. crataegi, 1 Dtzd. V. io, 1 Dtzd. P. podalirius  
und P. machaon, grosse Stücke, en  
bloc inkl. Porto und Verpackung 14 Mk.

2 Dtzd. apollo, gross, 1/2 Dtzd. P. podalirius,  
1 Dtzd. A. purpurea, 1/2 Dtzd. Ch. elpenor,  
1 Dtzd. V. atalanta, 1 Dtzd. Lyc. coridon  
en bloc inkl. Porto und Verpackung  
8 Mk.

1 St. Arct. purpurea ab. flava, desgl.  
1 St. nahezu ab. flava, beide 4 Mk.

1 St. Arct. purpurea, sehr schön gez.,  
die schwarzen Flecke der Vorderflügel sind  
zu einer schwarzbraunen Binde zusammen-  
gefloßen, gegen Meistgebot abzugeben.

2 Dtzd. Sph. ligustri-Raupen gegen  
1 Dtzd. C. nupta- oder C. sponsa- oder 1/2 Dtzd.  
C. fraxini- oder 1/2 Dtzd. S. pyri-Falter zu  
vertauschen.

Philipp Steinlein, Nürnberg, Flurstr. 17.

### Tausch.

**Gespannte Falter:** Pap. machaon 2,  
V. antiopa 4, polychloros 38, Pyr. atalanta 8,  
M. didyma 4, athalia 18, A. daphne 3, Sph  
ligustri 4, populi 5, D. tiliae 12, S. ocellata 1,  
D. euphorbiae 4, gali 8, Chaer. elpenor 1,  
L. quercus 4, Agl. tau 14, A. caja 1, Agr.  
pronuba 3, Th. batis 5 gibt ab gegen Falter  
oder Käfer

Hugo Müller, Reichenberg i. Böhmen  
Kreuzgasse 14.

### Eier

abzugeben von Cat. fraxini 25, sponsa 20,  
elocota 15, nupta 10 Pf. p. Dtzd., monacha  
100 St. 30 Pf. ausser Porto bei Einsendung  
des Betrags.

Julius Kaser, Falkenberg (O.-Schl.).

### Hyl. prasinana-Puppen

Dtzd. 50, lubricipeda-Raupen Dtzd. 40 Pf.  
und Porto. Voreinsendung. Auch Tausch.  
Erwünscht: Catocalen-Eier, tiliae-, populi-  
und ocellata-Puppen etc.

Eichhorn, Fellhammer, Schlesien.

Abzugeben tadellose gespannt

### Falter

(meist e. l. und beiderlei Geschlecht):

110 Pap. podalirius 8, 60 Parn. apollo v.  
melliculus 30 40, 3 Ap. crataegi 7, 16 napi  
7, 2 ♂ v. bryoniae 20, 5 Euechl. cardamines  
8, 1 ♂ Col. europomene 25, 4 myrmidone  
15, 10 Apat. iris 30 50, 5 ♂ Lim. populi 30,  
16 Pyr. atalanta 8, 9 Van. io III. Gen. 3,  
9 urticae III. Gen. 3, 27 Polyg. c-album 10,  
29 Araschn. levana 7, 1 ♂ Mel. v. merope  
10, 3 cinxia 8, 10 phoebe 10 20, 2 aurelia  
10 20, 25 Thecl. acaciae 20, 7 pruni 20, 12  
Lyc. v. polysperchon 15 30, 3 argyrogn. 8,  
3 ♂ baton 10, 1 ♀ orion 12, 4 astrarche 13  
20, 4 ♂ icarus 3, 7 hylas 10 20, 8 bellar-  
gus 8, 2 coridon 3 8, 6 damon 8 10, 2 ♂  
semiargus 10, 2 v. montana 30 45, 8 cyl-  
larus 13 20, 12 alcon 20 30, 5 arion 20 25,  
9 Nem. lucina 8 10, 4 Carch. alceae 13, 2 ♀  
Hesp. malvae 8, 1 ♀ sao 15, 1 ♂ androme-  
dae 70, 2 ♂ cacaliae 20, 3 Dil. tiliae 10,  
26 Macrogl. stellatarum 8, 10 Hem. fuci-  
formis 15, 5 scabiosae 20 30, 5 Loph. cu-  
culla 35, 10 Org. gonostigma 10, 4 Das.  
fascelina 13 17, Malac. castrensis 10 15,  
alpicola 50, 8 Trich. crataegi 30 40, 5 Gastr.  
quercifolia 18, 30 Agr. signum 10, 6 fimbria  
10, 12 augur 8, 4 triangulum 8, 6 c-nigrum  
3, 5 multangula 20, 4 forcipula 25, 10  
Mam. advena 12, 8 nebulosa 3, 3 ♂ Val.  
oleagina 35, 1 ♀ Had. amica 100, 3 ♂ pla-  
tinea 350, 4 Rhiz. detersa 13, 16 Leuc.  
l-album 8, 7 Acosm. caliginosa 70 80, 7  
Cucull. asteris 10, 2 ♂ campanulae 400,  
2 ♂ gnaphalii 800, 1 ♂ 1 ♀ xeranthemi 70  
80, 5 Plus. variabilis 15, 1 ♂ modesta 80,  
1 ♀ Cat. alchymista 40, 1 ♀ Cat. pacta 120,  
14 fulminea 60, 6 Brep. nothum 13 25,  
6 Nol. cucullatella 13, 4 Rhyp. purpurata  
12 20, 7 Arct. flava 200, 20 Call. dominula  
8, 2 Zyg. purpuralis 3, 3 filipendulae 8, 10  
angelicae 10, 3 v. peucedani 10, 3 ab. he-  
dysari 10 Pf. Preis per Stück und Ge-  
schlecht.

Ferner 3 Dtzd. Puppen von Pap. po-  
dalirius 220 Pf. Auch Tausch.

Noch nie im Handel, allen Museen  
fehlend:

### 2 Coleophora franki

e. l. gegen Meistgebot. Porto und Packung  
besonders.

Max Sätzl, Regensburg, Hohlweg 7 a.

**Falter:** 1 Mohrenf. m. weiss. Hinterfl.  
10 Mk. Auftr. Doppelkarte. Gespt., gen.  
und in Tüten 25 St. 10 Mk (Vorauszahl.)  
mit: Cat. dilecta, tirrhaea, spectrum, A.  
villica, itis, europmn., L. argus. Packung  
und Porto frei. 100 Zitronf. ♂ gesp. I. u.  
II. Qual. 5 Mk.

**Puppen:** ocell., populi, elpen., vinula, bu-  
ceph. gemischt Dtzd. 70, Porto und Packg.  
30 Pf.

Briefmarken in grosser Zahl. Tausch.

Felix Thiermann, Stadt Biberach (Württ.).

### Epiphora bauhiniae

(schönste Saturnide Afrikas), sehr kräftige,  
lebhaft Puppen à 1,80, Dtzd. 18 Mk. (jetzt  
schlüpfend) abzugeben.

Endr. versicolora-Coccons Dtzd. 2 Mk.,  
Las. otus-Raupen Dtzd. 2 Mk.

### PUPPEN:

Sat. caecigena Dtzd. 4,50, Cat. alchymista  
5,50 Mk. Nachnahme. Auch Tausch gegen  
besseres Puppen- und Faltermaterial.

Kurt John, Leipzig-R., Lilienstr. 14.

### Genadelte u. Tütenfalter Ia. Qual.

M. cynthia ♂ 20, ♀ 20, varia 6, merope  
6, asterie 12, cinxia 4, P. delius ♂ 20, Oe.  
aello 25, A. ino 10, E. euryale 5, lappona  
6, E. mnestra 6, melampus 6, epiphron 10,  
cassiope 10, A. pales ♂ 10, C. phicomone ♂  
10, M. galathea 4, Ap. crataegi 5 Pf. per  
Stück. Porto extra.

Arno Wagner, Waidbruck, Südtirol.

# Bitte ausschneiden

und aufbewahren, da nur einmal. Insetat.

Folgende paläarktische, gespannte

## Falter Ia. Qual.

(meist Seltenheiten aus Südeuropa, Persien,  
Turkestan, Sibirien, Tibet etc.)

kann ich zurzeit billiger als je abgeben und  
sende zur Ansicht ohne Vorauszahlung:

Th. v. cassandra 40, cerisyi 50 80, rumina  
40, Dor. apollinus 80 Pf.

Pap. xuthulus ♂♀ 650, machaon v. sphyrus  
100, hospiton 200, feisthameli 100, sarpedon 40.

Parn. delius 20 40, apollonius 170 230,  
v. daubei ♂ 200, actius 300, v. albulus 350,  
v. semicaeaea 450, v. marginata 450, disc. v.  
romanovi ♀ 300, hardwicki ♂ 350, v. gigan-  
tea 120 150. Lept. duponcheli 35.

Pier. mesentina ♂ 40, daphlicide v. raphani  
90, ergane 45, leucodice v. illumina 60, Euechl.  
charlonia v. transcaspica 200, belia 25.

Col. myrm. v. balcanica 200, aurorina v.  
libanotica ♂ 250, ♀ pass. 250, thisoa 120,  
sagartia 160 ♀ pass. 250, chrysotheme 25 35,  
phicomone 20, romanovi pass. 120 250.

Nept. lucilla 40.

Melan. hylata ♂ 100, titea 40, proceida 20 35.

Melit. cinxia v. amardea 50 80, arduinna  
v. rhodopensis 60, didyma v. ala ♂♀ 400,  
athalia v. sibirica 100, asterie 40, merope  
20, cynthia 30.

Arg. aphir. v. sibir. 70, selene v. thalia 80,  
euphros. v. kamtschad. 60, pales 20, v. isis  
40 60, generator 40 60, ino v. sibir. 80 100,  
elisa ♂ 100, niobe v. orient. 140, adippe v.  
cleodoxa 40, v. vorax 150 180, pandora 50.

Van. xanthomelas 30, urticae v. turcica 40,  
Pyr. indica v. vulcanica 125, Pol. egea 40,  
Lyb. celtis 25. Danais plexippus 180, Oeneis  
bore v. taygete 120.

Ereb. sedakovii 70, v. alcmena 130 180,  
mnestra 25, species 50, oeme 30, manto 20,  
tyndarus 20, prunoë 20, pharte v. phartina  
30, stygne 20, euryale 20, glacialis 40, tu-  
ranica v. laeta 140, radians 40. Par. evers-  
manni 60, xiphoides 90 150.

Sat. briseis v. hyrcana 90, v. enervata 90,  
bald. v. lehana 150 290, pelop. v. persica 40,  
ber. v. aurantica 50, fatua v. sylvicola 150,  
actaea 50, v. bryce 50, v. amasina 50, v. parthica  
70, v. nana 60, cordula 20, autonoe 90, neo-  
miris 60 150, heydenr. v. shandura 90, tele-  
phassa 100.

Epin. amardea 80 140, cadusia 130 180,  
lycaon v. intermedia 30 45, telmessia 40.  
Coen. oedippus 40 60, dorus 30 40, iphis  
v. iphicles 70, leander 40, semenovi 140,  
sunbecca 50 80, nolckeni 50 80.

Lyc. erschoffi 90, iphidamon 80, poseidon  
v. caerulea 90, eros boisd. 40 60, donzeli 50,  
orion 20, argyrogn. v. maracandica 70, phyllis  
30 80, astrarche ab. allous 40, eros v. amor  
60, actis 90, icarus v. persica 30, damon v.  
iphigenia 60 100, v. schakuna 90, arion v.  
cyanecula 100, orbit. v. aquilina 90, anteros  
80, argus v. bella 30, christophi v. agnata  
140, pros. v. duplex 140, pheres 90, isaurica  
120, alcedo 90.

Chrys. thetis 80 120, caspius 150, v. tran-  
siens 120, solsky 75, dorilis v. subalpina 40,  
splendens 120, athamas v. alexandra 200,  
sartus v. candatus 90, Thecla pretiosa 60,  
pruni 20, tengströmi max. 60, Cigar. acamas  
v. transe. 100.

Hesper. alpina 60 Pf.

Heterocera in nächster Nummer!

Adolf Peter, Stuttgart, Heusteigstr. 72.

### Zuchtmaterial.

**Quercifolia-Raupchen**, 4 Wochen alt,  
20 Pf. p. Dtzd., 50 St. 70 Pf., **ocellata-**  
**Puppen** p. Dtzd. 70 Pf. Tausch sehr  
erwünscht.

Amtsanwalt Mühlhng, Weinsberg (Württ.).

# Wollen Sie

für wirklich billiges Geld eine tadellose *Centurie West-Java-Tütenfalter* erwerben, dann bitte lesen Sie Nachfolgendes aufmerksam:

Herr Landgerichtsrat *M.* in *G.* schreibt: „Dabei will ich nicht unterlassen, meinen besonderen Dank bezüglich der *ganz ungewöhnlich guten Qualität* Ihrer Java-Falter auszusprechen“ etc.

Herr *R.* in *S.*, Pennsylvanien, schreibt: „Die gesandten Java-Tütenfalter haben, was Qualität anbetrifft, meinen *vollen Beifall* gefunden“ etc.

Die *Vereinigung der Entomologen* in *L.* in Russland schreibt: „Wir sprechen Ihnen hiermit für Ihre letzte Sendung Tütenfalter aus West-Java unsere *vollste Anerkennung* aus und bekunden unsere Zufriedenheit damit, dass wir noch eine Serie bestellen“ etc.

Herr *T.* in *B.* schreibt: „Die Tütenfalter habe ich in bester Ordnung erhalten, bin *sehr zufrieden* damit und spreche Ihnen meinen besten Dank aus“.

Herr *R.* in *L.* schreibt: „Ihre Sendung gelangte in meinen Besitz und muss ich Ihnen sagen, dass ich von derselben *ganz ausserordentlich befriedigt* bin“ etc.

Herr *E.* in *F.* schreibt: „Ich frage ergebenst an, ob Sie mir noch eine Sendung von 100 Stück Javanern machen können; ich war mit der ersten Sendung *sehr zufrieden* und sage Ihnen meinen besten Dank“ etc.

Dies ein kleiner Teil der mir fortwährend zugehenden Anerkennungen. Lassen Sie sich dieselben im Original bei mir vorlegen.

Jede *Centurie* enthält ca. 60–80 meist grössere Arten, nichts Unscheinbares, in der Hauptsache *Tagfalter*, darunter viele *Papilios* mit den seltenen *coon*, *peranthus* etc. Prächtige *Morphiden*, *Nymphaliden*, *Euthalias*, *Delias*, *Ornithoptera*, *Kallima paralecta* etc. und 1 Paar *Att. atlas*, grosse, gezogene Stücke. Die *Centurie* repräsentiert einen Katalogwert von weit über 200 Mk. und versende ich dieselbe, solange der Vorrat reicht, gegen Nachnahme von **18 Mk.** Porto extra. — Ferner

## ➡ Serien aus West-Java: ➡

**20 Papilios** mit *coon*, *memnon*, *laomedon*, *achates*, *javana*, *demolion*, *helenus*, *palavanicus*, *polytes*, *aristolochiae*, *peranthus*, *eurypilus*, *antiphates-alcibiades*, *sarpedon*, *agamemnon* etc. **10 Mk.**

**20 Danaiden** mit *Hestia stollii*, *Ideopsis gaura*, *Dan. juvenata*, *philomela* und sehr schönen *Euploea*s **6 Mk.**

**10 Elymnias** mit *lais*, *casiphone*, *kamara*, *protogenia* etc. **5 Mk.**

**10 Morphiden** mit *Amathusia phidippus*, *Zeuxidia luxeri*, *Discophora celine*, *necho*, *Tenaris horsfieldii*, *Thaumantiss odana* etc. **7,50 Mk.**

**20 Nymphaliden** mit *Cethosia javana*, *fruhstorferi*, *penthesisilia*, *birrochroa*, *cynthia*, *erota* und *gedeana*. *Symbrenthia*, *Junonia*, *Preis ida*, *Kallima paralecta*, *Dolechallia*, *Cyrestis nivea* und *lutea*, *Hypolymnas misippus*, *bolina* und *anomala* etc. **10 Mk.**

**10 Euthalias** mit *japis*, *pelea*, *dunja*, *sikandi*, *trigerta* etc. **5 Mk.**

**Charaxes staudingeri** ♂ 5 ♀ **12 Mk.**

1 Serie *Kallima paralecta* (20 Stück), jedes Stück mit anderer Rückseitenfärbung, prachtvoll, **16 Mk**

Ferner von den **Key-Inseln:**

*Ornith. hecuba* Köber ex larva, wirkliche Prunkstücke, Paar **7,50 Mk.** Alles Ia. Qualität in Tüten.

*Attacus atlas-Puppen*, gesund und kräftig, die dunkle Java-Form ergebend, p. St. **2,50**, 6 St. **12,50 Mk.**

**Emil Riemel, München, Augustenstr. 41.**

## Paläarktische Colias.

*Palaena* 6 10 (<sup>1/10</sup> Mark), *europome* 5 6, *cocandica* 30 40, *phicomene* 2 3, ab. *christophi* 65 120, *hyale diverse* 2–50, *erate* 5 10, v. *sareptensis* 24 30, *chrysozona* 45 80, *thisoa* 12 25, ab. *faillae* ♂ 20, *chrysothome diverse* 2–30, *fieldi* 14 30, *edusa* 2, ab. *striata* 6, ab. *helicina* 10, ab. *amboussoni* 20, ab. *helice* 9, ab. *citrina* Biskra 15, ab. *faillae* 10, ab. *poveli* ♀, *myrmidone* 2 3, ab. *flavescens* 10, ab. *alba* 20, *caucasica* 35, ♀ 100, *olga* ♀ 120, ab. *alba* 200, *aurorina* 40 150, v. *libanotica* 30 80, v. *heldreichi* 30 70, v. *transcaspica* 50 100, ab. *fountenei* p. 100, *superb* 250, *sagartia* 18 40, ab. *pullata* ♀ 80, ab. *lisa* ♀ 70, *wiskotti* ab. *aurantiaca* 70, *melinos* v. *herzi* 70, v. *vitimensis* 100, *alpherakii* 30 und weitere 5000 Arten Paläarten von meinen Reisen nach 14 verschiedenen Ländern.

Unbekannten Herren Nachnahme.

**A. Neuschild, Berlin SW. 61.**

## ➡ Puppen ➡

von *Agl. nigerrima* × *tau* und *bombylififormis*. Grosser Vorrat billig.

**Prima Falter** in 20 und mehr Stücken einer Sorte, auch einzelne Paare.

Ferner **Raupen zum Ueberwintern** von *Das. selenitica* und *rubi*, alles gegen bar zu Tagespreisen oder im Tausch gegen mir fehlende Falter, Puppen oder gute Briefmarken.

**A. Kaufmann, Mühlhausen i. Th.**  
Kräuterstr. 3.

## Polia xanthomista-Eier,

sicher befruchtet, 25 St. 1 Mk. nebst genauer Zuchtanweisung. Tausch gegen Zuchtmaterial und gespannte Falter erwünscht.

**Otto Stolze, Chemnitz, Oststr. 7.**

## Urania croesus,

der schönste Falter der Erde, trifft in einigen Wochen wieder ein. Preis p. Stück 5 bis 8 Mk. Ferner

## Attaeus atlas-Coeons

(nordtropicische Rasse) Stück 2,50 Mk. Die südlichen atlas schlüpfen meist auf der Reise und eignen sich *nicht* zur Zucht.

**Karl Zacher, Berlin SO. 36, Wienerstr. 48.**

## Actias selene-Puppen

(gesunde, grosse Cocons, zum Ueberwintern geeignet), per Dtzd. 8,50 Mk. frei, sofort abzugeben. Vorrat genügend.

Auch Tausch gegen andere gute Puppen und Falter, als: *nerii*, *atropos*, *yamamai*, *regalis*, *mimosae* etc.

**St. Tschakert, Tetschen a. E. 678 (Böhm.).**

## Exoten:

**Nord-Amerik., Indier, Afrikaner.** Meist *Ornith.*, *Papil.*, *Sphing.*, *Catoc.*, *Saturn.* wegen Aufgabe der Exoten am liebsten en bloc billig abzugeben. Event. Tausch gegen *Parnassier*.

**Dr. Bornemann, Charlottenburg, Kantstr. 4.**

## Brasilien-Tütenfalter.

100 St. mit vielen *Papilios* und *Hercules*, guten *Spinnern*, gute Qualität, nur **10 Mk.**

## Eier

von *Pt. binaria* p. Dtzd. 25 Pf., *anachoreta* 50 St. 20 Pf., *papilionaria* p. Dtzd. 10 Pf.  
**Karl Fritsche, Taucha b. Leipzig.**

## == Achtung! ==

## Seltenes Angebot.

Vom 15. Oktober ds. Js. an versende ich Tütenfalter aus Sibirien, welche an einem Orte gesammelt wurden, wo Entomologen selten waren. Ich liefere die *Centurie* — 100 Stück Ia. — mit *Colias romanovi*, *apollo* v. *sibirica* und anderen seltenen Arten für nur **15 Mk.** Packung und Porto **1,60 Mk.** Mache darauf aufmerksam, dass keine gewöhnlichen Arten dabei sind. Vorausbestellungen bevorzugt. Versand nur gegen Voreinsendung des Betrages. Andere Konditionen ausgeschlossen.

Offerten und Beträge unter **K. P.** an die Geschäftsstelle dieser Zeitung erbeten.

## Doritis apollinus!

Kräftige Freiland-Puppen à 50 Pf., <sup>1/2</sup> Dtzd. 2,75, 1 Dtzd. 5,25 Mk. Porto und Verpackung 30 Pf.

*Naturhist. Museum*

Abteilung Naturalienvertrieb, Thale (Harz).

## Mania maura.

Eier per Dtzd. 25, 100 St. 150 Pf., Porto 10 Pf., gibt ab

**Georg Fiedler, Adr. Vereinsbrauerei Gera, Reuss.**

## Z. tarsipennalis-Raupen

offerierte à Dtzd. 60 Pf.  
6 ♀ *flava* von *dominula* im Tausch. (Spanner ausgeschlossen.)

**E. Hacke, Uelzen (Hannover).**

## Puppen

von *Agrot. c-nigrum* gibt ab postfrei für 50 Pf. das Dtzd. Tausch erwünscht.

**R. Schmidt, Bromberg, Bärenstr. 8.**

## Raupen

von *Att. ricini*, erwachsen (spinnreif), das Dutzend 6 Mk., eventuell Puppen das Stück 1,20 Mk. Dutzend das Zehnfache. Kräftige Puppen von *Att. cynthia* das Dtzd. 3 Mk., von *Hemileuca maja* das Stück 2 Mk.

**Act. mandschurica** per St. 2,50, **artemis mandschurica** 3 Mk. Alles event. im Tausch.

**Professor von Dragoni, Brünn (Mähren)**  
Neugasse 23.

## Cid. flavofasciata.

Puppen 150, *Mam. thalassina* 50 Pf.

## Agr. fimbria.

Eier 15 Pf. per Dtzd. Tausch erwünscht.  
**Otto Stolze, Chemnitz, Oststr. 7.**

## Lebende Puppen

von *Sat. spini* 2,50, *pyri* 2,50 Mk. per Dtzd., *ligustri* 10 Pf. per Stück, Porto und Kistchen 25–30 Pf.

**Gustav Seidel, Hohenau, Nied.-Oesterr.**

**P. convolvuli-Puppen** p. Dtzd. 3,— Mk.

**D. vespertilio-Puppen** p. Dtzd. 3,— "

**P. proserpina-Puppen** p. Dtzd. 2,50 "

**S. pyri-Puppen** p. Dtzd. 3,— "

**E. vernana-Puppen** p. Dtzd. 1,20 "

Auch Tausch.

**C. Pernold, Wien-Döbling, Saileräckerg. 35.**

## Billige Falter!

*Nerii* 70, *atropos* 50, *convolvuli* 20, *pyri* 20, *pavonia* 8, *caecigena* 40, *ilia* 25, *clytie* 20, *myrmidone* 8, *podalirius* 5; *machaon* 5, *dilecta* 50, *promissa* 20, *conjuncta* 50, *paranympha* 35, *nymphaea* 100, *conversa* 30, *agamos* 50, *diversa* 50, *nymphagoga* 30, *tirrhaea* 40 Pf. per Stück.

*Antiopa*, *brassicae*, *crataegi* 100 St. 3 Mk. Die genannten Arten sind fehlerhaft, jedoch brauchbar.

**Gustav Seidel, Hohenau, Nied.-Oesterr.**

Kräftige, gesunde **Puppen** des amerikanischen Riesenschwärmers

## Sm. occidentalis

à 2 Mk. Ferner in ca. 3 Wochen **Puppen** von *Att. ricini* à 1 Mk. habe abzugeben gegen Voreinsendung oder Nachnahme.

Porto extra.

**Karl Naumann, Wien III, Barichgasse 14 I/6.**

# ENTOMOLOGISCHE ZEITSCHRIFT.

Central-Organ des  
Entomologischen

Internationalen  
Vereins.

Herausgegeben unter Mitwirkung hervorragender Entomologen und Naturforscher

Die Entomologische Zeitschrift erscheint wöchentlich einmal. Insertionspreis pro dreigespaltene Petit-Zeile oder deren Raum 20 Pf. — Mitglieder haben in entomologischen Angelegenheiten in jedem Vereinsjahr 100 Zeilen Inserate frei.

 **Schluss der Inseraten-Aannahme Mittwoch morgens 8 Uhr.** 

Inhalt: Aus dem Insektenhaus des Frankfurter Zoologischen Gartens. Die Zucht der *Cricula*-Raupe. — Einiges über Anflug der Männchen an die weiblichen Falter, beobachtet an *S. pavonia*. — Zwei neue Aberrationen aus der Gattung *Zygaena*. — *Numeria pulveraria* L. var. *saturaria* B.-H.? = ab. *passetii* Th. Mieg. — Literatur. — Kleine Mitteilungen. — Inserate.

## Aus dem Insektenhaus des Frankfurter Zoologischen Gartens. Die Zucht der *Cricula*-Raupe.

Von J. Englisch, Frankfurt a. M.

Welchem Entomologen, der Gelegenheit hatte, eine Sammlung exotische Saturniden zu besichtigen, ist nicht *Cricula trifenestrata* bekannt geworden mit ihren charakteristisch schön geschwungenen Flügeln und der weichen ockergelben Färbung? Eine Seltenheit scheint sie nicht zu sein, denn alljährlich erscheinen die Puppen zu nicht hohem Preise in erheblicher Anzahl auf dem Markt. Auch in diesem Jahre hatte ich wieder eine Anzahl Puppen dieses hübschen, bei Sammlern beliebten Spinners zur Pflege anvertraut erhalten. Früh, schon von anfangs Mai, an schlüpften die Falter; zu meiner Freude war es diesmal die »rote« Art, d. h. die Flügel der ♂♂ sind venezianischrot angelaufen auf gelbem Grund mit etwas ins Violette spielender schwärzlicher, nicht stark ausgeprägter Linienzeichnung. Das Aussehen der ♀♀ ist ähnlich, doch herrscht die Rotfärbung vor, meist so stark, dass der gelbliche Grundton gänzlich verschwindet. Prachtige, farbenschöne Tierchen sassen da in meinem Kasten.

Ohne Schwierigkeit erzielte ich gleich in den ersten Tagen des Mai eine Copula, die mir reichliches Zuchtmaterial lieferte. Die weiteren Copulationsversuche blieben zu meinem Bedauern erfolglos bis gegen Ende Mai, nachdem die Eier des ersten Geleges schon eine Woche geschlüpft waren, gelang mir eine zweite Vereinigung. Die Räumchen der ersten Brut gingen mir leider infolge des überaus schlechten Wetters ein, doch sollte ich mit dem zweiten Gelege mehr Glück haben.

In den ersten Tagen des Juni entschlüpften den kleinen gelblichweissen Eierchen kleine gelbgefärbte Räumchen, die sich parallel zueinander auf der Unterseite eines Kirschbaumblattes, den Kopf nach aussen gekehrt, zusammengerottet hatten. Vom Blättrande beginnend fressen die kleinen Tierchen Buchtungen in die Blätter ein.

Nachdem sie alle vollzählig geschlüpft waren, band ich meine Pfleglinge hinaus, d. h. ich zog über einen Zweig eines Sauerkirschaumes einen hinreichend grossen Mullbeutel und heftete mit einer Stecknadel

die dem Zuchtglase entnommenen, mit Räumchen besetzten Blätter an den Zweig an und band den Beutel zu, meine Zuchttiere sich selbst überlassend. Als ich nach einer Woche wieder nachsah, hatten sich die Räumchen gehäutet; sie waren grün geworden, zu meinem Erstaunen darf ich wohl sagen, denn ich kannte von früheren Zuchten her nur die auch an dieser Stelle schon beschriebenen schwarzen, mit gelben Pünktchen, roten Füssen, roten Würzchen und roten Köpfen ausgestatteten *Cricula*-Raupen.

Es sei mir erlassen, die Raupenkleider, es sind deren fünf, einzeln zu beschreiben, da sie ja im wesentlichen dem Aussehen nach der letzten Häutung gleich sind. Also nach der letzten Häutung bietet die Raupe folgendes Bild: Die Gestalt ist ziemlich schlank, der Kopf klein, bräunlichgrün glänzend, die Grundfarbe ist oberseits apfelgrün, unterseits etwas trüber grün, unter den Stigmen verläuft ein gelbgrün gefärbter Längswulst, die Brustfüsse sind glänzend hellbraun, auf jedem Segment sind sechs in Längsreihen geordnete, rosenrot gefärbte, dunkel beborstete Würzchen, die Bauchfüsse haben auf der Aussenseite einen ebenfalls rosenrot gefärbten Fleck und auf dem vorletzten Segment sitzt auf einem grossen kegelförmigen fleischigen Zapfen eine schwächer, fast gelb gefärbte grössere beborstete Warze. Der Nachschieber und der mittlere Teil der Afterklappe ist mattbraun gefärbt, über den ganzen Körper sind kleine erhöhte weisse Pünktchen verstreut. Ausgestreckt misst die spinnreife Raupe ca. 7—8 cm. Man kann den Falter im Vergleich zur Raupe gross nennen. Das verhältnismässig kleine Gespinst wird zwischen Blättern angefertigt und zeigt lose Maschen, wie sie von den Gespinsten der *Caligula*-Arten bekannt sind, doch ist das Gespinst oben reusenartig verschlossen. Die Zucht ist meiner Meinung nach un schwer durchzuführen, denn trotzdem meine Raupen während des schlechten Juni und Juli ungeschützt im Freien waren, war der Verlust sehr gering; den Hauptschaden richteten die Meisen an, die mir die Beutel, es waren deren drei mit je 15—20 Stück Raupen, durchpiketen und sich die Exoten-Raupen besser munden liessen als die in diesem Jahr leider so häufigen Blattläuse. Die Zucht erforderte vom Ei bis zur Puppe volle acht Wochen, doch bin ich überzeugt, dass Zimmerzuchten und auch günstigeres Wetter dies Raupenstadium erheblich abkürzen. — In den acht Zucht-

wochen habe ich die Raupen viermal umgesetzt und habe dabei die Wahrnehmung gemacht, dass die Borstenhaare etwas brennen können, doch ist das unbedeutend. \*)

Die Raupe scheint ziemlich polyphag zu sein, dass sie ausser Kirsche noch sämtliche Prunus-Arten, wie auch Eiche annimmt, dürfte teilweise bekannt sein, dass aber einige dem Beutel entwichene Raupen auf Stachel- und Johannisbeeren und auch auf Weiden fressend angetroffen wurden, kann wohl als Beweis gelten, dass die Raupe sicher eine grosse Anzahl Futterpflanzen in unserer Heimat besitzt.

## Einiges über Anflug der Männchen an die weiblichen Falter, beobachtet an *S. pavonia*.

Von R. Junkermann, Bielefeld.

Die folgende kurze Mitteilung wird dem erfahrenen Sammler oder gar dem Fachgelehrten wenig Neues sagen, doch wird vielleicht mancher junge Sammler angeregt, selbständig Beobachtungen zu machen und eventuell auch mitzuteilen.

Am 4. Mai zog ich mit einem frischen Weib von *pavonia*, etwa 24 Stunden alt, in die Heide, wo zurzeit *pavonia*-♂♂ häufig flogen. Es dauerte auch nicht lange und die Männchen kamen angeflogen, und zwar erklärlicherweise immer aus der Richtung, nach der der Wind blies, weil dorthin der Duft am weitesten getragen wurde. Die sonst so scheuen Falter, die im Flug nur sehr schwer zu fangen sind, gebärden sich in der Nähe der Weibchen wie liebestrunken im wahrsten Sinne des Wortes. Aber niemals flog ein ♂ direkt an das ♀, sondern etwa 2—3 m vor demselben in die Heide; dann wieder auffliegend, eine kurze Strecke weiter, dort wiederum zwischen das Heidekraut kriechend und so fort, bis das ♀ erreicht war. Dann aber hiess es aufpassen, denn mit unglaublicher Schnelligkeit ist das Paar auch in Copula und der weitere Anflug würde damit sehr bald beendet sein.

Der Grund, dass die ♂♂ nicht gleich auf das Ziel losstürzen, sondern einige Meter vor demselben schon das Terrain »abriechen«, liegt wohl darin, dass der Duft zwischen dem Heidekraut festgehalten wird und so einige Meter von der Duftquelle schon in verwirrender Stärke auf das ♂ einwirkt und es zu genauem Suchen nötigt. Ist das ♂ erst in diesem Duftkreis, so ist es so leicht nicht wieder fortzutreiben, weder ein Fehlschlag mit dem Netz, noch Berühren mit der Hand kann den Falter verscheuchen.

Es kam selten vor, dass nur ein ♂ allein anflog, meist kamen mehrere zu gleicher Zeit, manchmal kam in längerer Zeit gar nichts; dies hängt zweifellos mit dem An- und Abschwellen der Windstärke zusammen.

Von den gefangenen ♂♂ zeichnete ich drei Stück durch einen dreieckigen Ausschnitt zwischen den Rippen am Vorderflügel. Diese ♂♂ trug ich von der Kammlöhe des Ehberges bei Bielefeld ins Tal. Die Entfernung war in der Luftlinie allerdings nicht weit, etwa 1 km; doch war die Strecke besonders darum schwierig, da mein ♀ viel höher sass und ein Buchenwald den Duft auch noch aufhalten musste. Trotzdem

\*) Das hier gewonnene Resultat ist überraschend. Natürlich handelt es sich nicht um *Cricula trifenestrata*, sondern vermutlich um eine der ausschliesslich nordindischen Formen *zuleika* Westw. oder *drepanoides* Moore. Immerhin ist es verblüffend, wie Arten, die sich so nahe stehen wie die *Cricula*-Formen, die sogar alle zu einer Kollektiv-Art vereinigt wurden, aus Raupen von so verschiedener Form kommen, dass sogar die Möglichkeit ihres Verbleibens in einer Gattung untunlich erscheint. Die Red.

dauerte es nicht sehr lange und eines meiner gezeichneten ♂♂ kam an das ♀ angeflogen. Beobachtungen darüber, ob das Weibchen mehreremal begattet wird, konnte ich nicht anstellen, doch halte ich dies für ausgeschlossen, da gleich nach der Copula das ♀ bis 200 Eier legte. Ebenso wollten die ♂♂ nicht ein zweites Mal sich mit einem frischen ♀ paaren.

Auf diesem Gebiete können leicht weitere Beobachtungen angestellt werden, wozu diese kurze Mitteilung hoffentlich anregt. Ich selbst hatte leider nicht die Zeit, weitere Versuche anzustellen, doch möchte ich empfehlen, z. B. gezeichnete Männchen in immer grössere Entfernungen auszusetzen und den Anflug zu beobachten; auch weiter festzustellen, welche Witterung, welcher Wind etc. besonders geeignet sind.

## Zwei neue Aberrationen aus der Gattung *Zygaena*.

Von A. Kaufmann, Cannstatt.

### 1. *Zygaena v. astragali* Bkh. *flava* ab. nov.

Die Vorderflügel und die Hinterflügel sind gelb. 2♂ 1♀ 5—12. August 1908 und 1909.

Vorkommen: Schwäb. Alb. Unter der Stammform.

### 2. *Zygaena v. astragali* Bkh. *flaveola* ab. nov.

Die Vorderflügel und Hinterflügel sind prächtig orangerot. 1♂ 8. August 1909.

Vorkommen: Schwäb. Alb. Unter der Stammform.

## *Numeria pulveraria* L. var. *saturaria* B.-H.? = *ab. passetii* Th. Mieg.

Von H. Gauckler, Karlsruhe.

In der No. 4 vom 24. April 1909 der Entomolog. Zeitschrift hat Herr Fritz Wagner in Wien »Einige neue Lepidopterenformen« besprochen.

Unter anderen wird *Numeria pulveraria* L. var. *saturaria* B.-H. als eventuelle neue Varietät beschrieben. Aus dieser Beschreibung geht hervor, dass die genannte Varietät, die auch von Herrn Bang-Haas (Firma Dr. O. Staudinger u. A. Bang-Haas) als solche bezeichnet wird, vollkommen identisch ist mit der schon von Th. Mieg in Natural. 1884 p. 437 beschriebenen *Numeria pulveraria* L. ab. *passetii* Th. Mieg.

Ich komme zu diesem Schluss durch Vergleichung der von F. Wagner gegebenen Beschreibung des Spanners mit 2 frischen Stücken (1♂♀) genannter Aberration, welche von Ch. Bischoff in Karlsruhe am 28. August 1902 im Albtal in Baden erbeutet wurden.

Da nun ab. *passetii* Th. Mieg wohl zweifellos der ältere Name für die Aberration ist, so müsste der Name v. *saturaria* B.-H. fallen und an dessen Stelle ab. *passetii* Th. Mieg treten, wie derselbe auch schon im Katalog von Dr. O. Staudinger u. Dr. H. Rebel, 1901 Berlin, Friedländer u. Sohn, p. 325 erwähnt wird.

Herr F. Wagner betont auch am Schlusse seiner Beschreibung, dass ihm die ab. *passetii* nicht vorgelegen hat zum Vergleich, und ist hierauf der verzeihliche Irrtum wohl auch zurückzuführen.

Die var. *gadmensis* Rätzer Mitt. VIII, p. 224 kommt nicht in Betracht (minor, magis unicolor, brunnescens).

## Literatur.

**Danemarks Fauna. Sommerfugle II. Natsommerfugle. I. Teil.** Kopenhagen 1909. Von A. Klöcker.

In No. 38 des 22. Jahrgangs der Entomologischen Zeitschrift (pag. 155) habe ich den ersten, die Tagfalter Dänemarks behandelnden Teil dieser Sammlung einer Besprechung unterzogen.

Es sei mir daher ein Hinweis auf den jetzt erschienenen zweiten Teil dieser hübschen Sammlung gestattet.

Der kleine, mit 113 Abbildungen geschmückte Band enthält auf 118 Seiten die dänischen Schwärmer und Spinner sowie analytische Tabellen zum Bestimmen der Raupen aller Grossschmetterlingsfamilien ausser den Tagfaltern, deren Raupen schon im ersten Bande abgehandelt sind.

Im übrigen zeichnen die Vorzüge, die den ersten Band so wertvoll machen, auch diese Fortsetzung aus. Ich verweise darüber auf meine Ausführungen an der obengenannten Stelle. Die zum grössten Teil sehr gut gelungenen photographischen Abbildungen erscheinen mir schärfer als in dem vorhergehenden Bande.

Vom faunistischen Standpunkt aus interessant ist das seltene Vorkommen von *Deilephila euphorbiae* L., *Euproctis chrysorrhoea* L., *Lymantria dispar* L. (nur bei Kopenhagen und auf Bornholm beobachtet) und von *Endromis versicolora* L.

Auf Seite 96 gibt der Verfasser von *Leucoma salicis* an, dass er entgegen den allgemeinen Angaben gefunden habe, dass die Raupe und nicht das Ei überwintert.

Auch die Beobachtungen deutscher Sammler widersprechen sich hier. Nach Rössler (Wiesbaden) überwintert das Ei, nach Koch (Frankfurt 1856) die Raupe. Wieder ein Beweis, dass auch die gewöhnlichsten Arten eingehender Beobachtung wert sind.

G. Warnecke, Altona.

## Kleine Mitteilungen.

**Beantwortung.** Auf die Anfrage des Herrn Josef Gruss in Nr. 21 des 23. Jahrgangs unserer Zeitschrift p. 104 gestatte ich mir, folgendes als Antwort mitzuteilen: »Im Laufe der Jahre zog ich für meine Temperatur-Experimente viele Tausende von Vanessen-Raupen, worunter natürlich auch viele kranke und von Schmarotzern bewohnte waren. Der fragliche bräunliche Faden, welchen Herr Gruss bei den kranken Puppen beobachtete, entsteht auf folgende Weise, wie ich mich häufig überzeugte: Wenn eine von Tachinenmaden bewohnte Raupe noch zur Verpuppung gelangt, so wird die Puppe sehr bald von den schnell wachsenden Schmarotzern getötet. Das Innere der Puppe bildet dann eine schleimige, zähe, braune, meist etwas faulige Masse, in der sich die Maden der Raupenfliegen umherbewegen. Diese Larven durchbohren nun meist an den Flügelscheiden die Chitinhaut der Puppe, kriechen heraus, gelangen auf den Boden und verwandeln sich dort zu den bekannten Tönnchenpuppen, welche in einigen Wochen die entwickelten Tachinen liefern. Beim Durchbrechen der Puppenhülle und dem Herauskriechen der von dem zähflüssigen Puppeninhalte ganz eingehüllten Larve wird nun ein Teil derselben mit herausgenommen und beim Herablassen der Made auf die Erde zu einem langen Faden ausgezogen. Diese trocknet dann schnell zu einer leimartigen, zuerst elastischen, später spröden, bräunlich durchscheinenden, gegen das Fadenende weisslich werdenden Substanz ein. Sind mehrere Maden in der Puppe, so benutzen die folgenden meist die bereits vorhandene Öffnung und verstärken den Faden auf diese Weise. Oft genug waren nur allzuviele meiner Vanessen-Puppen mit diesem verhängnisvollen Faden versehen. — Sehr wahrscheinlich handelt es sich bei den Gruss'schen Puppen um diese Erscheinung.

C. Frings.

# INSERATE

### Vereinsnachrichten.

#### Entomologischer Verein Aachen

Sitzung jeden ersten Montag im Monat, abends 8 $\frac{1}{2}$  Uhr, im Restaurant Franziskaner-Büchel. Gäste willkommen.

#### Entomologischer Verein Basel und Umgebung.

Sitzung jeden ersten Sonntag im Monat, nachmittags. Freie Zusammenkünfte jeden Freitag abend im Restaurant Senglet, Leonhardseck, Gerbergasse-Leonhardsberg. Gäste stets willkommen.

#### Entomologischer Verein „Orion“, Berlin.

Gegründet 1890. Ueber 70 Mitglieder. Vereinslokal: Restaurant Sofiensäle, Berlin C., Sofienstr. 18.

Sitzungen jeden Freitag abends 9 Uhr. Monatlich 4 Exkursionen zur Einführung in die Entomologie.

Eine reichhaltige Bibliothek, alle für das praktische Sammeln in Frage kommende Literatur enthaltend, steht den Mitgliedern zur Verfügung.

Gäste stets willkommen.

Der Vorstand.

#### Verein für Insektenkunde, Bielefeld (früher entomol. Verein Lepidoptera).

Jeden 1. und 3. Mittwoch im Monat Versammlung im Restaurant Modersohn, Niedernstrasse. Gäste willkommen.

#### Entomologischer Verein Braunschweig.

Jeden 1. und 3. Dienstag im Monat Vereinsitzungen im Restaurant „Kyffhäuser“. Beginn 9 $\frac{1}{2}$  Uhr abends.

#### „Aurora“, Entomolog. Verein, Breslau.

Sitzung jeden Donnerstag 8 $\frac{1}{2}$  Uhr im Restaurant „Winkler“, Neue Schweidnitzerstrasse 7/8. Gäste stets willkommen.

#### Verein für schlesische Insektenkunde zu Breslau.

Sitzungen alle Freitage, abends 8 $\frac{1}{2}$  Uhr. Vereinslokal: Gasthaus zum „gelben Löwen“, Oderstr. 23. Gäste sind willkommen.

#### Entomologischer Verein Chemnitz.

Gegründet 1882.

Mitgliederzusammenkunft allwöchentlich Mittwoch abends 8 $\frac{1}{2}$  Uhr im Restaurant „Kronprinz“, Hartmannstr. 13. Entomolog. Zeitschrift und Entomolog. Rundschau liegen aus. Gäste willkommen.

#### Entomologischer Verein Darmstadt.

Sitzung jeden Freitag abend 9 Uhr Kiesstrasse 69 (Restaurant Rehberger).

#### Entomolog. Verein „Atropos“, Dresden.

Die Sitzungen finden regelmässig alle vierzehn Tage Montags, abends 8 $\frac{1}{2}$  Uhr im Versammlungslokal, „Bayerische Krone“ Neumarkt 14, statt. Jeden ersten Montag im Monat findet Vereinsversammlung statt. In derselben werden alle den Verein betreffenden Sachen erledigt, die anderen Sitzungsabende dienen der Unterhaltung, Kauf und Tausch. Ebenso findet in jedem Vierteljahr ein besonderer Abend, der nur dem Kauf und Tausch gewidmet ist, statt, worauf wir alle Sammler von Dresden und Umgegend besonders aufmerksam machen. — Gäste sind jederzeit herzlich willkommen.

#### Entomolog. Verein „Iris“ zu Dresden.

Im Vereinslokal „Hauptrestaurant des Zoologischen Gartens“, Tiergartenstrasse 1, finden Mittwochs von 8—11 Uhr abends

#### gesellige Zusammenkünfte

statt, bei denen die dem Vereine zugegangenen literarisch-entomologischen Neuerscheinungen ausliegen. Am ersten Mittwoch jeden Monats ist Hauptversammlung, in der geschäftliche Dinge erledigt werden.

Gäste sind willkommen. Der Vorstand.

#### Lepidopterolog. Verein Frankfurt a. M.

Vereinsabend Donnerstags 9 Uhr abends im Börsenrestaurant.

#### Frankfurter Entomologische Vereinigung.

Vereinsabende alle 14 Tage am Dienstag abends 9 Uhr im Restaurant zum Hopfengarten, Scharnhorststrasse 18.

#### Frankfurter Entomologische Gesellschaft Frankfurt a. M.

Versammlungen finden alle 14 Tage Freitag abends 9 Uhr im Restaurant Stier, Scharnhorststr. 18 statt.

Gäste stets herzlich willkommen.

#### Entomologischer Verein Firth i. B.

Regelmässige Versammlung am 1. Samstag im Monat; ausserdem jeden 3. Samstag im Monat Verwaltungs-Sitzung. Sitz des Vereins Gasthaus zum „Goldenen Schwan“, Marktplatz. — Gäste stets willkommen.

#### Entomologenklub Freiburg i. B.

Jeden Donnerstag Abend 9 Uhr Zusammenkunft im Hotel „Post“, Eisenbahnstrasse. Gäste willkommen.

## Einladung.

Der Entomologenverein zu Freiberg (Sachsen) hat die verehrten Entomologenvereine von Dresden, Chemnitz, Meissen, Rosswein, Limbach und Teplitz-Schönau für **Sonntag den 26. September**

nach Freiberg eingeladen. Durch derartige Zusammenkünfte, die schon zweimal (1907 und 1908) stattgefunden haben und in Zukunft alljährlich abgehalten werden sollen, soll besonders die Freundschaft unter den Entomologen gepflegt und befestigt werden durch Meinungsaustausch, Vorträge allgemein interessierenden Inhalts und Eintausch der Dubletten.

Zu dieser am 26. September stattfindenden Zusammenkunft laden wir auch alle werten Sammler von nah und fern ein. Jeder, der an dieser Vereinigung teilnehmen will, ist herzlich willkommen. Es sollte uns und die anwesenden Vereine freuen, noch recht viele Entomologen begrüßen zu können. Darum, wer Lust und Zeit hat, der komme an dem genannten Tage nach Freiberg. Zutritt frei!

### Programm:

Bis 1/2 11 Uhr: Empfang im Vereinslokal „Erzgebirgischer Hof“.

11—1/2 12 Uhr: Besichtigung des heimatkundlichen Museums in der Knabenbürgerschule.

3/4 12—1 Uhr: Besuch des Albert-Museums.

1—2 Uhr: Rundgang um die alte Bergstadt.

2—1/2 Uhr: Gemeinschaftliches Mittagmahl im „Bayerischen Garten“.

4—6 Uhr Vorträge:

a) Ueber die „Formiciden“ (Herr Oberpostassistent Cohrs-Oederan);

b) Ueber „Melanismus und Melanochromismus bei englischen Lepidopteren“ (Herr Sprachlehrer Lange-Freiberg).

Diskussion. Anträge. Tauschbörse. Abends Kommers.

Mit entomologischem Gruss  
Der Entomologenverein Freiberg (Sa.)  
Sprachlehrer E. Lange, Vors.

### Entomologische Vereinigung Freiburg i. B.

Zusammenkunft jeden Dienstag 9 Uhr abends im Parkhotel. Interessenten stets eingeladen.

### Entomologischer Verein „Lepidoptera“ Gera.

Jeden ersten Montag im Monat Versammlung im „Ratskeller“ am Markt. Gäste immer willkommen.

### Verein für Naturkunde „Apollo“ Schwäb. Gmünd.

Jeden Samstag, abends 8 Uhr, Vereinsabend im Lokal Gasthaus zum „weissen Ochsen“.

Vors.: Ed. Schmid, Becherlehenstr. 5.

### Entomologischer Verein Gotha.

(Eingetr. Verein.)

Sitzung jeden Donnerstag abend 8 1/2 Uhr im „Bayer. Bierhaus“, Karolinenplatz 1.

Vorsitzender: W. Hesse, Bürgerau 4.  
Schriftf.: Thilo Pause, Erfurterlandstr. 9.

### Entomologischer Verein Hamburg-Altona.

Die Vereinsabende finden jeden zweiten Donnerstag im Monat im Restaurant Rätzmann, Zeughausmarkt 35/37 I, und jeden vierten Freitag im Monat im Hörsaal des Naturhistorischen Museums, abends 8 1/2 Uhr, statt. Gäste sind stets willkommen!

### Entomolog. Verein in Karlsbad.

(Gegründet 1887.)

Vereinslokal: „Café Panorama“. Die Mitgliederzusammenkünfte finden jeden 1. und 3. Dienstag des Monats, abends 8 Uhr, statt. Gäste willkommen.

### Entomolog. Vereinigung Karlsruhe i. B.

Jeden Mittwoch Zusammenkunft der Mitglieder im Restaurant „Zum Landsknecht“, Herrenstrasse, abends von 8 1/2 Uhr ab.

Gäste sind stets willkommen!

### Entomologischer Verein Krefeld (nicht mehr Club). Gegr. 1905.

Sitzung alle 14 Tage im Rest. Sevenich, Karlsplatz- und Evertstrassen-Ecke.  
Gäste willkommen.

### Entomolog. Verein „Fauna“ Leipzig.

Sitzungen Montags 8 1/2 Uhr Stadt Nürnberg. Vereinsbibliothek ca. 700 Bände. — 128 Mitglieder.

Im Verein werden alle Insektenordnungen gesammelt und besprochen.

### Entomologische Vereinigung Liegnitz.

Vereinsabende jeden 2. und 4. Montag im Monat, abends 8 1/2 Uhr, in der Gorkauer Bierhalle. Gäste stets willkommen.

### Entomologischer Verein Limbach i. Sa.

Gegründet 1884. 42 Mitglieder.

Sitz „Kuhns Gasthaus“ Limbach. Vereinsabende jeden 1. und 3. Montag im Monat, abends 1/2 9 Uhr. Gäste sind stets willkommen.

### Münchener Entomologische Gesellschaft E. V. München.

Jeden ersten und dritten Montag des Monats Versammlungen im Hotel „Stuttgarter Hof“, Marsstrasse 2.

Gäste stets willkommen.

### Entomologenklub Pforzheim.

Jeden Samstag 1/2 9 Uhr Versammlung im Vereinslokal „Bräuhauskeller“. Gäste willkommen.

Vorstand: Herm. Rometsch  
Kaiser Friedrichstr. 63.

### Entomologische Vereinigung Plauen i. V.

Vereinsabende alle 14 Tage Dienstags in Hühns Restaurant, abends 9 Uhr.

Gäste willkommen.

### Stuttgarter Entomologen-Verein.

(Gegründet 1869).

Sitzung jeden Donnerstag Abend im Vereinslokal „Bauhütte“, Büchsenstr. 53. Gäste sind willkommen.

### Entomologen-Vereinigung für Turn und Umgebung.

Die nächste Vereinsversammlung findet am 2. Okt. statt. Nach dieser Versammlung werden allmonatlich am ersten Samstag im Monat Mitgliederzusammenkünfte abgehalten und über gesammelte Erfahrungen in Zucht- und Fangangelegenheiten gesprochen. Exkursionen sind gruppenweise zusammengestellt und werden diese in halb- und ganztägige eingeteilt. Die Lichtfang-Exkursionen werden nach Tunlichkeit den werten Mitgliedern der Vereinigung von Fall zu Fall durch Rundschreiben bekannt gegeben.

Gäste sind stets willkommen

### Entomolog. Verein „Polyxena“, Wien VII, Neubaugürtel 24/26.

Mitgliederzusammenkunft jeden Dienstag, 8 Uhr abds. Vereinszeitschrift erscheint monatlich und wird an Mitglieder kostenlos abgegeben.

An Vereinsabenden Vorträge, Diskussionen. Lebhafter Tauschverkehr. Reichhaltige Bibliothek steht den Mitgliedern zur Verfügung. Bücher werden an auswärtige Mitglieder versandt. Jahresbeitrag 5,20 Kr. Einschreibgebühr 1 Kr.

### Entomologische Vereinigung „Sphinx“ in Wien XVI,

Hasnerstrasse 69 (Richard Gärtners Gasthaus). Sitzung jeden Dienstag, abends 7 Uhr. Gäste stets willkommen.

### Entomologische Vereinigung Zeulenroda und Umgebung.

Sitzungen alle 14 Tage (Montags) im Café Rudolf (Tuchmarkt).

Gäste stets willkommen!

## Coleopteren u. a. Insektenordn.

### Stabheuschreckenlarven

(Dix. morosus), leichte hübsche Zucht, Dtzd. einschliesslich Porto 35 Pf. gibt ab

Oberlehrer Löffler, Heidenheim a. B.

 **Mantis religiosa**  
grün 15, braun per St. 30 Pf.

 **Myrm. formicarius**  
kräftige Larven, in kurzer Zeit das beflüg. Insekt ergebend, per St. 10 Pf.

**Schnarrheuschrecken**  
blaue per Dtzd. 50 Pf. Porto und Packung 25 Pf.

Nur kurze Zeit lieferbar!  
Gustav Ugo, Varone-Ceole (Südtirol).

### 100 Hirschkäfer-Geweih

zu Dekorationszwecken nur 6 Mk.

1 Puppe vom Hirschkäfer, abnorm, mit kurzem und langem Geweih, fertig, weiss konserviert, meistbietend abzugeben. Porto und Verpackung 75 Pf. Nur gegen Nachnahme oder Vorauszahlung.

G. Gierth, Sprottischwaldau  
Post Niederleschen, Kr. Sprottau (Schlesien).

### Waben

von Wespen und Hummeln sowie ♂ und ♀ von einigen Wespenarten biete zum Tausch oder Kauf an, so Vespa vulgaris, germanica und silvestris. Einzelne Waben 30—50 Pf., desgl. die sexuelle Form der gewöhnlichen Eichengallwespen Dryophanta falli, d. i. Dryophanta taschenbergi nebst Gallen, auch die selten agame Form von der an Ahorn lebenden Gallwespe Pediospis aceris, d. i. Pediaspis sorbi.

Anserdem in grosser Menge folgende Gallwespen abgebar: Neuroterus baccarum, N. fumipennis, N. lenticularis, N. tricolor, Dryophanta folii, D. divisa, D. agama, Biorrhiza terminalis, Trigonaspis megaptera, Andricus sieboldi, A. radialis, A. curvator, Aulax hieracii, Rhodites rosae, Rh. mayri, Rh. eglanteriae, Pediaspis aceris, sowie grosse Mengen von Inquilinen und Parasiten dieser Tiere, z. B. Torymus bedeguaris, T. nobilis, T. adominalis, Synergus thaumatocera etc.

Tausch auf alles, auch Briefmarken. Gebe auch eine Anzahl von Mineralien und Versteinerungen aus dem Devon und der Kreide ab.

P. Eigen, Lehrer, Solingen, Bismarckstr. 98.  
Gut hart konservierte

### Kreuzspinnen

à 20 Pf., 1 Dtzd. nur 2 Mk., 4 Dtzd. nur 7 Mk.

Ferner sind noch diverse Insekten, Hirschkäfer, Ameisenlöwen, grüne, braune und rote Heupferde, gr. hornissenartige Raubfliegen, Riesenschlupfwespen sowie die früher angegebene Biologie aller Arten Insekten billig zu verkaufen. Porto und Verpackung frei.

G. Gierth, Sprottischwaldau (Kr. Sprottau)  
Post Niederleschen (Schlesien).

### Europäische Coleopteren

sucht zu tauschen aus alien Familien gegen bessere südliche Arten.

In Anzahl sind mir erwünscht: Calosoma sycophanta, Dytiscus marginalis, latissimas, Hydrous aterimus, piccus, Necrophorus germanicus, Polyphilla fullo, Potosia speciosissima, Osmod. eremita, Rosalia alpina, Aromia moschata. Bernhard Füge, Thale a. Harz.

### Coleopteren

Hex. deyrollei 10, Eur. titan 4, Doreus parryi Paar 1,50, Od. sommeri Paar 1,25, wallastoni Paar 3,50, Catox. opul. —, 60, in Anzahl billigst, Callopius castelnaudi 3 und 4, schön blau und weiss, Agestrat. orichalcea 1,80, 1 Coelodera trisulc. 3, 1 Coryphocera dives var. 6m. 1, 1 Xylorrhiza venosa 1,25 Mk.

### Falter

24 Papilio sarpedon à 30 Pf.  
Schöne Sammlung exotischer Falter zu 1/10 des Katalogwertes, mit Schrank 750 Mk. Katalog steht zu Diensten.  
Jachan, Friedenau, Menzelstr. 35.

**Biologien**  
in tadelloser Ausführung von gewöhnlichen Schultieren sucht im Tausch für alpine Tütenfalter oder atropos-Falter I. und II. Qual. u. a. zu erwerben.

B. Astfäller, Lehrer, Mais-Meran (Südtirol).

## Lepidopteren.

### a) Angebote.

#### Puppen

von *Z. albicellaria* 1/2 Dtzd. 3 Mk., *Earias vernana* 1 Dtzd. 65, *Sat. pavonia*, 2jährig, 1 Dtzd. 60 Pf. Porto etc. 25 Pf. Gegen Einsendung in Briefmarken.

Ferd. Klinger, Krems a. D.

NB. Herr **J. Herzig**, Breslau, wird hiermit zum letzten Male aufgefordert, seinen Verpflichtungen nachzukommen.

#### 50 gespannte Eulen

(mit *celsia*), 50 *Spanner* wegen Platzmangel nur je 2,50 Mk.

W. Lütkemeyer, Coburg.

#### Aus Syrien!

Drei Sorten kräftige, gesunde *Puppen* von dem schönen *Doritis apollinus*, *v. bellargus* und *ab. rubra* sind nur gemischt abzugeben à St. 50 Pf., 12 St. 5 Mk. Versand in ca. 14 Tagen. Nur gegen Voreinsendung oder Nachnahme. Porto und Verpackung 30 Pf.

Paul Hanff, Charlottenburg  
Kaiser Friedrichstr. 3a.

#### Gegen Meistgebot.

2 schwarze *Cymatophora* or *F. ab. albigenis* hat abzugeben in bar

G. Schnackenberg, Hamburg  
Oelmühle 30 III.

Abzugeben

#### kräftige Puppen

von *Sm. ocellata* und *populi* à Dtzd. 80 Pf. Auch Tausch gegen Zuchtmaterial. Packung frei, Porto 20 Pf.

Hermann Weisse

Post Hermsdorf-Oberlungwitz 94  
Bez. Chemnitz.

#### Puppen

von *P. machaon* p. Dtzd. 80, *elpenor* 90, *S. pavonia* 70 Pf. Porto und Verpackung 30 Pf. Auch Tausch gegen bessere Paläarkten. Im Tausch sende nicht zuerst.

Peter Hermanns, Crefeld, Diesemerstr. 121.

#### Chrysophanus hippothoë ♂,

ganz normal gebaut und ganz rein, hat ganz wunderbar gezeichneten linken Hinterflügel: Die schwarzen Punkte sind zu einem starken Komma zusammengefloßen, unter Verschwinden des roten Zwischenbandes, der schwarze Randsaum ist sehr stark; die Punkte in der Mitte sind schwächer als auf dem rechten Flügel. Auf der Oberseite zeigt sich die rote Randbinde gar nicht, dagegen sind die zwei bleib. Streifen stärker und schärfer. Liebhaber solcher Absonderlichkeiten wollen sich melden bei

H. Fischer, Wernigerode a. H., Ottostr. 17.

#### Agr. ripae × v. weissenbornii.

Gesunde ausgewachsene *Raupen* p. Dtzd. 1,80 Mk. Porto und Packung extra.

O. Dührkoop, Hamburg, Fruchttallee 28 I.

#### Araschn. levana-Puppen

Dtzd. 20 Pf., 100 St. 1,50 Mk. gibt ab in Anzahl (Porto und Packung besonders)

Max Sätzl, Regensburg, Hohlweg 7a.

Spannweiche Falter der prächtigen

#### Actias mimosae

à 2,50 Mk.

Dr. Lück, Breslau XIII.

## RAUPEN

von *Att. ricini*, erwachsen (spinnreif), p. Dtzd. 6 Mk., *Puppen* p. St. 1,20, *Att. preyeri*, *canningi* p. St. 1,20, *Hemiteuca maja* p. St. 2, *Actias mandschurica* p. St. 2,50, *Act. artemis-mandschurica* p. St. 3 Mk., *Att. cynthia* p. St. 30 Pf. das Dutzend das Zehnfache. Tausch mit Zuchtmaterial erwünscht.

Professor von *Dragoni*, Brünn (Mähren)  
Neugasse 23.

Gebe folgende

### Puppen

ab: *Arctia caja* Dtzd. 50, 100 St. 350, *Arctia caesarea* Dtzd. 50, *Arctia casta* Dtzd. 250, *euphorbiae* Dtzd. 50, 100 St. 350, *D. vinula* Dtzd. 50, *elpenor* Dtzd. 60 Pf. In Kürze *P. machaon* Dtzd. 60 Pf. Porto und Verpackung extra.

G. Stach, Burg b. Magdeb., Berlinerstr. 46.

### Glänzende Gelegenheit für Anfänger!

*Schmetterlingsammlung*, besteh. aus 1250 Faltern in 660 Arten (Eulen und Spanner). Wert nach Stgr. ca. 800 Mk., ca. 250 Dubletten gratis wegen Platzmangel zu 80 Mk. bar oder 400 Mk. im Tausche gegen mir fehlende Tagfalter abzugeben.

Dr. Max Nassauer  
Frankfurt a. M., Rheinstr. 25.

#### Leuc. albipuncta-Raupen

fast erwachsen per Dtzd. 60 Pf. Porto und Verpackung 20 Pf.

Prof. Calmbach, Heilbronn, Schillerstr. 7.

#### Meine Paläarkten-Liste

enthält viele *Seltenheiten* neben guten begehrten Arten in *prima Qualität*. *Ernste Interessenten* bitte franko zu verlangen.

**Auswahl in Pracht-Exoten. Entomol. Geräte-Spezialitäten. Zuchtmaterial.**

F. Oskar König, Erfurt.

Tausche ständig alle Arten *Puppen* gegen schöne *Exoten*. Wünsche Angebote und gebe Anleitung Sammlern in aller Welt.

D. Obige.

#### Räupchen

von *Plusia bractea* 200, *v. prasinaria* 100, *N. plantaginis v. alpina* 50 Pf. p. Dtzd.

*Ac. alni-Puppen*, kräftig, 8 Mk. p. Dtzd. Packung und Porto 40 Pf.

Franz Werner, Zell am See (Salzburg).

#### Eier

abzugeben von *Cat. fraxini* 25, *sponsa* 20, *elocata* 15, *nupta* 10 Pf. p. Dtzd., *monacha* 100 St. 30 Pf. ausser Porto bei Einsendung des Betrags.

Julius Kaser, Falkenberg (O.-Schl.).

### Kräftige Raupen

von *ocellata* und *populi* à Dtzd. 70 bezw. 60 Pf. Porto und Verpackung 25 Pf. Unbekannten Herren nur gegen Nachnahme oder Voreinsendung des Betrages.

Kurt Fromm, Berlin N. 4, Kesselstr. 23 I.

### Achtung!

*Anth. yamamai* ♀ mit abnorm geformten Ober- und Unterfl., links u. rechts ganz symmetrisch, abzugeben, auch im Tausch. Anfr. p. Doppelkarte. Photographie auf Wunsch. (Tausch gegen Schwärmer.)

Julius Reil, Glatz, Parkstr. 2 p.

## Ligustri-Puppen

à Dtzd. 80 Pf. oder Tausch gegen andere Schwärmer-Puppen. Porto u. Packung 30 Pf.

Paul Löser, Ahrensfelde b. Berlin.

### Fast niemals angebotene

## Prachtstücke aus Natal

in *gespannten* Stücken I. Qualität, meist ex l., sind soeben eingetroffen. Preise in Mark. Die seltene Riesen-Sphingide

### Lophostethus dumoulini

(Preis nach Uebereinkunft), *Protoparce fulvinctata* 4, *Philamp. megera* (e l., giftgrün) 6, *Chaeroc. osiris* e. l. 9, *Pseudoclanis postica* 6.

Der neuentdeckte *Stauropus polyhymnia* (grün) 6,50, die schöne, interessant geformte *Saturn Bolocera smilax* 6, *Papilio f. trophonissa* 10, *Andriosa mutata* 10. Ferner *Sphinx juniperi* 4, *Nephele variegata* 2,50, *Temnora pusillum* 3, *marginatum* 3.

### Saturniden:

*Anth. wahlbergi* 2,75, *belina* 2,50, *tyrhaea* 4, *Bunea caffraria* (Riesen) 4, *Gyanisra maja* 3, *Cirina forda* 3,50, *Heniocha terpsichore* 4, *mythymnia* 5, *apollonia* 4, *Ludia delegorgueip* 2.

Ferner *Charax. candiope* e. l. 2,25, *citheron* ♀ 6, *Pseudacraea tarquinia* e. l. 2,50 und andere. Porto und Packung extra. An Unbekannte Nachnahme oder Voreinsendung. Anfragen mit Rückporto.

B. Gehlen, Berlin-Wilmersdorf  
Mecklenburgische Strasse 90.

### Pap. alexanor-Puppen,

gesunde kräftige Stücke aus Süd-Frankreich, offeriere p. St. zu 80 Pf., Dtzd. 8,50 Mk. Porto und Verpackung 25 Pf. Nachnahme.

Ch. Farnbacher, Schwabach, Bayern.

### Puppen:

*E. jacobaeae* 40, *Endr. versicolora* 160, *Sm. ocellata* und *populi* 80, *tiliae* 100, *D. porcellus* 120, *G. derasa* 120 Pf. p. Dtzd. Porto und Verpackung 30 Pf.

Georg Fiedler, Adr. Vereinsbrauerei  
Gera, Reuss.

### Interessanteste, leichte Zuchten!

## Raupen der gelben C. dominula-Formen

nach 3. Häutung:

*v. italica* Dtzd. 5,-, 25 Stück 9,50 Mk.  
*v. persona* " 6,50, 25 " 11,50 "  
*v. donna* " 8,-, 25 " 15,- "  
*v. domina* " 10,-, 25 " 18,50 "  
Gemischt 50 St. (je 1 Dtzd.) 26,50 Mk.

### P. otus.

Kräftige, gut an Eiche gewöhnte *Räupchen* Dtzd. 2, 25 St. 3,50 Mk.

### A. crassa-Räupchen

Dtzd. 2,25 Mk.

### Cuc. blattariae-Puppen

1/2 Dtzd 1,35, Dtzd. 2,50 Mk.

### A. testudinaria-Raupen,

fast erwachsen, Dtzd. 4,50 Mk.

### Tephrocl. carpophagata-Puppen

Dtzd 20, 1/2 Dtzd. 10 Mk.

### Tephrocl. drypidaria

Dtzd. 15, 1/2 Dtzd. 8 Mk.

Porto etc 25 Pf. Tausch, auch gegen bessere Briefmarken

F. Dannehl, Rudolstadt i. Th.

### Tausch.

Im Tausch gegen besseres Zuchtmaterial oder gespannte Tagfalter, besonders *Lycänen*, gebe ich *Eier* der seltenen

### Pol. chi v. olivacea ex Anglia

ab. Gegen bar Dtzd. 80 Pf.

Sprachlehrer E. Lange, Freiberg (Sa.)  
Schönlebestr. 5.

### Puppen

von *Agl. nigerrima* p. Dtzd. 750, *Agl. tau* × *nigerrima* 350 Pf. Bei Gesamtabnahme Preis nach Uebereinkunft

*Gespannte Falter*, ca. 300 Stück, verschiedene Arten im Tausch gegen *Exoten*. G. Gotter, Muhlhausen i. Thür., Feldstr. 157.

## A. caja-Raupen,

von dunklen Faltern stammend, 6—7 Wochen alt, 25 St. 45 Pf., 100 St. 1.50 Mk. Porto etc. 30 Pf. Am liebsten im **Tausch** gegen Schwärmer-Puppen: ocellata, populi, tiliae, elpenor, porcellus etc.

A. *Bredereck*, Tempelhof b. Berlin  
Berlinerstr. 15.

## M. rubi-Raupen,

erwachsen, Dtzd. 35 Pf., 100 St. 2,50 Mk.

## A. levana-Puppen

Dtzd. 15 Pf., 100 St. 1 Mk.

## E. alniaria-Eier

Dtzd. 10 Pf. Alles Freiland. Auch Tausch.  
Josef Gerblinger, Wertingen (Schwaben).

## Puppen:

lunaris . . . . .	Dtzd. 1,—	Mk.
elpenor . . . . .	1,—	"
machaon . . . . .	—,80	"
ligustri . . . . .	—,80	"
levana . . . . .	—,20	"
ocellata . . . . .	—,80	"
populi . . . . .	—,80	"
euphorbiae . . . . .	—,70	"
tiliae . . . . .	1,—	"

Auch im Tausch gegen Exoten besserer Arten. Bei Einsendung des Betrags Porto und Packung besonders.

Carl Wagner, Liegnitz, Neue Karthausstr. 53.

## Lebende Puppen

von Sat. pyri 25, spini 25 (Dtzd. 250), ligustri 10, podalirius 10, polyxena 10 Pf. p. St. Porto und Kistchen 25—30 Pf.

Gustav Seidel, Hohenau, Nied.-Oesterr.

## Präparierte Raupen!

Preis p. 100 Stück. A. crataegi 12, Pier. brassicae 8, V. urticae 8, io 12, antiopa 12, D. euphorbiae 15, Ph. bucephala 8, P. chrysothoea 8, salicis 20, dispar 10, monacha 25, neustria 10, mori 15, H. defoliaria 15, penaria 25 Mk und viele andere Arten.

Gustav Seidel, Hohenau, Nied.-Oesterr.

## 25 herrliche Indier

mit 7 Papilios (auch ans der paris-Gruppe), Charaxes, Prioneris, Delias und anderen **nur ansehnlichen** Faltern in artenreicher Zusammenstellung und guter Qualität (**keine Lycaena, Hesperiden oder Spanner**) gebe ich, um zu räumen, zu dem billigen Preise von 4,50 Mk. inkl. Porto und Packung in Tüten ab. Jedes der Lose enthält mindestens einen der folgenden Falter: **Papilio krishna, majo, Charaxes eudamippus, Argynnis childreni, Actias leto, selene, Anth. frithi, Neorina hilda, Attacus atlas** nach meiner Wahl. Nachnahme oder Voreinsendung

B. Gehlen, Berlin-Wilmersdorf  
Mecklenburgische Strasse 90.

## Arct. testudinaria-Räupchen

nach 1. Häutung, Futter Löwenzahn, Salat. Zucht leicht, 1 Dtzd. 60 Pf., Porto und Verpackung 25 Pf.

Eduard Hopstock, Friedland (Böhmen).

## Hyl. prasinana-Puppen

p. Dtzd. 50 Pf. und Porto. Voreinsendung. Auch Tausch. Erwünscht: Catocalen-Eier, tiliae-, ocellata- und populi-Puppen etc.

Eichhorn, Fellhammer, Schlesien.

## Im Tausch

habe abzugeben, vorzugsweise gegen Eulen und Spanner, auch weniger seltene:

Rh. fugax, caecigena, quercus v. spartii, orizaba, autumnaria, pavonia (carpini), argamathusia, alles in Anzahl. Ferner L arion, damon, lycaon, parthenias, oleagina, casta, aulica, phicomone, Pl. e-aureum, alchymista, gal. v. procida usw. Tauschliste erbeten.

Gegen bar und Voreinsendung

## quercus v. spartii-Eier

(ca. 15 Dtzd.) p. Dtzd. 1,20, 100 St. 8 Mk.  
Dietze, Rechnungsrat, Ueberlingen a. See (Baden).

## Elpenor-Puppen

p. Dtzd. 90 Pf.,

## proserpina-Puppen

p. Dtzd. 2,50 Mk.,

## pyri-Puppen

p. Dtzd. 2,40 Mk. Porto u. Verpackung 30 Pf.  
Otto Tröger, Leipzig-R., Josephinenstr. 12.

## Sat. pavonia-Puppen,

gesund und kräftig, von Freiland-Raupen, Dtzd. 80 Pf., 100 St. 6 Mk. exkl. Porto und Packung.

Eduard Uhlig, Weissenfels a. S.  
Neustr. 1 II.

## A. alni-Puppen

in grösserer Anzahl im Tausch gegen Zuchtmaterial, insbesondere auch **Schwärmer-Puppen** abzugeben. Bar à St 1 Mk.

Hermann Schmidt, Zaborze (O.-Schl.)  
Kronprinzenstr. 42.

## FALTER.

Um mit Dubletten zu räumen, habe ich sauber gespannten, gezogenen Faltern prima Qualität abzugeben:

65 Amph. perflua à 45, 6 Pieris brassicae à 4, 6 Pap. machaon à 5, 4 podalirius à 12, 26 Mel. aurinia à 3, 24 Arg. paphia à 5, 4 aglaia à 5, 36 levana à 3, 8 atalanta à 8, 24 polyehloros à 4, 12 io à 2, 8 cardui à 4, 6 urticae à 2, 4 sibilla à 6, 6 caja à 12, 4 ♂ 2 ♀ Bomb. quercus 8, 1 ♂ 3 ♀ B. rubi 10, 4 ♂ ♀ potatoria 5, 1 ♂ 5 ♀ quadra 5, 4 ♂ 10 ♀ monacha 4, 8 ♂ 4 ♀ dispar 3, 3 ♂ ♀ pavonia 8, 3 ♂ 2 ♀ tau 10, 6 bucephala 3, 6 batis 8, 5 Acr. aceris 3, 14 M. oleracea 3, 4 persicariae 3, 8 lunaris 12, 1 ♂ ♀ livida 20, 22 L. lithargyria 4, 10 ♂ ♀ syringaria 7, 8 ♂ ♀ repandata 2, 7 ♂ ♀ elinguria 6, 2 ♂ ♀ abietaria 30, 1 ♂ ♀ Ang. prunaria 10, 2 ♂ ♀ ab. sordata 25. Die Preise in Pfennigen per Stück. Porto und Emballage bei 20 Mk. frei. 2 matronula à 2,50 Mk.

Rob. Fischer, Augsburg III  
Innere Uferstr. 12.

Gebe ab: 5 Dtzd. kräftige

## Deil. galii-Puppen

à 3 Mk., 3 Dtzd. Deil. euphorbiae, 4 Dtzd. Sph. ligustri, 1 Dtzd. elpenor je 1 Mk. per Dtzd. Porto und Packung extra. **Falter** gespannt: 3 Dtzd. Papilio ajax, Pap. cressphontes, Actias luna à 70 Pf. p. St. 100 St. Cat. fraxini, 50 St. Cat. electa, 50 St. Cat. pacta à 25, 20 und 80 Pf. per Stück, Dtzd. 10 facher Preis.

Josef Langer, Komotau, Schmiedgasse 6.

## Raupen

von Cuc. artemisiae 35, Dendr. pini (klein) per Dtzd. 10 Pf.

## Puppen

von Spilos. lubricipeda 35, Trachea atriplicis per Dtzd. 50 Pf. Porto 20 Pf. Alles auch im Tausch.

H. Wiczorek, Friedenau-Berlin  
Stubenrauchstr. 41.

## Zuchtmaterial.

**Eier:** Cat. fraxini mit obscura gemischt 25, electa 30, elocata 20, sponsa 20, nupta 10, Cal. solidaginis 30, porphyrea 15, später dumi 30 Pf. per Dutzend.

**Raupen:** Agr. fimbria 30—40 Pf. p. Dtzd.

**Puppen:** Acr. alni p. St. 1 Mk., lubricipeda 40 Pf. per Dutzend.

K. Habisch, Baumgarten, P. Falkenberg OS.

## Spottbillig!

Folgende gespannte Falter 1. Qualität einschliesslich Spesen 4 Mk. 2 Coen. hero, 3 S. ocellata, 1 S. populi, 1 M. bombyliformis, 1 E. versicolora ♂, 4 O. antiqua, 3 S. pyri, 1 S. pavonia, 1 A. tau, 1 D. pini ♀, 2 L. dispar, 6 E. lanestrus, 1 C. nupta, 13 E. autumnaria, 3 A. betularia, 9 A. caja, 7 C. dominula.

J. Soffner, Friedland, Deutsch-Böhmen.

# Bitte ausschneiden

und aufbewahren, da nur einmal. Inserat.

Folgende paläarktische, gespannte

## Falter I<sup>a</sup> Qual.

(meist Seltenheiten aus Südeuropa, Persien, Turkestan, Sibirien, Tibet etc.)

kann ich zurzeit billiger als je abgeben und sende zur Ansicht ohne Vorauszahlung:

(Fortsetzung zu No. 25 ds. Bl.)

L. v. sicula 30, Per. caecigena 100, besond. gross 120 160, M. franconica v. obscur. 80, alpicola 40, G. populif. v. autumn. 100, Drep. cultraria 40, L. dumii 40 50, Hyb. milhauseri 50, Das. abietis 100, Phragm. luctuosa 70, Dendr. fasciatella v. excellens 100, Las. trif. v. iberica 200.

Ach. atropos sup. gross 100—120, Deil. vespertilio 50, Ch. celerio 150, alecto 125.

Sesia sphecoformis 40, mucaeformis 20, tipuliformis 20, vespiformis 35, Tr. megacephala 120.

Psyche viadrina 60, stettinensis 60, Acanthopsyche opacella 35.

**Feine Eulen:** Agr. puta 35, cos 120, v. lignosa 60, Leuc. putrescens 50, vitellina 40, v. pallid. 60, hispanica 450, Callop. latreilli 50, Cranioph. ligustri merid. 40, Dipt. scarabruscula 15, Agrotis comes 20, Agrotis orbona 20, Orrh. fragariae 40, Cat. dilecta gr. 100, fulminea 50, electa (Dalm.) 40, promissa 30, pacta 100, alchymista 80, L. stolidia 90, Ps. tirrhaea 60, lunaris 30, Plusia variabilis 20, gutta 60, interrogationis 45, chalcytes 65, modesta 65, pulchrina 50, chrysis 20, Ap. spectrum 35, Herm. crinalis 45, Gr. algrina 35, C. capucina 45.

Agrotis julduisi 120, erschoffi 120, island. v. rossica 150, cortic. v. amurensis 70, excl. v. serena 50, seget. v. pallida 60, elegans 100, flamatra 60, fimbriol. v. raddei 120, christophi 60 150, Had. furva var. 40, Rhiz. detersa v. hyrcana 40 100, Arm. panaceorum 180, Leucanitis obscurata ♂ ♀ 300, Mis. oxyac. v. benedictina 80, bimaculosa 50, Isochlora maxima 160, Prod. littoralis 160, Leuc. unpunctata 120 150, Agr. heringi 100, Polia rufocincta 80 100.

**Interessante Spanner:** Rhodostr. calabr. 40, Acid. degener. 25, imitaria 40, Eucrost. indigenata 80, Earias vernana 40, Larentia fulvata, ocellata u. truncata e. Riv. à 30, Cisth. stratonice 250, Eurr. plumistaria 40, Anger. albovenaria 140, serrata 140.

Call. hera v. magna 50, Per. matronula 250, Euprepia pudica 40, A. quenselii 150 200, testudinaria 150, hebe 25, casta 40, flavia 100, erschoffi v. issyka 350, macul. v. simplonia 100.

Spil. lubr. ab. intermedia 70, ab. zatima 70, Rhyp. metelkana v. flavida 100 Pf.

Zyg. graslini 40, exulans 20, scabiosae subalp. 90, v. manni 40, cuvieri 150, Ino heydenreichi 30, chrysoceph. 20, ampelophaga 55 Pf.

Adolf Peter, Stuttgart, Heusteigstr. 72.

## Cuc. argentea- u. artemisiae-Raupen

50 u. 80, argentea 100 St. 350, artem. 100 St. 250 Pf. Tausch auf Tütenfalter erwünscht.

Durch einen Freund sind mehrere Dtzd. A. tau-Puppen à 1,50 Mk. abzugeben.

H. Hoffmann, Berlin, Willib.-Alexisstr. 6 II.

## Lycena idas Rbr.

aus der Sierra Espunna (S-Spanien) vom Sommer 1909. Prachtstücke ♂ 6, ♀ 8 Mk. netto.

Max Korb, München, Akademiestr. 23.

Offerierte **Raupen** von **D. selenitica** p. Dtzd. 30 Pf., **Eier** von **P. monacha** p. Dtzd. 10 Pf. Porto und Verpackung extra. Nehme auch dreifachen Wert in alt-deutschen Marken in Zahlung.

Erich Rothe, Jena, Paulinenstr. 12.



# Wollen Sie

für wirklich billiges Geld eine tadellose *Centurie West-Java-Tütenfalter* erwerben, dann bitte lesen Sie Nachfolgendes aufmerksam:

- Herr Landgerichtsrat **M. in G.** schreibt: „Dabei will ich nicht unterlassen, meinen besonderen Dank bezüglich der *ganz ungewöhnlich guten Qualität* Ihrer Java-Falter auszusprechen“ etc.
- Herr **E. in S.**, Pennsylvanien, schreibt: „Die gesandten Java-Tütenfalter haben, was Qualität anbetrifft, meinen *vollen Beifall* gefunden“ etc.
- Die *Vereinigung der Entomologen* in **L.** in Russland schreibt: „Wir sprechen Ihnen hiermit für Ihre letzte Sendung Tütenfalter aus West-Java unsere *vollste Anerkennung* aus und bekunden unsere Zufriedenheit damit, dass wir noch eine Serie bestellen“ etc.
- Herr **T. in B.** schreibt: „Die Tütenfalter habe ich in bester Ordnung erhalten, bin *sehr zufrieden* damit und spreche Ihnen meinen besten Dank aus“.
- Herr **R. in L.** schreibt: „Ihre Sendung gelangte in meinen Besitz und muss ich Ihnen sagen, dass ich von derselben *ganz ausserordentlich befriedigt* bin“ etc.
- Herr **E. in F.** schreibt: „Ich frage ergehenst an, ob Sie mir noch eine Sendung von 100 Stück Javanern machen können; ich war mit der ersten Sendung *sehr zufrieden* und sage Ihnen meinen besten Dank“ etc.

Dies ein kleiner Teil der mir fortwährend zugehenden Anerkennungen. Lassen Sie sich dieselben im Original bei mir vorlegen.

Jede *Centurie* enthält ca. 60–80 meist grössere Arten, nichts Unscheinbares, in der Hauptsache *Tagfalter*, darunter viele *Papilios* mit den seltenen *coon*, *peranthus* etc. Prächtige *Morphiden*, *Nymphaliden*, *Euthalids*, *Delias*, *Ornithoptera*, *Kallima paralecta* etc. und 1 Paar *Att. atlas*, grosse, gezogene Stücke. Die *Centurie* repräsentiert einen Katalogwert von weit über 200 Mk. und versende ich dieselbe, solange der Vorrat reicht, gegen Nachnahme von **18 Mk.** Porto extra. — Ferner

## Serien aus West-Java:

- 20 *Papilios* mit *coon*, *memnon*, *laomedon*, *achates*, *javana*, *demolion*, *helenus*, *palavanicus*, *polytes*, *aristolochiae*, *peranthus*, *eurypilus*, *antiphates-alcibiades*, *sarpedon*, *agamemnon* etc. **10 Mk.**
- 20 *Danaiden* mit *Hestia stollii*, *Ideopsis gaura*, *Dan. juvena*, *philomela* und sehr schönen *Euploeas* **6 Mk.**
- 10 *Elymnias* mit *lais*, *casiphone*, *kamara*, *protogenia* etc. **5 Mk.**
- 10 *Morphiden* mit *Amathusia phidippus*, *Zeuxidia luxeri*, *Discophora celinde*, *necho*, *Tenaris horsfieldii*, *Thaumantis odana* etc. **7,50 Mk.**
- 20 *Nymphaliden* mit *Cethosia javana*, *fruhstorferi*, *penthesilia*, *birrochroa*, *cynthia*, *erota* und *gedeana*. *Symbrenthia*, *Junonia*, *Precis ida*, *Kallima paralecta*, *Dolenschallia*, *Cyretis nivea* und *lutea*, *Hypolymnas misippus*, *bolina* und *anomala* etc. **10 Mk.**
- 10 *Euthalids* mit *japis*, *pelea*, *dunja*, *sikandi*, *trigerta* etc. **5 Mk.**
- Charaxes staudingeri* ♂ 5 ♀ **12 Mk.**
- 1 Serie *Kallima paralecta* (20 Stück), jedes Stück mit anderer Rückseitenfärbung, prachtvoll, **16 Mk**

Ferner von den **Key-Inseln:**

- Ornith. hecuba* Köber ex larva, wirkliche Prunkstücke, Paar **7,50 Mk.** Alles Ia. Qualität in Tüten.
- Attacus atlas*-Puppen, gesund und kräftig, die dunkle Java-Form ergebend, p. St. **2,50**, 6 St. **12,50 Mk.**

**Emil Riemel, München, Augustenstr. 41.**

- D. vespertilio**-Puppen p. Dtzd. **3,—** Mk.
  - P. proserpina**-Puppen p. Dtzd. **2,50** "
  - S. pyri**-Puppen p. Dtzd. **3,—** "
  - E. vernana**-Puppen p. Dtzd. **1,20** "
- C. Pernold*, Wien-Döbling, Saileräckerg. 35.

## Spottbillig!

Wie im Vorjahre biete an 100 superb gespannte Falter guter Qualität in ca. 50 Arten von meinen Reisen nach Spanien, Südfrankreich, Korsika, Italien, Griechenland, Balkan, Norwegen etc. zum Ausnahmepreise von **25,—** Mk. Nachnahme. Halbe *Centurien* in 30 Arten **15,—** Mk.

*A. Neuschild*, Berlin SW. 61.

## Cobias heldreichi.

Eine Partie Tütenfalter gebe zum Preise von **1,—** Mk. per Stück ab.

*A. Neuschild*, Berlin SW. 61.

## Gegen Meistgebot!

Ein *Call. dominula* e. l., grau überfossen, ohne Rot, ohne Weiss und ohne Gelb. Naturform; kein Temperatur-Experiment.

*J. Soffner*, Friedland 809, D.-Böhmen.

## Afrikaner.

Ich kaufe mir fehlende Arten oder ganze unausgesuchte **Sammelausbeuten** zu guten Preisen.

*H. Gerresheim*, Köln-Ehrenfeld.

Abzugeben:

- hera*-Rümpchen nach 1. Häutung Dtzd. **25 Pf.** Ferner *Dixippus morosus* (Stabheuschrecke), von grossen Tieren stammend, klein, Dtzd. **35 Pf.** Futter Efeu. Porto und Kästchen **30 Pf.**
- Franze*, Dresden 28, Gohliserstr. 9.

## PUPPEN

Gebe ab *atropos* p. St. **50 Pf.**, 1 Dutzend **6 Mk.**, *Th. polyxena* p. Dtzd. **1 Mk.**, **100 St.** **5,50 Mk.**

## Gespannte Falter

von *A. crataegi* **100 St.** **7 Mk.**, davon **3 St.** interessante Abnormitäten, *A. tau* **100 St.** **7,50** (mit 4♀), *V. polychloros* **100 St.** **5,50**, *V. io* **100 St.** **5 Mk.**

- S. pavonia*-Puppen **30 St.** **3,—** Mk.
- M. rubi*-Raupen nach 4. Häutung, überwintern, ca. **50 St.** **2,50 Mk.**
- Ph. bucephala*-Puppen **30 St.** **2,50 Mk.**
- D. euphorbiae*-Puppen Dtzd. **90 Pf.**

## Präparierte Raupen,

verschiedene, nur meistens Schulmaterial, per St. **20 Pf.**, **50 St.** **8,50 Mk.** Porto und Packung extra.

*Rud. Kasperek*, Wien XVI/2, Hasnerstr. 3.

## Ptil. plumigera-Puppen

gesund und kräftig, per Dtzd. **1,20 Mk.** Falter im Oktober.

*L. Finke*, Göttingen, Weender Chaussee 90.

## Odezia tibiale-Puppen

per Dtzd. **10 Mk.** Stück **1 Mk.**

*L. Finke*, Göttingen, Weender Chaussee 90.

## Actias selene-Puppen,

gesund und kräftig, **6 St.** **5 Mk.** sind sofort abzugeben.

*C. Löhe*, Bad Freienwalde a. O. Brunnenstr. 12.

## Im Tausch

gegen **gute paläarktische Falter** und **Käfer** suche ich alle **gewöhnlichen Schultiere**, besonders auch **Hirschkäfer**, **Eichenböcke**, **Maikäfer**, **Wasserkäfer** etc. zu erwerben in grosser Anzahl.

*Max Korb*, München, Akademiestr. 23.

## Z. tarsipennalis-Raupen

offeriere à Dtzd. **60 Pf.**  
**6 ♀ flava** von *dominula* im Tausch. (Spanner ausgeschlossen.)  
*E. Hacke*, Uelzen (Hannover).

## Prachtcenturie „Weltreise“

- 100** Lepidopteren, enthaltend *Orn. cassandra* ♂♀, viele *Papilios*, *Charaxes*, *Danaiden* und andere schöne Sachen in Tüten, für nur **35 Mk.**
  - 100** do. aus Assam mit reichlich feinen *Papilios*, *Charaxes*, *Danaiden* und *Euploen*, **16 Mk.**, **50 St.** **9 Mk.**
  - 50** do. aus Japan und Formosa mit *Papilio xuthus*, *bianor*, *protenor*, *rhetenor* und anderen schönen Paläarkten **12 Mk.**
  - 20** *Papilio*, alle verschieden, **8,50 Mk.**
  - Serie „*Ornithoptera*“, **6** Stück enthaltend: *pronomus* ♂♀, *hephaestus* ♂♀, *amphrysus* ♂♀, hochfeine Qualität und gespannt, für **25 Mk.**
  - 5** Riesen-Hestien in Tüten, wie *leuconoe*, *urvillei*, *cadelli*, *azula* und *blanchardi* (alle schön weiss und schwarz) **10 Mk.**
  - 100** leicht defekte Dekorationsfalter mit *A. leto*, *Morpho* etc. nur **10 Mk.**
  - Glanzsachen:** *Orn. lydius* ♂ **70**, ♀ **50** Mk., *croesus*, gezogen, ♂ und ♀ **30**, *pronomus* ♂♀ **15** Mk., *Thys. agrippina* Stück **4,50–5,50** Mk., *Urania croesus*, hochfein, **8 Mk.**
  - Morpho godarti* ♂ **6**, ♀ **20** Mk.
  - Daphnis nerii*, dunkle Stücke, à **1** Mk.
- Karl Zacher*, Berlin SO. 36, Wienerstr. 48.

## Brasilien-Tütenfalter.

**100** St mit vielen *Papilios* und *Hercules*, guten Spinnern, gute Qualität, nur **10 Mk.**

## Eier

von *Pt. binaria* p. Dtzd. **25 Pf.**, *anachoreta* **50 St.** **20 Pf.**, *papilionaria* p. Dtzd. **10 Pf.**  
*Karl Fritsche*, Taucha b. Leipzig.

## Importierte

## Exoten-Puppen.

Erhalte November-Februar von verschiedenen Sammlern aus Indien, dem Himalaya und China

## Cocons

- in sehr grosser Anzahl:
- Attacus edwardsi* p. St. **3,50** Mk.
  - „ *atlas* „ **2,25** „
  - Actias leto* „ **3,50** „
  - „ *selene* „ **2,—** „
  - Anther. andamana* „ **4,—** „
  - „ *mylitta* „ **2,—** „
  - Leopa katinka* „ **3,—** „
  - Caligula cachara* „ **1,50** „
  - Cricula trifenestrata* (Assam, dkl. Form) — **80** „
  - do. aus Burma p. St. — **40** „
- Vorausbestellungen jetzt erwünscht.**

Mitgliedern gestatte Teilzahlungen. Bezugsbedingungen verlangen. Anfragen **10 Pf.** f. Porto beilegen. Unbekannten nur gegen Voreinsendung oder Nachnahme.

**Nur lebendes Material kommt zum Versand.**

*Carl Wisina*, Probstau b. Tepl. (Böhmen).

## Hadena gemma-Eier

gibt ab im Tausch nach Uebereinkunft gegen überwinternde Puppen oder Eier, in bar Dtzd. **1 Mk.**, **100 St.** **5 Mk.**

Gef. Angeboten sieht entgegen  
 Oberlehrer *A. Haferkorn*, Chemnitz  
 Pestalozzistr. 1a.

## Billigste Riviera-Falter.

Für nur 20 Mk. gebe ich **250 frische Falter** in über 100 Arten, speziell von der Riviera, darunter viele Seltenheiten und viele ex larva. Die Tagfalter sind meist in Tüten, die Schwärmer, Spinner, Eulen, Spanner, Zygaenen etc. genadelt und zum Teil gespannt. Versand gegen Nachnahme.  
Ch. Gerings, Gärtnerei, Nizza A.-M. (Frkr.)  
7 Rue des Prés.

## Polia xanthomista-Eier,

sicher befruchtet, 25 St. 1 Mk. nebst genauer Zuchtanweisung. Tausch gegen Zuchtmaterial und gespannte Falter erwünscht.  
Otto Stolze, Chemnitz, Oststr. 7.

## b) Nachfrage.

Suche zu kaufen je einige Dutzend kräftige Puppen von

populi, ocellata, elpenor, porcellus, euphorbiae und galli.

Angebote erbittet

Hermann Schmidt, Zaborze O.-Schl. Kronprinzenstr. 42.

## Zygaena.

Bessere Arten und gute Aberrationen kaufe ich stets gegen bar oder nehme im Tausch. Bitte um Angebote an

Clemens Dziurzynski, Wien III/1 Grossmarkthalle.

Zum Herbst suche ich alle möglichen überwinternden Eier, Puppen und Cocons

in Anzahl zu erwerben und bitte schon jetzt um Angebote.

Ed. Brandes, Vienenburg a. Harz.

Wir suchen im Tausch (gegen bessere Paläarktten, Exoten oder andere Insekten) oder gegen bar:

Diverse Schultiere, bessere Arten und Var., Aberrationen, Zwitter zu höchsten Preisen, Microlepid. und präp. Raupen, überwint. Puppen und Eier.

Offerten mit Stückzahl event. Preisangabe baldigst erbeten. Tauschofferten bevorzugt.

Dr. O. Staudinger u. A. Bang-Haas  
Dresden-Blasewitz.

## Achtung

für Sammler u. Händler!

Für meine wissenschaftliche Sammlung palaeartischer Macrolepidopteren suche ich stets zur Bereicherung derselben

Zwitter, Hybriden,

Aberrationen

aller Gattungen

und sonstige Abnormitäten zu höchsten Preisen

gegen Baar zu erwerben. Eventuell stehe auch im Tausch mit seltenen tadellos gespannten Arten zur Verfügung. Ansichtssendungen gegen Vergütung sämtlicher Unkosten sieht dankend entgegen

Franz Philipps, Fabrikant,  
Mitglied 62. Köln a/Rhein.

Für meine Spezialsammlung von

## Zygaeniden

(Chalcosien exkl.) ist mir Material jederzeit willkommen.

Dr. Burgeff, Jena, Botan. Institut.

Gesucht genadelt oder in Tüten

## Saturniden und Morpho

in nur bester Qualität.

B. Vogeler, Berlin, Prenzlauer Allee 25.

## Verschiedenes.

Sämtlichen Herren Interessenten von

## Zyg. filipendulae

(gelb) zur Nachricht, dass dieselben vergriffen sind.

Joh. Moser, Stuttgart-Gaisburg.

Den verehrl. Mitgliedern zur gefl. Notiz, dass Inserat in No. 21 von Dr. O. Prochnow, Gross-Lichterfelde, betreffend

## Vanessa-Raupen

irrtümlich nochmals aufgenommen wurde und somit keine Gültigkeit hat.

Die Geschäftsstelle.

## Raupen und Schmetterlinge.

Praktische Anleitung zum Sammeln, Züchten und Präparieren sowie zur Anlage entomologisch-biologischer Sammlungen. Von Karl Mühl. Mit einem Geleitwort von Dr. K. G. Lutz.

Mit 6 Tafeln und 35 Textabbildungen. 96 Seiten. Geh. 1,—, geb. 1,40 Mk.

## Bilder aus dem Käferleben.

Von Prof. Dr. Kurt Lampert. Mit 5 Tafeln und 35 Textabbildungen. 125 Seiten. Geh. 1,—, geb. 1,40 Mk.

Zu beziehen durch alle Buchhandlungen oder direkt vom Verlage

A. G. Strecker & Schröder, Stuttgart.

## Insektenkästen,

30×40 cm gross, mit Glasdeckel und prima Torfauslage, offeriert das Stück zu 1,80 Mk. Auch versende Preislisten über Kästen, Utensilien und Sammlungen umsonst und portofrei. A. Brauner, Altheide Kr. Glatz.

## Unübertroffen

in sauberster Ausführung sind meine

## Insektenkästen

aus Erlenholz, staubdichter Doppelfalz, mit dauernd gegen Raubinsekten imprägnierten Bodeneinlagen.

Keine Desinfektionsmittel mehr nötig. Grössen 20×30 30×40 35×45 cm

	2,75	3,50	4,—	Mk.
Grössen	40×50	50×60 cm		

	5,—	6,50	Mk.
--	-----	------	-----

Hell oder nussbaum poliert oder matt braun.

Naturhistorisches Museum  
(Abteilung Naturalien-Vertrieb)  
Thale (Harz).

## Insektenkästen

aus Erlenholz, in Nut und Feder staubdicht schliessend, unerreicht billig:

Grösse	roh	mit Auslage	mit Glas
30×40 cm	1,20 Mk.	1,70 Mk.	2,25 Mk.
40×47 "	1,50 "	2,25 "	3,— "
42×51 "	1,70 "	2,60 "	3,50 "

Die Kästen mit Glas sind vollständig gebrauchsfertig, ringsum gebeizt und mattiert; ringsum poliert nur 50 Pf. mehr. Preisliste kostenlos.

E. Gundermann, Gotha  
Leesenstrasse 13.

# C. & A. Allinger & Cie., Torfplattenfabrik Bremen.

Anerkannt erstklassigste Fabrikate. — Konkurrenzlose Preise.

Exaktest arbeitende Maschinen mit eigenem Motorbetrieb.

Da wir jede nicht gefallende Ware zurücknehmen und sogar die gebachten Kosten zurückerstatten, kann sich jedermann über die Güte unserer Ware am leichtesten selbst überzeugen. Im übrigen wollen wir nicht nach „bewährtem Muster“ das Urteil über unsere und der konkurrenzlichen Fabrikate selbst fällen, sondern überlassen dies den fremden, unparteiischen Fachleuten, welche es bisher immer unaufgefordert taten.

„... Der Torf ist von schöner Farbe, gleichmässig porös und vor allem so schön trocken, wie ich ihn selten von Hannover erhielt.“

W. Niepelt. (Nachbestell am 3. August 4500 Platten.)

„... Nach eingehenden Vergleichen mit anderen teureren und bei weitem schlechteren Platten anderer Fabriken sind wir einstimmig übereingekommen, den Bedarf des Vereins in Zukunft nur bei Ihnen zu decken. Besonders haben wir anerkannt, dass auch Ihr Fabrikat II. Qual. bei weitem besser und billiger ist als das bisher von uns geführte Material.“

Wilhelm Cuno

vgl. Polizeikommissär, II. Vorsitzender.

„... Die Torfplatten sind ausgezeichnet, ich habe noch nie so schöne Ware bekommen.“

Carl Schoof.

	I. Qual.	II. Qual.
28×13 cm, 1 1/4 cm stark, 60 Platten, 1 cm stark 70 Platten	Mk. 2,20	1,60
26×12 " 1 1/4 " " 75 " 1 " " 90 "	" 2,20	1,60
30×10 " 1 1/4 " " 80 " 1 " " 100 "	" 2,40	1,60
26×10 " 1 1/4 oder 1 cm stark	100 "	1,50
24×8 " 1 1/4 " 1 " " 100 "	" —	1,30

100 Ausschussplatten, nur gute brauchbare Ware, 90 Pf.

Konkurrenzlose Spezialität:

## Ungeleimte Platten in einem Stück.

(Beide Qualitäten konkurrenzlos).

	I. Qual.	II. Qual.
30×20 cm, 1 1/4 cm stark, 50 Platten, 1 cm stark, 60 Platten	Mk. 3,60	2,60
30×18 " 1 1/4 " " 50 " 1 " " 60 "	" 3,—	2,—
28×18 " 1 1/4 " " 50 " 1 " " 60 "	" 2,80	2,20

Verpackung pro Paket 20 Pf.

Bei Bestellung von 6 Paketen auf einmal gewähren wir 5% Rabatt.

Sämtliche entomologische Requisiten.

Zur gefl. Kenntnisnahme, dass wir mit keinem hannoverschen Geschäft zwecks Vertrieb unserer Fabrikate in Verbindung stehen.

C. & A. Allinger & Cie., Bremen.

## T-förmige Spezial-Etiketten

„Lepidoptera“ D. R. G. M.

Zweckmässigste, bequemste Etikettierung für Falter, haben sich in kurzer Zeit enorm eingeführt. — Jeder gewissenhafte Sammler versuche diese praktischen Etiketten. — In 4 verschiedenen Grössen per 100 St. 25 Pf., 1000 St. 2 Mk.

Nur durch untenstehende Adresse zu beziehen. Nachahmungen werden strafrechtlich verfolgt.

Naturhistorisches Museum  
(Abteilung Naturalien-Vertrieb)  
Thale (Harz).

### Insektenkästen, Spannbretter, Schränke

für Insektenkästen  
in jeder Holz- und Stilkart lieferbar. Preisliste gratis.

Anton Deichelbohrer, Schreinerei  
Freiburg i. Baden  
Merzhauserstrasse 18.

## Sie wundern sich

über die Billigkeit meiner

## Insektenkästen.

Sie wundern sich noch mehr,

wenn Sie die tadellose und saubere Arbeit derselben betrachten.

Grösse	ohne Auslage	mit Auslage	mit braun oder Glas gelb poliert
30 × 40 cm	1,25	1,75	2,25 3,— Mk.
40 × 50 „	1,70	2,60	3,50 4,50 „

Mit spiegelglatter Auslage

—,50 oder —,75 Mk. mehr.

Ueberzeugen Sie sich selbst

und Sie werden finden und sich freuen, wie sich die Tiere bei dieser Auslage besser hervorheben.

Franz Abel, Leipzig-Schl.

— Bitte beachten Sie meine Preisliste! —

## Präparieren

von Insekten übernimmt und garantiert schnelle, saubere und billige Herstellung.

Klara Oelze, Charlottenburg 4  
Wielandstr. 9.

9 Jahre im Kgl. Zoolog. Museum, Berlin.

## Insektensammelkästen

in anerkannt solider, saub. Ausführung.

Aufm. A: einfacher dichter Verschluss, von 1,80—4 Mk. Aufm. B: doppelstaudichter Verschluss, der derzeit beste Verschluss, von 2—4,50 Mk. Aufm. C: in Nut und Feder dicht schliessend, von 3—6 Mk.

Ferner Schränke und alle entomol. Gebrauchsartikel in praktischer, solider Herstellung liefert zu mässigen Preisen

Jul. Arntz, Elberfeld

Spezialfabr. f. Sammlerartikel.

Liefer. bedeut. Entom., Schulen und Museen des In- und Auslandes.

Ill. Preisliste gratis.

Herr Z. Kamer in Luzern wird ersucht, meine beiden letzten Schreiben zu beantworten.  
Dr. Lück, Breslau.

## Zur Mitteilung.

Allen Herren, die auf ihre mir gemachte Bestellung keine Sendung erhielten, gebe bekannt, dass ich laut meinen Inseraten nur

per Nachnahme versende. Grund: Schlechte Erfahrungen, die ich gemacht habe. Ausnahmen mache ich nur bei Herren, die mir bekannt sind.

Willy Diemer, Posen, Bäckerstr. 17.

# HOFMANN=SPULER Schmetterlinge Europas

3. Auflage.

Die für die Schlusslieferung bestimmten Tafeln liegen fertig gedruckt vor, das gesamte Manuskript ist vom Verfasser abgeliefert und befindet sich in der Druckerei. Die Ausgabe der Schlusslieferung an die Abonnenten und damit die **Fertigstellung des Werkes** kann daher für **Ende des Jahres** mit Sicherheit zugesagt werden.

Von heute ab wird der Preis des Werkes für ungebundene Exemplare auf 50 Mk., für gebundene Exemplare auf 57,50 Mk.

erhöht. — Einzelne Lieferungen zur Ergänzung, nur soweit vorrätig, für 1,40 Mk.

Stuttgart, den 15. September 1909.

E. Schweizerbart'sche Verlagsbuchhandlung

Nägele & Dr. Sproesser.

## Hermann Kreye, Torfplattenfabrik, Hannover.

Eigenes, anerkannt vorzüglichstes Fabrikat. Meine durch exakt arbeitende Maschinen (eigener elektrischer Kraftbetrieb) hergestellten Torfplatten übertreffen selbstverständlich die minderwertige Handarbeit. Der stets wachsende Absatz meines Fabrikates, der denjenigen meiner Konkurrenten weit übertrifft, die grosse Anzahl der fortlaufend eintreffenden Anerkennungen erster Entomologen, Museen und entomol. Vereinigungen ist die beste Bürgschaft für die Güte meiner Ware.

Der Hannoversehe Torf ist ein reiner Sphagnumtorf von gelber Farbe, gleichmässig weich, die feinsten Nadeln durchlassend. Der Torf der Bremer und friesischen Moore ist nach den vorliegenden Proben ein festes, von vermoderten Wurzeln und harten Stellen durchzogenes, rotbraunes Material.

Ich verstehe unter **Bremer Torf** das in der Umgebung Bremens auf Hannoverischem Gebiete gewonnene Material. Dieser Torf ist in seiner Struktur rau und kann in der Güte gar nicht mit dem Torf, der in meinem Geschäft verarbeitet wird, verglichen werden. Eine von Bremen als I. Qualität bezogene und als solche bezahlte, mir zur Verfügung stehende Sendung enthält überhaupt keine Platte erster Qualität. Sämtliche Platten, die nur die Grösse 19,5 × 29,5 cm hatten, sind mit dicken, vermoderten Wurzeln durchsetzt, teilweise sehr hart und aus frischem, feuchtem Torf gearbeitet. Die Stärke dieser auf „exaktest“ arbeitenden Maschinen hergestellten Platten war sehr ungleich und schwankte zwischen 11 und 15 mm.

Ich liefere meine Torfplatten in Postpaketen:

I. Qual. 28 cm lang, 13 cm breit, 1 <sup>1</sup> / <sub>4</sub> cm stark, 64 Platten	3,20 Mk.
26 " " 12 " " 1 <sup>1</sup> / <sub>4</sub> " " 78 " "	3,20 " "
30 " " 10 " " 1 <sup>1</sup> / <sub>4</sub> " " 80 " "	3,20 " "
II. Qual. (in der Güte des Bremer und friesischen Materials I. Qual.):	
28 cm lang, 13 cm breit, 1 <sup>1</sup> / <sub>4</sub> cm stark, 64 Platten	1,80 " "
26 " " 12 " " 1 <sup>1</sup> / <sub>4</sub> " " 78 " "	1,80 " "
30 " " 10 " " 1 <sup>1</sup> / <sub>4</sub> " " 80 " "	2,— " "
II. geringere Qualität 24 cm lang, 8 cm breit, 100 Platten	1,20 " "
26 " " 10 " " 100 " "	1,40 " "

100 Ausschuss-Platten nach Wahl —,80 bis 1,— Mk.

Verpackung berechne ich für 1 Paket mit 20 Pf. Bei Aufträgen im Werte von 20 Mk. an gewähre ich 10% Rabatt.

Für Torfplatten der Grösse 30 × 20 cm lasse ich gegenwärtig das Rohmaterial herstellen und werde diese später zu billigsten Preisen liefern.

Torfklötze zum Käferspannen, festes, dabei weiches Material, p. St. —,10 Mk.

Insektennadeln, beste, weisse, p. 1000 St. 1,85 Mk.

Kaiserl. Patentamt No. 282588 G. M.

## Verstellbares Spannbrett

mit Vorrichtungen, durch welche eine Verschiebung des beweglichen Brettes nach oben und in der Längsrichtung verhindert wird.

Die Spannbretter werden aus weichem Lindenholz in vorzüglichster Arbeit geliefert; das bewegliche Brett ist nach jedem Vorstellen fest aufliegend und unverschiebbar, ein Vorzug allen anderen Systemen gegenüber.

Ich liefere die Spannbretter in

35 cm Länge, 13<sup>1</sup>/<sub>4</sub> cm Breite zu 1,20 Mk.

35 " " 14 " " " 1,35 " "

Patent-Nadeln, Idealnadeln, Nickelnadeln usw.

Netzbügel für Schmetterlinge, Käfer- und Wasserinsektenfang, Aufklebeblättchen, lithographierte Etiketten, Insektenkästen, Tötungsgläser in 5 verschiedenen Grössen usw.

Jeder Auftrag wird umgehend erledigt, jede nicht passende Ware wird gegen Erstattung der gehaltenen Kosten zurückgenommen.

Man verlange meine ausführliche Preisliste.

H. Kreye, Hannover.

# Von Dr. A. Seitz

# Die Gross-Schmetterlinge der Erde

wurde heute die **91.** Lieferung ausgegeben. — Soeben erschien die **52.** Lieferung des

## I. Hauptteiles: Paläarkt. Grossschmetterlinge.

225 Farbentafeln mit cirka 10 000 Figuren in 100 Lieferungen à 1 Mk.

Ferner ist erschienen die **39.** Lieferung des

## II. Hauptteiles: Exotische Grossschmetterlinge.

Ca. 300 Lieferungen à 1,50 Mk.

Einen glänzenden Beweis für die Tatsache; dass dieses Werk tatsächlich „das Werk des Schmetterlingssammlers“ ist, bildet die fortgesetzt über alles Erwarten bedeutende Zunahme der Abonnenten! Wer die Schmetterlingsfauna vollständig kennen lernen will, bestelle den „Seitz“!

Text in deutscher, englischer oder französischer Sprache.

### Fritz Lehmann, Verlag, Stuttgart.

## O Entomologista Brasileiro.

Die einzige der Entomologie gewidmete Zeitung, welche in Südamerika erscheint.

Alle Entomologen Europas und Nordamerikas, welche in Tauschbeziehungen zu den Entomologen und Insektensammlern Brasiliens zu treten wünschen, müssen diese Zeitschrift abonnieren.

In Brasilien, welches mit Recht als das Insektenparadies bezeichnet wird, leben viele Entomologen, die den Wunsch haben, in Tauschverbindung mit ihren europäischen Kollegen zu treten.

Senden Sie bitte eine Postanweisung mit Frs. 10 — an M. le comte Amadeu A. Barbiellini, Rua Calvão Bueno n. 6, S. Paulo (Brésil). Eine Probenummer von 32 Seiten wird franko gegen Bezahlung von 1 Frs. zugesandt.

Alle Abonnenten geniessen das Recht einer Gratisanzeige. Die Direktion der Zeitschrift schickt entomologisches Material aus Brasilien den Herren Spezialisten, die auf die Zeitschrift abonniert sind, gerne auf Wunsch zum Studium.

Herr Dr. Max Bernhauer in Grünburg (Oberösterreich) hat in einer durch die Zeitschrift erhaltenen Sendung von 100 Stück Staphylinidae mehr als 40 für die Wissenschaft neue Species gefunden.

Entomologen der ganzen Welt, abonnieren auf die Zeitschrift

## O Entomologista Brasileiro.

## Naturalien-Handlung

von

V. Fric in Prag 1544-II

kauft und verkauft

naturhistorische Gegenstände aller Art.

Meine Wohnung befindet sich vom 1. Oktober ab in

Dresden-Blasewitz

Striessener Str. 112.

Robert Seiler.

Zu kaufen gesucht:

Aurivillius, Rhopalocera aethiopica, und Lepid. Heterocera von Kamerun.

H. Gerresheim, Köln-Ehrenfeld.

## Internat. Verbindungen

aller Art, speziell zum Ankauf, Verkauf, Tausch von Schmetterlingen und Käfern, Briefmarken, Ansichtskarten, Auskunftseinholung etc. durch

Wettbund (K. Juschus), Hamburg 36.

Jährl. Beitrag nur 1,60 Mk.

## Spannstreifen

aus Pausleinwand.

Reissen nie aus.

40 m von 3 mm und 20 m von 10 mm  
Breite 1,10 Mk. postfrei.

Karl Andreas, Gonsenheim b. Mainz.

## Insektenkästen

in Nut und Feder sauber gearbeitet, weiss ausgekleidet und mit Glascheibe, braun oder gelb gebeizt oder poliert

Grösse 30 × 40 cm per Stück 3,— Mk.

35 × 45 " " " 3,50 "

40 × 50 " " " 4,50 "

## Spannbretter

verstellbar, bisher unübertroffene Arbeit.

Aus Lindenholz.

35 cm lang . . . . . per St. 1,— Mk.

40 " " " " " 1,25 "

Wiederverkäufer - wollen " Extra - Offerte einholen.

E. Lassmanns Nachf., Halle a. S.

Alter Markt 24.

## Insektenkästen, Schränke, Spannbretter usw.

in sauberer und solider Ausführung liefert seit 16 Jahren zu den billigsten Preisen die Spezialtischlerei

Hugo Günther (G. Augustin Nachf.)  
Gotha.

Preislisten gratis!

Hunderte von Anerkennungen!

Prämiert Schwabach 1905.

## Für Projektionszwecke

eine Mita-Reformlampe (Spiritusglühlicht), 250—300 Kerzen stark, vollständig neu, für 30 Mk. bar (Neupreis 42 Mk.) oder 100 Mk. im Tausche gegen mir fehlende Tagfalter abzugeben.

Dr. Max Nassauer, Frankfurt a. M.  
Rheinstr. 25.

## Kein Beschädigen der Sammlungen

mehr möglich, weder durch Loslösen der Naphtalinkugeln noch durch Raubinsekten bei Benützung meines neuesten Mittels

## Mortan.

Einfache Handhabung!

Wirkung überraschend!

Karton für ca. 20 Kästen ausreichend 60 Pf.  
Porto 10 Pf.

## Anfrage.

Würde vielleicht einer der Herren Kollegen die Liebeshwürdigkeit haben und mir die Skizze eines

## Wärmeschrankes

zur Aufzucht der Raupen zuzusenden?

Ich möchte mir einen solchen Apparat gerne selbst anfertigen, bin indes nicht in der Lage, die Kosten eines neuen Apparates zu bestreiten. Porto vergüte ich.

H. Körber, Maschinenbauer, Trier  
Fleischstr. 40.

## Verzeichnis

der bisher in Krain beobachteten Grossschmetterlinge bis inkl. Hesperidae (Fortsetzung wird folgen) gegen Einsendung von 40 Pf. oder 45 Heller in Briefmarken.  
J. Hafner, Laibach 2 (Krain).

Für Redaktion des wissenschaftl. Teiles: Prof. Dr. A. Seitz, Darmstadt, Bismarckstr. 59. Verlag des Intern. Entomolog. Vereins.  
Für Inserate etc.: Geschäftsstelle Fritz Lehmann, Verlag, Stuttgart. Druck der Stuttgarter Vereinsbuchdruckerei.

In Anzahl abzugeben:

## Puppen

von V. levana Dtzd. 20, 50 St. 60, von Sm. populi Dtzd. 70, von N. tremula Dtzd. 100, von Pl. palpina Dtzd. 80, von C. or Dtzd. 50, von H. bifida St. 15, von E. versicolora St. 20 Pf. Porto etc. 30 Pf.

Anton Fleischmann, Kumpfmühl K. 9 bei Regensburg.

## Act. mandschurica

habe noch 4 gesunde Puppen davon abzugeben à 2,50 Mk. Im Tausch gesunde Puppen von euphorbiae und versicolora gegen bessere Catocalen-Eier.

Max Fischer, Berlin, Ebertstr. 51.

Abzugeben: 14 tägige

**Agrotis interjecta-Räupchen** niedere Pflanzen fressend, bei Zimmerzucht noch im Spätherbst den Falter liefernd, 25 St. 1,50 Mk. und 30 Pf. Porto etc. Auch tauschweise, dann innerhalb 8 Tagen, sonst nicht konvenierend.

H. Jammerath, Osnabrück.

Habe abzugeben: Eier: E. erosaria 20; Raupen: L. quercus 30, bisher nur mit Efeu gefüttert, Ur. sambucaria 40 (Futter: Efeu) Pfg. pro Dtzd. Porto u. Verpackung extra. Nehme paläarktische Tüpfelfalter, auch gewöhnliche Arten, im Tausch.

Erich Schacht, Brandenburg a. H. Klosterstr. 25.

## Actias selene-Puppen

kräftige, grosse Cocons zur Frühjahrszucht geeignet, p. Dtzd. 8,50 Mk. sind fortwährend abzugeben. Vorrat genügend. Auch Tausch gegen andere gute Puppen, Eier u. Falter. Aufträge sowie Angebote erbittet St. Tschakert, Tetschen a. E. 678 (Böhmen.)

## Puppen

von elpenor, ocellata, populi, podalirius 80, machaon, euphorbiae 70 Pf. per Dtzd. Erwachsene rubi-Raupen 25 Stück 1 Mk. (Porto besonders) gegen Einsendung des Betrages.

H. Anders, Striegau, Güntherstr. 28.

## Sm. quercus.

Kräftige Puppen à 50 Pf.

Hans Niethen, Erfurt, Langebrücke 27.

## Raupen

von Cid. comitata p. Dtzd. 30, 100 St. 250, Eupith. subnotata per Dtzd. 70 Pf., sowie noch einige Dtzd. Puppen von Eupith. im-mundata sind auch im Tausch abzugeben.

Herm. Popp, Gotha, Erfurterlandstr. 42.



## Puppen



von Pap. podalirius Dtzd. 100, Dil. tiliae 100, Sm. populi 90, starke Cocons v. Actias selene à St. 100 Pf., 1 Dtzd. 10 Mk., Cric. trifene-strata à St. 40 Pf., 1 Dtzd. 4 Mk., Actias luna 1 Dtzd. 4 Mk. gibt sofort ab

Wilh. Schulze, Lehrer, Ullrichsthal, Böhmen.

## Las. var. sicula.

Habe kräftige Räupchen das Dtzd. zu 60 Pf. abzugeben. Leichte Efeuzucht.

Den Herren, die nichts erhielten, zur Nachricht, dass alles gleich vergriffen war. Von Tauschangeboten konnte ich nur die erledigten annehmen.

Viktor Schultz, Soltau i. Hann.

## 200 Biologen v. B. mori

unaufgestellt, bis zu 12 Objekten (gebl. R. 3—5 Grössen) sowie ca. 300 gebl. Engerlinge v. M. vulgaris gegen Meistgebot auch einzeln, billigst abzugeben. Tausch nicht ausgeschlossen.

Karl Erdmann, Zeitz, Schiessgrabenstr. 32.

## Tüpfelfalter.

30 polychloros, 15 V. io, 75 rhamnii im Tausch gegen Zuchtmaterial.

Fr. Nürnberger, Mühlhausen i. Thür. Weinbergstr. 20.

## Urania croesus,

der schönste Falter der Erde, trifft in einigen Wochen ein. Preis p. St. 5—8 Mk.

### Anth. zambesina,

hochfeiner Spinner, Paar 7 Mk.

**Feine Paläarkten:** Pap. majalis 5, protenor 0,80, rhetenor 0,80, nicconicolens 2, govindra 4,50, Char. athamas 0,50, dolon 2, Arg. childreni 1, Pap. clytia 1, Pieris mesentina 0,40, Char. polyxena ♂♀ 10, Euripus charonda Paar 10, Hestina assimilis 4,50, Amath. hougwa 10, Danais jurgia 0,50, plexippus 0,60, Deil. ceterio St. 1, nerii IIa. 0,40 Mk.

Karl Zacher, Berlin SO. 36, Wienerstr. 48.

Abzugeben tadellos gespannte

## Falter

in nur Ia. Qualität mit 60% auf Staudinger-Liste. Pap. machaon (gross), Th. polyxena, apollo, Pier. crataegi, Col. myrmidone, Rh. cleopatra, Ch. jasius, prächtige Apaturen von iris, ilia und clytie je ♂♂ und ♀♀, Lim. populi, atropos, Deil. nerii, Deil. dahl, Troch. apiformis, Agr. fimbria, jaanthina, Cat. fulminea (paranymphe), Cat. dilecta.

## Exotische Schautstücke.

Tein. imperialis ♂ 2, Ornith. croesus ♂ 15, Ornith. hecuba ♂ 7, Ornith. euphorion ♂ 8, Ornith. pegasus ♂ 6, Ornith. richmondia ♂ 8, Ornith. hephaestus ♂ 1,50, Nyctalemon aurora ♂ 12 (aus dem Kaiser Wilhelms-Archipel), Pap. v. carnata ♂ 5, Pap. blumei ♂ 3 bis 4, prächtige Act. selene à 2,50, Act. leto 4 Mk. Alles in Ia. Qualität und bester Spannung. Ansichtsendungen zu Diensten.

Otto Schmid, Stuttgart, Vogelsangstr. 32.

## Spanische Lepidopteren.

Von meiner diesjährigen Ausbeute (1909) offeriere in Ia. sup. Exemplaren (60% Rabatt): Thais rumina ♂♀, Euchloe euphenoides ♂♀, Melitaea desfontainei ♂♀, M. dejone ♂♀, Argynnis chlorodippe ♂♀, A. pandora ♂♀, Melanargia lachesis ♂♀, M. syllius ♂♀, M. ines ♂♀, Satyrus aleyone v. vandulus ♂♀, S. briseis v. merid. ♂♀, S. fida ♂♀, S. actaea ♂♀, Pararge v. lyssa ♂♀, Epinephele hispulla ♂♀, E. ida ♂♀, E. paphia ♂♀, Coenon. dorus ♂♀, Thecla v. esculi ♂♀, Chrysophan. v. eleus ♂♀, Lampides baeticus ♂♀ (gross), L. telicanus ♂♀, L. theophrastus ♂♀, Lycaena v. xypochlora ♂♀, L. v. panoptes ♂♀, L. idas ♂♀, L. v. calida ♂♀, L. v. ornata ♂♀, L. xylas v. nivescens ♂♀, L. escheri ♂♀, L. corydon v. albicans ♂♀, L. corydon v. hispana ♂♀, Adopaea acteon ♂♀, Carcharodes v. baeticus ♂♀, Hesper. proto ♂♀, H. sao ♂♀, Diplura loti ♂♀, Graellsia isabellae ♂♀, Agrotis flavina v. serraticornis ♂♀, Cleophana dejeani ♂♀, Euplemma suava ♂♀, Thalpocharis lacernaria ♂, Thalpochar. polygramma ♂♀, Th. ostriva ♂♀, Th. parva ♂, Th. candidana ♂♀, Prothymia sanctiflorentis ♂♀, Catocala nymphaea ♂♀, C. nympha-goga ♂♀, Spintherops dilucida ♂♀, Acidalia lutulentaria, A. ostrinaria, A. rustica ab. mustelata, A. fathmaria, A. calnetaria, A. obsoletaria, A. deversaria (aberr.), A. mediaria, A. submutata, A. litigiosaria, A. margine-punctata, Rhodost. sicanaria, Larentia kalischata, L. alfarcia, L. frustata, Tephronia oppositaria, Gnophos asperaria, Gn. pityata, Gn. variegata, Gn. respersaria, Anthometra plumularia, Eremia cacuminaria ♂, Thamn. vincularia, Euranthys pennigeraria, Zygaena sarpedon, Z. lavandulae, Z. v. consobrina, Z. rhamad. v. cingulata, Z. hilaris, Z. baltica, Z. occitanica, Z. v. albicans, Sesia affinis, S. chrysidiformis.

Max Körb, München, Akademiestr. 25.

## Tausch!

Meinen ganzen Vorrat an überwinterten Puppen von Sm. ocellata, populi, euphorbiae, podalirius, vinula, serophulariae, jacobaea etc vertausche ich gegen andere Puppen oder Falter (auch Exoten).

Fr. Pokorny, Prag 355 II.

## Ornithoptera pegasus

von den Key-Inseln, die grösseren

Exemplare jedenfalls „hecuba“, gezogene Ia. Stücke, ♂ 4,—, ♀ 2,— Mk., hephaestus ♂ 1,20 Mk., Pap. nysses 3,80, androcles 4,—, ascalaphus 1,50, sataspes —,60, gigon —,60, Att. atlas ♂ 1,25, Actias leto ♂ 4,—, isis ♂ 5,50 Mk. p. Stück, bei Abnahme von 10 Stück alles um 20—50 Pf. per Stück billiger. Von unseren

## Papilio blumei ♂♀

geben wir wegen bevorstehenden Neueinlaufs den Rest in tadelloser Qualität zu 2,50 Mk. das Stück ab. Beste Gelegenheit zur billigen Erwerbung dieser schönen Falter. Alles in Tüten. Viele Anerkennungen und Nachbestellungen. Keine Vorauszahlung.

Defekte Falter zum halben Preis sind nur noch von pegasus resp. hecuba zu haben.

Adolf Peter, Stuttgart, Heusteigstr. 72.

## Agr. fimbria-Eier

Dtzd. 15 Pf., 100 St. 1 Mk.

## L. quercifolia-Raupen

Dtzd. 40 Pf.

## Puppen

von Anth. pernyi Dtzd. 1,80 Mk., je 1/2 Dtzd. Rhod. fugax und Act. selene Stück 80 Pf., Pap. podalirius Dtzd. 90 Pf. Porto extra. Auch Tausch.

Friedrich Stark, Stuttgart, Kelterstr. 35a.

## Im Tausch

oder gegen bar (Preise in Klammern) habe abzugeben: Puppen, je einige Dutzend, A. pernyi (180 Pf.), Nyl. conspicillaris (85 Pf.), C. Innula (40 Pf.)

P. anastomosis-Raupen (25 Pf.)

Fritz Umbreit, Arnstadt (Weisse).

## Puppen

von caecigena p. Dtzd. 3,50, Smerinth. quercus p. Dtzd. 6,—, Gr. isabellae p. St. 2,75 Mk.

Emil Kiemel, München, Augustenstr. 41.

**Pap. hospiton-Puppen,** nur kräftige Stücke, à 1,20, Dtzd. 13 Mk.

Meine Adresse ab 1. Oktober wieder Frankfurt a. M., Niddastr. 94.

A. M. Schmidt, Stuttgart, Ludwigstr. 33.

## Gelegenheitskauf!

Folgende Falter: 1 ♂♀ Arg. pandora, 1 ♂♀ laodice, 1 ♂♀ daphne, 1 Mel. phoebe, 1 v. occidentalis, 2 v. varia, 2 dictynna, 1 Gon. cleopatra ♂, 1 A. iris ♂, 1 ♂♀ ilia, 1 Lim. camilla ♂, 1 v. reducta ♂, 1 ♂♀ populi, 2 sibilla, 2 Nept. lucilla, 1 Van. urticae v. nigr., 8 antiopa (teils var.), 1 ♂♀ D. chrysippus, 1 ♂♀ M. galathea, 1 procida, 1 syllius, 2 Er. melampus, ♂♀ medusa, 1 ♂♀ luppomedusa, ♂♀ pronoe, 1 aethiops, 2 euryale, 2 tynd., 1 S. circe, 2 hermione (♂♀), ♂♀ v. syriaca, ♂♀ briseis, ♂♀ semele, 1 actaea, 1 v. cord., ♂♀ dryas., ♂♀ aegeria, ♂♀ maera, ♂♀ E. jurt. v. thelmessia, ♂♀ lycaon, ♂♀ tithonus, ♂♀ C. hero, 1 iphis, ♂♀ arcania, 1 v. lyllus, ♂♀ tiphon, ♂♀ L. celtis, ♂♀ N. lucina, 1 H. caliae, 2 Th. tages, 2 A. atropos, 2 populi, 1 rufescens ♂ (ausnahmsweise gross), 2 ocellata, 2 tiliae, 1 pinastri, 1 vesperilio, 1 euph., 1 v. rubescens, 1 ceterio, 1 alecto (gute II. Qual.), 1 stellat., 1 croatica, 1 faci-formis, 2 Ses. formicaef., 1 Rhyt. purp. ab. flava ♂, 1 A. fimbria, 1 janthina, 2 triangulum, 2 Not. torva, 1 Plus. gutta, 2 Cat. dilecta, 10 aberr. Boarm. consortaria, 8 aberr. Dendr. pini, 24 Call. dominula biete ich en bloc für den Nettopreis (freie Sendung) von nur 28 Mk.

H. Cornelsen, Herne, Neustr. 55.

## Att. orizaba.

Kräftige aus importierten Eiern gezogene Puppen abzugeben p. Dtzd. 7,50, 1/2 Dtzd. 4 Mk. Porto und Verpackung 30 Pf.

Joh. Klocke, Frankfurt a. Oder.

# Ia. Falter

aus m. italienischen u. alpinen Ausbeuten.  
Preise in Pfennigen.

Podalirius it. 20, zancaeus 55, sphyrus 125, cassandra v. ital. 45 65, apollo ex Gran Sasso 200 300, ex Mt. Sabini 200 300, mnemosyne C. Majella, Gran Sasso, Sabiner Geb. 125, crataegi it. 20, rapae v. atomaria 65, leucotera 30 25, manni 50 70, rossi 60 75, v. farpa 150 200, napi v. merid. Gen. I 20 30, Gen. II 40 65, ergane Gen. I 50 70, Gen. II 40 60, v. longomaculata 120 150, ab. semi-mac. 90 150, daplidice it. 25, v. raphani 185 250, belia romana 50 65, turritus 35, glauce 60, euphenoides ital. 35 50, diniensis 20 35, edusa it. 20 30, helice 55, cleopatra it. 50, iris 30 40, ilia 35 70, clytie 25 30, camilla 30, populi sup. 40 70, c-album it. 15, egea 35, prorsa 10, phoebe it. 25 45, didyma occid 30 50, ital 30 60, athalia it 20 40, daphne (gross) 50 60, pandora 50, procida 10 30, japygia 40 60, novo v. sabina 150 300, arge 140 200, briseis it. 30 45, v. algerica 45 85, alionia 15 20, actaea it. 60 85, dryas it. 15 25, maera v. sicula 85 125, hispulla magna ex Camp. rom. 20 35, do. ex Majella 25 40, lycaon (Majella) 30 60, arcania it. 15 20, insubrica 55, celtis 20, lucina it. 20, spini 15, lynceus 35 60, ilicis it. 20, cerri 50, esculi 45, virgaur. v. apennina 55 125, argus v. cors. 30 60, argyrog. nova f. it. 75 120, baton it. 15 25, astr. ornata 60 110, eros ex Majella 35 55, icarus mer. 15, hylas 15 25, meleager 15 20, escheri v. dalm. (ital.) 100 150, bellarg. it. 15 25, corid. v. apennina 85 125, genad. 5 ♂ 300, ab. sohni 250, dolus 90 120, sebrus 35, semiarg. mont. (Maj.) 35 50, silvius 30 40, aceton 20 30, sidae 90 130, sao 10, atropos 80—100, vespertilio 50, livornica 50, grentzenbergi 125—400, croatica 100, fagi 50 60, querna 65, bicoloria 25, Org. v. corsica Paar 500, repestris Paar 650, abietis 90, rubea 30 35, alpicola (Gran Sasso) 60 50, populifol. aest. 90, otus 100, Riesen 50, versicol. 20 25, caecigena Paar 275, coenobita 30, ludifica 25, alpinum 15, alni 125, euphrasiae 75, ligustri v. mer. 30, geographica 15, albivenosa 30, molothina 130, v. occid. 185, janthina latimarg. 60, adsequa 60, cohaesa 25, elegans 135 165, musiva 125, decora v. ex Majella 100, grisescens 100 165, cos 90, ab. tephra 175, spinifera 225, puta 15, lignosa 35, do. Gen. II 20 bezw. 45, ab. villiersii 20 25, raris 50 35, saucia u. margar. it. 25, nigrocostata 250, crassa 150, gut gefl. 85, leucographa 25, faceta 120 160, serratil. 80, calberlai 185, serena v. it. 30, Bryoph. sohni (1907 entd. Majella) 1000, compta 15, bicoloria 30, oleagina 30, vitalba 400, amica 150, solieri 35 45, curioi e. l. 2500, gefl. 1000, ochroleuca 35, hepat. 40, P. mucida vera 85, canescens 110, suda 100, nubecul. 30, hyperici 10, latraillei 35, scita 30, lucipara 10, metic. it. 10, maura 30, geminip. 15, musculosa 100, sohn-retheli (in nur wenigen Ex. bisher vorh. 1250 2500, Leuc. hispanica 500 450, Paar 850, gefl. gut Paar 600, pass. 450, putrescens 35, genad. 5 Paar 300, sicula 280 350, v. fascilinea 450 550, riparia 265, gefl. gut 185, pass. 150, vitellina 25, pallid. 45, argyritis 30 40, St. calberlae 950, C. noctivaga 110, v. nana 180, caliginosa 50 65, pyramid. magna 20, rorida e. l. 650 850, Paar 1400, gefl. gut 500 600, Paar 1000, pass. 300, 400, rutililla 40, anatomica 1000, velox 100, 200, dardouini 20, clychrysi 40, Paar 75, 5 Paar 350, genad. 300, capuzina 35, amethystina 35, deaurata 100, modesta 75, consona 15, bractea 115, aemula 300, festucae 20, gutta 45, ni 70, stolidia 80, algira 30, lunaris it. 25, tirrorhaea 45, leucomelas 120, alchymista 60, fraxini sup. 35, electa 25, dilecta 85, elocata mer. 90, sponsa 20, conjuncta 75, pecta 100, fulminea 55, conversa 55, nymphagoga 40, spectrum var. 30, crataegae 25, rectalis 85, nodosalis 225, tarsicristalis 80, emortualis 25, sallowalis 45 60, crinalis 25, derivialis 10, Orectis proboscidata pass. 80, derasa 15, duplaris

20, diluta 20, smaragdaria 35, v. prasinaria (it.) 40 60, pygmaeria 60 85, muricata 40 75, bischoffar. 70 100, cantener. 15, subseric. 40 50, obsolet. 35, elongar. 30, trigemin. 40, filic. Paar 25, degener. 15, do. v. merid. 35, pastoraria 35, Cur. v. roman. 100, submut. pass. 30, imitaria 20 30, albiocell. 100, lenig. 100, quercim. 55, calabrar. 20 30, bipunct. n. f. ex Maj. 50, atrata Maj. u. Gr. Sasso 25 50, sertata 30, appensata 85, sabaudia 40, vittata 45 60, adumbraria 220 300, frustata (Majella) 30, Sabiner Geb. 40, fulvocinet. 35, riguata 10, unangulata 20, galiata 15, bil. v. testaceol. 35, nigrofasc. 35, gratios. 70, linear. 10, gemell. 110, denot. 25, alliar. 35, virgaur. 35, carpophag. 350, Paar 650, semigraph. 35, immund. 55, valerian. 30, lanceata 25, chloerata 40, sparsata 50, corticata 20, fuscant. 40, regina e. l. 200, prunari. sord. 35, cordiaria 100, zonar. 15, lappon. 120 65, lividar. nova f. it. 125 185, japyg. 200 300, gemmar. 10, umbrar. 185 280, onust. v. serrar. 100 150, glaucin. var. ex Maj. 40 50, togatul. 35, falsalis 200 300, vernana 25, D. hyalina 65, famula 125, plant. Gr. Sasso 20 40, villica ang. 150, testudin. 125 185, hebe 25, quenselii 150 175, pudica 30, rivul. v. dannehl (1907 entd., bisher 11 Exempl.), e. l. 3500 geflog. gut 2500, dominula v. donna 600—850, v. domina 800 bis 1500, striata (Camp. rom.) 15, Gr. Sasso 50 120, irrorella (Maj.) 15, kuhlweini 45, caniola 25, penella 35, rubicundus 100 135 5 Paar 1000, pass. 5 Paar 500, polygalae 60 85, v. neapolit. 135 200, v. nigerrima 350—600, punctum ital. 35 60, exulans (Gr. Sasso) 20, dubia 15 25, oechenheim 35 50, manni 30, lonie. maj. 30 45, sorrentina 200 285, calabrica 160 250, boisduvalii 165, ab. zickerti (ganz schwarze Httflgl.) 275 300, oxytropis 55, fausta 15, ampelophaga 30 40, manni 25 40, Ph. apiformis 60 30, v. siculella 85 30, helix ♀ parthen. 35, dolomitella 185, crassiorella 70 30, stomoxyf. 140, vespif. 25, hylaeif. 20, caestrum 285, ulula 30, amasinus 200 450, gallicus 65, ganna 400.

Porto u. Emb. 1.—Mk. Ueber 20 Mk. 40%, 50 Mk. 60%, 100 Mk. 10% Rabatt extra in Faltern. Grössere Posten billiger. Desideraten erbitte mögl. reichhaltig, da manche Arten nur in wenigen Exempl. vorhanden. Tausch geg. bess. Briefmarken u. mir erwünschte Falter.

F. Dannehl, Rudolstadt i. Th.

## Freiland-Eier:

Had. porphyrea, Amph. pyramidea, E. autumnaria, Coss. cossus Dtzd. je 10 Pf., Cat sponsa Dtzd. 20 Pf. Porto 10 Pf.

H. calvaria-Raupen, erwachsen, Dtzd. 1,50 Mk. Leichte Zucht. Futter welches Laub.

## Falter,

genadelt, spannweich, von Cal. lutosa Paar 1, 2 Paar 1,75 Mk., Hel. calvaria e. o., sauber gespannt, Paar 75 Pf., unter 2 Paar wird nicht versandt. Grosser Vorrat. Porto und Verpackung extra. Alles auch im Tausch. Franz Heinze, Halle a. S., Forsterstr. 51.

## Telesila amethystina-Puppen

per Dtzd. 2,50 Mk., Harp. erminea per Dtzd. 3 Mk., 8 St. O. carmelita p. St. 35 Pf., Agr. saucia Dtzd. 2 Mk.

## Gespannte Falter 1909.

Cat. pecta 80, sponsa 15, fraxini 25, Orhodia fragariae 35, ligustri 10, euphorbiae 8, P. caecigena 75, Ep. ilicifolia 50, tremulifolia 25, A. atropos 85 Pf. und viele andere Falter. Porto und Packung extra.

Viktor Kotlarski, Halle a. S. Schlosserstr. 3.

## Agr. saucia-Puppen

habe jetzt abzugeben Dtzd. (15 St.) 90 Pf. Raupen von Act. selene wegen vorgeückter Zeit nach II. Häut. Dtzd. 60 Pf. Porto und Verpackung 30 Pf.

Tausch gegen Puppen u. Catocalen-Eier erwünscht.

Emil Neumeyer, Offenbach a. M. Obermainstr. 2.

## Selteneres Angebot.

Puppen aus der Nachzucht von Spil. zatima (ganz schwarze Form) 4,50, zatima ♀ mit schwarzem ♂ 3, zatima ♂ u. zatima ♀ 2,50, zatima ♂ × lubricipeda ♀ 1,50, menthastr. —, 30 Mk. p. Dtzd. Am liebsten im Tausch gegen Puppen (auch allen Schwärmerpuppen), gegen gespannte und ungespannte Falter (auch gewöhnliche und Doubletten-Falter) und gegen Catocala-Eier. Vorrat genügend.

Richard Tietz, Registratur-Vorsteher Magdeburg-W., Belfortstr. U.

## Gastr. quercifolia,

erwachsene Raupen, 2. Inzucht, Dtzd. 1 Mk. Nachnahme oder Voreinsendung

Entomologischer Verein Aachen

p. Adr.: P. J. Bohlen, Alexianergraben 39.

## Freilandmaterial!

Catocalen-Eier, sicher befruchtet.

C. fraxini	Dtzd. 30 Pf.	100 St.	200 Pf.
" electa	" 30 "	100 "	200 "
" elocata	" 15 "	100 "	90 "
" nupta	" 10 "	100 "	70 "
" puerpera	" 50 "	100 "	350 "
" sponsa	" 25 "	100 "	175 "

## Puppen

von Thais polyxena Dtzd. 90 Pf., 100 St. 600 Pf., Saturnia spini Dtzd. 200 Pf., 100 St. 15 Mk., Sat. pyri Dtzd. 275 Pf., Sat. pavonia Dtzd. 70 Pf., Deil. vespertilio Dtzd. 300 Pf., P. proserpina Dtzd. 300 Pf. Porto für Eier 10 Pf., für Puppen 30 Pf. Voreinsendung oder Nachnahme.

W. A. Kalabus, Wien XIV Hütteldorserstr. 77 I, 9.

## Sat. pavonia-Puppen

Dtzd. 80 Pf. (Porto 20 Pf.) gibt ab

Karl Kellermann, Laubegast B. Dresden.

## Catocalen-Eier

werden dieses Jahr zum letztenmal angeboten.

Cat. dilecta (Zucht leicht mit Eiche) Dtzd. 80, 100 St. 550 Pf.

Cat. conversa (Zucht leicht mit Eiche) Dtzd. 80, 100 St. 550 Pf.

Cat. puerpera (Zucht leicht mit Korbweide) Dtzd. 40, 100 St. 250 Pf.

Cat. elocata Dtzd. 15, 100 St. 90, 1000 St. 650 Pf.

Amph. perflua.

Befruchtete Eier Dtzd. 40 Pf.

## Für Händler!

300 St. gespannte Falter von Hyp. obsitalis 20 Mk.

100 St. gespannte Falter von Amph. pyr. v. obscura 6 Mk. Alle Falter sind Ia. Qualität. Bei en bloc-Abnahme Porto und Packung frei.

Gustav Ugo, Varone-Ceole, Süd-Dalmatien.

1 ♂ ♀ Vanessa l-album gratis demjenigen, der mir mitteilt, wie man Catocalen und Noctuen am besten zur Eiablage bringt.

W. Haderlein, Lang-Enzersdorf b. Wien.

## 5000 Falter in 200 Arten

abzugeben und zwar in erster Linie gegen bar zu 1/4 Stgr. Ferner im Tausch gegen Falter oder bessere Briefmarken.

Liste auf Wunsch.

W. Haderlein, Lang-Enzersdorf b. Wien.

Sofort abzugeben fast erwachsene Raupen von Actias selene, gesund und kräftig, Dtzd. 2—3 Mk., selene × luna

3—4, luna 1,50 Mk. Porto 25 Pf. Auch Tausch.

Prächtige Att. atlas-Riesenfalter, ganz frisch, Paar 3—4 Mk. in Tüten, Porto 50 Pf., gegen bar in Anzahl abzugeben.

J. F. Fuhr, Turn-Teplitz i. B., Parkstr. 14.

# ENTOMOLOGISCHE ZEITSCHRIFT.

Central-Organ des  
Entomologischen

Internationalen  
Vereins.

Herausgegeben unter Mitwirkung hervorragender Entomologen und Naturforscher

Die Entomologische Zeitschrift erscheint wöchentlich einmal. Insertionspreis pro dreigespaltene Petit-Zeile oder deren Raum 20 Pf. — Mitglieder haben in entomologischen Angelegenheiten in jedem Vereinsjahr 100 Zeilen Inserate frei.

➡ **Schluss der Inseraten-Aannahme Mittwoch morgens 8 Uhr.** ➡

Inhalt: Ein Zwitter von *Bombyx mori* L. — Zur Kenntnis afrikanischer *Lycaenesthes*-Arten. — Druckfehler-Berichtigung. — Inserate.

## Ein Zwitter von *Bombyx mori* L.

Von Dr. Engel, Giessen.

Der Falter hat eine kleine Vorgeschichte, da sein Larven- und Puppenstadium genau bekannt ist. Es ist dasselbe Tier, von dessen Raupe die Bemerkung von Herrn R. Mayer, Graz, in Nr. 21 dieser Zeitschrift berichtet. Sie wurde als Mischling der italienischen und französischen Rasse erkannt, die sich durch mehr oder minder dunkle Färbung unterscheiden. Auf der rechten Seite war sie dunkel, auf der linken heller und zwar war die Teilung eine völlig gleichmässige, die sich sogar auf das Afterhorn erstreckte. Besondere Einzelheiten in Lebensweise etc. wurden an ihr nicht wahrgenommen. Im erwachsenen Zustand spannt sie sich genau wie ihre Artgenossen ein. Der Cocon zeigt aber eine merkwürdige Verschiedenheit von der normalen Form. Er ist auf der einen (rechten) Seite eingeschnürt, auf der anderen bauchig, so dass er etwa einer sehr voluminösen Bohne gleicht\*). Die Grösse des Gespinnstes ist dieselbe wie die normaler Exemplare. Die Puppenhülle, die ich nachträglich dem entleerten Cocon entnahm, weist kaum dimorphe Geschlechtsmerkmale auf.

Der Falter wurde nun mit begreiflicher Neugierde erwartet und ist durch gütige Vermittlung von Herrn Prof. Dr. A. Seitz in meinen Besitz gelangt. Er kam nach etwa 6 Tagen nach dem Ausschlüpfen gleichzeitig mit einem Pärchen normaler Individuen an, war sehr lebhaft und erwies sich als ein sogenannter lateraler Zwitter, rechts ♂, links ♀. Die Geschlechtscharaktere sind deutlich ausgedrückt in den Fühlern, den Flügeln, weniger in die Augen springend in den Augen und Beinen, von welchen letzteren das linke Vorderbein verkümmert ist. Der Hinterleib wurde meistens gekrümmt, so dass die konkave Seite rechts lag, ebenfalls ein Postulat des Hermaphroditismus, da die rechte, männliche Seite kürzer ist als die linke, weibliche.

Interessant sind nun die Versuche, die ich mit dem Zwitter und den beiden normal-geschlechtlichen Tieren vornahm. Das ♂ der letzteren ging sofort auf

\*) Mir wurde von verschiedenen Seite bedeutet, dass die Einschnürung des Cocons ein Charakteristikum des ♂ ist. An dem Vergleichsmaterial, das ich mir besorgte, habe ich diese Angabe nicht bestätigt gefunden. Ich wäre für diesbezügliche Nachrichten sehr dankbar.

den Hermaphrodit los und näherte sich in der bekannten Weise mit dem Hinterende, um zu kopulieren. Der Zwitter zeigte ganz das Verhalten des ♀ bei diesem Vorgang, machte die bekannten zitternden Bewegungen und streckte sein Hinterende dem des ♂ entgegen. Ich liess es jedoch nicht zur Kopulation kommen, sondern brachte den interessanten Falter mit dem normalen ♀ in Berührung. Diesem gegenüber fühlte er sich ganz als Mann, ging, etwas durch das verkürzte Bein behindert, auf das ♀ zu und näherte sich mit dem Hinterleib wie ein ♂. Diese Versuche machte ich mehrmals hintereinander und abwechselnd, liess es aber auch dabei nicht zur Kopulation kommen, was ich jetzt nach meiner genauen Informierung in der umfangreichen Literatur eigentlich bedauern muss. Hätte ich gewusst, wie brennend gerade diese Frage und wie wenig die Kopulation bei Spinnern der Lebensfähigkeit gefährlich ist, so würde mich jedenfalls die Sorge um letztere nicht abgehalten haben, eine Vereinigung in die Wege zu leiten. Nach meinen jetzigen Befunden steht sie übrigens sehr in Frage. Die Zwitterigkeit des Falters ist in den (äusseren) Genitalien nicht markant ausgesprochen. Sie sind zwar als männlich und weiblich zu erkennen, aber beiderseitig stark deformiert. Rechts ist dies so stark ausgesprochen, dass ich eine kopulierende Funktion als ♂ bezweifle. Die wichtigen Klammerorgane, die beim normalen Seidenspinner-♂ äusserst kräftig ausgebildet sind, sind bei meinem Hermaphrodit verkümmert; auch erscheint ihr Zusammenhang locker und damit ihre zweckmässige Wirkung zweifelhaft. Die linke Seite der Genitalien gleicht im grossen ganzen wenig dem Typus des ♀, auch hier ist weitgehende Deformation eingetreten. Ein Ovipositor ist vorhanden, er ist aber schief und einseitig. An ihm mündet der Darm. Eine weibliche Geschlechtsöffnung habe ich bis jetzt noch nicht konstatieren können, an der gewöhnlichen Stelle am Ovipositor, unterhalb des Afters, liegt sie wenigstens nicht. Genaueres wird die weitere anatomische Untersuchung lehren. Ich werde meine hauptsächlichsten Befunde an gleicher Stelle später mitteilen.

Zum Schluss möchte ich die verehrl. Leser dieses Blattes wie überhaupt alle Entomologen bitten, das Ihrige dazu beizutragen, dass die Kenntnis über den Hermaphroditismus bei Schmetterlingen durch neue Untersuchung gefördert werde. Es existiert ja bereits

eine Anzahl guter einschlägiger Untersuchungen, aber diese geben uns noch kein vollkommenes Bild über diese hochinteressante Erscheinung. Der Züchter oder glückliche Erbeuter eines solchen zwitterigen Stückes trennt sich ja aus verständlichen Gründen sehr ungern davon, aber ich meine, er könnte der Wissenschaft einen besseren Dienst erweisen, wenn er den Falter einer anatomischen Untersuchung zugänglich macht, als wenn er ihn, wenn auch als Prachtstück, in seine Sammlung steckt. Es wird ihm ein solches Opfer um so leichter werden, als für derartige Exemplare recht gute Preise auch von Zoologen gezahlt werden. Es empfiehlt sich, ein solches Ereignis möglichst bald irgend einem zoologischen Institut mitzuteilen, das dann schon dafür sorgen wird, dass das Stück in die richtigen Hände kommt. Wenn die kurze Lebensdauer des Falters eine rasche Entschliessung nötig machen sollte, so dürfte es am besten sein, den Hinterleib, ohne ihn zu quetschen, abzuschneiden und in reinem Alkohol (70%) zu konservieren. Er verliert ja durch diese Manipulation auch nichts von seinem Wert für den Sammler.

### Zur Kenntnis afrikanischer *Lycaenesthes*-Arten.

Von *Embrik Strand*, Berlin (Zoolog. Museum).

Auf Grund von Material im Kgl. Zoologischen Museum in Berlin erlaube ich mir, im folgenden einige Arten der als besonders schwierig bekannten Lycänidengattung *Lycaenesthes* zu besprechen (*L. lemnos* Aut. [an Hew.?), *L. larydos* Cr., *L. ligures* Hew., *L. lysicles* Hew., *L. musagetes* Holl., *L. liodes* Hew., *L. ukerewensis* Strand n. sp. und *L. rubrimaculata* Strand n. sp.).

#### *Lycaenesthes lemnos* Aut. (an Hew.?).

Es liegen mir aus der ehemaligen Staudingerschen Sammlung 4 ♂♂ aus Bagamoyo vor, die als *Lycaenesthes lemnos* (anscheinend in Staudingers Handschrift) etikettiert sind und ebenfalls 4 ♂♂ aus Vossellers Sammlung aus Usambara (Sigi 21. II. und Amani 12. III.), die ohne Zweifel derselben Art angehören. Aber welcher? *Aurivillius*' Tabelle in »*Rhopalocera Aethiopica*« p. 348 führt auf die *sylvanus*-Gruppe, und durch Vergleich der Beschreibungen und Abbildungen der zugehörigen 17 Arten überzeugt man sich leicht, dass nur zwei Arten: *sylvanus* Dr. und *lemnos* Hew., in Betracht kommen können; erstere soll eine west-, letztere eine ost- und südafrikanische Art sein und *lemnos* sollte somit in erster Linie in Frage kommen. Die Originalabbildung von *lemnos* weicht aber auf den ersten Blick dadurch ab, dass die zwei vorderen der subbasalen Flecke der Hinterflügel hellrot sind, während bei weissen Exemplaren der vordere ganz oder jedenfalls grösstenteils schwarz ist, der andere dagegen mehr oder weniger rötlich oder bräunlich gefärbt. Ferner tragen die Hinterflügel am Saume unten nur einen schwarzen, innen rot umringten Fleck, während meine Form ausserdem einen oder zwei solche Flecke im Analwinkel trägt. — Von *sylvanus* soll *lemnos* sich nun nach *Aurivillius* in Ent. Tidskrift 1895 p. 215 dadurch unterscheiden, dass die breite Querbinde der Unterseite der Vorderflügel an der Rippe 4 gebrochen ist und die Wurzelpunkte der Hinterflügel rötlich, bei *sylvanus* dagegen schwarzbraun. Ersteres Merkmal stimmt ganz mit *lemnos* Aur. insofern, als die Binde gebrochen ist und zwar so, dass die hintere Hälfte derselben um ihre halbe Breite weiter wurzelwärts ge-

rückt ist, aber auch bei westafrikanischen *Lycaenesthes*, die ich für *sylvanus* halte, ist die Binde daselbst gebrochen, aber die hintere Hälfte ist nur um  $\frac{1}{4}$  ihrer Breite wurzelwärts verschoben. Charakteristischer scheint mir der Unterschied zu sein, dass die Querbinde bei *sylvanus* im Innern dunkler ausgefüllt ist und sich dadurch gegen ihre Umgebung scharf abhebt, während sie bei der ostafrikanischen Form, ebenso wie an der Abbildung Hewitsons von *lemnos* angedeutet, nur durch die hellen Grenzlinien hervortritt. Bei *sylvanus* findet sich auf der Discocellulare ein viereckiger, an beiden Enden scharf begrenzter Querfleck, der genau so scharf markiert ist, wie die Binde, mit der er in keiner Weise in Verbindung steht, während er bei unserer vermeintlichen *lemnos* weder vorn noch hinten scharf begrenzt ist und sich mit seiner äusseren weissen Grenzlinie mit der inneren ebensolchen der hinteren, wurzelwärts verschobenen Hälfte der Querbinde verbindet. Auf dem Hinterflügel ist Querbinde in gleicher Weise wie auf dem Vorderflügel bei den beiden Formen markiert und ebenso verhält der Discocellularfleck sich in ganz entsprechender Weise. Die weisse Submarginallinie der beiden Flügel ist bei *sylvanus* innen durch einen breiteren braunen Streif begrenzt. In der Färbung der Wurzelflecke der Hinterflügel ist, wie schon bemerkt, ein konstanter Unterschied nicht vorhanden, dagegen scheinen die Flecke bei *sylvanus* ein wenig grösser zu sein. — Die von Holland (in Proc. U.S. Nat. Mus. 18 p. 241) angegebenen Unterschiede in der Grundfärbung der Flügel kann ich aber nicht bestätigen, im Gegenteil ist die der Unterseite bei jedenfalls einigen der vorliegenden Exemplaren von *sylvanus* heller als bei den *lemnos*-Exemplaren von Bagamoyo, während die Exemplare aus Amani eine hellere, mehr gräuliche Unterseite zeigen. An der Oberseite kann ich gar keine Unterschiede zwischen west- und ostafrikanischen Exemplaren finden.

Ob wirklich die echte Hewitsonsche Art *lemnos* mit der vorliegenden identisch ist, scheint mir nicht ganz sicher zu sein, lässt sich aber an dem vorliegenden Material nicht mit Sicherheit entscheiden.

Ein ♀, das mit Gerstäckers *L. emolus* bis auf die geringere Grösse übereinstimmt, liegt von Pangani in Ost-Afrika vor.

#### *Lycaenesthes larydos* Cr.

Ein ♂ aus D.-O.-Afr., Neuwied-Ukerewe (A. Conradts). In Vossellers Ausbeute liegen ♂♂ vor von: Mkulu muzi, XII, Amani 12. II, 3. III, IV, Bomole III, Ilepue(?) oder Ilepnue(?) oder Iliune(?) (oder Hevue) 20. II, 28. II, Sigi 19. II.

Ein ♀ von Amani III.

Ein ♂ von N.-W.-Kamerun, Nssaua-kang 18. VIII (Hans Rudatis) und eines von Kamerun, Ngoko-Station (Hösemann), beide ausgezeichnet durch sehr dunkle Färbung der Unterseite (etwa wie an Cramers Figur dargestellt).

#### *Lycaenesthes ligures* Hew.

Ein ♂ von S.-Kamerun, Bipindi (G. Zenker).

#### *Lycaenesthes lysicles* Hew.

Zwei Exemplare von Togo, Station Ho (Schröder), beide ♀♀.

Das ♀ weicht von dem ♂, nach Hewitsons Abbildung zu urteilen, dadurch ab, dass die sonst gänzlich übereinstimmenden weissen Zeichnungen der Unterseite ein wenig breiter sind und die Oberseite ist braun mit ganz schwachem bläulichem Schimmer (meine beiden Exemplare nicht ausgezeichnet erhalten und daher in dieser Beziehung vielleicht nicht ganz zuver-



lässig); Hinterflügel innerhalb der schwarzen Saumlinie mit weisser, scharf markierter Linie, an deren Innenseite schwarze Flecke liegen, von denen der im Felde 2 dreieckig, die übrigen mehr oder weniger langgestreckt sind; alle innen undeutlich heller begrenzt und überhaupt wenig scharf markiert. Parallel zu diesen Saumflecken, aber von denselben deutlich entfernt, läuft eine undeutlich hellere Querbinde, die durch die dunkleren Rippen geschnitten wird. Die Fransen der Hinterflügel in der Basalhälfte schwarz, in der Endhälfte weiss, an den Vorderflügeln ist eine solche Zweifärbigkeit weniger deutlich vorhanden. Die Vorderflügel mit schwarzer Saumlinie, sonst einfarbig, jedoch schimmern an allen Flügeln die Zeichnungen der Unterseite stellenweise durch. Flügelspannung 27 mm.

**Lycaenesthes musagetes Holl.**

Ein ♂ von Sierra-Leone, Oktbr.—Dezbr., möchte ich mit Zweifel zu dieser Art ziehen; es ist kleiner (Flügelspannung 24 mm) und die Zeichnungen der Unterseite der Flügel stimmen nicht genau mit der Originalbeschreibung; die Hauptunterschiede von *ligures*, die Holland anzieht, sind aber vorhanden. Jedenfalls wird unter den bekannten Arten *musagetes* diejenige sein, die unserer Form am nächsten steht.

**Lycaenesthes liodes Hew.**

Ein ♂ von Amani 12. II 07.

Ich möchte das Exemplar für *L. liodes* halten, es scheint aber von der typischen Form (Vergleichsmaterial davon liegt leider nicht vor) dadurch abzuweichen, dass die schwarze Saumbinde der Vorderflügel breiter ist (an der Spitze 25 mm, in der Mitte

des Saumes 1 mm, am Analwinkel schmal zugespitzt); der Vorderrand trägt eine etwa 1 mm breite schwarze Binde; das Innenrandsfeld der Hinterflügel ist in einer Breite von etwa 3 mm schwarz, das Vorderrandsfeld von 2 mm, der Saum von kaum 1/2 mm schwarz. Ein dunkler Basalfleck an der Unterseite der Hinterflügel ist nicht vorhanden. Die Zeichnungen der Unterseite ähneln denen von *Mahillis* »*Lycaena emolus*« in Hist. Mad. Lepid. I, t. 27, f. 2, sind aber noch undeutlicher, die Querbinde der Vorderflügel breiter und an der Rippe 2 gebrochen, so dass der hinter dieser gelegene Fleck als eine scharfe längs der Rippe basalwärts gerichtete Ecke hervortritt und der die Zelle der Vorderflügel schliessende Querfleck trägt mitten einen hellen Strich. Auch die Binde der Hinterflügel breiter, insbesondere im Innenrandsfelde, wo die Binde sowohl saumwärts als basalwärts vortritt. Ausser dem grossen Hinterrandsaugenfleck, wie er auch an der zitierten Figur dargestellt ist, sind unmittelbar im Analwinkel zwei kleine, dicht nebeneinander gelegene schwarze, bläulich beschuppte Flecke vorhanden, innerhalb deren ein orange gelber, sich auch weiter basalwärts längs dem Rande erstreckender Strich vorhanden. — Flügelspannung 25, Flügellänge 14 mm. Eventuell möge die Art den Namen *L. amamica* m. bekommen.  
(Schluss folgt.)

**Druckfehler-Berichtigung.**

In dem Artikel »Mediterrane Tierformen innerhalb der deutschen Grenzen« muss es heissen auf S. 108 statt portisch stets pontisch, statt 10—11 10°—11°, S. 109 Ahrtal statt Uhatal, S. 110 Carab. monilis statt Carab. monilio, Ascalaphus statt Ascalaphes, in der Anmerkung Krämer statt Kramer.



**Vereinsnachrichten.**

**Entomologischer Verein Aachen.**

Sitzung jeden ersten Montag im Monat, abends 8 1/2 Uhr, im Restaurant Franziskaner-Büchel. Gäste willkommen.

**Entomologischer Verein Basel und Umgebung.**

Sitzung jeden ersten Sonntag im Monat, nachmittags. Freie Zusammenkünfte jeden Freitag abend im Restaurant Senglet, Leonhardseck, Gerbergasse-Leonhardsberg. Gäste stets willkommen.

**Entomologischer Verein „Orion“, Berlin.**

Gegründet 1890. Ueber 70 Mitglieder. Vereinslokal: Restaurant Sofiensäle, Berlin C., Sofienstr. 18.

Sitzungen jeden Freitag abends 9 Uhr. Monatlich 4 Exkursionen zur Einführung in die Entomologie.

Eine reichhaltige Bibliothek, alle für das praktische Sammeln in Frage kommende Literatur enthaltend, steht den Mitgliedern zur Verfügung.

Gäste stets willkommen.

*Der Vorstand.*

**Verein für Insektenkunde, Bielefeld**  
(früher entomol. Verein Lepidoptera).

Jeden 1. und 3. Mittwoch im Monat Versammlung im Restaurant Modersohn, Niedernstrasse. Gäste willkommen.

**Entomologischer Verein Braunschweig.**

Jeden 1. und 3. Dienstag im Monat Vereinsitzungen im Restaurant „Kyffhäuser“. Beginn 9 1/2 Uhr abends.

**„Aurora“, Entomolog. Verein, Breslau.**

Sitzung jeden Donnerstag 8 1/2 Uhr im Restaurant „Winkler“, Neue Schweidnitzerstrasse 7/8. Gäste stets willkommen.

**Verein für schlesische Insektenkunde zu Breslau.**

Sitzungen alle Freitage, abends 8 1/2 Uhr. Vereinslokal: Gasthaus zum „gelben Löwen“, Oderstr. 23. Gäste sind willkommen.

**Entomologischer Verein Chemnitz.**

Gegründet 1882.

Mitgliederzusammenkunft allwöchentlich Mittwoch abends 8 1/2 Uhr im Restaurant „Kronprinz“, Hartmannstr. 13. Entomolog. Zeitschrift und Entomolog. Rundschau liegen aus. Gäste willkommen.

**Entomologischer Verein Darmstadt.**

Sitzung jeden Freitag abend 9 Uhr Kiesstrasse 69 (Restaurant Rehberger).

**Entomolog. Verein „Atropos“, Dresden.**

Die Sitzungen finden regelmässig alle vierzehn Tage Montags, abends 8 1/2 Uhr im Versammlungslokal, „Bayerische Krone“ Neumarkt 14, statt. Jeden ersten Montag im Monat findet Vereinsversammlung statt. In derselben werden alle den Verein betreffenden Sachen erledigt, die anderen Sitzungsabende dienen der Unterhaltung, Kauf und Tausch. Ebenso findet in jedem Vierteljahr ein besonderer Abend, der nur dem Kauf und Tausch gewidmet ist, statt, worauf wir alle Sammler von Dresden und Umgegend besonders aufmerksam machen. — Gäste sind jederzeit herzlich willkommen.

**Entomolog. Verein „Iris“ zu Dresden.**

Im Vereinslokal „Hauptrestaurant des Zoologischen Gartens“, Tiergartenstrasse 1, finden Mittwochs von 8—11 Uhr abends **gesellige Zusammenkünfte**

statt, bei denen die dem Vereine zugegangenen literarisch-entomologischen Neuerscheinungen ausliegen. Am ersten Mittwoch jeden Monats ist Hauptversammlung, in der geschäftliche Dinge erledigt werden. Gäste sind willkommen. *Der Vorstand.*

**Lepidopterolog. Verein Frankfurt a. M.**

Vereinsabend Donnerstags 9 Uhr abends im Börsenrestaurant.

**Frankfurter Entomologische Vereinigung.**

Vereinsabende alle 14 Tage am Dienstag abends 9 Uhr im Restaurant zum Hopfengarten, Scharnhorststrasse 18.

**Frankfurter Entomologische Gesellschaft Frankfurt a. M.**

Versammlungen finden alle 14 Tage Freitag abends 9 Uhr im Restaurant Stier, Scharnhorststr. 18 statt. Gäste stets herzlich willkommen.

**Entomologischer Verein Fürth i. B.**

Regelmässige Versammlung am 1. Samstag im Monat; ausserdem jeden 3. Samstag im Monat Verwaltungs-Sitzung. Sitz des Vereins Gasthaus zum „Goldenen Schwan“, Marktplatz. — Gäste stets willkommen.

**Entomologenklub Freiburg i. B.**

Jeden Donnerstag Abend 9 Uhr Zusammenkunft im Hotel „Post“, Eisenbahnstrasse. Gäste willkommen.

**Entomologische Vereinigung**

**Freiburg i. B.**

Zusammenkunft jeden Dienstag 9 Uhr abends im Parkhotel. Interessenten stets eingeladen.

**Entomologischer Verein „Lepidoptera“**

**Gera.**

Jeden ersten Montag im Monat Versammlung im „Ratskeller“ am Markt. Gäste immer willkommen.

**Verein für Naturkunde „Apollo“**

**Schwäb. Gmünd.**

Jeden Samstag, abends 8 Uhr, Vereinsabend im Lokal Gasthaus zum „weissen Ochsen“.

Vors.: *Ed. Schmid*, Becherlehenstr. 5.

## Entomologischer Verein Gotha.

(Eingetr. Verein.)

Sitzung jeden Donnerstag abend 8 1/2 Uhr im „Bayer. Bierhaus“, Karolinenplatz 1.

Vorsitzender: W. Hesse, Bürgerau 4.  
Schriftf.: Thilo Pause, Erfurterlandstr. 9.

## Entomologischer Verein Hamburg-Altona.

Die Vereinsabende finden jeden zweiten Donnerstag im Monat im Restaurant Rätzmann, Zeughausmarkt 35/37 I, und jeden vierten Freitag im Monat im Hörsaal des Naturhistorischen Museums, abends 8 1/2 Uhr, statt. Gäste sind stets willkommen!

## Entomolog. Verein in Karlsbad.

(Gegründet 1887.)

Vereinslokal: „Café Panorama“. Die Mitgliederzusammenkünfte finden jeden 1. und 3. Dienstag des Monats, abends 8 Uhr, statt. Gäste willkommen.

## Entomolog. Vereinigung Karlsruhe i. B.

Jeden Mittwoch Zusammenkunft der Mitglieder im Restaurant „Zum Landsknecht“, Herrenstrasse, abends von 8 1/2 Uhr ab. Gäste sind stets willkommen!

## Entomologischer Verein Krefeld

(nicht mehr Club). Gegr. 1905.

Sitzung alle 14 Tage im Rest. Sevenich, Karlsplatz- und Evertstrassen-Ecke. Gäste willkommen.

## Entomolog. Verein „Fauna“ Leipzig.

Sitzungen Montags 8 1/2 Uhr Stadt Nürnberg. Vereinsbibliothek ca. 700 Bände. — 128 Mitglieder.

Im Verein werden alle Insektenordnungen gesammelt und besprochen.

## Entomologische Vereinigung Liegnitz.

Vereinsabende jeden 2. und 4. Montag im Monat, abends 8 1/2 Uhr, in der Gorkauer Bierhalle. Gäste stets willkommen.

## Entomologischer Verein Limbach i. Sa.

Gegründet 1884. 42 Mitglieder.

Sitz „Kubns Gasthaus“ Limbach. Vereinsabende jeden 1. und 3. Montag im Monat, abends 1/2 9 Uhr. Gäste sind stets willkommen.

## Münchener Entomologische Gesellschaft E. V. München.

Jeden ersten und dritten Montag des Monats Versammlungen im Hotel „Stuttgarter Hof“, Marsstrasse 2.

Gäste stets willkommen.

## Entomologenklub Pforzheim.

Jeden Samstag 1/2 9 Uhr Versammlung im Vereinslokal „Bräuhauskeller“. Gäste willkommen.

Vorstand: Herm. Rometsch  
Kaiser Friedrichstr. 63.

## Entomologische Vereinigung Plauen i. V.

Vereinsabende alle 14 Tage Dienstags in Hühns Restaurant, abends 9 Uhr. Gäste willkommen.

## Stuttgarter Entomologen-Verein.

(Gegründet 1869.)

Sitzung jeden Donnerstag Abend im Vereinslokal „Bauhütte“, Büchsenstr. 53. Gäste sind willkommen.

## Entomologen-Vereinigung für Turn und Umgebung.

Die nächste Vereinsversammlung findet am 2. Okt. statt. Nach dieser Versammlung werden allmonatlich am ersten Samstag im Monat Mitgliederzusammenkünfte abgehalten und über gesammelte Erfahrungen in Zucht- und Fangangelegenheiten gesprochen. Exkursionen sind gruppenweise zusammengestellt und werden diese in halb- und ganztägige eingeteilt. Die Lichtfang-Exkursionen werden nach Tunlichkeit den wertvollen Mitgliedern der Vereinigung von Fall zu Fall durch Rundschreiben bekannt gegeben.

Gäste sind stets willkommen.

## Entomologische Vereinigung „Sphinx“

in Wien XVI,

Hasnerstrasse 69 (Richard Gärtners Gasthaus). Sitzung jeden Dienstag, abends 7 Uhr. Gäste stets willkommen.

## Entomolog. Verein „Polyxena“, Wien VII,

Neubaugürtel 24/26.

Gegründet 1905. 100 Mitglieder.

Vereinsabende jeden Dienstag, 8 Uhr abds. Eigene Zeitschrift: „Mitteilungen des Ent. Ver. Polyxena“. In jeder Vereinssitzung Vereinstausch mit reichlichen Angeboten und Nachfrage. Tauschvermittlung auch nach auswärts. — Grosse Bibliothek, deren Werke auch an auswärtige Mitglieder kostenlos verliehen werden. — Wissenschaftliche Vorträge, Diskussionen etc. etc.

Gäste stets willkommen.

## Entomologische Vereinigung Zeulenroda und Umgebung.

Sitzungen alle 14 Tage (Montags) im Café Rudolf (Tuchmarkt).

Gäste stets willkommen!

## Coleopteren u. a. Insektenordn.

Gut hart konservierte

### Kreuzspinnen

à 20 Pf., 1 Dtzd. nur 2 Mk., 4 Dtzd. nur 7 Mk.

Ferner sind noch diverse Insekten, Hirschkäfer, Ameisenlöwen, grüne, braune und rote Heupferde, gr. hornissenartige Raubfliegen, Riesenschlupfwespen sowie die früher angegebenen Biologien aller Arten Insekten billig zu verkaufen. Porto und Verpackung frei.

G. Gierth, Sprottischwaldau (Kr. Sprottau)  
Post Niederleschen (Schlesien).

### 100 Hirschkäfer-Geweih

zu Dekorationszwecken nur 6 Mk.

1 Puppe vom Hirschkäfer, abnorm, mit kurzem und langem Geweih, fertig, weiss konserviert, meistbietend abzugeben. Porto und Verpackung 75 Pf. Nur gegen Nachnahme oder Vorauszahlung.

G. Gierth, Sprottischwaldau  
Post Niederleschen, Kr. Sprottau (Schlesien).

### Hypoderma bovis.

Larven und Puppen (Tönnchen), in Alkohol oder Formol konserviert, und entwickelte Fliegen, genadelt oder auch in Alkohol, kaufe ich in jeder Anzahl und bitte um Angebote. Eugene Rey, Berlin NW., Putlitzstr. 21.

Gesucht:

### Vespa austriaca

♂ und ♀ und V. media ♂, ♀ und ♂♀, von jeder Form 2 Dutzend.

Jachan, Friedenau, Menzelstr. 35.

Offeriere

### Käfersammlungen:

500 Arten in 550 Exemplaren 10 Mk.

1000 „ „ 1100 „ 25 „

Die Käfer sind richtig bestimmt, tadellos, gut präpariert u. enthalten nur europ. Arten.

A. Brauner, Altheide, Kr. Glatz.

## Lepidopteren.

### a) Angebote.

Eine reichhaltige

### Schmetterlings-Sammlung,

meist Exoten, zu verkaufen.

Feix, Coblenz, Hohenzollernstr. 148 II.

### Smer. quercus-Puppen

(Dalmatiner) gebe zum billigen Preise von 50 Pf. per Stück ab. Porto und Packung extra.

Rob. Sporer jr., Wien II  
Valeriestr. 52.

### PUPPEN:

Ach. atropus St. 50, ligustri, ocellata, populi Dtzd. 90, Pap. machaon 70, euphorbiae 60 Pf.

E. Reim, Lehrer, Liegnitz, Parkstr. 1 a.

## Man. maura-Raupen

zum Treiben per Dtzd. 50 Pf. Porto extra.  
Wilh. Meier, Erfurt, Karlstr. 5.

### P. podalirius-Puppen,

sehr kräftig, meist im Freien gesammelt, Dtzd. 1 Mk. Porto und Verpackung 30 Pf.  
G. Jüngling, Regensburg K. 11.

Von der prächtigen afrikanischen, lilaweissen Saturnide

### Ep. bauhiniae

habe ich einige tadellose Stücke Ia. Qual. in Tüten oder gespannt zu à 2, Paar 3,50 Mk. abzugeben (Katalogwert über das Zehnfache). Porto und Verpackung extra. An Unbekannte Nachnahme.

B. Gehlen, Berlin-Wilmersdorf  
Mecklenburgische Strasse 90.

Folgende bessere

### Paläarkten

in sup. Qualität, erstklassig gespannt, abzugeben: Saturnia hybr. emiliae ♂ 3,—, hybr. bornemanni 7,—, jankowskyi 5,—, Smerinthus austauti 8,—, atlanticus 5,—, Deil. mauretana 3,50, hybr. epilobii 10,—, Tarag. repanda 1,50, Arctia fasciata 1,25, Axiop. maura 6,—, Agrotis constanti 10,—, Thais rumina —,30, medescaste —,30, Melan. halimede —,40, Argynnis nerippe v. koreana ♂ 1,75 ♀ 2,25 Mk. Porto und Verpackung extra. An Unbekannte Nachnahme.

B. Gehlen, Berlin-Wilmersdorf  
Mecklenburgische Strasse 90.

### Tausch.

Angebot: Edusa 10 ♂, mnemosyne ca. 30, Lim. populi 13 ♂ 8 ♀, camilla 25 ♂ 8 ♀, pavonia 3 ♂ 13 ♀, sponsa 8, promissa 10, potatoria 11 ♂ 35 ♀, machaon 17, striata ca. 50 Stück, Apatura, L. arion.

Wunsch: Sm. quercus, nerii, proserpina, celerio, vespertilio, epilobii, livornica, galii, hippophaës, apollinus, cerisyi, polyxena, l-album, xanthomelas, jasius, celtis, dilecta, flavia, möglichst paarweise. Gegenseitig Ia. Qualität.

### Quercifolia-Raupen

50 St. 70 Pf. oder Tausch gegen Zuchtmaterial. Amsanwald Mühling, Weinsberg (Württ.).

### Att. ricini-Puppen,

jetzt abgebar, à 1 Mk. Porto extra.

Sm. occidentalis vergriffen.

Karl Naumann, Wien III, Barichgasse 14 I/6.

Zur Winterzucht

### quercus v. spartii-Räupchen,

an Efeu gewöhnt, Dtzd. 1 Mk. Porto 20 Pf. Am liebsten Tausch gegen Schwärmer-Puppen.

H. Eckert, Liegnitz, Lützowstr. 1.

### M. rubi-Raupen,

erwachsen, 25 St. 1 Mk., 100 St. 3 Mk. Porto und Verpackung besonders. Nur Voreinsendung oder Nachnahme.

H. Ruschweih, Croischwitz b. Schweidnitz Schlesien.

### PUPPEN

von P. machaon, meist am Stengel, 80 Pf., jacobaea 30 Pf. per Dtzd. Spesen extra.

Robert Seifert, Neustadt O.-Sch.  
Niedertor 30.

Abzugeben 50 Stück kräftige

### Att. orizaba-Puppen

à 55 Pf., p. Dtzd. 7 Mk. Porto und Verpackung 30 Pf.

F. v. Scherer, Troppau (österr. Schlesien)  
Landhaus.

### 80 euphorbiae-Puppen

p. Dtzd. 60 Pf., auch im Tausch gegen exotische Falter.

Fritz Schellkes, Krefeld, Diesemerstr. 41.

### Lem. dumi-Eier

Dtzd. 30 Pf., Porto 10 Pf., verkauft

A. Weis, Karlsruhe i. B., Sofienstr. 26.

# I. Beilage zu № 27.

**Orrh. fragariae**,  
spannweiche, gross, p. Paar 80 Pf. franko.  
Frisch geschlüpfte

**Arct. testudinaria**,  
gespannt, Ia. Qual., per Paar 2 Mk. franko.  
Einsendung des Betrags nach Erhalt in  
Briefmarken.

Heinrich Schnell, Stuttgart, Forstr. 165 III 1.

## Catocalen-Eier:

Cat. electa 30, Cat. dilecta 90, Cat. con-  
versa 90, Cat. conjuncta 100, Cat. puerpera 50,  
Cat. elocata 15 Pf. p. Dtzd. sofort lieferbar,  
auch Tausch gegen Puppen.

A. M. Schmidt, Frankfurt a. M., Niddastr. 94.

In Anzahl abzugeben:

### Eier

von Luc. virens (grüne Eule) 30, Catoc.  
srazini 30 Pf. p. Dtzd.

### Raupen

(erwachsen, Freiland) von Pap. machaon 60,  
Dasych. selenitica 25 Pf. p. Dtzd.

### Puppen

(lebend) von Chaer. elpenor 90, machaon 80,  
D. euphorbiae 60 Pf. p. Dtzd.

### Falter

von Luceria virens, Br. nubeculosa, Euchl.  
cardamines, ephialtes, v. peucedani, Brep.  
nothum, Pol. amphidamas, tiliae ab. macu-  
lata, Sat. briseis, Troch. apiformis zu 1/3 Stgr.  
Tausch erwünscht.

Otto Ebert, Gotha, Mönchelsstr. 31.

## Agrot. oeculta-Puppen,

gesund und kräftig, ergeben den Falter im  
Oktober, Dtzd. 2,50 Mk.

## Arct. caja-Raupen,

ausgewachsen, Dtzd. 60 Pf., Puppen im  
Gespinst Dtzd. 80 Pf.

## Deil. galii-Falter,

Riesenstücke, frisch geschlüpfte (Sept. 1909),  
sauber gespannt, St. 35 Pf. Vorrat 42 Stück.  
Nur Nachnahme. Porto u. Verpack. extra.  
J. Andorff, Hamburg 4.

## Im Tausch

haben abzugeben lebende Puppen von spini 2,  
polyxena 1, pavonia 1 Mk. p. Dtzd. gegen  
Puppen von galii, elpenor, euphorbiae und  
porcellus. Porto gegenseitig.

Josef Fol, Wien XX, Brigittagasse 15.

## Im Tausch

abzugeben Räumchen von Agr. fimbria  
und Puppen von A. levana. Gegen bar  
erstere Dtzd. 30, letztere 25 Pf. Porto und  
Verpackung 20 Pf.

R. Holze, Magdeburg, Bismarckstr. 36.

Habe abzugeben

### Eier

von E. autumnaria 10.

## Raupen

von B. quercus 30 (Efeu), C. potatoria 40,  
D. pini 20, Cuc. artemisiae 40, argentea 40,  
U. sambucaria 40 (Efeu), G. papilionaria  
40 Pf. per Dtzd. Porto und Verpackung  
extra. Tausch gegen paläarktische Tüten-  
falter (Tagfalter), auch gewöhnliche Arten,  
erwünscht.

Erich Schacht, Brandenburg a. H.  
Klosterstr. 25.

## Puppen

von A. selene St. 1 Mk., E. lanestris Dtzd.  
60, Sp. lubricipeda Dtzd. 30 Pf. in Anzahl,  
am liebsten im Tausch gegen Falter oder  
Zuchtmaterial.

Max Richter, Zeulenroda, Hohestr. 28.

## Raupen

von A. pronuba 40, A. fimbria 40, Man.  
maura 40, M. advena 30 Pf. per Dtzd.

## Puppen

von Sm. ocellata 80, populi 80, M. pisi 35,  
Sph. ligustri 80 Pfg. Gebe auch alles im  
Tausche ab gegen europäische Falter und  
Zuchtmaterial.

Franz Pressel, Plauen i. V., Heubnerstr. 31.

In grosser Anzahl abzugeben:

## V. levana-Puppen

Dtzd. 20, 100 St. 120 Pf. Porto etc. 30 Pf.

Anton Fleischmann, Kumpfmühl K. 9  
bei Regensburg.

## Actias mandschurica.

Habe hiervon 6 starke Puppen abzugeben  
per St. 2,50 Mk.

Ferner einige Hundert halberw. Raupen  
von A. caja, 3. Inzucht. Raupen stammen  
von Faltern mit blassroten fast gelben Hinter-  
flügeln per Dtzd. 40 Pf. u. Porto u. Packung.  
Alles auch im Tausch gegen Puppen und  
Falter von Aglia nigerrima, Actias mimosae  
und artemis usw.

Ernst Nippes, Solingen, Rhld., Ritterstr. 20.

Gebe im Tausch ab:

## Raupen oder Puppen

von Amphidasis betularia ab. doubledayaria  
sowie zwei Neustriegerle.

B. Kaufhold, Vollziehungsbeamter, Herne.

## Seltenes Angebot.

Parnassier-Ausbeute aus Sibirien, Cen-  
tralasien, Altaigebirge, ca. 2500 St. von tadel-  
loser Reinheit Ia. Qualität alles Seltenheiten,  
viele apollo v. sibirica-Aberrationen, Varia-  
tionen u. Abarten in Tüten sind im ganzen  
für den Spottpreis von 800 Mk. abzugeben.  
Versand unter Garantie für Angaben und  
Reellität nur gegen Voreinsendung des Be-  
trages, andere Konditionen ausgeschlossen.  
Wahrheitsgetreue genaue Fundortsangaben.

Ferner noch ca. 20 Centurien Tütenfalter  
aus Sibirien Ia. Qualität mit Col. romanovi,  
apollo v. sibirica etc. und anderen guten  
Arten nur 15 Mk., dto. II. Qualität 10 Mk.  
pro Centurie 100 St. Porto 1,60 Mk. Vor-  
einsendung des Betrages.

Offerten unter K. P. an die Geschäfts-  
stelle der Entomol. Zeitschrift erbeten.

Abzugeben tadellos gespannte

### Falter

in nur Ia. Qualität. Ap. crataegi 70 St., Euch.  
cardamines 25 ♂, Pyr. atalanta 60 St., Van.  
polychloros 50 St., Van. antiopa 55 St., Sco.  
libatrix 20 St., Hip. jacobaea 20 St. en bloc  
für den Nettopreis von nur 12 Mk.

Hans Traetzel, Miesbach, Bahnhofstr. 115 1/2.

Nehme Bestellungen entgegen auf

## Freiland-Puppen

aus Nordamerika: P. cecropia 15 (1,50), T.  
polyphemus 25 (2,50), A. luna 80 (8,—), H.  
io 50 (5,—), A. orizaba 80 (8,—), S. cynthia  
10 (1,—), C. promethea 10 (1,—). Preis per  
Stück in Pfennigen. In Klammern Preis für  
1 Dutzend. Porto und Packung extra.

H. Seemann, Paderborn, Kilianstr. 36 I.

## Jaspidea celsia-Eier

von Freiland ♀ p. Dtzd 45, 100 St. 300 Pf.  
in jeder Anzahl nebst Zuchtanweisung.

## Puppen

v. Lophopt. carmelita 300, Staurop. fagi 360,  
Agr. oeculta gen. aestiva 100, Carad. selini v  
milleri 360 Pf. per Dtzd.

Später: Cerura bicuspis und fureula.

## Raupen

erwachsen v. Pl. matronula St. 1 Mk., Dtzd.  
10 Mk. Porto extra. Nur Nachnahme.

Alfr. Richter, Cöpenick (Mark)

Kais. Aug. Viktoria-Str. 1.

## Polycena-Puppen,

einige Hundert, im Tausch gegen solche von  
elpenor, porcellus, galii, sowie bessere Falter  
von Parnassius und Colias abzugeben.

Paul Ronnicke, Wien XIV, Pfeiffergasse 6.

## Puppen

von Agl. ab. nigerrima ♂ × tau ♀ Dtzd.  
3,50 Mk.

Ligustri 90, elpenor 80, Sm. populi  
90 Pf., bombylifformis 1,20 Mk. Porto und  
Packung extra. Sofort abgebar.

Heinrich Mehler, Mühlhausen i. Thür.  
Ammerstr. 40.

D. vespertilio-Puppen p. Dtzd. 3,— Mk  
P. proserpina-Puppen p. Dtzd. 2,50 „  
S. pyri-Puppen p. Dtzd. 3,— „  
E. vernana-Puppen p. Dtzd. 1,20 „

## Gespannte Falter

in Anzahl zu 1/3 bar nach Staudinger-Liste:  
P. machaon, podalirius, P. apollo, ab. decora,  
V. io, polychloros, antiopa, atalanta, levana,  
prorsa, G. rhamnii, D. vespertilio, galii, elpenor,  
euphorbiae, convolvuli, B. quercus, pini, caja,  
quercifolia, C. dominula franko.

Suche im Tausch oder gegen bar je  
300 Puppen von D. elpenor, galii, euphor-  
biae, porcellus.

C. Pernold, Wien-Döbling, Saileräckerg. 35.

## Apollo

vom Altmühltal 1 Dtzd. in Tüten 2 Mk.,  
gespannt (Serien) 3,50 Mk.

v. bartholomaeus, gesp. ♂ 60 ♂♀ 300,  
nigricans ♀ 300, v. montana (Berchtes-  
gaden) ♂ 40 Pf. Alles prima. Porto und  
Verpackung 25 Pf., resp. 1 Mk. Bei Mehr-  
abnahme billiger. Tausch gegen europäische  
Falter, asiatische Parnassier und Puppen  
I. Qualität. Sende nicht zuerst.

Anton Hintermayer, Faistenhaar, Sauerlach  
Bayern.

## Albino.

Parn. apollo v. bartholomaeus ♀,  
sehr gross, prima. Totaler Albinismus, Zeich-  
nung noch erkennbar. Gegen Meistgebot.

Anton Hintermayer, Faistenhaar, Sauerlach  
Bayern.

## Gespannte Exoten:

Thys. agr. strix à 4,50 - 6 Mk., Orn.  
hecuba (Riesen) ♂♀ sup. 9,—, zalmoxis 3,50,  
Rh. fugax 1,—, Eacles imperialis 1,50, Cith.  
regalis (selten) ♂ 3,50, ceanothi 1,50, orizaba  
—,80, Morpho hercules ♀ 1,50, Heli-  
conia pagenstecheri 2,—, Catocala cara 1,20,  
V. uxor 1,—, amatrix 1,20, lacrimosa 2,50,  
Dr. rubicunda (in Tüten) —,50, P. philenor  
—,80, turnus —,50, troilus —,45 Mk., gesp.  
10 St. verschiedene exot. Schwärmer  
2 Mk. — Cicaden von Nordamerika à  
30 Pf. — 50 St. Van. io in Tüten 1,50 Mk.  
G. Wieland, Heibronn a. N., Uhlandstr. 17 a.

## Zur Winterzucht geeignet.

Im Tausch abzugeben:  
Raupen von plantaginis, klein, ♂ fast  
durchweg v. hospita ergebend, aulica, fast  
erwachsen.

Gespannte Falter Ia., je 3 Dtzd.  
plantaginis (♂ v. hospita) und lunaris.

Erwünscht: Puppen von tiliae, elpenor,  
porcellus, galii, proserpina oder anderes mir  
zusagendes Zuchtmaterial oder mir fehlende  
Falter. Zusagende Angebote werden inner-  
halb 8 Tagen erledigt.

Gegen bar Dtzd. 20, 30, 100 und 180 Pf.  
Porto und Packung besonders.

H. Schumann, Kattowitz, Hardenbergstr. 22 I.

## Arct. caja-Raupen.

Futter Löwenzahn und Salat Dtzd. 20 Pf.  
Hyp io Dtzd. 3 Mk. Van. levana Dtzd. 20,  
H. vinula-Puppen Dtzd. 30, A. orizaba St.  
80 Pf. Zum Versand kommt nur gesundes  
Material. Unbekannten nur gegen Voraus-  
zahlung.

Oskar Gallrein, Magdeburg, Berlinerstr. 9.

## Ceylon-Atlas.

Gezogene Prachtstücke in Tüten à 1,50,  
gespannt 2 Mk. Hochfeine Qualität. Leb-  
hafte, sehr grosse Cocons à 2,50 Mk. Epi-  
phora bauhiniae-Cocons, herrliche Saturnide,  
jetzt schl. à 1,80 Mk. Endr. virecolora 2,  
St. fagi 5, O. carmelita 4, chaonia 3, Thais  
v. cassandra 2, Smerinthus quercus 6,50 Mk.  
per Dtzd. Spannweiche Sat. caecigena per  
St. 60 Pf. Eier Dtzd. 60 Pf. Nachnahme.

## Sphingiden-Puppen

v. porcellus, galii, elpenor, euphorbiae, ocel-  
lata, proserpina usw. Kaufe oder tausche  
in jeder Anzahl jetzt oder später.

Kurt John, Leipzig R., Lilienstrasse.

## Präparierte Maikäfer-Larven

sowie präparierte Raupen von monacha, dispar, urticae, io, rapae, neustria, brassicae und Gespinntmotten gibt das Dtzd. zu 20 Mk. ab

Frau M. Harmeth, Zeitz, Schiessgraben 32.

## A. caja-Puppen

im Tausch gegen Puppen von D. apollinus, Parn. apollo, phoebus, mnemosyne. Gegen bar 60 Pf. per Dtzd. Kästchen und Porto 25 Pf.

H. Steinmetz, Göttingen, Breymannstr. 2.

## 60-80% auf Staudinger

gebe bei Abnahme von:

**Hyperch. viridiscens**, Metzlei, Euryopa, tridens, janus, corefuss, **Expant. scribonia**, **Peris. sacrificia**, cruenta, **Ch. ithonia**, **Hypsa butleri**, Eugonia, **Areas equitalis**, **Euchelia rufescens**, **Hel. pagenstecheri**, **Eacles imperialis**, **Eunica carias**, **Leucarcia acraea**, **Call. baccata**, **Zeuz. pyracmon**, **Anth. sardane** und 2 Lose (10 St.) à 2,- Mk.

R. Loquay, Lehrer, Selchow Post Wutschdorf.

Abzugeben tadellose

## Falter,

meist beiderlei Geschlechts und e. l.:

110 Pap. podalirius 8, 60 Parn. apollo v. mellicul. 30 40, 2 ♂ mnemosyne 10, 4 Ap. crataegi 7, 8 Pier. brassicae 3, 16 napi 7, 1 ♂ v. bryoniae 10, 18 ♂ Lept. sinapis 3, 30 Euchl. cardamines 8, 4 Col. hyale 4, 16 ♂ edula 8, 32 myrmidone 15, 1 ♀ alba pass. 80, 10 Apat. iris 30 50, 13 Lim. populi 30 50, 16 Pyr. atalanta 8, 20 Van. io 3. G. 3, 9 urticae 3. Gen. 3, 9 polychloros 3, 26 Pol. c-album 10, 24 Ar. levana 7, 3 Mel. cinxia 8, 8 ♂ phoebe 10, 1 ♂ Arg. adippe 8, 5 ♂ selene 3, 2 ♂ Par. maera 6, 1 ♂ Sat. semele 6, 3 ♂ dryas 9, 5 ♂ Aph. hyperantus 4, 6 ♂ Coen. pamphilus 3, 4 ♂ Ereb. medusa 6, 25 Thecl. acaciae 20, 20 pruni 20, 25 ♂ Lyc. v. polysperchon 15, 2 arg. (aegon) 8, 1 ♂ baton 10, 1 ♀ orion 12, 2 ♂ astrarche 13, 4 ♂ icarus 3, 7 hylas 10 20, 8 bellargus 8, 10 damon 8 10, 7 ♂ minima 6, 6 ♂ cyllarus 13, 8 alcon 20 30, 4 arion 20 25, 13 Cyan. argiolus 9, 9 Nem. lucina 8 10, 2 Carch. alceae 13, 2 ♀ Hesp. malvae 8, 1 ♀ sao 15, 1 ♂ andromedae 70, 26 Macr. stellatarum 8, 10 Hem. fuciformis 15, 5 scabiosae 20 30, 4 Loph. cuculla 35, 10 Org. gonostigma 10, 4 Das. fascelina 13 17, 20 ♂ 12 ♀ Mal. castrensis 10 15, 21 alpicola 50, 16 Trich. crataegi 30 40, 5 Gastr. quercifolia 18, 40 Agr. signum 10, 4 fimbria 10, 40 angur 8, 12 triangulum 8, 24 e-nigrum 3, 16 multangula 20, 2 forcipula 25, 16 Mam. advena 12, 24 nebulosa 3, 6 ♂ Val. oleagina 35, 2 ♀ Had. amica pass. 50, 2 ♂ platinea 350, 2 ♂ pass. 100, 6 Rhiz. detersa 13, 16 Leuc. l-album 8, 16 Acosm. caliginosa 70 80, 14 Xanth. citrigo 9, 7 fulvago 6, 6 Cuc. asteris 10, 5 umbratica 8, 5 campanulae 400, 2 ♂ gnaphalii 800, 2 xeranthemi 70 80, 5 Plus. variabilis 20, 6 modesta 80, 1 ♀ Cat. alchymista 40, 18 fulminea 60, 6 Thyat. batis 3, 4 Brep. nothum 13 25, 8 Nol. cucullatella 13, 6 Arctia flavia 200, 20 Call. dominula 8, 20 Zyg. angelicae 10, 1 v. peucedani 10, 2 ab. hedysari 10 Pf. Preise per Stück und Geschlecht.

Noch nie im Handel, jeder Staats-sammlung fehlend:

2 Coleophora franki e. l. gegen Meistgebot. 5 1/2 Dtzd. Puppen von podalirius Dtzd. 90 Pf. Auch Tausch. Porto und Packung besonders.

Max Sätzl, Regensburg, Hohlweg 7 a.

## Raupen.

Gebe 100 St. Raupen, gemischt, für 2 Mk. ab. Darunter anachoreta, pigra, curtula, curvatula, persicariae, falcataria, bucephala, vinula, dictaea und noch andere. Porto und Verpackung 30 Pf.

H. Sticks, Berlin N. 4, Pflugstr. 3 I.

In prima feinsten, frischer Qualität, tadellos präpariert und richtig bestimmt, mit genauesten Fundorten, bei 70% Rabatt auf Staudingers Preise offeriere folgende

## paläarktische Falter:

**Luehd.** putzilo ♂, **Hyp.** helios ♂♀, **Parn.** ap. v. sibirica ♂, discob. ♂♀, v. romanovi ♂♀, apollonius ♂♀, actius ♂♀, sim. v. boedromius ♂♀, delphius var. ♂, v. albulus ♀, mnm. v. gigantea ♂♀, **Lept.** amurensis ♂♀, **Colias** maja ♂, erate ♂♀, ab. pallida ♀, staudingeri ♂, arida ♂, thisoa ♂, v. aeolides ♂♀, aurorina v. libanotica ♂ und var., **Lim.** pop. v. ussuriensis ♂, **Pyr.** v. vulcanica ♂♀, **Melit.** aur. v. alexandrina ♂, einx. v. amardaea ♂♀, did. v. ala ♂♀, minerva ♂, **Arg.** aphir. v. sibirica ♂, hegemon ♂, pal. v. isis ♂, v. generator ♂♀, v. sifanica ♂♀, dia ♂ var. e. As. c., eva ♂♀, eugenia ♂, ino v. clara ♂, Agl. v. vitatha ♂♀, niobe v. orientalis ♀, adippe ♂♀ var. e. As. c., cleodippe ♂, daphne v. raddia ♂, hecate v. alatica ♂♀, **Melan.** parce ♂♀, hylata ♂, meridionalis ♂, **Ereb.** turanica ♂, v. laeta ♂, sedakovii ♂, v. alcmena ♂♀, gertha ♂, v. issyka ♂, v. melanops ♂, radians ♂, sibo ♂♀, afer v. hyrcana ♂, parmenio ♂, **Autoc.** palaeartica ♂, v. lama ♂, **Oen.** fulla v. hora ♂, urda ♂, **Sat.** syb. v. bianor ♂, bris. v. hyrcana ♂, v. fergana ♂♀, anthe v. enervata ♂♀, ab. analoge ♀, auton. v. sibirica ♂♀, regeli ♂♀, abramovi ♂, baldiv. v. lehana ♂♀, ber. v. aurantica ♂♀, parisatis ♂, heydenr. ♂♀, v. shandura ♂, paupera ♂♀, **Epin.** haberh. v. maureri ♂♀, rueckbeili ♂, amardaea ♂, cadusia ♂♀, **Coen.** iph. v. iphicles ♂, v. mahometana ♂♀, semenovi ♂♀, mongolica ♂♀, amaryllis ♂♀, sunbecca ♂♀, myops ♂, **Triph.** phr. v. biocellata ♂♀, v. striatula ♂, **Polyc.** tamerlana ♂, timur ♂♀, **Hyp.** princeps ♂, **Th.** tengstr. v. max. ♂, v. tanguitica ♂, **Chrysoph.** caspius ♂, phoenic. v. margelanica ♂♀, **Lyc.** cleobis ♂♀, argyr. v. maracandica ♂, eurypilus ♂, christ. v. agnata ♂♀, triphysina ♂♀, pheretides ♂, pheres ♂♀, ic. v. icadius ♂, glaucias ♂♀, erschoffii ♂♀, phyllis ♂♀, damonides ♂♀, v. iphidamon ♂♀, pos. v. caerulea ♂♀, pros. v. duplex ♂♀, ar. v. cyanecula ♂♀, gisela ♂♀, **Pamph.** argyrostigma ♂, gemmatus ♂, **Aug.** sylv. v. venata ♂♀, **Hesp.** cribrellum ♂, sidae ♂, alpina ♂, antonia ♂, maculat. v. thibetanus ♂, **Than.** erebus ♂, **Dicr.** przewalskii ♂♀, **Odont.** sieversi ♂♀ e. l., **Stilpn.** sartus ♂♀, **Malac.** neutr. v. parallela ♂, **Peris.** caecigena ♂♀ e. l., **Agrotis** melancholica ♂, trigonica ♂, exacta ♂, rect. v. acutangula ♂, juvenis ♂, griseola ♂, sollers v. umburata ♂, v. candida ♂, vestilinea ♂, verecunda ♂, **Eicom.** antiqua ♂, **Mamestra** praecipua ♂, altaica ♂, impia ♂, amydra ♂♀, odiosa ♂, armata ♂, cavernosa ♂, praedita ♂♀, furca ♂♀, furcula ♂, bifida ♂♀, **Tharg.** fissilis ♂♀, **Lup.** inops ♂♀, **Pseudohad.** siri ♂♀, colutea ♂♀, pexa ♂♀, schlumbergeri ♂♀, minuta ♀, **Had.** vicaria ♀, **Oncocn.** strioligera ♂, campicola ♂♀, **Blephar.** paspa ♂♀, lama ♂, dianthoecina ♂, **Phoeb.** amoenus ♂, **Ammogrot.** suavis ♂♀, **Polia** tenuicornis ♂♀, chamaeleon ♂♀, **Dasyth.** anartinus ♂♀, **Cteip.** sacelli ♀, **Misel.** cortex ♂, **Rhiza** comoda ♂, **Proth.** littoralis ♂, **Argyrosp.** succinea ♂, **Leuc.** imp. v. dungana ♂, opaca ♂♀, mesothrosta ♂♀, velutina ♂, comma v. rhodocomma ♂, **Monost.** asiatica ♂, **Netroc.** quadrangula ♂, **Anphip.** alpherakii ♂, **Raddea** digna ♂, **Hipt.** bogdanovi ♂, **Xanthia** ledereri ♂♀, **Lithoc.** mill. v. centralasiae ♂, **Pulch.** catomelas ♂, **Cucull.** cineracea ♂, duplicata ♂, v. amoena ♂, **Anarta** mausi ♂♀, **Ala** picteti ♂♀, **Chamyta** arctomys ♀, **Isochlor.** maxima ♀, viridis ♂, **Erythr.** eudoxia ♂, **Arm.** panaceorum ♂, **Erast.** bicyclica ♂, **Thalp.** gratiosa ♂, **Palpang.** henkei ♂♀, fricta ♂, fractistrigata ♂♀, imitatrix ♂, simiola ♂, christophi ♂♀, **Leucanit.** rada ♂♀, v. christophi ♂, chinensis ♂, scolopax ♂♀, sinuosa ♂, sequistria ♂, hyblaecides ♂, tenera ♂, v. antiqua ♂, Cat. timur ♂, **Rhyph.** leopardina ♂, **Arct.** glaph. v. mani ♂, **Cossus** modestus ♂, bohatschi ♂, **New.** albonubilis ♂, **Holcoc.** gloriosa ♂, nobilis ♂♀, pulverulentus ♂, consobrinus ♂, **Dysp.** lacertula ♂, **Zeuz.** nubila ♂.

Sende zur Auswahl auf meine Kosten und Gefahr. Rücksendung binnen 8 Tagen.

E. Funke, Dresden-L., Kronprinzenstr. 20.

## Hyl. prasinana-Puppen

Dtzd. 50 Pf. und Porto. Voreinsendung. Auch Tausch.

Eichhorn, Fellhammer, Schlesien.

## Levana-Puppen

Dtzd. 25 Pf. oder gegen Zuchtmaterial.

R. Müller, Ing., Karlsruhe-Mühlburg Rheinl. 34.

## Catocalen-Eier

von geköderten Weibchen: pacta Dtzd. 1, 100 St. 7 Mk., fraxini Dtzd. 25 Pf., 100 St. 1,70 Mk., nupta Dtzd. 10, 100 St. 80 Pf. Porto 10 Pf.

## Ia. Tütenfalter:

Arg. laodice das Paar (♂♀) 60 Pf. Porto 20 Pf.

W. Kieselbach, Königsberg i. Pr. Holländer Baumstr. 10c.

## Eier

per Dtzd.: franconica 30, monacha ab. eremita 30, dotata 10, Porto 10 Pf.

## Puppen

per Stück: levana 4, ligustri 10, elpenor 8, tiliae 10, ab. concolor ♂ × pudibunda ♀ 15, trepida 20, chaonia 15, leucographa 20, rubricosa 10, incerta 5, satyrata 8, lanceata 15, Arctia casta 25, jacobaea 5 Pf. Porto etc. 30 Pf. Tausch. Tadellose Falter im Tausch. Liste gegen Gegenliste.

H. Schröder, Schwerin i. Meckl., Sandstr. 4 b.

Gesunde kräftige Puppen von

## Thais cerisyi

per Dtzd. 4,50, **Doritis apollinus** per Dtzd. 6,- Mk. Porto extra, Packung frei, habe sofort abzugeben. Nur gegen Voreinsendung des Betrages.

Otto Popp, Karlsbad, Sprudelstrasse.

## Geometriden-Sammlern

empfehle mein gut assortiertes Lager von etwa 1500 Species von meinen Reisen nach Spanien, Riviera, Korsika, Algerien, Sahara, Marokko, Balkan, Griechenland, Orient.

Beste Qualität. Superbeste Präparation. Billigste Preise. Spezialofferten gegen Doppelkarte. Es empfiehlt sich, diese Gruppe vor Eintritt des Winters zu beziehen.

Versuchsenturien (100 in 50 Arten) 30 Mk. Serien-Versand. Teilzahlung.

A. Neuschild, Berlin SW. 61.

**Lycaeniden**

der ganzen Erde, besonders Aberrationen, kauft stets

Prof. Dr. Courvoisier, Basel (Schweiz)  
Holbeinstr. 93.

**Verschiedenes.**

**Wohnungsveränderung.**

Meine Adresse ist vom 1. Oktober an:  
Dresden-L., Kronprinzenstr. 20 II.  
E. Funke.

**Zur Mitteilung.**

Allen Herren, die Aufträge für **Lapland-Falter** einsandten, zur Nachricht, dass sämtliche Aufträge der Reihenfolge nach erledigt werden.  
M. Kujan, Hamburg  
Grünerdeich 141.

**Pergamyn-Spannstreifen.**

Das Beste zum Spannen von Schmetterlingen.

Glatt, durchsichtig und widerstandsfähig.

Wer einmal einen Versuch damit gemacht, nimmt nichts anderes mehr.

**Preise in Rollen von:**

100 m Länge, 10 mm Breite . . .	30 Pf
100 " " 15 " " . . .	45 " "
100 " " 20 " " . . .	55 " "
100 " " 30 " " . . .	80 " "

Musterrollen gerne zu Diensten.

Jean Roth, Fürth i. B.

**Tötungsspritze,**

zum Töten grösserer Falter unentbehrlich, sicher und sofort wirkend! Besser als Cyankalium und nicht giftig. Aus Hartgummi, unverwüstlich im Etui, mit Anweisung 1,50 Mk. Porto 10 Pf.

Franz Abel, Leipzig-Schl.

**Rühl,** Der Köderfang der Europ. Macrolepidopteren sowie ein gutes Schmetterlings-Netz gebe für 4 Mk. frei gegen Nachnahme. Auch Tausch gegen pavonia- oder Schwärmerpuppen.

Bruno Beyer, Lucka (S.-Altenb.).

**Insektenkästen, Schränke, Spannbretter usw.**

in sauberer und solider Ausführung liefert seit 16 Jahren zu den billigsten Preisen die Spezialtischlerei

Hugo Günther (G. Augustin Nachf.)  
Gotha.

Preislisten gratis!

Hunderte von Anerkennungen!  
Prämiert Schwabach 1905.

**Wilhelm Niepelt**

Zirlau b. Freiburg, Schl.

**Entomol. Fachtischlerei**

mit elektr. Motorbetrieb.

Listen über Schränke und Kästen gratis.

**Kein Beschädigen der Sammlungen**

mehr möglich, weder durch Loslösen der Naphtalinkugeln noch durch Raubinsekten bei Benützung meines neuesten Mittels

**Mortan.**

Einfache Handhabung!  
Wirkung überraschend!

Karton für ca. 20 Kästen ausreichend 60 Pf.  
Porto 10 Pf.  
Franz Abel, Leipzig-Schl.

**Raupen-Zuchtkasten**

mit 20 cm hohem, massivem, abnehmbarem Erdkasten. Gesamthöhe 82 cm, Länge 62, Breite 28 cm Auf allen 5 Seiten mit Drahtgaze, sehr gut erhalten, wegen Aufgabe der Zucht zu 4 Mk. ab hier zu verkaufen.

Ludwig Christ, Würzburg, Franziskanerg. 4

**Insektenschrank,**

noch sehr gut erhalten, Preis nur 180 Mk., versende nur gegen Vorauszahlung. Derselbe ist aus weichem Holz, 190 cm hoch, 124 cm breit, 46 cm tief und hat 72 Kästen, 6 1/2 cm tief, 38 x 38, mit Glasdeckel und Torfauslage und staubdichtem Falz.

Carl Segl, Salzburg, Linzergasse 42.

**Erfrischungs- und Tafelgetränk von hervorragendem Wohlgeschmack**



Von heilwirkendem Einfluss bei Gicht, harnsaurer Diathese, Diabetes Erkrankungen der Verdauungsorgane

— Sodbrennen —

Nieren-, Blasen- und Harnleiden

Königl. Fachingen wirkt belebend auf den Organismus.

Literatur auf Wunsch.

**Hermann Kreye, Torfplattenfabrik, Hannover.**

Eigenes, anerkannt vorzüglichstes Fabrikat. Meine durch exakt arbeitende Maschinen (eigener elektrischer Kraftbetrieb) hergestellten Torfplatten übertreffen selbstverständlich die minderwertige Handarbeit. Der stets wachsende Absatz meines Fabrikates, der denjenigen meiner Konkurrenten weit übertrifft, die grosse Anzahl der fortlaufend eintreffenden Anerkennungen erster Entomologen, Museen und entomolog. Vereinigungen ist die beste Bürgschaft für die Güte meiner Ware.

Der Hannoversche Torf ist ein reiner Sphagnumtorf von gelber Farbe, gleichmässig weich, die feinsten Nadeln durchlassend. Der Torf der Bremer und friesischen Moore ist nach den vorliegenden Proben ein festes, von vermoderten Wurzeln und harten Stellen durchzogenes, rotbraunes Material.

Ich verstehe unter **Bremer Torf** das in der Umgebung Bremens auf Hannoverschem Gebiete gewonnene Material. Dieser Torf ist in seiner Struktur rau und kann in der Güte gar nicht mit dem Torf, der in meinem Geschäft verarbeitet wird, verglichen werden. Eine von Bremen als I. Qualität bezogene und als solche bezahlte, mir zur Verfügung stehende Sendung enthält überhaupt keine Platte erster Qualität. Sämtliche Platten, die nur die Grösse 19,5 x 29,5 cm hatten, sind mit dicken, vermoderten Wurzeln durchsetzt, teilweise sehr hart und aus frischem, feuchtem Torf gearbeitet. Die Stärke dieser auf „exaktest“ arbeitenden Maschinen hergestellten Platten war sehr ungleich und schwankte zwischen 11 und 15 mm.

Ich liefere meine Torfplatten in Postpaketen:

I. Qual. 28 cm lang, 13 cm breit, 1 1/4 cm stark, 64 Platten . . . . .	3,20 Mk.
26 " " 12 " " 1 1/4 " " 78 " . . . . .	3,20 "
30 " " 10 " " 1 1/4 " " 80 " . . . . .	3,20 "
II. Qual. (in der Güte des Bremer und friesischen Materials I. Qual.):	
28 cm lang, 13 cm breit, 1 1/4 cm stark, 64 Platten . . . . .	1,80 "
26 " " 12 " " 1 1/4 " " 78 " . . . . .	1,80 "
30 " " 10 " " 1 1/4 " " 80 " . . . . .	2,— "
II. geringere Qualität 24 cm lang, 8 cm breit, 100 Platten . . . . .	1,20 "
26 " " 10 " " 100 " . . . . .	1,40 "

100 Ausschuss-Platten nach Wahl —,80 bis 1,— Mk.

Verpackung berechne ich für 1 Paket mit 20 Pf. Bei Aufträgen im Werte von 20 Mk. an gewähre ich 10% Rabatt.

Für Torfplatten der Grösse 30 x 20 cm lasse ich gegenwärtig das Rohmaterial herstellen und werde diese später zu billigsten Preisen liefern.

Torfklötze zum Käferspannen, festes, dabei weiches Material, p. St. —,10 Mk.

Insektennadeln, beste, weisse, p. 1000 St. 1,85 Mk.

Kaiserl. Patentamt No. 282588 G. M.

**Verstellbares Spannbrett**

mit Vorrichtungen, durch welche eine Verschiebung des beweglichen Brettes nach oben und in der Längsrichtung verhindert wird.

Die Spannbretter werden aus weichem Lindenholz in vorzüglichster Arbeit geliefert; das bewegliche Brett ist nach jedem Verstellen fest aufliegend und unverschiebbar, ein Vorzug allen anderen Systemen gegenüber.

Ich liefere die Spannbretter in

35 cm Länge, 13 1/4 cm Breite zu	1,20 Mk.
35 " " 14 " " " "	1,35 "

Patent-Nadeln, Idealnadeln, Nickelnadeln usw.

Netzbügel für Schmetterlinge, Käfer- und Wasserinsektenfang, Aufklebeblättchen, lithographierte Etiketten, Insektenkästen, Tötungsgläser in 5 verschiedenen Grössen usw.

Jeder Auftrag wird umgehend erledigt, jede nicht passende Ware wird gegen Erstattung der gebabten Kosten zurückgenommen.

Man verlange meine ausführliche Preisliste.

H. Kreye, Hannover.

Ein vollständig neuer, noch nie gebrauchter

**Staudinger-Rebel-Katalog**

billig zu verkaufen.

J. Bender, Stuttgart, Hegelstr. 13 IV.

# Von Dr. A. Seitz

# Die Gross-Schmetterlinge der Erde

wurde heute die **91.** Lieferung ausgegeben. — Soeben erschien die **52.** Lieferung des

## I. Hauptteiles: **Paläarkt. Grossschmetterlinge.**

225 Farbentafeln mit cirka **10 000** Figuren in 100 Lieferungen à 1 Mk.

Ferner ist erschienen die **39.** Lieferung des

## II. Hauptteiles: **Exotische Grossschmetterlinge.**

Ca. 300 Lieferungen à 1,50 Mk.

Einen **glänzenden Beweis** für die Tatsache, dass dieses Werk tatsächlich „das Werk des Schmetterlings sammlers“ ist, bildet die **fortgesetzt über alles Erwartete** bedeutende Zunahme der Abonnenten! Wer die Schmetterlingsfauna **vollständig** kennen lernen will, bestelle den „**Seitz**“!

Text in deutscher, englischer oder französischer Sprache.

**Fritz Lehmann, Verlag, Stuttgart.**

## *O Entomologista Brasileiro.*

Die einzige der Entomologie gewidmete Zeitung, welche in Südamerika erscheint.

Alle Entomologen Europas und Nordamerikas, welche in Tauschbeziehungen zu den Entomologen und Insektensammlern Brasiliens zu treten wünschen, müssen diese Zeitschrift abonnieren.

In Brasilien, welches mit Recht als das Insektenparadies bezeichnet wird, leben viele Entomologen, die den Wunsch haben, in Tauschverbindung mit ihren europäischen Kollegen zu treten.

Senden Sie bitte eine Postanweisung mit Frs. 10.— an M. le comte Amadeu A. Barbiellini, Rua Calvão Bueno n. 6, S. Paulo (Brésil). Eine Probenummer von 32 Seiten wird franko gegen Bezahlung von 1 Frs. zugesandt.

Alle Abonnenten geniessen das Recht einer Gratisanzeige. Die Direktion der Zeitschrift schickt entomologisches Material aus Brasilien den Herren Spezialisten, die auf die Zeitschrift abonniert sind, gerne auf Wunsch zum Studium.

Herr Dr. Max Bernhauer in Grünburg (Oberösterreich) hat in einer durch die Zeitschrift erhaltenen Sendung von 100 Stück Staphylinidae mehr als 40 für die Wissenschaft neue Species gefunden.

*Entomologen der ganzen Welt, abonniert auf die Zeitschrift*

## *O Entomologista Brasileiro.*

## Naturalien-Handlung

von  
**V. Fric in Prag 1544-II**  
kauft und verkauft  
naturhistorische Gegenstände aller Art.

## Internat. Verbindungen

aller Art, speziell zum Ankauf, Verkauf, Tausch von Schmetterlingen und Käfern, Briefmarken, Ansichtskarten, Auskunftsinholung etc. durch

*Weltbund (K. Juschus), Hamburg 36.*  
Jährl. Beitrag nur 1,60 Mk.

## Insektenschrank,

nussbaumpoliertes schönes Möbelstück mit 50 Kästen 32×45 cm, ist zum Preis von 160 Mk. zu verkaufen.

Der Inhalt, eine grosse Anzahl Schmetterlinge der württembergischen Fauna, kann zu jedem annehmbaren Preis mit abgegeben werden. Offerten an

*K. Autenrieth, Stuttgart, Wttbg.*  
Ludwigstr. 45 II.

## Spannstreifen aus Pausleinwand.

Reissen nie aus.  
40 m von 3 mm und 20 m von 10 mm  
Breite 1,10 Mk. postfrei.  
*Karl Andreas, Gonsenheim b. Mainz.*

## Seltenes Angebot!

für Münz- und Schmetterlings-Sammler.  
Einige Zweimarkstücke König Albert von Sachsen von 1879, sehr seltener Jahrgang, gegen Höchstgebot zu verkaufen oder gegen Schmetterlinge zu vertauschen.  
*W. Kowalke, Bankbuchhalter, Bromberg Gammstr. 19.*

## Für Projektionszwecke

eine Mita-Reformlampe (Spiritusglühlicht), 250—300 Kerzen stark, **vollständig neu**, für 30 Mk. bar (Neupreis 42 Mk.) oder 100 Mk. im Tausche gegen mir fehlende Tagfalter abzugeben.

*Dr. Max Nassauer, Frankfurt a. M.*  
Rheinstr. 25.

## Erkannt

wird immer mehr, dass meine  
**Universal-Wärme-Schränke I. und II.**  
D. R. G. M. No. 304382

das notwendige Rüstzeug für alle entomologischen Zwecke sind. Ständige Anforderung und sich mehrende indirekte Ansuchen sind die besten Beweise für die vielseitige Verwendbarkeit und Brauchbarkeit.  
Gr. I 42,—, Gr. II 25,— Mk.

Liste frei.

Bedürftigen **Zahlungs-Erleichterung.**  
*F. Osk. König, Erfurt.*  
Alle entomologischen Bedarfsartikel und Spezialitäten.

## Klopffkeulen

gebe ab 1 Stück 3 1/2 kg mit unverwüstem Gummiüberzug, wie neu, Selbstkosten 12 Mk., für 5 Mk.

1 Stück 4 kg schwer mit sehr elastischem Gummi, prächtig klopfend, für 4 Mk.

Ferner 1 Band: **Lutz, Das Buch der Schmetterlinge**, 4. Aufl., 4<sup>o</sup> in Halbfranz gebunden, 5 Mk.

1 Band: **Lutz, Der Schmetterlingszüchter**, wie neu, 2 Mk.

Porto und Packung 70 Pf. extra.

## Edelweiss

aus den Südalpen. Gebe ab prächtige Blütensterne mit langen Stielen, noch frisch, Riesen 40, mittelgrosse 10, kleinere gemischt 6 Pf. per Stück.

*Gustav Ugo, Varone-Ceole, Süd-Tirol nicht Süd-Dalmatien,*  
wie irrtümlich in letzter Nummer stand.

**Die verehrlich. Mitglieder werden dringend ersucht, die laufenden Beiträge für das Jahr 1909/10 umgehend einzusenden, andernfalls wir für genaue Zustellung der Zeitschrift nicht garantieren.**

*Die Geschäftsstelle.*

## Billigste Riviera-Falter.

Für nur 20 Mk. gebe ich **250 frische Falter** in über 100 Arten, speziell von der Riviera, darunter viele Seltenheiten und viele ex larva. Die Tagfalter sind meist in Tüten, die Schwärmer, Spinner, Eulen, Spanner, Zygaenen etc. genadelt und zum Teil gespannt. Versand gegen Nachnahme.  
Ch. Gerings, Gärtnerei, Nizza A.-M. (Frkr.)  
7 Rue des Prés.

## Polia xanthomista-Eier,

sicher befruchtet, 25 St. 1 Mk. nebst genauer Zuchtanweisung. Tausch gegen Zuchtmaterial und gespannte Falter erwünscht.  
Otto Stolze, Chemnitz, Oststr. 7.

## Tausch.

Gebe ab gesunde kräftige Puppen von *C. campanulae* gegen nur erstklassige Falter, je ein Paar *C. palaeno*, *edusa*, *chrysotheme*, *L. camilla*, *ab. tremulae*, *V. l-album*, *egea*, *xanthomela*, event. auch *ab. testudo*, *artemis* und *hygiaea*.

Kneidl, Regensburg H. 214<sup>1/2</sup>.

## Puppen

von *polyxena*, *proserpina* und *spini* gibt ab im Tausch gegen Raupen und Puppen von *urticae* und *machaon* sowie Falter von *Apollo*, *Papilio*, *Schiller*- und *Bärenarten*. Gespannt oder in Tüten, jedoch fehlerfrei.  
Karl Gebauer, Wien 15/1, Beckmannng. 52.

## Puppen

von *Th. polyxena* per Dtzd. 1,—, 100 St. 5,50 Mk., *Sm. populi* 70, *Sm. ocellata* 70, *D. euphorbiae* 80, *Ph. bucephala* 50, *Sph. ligustri* 90, *vinula* 50 Pf. per Dtzd.

## Gespannte Falter

*A. crataegi* St. 10 Pf., 100 St. 7 Mk., *A. tau* St. 20 Pf., 100 St. 7 Mk., *V. polychloros* per St. 10 Pf., 100 St. 5 Mk., *Van. St. 10 Pf.*, 100 St. 4,50 Mk.

*M. rubi*-Raupen, sehr gross, überwintern, 50 St. 3 Mk.

## Präparierte Raupen

das Stück 10 Pf. bis 1 Mk.

Rudolf Kasperek, Wien XVI/2  
Hasnerstr. 3.

## Puppen

von *A. orizaba* per St. 60 Pf., Dtzd. 6 Mk. *Sm. ocellata* und *Sm. populi* je Dtzd. 65 Pf., 50 St. 2,50 Mk. *Deil. euphorbiae* Dtzd. 50 Pf., 100 St. 3,75 Mk. Auch Tausch gegen lebendes Material. Porto und Packung extra.

W. Nitschke, Berlin NO. 55  
Allensteinerstr. 19 I.

## 100

## Nordamerik. Tütenfalter!

meistens Tagfalter, I. Qualität, ca. 80 verschiedene, korrekt benannt, mit Datum und Fundort, für 9 Mk. Die *Papilio* und *Colias* sind allein das Geld wert. Nur gegen Voreinsendung. Geld zurück, wenn nicht zufrieden.  
Aug. Knetzger,  
3822 McDonald Av., St. Louis, Mo. U.S.A.

## Billig! Falter Ia. Billig!

50 Arten, alle in grösserer Zahl, gebe zu billigen Preisen ab, um zu räumen.  
Ersuche Liste zu verlangen.  
Ubaldo Dittrich, Wien II/8, Vorgartenstr. 179.

Abzugeben: 14 tägige

**Agrotis interjecta-Räupchen**  
niedere Pflanzen fressend, bei Zimmerzucht noch im Spätherbst den Falter liefernd, 25 St. 1,50 Mk. und 30 Pf. Porto etc. Auch tauschweise, dann innerhalb 8 Tagen, sonst nicht konvenierend.  
H. Jammerath, Osnabrück.

## Spanische Lepidopteren.

Von meiner **diesjährigen Ausbeute** (1909) offeriere in **Ia. sup. Exemplaren** (60% Rabatt): *Thais rumina* ♂♀, *Euchloë euphenoides* ♂♀, *Melitaea desfontainei* ♂♀, *M. dejone* ♂♀, *Argynnis chlorodippe* ♂♀, *A. pandora* ♂♀, *Melanargia lachesis* ♂♀, *M. syllius* ♂♀, *M. ines* ♂♀, *Satyrus alcione* v. *vandalus* ♂♀, *S. briseis* v. *merid.* ♂♀, *S. fida* ♂♀, *S. actaea* ♂♀, *Pararge v. lyssa* ♂♀, *Epinephele hispulla* ♂♀, *E. ida* ♂♀, *E. paphia* ♂♀, *Coenon. dorus* ♂♀, *Thecla v. esculi* ♂♀, *Chrysophan. v. eleus* ♂♀, *Lampides baeticus* ♂♀ (gross), *L. telicanus* ♂♀, *L. theophrastus* ♂♀, *Lycaena v. xypochiona* ♂♀, *L. v. panoptes* ♂♀, *L. idas* ♂♀, *L. v. calida* ♂♀, *L. v. ornata* ♂♀, *L. xylas v. nivescens* ♂♀, *L. escheri* ♂♀, *L. corydon v. albicans* ♂♀, *L. corydon v. hispana* ♂♀, *Adopaea acteon* ♂♀, *Carcharodes v. baeticus* ♂♀, *Hesper. proto* ♂♀, *H. sao* ♂♀, *Diplura loti* ♂♀, *Graellsia isabella* ♂♀, *Agrotis flavina v. serraticornis* ♂♀, *Cleophana dejeani* ♂♀, *Euplemma suava* ♂♀, *Thalpocharis lacernaria* ♂, *Thalpoeh. polygramma* ♂♀, *Th. ostrina* ♂♀, *Th. parva* ♂, *Th. candidana* ♂♀, *Prothymia sanctificantis* ♂♀, *Catocala nymphaea* ♂♀, *C. nymphagoga* ♂♀, *Spintherops dilucida* ♂♀, *Acidalia lulentaria*, *A. ostrinaria*, *A. rustic. ab. mustelata*, *A. fathmaria*, *A. calunetaria*, *A. obsoletaria*, *A. deversaria* (aberr.), *A. mediaria*, *A. submutata*, *A. litigiosaria*, *A. marginipunctata*, *Rhodost. sicanaria*, *Larentia kalischata*, *L. alfacaria*, *L. frustata*, *Tephronia oppositaria*, *Gnophos asperaria*, *Gn. pityata*, *Gn. variegata*, *Gn. respersaria*, *Anthometra plumularia*, *Eremia cacuminaria* ♂♀, *Thamn. vincularia*, *Eurranthys pennigeraria*, *Zygaena sarpedon*, *Z. lavandulae*, *Z. v. consobrina*, *Z. rhadam. v. eingulata*, *Z. hilaris*, *Z. baltica*, *Z. occitanica*, *Z. v. albicans*, *Sesia affinis*, *S. chrysidiformis*.

Max Korb, München, Akademiestr. 25.

## Prachtcenturie „Weltreise“

100 Lepidopteren, enthaltend *Orn. cassandra* ♂♀, viele *Papilio*, *Charaxes*, *Danaiden* und andere schöne Sachen in Tüten, für nur 35 Mk.

100 do. aus Assam mit reichlich feinen *Papilio*, *Charaxes*, *Danaiden* und *Euploen*, 16 Mk., 50 St. 9 Mk.

50 do. aus Japan und Formosa mit *Papilio xuthus*, *bianor*, *protenor*, *rhetenor* und anderen schönen Paläarktischen 12 Mk. 20 *Papilio*, alle verschieden, 8,50 Mk.

Serie „*Ornithoptera*“, 6 Stück enthaltend: *pronomus* ♂♀, *hephaestus* ♂♀, *amphrysus* ♂♀, hochfeine Qualität und gespannt, für 25 Mk.

5 Riesen-Hestien in Tüten, wie *leuconoe*, *urvillei*, *cadelli*, *azula* und *blanchardi* (alle schön weiss und schwarz) 10 Mk.

100 leicht defekte Dekorationsfalter mit *A. leto*, *Morpho* etc. nur 10 Mk.

Glanzachen: *Orn. lydius* ♂ 70, ♀ 50 Mk., *croesus*, gezogen, ♂ und ♀ 30, *pronomus* ♂♀ 15 Mk., *Thys. agrippina* Stück 4,50—5,50 Mk. *Urania croesus*, hochfein, 8 Mk.

*Morpho godarti* ♂ 6, ♀ 20 Mk.

*Daphnis nerii*, dunkle Stücke, à 1 Mk.

Karl Zacher, Berlin SO. 36, Wienerstr. 48.

## Ornithoptera hecuba,

gezogene Exemplare Paar 4,50, *Papilio blumei* ♂ 2,—, *Actias leto* ♂ 3,50, *Papilio androcles* 3,50 Mk. Fehlerfreie Tütenfalter diesjähriger Ausbeute. Porto 20 Pf. Packung frei.  
Cand. Kluge, Tübingen.

## Brasilien-Tütenfalter.

100 St. mit vielen *Papilio* und *Hercules*, guten Spinnern, gute Qualität, nur 10 Mk.

## Eier

von *Pt. binaria* p. Dtzd. 25 Pf., *anachoreta* 60 St. 20 Pf., *papilionaria* p. Dtzd. 10 Pf.  
Karl Fritzsche, Taucha b. Leipzig.

## Actias selene-Puppen

kräftige, grosse Cocons zur Frühjahrszucht geeignet, p. Dtzd. 8,50 Mk. sind fortwährend abzugeben. Vorrat genügend. Auch Tausch gegen andere gute Puppen, Eier u. Falter. Aufträge sowie Angebote erbittet  
St. Tschakert, Tetschen a. E. 678 (Böhmen.)

## Elpenor-Puppen

p. Dtzd. 90 Pf.,

## proserpina-Puppen

p. Dtzd. 2,50 Mk.,

## pyri-Puppen

p. Dtzd. 2,40 Mk. Porto u. Verpackung 30 Pf.  
Otto Tröger, Leipzig-R., Josephinenstr. 12.

## Lycaena idas Rbr.

aus der Sierra Espunna (S.-Spanien) vom Sommer 1909. Prachtstücke ♂ 6, ♀ 8 Mk. netto.  
Max Korb, München, Akademiestr. 23.

## Puppen:

*E. jacobaeae* 40, *Endr. versicolora* 160, *Sm. ocellata* und *populi* 80, *tiliae* 100, *D. porcellus* 120, *G. derasa* 120 Pf. p. Dtzd. Porto und Verpackung 30 Pf.

Georg Fiedler, Adr. Vereinsbrauerei  
Gera, Reuss.

## Glänzende Gelegenheit für Anfänger!

**Schmetterlingsammlung**, bestehend aus 1250 Faltern in 660 Arten (*Eulen* und *Spanner*). Wert nach *Stgr.* ca. 800 Mk., ca. 250 Dubletten gratis wegen Platzmangel zu 80 Mk. bar oder 400 Mk. im Tausche gegen mir fehlende Tagfalter abzugeben.

Dr. Max Nassauer

Frankfurt a. M., Rheinstr. 25.

## Spannweiche Falter der prächtigen Actias mimosae

à 2,50 Mk.

Dr. Lück, Breslau XIII.

## 5000 Falter in 200 Arten

abzugeben und zwar in erster Linie gegen bar zu 1/4 *Stgr.* Ferner im Tausch gegen Falter oder bessere Briefmarken.

Liste auf Wunsch.

W. Haderlein, Lang-Enzersdorf b. Wien.

## FALTER.

10 *P. podal. v. undecimlineatus*, 50 *Thais polyxena*, verschiedene Lokalformen, 12 *apollinus v. bellargus* und *v. rubra*, 6 *Peris. caecigena e. l.*, ferner *fugax*, *regina*, var. *olivacea*, *Syntem libanotica*, *mestralis*, *Euprep. oertzen* und andere bessere Arten in wenigen Stücken paarweise und einzeln billig abgebbar. Auch Tausch gegen mir passende bessere Arten!

Ubaldo Dittrich, Wien II/8, Vorgartenstr. 179.

## Im Tausch

gegen gute paläarktische Falter und Käfer suche ich alle gewöhnlichen Schultiere, besonders auch Hirschkäfer, Eichenböcke, Maikäfer, Wasserkäfer etc. zu erwerben in grosser Anzahl.

Max Korb, München, Akademiestr. 23.

## Puppen

von *P. machaon* 75 Pf. per Dtzd., *Hyp. io* 45 Pf. per Stück.

## Falter, gespannt,

von *P. machaon* 10 Pf., Dtzd. 1 Mk., von *io* 1 1/2 Dtzd. 80 Pf. *A. selene* Riesen das Paar 4 Mk. Auch alles im Tausch gegen Exoten, letztere gegen *Att. atlas*. Im Tausch sende nicht zuerst.  
Peter Fuchs, Krefeld, Steckendorferstr. 149.

## Urania croesus,

der schönste Falter der Erde, trifft in einigen Wochen ein. Preis p. St. 5-8 Mk.

### Anth. zambesina,

hochfeiner Spinner, Paar 7 Mk.

**Feine Paläarkt:** Pap. majalis 5, protenor 0,80, rhetenor 0,80, nicconicolens 2, govindra 4,50, Char. athamas 0,50, dolon 2, Arg. childreni 1, Pap. clytia 1, Pieris mesentina 0,40, Char. polyxena ♂♀ 10, Euripus charonda Paar 10, Hestina assimilis 4,50, *Amath. howgwa* 10, Danais jurtia 0,50, plexippus 0,60, *Deil. celerio* St. 1, nerii IIa. 0,40 Mk.

Karl Zacher, Berlin SO. 36, Wienerstr. 48.

## 200 Biologen v. B. mori

unaufgestellt, bis zu 12 Objekten (gebl. R. 3-5 Grössen) sowie ca. 300 gebl. Engerlinge v. *M. vulgaris* gegen Meistgebot auch einzeln, billigst abzugeben. Tausch nicht ausgeschlossen.

Karl Erdmann, Zeitz, Schiessgrabenstr. 32.

## Sm. quercus.

Kräftige Puppen à 50 Pf.

Hans Niethen, Erfurt, Langebrücke 27.

## A. alni-Puppen

in grösserer Anzahl im Tausch gegen Zuchtmaterial, insbesondere auch *Schwärmer-Puppen* abzugeben Bar à St 1 Mk.

Hermann Schmidt, Zaborze (O.-Schl.) Kronprinzenstr. 42.

## b) Nachfrage.

Suche zu kaufen je einige Dutzend kräftige Puppen von *populi, ocellata, elpenor, porcellus, euphorbiae* und *galii*.

Angebote erbittet

Hermann Schmidt, Zaborze O.-Schl. Kronprinzenstr. 42.

### Wünsche

## P. machaon-Puppen

in Anzahl zu erwerben und biete dagegen bessere und seltene paläarktische Falter in feinsten Qualität. Auf Wunsch sende Verzeichnis. Ferner suche im Tausch oder gegen bar *Raupen* von *P. atalanta*.

Dr. med. E. Fischer, Zürich, Bolleystr. 19.

## Zygaena.

Bessere Arten und gute Aberrationen kaufe ich stets gegen bar oder nehme im Tausch. Bitte um Angebote an

Clemens Dziurzynski, Wien III/1 Grossmarkthalle.

## Aberrationen, Zwitter etc.

sämtlicher Familien

kaufen oder tauschen stets zu allerhöchsten Preisen. Um Ansichtssendung bitten

Dr. O. Staudinger u. A. Bang-Haas Blasewitz-Dresden.

## Im Tausch gesucht:

P. daplidice, A. aglaia, E. janira, C. betulae, Ch. hippothoe, Sm. ocellata, N. ziczac, P. palpina, G. quercifolia, A. pronuba, exclamationis, M. brassicae, persicariae, oleacea, pisi, T. atriplicis, Sp. lubricipeda, menthastri, N. plantaginis, O. quadra, C. cossus und viele Arten von Schultieren in grosser Anzahl.

W. Haderlein, Lang-Enzersdorf b. Wien.

Suche zu erwerben 1/2 Dtzd.

## Puppen

von *galii* gegen bar. Ferner gebe ab:

Lutz, Buch der Schmetterlinge, mit 30 Tafeln, sehr gut erhalten, für 5,50 Mk.

Desgleichen ein Aufweich-Apparat von Zinkblech für 2 Mk. Angebote an

Friedr. Belzner, Ansbach, Platenstr. 18.

Für meine Spezialsammlung von **Zygaeniden** (Chalcosien exkl.) ist mir Material jederzeit willkommen.

Dr. Burgeff, Jena, Botan. Institut.

## Zur Winterzucht

geeignete Eier und Raupen wünscht gegen bar zu erwerben

Dr. O. Kiefer, Stuttgart, Mörikestr. 54 III.

## Achtung

### für Sammler u. Händler!

Für meine wissenschaftliche Sammlung paläarctischer Macrolepidopteren suche ich stets zur Bereicherung derselben

## Zwitter, Hybriden,

## Aberrationen

## aller Gattungen

und sonstige Abnormitäten

## zu höchsten Preisen

gegen Baar zu erwerben. Eventuell stehe auch im Tausch mit seltenen tadellos gespannten Arten zur Verfügung. Ansichtssendungen gegen Vergütung sämtlicher Unkosten sieht dankend entgegen

Franz Philipps, Fabrikant, Mitglied 62. Cöln a/Rhein.

## E. Leitz,

Berlin NW.

Luisenstr. 45.

London,

St. Petersburg.



Spezialliste V auf Verlangen gratis.

Lupen und Lupen-Mikroskope.

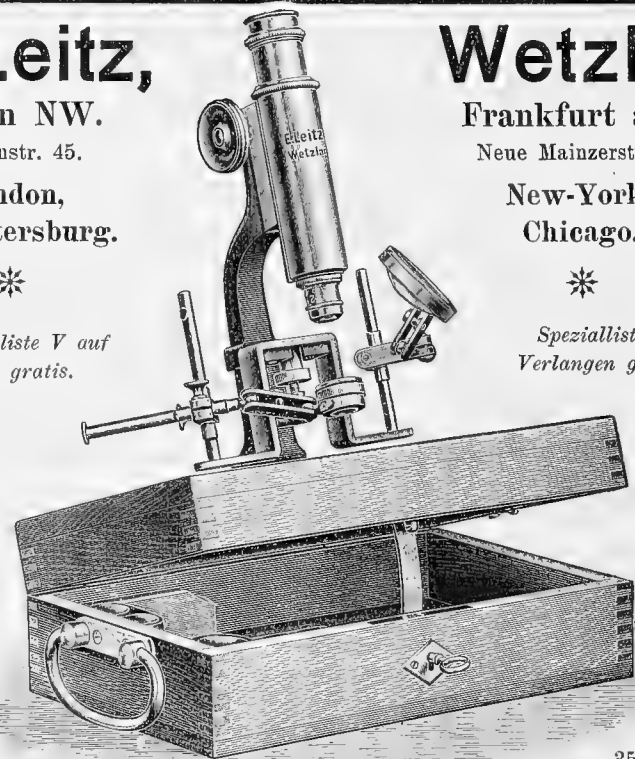

35A.

## Wetzlar

Frankfurt a. M.

Neue Mainzerstr. 24.

New-York,

Chicago.



Spezialliste V auf Verlangen gratis.

Lupen und Lupen-Mikroskope.

## Entomologisches Mikroskop

mit Objektiv No. 3 und den Okularen I, IV. Vergrößerung 51- und 103fach. Preis 110,— Mk.

## Zu kaufen gesucht:

Je 10 Stück gut präparierte oder lebende Raupen von *Sph. pinastri* und *Trachea piniperda*, 5 Paar gut gespannte Falter von *B. pinarius*, 2 Paar desgl. *Das. pudibunda*, 2 *Lip. dispar* ♂♀ und event. 2 ♀♀ sitzend, 4 Eierlege *Gastr. neustria*, 4 desgl. *Porth. chrysothoea*, 4 *Sap. charcharis* (Imago), 3 *Cecidomyia fagi* (Imago), 3 *onachytera* (Im.), 3 *Nematus abietam* (Imago), 3 *Larius fuliginosus* und zwar ♂♀.

Offerten erbeten.

Gg. Lang, K. Oberforstrat a. D., Nürnberg Erlensteigerstr. 66.

Gesucht werden gegen bar zu wissenschaftlichen Zwecken:

Schmetterlingspuppen verschiedener Arten (auch gemischt, jedoch determiniert!), welche von Anfang Oktober an schlüpfen.

Ferner suche zu kaufen:

Puppen von *D. hippochaë*, *dahlia* und *livornica*. Gef. Offerten an

Friedrich Harmuth, Wien IX Liechtensteinstr. 82.

Wir suchen im Tausch (gegen bessere Paläarkt., Exoten oder andere Insekten) oder gegen bar:

Diverse Schultiere, bessere Arten und Var., Aberrationen, Zwitter zu höchsten Preisen, *Microlepid.* und präp. Raupen, überwint. Puppen und Eier.

Offerten mit Stückzahl event. Preisangabe baldigst erbeten. Tauschofferten bevorzugt.

Dr. O. Staudinger u. A. Bang-Haas Dresden-Blasewitz.

Zur Ergänzung meiner Spezialsammlung aller

## Papilioniden sämtlicher

## Faunengebiete

sind mir Offerten von Neuheiten, Varietäten und Aberrationen sowie ganzer Lokalitätslose erwünscht.

Felix Ney, Aachen, Stephanstr. 61.



# ENTOMOLOGISCHE ZEITSCHRIFT.

Central-Organ des  
Entomologischen

Internationalen  
Vereins.

Herausgegeben unter Mitwirkung hervorragender Entomologen und Naturforscher

Die Entomologische Zeitschrift erscheint wöchentlich einmal. Insertionspreis pro dreigespaltene Petit-Zeile oder deren Raum 20 Pf. — Mitglieder haben in entomologischen Angelegenheiten in jedem Vereinsjahr 100 Zeilen Inserate frei.

✎ Schluss der Inseraten-Aannahme Mittwoch morgens 8 Uhr. ✎

Inhalt: Zur Kenntnis afrikanischer *Lycaenesthes*-Arten (Schluss). — Das Versenden der Schmetterlinge. — Literatur. — Kleine Mitteilungen. — Inserate.

## Zur Kenntnis afrikanischer *Lycaenesthes*-Arten.

Von *Embrik Strand*, Berlin (Zoolog. Museum).

(Schluss.)

### *Lycaenesthes ukerewensis* Strand n. sp.

Exemplare beiderlei Geschlechts von D.-O.-Afrika, Port Muansa, Neuwied Ukerewe (A. Conrads).

Zur *sylvanus*-Gruppe gehörig.

♂. Oben dunkelbraun mit bläulichem oder violettem Schimmer, die Hinterflügel in einer Breite von etwa 3 mm einfach braun, alle Flügel mit schwarzer Saumlinie, die hinteren am Analwinkel und im Felde 2 mit zusammen 3 tiefschwarzen, scharf markierten, kleinen (ca. 1 mm breiten) Querflecken, die weder durch silbrige noch orangefarbige Schuppen ausgezeichnet sind. Fransen an der Basis schwarz, sonst weisslich, die drei Haarpinsel der Hinterflügel weiss. Thorax scheint mit grünlicher Grundbeschuppung versehen zu sein. Unterseite hellgrau bräunlich; die Vorderflügel in der Basalhälfte unbezeichnet, dann mit den gewöhnlichen Zeichnungen, die im Grunde unbedeutend dunkler als die Umgebung und schmal weisslich umrandet sind: der submedianer Fleck ist fast quadratisch (je 2 mm) und wird durch eine undeutliche hellere Querlinie geteilt, vor diesem Fleck, den Vorderrand nicht ganz berührend, findet sich ein ähnlicher, aber viel kleinerer ebensolcher; die Querbinde ist vom Vorderrande bis zur Rippe 2 etwa 2 mm breit und nur an der Rippe 4 ganz schwach gebrochen, an der Rippe 2 aber so stark gebrochen, dass der Innenrand des vorderen Teiles sich als der Aussenrand des hinteren Teiles fortsetzt; die Submarginalbinde ist ebenso scharf markiert wie die eben beschriebene Binde, aber kaum  $\frac{1}{3}$  so breit, und wird durch die Rippen undeutlich in entfernt halbmondförmigen Fleckchen aufgelöst; die braune Saumlinie scharf markiert; längs dem Innenrande eine weissliche, unbezeichnete Zone. Unterseite der Hinterflügel: Kurz hinter dem Vorderrande, in 2 mm Entfernung von der Basis, ein rundlicher, im Durchmesser ca. 1 mm messender Fleck; ca. 2 mm hinter diesem ein zweiter ebensolcher Fleck, der bisweilen fehlt (ab. *paupe-rula* m.). Dann folgt zwischen dem Innenrande und der Rippe 6, in ca. 3 mm Entfernung von der Wurzel, eine fast 2 mm breite Binde, die vorn durch eine un-

deutlich hellere Linie geteilt wird, an der Rippe 4 gebrochen ist, so dass die Hinterhälfte etwas nach innen verschoben wird und letztere ist, kurz hinter ihrer Mitte, scharf knieförmig, nach innen offen, gebogen. Der Hinterteil dieser Binde kann auch als die Fortsetzung der sich gegen den Vorderrand erstreckenden Querbinde aufgefasst werden, die von der Rippe 2 an in einem gegen den Saum gleichmässig konvex gekrümmten Bogen, ohne an irgend einer Rippe scharf gebrochen zu sein. Die gewöhnlichen halbmondförmigen hellen und dunklen Saumzeichnungen, wie auch die beschriebenen Binden, ziemlich undeutlich. Am Rande im Felde 2 ein tiefschwarzer, reichlich 1 mm breiter, teilweise grün-silberig beschuppter und innen orange-farbig begrenzter Fleck und ein kleinerer ebensolcher findet sich im Analwinkel. Flügelspannung 26 mm, Flügellänge 14 mm.

♀. Sieht recht verschieden vom obigen ♂ aus und die Zusammengehörigkeit scheint hauptsächlich daraus hervorzugehen, dass beide zusammen gesammelt wurden. Es ist ein wenig grösser (bezw. 26—27 und 15 mm), alle Flügel oben im Grunde braun, nur an der Basis und längs dem Innenrande schwach grünlich beschuppt, die Vorderflügel in und hinter der Zelle grauweisslich, mit schwärzlichen Rippen, dies hellere Feld vor und hinter der Rippe 2 sich am weitesten saumwärts erstreckend. Die Discocellulare in allen Flügeln oben als ein schwarzer Querstrich erscheinend. Hinterflügel hinter der Rippe 6 mit zwei Parallelreihen weisser, halbmondförmig gekrümmter Querflecke, von denen die der äusseren Reihe durch ebensolche orangefarbige, welche die innere Begrenzung dreier schwarzer Flecke bilden, von denen der halbkreisförmige im Felde 2 fast 2 mm im Durchmesser ist, während derjenige im Innenwinkel mehr als doppelt so breit wie lang ist. Saumlinie schwarz, die der Hinterflügel innen durch eine leuchtend weisse, an den Rippen unterbrochene Linie begrenzt. Fransen der Vorderflügel graulich, der Hinterflügel weiss. Unterseite aller Flügel weiss mit grauen Zeichnungen: Medianfleck der Vorderflügel 2,5 mm breit und 1 mm lang, gerade, parallelseitig, die Querbinde etwa 1,2 mm breit, zwischen dem Vorderrande und der Rippe 2 eine gleichmässige Krümmung bildend, an dieser Rippe so stark gebrochen, dass der hintere, ganz losgelöste Teil der Binde um seine Breite weiter basalwärts verschoben ist; im Saumfelde zwei undeut-

liche, leicht wellenförmig gekrümmte und vielfach unterbrochene graue Querlinien der Saumlinie braun und scharf markiert. Im Hinterflügel zwei Subbasalflecke wie beim ♂, aber kleiner, der Medianfleck wie im Vorderflügel, die Binde ebenfalls, zwischen der Mitte des Vorderrandes und des Hinterrandes eine zusammenhängende, ziemlich gleichmässige und starke Krümmung bildend. Im Saumfelde fast keine andere Zeichnungen als die beiden Augenflecke, die blasser orangegelblich umrandet, sonst aber wie beim ♂ sind.

#### *Lycaenesthes rubrimaculata* Strand n. sp.

Zwei ♂♂ von Amani 12. II 07 (Vosseler).

Zu *Aurivillius'* Gruppe I A  $\beta$  gehörig.

Oben schwarzbraun, an der Basis mit einigen lebhaft blau gefärbten Schuppen (die Exemplare nicht ausgezeichnet erhalten!), Saumlinie schwarz, am Saume der Hinterflügel im Felde 2 ein runder, tief schwarzer, innen orangegelb begrenzter Fleck und dahinter ein zweiter, schwarzer, quer gestellter, undeutlicher, innen nicht orangegelber Fleck. Unterseite grauweisslich, mit undeutlichen grauen, weisslich begrenzten Zeichnungen, die eigentlich nur aus Linien bestehen, welche die Konturen der gewöhnlichen Flecke und Binden andeuten; die Querbinde ist weit saumwärts gerückt und an den Rippen 2 und 4 so scharf gebrochen, dass die Innenseite des vorhergehenden Abschnitts fast mit der Aussenseite des folgenden zusammenfällt. Am Saume eine anderthalb Millimeter breite graue Binde, welche durch eine weisse, an den Rippen unterbrochene, dem Innenrande dieser Binde am nächsten gelegene Querlinie geteilt wird. Saumlinie aller Flügel scharf markiert braun. An den Hinterflügeln ist besonders auffallend drei in einer saumwärts schwach gekrümmten Querreihe gestellte, lebhaft orangerote oder blutrote, runde, scharf markierte Subbasalflecke, von denen der vordere von der Flügelbasis um 1,8 mm, von dem folgenden Fleck um 2 mm entfernt ist, während die beiden hinteren unter sich um 2,5 mm entfernt sind. Ein ebenso gefärbter, aber grösserer und viereckiger Fleck findet sich am Vorderrande in 5 mm Entfernung von der Basis und an der Mitte des Innenrandes ein wenig deutlicher, ebenso gefärbter Schrägfleck, welche beiden Flecke die Enden der recht undeutlichen Querbinde bilden. Die grauen Zeichnungen etwa wie auf dem Vorderflügel und sämtlich wenig deutlich und wenig regelmässig. — Der die drei Haarpinsel tragende Teil des Hinterflügelsaumes charakteristischerweise etwas ausgezogen (verlängert), so dass die Mitte der dasselbst liegenden schwarzen, grünlich beschuppten und innen orangegelb begrenzten Augenflecke im Niveau mit dem Saume der Felder 3 und 4 sich befindet. Flügelspannung 24, Flügellänge 13—14 mm.

## Das Versenden der Schmetterlinge.

Von *F. Dannehl*, Rudolstadt.

Zu Beginn der Tauschsaison und des regeren Versandes von Faltern dürften einige Winke über das Verpacken und Versenden derselben nicht zwecklos sein. Alljährlich geht eine grosse Anzahl schöner, oft mit monatelanger Mühe und vieler Freude gezogener und gesammelter Falter, häufig sogar das ganze Tauschmaterial einer Saison dem Sammler verloren, während obendrein Weiterungen und Differenzen entstehen, weil beim Einpacken und Versenden nicht aufmerksam und sorgfältig genug verfahren wurde. Ich selbst weise — durch jahrelange Erfahrungen über die Notwendig-

keit solcher Ermahnungen immer wieder belehrt — fast stets in bezüglichen Korrespondenzen meine Tauschfreunde darauf hin: sorgsam verpacken, mindestens 6 cm Holzwole von allen Seiten der Schachteln — und doch muss ich hie und da die unerquicklichen Folgen unrichtiger oder nachlässiger Verpackung sehen, durch die eine Arbeit von Sekunden erspart, eine solche von Wochen vernichtet wurde. Was hört man denn jeden Herbst und Winter an Klagen und über »Katastrophen«, über Verluste beim Verschicken der Schmetterlinge! Leider geben die einschlägigen Werke und auch die sogen. »Ratgeber« etc. nur ganz allgemein gehaltene, kurze Notizen, die Umstände, auf die es ankommt und die das Unheil zumeist anrichten, werden nicht erwähnt. Es ist hauptsächlich folgendes zu beachten.

Präparierte Falter sollen, wenn es sich nicht etwa um ganz grosse Tiere handelt, nicht in zu grossen und schweren Schachteln stecken, damit, falls sich wirklich ein Exemplar oder ein Leib löst, nicht zu viele andere in Mitleidenschaft gezogen werden. Ausserdem sind kleinere Schachteln sicherer und bequemer zu verpacken. Ihre Höhe soll nicht mehr betragen, als die Nadeln es erfordern; es ist praktisch, sie so flach zu nehmen, dass durch das nahe, nicht direkte Aufliegen des Deckels über den Nadelköpfen ein Herausrutschen einzelner Tiere, die vielleicht in einer schadhafte Torfstelle stecken, verhindert wird. Feste, nicht zu schwere Kästchen in der Form der (gut geeigneten) sogen. (halben) Zigarrenkistchen (für 50 Stück), also durchschnittlich etwa 12—16 cm breit, 20—25 cm lang, innen nicht über 5 cm hoch, sind die richtigen.

Der Torf von bester Qualität, mindestens 1¼ cm stark, muss gut eingeleimt und mit dünnem Papier überklebt sein. Leider wird für diesen Zweck gern minderwertiger Torf verwendet; das ist natürlich ganz falsch, da gerade für den Transport ein durchaus sicheres Feststecken gewährleistet sein muss. Vor allem sind Platten mit Löchern oder lockeren Stellen zu vermeiden. Die Auflage einer dünnen Watterschicht verhindert unter Umständen, dass kleine abfallende Körper in den Schachteln Schaden anrichten; solche bleiben wohl in der Watte haften und liegen fest; dagegen ist damit stets die Gefahr verknüpft, dass Beine und Fühler der eingesteckten Falter ebenfalls hängen bleiben und beim Ausstecken abbrechen; etlicher derartiger Bruch ist fast immer in den Wattaufgaben sichtbar, abgesehen davon, dass die Polster sich leicht ausdehnen und auch die Flügel kleiner Arten verdrückt und verletzt werden können. Jedenfalls muss mit grösster Vorsicht hiebei verfahren werden.

Die Falter steckt man möglichst tief und fest in den Torf, dass sie sich während der Reise nicht lockern können, stärkere Leiber und alle grossen Falter sind durch Nadeln und event. Watte-unterlagen oder Umkleidung genügend zu sichern. Besonders zu beachten ist, dass sich nicht Falter an der Nadel drehen; werden solche nicht vorher festgeleimt oder gesichert, entsteht regelmässig Schaden. Soll bei umfangreicheren Sendungen Platz gespart werden, wird schräg eingesteckt, so dass der Hintermann über den Vordermann zu stehen kommt, und ausserdem immer die rechte Seite etwas tiefer, so dass das rechts nebenstehende Exemplar über das vorher gesteckte übergreift, ohne indes dessen Flügel zu berühren. Vorteilhaft ist es, möglichst gleich grosse Tiere für die einzelnen Kästen auszuwählen, man kann dann den Raum besser ausnützen und sicherer einstecken, die Reihen dicht aneinander rückend. Mit dem Einstecken beginnt man links oben und zwar wird zuerst die erste Quer-

nicht Längsreihe eingesteckt, dann immer von links nach rechts die folgenden, so dass man mit dem Ausstecken von rechts unten und mit der untersten Reihe beginnen muss. Ist die Sendung nicht zu umfangreich, wird man natürlich vermeiden, zu eng zu stecken, und lieber eine Schachtel mehr verwenden. Man kann dann auch ohne die Gefahr, neben- oder vorstehende Exemplare zu verletzen, die Schmetterlinge mit den Etiketten versenden, während man bei enger Verpackung diese (wenigstens grössere) besser vorher entfernt und besonders (nebst best. Liste!) beigt.

Die Falterschachtel, die gut schliessen muss, wird zugeschnürt und in Papier staubsicher eingehüllt; Zunageln der Schachteln ist nicht gut.

Die Versandkiste soll ebenfalls leicht und fest sein, aber unbedingt so geräumig, dass die Schachteln oben wie unten und auf jeder Seite mindestens mit 5—6 cm nicht zu steifer Holzwolle umgeben werden können; hier sparen, heisst stets die Sendung gefährden! Stehen einzelne Schachteln übereinander, müssen sie zusammengeschnürt werden, oder es muss eine dünne Schicht Holzwolle dazwischen kommen, damit kein harter Stoss entstehen kann. Die Holzwolle soll ringsum so fest sitzen, dass ein Verschieben der Schachteln ausgeschlossen ist; zu starkes Feststopfen ist indessen auch nicht richtig, damit die Elastizität der Holzwolle nicht verringert oder aufgehoben wird.

Für Auslandsendungen empfiehlt es sich, Glasfenster in die Schachteldeckel zu machen, dann die Schachtel ganz mit Papier zuzukleben. Auch ein Zettel mit dem Hinweis für die Zollbeamten, dass die Schachteln wieder sicher verpackt werden müssen — nicht oben auf die Holzwolle draufgelegt —, ist nicht unzweckmässig. Dass man nicht alte, zernagelte Kisten, die keinen Rücktransport mehr aushalten, zu Tauschsendungen benützt und nicht mit gar zu dicken Pfählen zunagelt, sollte eigentlich sich von selbst verstehen! Kisten mit Schiebedeckeln sind nicht ratsam; fast immer ballt sich beim Schliessen die Holzwolle; es entstehen leicht leere Stellen, die dann ein Lockerwerden der Schachteln ermöglichen. Recht gut bewähren sich dagegen Wollpappkartons, die an sich leichter und elastischer und auch billiger als Kisten sind.

Die mit deutlicher und genauer Adresse, auch der des Absenders, versehene Sendung wird unbedingt geschnürt; hierdurch lässt sich manches Werfen und Stossen seitens der expedierenden Postbeamten vermeiden!

Wer seine Falter so verpackt, kann die Aufschriften, wie »Vorsicht«, »Sperrgut« entbehren; seine Sendung wird stets in guter Verfassung eintreffen und ihren Empfänger wie Absender vor grässlichen Entdeckungen und Enttäuschungen und anderen üblen Konsequenzen bewahren und nicht beiden die Freude verderben!

### Literatur.

**The Rhopalocera of Java, Pieridae**, by M. C. Piepers and P. C. T. Snellen with the collaboration of H. Fruhstorfer. With 4 coloured plates.

Bei Martinus Nyhoff im Haag, Holland, ist im Laufe dieses Sommers vom bedeutendsten zurzeit lebenden holländischen Lepidopterologen M. C. Piepers der erste Teil einer Naturgeschichte der Tagschmetterlinge der Insel Java erschienen. Piepers, dem durch diese Publikation, welche ja sachgemäss nur für beschränkte Kreise wertvoll ist, grosse Selbstkosten erwachsen, hat zuerst die Pieriden Javas bearbeitet und denkt sich diese Monographie als *Ballon d'essai* für die zu folgenden

Bearbeitungen der anderen Tagfalterfamilien. Es wäre nun herzlichst zu wünschen, dass der Verfasser mit diesem ersten Teile seines Werkes möglichst günstige Erfahrungen gewinnen möge, denn seine Arbeit, der ausgezeichnet gut kolorierte Tafeln von wertvollem, biologischem Inhalte zur Seite stehen, ist zweifellos eine weit über das gewöhnliche Niveau systematischer Veröffentlichungen hervorragende Leistung. Er hat das an und für sich trockene Thema einer Aufzählung der Weisslingsarten der Insel Java in doppelter Hinsicht interessant zu machen gewusst, indem er alles, was die Pieriden in dieser Richtung zu bieten vermögen, einerseits zur Vernichtung der von ihm verworfenen, wirklich auch oft sinnlosen und sicher übertriebenen Mimikrytheorie und andererseits zum Aufbau seiner Farbevolutionstheorie verwertet. Da der Verfasser selbst auf Java durch mehrere Dezennien unermüdlich entomologisch tätig war, finden wir ausserdem in dem Werke einen wahren Schatz von wichtigen biologischen Mitteilungen, so wird z. B. für alle Arten die Farbe des Auges am lebenden Falter angegeben, ein nach meiner Ansicht höchst wertvolles, bis heute völlig vernachlässigtes Unterscheidungsmerkmal für die Systematik. Es besteht deshalb aller Grund, einer baldigen Fortsetzung des Werkes mit Verlangen entgegenzusehen, um so mehr, da die schöne Fauna der ewig grünen Insel ein wohl geschlossenes Ganzes bildet und die Falter Javas in jüngster Zeit in solcher Menge nach Europa kommen, dass auch bescheidenen Mitteln eine Java-Sammlung erreichbar wird. Der Verfasser hat für seine Monographie die englische Sprache gewählt, weil fast alle faunistischen Arbeiten aus dem indomalayischen Gebiete in dieser Sprache erschienen sind und auch weil heute noch in England der exotischen Entomologie ein entschieden regeres Interesse entgegengebracht wird als bei uns in Deutschland.

Dr. Martin, Diessen a. Ammersee.

### Kleine Mitteilungen.

#### Das Vorkommen von *Agrotis molothina* Dup. in der Senne bei Bielefeld.

Von Dr. Friedrich Landwehr, Bielefeld.

In No. 19 dieser Zeitschrift berichtet Herr G. Warnecke zu Altona über mehrere Fundorte der *Agrotis molothina* Dup. in der Lüneburger Heide, wo diese seltene Art in der Gegend von Radbruch, Winsen, Neugraben, Lüneburg und Gifhorn gefunden wurde. Im Anschluss daran erwähnt der genannte Autor, dass auch in den neuesten Werken, z. B. in dem von Spuler, nur die beiden schon seit Jahrzehnten aus Deutschland bekannten Fundplätze: Dresden und Dürkheim in der Pfalz erwähnt werden. Bei Dresden ist die Art im allgemeinen selten und bei Dürkheim nur einmal beobachtet worden. Nach der Mitteilung des Herrn Warnecke ist sie indessen noch an einer Anzahl anderer Stellen in Deutschland festgestellt worden, nämlich bei Liegnitz (Standfuss), in der Oberlausitz (Schütze), bei Berlin (Bartel, Herz), in der Hildener Heide südöstlich von Düsseldorf (Weymer) und bei St. Goarshausen (Fuchs).

Aus dieser Art der Verbreitung zieht Herr Warnecke den Schluss, dass *Agrotis molothina* überall in Deutschland, wo sich grössere Heidestrecken befinden, anzutreffen sein wird. Ist diese Ansicht richtig, dann müsste die Art auch in dem weiten Heidegebiet zu finden sein, das nach Südwesten hin dem Teutoburger Wald in grosser Ausdehnung vorgelagert ist, nämlich

in der sogenannten Senne. Diese Voraussetzung trifft in der Tat zu, da die Art hier unlängst von Herrn Karl Boin festgestellt wurde. Derselbe fand ein männliches Exemplar dieser schönen Heideeule am Rande des erwähnten Heidegebiets an einem Buchenstamme vor. Der Fundort, »die Senne«, ist eine typische Heidegegend von dem Landschafts- und Vegetationscharakter der Lüneburger Heide.

**Eine dunkle Abart von *Acronycta megacephala* F.**  
(Aus dem Entomologischen Verein für Hamburg-Altona.)  
Eine wunderhübsche Abart aus der Sammlung unseres Mitgliedes Herrn Jäschke-Hamburg! Interessant ist das Stück durch die eigenartige Verteilung der schwarzen Färbung. — Es handelt sich um ein grosses ♀. Die Behaarung des Thorax und Leibes ist grau wie bei normalen Stücken, am Bauche fast reinweiss, ebenso die Behaarung der Beine. Die Vorderflügel haben tief-schwarze Grundfärbung; ganz kleine, mit blossem Auge kaum erkennbare gelbliche Schuppen sind gleichmässig in diesem Schwarz verstreut, doch nicht in so grosser Anzahl, dass eine Aufhellung der schwarzen Färbung durch sie bewirkt wird; dem blossen Auge erscheint sie tiefschwarz. Nur um die gelbliche, innen mit einem schwarzen Punkt versehene Ringmakel herum befinden sich grössere gelbliche Schuppen, die besonders unter der Makel einen grossen gelben Flecken

bilden. Grössere weissliche Schuppen befinden sich auch spärlich im Aussenfeld. Die Hinterflügel haben eine breite, scharf abgegrenzte schwarzgraue Saumbinde, die mehr als die Hälfte des im übrigen gelblich gefärbten Flügels ausfüllt. Das Tier hat dadurch Aehnlichkeit mit *Catephia alchymista* L. Besonders auffallend ist die Unterseite der Flügel! Eine breite tief-schwarze Binde, die fast bis zur Flügelmitte reicht, läuft hier am Saum der Vorder- und Hinterflügel entlang. Hiervon sticht die leuchtend weisse Färbung besonders des inneren Teils der Hinterflügel, in denen sich noch ein grosser schwarzer Mondfleck befindet, und der Bauchseite des Falters scharf ab. Die Innenhälfte der Vorderflügelunterseite ist am Aussenrande mehr grau gefärbt. Die Unterseite des Falters macht durch diesen scharfen Gegensatz der schwarzen und weissen Färbung beim ersten Anblick einen geradezu frappierenden Eindruck. Der Falter ist übrigens symmetrisch gezeichnet. Auffallend ist noch, dass die schwarze Binde der Hinterflügel auf der Unterseite dunkelschwarz ist, während sie auf der Oberseite nur grauschwarz erscheint. Das schöne Stück ist 1903 von Herrn Jäschke bei Borstel, einer wenig nördlich von Hamburg gelegenen Ortschaft, gefangen worden.

G. Warnecke, Altona a. E.

**INSERATE**

**Vereinsnachrichten.**

**Entomologischer Verein Aachen**

Sitzung jeden ersten Montag im Monat, abends 8<sup>1</sup>/<sub>2</sub> Uhr, im Restaurant Franziskaner-Büchel. Gäste willkommen.

**Entomologischer Verein Basel und Umgebung.**

Sitzung jeden ersten Sonntag im Monat, nachmittags. Freie Zusammenkünfte jeden Freitag abend im Restaurant Senglet, Leonhardseck, Gerbergasse-Leonhardsberg. Gäste stets willkommen.

**Entomologischer Verein „Orion“, Berlin.**

Gegründet 1890. Ueber 70 Mitglieder. Vereinslokal: Restaurant Sofiensäle, Berlin C., Sofienstr. 18.

Sitzungen jeden Freitag abends 9 Uhr. Monatlich 4 Exkursionen zur Einführung in die Entomologie.

Eine reichhaltige Bibliothek, alle für das praktische Sammeln in Frage kommende Literatur enthaltend, steht den Mitgliedern zur Verfügung.

Gäste stets willkommen.

*Der Vorstand.*

**Verein für Insektenkunde, Bielefeld**  
(früher entomol. Verein Lepidoptera).

Jeden 1. und 3. Mittwoch im Monat Versammlung im Restaurant Modersohn, Niedernstrasse. Gäste willkommen.

**Entomologischer Verein Braunschweig.**

Jeden 1. und 3. Dienstag im Monat Vereins-sitzungen im Restaurant „Kyffhäuser“. Beginn 9<sup>1</sup>/<sub>2</sub> Uhr abends.

**„Aurora“, Entomolog. Verein, Breslau.**

Sitzung jeden Donnerstag 8<sup>1</sup>/<sub>2</sub> Uhr im Restaurant „Winkler“, Neue Schweidnitzerstrasse 7/8. Gäste stets willkommen.

**Entomologischer Verein Chemnitz.**

Gegründet 1882.

Mitgliederzusammenkunft allwöchentlich Mittwoch abends 8<sup>1</sup>/<sub>2</sub> Uhr im Restaurant „Kronprinz“, Hartmannstr. 13. Entomolog. Zeitschrift und Entomolog. Rundschau liegen aus. Gäste willkommen.

**Verein für schlesische Insektenkunde zu Breslau.**

Sitzungen alle Freitage, abends 8<sup>1</sup>/<sub>2</sub> Uhr. Vereinslokal: Gasthaus zum „gelben Löwen“, Oderstr. 23. Gäste sind willkommen.

**Entomologischer Verein Darmstadt.**

Sitzung jeden Freitag abend 9 Uhr Kiesstrasse 69 (Restaurant Rehberger).

**Entomolog. Verein „Atropos“, Dresden.**

Die Sitzungen finden regelmässig alle vier-zehn Tage Montags, abends 8<sup>1</sup>/<sub>2</sub> Uhr im Versammlungslokal, „Bayerische Krone“ Neumarkt 14, statt. Jeden ersten Montag im Monat findet Vereinsversammlung statt. In derselben werden alle den Verein betreffenden Sachen erledigt, die anderen Sitzungs-abende dienen der Unterhaltung, Kauf und Tausch. Ebenso findet in jedem Vierteljahr ein besonderer Abend, der nur dem Kauf und Tausch gewidmet ist, statt, worauf wir alle Sammler von Dresden und Umgegend besonders aufmerksam machen. — Gäste sind jederzeit herzlich willkommen.

**Entomolog. Verein „Iris“ zu Dresden.**

Im Vereinslokal „Hauptrestaurant des Zoologischen Gartens“, Tiergartenstrasse 1, finden Mittwochs von 8—11 Uhr abends **gesellige Zusammenkünfte**

statt, bei denen die dem Vereine zugegangenen literarisch-entomologischen Neuerscheinungen ausliegen. Am ersten Mittwoch jeden Monats ist Hauptversammlung, in der geschäftliche Dinge erledigt werden. Gäste sind willkommen. *Der Vorstand.*

**Lepidopterolog. Verein Frankfurt a. M.**

Vereinsabend Donnerstags 9 Uhr abends im Börsenrestaurant.

**Frankfurter Entomologische Vereinigung.**

Vereinsabende alle 14 Tage am Dienstag abends 9 Uhr im Restaurant zum Hopfengarten, Scharnhorststrasse 18.

**Frankfurter Entomologische Gesellschaft Frankfurt a. M.**

Versammlungen finden alle 14 Tage Freitag abends 9 Uhr im Restaurant Stier, Scharnhorststr. 18 statt. Gäste stets herzlich willkommen.

**Entomologischer Verein Fürth i. B.**

Regelmässige Versammlung am 1. Samstag im Monat; ausserdem jeden 3. Samstag im Monat Verwaltungs-Sitzung. Sitz des Vereins Gasthaus zum „Goldenen Schwan“, Marktplatz. — Gäste stets willkommen.

**Entomologenklub Freiburg i. B.**

Jeden Donnerstag Abend 9 Uhr Zusammenkunft im Hotel „Post“, Eisenbahnstrasse. Gäste willkommen.

**Entomologische Vereinigung Freiburg i. B.**

Zusammenkunft jeden Dienstag 9 Uhr abends im Parkhotel. Interessenten stets eingeladen.

**Entomologischer Verein „Lepidoptera“ Gera.**

Jeden ersten Montag im Monat Versammlung im „Ratskeller“ am Markt. Gäste immer willkommen.

NB. — Die *Fauna der Grossechmetterlinge von Gera und Umgegend* kann durch den Verein zum Preise von 1,50 Mk. bezogen werden.

**Verein für Naturkunde „Apollo“ Schwäb. Gmünd.**

Jeden Samstag, abends 8 Uhr, Vereinsabend im Lokal Gasthaus zum „weissen Ochsen“.

Vors.: *Ed. Schmid*, Becherlehenstr. 5.

**Entomologischer Verein Gotha.**

(Eingetr. Verein.)

Sitzung jeden Donnerstag abend 8<sup>1</sup>/<sub>2</sub> Uhr im „Bayer. Bierhaus“, Karolinenplatz 1.

Vorsitzender: *W. Hesse*, Bürgeraue 4. Schriftf.: *Thilo Pause*, Erfurterlandstr. 9.

**Entomologischer Verein Hamburg-Altona.**

Die Vereinsabende finden jeden zweiten Donnerstag im Monat im Restaurant Rätzmann, Zeughausmarkt 35/37 I, und jeden vierten Freitag im Monat im Hörsaal des Naturhistorischen Museums, abends 8<sup>1</sup>/<sub>2</sub> Uhr, statt. Gäste sind stets willkommen!

**Entomolog. Vereinigung Karlsruhe i. B.**

Jeden Mittwoch Zusammenkunft der Mitglieder im Restaurant „Zum Landsknecht“, Herrenstrasse, abends von 8<sup>1</sup>/<sub>2</sub> Uhr ab. Gäste sind stets willkommen!

**Entomologischer Verein Kaaden.**  
Versammlung an jedem ersten Samstag des Monats um 8 Uhr abends in Barths Restaurants. Gäste herzlich willkommen. Alle Zuschriften sind zu richten an *Karl Wintersteiner*, Fachlehrer, Kaaden.

**Entomolog. Verein in Karlsbad.**  
(Gegründet 1887.)

Vereinslokal: „Café Panorama“. Die Mitgliederzusammenkünfte finden jeden 1. und 3. Dienstag des Monats, abends 8 Uhr, statt. Gäste willkommen.

**Entomologischer Verein Krefeld (nicht mehr Club).** Gegr. 1905.  
Sitzung alle 14 Tage im Rest. Sevenich, Karlsplatz- und Evertstrassen-Ecke. Gäste willkommen.

**Entomolog. Verein „Fauna“ Leipzig.**  
Sitzungen Montags 8<sup>1/2</sup> Uhr Stadt Nürnberg. Vereinsbibliothek ca. 700 Bände. — 128 Mitglieder.

Im Verein werden alle Insektenordnungen gesammelt und besprochen. Gäste willkommen.

**Entomologische Vereinigung Liegnitz.**  
Vereinsabende jeden 2. und 4. Montag im Monat, abends 8<sup>1/2</sup> Uhr, in der Gorkauer Bierhalle. Gäste stets willkommen.

**Entomologischer Verein Limbach i. Sa.**  
Gegründet 1884. 42 Mitglieder.

Sitz „Kuhns Gasthaus“ Limbach. Vereinsabende jeden 1. und 3. Montag im Monat, abends 1<sup>1/2</sup> Uhr. Gäste sind stets willkommen.

**Münchener Entomologische Gesellschaft E. V. München.**

Jeden ersten und dritten Montag des Monats Versammlungen im Hotel „Stuttgarter Hof“, Marsstrasse 2. Gäste stets willkommen.

**Entomologenklub Pforzheim.**  
Jeden Samstag 1<sup>1/2</sup> Uhr Versammlung im Vereinslokal „Bräuhauskeller“. Gäste willkommen. Vorstand: *Herm. Rometsch* Kaiser Friedrichstr. 63.

**Entomologische Vereinigung Plauen i. V.**  
Vereinsabende alle 14 Tage Dienstags in Hühns Restaurant, abends 9 Uhr. Gäste willkommen.

**Stuttgarter Entomologen-Verein.**  
(Gegründet 1869.)

Sitzung jeden Donnerstag Abend im Vereinslokal „Bauhütte“, Büchsenstr. 53. Gäste sind willkommen.

**Entomologen-Vereinigung für Turn und Umgebung.**

Vereinslokal „Krone“ Turn. Versammlungen finden jeden ersten Samstag nach dem 1. und 15. eines jeden Monats statt. — Tauschbörse. — Vorträge, Sammelreisen etc. Gäste sind stets willkommen

**Entomologische Vereinigung „Sphinx“ in Wien XVI,**

Hasnerstrasse 69 (Richard Gärtners Gasthaus). Sitzung jeden Dienstag, abends 7 Uhr. Gäste stets willkommen.

**Entomolog. Verein „Polyxena“, Wien VII,**  
Neubaugürtel 24/26.

Gegründet 1905. 100 Mitglieder. Vereinsabende jeden Dienstag, 8 Uhr abds. Eigene Zeitschrift: „Mitteilungen des Ent. Ver. Polyxena“. In jeder Vereinsitzung Vereinstausch mit reichlichen Angeboten und Nachfrage. Tauschvermittlung auch nach auswärts. — Grosse Bibliothek, deren Werke auch an auswärtige Mitglieder kostenlos verliehen werden. — Wissenschaftliche Vorträge, Diskussionen etc. etc. Gäste stets willkommen.

**Entomologische Vereinigung Zeulenroda und Umgebung.**

Sitzungen alle 14 Tage (Montags) im Café Rudolf (Tuchmarkt). Gäste stets willkommen!

## Coleopteren u. a. Insektenordn.

### Hypoderma bovis.

Larven und Puppen (Tönnchen), in Alkohol oder Formol konserviert, und entwickelte Fliegen, genadelt oder auch in Alkohol, kaufe ich in jeder Anzahl und bitte um Angebote. *Eugène Rey*, Berlin NW., Putlitzstr. 21.

### Oryctes nasicornis.

Larven und Puppen sowie einige nicht ausgefärbte Käfer, lebend oder in Alkohol konserviert, offeriert *R. Fiebig*, Oranienburg, Schützenstr. 4. Anfragen erbitte per Doppelkarte.

### Ph. fuliginosa-Raupen

per Dtzd. 30 Pf., alles auch im Tausch gegen gute paläarktische Falter, nicht Käfer.

Abzugeben 150—160 *Entimus imperiator*, brasilianischer Diamantrüssler, 1,5—3 cm gross, 40 Stück mit gebreiteten Beinen, die übrigen nur genadelt, z. T. beschädigt (Klauen, Tarsen, Fühler). Zu Dekorationszwecken sehr geeignet, viele auch für Sammlung. Für den billigen Preis von 7,50 Mk. einschliesslich Porto und Packung abzugeben durch *F. Richter*, Lehrer Deuben-Dresden, Bahnhofstr. 2.

## Lepidopteren.

### a) Angebote.

#### Eier

von *Cat. fraxini* 25, *sponsa* 20, *elocata* 15, *nupta* 10, *Lem. dumi* 30 Pf. p. Dtzd. ausser Porto bei Einsendung des Betrags gibt ab *Hermann Schuller*, Falkenberg O.-Schl.

#### PUPPEN

von *S. pavonia* 80, *P. machaon* 60, *S. ocellata* 90, *S. populi* 90 Pf. Porto und Verpackung extra.

*Wilhelm Glogert*, Burg b. Magdeh. Freiheitstr. 3.

### Melanargia titea var. palaestinensis.

Das ♂♀ 2,—, Ia. Qual. 2,50 Mk. Ausserdem eine grosse Anzahl Dubletten abzugeben im Tausch. Man verlange Liste. Porto u. Verpackung extra.

*Kurt Kahnert*, Dresden 8, Frühlingstr. 11.

### Pap. alexanor-Puppen

aus Südf Frankreich offeriere in gesunden, kräftigen Stücken à 80 Pf., Dtzd. 8,50 Mk. Porto und Verpackung 25 Pf. Nachnahme.

*Chr. Farnbacher*, Schwabach i. Bayern.

Gebe folgende

#### Falter

gegen bar oder Tausch ab: 146 *P. podalirius*, 8 *machaon*, 10 *Thais polyxena* v. *ochracea*, 219 *brassicae*, 86 *cinxia*, 5 *rhamni*, 95 *atalanta*, 164 *polychloros*, 26 *Agria tau*, 10 *pavonia*, 14 *euphorbiae*, 40 *tiliae*, 12 *ligustri*, 2 *elpenor*, 10 *pinastri*, 15 *stellatarum*, 50 *Habr. scita*, 130 *monacha* und *eremita*, 10 verschiedene Bläulinge, 60 *sociella* und viele einzelne Eulen und Spinner.

*Heinrich Schlegel*, Steinschönau, Langeg. 163.

### M. rubi-Raupen,

erwachsen, 25 St. 1, 100 St. 3 Mk. versendet gegen Nachnahme

*Fritz Eitel*, Münster b. Stuttgart Neckarstr. 100.

## Nord-Australien.

Tütenfalter allerfeinster Qualit. vom *Kap York*: *Ornith. pronomus* ♂ 8 ♀ 6, *Pap. v. queenslandicus* 1, *Pap. aegesus* ♂ 1,20 ♀ 4,50, *Delias inferna* ♂ 4 ♀ 6, *Amblypod. amythis* ♂ 1 ♀ 1,50, *Proesos mariana* 4,50 Mk. und viele andere Arten. Auf Wunsch Liste. Gute Qualit. 1/3 billiger. Porto etc. 30 Pf.

*Dr. Rudolf Lück*, Breslau XIII.

### Ag. saucia-Puppen.

Habe noch einige Dutzend abzugeben per Dtzd. 90 Pf. — *Raupen* von *Ag. stigmatica* Dtzd. 50 Pf. Porto u. Verp. 30 Pf. *Emil Neumeyer*, Offenbach a. M. Obermainstr. 2.

### Zuchtmaterial.

*Rubi-Raupen*, erwachs. (aus Burgund) Dtzd. 15 Pf.

*Matronula-Raupen*, halberwachsen, St. 50 Pf., fast erwachsen St. 65 Pf. Porto und Packung zum Selbstkostenpreis. *L. Darbois*, Bourg la Reine (Seine, Frankr.) Avenue La Kanal 15.

Offiere

### Das. selenitica-Raupen

Dtzd. 30 Pf. ausser Porto und Verpackung. Auch Tausch.

*Franz Döhring*, Fischhausen Ostpr.

Habe abzugeben schöne

### E. jacobaea-Puppen

Dtzd. —, 30, 50 St. 1, 100 St. 2 Mk., *Spitos. menthastr* Dtzd. 30 Pf. Vorrat 2 Dtzd. Kräftige *Raupen* von *B. rubi* Dtzd. 30 Pf., 100 St. 1,80 Mk. Porto u. Verp. 25 Pf. *Josef Häussler*, Wasseralfingen OA. Aalen Württemb.

## Ia. Falter

tadellos gespannt, meistens ex larva, gebe ab im Tausch gegen Sesien oder gegen bar zu 1/4 Stgr.: 2 *apollo*, 2 *delius*, 2 *L. populi* ♂, 2 *vespertilio*, 2 *porcellus*, 8 *pinivora* ♀, 10 *selenitica*, 2 *Trich. crataegi*, 6 *v. callunae* ♂, 1 *ab. concolor* ♀, 2 *francoica* ♀, 1 *catax* ♂, 6 *monacha*, 6 *nigra*, 4 *eremita*, 5 *alnifolia*, 10 *pini*, 20 *coenobita*, 2 *xanthographa*, 4 *v. cohaesa*, 6 *putris*, 6 *plecta*, 1 *v. neglecta*, 6 *occulta*, 8 *pisi*, 1 *serratilinea* ♂, 1 *peregriana* ♀, 9 *Had. gemmea*, 3 *hepatica*, 4 *uraminis*, 20 *ophiogramma*, 20 *ab. maerens*, *testacea*, 10 *micacea*, 6 *nictitans*, 12 *ochracea*, 6 *typhae*, 8 *geminipuncta*, 2 *sparganii*, 6 *tutosa*, *ab. rubescens*, 8 *phragmitidis*, 4 *rufescens*, 9 *rufocincta*, 4 *Pachn. faceta*, 8 *gracilis*, 4 *incerta*, 2 *ab. fuscata*, 2 *ruticilla* ♀, 10 *furcifera*, 8 *zinckenii*, 10 *artemisiae*, 6 *argentea*, 6 *moneta*, 6 *gutta*, *dilecta*, *conjuncta*, *paranympha*, *nymphaea*, *diversa*, 1 *optata* ♂, 4 *betularius*, 2 *v. double-dayaria*, 8 *autumnaria*, 6 *Com. senex*. Ferner per Stück in Pfennig: 2 *atropos* 80, 4 *Ap. crataegi* 8, 20 *brassicae* 4, 10 *atalanta* 7, 6 *ptyocampa* 25, 6 *v. obscura* 125, *Arc. v. konewkai* ♂ 200, ♀ 300, 6 *Sciap. tabaniformis* 20, 8 *culiciformis* 20, *formicaeformis* 30, 6 *myopaerformis* 40, 5 *empiformis* ♀ 20, 4 *cosus* 40, *Tphr. mayeri dripissaria* 320. Bei Barabnahme Porto u. Verpackung extra. Unbekannte Herren Voreinsendung oder Nachnahme.

*C. Thiele*, Hamburg 3, Mühlenstr. 28.

### M. rubi-Raupen

Dtzd. 35 Pf. *M. bombyliiformis-Puppen* Dtzd. 1,20 Mk Porto und Packung extra. Tausch erwünscht gegen Zuchtmaterial, insbesondere spartii- oder sicula-Eier oder Raupen, *Las. pruni*-Raupen.

*M. Gobbert*, Beuthen O. Schl., Piekarerstr. 63 II.

### Pamphila silvius.

Tadellose, sauber gespannte Falter in Anzahl Paar 50 Pf. Voreinsendung. Auch Tausch gegen bessere Paläarkten, wie *Ap. ilia*, *v. clytie*, *Th. cerisyi* u. a. von gleicher Beschaffenheit; auch Puppen von *S. spini*, *P. proserpina*, *A. casta* sind erwünscht.

*H. Brockmann*, Lüneburg Unt. Ohlingerstr. 36.

## Brasilien-Tütenfalter.

100 St. mit vielen Papilios und Hercules, guten Spinnern, gute Qualität, nur 10 Mk.

#### Eier

von *Pt. binaria* p. Dtzd. 25 Pf., *anachoreta* 50 St. 20 Pf., *papilionaria* p. Dtzd. 10 Pf. *Karl Fritsche*, Taucha b. Leipzig.

## Falter 1909!

In gut gespannten, grossen und reinen Exemplaren abzugeben in Anzahl gegen Voreinsendung oder Nachnahme:

Actias selene ♂♀ . . .	à St. 1,60 Mk.
" luna ♂♀ . . .	" " —,80 "
Hyp. io ♂♀ . . .	" " —,60 "
Cat. relictæ ♂♀ . . .	" " 2,— "
" fraxini ♂♀ . . .	" " —,30 "
" electa ♂♀ . . .	" " —,20 "

Auch im Tausch gegen bessere grössere **Europter**; Spanner ausgeschlossen. Sendung nicht zuerst. Reelle Bedienung. Porto und Verpackung extra.

Franz Schön, Steinschönau, N. Welt N. 662 Böhmen.

## Zuchtmaterial.

**Eier:** Cat fraxini mit obscura gemischt 25, obscura 50, electa 30, elocata 20, sponsa 20, nupta 10, aprilina 15, porphyrea 15, caecimacula 20, Cal. solidaginis 30, dumii 30 Pf. per Dutzend.

**Raupen:** Agr. fimbria 40 Pf. p. Dtzd.

**Puppen:** Acr. alni 100, euphorbiae 8, lubricipeda 4, P. brassicae 3 Pf. p. St. Nachnahme.

K. Habisch, Baumgarten P. Falkenberg O.-S.

Abzugeben **tadellose, gespannte**

## Falter I. Qual.

meist e. l., 1909. Preise in Pfennigen.

**Parn. delius** ♂ 30 ♀ 50, **Parn. apollo v. melliculus** ♂ 25 ♀ 30 (sowie einige sehr schöne **Aberrationen**), **P. napi** 7, **Eucht. cardamines** 6, **Col. myrmidone** 15, **ab. pallida** ♂ 100 ♀ 150, **Limen. populi** ♂ 30 ♀ 40, **Pyr. atalanta** 7, **V. antiopa** 6, **A. levana** 7, **v. prosa** 8, **M. phoebe** 15, **M. didyma** 10, **M. dictynna** ♂ 10 ♀ 25, **Arg. aglaia** 10, **Arg. ino** 15, **Th. pruni** ♂ 20, **Lyc. v. polysperchon** ♂ 15, **Lyc. damon** 10, **Lyc. orion** 20, **Cyan. argiolus** 10, **Sat. pavonia** 15, **Sm. populi** 10, **Sph. ligustri** 10, **D. euphorbiae** 8, **Gastr. quercifolia** ♂ 15, **Agr. aurig** 10, **M. advena** 10, **Val. oleagina** ♂ 30, **M. nebulosa** 5, **Arct. aulica** 10, **E. striata** ♂ 10, **Cat. fulminea** 60, **Ang. ab. sordidata** ♂ 30, **G. papilionaria** 15. Die meisten Arten sind paarweise und in Anzahl abzugeben. Porto und Packung 70 Pf.

## Puppen

von **A. levana** Dtzd. 20, 100 St. 120 (in grosser Anzahl), **Lyc. orion** Dtzd. 90, **Sm. populi** Dtzd. 70, **E. versicolora** Stück 20 Pf. Porto etc. 30 Pf.

Alles auch im Tausche gegen Briefmarken europäischer Länder.

Anton Fleischmann, Kumpfmühl K. 9 bei Regensburg.

## Kräftige Puppen!

Ch. delphini . . . . .	Dtzd. 6,50 Mk.
Ph. bucephaloides . . .	" 2,50 "
Sph. convolvuli . . .	" 3,— "
Sm. ocellata . . . . .	p. 100 St. 6,60
Sm. quereus . . . . .	Dtzd. 6,— "
croatica . . . . .	" 8,— "
S. pyri . . . . .	" 2,50 "
Sph. ligustri . . . . .	p. 100 St. 6,60 "

abzugeben. Porto extra (billigst).

H. Svoboda, Wien XV, Goldschlagstr. 30 II/26.

## Actias mandschurica.

Habe hiervon 6 starke **Puppen** abzugeben per Stück 2,50 Mk.

Ferner einige Hundert halberw. **Raupen** von **A. caja**, 3. Inzucht. Raupen stammen von Faltern mit blassroten, fast gelben Hinterflügeln, p. Dtzd. 40 Pf. u. Porto u. Packung. Alles auch im Tausch gegen Puppen und Falter von **Aglia nigerrima**, **Actias mimosae** und **artemis** usw.

Ernst Nippes, Solingen, Rhld., Ritterstr. 20.

## Acher. atropos-Falter

p. St. 80, **Sph. convolvuli** p. St. 30 Pf. Pernald, Wien-Döbling, Saileräckerg. 35.

## Seltenes Angebot!

Habe eine **Serie** von **Formosa-Lepidopteren**, grösste Seltenheiten enthaltend, wie **Calinaga formosana** (noch nie angeboten), **Timclaea formosana** (3 St., leicht defekt), **Orn. aeacus-formosanus**, prachtvoll **Euploea**, **Danais**, **Papilio** etc. für nur 55 Mk. franko abzugeben. Nur gegen Voreinsendung.

Georg Kon, Cambridge, Sidney Street 54.

Habe billigst abzugeben:

**Eurhipia geyeri** (Yokohama) à 1, Ila. —,50, **orthostixis** sp. (Yokohama) à 1,50, **Calpe excavata** (Yokohama) à 1,50, **Melanargia halimede** (Korea) à —,50, per Dtzd. 5, **Argynnis laodice** (Korea) à —,40, p. Dtzd. 4, **Argynnis neriffe** (Korea) à —,90, p. Dtzd. 9, 11 **Terias hecabe** (Yokohama) 2, 17 **Terias laeta** (Yokohama) 2 Mk. Porto extra; nur gegen Voreinsendung.

Georg Kon, Cambridge, Sidney Street 54.

Habe abzugeben:

**Saturnia pavonia-Puppen** p. Dtzd. 60 Pf. Porto 30 Pf.

## Eier

**Autumnaria** 2 Dtzd. 15, **B. mori** 2 Dtzd. 15 Pf. Porto 10 Pf. Auch im Tausch gegen exotisches Zuchtmaterial.

Alois Vogedes, St. Gabriel b. Wien.

## Zur Winterzucht.

**Raupen** von **Bomb. quercus** 25 St. 90 Pf. Futter Efeu. — **Eier** von **D. morosus** (ind. Stabheuschrecke) 25 St. 15 Pf., lebende **Larven** 25 St. 50 Pf. Futter Schlinggewäch.

**Raupen** zum Treiben von **M. maura**, halberwachsen, 25 St. 95 Pf., letzte Häutung Dtzd. 1 Mk., **Agr. pronuba** 25 St. 80 Pf. Zuchtanweisung. Futter: Löwenzahn, breithl. Wegebreit. — Gesunde kräftige **maura-Puppen** 6 St. 1,30, 1 Dtzd. 2,50 Mk., lieferbar Ende dieses Monats. Porto und Verpackung extra

Ev. Wohlfarth, Zeitz, Gartenstr. 33.

## Agrotis punicea-Raupen,

halberwachsen, leicht zum Treiben, p. Dtzd. 8 Mk., **Toxocampa pastinum**, klein, 60 Pf., kleine **Eulenraupen** verschiedener Arten 40 Pf. p. Dtzd. Porto u. Emb. 30 Pf.

Von den in Nr. 26 angebotenen **Schmetterlingen** ist noch vieles zu haben, bei Abnahme **des ganzen** Postens auf die billigen Preise gebe noch 20% Rabatt.

Rob. Fischer, Augsburg III, Innere Uferstr. 12.

Habe abzugeben:

**Puppen** von **Mam. splendens** 3,50 Mk. p. Dtzd.

**Eier** von **Jaspidea celsia** 50 St. 1,50, 100 St. 3 Mk.

**Raupen** von **Abr. sylvata** 60 Pf. p. Dtzd.

**Raupen** oder **Puppen** von **Lar. junigerata** 60, **Tephr. nanata** 80, **subnotata** 75, **minutata** 60, **pygmaea** 200, **ab. arcen-thata** 100, **v. subfulvata** 75, **innotata** 40, **exiguata** 100 Pf. p. Dtzd. Tausch erwünscht nach Stgr.

H. Rangnow sen., Berlin N. 36, Sparrstr. 17 II.

## Spezialitäten zu 60% Stgr.!

**Pier. cheiranthi**, **cleobulae**, **Col. agnes**, **hospitum**, **hyale ab. flava** ♀, **montina**, **ab. rebeli** ♀ (sehr gross), **Th. orangei**, **Van. l-album**, **Ch. delphini**, **Cat. lupina**, **optata**, **Zeth. insularis**, **Pl. aurifera**, **Lycæna v. cramera**, **Lamp. boeticus**, **Chrys. rutilus e. l.**, **purpurina e. l.**, **rosea e. l.**, **perspera e. l.**, **Xanth. malvae**, **Call. dominula v. persona**, **Rhyp. rufescens**, **A. fasciata**, **flavia**, **ceroini**, **oertzeni**, sowie viele feine Zygänen und Sesien gibt ab

Hans Svoboda, Wien XV, Goldschlagstr. 30.

## Sauber gespannte Falter

abzugeben: **A. crataegi** 10, **Van. antiopa** 10, **Van. atalanta** 10, **D. pini** 15, **G. quercifolia** 20, **bucephala** 8, **H. vinula** 10, **Sph. ligustri** p. St. 12 Pf., Dutzend 10 facher Stückpreis. Porto u. Packung extra. Tausch erwünscht. **Jakob Grohé**, Mannheim, Rheindammstr. 47.

## Puppen-Angebot.

Folgende Puppen können wir voraussichtlich in diesem Jahre abgeben: **Papilio rutulus** 80, **ajax** 60, **eresphontes** 60, **trouilus** 40, **turnus** 60, **asterias** 60, **daunus** 150, **Hemaris thysbe** 60, **tennius** 60, **Amphion nessus** 100, **Thyreus abbottii** 80, **Deil. lineata** 60, **Phil. achemon** 100, **pandorus** 100, **Ampel. myron** 60, **choerilus** 70, **versicolor** 180, **Prot. celeus** 60, **carolina** 60, **Sphinx kalmiae** 140, **drupiferarum** 100, **gordius** 140, **eremitus** 100, **plebius** 100, **chersis** 140, **Dolba hylaeus** 80, **Ch. jasmierarum** 400, **Cer. amyntor** 60, **undulosa** 60, **catalpae** 60, **Ell. harfresii** 240, **Lap. coniferarum** 450, **Marumba modesta** 150, **occidentalis** 450, **Smer. geminatus** 60, **Paenias excaecatus** 60, **myops** 60, **attylus** 400, **Cresson. juglandis** 60, **Phil. cynthia** 12, **Attacus columbica** 320, **promethea** 20, **angulifera** 125, **ceanothi** 120, **gloweri** 130, **cecropia** 12, **orizaba** 50, **zorulla** 60, **callela** 200, **Copaxa lavendera** 450, **multifenestrata** 450, **Attacus atlas** 220, **edwardsii** 300, **Hyperchiria io** 50, **pamina** 1000, **buddleyi** 120, **incarnata** 225, **Actias luna** 75, **selene** 200, **leto** 250, **Cal. cachara** 120, **simla** (jetzt abgebar) 150, **Actias mimosae** (jetzt) 175, **Anth. mylitta** 200, **roylei** 225, **Loepa katinka** 200, **newara** 400, **Anth. andamana** 400, **Telea polyphemus** 25, **Eacles imperialis** 75, **Cith. regalis** 225, **Adel. bicolor** 100 Pf. Porto und Verpackung besonders. Die Puppen werden in den Monaten November, Dezember und Januar verschickt und zwar an Unbekannte gegen Nachnahme.

Folgende **Schmetterlinge** sind uns von unsern Lieferanten angeboten worden und können durch uns bezogen werden. a) in Tüten: **Lycæna scuddeni** 45, **marina** 40, **exilis** 50, **Thecla castalis** 100, **chrysalis** 60, **Papilio eurymedon** 90, **daunus** 150, **rutulus** 90, **brucei** 300, **turnus** 45, **asterias** 40, **trouilus** 40, **Argynnis leto** ♂ 200, **euryderii** 200, **Limenitis ursula** 60, **deripus** 40, **neidemeyeri** 120, **Melitæa minuta** 30, **nubigena** 20, **fulvia** 90, **augusta** 60, **Phyciodes camillus** 30, **Pieris sisymbri** 30, **Anthocharis ericherti** 30, **cruesa** 60, **genutia** 60 Pf. b) genadelt: **Papilio zolicaon** 90, **Sphinx drupiferarum** 120, **luscitiosa** 120, **Phil. achemon** 120, **Cres. juglandis** 90, **undulosa** 60, **Amp. myron** 60, **Deid. inscripta** 90, **Sph. carolina** 60, **celeus** 60, **Amphion nessus** 120, **Eacles imperialis** 60, **Lapara coniferarum** 600, **Hyperchiria io** 60, **Hyp. pamina** u. **aurosea** je 1200, **Arctia incorrupta** 60, **Arachnis maja** 200, **Anisota neomexicana** 3000, (neue Spezies) **Catocala badia** 120, **muliercula** 60, **antinympa** 60, **cara** 60, **concumbens** 60, **amatric** 60 Pf. c) gespannt: **Papilio asterias** 50, **eresphontes** 100, **trouilus** 50, **turnus** 60, **zolicaon** 120, **Hemaris thysbe** 80, **Th. abbottii** 150, **Am. myron** 80, **Sph. drupiferarum** 150, **luscitiosa** 125, **undulosa** 75, **Cer. amyntor** 120, **Sm. geminatus** 75, **excaecatus** 75, **myops** 75, **Catocala nurus** 120, **Cith. regalis** 250, **Loepa katinka** 200, **Caligula simla** 200, **Attacus edwardsii** 750, **Anth. mylitta** 200, **Epiphora bauhiniae** 400, **Actias mimosae** 300, **selene** 250, **luna** 100, **Att. ceanothi** 200, **Cal. angulifera** 200, **promethea** 50 Pf. Porto und Verpackung besonders. Eventuelle Aufträge bitten wir baldigst einzusenden.

Die Direktion des

Zoologischen Gartens zu Köln.

## Jaspidea celsia-Falter Ia.

ex larva, diesjährig, p. St. 50 Pf. Auch Tausch geg. Zuchtmaterial. Vorrat genügend. **Karl Schindler**, Rixdorf-Berlin, Niemetzstr. 1.

## S i k k i m.

Einige Centurien in wirklich feiner Zusammenstellung und Qualität mit vielen guten **Papilios**, **Charaxes**, **Delias**, **Danaiden** etc. und je 1 St. **Attacus atlas** habe abzugeben à 15 Mk.

Emil Riemel, München, Augustenstr. 41.

# Hermann Kreye, Torfplattenfabrik, Hannover.

Eigenes, anerkannt vorzüglichstes Fabrikat. Meine durch exakt arbeitende Maschinen (eigener elektrischer Kraftbetrieb) hergestellten Torfplatten übertreffen selbstverständlich die minderwertige Handarbeit. Der stets wachsende Absatz meines Fabrikates, der denjenigen meiner Konkurrenten weit übertrifft, die grosse Anzahl der fortlaufend eintreffenden Anerkennungen erster Entomologen, Museen und entomolog. Vereinigungen ist die beste Bürgschaft für die Güte meiner Ware.

Der Hannoversche Torf ist ein reiner Sphagnumtorf von gelber Farbe, gleichmässig weich, die feinsten Nadeln durchlassend. Der Torf der Bremer und friesischen Moore ist nach den vorliegenden Proben ein festes, von vermoderten Wurzeln und harten Stellen durchzogenes, rotbraunes Material.

Ich verstehe unter **Bremer Torf** das in der Umgebung Bremens auf Hannover-schem Gebiete gewonnene Material. Dieser Torf ist in seiner Struktur rau und kann in der Güte gar nicht mit dem Torf, der in meinem Geschäft verarbeitet wird, verglichen werden. Eine von Bremen als I. Qualität bezogene und als solche bezahlte, mir zur Verfügung stehende Sendung enthält überhaupt keine Platte erster Qualität. Sämtliche Platten, die nur die Grösse 19,5 x 29,5 cm hatten; sind mit dicken, vermoderten Wurzeln durchsetzt, teilweise sehr hart und aus frischem, feuchtem Torf gearbeitet. Die Stärke dieser auf „exaktest“ arbeitenden Maschinen hergestellten Platten war sehr ungleich und schwankte zwischen 11 und 15 mm.

Ich liefere meine Torfplatten in Postpaketen:

<b>I. Qual.</b>	28 cm lang, 13 cm breit, 1 1/4 cm stark, 64 Platten	3,20 Mk.
	26 " " 12 " " 1 1/4 " " 78 " "	3,20 "
	30 " " 10 " " 1 1/4 " " 80 " "	3,20 "
<b>II. Qual.</b>	(in der Güte des Bremer und friesischen Materials I. Qual.):	
	28 cm lang, 13 cm breit, 1 1/4 cm stark, 64 Platten	1,80 "
	26 " " 12 " " 1 1/4 " " 78 " "	1,80 "
	30 " " 10 " " 1 1/4 " " 80 " "	2,— "
<b>II. geringere Qualität</b>	24 cm lang, 8 cm breit, 100 Platten	1,20 "
	26 " " 10 " " 100 " "	1,40 "

100 Ausschuss-Platten nach Wahl —,80 bis 1,— Mk.

Verpackung berechne ich für 1 Paket mit 20 Pf. Bei Aufträgen im Werte von 20 Mk. an gewähre ich 10% Rabatt.

Für Torfplatten der Grösse 30 x 20 cm lasse ich gegenwärtig das Rohmaterial herstellen und werde diese später zu billigsten Preisen liefern.

**Torfklötze** zum Käferspannen, festes, dabei weiches Material, p. St. —,10 Mk.

**Insektennadeln**, beste, weisse, p. 1000 St. 1,85 Mk.

Kaiserl. Patentamt No. 282 588 G. M.

## Verstellbares Spannbrett

mit Vorrichtungen, durch welche eine Verschiebung des beweglichen Brettes nach oben und in der Längsrichtung verhindert wird.

Die Spannbretter werden aus weichem Lindenholz in vorzüglichster Arbeit geliefert; das bewegliche Brett ist nach jedem Verstellen fest aufliegend und unverschiebbar, ein Vorzug allen anderen Systemen gegenüber.

Ich liefere die Spannbretter in

35 cm Länge, 13 1/4 cm Breite zu	1,20 Mk.
35 " " 14 " " " "	1,35 "

**Patent-Nadeln, Idealnadeln, Nickelnadeln usw.**

Netzbügel für Schmetterlinge, Käfer- und Wasserinsektenfang, **Aufklebeblättchen, lithographierte Etiketten, Insektenkasten, Tötungsgläser** in 5 verschiedenen Grössen usw.

Jeder Auftrag wird umgehend erledigt, jede nicht passende Ware wird gegen Erstattung der gehaltenen Kosten zurückgenommen.

Man verlange meine ausführliche Preisliste.

**H. Kreye, Hannover.**

## Apollo

vom Altmühltal 1 Dtzd. in Tüten 2 Mk., gespannt (Serien) 3,50 Mk.

**v. bartholomaeus**, gesp. ♂ 60 ♂♀ 300, **nigricans** ♀ 300, **v. montana** (Berchtesgaden) ♂ 40 Pf. Alles prima. Porto und Verpackung 25 Pf., resp. 1 Mk. Bei Mehrabnahme billiger. Tausch gegen europäische Falter, asiatische Parnassier und Puppen I. Qualität. Sende nicht zuerst. **Anton Hintermayer**, Faistenhaar, Sauerlach Bayern.

## 60–80% auf Staudinger

gebe bei Abnahme von:

**Hyperch. viridiscens**, Metzlei, Euryopa, tridens, janus, corefus, **Expantch. scribonia**, **Peris. sacrifica**, cruenta, **Ch. ithonia**, **Helysia butleri**, **Eugonia**, **Areas equalis**, **Euchelia rufescens**, **Hel. pagenstecheri**, **Eacles imperialis**, **Eunica carias**, **Leucarctia acraea**, **Call. bactata**, **Zenz. pyracmon**, **Anth. sardane** und 2 Lose (10 St.) à 2,— Mk.

**R. Loquay**, Lehrer, Selchow Post Wutschdorf.

## Gastr. quercifolia-Puppen

(2. Inzucht) p. Dtzd. 1,50 Mk., im Oktober noch den Falter ergebend. Auch **Raupen** vom selben Gelege p. Dtzd. 80 Pf. Voreinsendung oder Nachnahme.

Entomologischer Verein Aachen

p. Adr. **P. J. H. Bohlen**, Alexianergraben 39.

Eine reichhaltige

## Schmetterlings-Sammlung,

meist Exoten, zu verkaufen.

**Feix**, Coblenz, Hohenzollernstr. 148 II.

## Seltenes Angebot.

**Parnassier-Ausbeute** aus Sibirien, Centralasien, Altaigebirge, ca. 2500 St. von tadelloser Reinheit Ia. Qualität alles Seltenheiten, viele apollo v. sibirica-Aberrationen, Variationen u. Abarten in Tüten sind im ganzen für den Spottpreis von 800 Mk. abzugeben. Versand unter Garantie für Angaben und Reellität nur gegen Voreinsendung des Betrages, andere Konditionen ausgeschlossen. Wahrheitsgetreue genaue Fundortangaben.

Ferner noch ca. 20 Centurien Tütenfalter aus Sibirien Ia. Qualität mit **Col. romanovi**, **apollo v. sibirica** etc. und anderen guten Arten nur 15 Mk., dto. II. Qualität 10 Mk. pro Centurie 100 St. Porto 1,60 Mk. Voreinsendung des Betrages.

Offerten unter **K. P.** an die Geschäftsstelle der Entomol. Zeitschrift erbeten.

## Polia xanthomista-Eier,

sicher befruchtet, 25 St. 1 Mk. nebst genauer Zuchtanweisung. Tausch gegen Zuchtmaterial und gespannte Falter erwünscht.

**Otto Stolze**, Chemnitz, Oststr. 7.

## Actias selene-Puppen

kräftige, grosse Cocons zur Frühjahrszucht geeignet, p. Dtzd. 8,50 Mk. sind fortwährend abzugeben. Vorrat genügend. Auch Tausch gegen andere gute Puppen, Eier u. Falter. Aufträge sowie Angebote erbetet

**St. Tschakert**, Tetschen a. E. 678 (Böhmen.)

**Ornithoptera hecuba** ♂♀ . . . 4,50 Mk.

**Papilio androcles** . . . . . 3,50 "

**Papilio blumei** ♂ . . . . . 2,— "

**Papilio sataspes** . . . . . —,50 "

**Actias leto** ♂ . . . . . 3,50 "

Fehlerfreie Tütenfalter diesjähriger Ausbeute.

Porto 20 Pf. Verpackung frei. Nachnahme oder

Voreinsendung. Cand. **Kluge**, Tübingen.

## Im Tausch

gegen gute paläarktische Falter und Käfer suche ich alle gewöhnlichen **Schultiere**, besonders auch Hirschkäfer, Eichenböcke, Maikäfer, Wasserkäfer etc. zu erwerben in grosser Anzahl.

**Max Korb**, München, Akademiestr. 23.

## Actias mimosae.

Spannweite **Falter** dieses prächtigen Tieres à 2,50 Mk. In Anzahl billiger nach Vereinbarung. Porto etc. 30 Pf.

**Dr. Rudolf Lück**, Breslau XIII.

## Lycæna idas Rbr.

aus der Sierra Espunna (S.-Spanien) vom Sommer 1909. Prachtstücke ♂ 6, ♀ 8 Mk. netto.

**Max Korb**, München, Akademiestr. 23.

## b) Nachfrage.

Für meine Spezialsammlung von

## Zygaeniden

(Chalcosien exkl.) ist mir Material jederzeit willkommen.

**Dr. Buraff**, Jena, Botan. Institut.

# Achtung

für Sammler u. Händler!

Für meine **wissenschaftliche** Sammlung palaearktischer Macrolepidopteren suche ich stets zur Bereicherung derselben

## Zwitter, Hybriden, Aberrationen aller Gattungen

und sonstige Abnormitäten

## zu höchsten Preisen

gegen Baar zu erwerben. Eventuell stehe auch im Tausch mit seltenen tadelloser gespannten Arten zur Verfügung. Ansichtssendungen gegen Vergütung sämtlicher Unkosten sieht dankend entgegen

**Franz Philipps**, Fabrikant, Mitglied 62. **Cöln a/Rhein.**

## Suche

12 ♂♀ oder mehr von **Dendr. pini** bester Qualität. ♀♀ dürfen ungespannt sein.

Ferner 50 Raupen von **piniarius**. Dafür biete ich im Tausch Ia. präparierte Falter, Puppen von **amphidamas**, **ligustri**, Raupen von **typica** und **Las. quercus**. **Quercus** auch gegen alles andere Erwünschte abzugeben

**Ernst Füge**, Leipzig, Gr. Fleischerg. 11

## Zygaena.

Bessere Arten und gute Aberrationen kaufe ich stets gegen bar oder nehme im Tausch. Bitte um Angebote an

Clemens Dziurzynski, Wien III/1  
Grossmarkthalle.

## Kaufe

bessere paläarktische Lepidopteren und manche Art in Puppen, eventuell auch im Tauschwege.

Leopold Karlinger, Wien XX/1  
Brigittag. 2.

Gesucht

## Sat. pavonia-Cocons

aus dem Süden und Osten Europas, Dier. erminea-Puppen der grossen südlichen Form sowie Aberrationen paläarktischer Lepidopteren, Lokalformen von Parn. apollo etc.

Gefl. Offerten an

Carl Frings, Bonn a. Rhein, Humboldtstr. 7.

## Verschiedenes.

### Wohnungsveränderung.

Meine Adresse ist nun:

Boxhagen-Berlin, Wühlischstr. 32.

B. Lüddemann.

### Wohnungsveränderung.

Wegen Versetzung lautet ab 1. November a. c. meine Adresse:

Salatiga (Middenjava).

Dr. W. Roepke.

### Zur Mitteilung.

Ich bitte den Herrn, der mir sicula-Raupen

sandte, mir nochmals Adresse und Betrag zu schreiben. Ich habe den Zettel verlegt.

Rübesamen, Oberst, Halle a. S.  
Tiergartenstr. 11.

## Botaniker.

Freiland-Farne, 20 Sorten, Wasserpflanzen, 100 Sorten, Alpenedelweiss-Pflanzen, Alpenenzian, Alpenveilchen, Christrosen (um Weihnachten blühend), Nelken, Gladiolen-Zwiebeln, Bryonien-Knollen, Freiland-Orchideen.

Seb. Kopp, Riedlhütte b. Spiegelau  
(bayr. Wald).

Wer Bedarf an

## Drucksachen

hat, wende sich an

H. SCHÜTZ, Buchdruckerei  
Langensalza.

Spezialität: Entomologie.

Lieferte zuletzt:

O. RAPP, Raupenkalender.

Verfasser schrieb: „Bin mit der Ausstattung des Werkchens sehr zufrieden.“

Man verlange kostenfreie Berechnung.

## T-förmige Spezial-Etiketten

„Lepidoptera“ D. R. G. M.

Zweckmässigste, bequemste Etikettierung für Falter, haben sich in kurzer Zeit enorm eingeführt. — Jeder gewissenhafte Sammler versuche diese praktischen Etiketten. — In 4 verschiedenen Grössen per 100 St. 25 Pf., 1000 St. 2 Mk.

Nur durch untenstehende Adresse zu beziehen. Nachahmungen werden strafrechtlich verfolgt.

Naturhistorisches Museum  
(Abteilung Naturalien-Vertrieb)  
Thale (Harz).

## Insektenschrank,

noch sehr gut erhalten, Preis nur 180 Mk., versende nur gegen Vorausbezahlung. Derselbe ist aus weichem Holz, 190 cm hoch, 124 cm breit, 46 cm tief und hat 72 Kästen, 6 1/2 cm tief, 38×38, mit Glasdeckel und Torfauslage und staubdichtem Falz.

Carl Segl, Salzburg, Linzergasse 42.

## Zur Nachricht!

Da ich die vielen Anfragen unmöglich im einzelnen beantworten kann, teile hierdurch mit, dass die Atlas-Falter mit der ersten Mail versandt worden sind und demnach in Kürze bei den Bestellern eintreffen dürften. Mein Vorrat — obwohl bedeutend — genügt leider nicht, um auch nur den dritten Teil der Bestellungen auszuführen.

Befruchtete Eier des „Wandelnden Blattes“ (Phyllium pulchrifolium) sind vorrätig. Preis per Dtzd. 10 Mk. portofrei. Voreinsendung oder Nachnahme. Unter einem Dtzd. gebe nicht ab. Vorrat nicht gross! Die Herren Reflektanten belieben ihre Bestellung zu wiederholen. Die Zucht wird später an dieser Stelle ausführlich bekannt gegeben.

Dr. W. Roepke, Salatiga (Java).

(NB. — Bitte die neue Adresse zu beachten!)

## Insektenkästen, Schränke, Spannbretter usw.

in sauberer und solider Ausführung liefert seit 16 Jahren zu den billigsten Preisen die Spezialtischlerei

Hugo Günther (G. Augustin Nachf.)  
Gotha.

Preislisten gratis!

Hunderte von Anerkennungen!

Prämiert Schwabach 1905.

## Kein Beschädigen der Sammlungen

mehr möglich, weder durch Loslösen der Naphtalinkugeln noch durch Raubinsekten bei Benützung meines neuesten Mittels

## Mortan.

Einfache Handhabung!

Wirkung überraschend!

Karton für ca. 20 Kästen ausreichend 60 Pf.

Porto 10 Pf.

Franz Abel, Leipzig-Schl.

## Unübertroffen

in sauberster Ausführung sind meine

## Insektenkästen

aus Erlenholz, staubdichter Doppelfalz, mit dauernd gegen Raubinsekten imprägnierten Bodeneinlagen.

Keine Desinfektionsmittel mehr nötig.

Grössen 20×30 30×40 35×45 cm

2,75	3,50	4,—	Mk.
Grössen 40×50	50×60 cm		

5— 6,50 Mk.

Hell- oder nussbaum poliert oder matt braun.

Naturhistorisches Museum  
(Abteilung Naturalien-Vertrieb)  
Thale (Harz).

## Insektenkästen,

30×40 cm gross, mit Glasdeckel und prima Torfauslage, offeriert das Stück zu 1,80 Mk. Auch versende Preislisten über Kästen, Utensilien und Sammlungen umsonst und portofrei. A. Brauner, Altheide Kr. Glatz.

Gebrauchter

## Insektenschrank

massiv Eiche, hellbraun, 165 cm hoch, 130 cm breit, mit 57 äusserst sauber in Nut und Feder gearbeiteten Kästen 40×40×6 cm, ebenfalls massiv Eiche.

Die Kästen haben oben und unten Glas, schliessen staubdicht und sind mit Korkleisten ausgelegt.

Der äusserst solide gearbeitete Schrank trägt oben und unten Verzierungsleisten und ist mit 3 geschützten Aufsätzen gekrönt. Preis nach Uebereinkunft. Näheres durch

Max Bartel, Oranienburg.

## Insektenkästen

aus Erlenholz, in Nut und Feder staubdicht schliessend, unerreicht billig:

Grösse	roh	mit Auslage	mit Glas
30×40 cm	1,20 Mk.	1,70 Mk.	2,25 Mk.
40×47 "	1,50 "	2,25 "	3,— "
42×51 "	1,70 "	2,60 "	3,50 "

Die Kästen mit Glas sind vollständig gebrauchsfertig, ringsum gebeizt und mattiert; ringsum poliert nur 50 Pf. mehr. Preisliste kostenlos.

E. Gundermann, Gotha  
Leesenstrasse 13.

## Insektenkästen

aus feinstem Erlenholz, in Nut und Feder schliessend, tadellose Ausführung, gebrauchsfertig, Grösse 51×42 cm, Stück 4 Mk., bei Abnahme von 5 Stück an nur 3,50 Mk.

## Spannbretter

fest, Länge 35 cm, Breite 9 cm, Rinne 5 mm, per Stück 50 Pf.

Breite 13 cm, Rinne 8, 10 und 12 mm, per Stück 70 Pf.

Verstellbare, Länge 35 cm, Breite 13 cm, per Stück nur 85 Pf.

Insektenadeln, Tötungsgläser, Netzbügel etc.  
äusserst billig.

## Torfplatten

von hiesigen Mooren, wie bekannt zu konkurrenzlosen Preisen.

Ausstopfen von Vögeln und Tieren unter Garantie für naturgetreue und mottensichere Ausführung.

Tierköpfe nach dem höchstvollendeten, in dieser Weise bisher in Hannover in keinem Geschäft bekannten „Hautmodellierungs“-Verfahren. Preisliste sowie Muster und Photographien gerne zu Diensten.

Präparieren von Fischen mit einer nur von mir hergestellten Masse, die vollständig massiv und fest, dabei leicht wie Bimsstein ist. Alles Bisherige in den Schatten stellend!

Naturalienhandlung von W. Beckmann, entomolog. Präparator  
Hannover, Kronenstr. 23.

Von ersten Fachleuten als bestes Geschäft am Platze anerkannt.



# C. & A. Allinger & Cie., Torfplattenfabrik Bremen.

Anerkannt erstklassigste Fabrikate. — Konkurrenzlose Preise.  
Exaktest arbeitende Maschinen mit eigenem Motorbetrieb.

Da wir jede nicht gefallende Ware zurücknehmen und sogar die gehaltenen Kosten zurückerstatten, kann sich jedermann über die Güte unserer Ware am leichtesten selbst überzeugen. Im übrigen wollen wir nicht nach „bewährtem Muster“ das Urteil über unsere und der konkurrenzlichen Fabrikate selbst fällen, sondern überlassen dies den fremden, unparteiischen Fachleuten, welche es bisher immer unaufgefordert taten.

Der Torf ist von schöner Farbe, gleichmäßig porös und vor allem so schön trocken, wie ich ihn selten von Hannover erhielt.“

W. Niepelt. (Nachbestellt am 3. August 4500 Platten.)

Nach eingehenden Vergleichen mit anderen teureren und bei weitem schlechteren Platten anderer Fabriken sind wir einstimmig übereingekommen, den Bedarf des Vereins in Zukunft nur bei Ihnen zu decken. Besonders haben wir anerkannt, dass auch Ihr Fabrikat II. Qual. bei weitem besser und billiger ist als das bisher von uns geführte Material.“

Wilhelm Cuno

kgI. Polizeikommissär, II. Vorsitzender.

Die Torfplatten sind ausgezeichnet, ich habe noch nie so schöne Ware bekommen.“

Carl Schoof.

	I. Qual.	II. Qual.
28 × 13 cm, 1 1/4 cm stark, 60 Platten, 1 cm stark 70 Platten	Mk. 2,20	1,60
26 × 12 " 1 1/4 " " 75 " 1 " " 90 "	" 2,20	1,60
30 × 10 " 1 1/4 " " 80 " 1 " " 100 "	" 2,40	1,60
26 × 10 " 1 1/4 oder 1 cm stark	" 100 "	1,50
24 × 8 " 1 1/4 " 1 " 100 "	" 100 "	1,30

100 Ausschussplatten, nur gute brauchbare Ware, 90 Pf.

Konkurrenzlose Spezialität:

Ungeleimte Platten in einem Stück.

	I. Qual.	II. Qual.
30 × 20 cm, 1 1/4 cm stark, 50 Platten, 1 cm stark, 60 Platten	Mk. 3,60	2,60
30 × 18 " 1 1/4 " " 50 " 1 " " 60 "	" 3,—	2,—
28 × 18 " 1 1/4 " " 50 " 1 " " 60 "	" 2,80	2,20

Verpackung pro Paket 20 Pf.

Bei Bestellung von 6 Paketen auf einmal gewähren wir 5% Rabatt.

Sämtliche entomologische Requisiten.

Zur gefl. Kenntnisnahme, dass wir mit keinem Hannoverschen Geschäft zwecks Vertrieb unserer Fabrikate in Verbindung stehen.

C. & A. Allinger & Cie., Bremen.

Zum Selbstbestimmen

empfehlen wir:

## Handbuch für Schmetterlings-sammler.

Von Alexander Bau.

Eine Naturgeschichte aller in Deutschland, Oesterreich und der Schweiz vorkommenden Gross- sowie der vorzugsweise gesammelten Klein-Schmetterlinge.

Mit 67 musterhaft ausgeführten Zeichnungen im Text.

Preis brosch. Mk. 5.—, gebd. Mk. 6.—

## Handbuch für Käfersammler.

Von Alexander Bau.

Beschreibung der in Deutschland, Oesterreich und der Schweiz vorkommenden Coleopteren.

Mit 144 musterhaft ausgeführten Zeichnungen im Text.

Preis brosch. Mk. 6.—, gebd. Mk. 7.—

Für Anfänger:

## Das Anlegen von Käfer- und Schmetterlingssammlungen.

Von C. Wingelmüller.

Mit 32 Abbildungen im Text.

Preis brosch. Mk. 1,50, gebd. Mk. 2,25.

Zu beziehen durch alle Buchhandlungen.

Creutz'sche Verlagsbuchhandlung  
in Magdeburg.

## Insektenkästen, Spannbretter, Schränke

für Insektenkästen

in jeder Holz- und Stilart lieferbar. Preisliste gratis.

Anton Deichelbörner, Schreinerei  
Freiburg i. Baden  
Merzhauserstrasse 18.

## Sie wundern sich

über die Billigkeit meiner

## Insektenkästen.

Sie wundern sich noch mehr, wenn Sie die tadellose und saubere Arbeit derselben betrachten.

Grösse	ohne Auslage	mit Auslage	mit braun oder Glas gelb poliert
30 × 40 cm	1,25	1,75	2,25 3,— Mk.
40 × 50 "	1,70	2,60	3,50 4,50 "

## Mit spiegelglatter Auslage

—,50 oder —,75 Mk. mehr.

## Ueberzeugen Sie sich selbst

und Sie werden finden und sich freuen, wie sich die Tiere bei dieser Auslage besser hervorheben.

Franz Abel, Leipzig-Schl.

Bitte beachten Sie meine Preisliste!

## Achtung!

Alle Bestellungen auf Puppen, Raupen und Schmetterlinge von Herrn

Charles Bureau, ehemaliger Apotheker, Offizier der Akademie,

in Arras (Frankreich) werden stets umgehendst nach Empfang bezahlt.

Bitte nicht gegen Nachnahme zu senden.

Korrespondenz nur französisch.

Referenzen bei der Geschäftsstelle des I. E. V.

### Entomologische Spezial-Druckerei

erste u. bekannteste der Welt.

Berlin NO. 18, Landsberger Straße 109.  
Fernsprecher VII, 101. — Begründet 1902.  
Kunstdruckerei, Buchdruckerei, Lithograph.  
Anstalt und Geschäftsbücher-Fabrik.

Alpen (E. P. Schmidt)

Sommer-Fliegen u. Sommer-Liere u. Sommer-Tiere

Tausendfaches Paketeinzelvertrieb Vorstich Mikroskopvertrieb

Typus

Determiné par Ausville 19

Köln

Ausführung in Lithographie u. Kunstdruck

La Merced J. G. Foetterle

Typo

Metamorphose von Tropidonotus natrix Ringelnatter

Metamorphose von Tropidonotus natrix Ringelnatter

Metamorphose von Tropidonotus natrix Ringelnatter

Vanessa urticae

Cetonia aurata Goldkäfer

Kataloge, Prospekte Zeitschriften Briefg. Rechnungen Adresskarten

Diese Aufklebeplättchen kosten auf 13 Karten lithografiert und ausgestanzt:  
500 Stück Mk. — 60  
1000 " " — 95  
5000 " " — 4,25  
10.000 " " — 7,50

Künstlerische und originale Reklame-Entwürfe, Photogr. Aufnahmen auch Abends

Korrespondenz französisch, englisch und italienisch

Herren, die das saubere

## Präparieren

(Spannen und Reparieren)

exotischer Falter verstehen und diese Arbeit zu Hause übernehmen, belieben ihre Adresse zu senden an das

Naturhistorische Institut „Kosmos“  
von Hermann Rolle

Berlin W. 30, Speyererstr. 8.

Raupen-Zuchtkasten,

53 cm hoch, 32 cm lang und breit, mit herausziehbarem Erdschieber, hoher Tür und abnehmbarem Deckel, alle 5 Seiten mit feiner Drahtgaze, **garantiert ganz neu**, zu verkaufen für 4 Mk. inkl. Verpackung und Porto. Nur gegen Nachnahme oder Voreinsendung.

Franz Püschel, Komotau (Böhmen)  
Plattnerstr. 37 I.

# Von Dr. A. Seitz

# Die Gross-Schmetterlinge der Erde

wurde heute die **93.** Lieferung ausgegeben. — Soeben erschien die **53.** Lieferung des

## I. Hauptteiles: Paläarkt. Grossschmetterlinge.

225 Farbentafeln mit cirka 10 000 Figuren in 100 Lieferungen à 1 Mk.

Ferner ist erschienen die **40.** Lieferung des

## II. Hauptteiles: Exotische Grossschmetterlinge.

Ca. 300 Lieferungen à 1,50 Mk.

Einen glänzenden Beweis für die Tatsache, dass dieses Werk tatsächlich „das Werk des Schmetterlingssammlers“ ist, bildet die fortgesetzt über alles Erwarteten bedeutende Zunahme der Abonnenten! Wer die Schmetterlingsfauna vollständig kennen lernen will, bestelle den „Seitz“!

Text in deutscher, englischer oder französischer Sprache.

Fritz Lehmann, Verlag, Stuttgart.

## O Entomologista Brasileiro.

Die einzige der Entomologie gewidmete Zeitung, welche in Südamerika erscheint.

Alle Entomologen Europas und Nordamerikas, welche in Tauschbeziehungen zu den Entomologen und Insektensammlern Brasiliens zu treten wünschen, müssen diese Zeitschrift abonnieren.

In Brasilien, welches mit Recht als das Insektenparadies bezeichnet wird, leben viele Entomologen, die den Wunsch haben, in Tauschverbindung mit ihren europäischen Kollegen zu treten.

Senden Sie bitte eine Postanweisung mit Frs. 10.— an M. le comte Amadeu A. Barbiellini, Rua Calvão Bueno n. 6, S. Paulo (Brésil). Eine Probenummer von 32 Seiten wird franco gegen Bezahlung von 1 Frs. zugesandt.

Alle Abonnenten geniessen das Recht einer Gratisanzeige. Die Direktion der Zeitschrift schickt entomologisches Material aus Brasilien den Herren Spezialisten, die auf die Zeitschrift abonniert sind, gerne auf Wunsch zum Studium.

Herr Dr. Max Bernhauer in Grünburg (Oberösterreich) hat in einer durch die Zeitschrift erhaltenen Sendung von 100 Stück Staphylinidae mehr als 40 für die Wissenschaft neue Species gefunden.

Entomologen der ganzen Welt, abonniert auf die Zeitschrift

## O Entomologista Brasileiro.

## Naturalien-Handlung

von  
**V. Fric in Prag 1544-II**  
kauft und verkauft  
naturhistorische Gegenstände aller Art.

In meinem Verlage sind erschienen:

## Käfer-Etiketten

enthaltend die Namen der Familien und die Namen aller Arten Deutschlands, Oesterreichs und der Schweiz nach A. Baus Handbuch, gedruckt auf starkes Papier. Preis 80 Pf.

Bei Einsendung von 90 Pf. erfolgt freie Zusendung.

Wilh. Schlüter, Halle a. S.  
Naturwissenschaftl. Lehrmittel-Inst.

## Spannstreifen

aus Pausleinwand.

Reissen nie aus.

40 m von 3 mm und 20 m von 10 mm  
Breite 1,10 Mk. postfrei.

Karl Andreas, Gonsenheim b. Mainz.

## Für Projektionszwecke

eine Mita-Reformlampe (Spiritusglühlicht), 250—300 Kerzen stark, vollständig neu, für 30 Mk. bar (Neupreis 42 Mk.) oder 100 Mk. im Tausche gegen mir fehlende Tagfalter abzugeben.

Dr. Max Nassauer, Frankfurt a. M.  
Rheinstr. 25.

## Internat. Verbindungen

aller Art, speziell zum Ankauf, Verkauf, Tausch von Schmetterlingen und Käfern, Briefmarken, Ansichtskarten, Auskunftseinholung etc. durch

Weltbund (K. Juschus), Hamburg 36.  
Järl. Beitrag nur 1,60 Mk.

## Insektensammelkästen

in anerkannt solider, saub. Ausführung.

Aufm. A: einfacher dichter Verschluss, von 1,80—4 Mk. Aufm. B: doppelstaubdichter Verschluss, der derzeit beste Verschluss, von 2—4,50 Mk. Aufm. C: in Nut und Feder dicht schliessend, von 3—6 Mk.

Ferner Schränke und alle entomol. Gebrauchsartikel in praktischer, solider Herstellung liefert zu mässigen Preisen

Jul. Arntz, Elberfeld

Spezialfabr. f. Sammlerartikel.

Liefer. bedeut. Entom., Schulen und Museen des In- und Auslandes.

Ill. Preisliste gratis.

Ich ersuche hiermit die Naturhistorische Handlung, die mir entgegen der in diesem Vereinsblatt angepriesenen Falter guter Qualität von Java etc.

25% effektiv defekte

Falter gesandt hat, welche letztere ich schon vor Monaten retournierte, ohne bislang eine Rückvergütung in Material oder bar erhalten zu können, nunmehr um gefl. umgehende Regulierung.

A. Kruck.

Die verehrlich. Mitglieder werden dringend ersucht, die laufenden Beiträge für das Jahr 1909/10 umgehend einzusenden, andernfalls wir für genaue Zustellung der Zeitschrift nicht garantieren.

Die Geschäftsstelle.

Wir machen unsere Leser noch nachträglich darauf aufmerksam, dass der vorigen Nummer ein Prospekt der Firma

Strecker & Schröder  
beilag.

Habe abzugeben

## Puppen:

P. podalirius 10 Dtzd. à 70 Pf., euphorbiae 5 Dtzd. à 60 Pf., elpenor 1 Dtzd. à 60 Pf., S. pavonia 1 Dtzd. à 50 Pf.

Voreinsendung des Betrages oder Nachnahme Porto 30 Pf.

Josef Goldbach, Auscha (Böhmen).

## Nur 5 Pfennig-

Postkarte haben Sie zu riskieren, um sich meine Lepidopteren-Preisliste zu verschaffen, welche so manches Wünschenswerte bieten wird und noch diesen Monat erscheint.

Leopold Karlinger, Wien XX/1  
Brigittagasse 2.

**Graellsia isabellae-Puppen**, gesunde kräftige Tiere, wie im Vorjahre, St. 2,75 Mk.

**Sm. quercus-Puppen** Dtzd. 6,— Mk.

**P. caecigena-Puppen** Dtzd. 3,50 Mk.

**Att. atlas-Puppen** St. 2,50 Mk.

Emil Kiemel, München, Augustenstr. 41.

## Kräftige Puppen

von **Hyp. io** à 3 Mk., **Sm. ocellata** à 80, **euphorbiae** 60 Pf., **Deil. galii** 3 Mk., **proserpina** 2,50 Mk.

## Raupen

von **Bomb. rubi** 50, **Arct. caja**, halb erwachsen, 40, **quercifolia** 40 Pf. je per Dtzd.

In Tüten: 1a. Falter von **Van. antiopa** per Dtzd. 40 Pf., 100 St. 3 Mk.

Max Maute, Heilbronn a. N.

## Falter.

40 sponsa, 20 nupta, 10 pacta, 6 dilecta, 20 Sm. populi, 50 tiliae, 20 purpurata, 10 quercifolia zu 1/4 Staudinger abzugeben.

Helm, Dresden-N., Sebnitzerstr. 45 II.

## Deutsch-Süd-West-Afrika.

Lebende Puppen des interessanten Spinners

### Gonometa postica

soeben eingetroffen, ♂ 1,25, ♀ 1,50 Mk. Porto und Verpackung 30 Pf.

Naturhist. Museum

Abt. Naturalienvertrieb, Thale (Harz).

## Kräftige Puppen:

Lunaris Dtzd. 1,20 Mk., bei 10 Dtzd. nach Uebereinkommen. Machaon 70, porcellus 1,50, derasa 1,50, ocellata 80, populi 80, menthastri 30, jacobaeae 15 Pf. per Dtzd. Sponsa-Eier Dtzd. 20 Pf., 100 St. 1,50 Mk. Porto 30 und 10 Pf.

Herm. Wenzel, Liegnitz, Mittelstr. 21.

## Hyl. prasinana-Puppen

Dtzd. 50 Pf. und Porto. Voreinsendung. Auch Tausch.

Eichhorn, Fellhammer, Schlesien.

## Puppen

von **Pap. podalirius** per Dtzd. 1,20 Mk., **D. tiliae** per Dtzd. 1 Mk.

Viktor Richter, Komotau (Bhf.).

## Mandschurica-Puppen

à 1,75, 2 Stücke 3,25 Mk.

50 gespannte, deutsche Falter wegen Platzmangel 2,50 Mk.

W. Lüttkemeyer, Koburg.

## Meine Paläarkten-Liste

enthält viele *Seltenheiten* neben guten begehrten Arten in *prima Qualit. Ernste Interessenten* bitte franko zu verlangen.

**Auswahl in Pracht-Exoten. Entomol. Geräte-Spezialitäten. Zuchtmaterial.**

F. Oskar König, Erfurt.

Tausche ständig alle Arten Puppen gegen schöne Exoten. Wünsche Angebote und gebe Anleitung Sammlern in aller Welt.

D. Obige.

## Lem. dumi-Eier,

ca. 1500 Stück, garantiert befruchtet, p. Dtzd. 25 Pf. **Gespannte Falter** ♂♀ 90 Pf. Porto 10 Pf.

**Raupen von Gastr. populifolia** per Dtzd. 2 Mk.

NB. Die Herren, die von mir Eier von Gastr. populifolia. Raupen von Dendr. pini, Arct. aulica und Endr. versicolora erhielten, bitte um baldiges Einsenden der Beträge.

Emil Roders, Magdeburg  
Schönebek-erstr. 107 a.

## M. rubi-Raupen

im Tausch gegen Zuchtmaterial und exotische Tütenfalter oder in bar p. Dtzd. 45 Pf., 100 St. 3 Mk. exkl. Porto.

Schöbel, Architekt, Breslau V  
Schwerinstr. 47.

## PUPPEN:

Euphorbiae Dtzd. 60, machaon 70, ligustri und populi 90 Pf.

E. Reim, Lehrer, Liegnitz, Parkstr. 1 a.  
Abzugeben gesunde

## Puppen

von P. machaon Dtzd. 80, P. brassicae 100 St. 250, Sph. ligustri, populi, ocellata 80, tiliae 100, D. erminea 260, Ph. bucephala 40, P. curtula 60, B. lanestris 60, E. jacobaea 50, verschiedene Eulen, dabei gute Arten 80, Act. selene à 100, Att. orizaba à 75 Pf. Porto und Emballage 30 Pf.

Kasse voraus oder Nachnahme.

## Falter,

gespannt, von P. brassicae, 100 St. 3 Mk. und viele Schultiere.

Auswahlensendungen besserer Paläarkten und schöner Exoten billig.

**Afrika-Prachtkäfer** im Tausch für gute europäische Lepidopteren offeriert

H. Litke, Breslau, Bohrauerstr. 28.

**C. artemisiae- und argentea-Puppen** abzugeben. Selbige sind von nach der letzten Häutung eingef. Freilandraupen. Gegen Tausch oder bar.

Auch einige Puppen von **H. vinula** abzugeben.

R. Dünkelberg jr., Anklam (Pommern).

## Schöne Winterzuchten.

Abzugeben Raupen von **E. cribrum** Dtzd. 40; von **hera**, klein, Dtzd. 25 Pf. Futter für beide: Brennessel, Taubnessel, Kraut- und Blumenkohlblätter, ferner **Stabheuschrecken**, **Dixippus morosus**, Dtzd. 35 Pf. Futter: Brombeere, Efeu. Für Porto und Kästchen 30 Pf. **Tausch angenehm** gegen allerhand Zuchtmaterial.

Franze, Dresden 28, Gohliserstr. 9.

## Puppen:

Dil. tiliae 100, G. derasa 120, Tel. amethystina 200 Pf. p. Dtzd. 1/2 Dtzd. Att. ceanothi × gloweri per Stück 100 Pf.

Alle anderen Puppen vergriffen.

Räupchen von **Man. maura** Dtzd. 50 Pf. Porto und Verpackung 30 Pf.

Georg Fiedler, Adr. Vereinsbrauerei  
Gera, Reuss.

## Tausch!

Gespannte Falter, geeignet für Schulszwecke: 8 Pap. podalirius, 10 machaon, 6 Ap. crataegi, 50 Pier. brassicae, 30 Gon rhamni, 26 Pyr. atalanta, 30 Chr. virgaureae, 29 ♂ 15 ♀ Lyc. bellargus, 6 Sp. lubricipeda, 5 menthastri, 13 Arctia caja, 40 Call. dominula. Nehme dafür mir Fehlendes.

Jakob Scherhag, Coblenz, Friedrichstr. 43.

## Act. mandschurica-Puppen

per Stück 2,50 Mk.

Spannweiche Falter von **Act. selene** per Paar 2 Mk.

Alexander Voltz, Maroldsweisach (Ufr.).

## Deil. celerio

e. l., genadelt, à 1 Mk.

Dr. C. Siebert, Charlottenburg  
Hardenbergstr. 25.

## Raupen und Puppen

von **Cuc. argentea** in grosser Anzahl gegen Tausch oder bar gibt ab

Rob. Ginzler, Köpenick, Charlottenstr. 20.

## C. artemisiae- u. argentea-Puppen

abzugeben. Raupen nach der letzten Häutung gesammelt. Vorrat genügend.

R. Dünkelberg jun., Anklam.

## Bomb. rubi-Raupen

p. Dtzd. 30 Pf. abzugeben. Porto und Verpackung 20 Pf. Tausch erwünscht.

R. Block, Frankfurt a. M., Töngesgasse 22.

**Eier von pyramidea** Dtzd. 10 Pf.

**Raupen von Bomb. rubi**, vollständig ausgewachsen, Dtzd. 25 Pf., 100 St. 1,50 Mk

**Puppen von lanestris** Dtzd. 50 Pf. Am liebsten im Tausch gegen anderes Zuchtmaterial, nehme auch gerne alte Briefmarken in Tausch.

Bertram Eichner, Offenbach a. M.  
Bernardstr. 91.

## Puppen.

5 Dtzd. elpenor à 100, 2 Dtzd. Agl. tau × nigerrima à 350, 1 Dtzd. bombyliformis 120, 1/2 Dtzd. ocellata 40, 1/2 Dtzd. Smer. populi 40 Pf. Spesen extra.

Fr. Nürnberger, Mühlhausen i. Thür.  
Weinbergstr. 20.

NB. Herrn J. Herzig, Techn. Kyra, Breslau, fordere ich nochmals auf, seine Sachen zu berichtigen.

## Sm. quercus.

Kräftige **Puppen** à 50, **ausertesene Riesen-pyri-Puppen** à 30 Pf. Porto und Packung 30 Pf. Voreinsendung oder Nachnahme

Hans Niethen, Erfurt, Langebrücke 27.

## Lebende Puppen:

**S. pyri, spini** p. Dtzd. 2,50, sehr gross 3 Mk. Porto u. Kistchen für 1 Dtzd. 25 - 30 Pf.

## Im Tausch

gebe **nerii, caecigena, hera v. magna, hebe** und andere Seltenheiten. **Suche** dagegen: **nupta, ocellata, villica, elpenor, caja, apollo** etc. je einige 100 Stück. Auf Wunsch Liste.

Gustav Seidel, Hohenau, Nied.-Oest.

## Spannweiche L. dumi-Falter

e. l. ♂♀ 1,50 Mk. — **Eier** von **L. dumi** 25 St. 75 Pf.

**Puppen von Simyra nervosa** 1/2 Dtzd. 1,50 Mk. Nachnahme. Packung und Porto extra.

Die Herren, die **dumi-Eier** bestellten, bitte ich noch um einige Tage Geduld, da ich nur von gefangenen ♀♀ versende.

Willy Diemer, Posen, Bäckerstr. 17.

## Smer. quereus-Puppen

(Dalmatiner) gebe zum billigen Preise von 50 Pf. p. St. ab. Porto u. Packung extra. **Robert Sporer jr.**, Wien II, Valeriestr. 52.

## M. rubi-Raupen,

erwachsen, Dtzd. 40, 25 St. 75 Pf. Porto und Verpackung 20 resp. 30 Pf.

Emil Dornis, Frankfurt a. M.  
Oppenheimerlandstr. 87.

## Puppen

von **podalirius** 80, an Zweigen 90, **Smer. populi** 80, **Ph. tremula** in Erdcocons 100, **pavonia** 80 Pf. abzugeben, auch im Tausch gegen ocellata-Puppen.

K. Trautz, Pfoizheim, Calwerstr. 104.

## Im Tausch

abzugeben Raupen von **Macrothylasia rubi** gegen Zuchtmaterial. Bitte um Angebote.

F. W. Dietzer, Frankfurt a. M.  
Kaiserhofstr. 10.

## Eier

abzugeben von **Cat. fraxini** 25, sponsa 20, elocata 15, nupta 10, **L. dumi** 30 Pf. per Dtzd. ausser Porto bei Einsendung des Betrages.

Julius Kaser, Falkenberg (O.-Schl.).

## Spanische Lepidopteren.

Von meiner *diesjährigen Ausbeute* (1909) offeriere in *1a. sup. Exemplaren* (60% Rabatt): *Thais rumina* ♂♀, *Euchloë euphenoides* ♂♀, *Melitaea desfontainei* ♂♀, *M. dejone* ♂♀, *Argynnis chlorodippe* ♂♀, *A. pandora* ♂♀, *Melanargia lachesis* ♂♀, *M. syllius* ♂♀, *M. ines* ♂♀, *Satyrus alcyone v. vandalus* ♂♀, *S. briseis v. merid.* ♂♀, *S. fidia* ♂♀, *S. actaea* ♂♀, *Pararge v. lyssa* ♂♀, *Epinephele hispulla* ♂♀, *E. ida* ♂♀, *E. pasiphaë* ♂♀, *Coenon. dorus* ♂♀, *Thecla v. esculi* ♂♀, *Chrysophan. v. eleus* ♂♀, *Lampides baeticus* ♂♀ (gross), *L. telicanus* ♂♀, *L. theophrastus* ♂♀, *Lycaena v. xypochiona* ♂♀, *L. v. panoptes* ♂♀, *L. idas* ♂♀, *L. v. calida* ♂♀, *L. v. ornata* ♂♀, *L. xylas v. nivescens* ♂♀, *L. escheri* ♂♀, *L. corydon v. albicans* ♂♀, *L. corydon v. hispana* ♂♀, *Adopaea acteon* ♂♀, *Carcharodes v. baeticus* ♂♀, *Hesper. proto* ♂♀, *H. sao* ♂♀, *Diplura loti* ♂♀, *Graëllsia isabellae* ♂♀, *Agrotis flavina v. serraticornis* ♂♀, *Cleophana dejeani* ♂♀, *Euplemma suava* ♂♀, *Thalpocharis lacernaria* ♂, *Thalpochar. polygramma* ♂♀, *Th. ostrina* ♂♀, *Th. parva* ♂, *Th. candidana* ♂♀, *Prothymia sanctiflorentis* ♂♀, *Catocala nymphaea* ♂♀, *C. nymphagoga* ♂♀, *Spinthrops dilucida* ♂♀, *Acidalia luteulenta*, *A. ostrinaria*, *A. rustic. ab. mustelata*, *A. fathmaria*, *A. calunetaria*, *A. obsoletaria*, *A. deversaria* (aberr.), *A. mediaria*, *A. submutata*, *A. litigiosaria*, *A. marginipunctata*, *Rhodost. sicanaria*, *Larentia kalischata*, *L. alfacaria*, *L. frustata*, *Tephronia oppositaria*, *Gnophos asperaria*, *Gn. pityata*, *Gn. variegata*, *Gn. respersaria*, *Anthometra plumularia*, *Eremia cacuminaria* ♂, *Thamu. vincularia*, *Eurrantys pennigeraria*, *Zygaena sarpedon*, *Z. lavandulae*, *Z. v. consobrina*, *Z. rhadam. v. cingulata*, *Z. hilaris*, *Z. baltica*, *Z. occitanica*, *Z. v. albicans*, *Sesia affinis*, *S. chrysidiformis*.

Max Korb, München, Akademiestr. 25.

100

### Nordamerik. Tütenfalter!

meistens Tagfalter, I. Qualität, ca. 80 verschiedene, korrekt benannt, mit Datum und Fundort, für 9 Mk. Die Papilios und Colias sind allein das Geld wert. Nur gegen Voreinsendung. Geld zurück, wenn nicht zufrieden.

Aug. Knetzger,

3822 McDonald Av., St. Louis, Mo. U.S.A.

### Billigste Riviera-Falter.

Für nur 20 Mk. gebe ich 250 frische Falter in über 100 Arten, speziell von der Riviera, darunter viele Seltenheiten und viele ex larva. Die Tagfalter sind meist in Tüten, die Schwärmer, Spinner, Eulen, Spanner, Zygaenen etc. genadelt und zum Teil gespannt. Versand gegen Nachnahme.

Ch. Gerings, Gärtnerei, Nizza A.-M. (Frkr.)  
7 Rue des Prés.

### Colias heldreichi I.

Frische Stücke eigener Ausbeute, gespannt, ♂, prachtvoll schillernd, à 3, ♀ à 7, genadelt ♂ 2,50, ♀ 6,50, ♂ in Tüten für weniger penible Sammler à 1 Mk netto empfiehlt

A. Neuschild, Naturwiss. Reisender  
Berlin SW. 61.

Ferner 5000 Arten *Ia. Paläarkten*.

### Puppen

von *Endr. versicolora* Dtzd. 1,50, 100 St. 10 Mk., sämtlich im Gespinst, *D. tiliae* Dtzd. 90 Pf., 100 St. 6,50 Mk. Porto und Verpackung besonders.

L. Oelkers, Posen W., Feldstr. 21.

### Cat. pacta-Eier

von Freilandweibchen Dtzd. 1 Mk. Porto extra. Tausch gegen gesundes Zuchtmaterial sehr erwünscht.

R. Horch, Hamburg, Hasselbrookstr. 84.

## Grösster Beliebtheit

erfreut sich mein neuestes

## Lokalitätslos No. 16a:

60 Falter von Peru in Tüten Ia. Qualität, darunter die

herrliche *Agrias v. lugens*,

*Pap. madyes*, *deileon* u. a. diverse schöne Nymphaliden, wie *Prepona*, *Chlorippe cherubina*, *cyane*, *Anaea nessus* usw., reizende *Eryciniden* etc. nur 25,— Mk.

do. mit kleinen Fehlern 15,— Mk.

1 *Agrias v. lugens* ♂, gespannt, Ia. Qual., 20 Mk., do. mit ganz geringen Fehlern 15 Mk.

Preise netto, Porto und Packung extra!

Naturhistorisches Institut „Kosmos“ von Hermann Rolte  
Berlin W. 30, Speyererstr. 8.

## Geometriden-Sammlern

empfehle mein gut assortiertes Lager von etwa 1500 Species von meinen Reisen nach Spanien, Riviera, Korsika, Algerien, Sahara, Marokko, Balkan, Griechenland, Orient Beste Qualität. Superbeste Präparation. Billigste Preise. Spezialofferten gegen Doppelkarte. Es empfiehlt sich, diese Gruppe vor Eintritt des Winters zu beziehen. Versuchscenturien (100 in 50 Arten) 30 Mk. Serien-Versand. Teilzahlung.

A. Neuschild, Berlin SW. 61.

## Ca. 5000 Ach. atropos-Puppen

sind abzugeben. Offerten an

Seb. Kopp, Riedlhütte b. Spiegelau i. bayer. Wald.

## Prachtcenturie „Weltreise“

100 Lepidopteren, enthaltend *Orn. cassandra* ♂♀, viele *Papilios*, *Charaxes*, *Danaiden* und andere schöne Sachen in Tüten, für nur 35 Mk.

100 do. aus Assam mit reichlich feinen *Papilios*, *Charaxes*, *Danaiden* und *Euploen*, 16 Mk., 50 St. 9 Mk.

50 do. aus Japan und Formosa mit *Papilio xuthus*, *bianor*, *protenor*, *rhetenor* und anderen schönen Paläarkten 12 Mk.

20 *Papilio*, alle verschieden, 8,50 Mk.

Serie „*Ornithoptera*“, 6 Stück enthaltend: *pronomus* ♂♀, *hephaestus* ♂♀, *amphrysus* ♂♀, hochfeine Qualität und gespannt, für 25 Mk.

5 Riesen-Hestien in Tüten, wie *leuconoe*, *urvillei*, *cadelli*, *azula* und *blanchardi* (alle schön weiss und schwarz) 10 Mk.

100 leicht defekte Dekorationsfalter mit *A. leto*, *Morpho* etc. nur 10 Mk.

Glänzachen: *Orn. lydius* ♂ 70, ♀ 50 Mk., *croesus*, gezogen, ♂ und ♀ 30, *pronomus* ♂♀ 15 Mk., *Thys. agrippina* Stück 4,50—5,50 Mk. *Urania croesus*, hochfein, 8 Mk.

*Morpho godarti* ♂ 6, ♀ 20 Mk.

*Daphnis nerii*, dunkle Stücke, à 1 Mk.

Karl Zacher, Berlin SO. 36, Wienerstr. 48.

### Centurien,

nur Seltenheiten, gewöhnl. Arten ausgeschlossen, nach meiner Wahl,

100 Mk. Stgr. - Wert für 20 Mk. bar.

Porto etc. extra. Gegen Voreinsendung oder Nachnahme.

H. Swoboda, Wien XV, Goldschlagstr. 30 II/26.

### *Ornithoptera paradisea*,

frische Ia. Stücke, gespannt, à 12 Mk., *Actias luna* à 1 Mk. empfiehlt

A. Neuschild, Berlin SW. 61.

### Celebes-Tütenfalter.

100 St. in 30 Arten 25 Mk. Nachnahme.

A. Neuschild, Berlin SW. 61.

### Albino.

*Parn. apollo v. bartholomaeus* ♀, sehr gross, prima. Totaler Albinismus, Zeichnung noch erkennbar. Gegen Meistgebot.

Anton Hintermayer, Faistenhaar, Sauerlach Bayern.

### *Jaspidea celsia*-Eier

100 St. 3, 1000 St. 25 Mk. mit erfolgreicher Zuchtanweisung

G. Boidylla, Berlin W. 35, Kurfürstenstr. 141.

### Kräftige Freiland-Puppen!

*Pieris napi* 50, *Smer. populi* (Riesen) 100 (100 St. 700), *Dilina tiliae* 100 (100 St. 700), *Cerura bicuspis* 1500, *furcula* 400, *Dicran. vinula* 75, *Hopl. milhauseri* 600, *Acron. leporina* 100, *alni* 1000, *cuspis* 350, *Agr. putris* 60, *Mam. splendens* 400, *oleracea* 60, *Callop. purpureofasciata* 40, *Charadr. morpheus* 60, *Tephroclystia trisignaria* 100, *albipunctata* 100, *innotata* 60, *nanata* 75, *minutata* 75, *Habros. derasa* 100, *Cochlid. limacodes* 60, *Heterogenea asella* 75 Pf. p. Dtzd.

G. Boidylla, Berlin W. 35, Kurfürstenstr. 144.

### Tiliae-Puppen,

kräftig, 1 Dtzd. 80 Pf., der ganze Vorrat, 3 1/2 Dtzd., 2,50 Mk. Porto u. Verpack. 25 Pf. Ed. Hopstock, Friedland (Böhmen).

# ENTOMOLOGISCHE ZEITSCHRIFT.

Central-Organ des  
Entomologischen

Internationalen  
Vereins.

Herausgegeben unter Mitwirkung hervorragender Entomologen und Naturforscher

Die Entomologische Zeitschrift erscheint wöchentlich einmal. Insertionspreis pro dreigespaltene Petit-Zeile oder deren Raum 20 Pf. — Mitglieder haben in entomologischen Angelegenheiten in jedem Vereinsjahr 100 Zeilen Inserate frei.

 Schluss der Inseraten-Aannahme Mittwoch morgens 8 Uhr. 

Inhalt: Eine Sammeltour nach dem Choco-Gebiet in West-Columbien. — Nachtrag zu dem Aufsatz „Neues aus dem Amurlande“. — Anfrage. — Inserate.

## Eine Sammeltour nach dem Choco-Gebiet in West-Columbien.

Von A. H. Fassl, San Antonio (Columbien).

Der entomologisch interessanteste; aber auch unbekannteste Teil Columbiens ist entschieden der feuchte, heisse Küstenstreifen am stillen Ozean, das sogenannte Choco- (sprich Tschokkoh-) Gebiet, von der West-Cordillere durch die Flüsse San Juan und Dagna getrennt und von einem düsteren, niederen Waldgebirge, der Küstencordillere, in mehrfachen, gegen das Meer zu niedriger werdenden Falten durchzogen. Sievers schreibt von diesem Gebiete, dass es ganz mit üppiger Vegetation bedeckt, aber weil überaus fieberreich, sehr wenig besiedelt ist, und auch in anderen Reisewerken finden wir nur wenig und nur Ungewisses über diesen Teil Columbiens. Allgemein ist man der Ansicht, dass diese Landschaft reich an Metallschätzen, speziell Silber und Gold sei; die äusserst schlechten klimatischen Verhältnisse aber und der Mangel an Kommunikationen sowie die dünne Bevölkerung, die sich ausschliesslich in der Nähe der wenigen Verbindungslinien findet, haben ein Vordringen der Kultur und eine Erschliessung des Terrains bisher fast vollständig unmöglich gemacht. Wohl durchzieht in neuerer Zeit eine primitive Bahnlinie vom Hafen Buenaventura dem Rio Dagna entlang bis Juntas (55 km) dieses Tiefland seiner Breite nach, und dadurch ist auch eine bessere Verbindung des Hafens mit den Städten im Caucales geschaffen worden; das Choco-Gebiet selbst aber hat wenig davon gewonnen. Die paar Bahnstationen sind nicht viel über eine kleine Anzahl von Holzbuden hinausgewachsen und was nur wenige Meter rechts und links vom Schienenstrange liegt, ist terra incognita geblieben wie zuvor. —

Für den Zoologen ist das Choco-Gebiet von ganz besonderem Interesse. Hier gibt es Vogelformen, die im ganzen übrigen Columbien nicht wiederkehren, wohl aber nahe verwandte Formen in Venezuela und selbst Anklänge an die Fauna der Guyanas besitzen, mit denen dieses Stück Erde auch in anderer Hinsicht manches gemein hat und am besten verglichen werden kann.

Bezüglich der Insekten und besonders der Lepidopteren finden wir hier sowohl eine ganze Reihe von Formen, die diesem Gebiete eigen sind, als auch solche, die von ihren Artgenossen aus anderen gleich niedrigen

Gegenden Columbiens merklich differieren. — Schon ein Blick in Rothschild-Jordans Revision der amerikanischen Papilios lehrt, dass diese Gattung hier auffällige Lokalformen bildet, und mindestens ebenso scharf tritt dies bei den Neotropiden und Heliconiden dieses Gebiets hervor; weniger jedoch scheinen die übrigen Familien, besonders auch die Nymphaliden, hier Veränderungen zu unterliegen, wie sich aus dem spärlichen, bisher bekannten Material schliessen lässt.

Auch Staudinger gedenkt schon in seinem Exotenwerke mit einigen Worten des interessanten Caucales, das sein alter Sammler Trötsch für kurze Zeit mit Erfolg bereiste; dieser jedoch war zur schleunigsten Rückkehr gezwungen worden, die ihm infolge des mörderischen Klimas beinahe versagt geblieben wäre.

Während meines nun fast 1 $\frac{1}{2}$ jährigen Aufenthalts in Columbien hatte ich nur zweimal Gelegenheit, dieses Gebiet gleichsam im Fluge zu sehen. Zuerst, als ich von der Westküste kommend mit der Bahn dasselbe durchfuhr; dabei beschränkte sich mein Sammeln nur auf die Aufenthalte an den wenigen Stationen und auf die Gelegenheiten, wo, wenn ein besonders guter Falter vorbeikam, der Zugführer auf meine Bitte einen Moment halten liess. — Wiewohl dies die Anekdoten über Sekundärbahnen noch zu übertreffen scheint, so ist es doch Tatsache gewesen und ich werde dem kolumbianischen Zugführer, der ein so begeistertes Herz für unsere Wissenschaft hatte, stets ein gutes Andenken bewahren.

Vor 10 Wochen führte mich mein Weg wiederum in diese reichen Jagdgründe, als ich meinem von Europa kommenden Bruder nach Buenaventura entgegenreiste, an dem ich einen treuen Begleiter für meine weiteren Reisen im tropischen Amerika erhielt und der jetzt das Sammeln und Präparieren der übrigen Tiergruppen versehen wird.

Aber auch diesmal schien ein Verweilen im Choco nicht ratsam, da dieses Gebiet wohl für nichts weniger geeignet erscheint als zum Akklimatisieren eines von Europa kommenden Einwanderers. Nach allem jedoch, was ich auf diesen kurzen Reisen dort sah, reifte in mir der Plan, mindestens einmal für mehrere Tage in diesem Tale sammeln zu können; und so brach ich denn am 13. Mai l. J. von meinem jetzigen ständigen Wohnsitz San Antonio in der Westcordillere (2000 m Seehöhe) zu einer mehrtägigen Tour dorthin auf. —

Diese Jahreszeit, hier der sogenannte Winter, ist zum Sammeln besonders von Tagfaltern weniger geeignet, und meine Exkursion sollte auch in erster Linie dem Fange von Heterocereren gelten, zu welchem Behufe ich mein Maultier ausser mit den üblichen Fanggeräten auch noch mit einer grossen Carbidlampe bepäckte. Ein zusammenlegbares Bett samt Moskitonetz vervollständigte meine Ausrüstung, denn eine auch nur halbwegs anständige Schlafgelegenheit ist auf dieser Strecke kaum erhältlich; schon ein hartes Holzbett gilt als Luxus; die Hausbewohner schlafen meist auf Binsenmatten und völlig angekleidet am Erdboden, der Fremde muss mit einem Tische oder einer Bank vorlieb nehmen.

Also trabte am besagten Tage mein munteres Maultier der Passhöhe der Westcordillere zu (2200 m). Nochmals warf ich einen Blick hinab ins Caucaal; weit drüben grüsste das majestätische Schneehaupt des Huila aus der Centralcordillere herüber. Das Wetter war leidlich schön und klar und der Weg trotz der vorgeschrittenen Regenzeit ziemlich trocken. So ging es auf der Westseite hinab nach dem schon 500 m tieferen Tocota, einigen verstreuten Hütten am Oberlaufe des Rio Dagna, der nun fortan unser Begleiter bleiben soll. Hier ist der nebelfeuchte Urwald, der die Cordillere krönt, bereits verschwunden; eine dürftige Vegetation ist an seine Stelle getreten, niedere Sträucher und harte Gräser, die oft den nackten, roten Lehmboden hervorsehen lassen. Spärlich wie die Vegetation ist auch die Schmetterlingsfauna. *Heliconius chestertonii* Hew. und *Eueides vibilia* Godt. tummeln sich in der sengenden Sonnenhitze an den dürftigen Blüten, einige *Terias* saugen an quendelartigen Blümchen am Boden und hin und wieder fliegt eine kleine *Theclide* vorüber, um sich vielleicht auf der nächsten Strauchspitze für einen Moment niederzulassen. Ausserdem sieht man nur einige Libellen, ziemlich häufig jedoch am Boden grabende grosse Wespen mit stahlblauem Leib und braunen Flügeln. — Nur wo der Weg einen von der Cordillere kommenden Bach kreuzt, ist Vegetation und Insektenleben reichlicher und lebhafter. Hoch über die Wipfel der Bäume segeln gelbe und rote *Catopsilia* vorüber, mitunter auch wohl ein *Papilio*. Ich fing in diesem Gebiete *P. thoas neacles* Rthsch., *cauca* Obth. und *antheas* Rthsch. An nassen Wegstellen sitzen 2 Arten *Callicore* ziemlich häufig; *marchalii* Guer. und *asatala* Guer.; und wo eine kleine Baumgruppe etwas Schatten bietet, schweben langsamen Fluges einige Neotropiden umher oder sitzen an Blüten niederer Pflanzen und Sträucher. Hier trifft man besonders auch die kleine, zarte *Scada zibia* Hew. recht häufig.

Nach mehrstündigem Ritte wird der Ort Carmen passiert, später eine Gruppe Holzhütten, genannt *Platanates*. Gegen Abend erreichen wir *Papagayeros*, wo ich für diesen Tag Halt mache, um anderen Tages die zweite Hälfte der 100 km betragenden Strecke zurückzulegen. *Papagayeros* liegt in derselben einförmigen und trockenen Landschaft, wie die ganze bisherige Strecke von Tocota an. Da ein weiteres Sammeln hier wenig Erfolg verspricht, bringe ich mein Tier in einer Manga (Einzäunung) unter und unterziehe noch den Hausgarten der heutigen Unterkunft einer kleinen Visitation auf Insekten. An einer Schlingpflanze mit herzförmigen Blättern fand ich in kurzer Zeit 3 Arten bedornter Tagfalterraupen und bald auch auf der Unterseite der Blätter Puppen davon. Zwei Arten, *Colaenis delila* Fabr. und *Dione vanillae* L. sehen sehr unseren *Vanessa urticae*-Puppen ähnlich, die dritte Art aber ist recht apart gestaltet; sie hat allerlei zackige Anhängsel, darunter zwei besonders lange in der Ver-

längerung der Palpenscheiden\*) am Kopfe, ähnlich den *Ageronia*-Puppen; den Rücken zieren zwei Reihen intensiver Silberflecke; ich erkenne darin unfehlbar eine *Heliconius*-Puppe und zwar die der einzigen hier vorkommenden Art, *H. chestertonii* Hew., die wohl bis heute noch unbekannt sein dürfte. — Sorgfältig werden diese Entdeckungen untergebracht, denn was wir in Europa über die Biologie tropischer Tagfalter wissen, ist im Verhältnis zu der enormen Artenzahl noch recht wenig.

(Fortsetzung folgt.)

## Nachtrag zu dem Aufsatz „Neues aus dem Amurlande“.

Von Dr. A. Moltrecht, Wladiwostok.

Infolge einiger Andeutungen über meine neuen Funde in Central-Formosa aus einem Privatbrief an Herrn Prof. Dr. Seitz, die ich in der »Entomol. Zeitschrift« im Zusammenhang mit »Neues aus dem Amurland« abgedruckt finde, erlaube ich mir die näheren Erläuterungen über diese Funde zu geben:

Folgende Species und Subspecies waren neu für die Fauna Formosas:

*Lethe gemina* Leech, *christophi* Leech, *Zophoessa dura* Marsh. var. *moupinensis* Poujade, *Neope sagittata* spec. nov. (Wileman), *Neope laeticolora* Fruhstorfer, *Sephisa rex* Wileman (syn. *androdamas* [chandra var.] Fruhstorfer), *Apatura subcaerulea* var. *formosana* Moltrecht, *Eriboea narcaea* Hew. var. *formosana* Moltrecht, *Calinaga formosanus* Oberthür, *Neptis ananta* var. *moltrechtii* Oberth., *Symbrenthia cotanda* Moore, *Euthalia pyrrrha* Leech, *Pheugaris atroguttata* var. *daitozana* Wileman, *Tajuria moltrechtii* Wileman, *Lehera eryx* Linn., *Rapala varuna* Horsfield, *Delias aglaia* Linn., *Prioneris thestylis* Doubled., *Ixias pyrene* var. *evippe* Drury, *Papilio xuthus* L., *Papilio alebion* Gray var. *formosanus* Moltrecht (Bulletin de la Société Entomologique de France). Ein Teil der genannten Formen ist veröffentlicht in den »Annotationes Zoologicae Japonenses«: New and unrecorded species of Rhopalocera from Formosa by A. E. Wileman 1908, ein Teil von Charles Oberthür in d. Bulletin de la Société Entomologique de France 1908.

Anbei die Beschreibung zweier Varietäten:

***Apatura subcaerulea* Leech (♀ 76 mm Spannweite)  
var. *formosana* nov. var.**

Spannweite: ♀ 65 mm.

Unterscheidet sich von der Grundform durch ganz weisse Binden über Vorder- und Hinterflügel von der halben Breite und ohne Zacken marginalwärts, nahezu geradlinig innen und aussen begrenzt. — Die Hinterflügel führen submarginal eine Reihe rostfarbener, nach Basis offener, V-förmiger Halbmonde. Grundfarbe basal der dunkelgrüngrau, marginal braunschwarz ohne Schiller. — Unterseite mit subcaerulea übereinstimmend, die weisse Binde aber ebenso deutlich wie auf der Oberseite ausgeprägt, nicht auf den Hinterflügeln in die hellgrünblaue Umgebung verschwimmend. Das Auge (ocellus) im Analteil der Vorderflügel ungekernt, auf der Oberseite durchscheinend. Der Apex und Margo der Vorderflügel gelbgrün, nicht blaugrün auf der Unterseite wie bei *subcaerulea*.

\*) Gemeint sind die als „Hasenohren“ bekannten Verlängerungen der Kopfspitzen. Die „Palpenscheiden“ sind dies aber nicht; diese liegen in der Puppe nicht vorgestreckt, sondern auf die Brust heruntergeschlagen; die Palpen selbst richten sich erst nach dem Auskriechen des Falters auf.

**Eriboea narcaea Hew. var. formosana var. nov.**

Spannweite 66 mm.

Steht zwischen mandarinus und thibetanus. Oberseite ähnlich thibetanus mit breiter, fast ununterbrochener Submarginalbinde über Vorder- und Hinterflügel von der gelblich grünen Grundfarbe. Der schwarzbraune Margo der Hinterflügel führt eine Reihe bläulich-schieferfarbener Flecke, welche in die beiden Schwanzfortsätze graue Striche senden. — Unterseite wie bei mandarinus mit breitem rostfarbenem V auf den Hinterflügel. Der schwarzgerandete ockerbraune Haken der

Vorderflügel reicht bis in die submarginale ockergelbe Querbinde hinein. In der Basalzelle, 11 mm basalwärts, vom breiten braunen Querriegel ein zweiter schwarzer Haken, welcher Vorderrand und Mittelrippe (mediana) verbindet und bei mandarinus und thibetanus fehlt.

**Anfrage.**

An welcher Blume saugt oder lebt der Schmetterling von **C. gnaphali** und **C. campanulae**?

Ein Sammler aus R. in B.

**INSERATE**

**Vereinsnachrichten.**

**Entomologischer Verein Aachen**

Sitzung jeden ersten Montag im Monat, abends 8 1/2 Uhr, im Restaurant Franziskaner-Büchel. Gäste willkommen.

**Entomologischer Verein Basel und Umgebung.**

Sitzung jeden ersten Sonntag im Monat, nachmittags. Freie Zusammenkünfte jeden Freitag abend im Restaurant Senglet, Leonhardseck, Gerbergasse-Leonhardsberg. Gäste stets willkommen.

**Entomologischer Verein „Orion“, Berlin.**

Gegründet 1890. Ueber 70 Mitglieder. Vereinslokal: Restaurant Sofiensäle, Berlin C., Sofienstr. 18. Sitzungen jeden Freitag abends 9 Uhr. Monatlich 4 Exkursionen zur Einführung in die Entomologie. Eine reichhaltige Bibliothek, alle für das praktische Sammeln in Frage kommende Literatur enthaltend, steht den Mitgliedern zur Verfügung. Gäste stets willkommen.

*Der Vorstand.*

**Verein für Insektenkunde, Bielefeld** (früher entomol. Verein Lepidoptera).

Jeden 1. und 3. Mittwoch im Monat Versammlung im Restaurant Modersohn, Niedernstrasse. Gäste willkommen.

**Entomologischer Verein Braunschweig.**

Jeden 1. und 3. Dienstag im Monat Vereins-sitzungen im Restaurant „Kyffhäuser“. Beginn 9 1/2 Uhr abends.

**„Aurora“, Entomolog. Verein, Breslau.**

Sitzung jeden Donnerstag 8 1/2 Uhr im Restaurant „Winkler“, Neue Schweidnitzerstrasse 7/8. Gäste stets willkommen.

**Entomologischer Verein Chemnitz.**

Gegründet 1882.

Mitgliederzusammenkunft allwöchentlich Mittwoch abends 8 1/2 Uhr im Restaurant „Kronprinz“, Hartmannstr. 13. Entomolog. Zeitschrift und Entomolog. Rundschau liegen aus. Gäste willkommen.

**Verein für schlesische Insektenkunde zu Breslau.**

Sitzungen alle Freitage, abends 8 1/2 Uhr. Vereinslokal: Gasthaus zum „gelben Löwen“, Oderstr. 23. Gäste sind willkommen.

**Entomologischer Verein Darmstadt.**

Sitzung jeden Freitag abend 9 Uhr Kiesstrasse 69 (Restaurant Rehberger).

**Lepidopterolog. Verein Frankfurt a. M.**

Vereinsabend Donnerstags 9 Uhr abends im Börsenrestaurant.

**Frankfurter Entomologische Vereinigung.**

Vereinsabende alle 14 Tage am Dienstag abends 9 Uhr im Restaurant zum Hopfgarten, Scharnhorststrasse 18.

**Entomolog. Verein „Iris“ zu Dresden.**

Im Vereinslokal „Hauptrestaurant des Zoologischen Gartens“, Tiergartenstrasse 1, finden Mittwochs von 8—11 Uhr abends **gesellige Zusammenkünfte** statt, bei denen die dem Vereine zugegangenen literarisch-entomologischen Neuerscheinungen ausliegen. Am ersten Mittwoch jeden Monats ist Hauptversammlung, in der geschäftliche Dinge erledigt werden. Gäste sind willkommen *Der Vorstand.*

**Frankfurter Entomologische Gesellschaft Frankfurt a. M.**

Versammlungen finden alle 14 Tage Freitag abends 9 Uhr im Restaurant Stier, Scharnhorststr. 18 statt. Gäste stets herzlich willkommen.

**Entomologischer Verein Fürth i. B.**

Regelmässige Versammlung am 1. Samstag im Monat; ausserdem jeden 3. Samstag im Monat Verwaltungs-Sitzung. Sitz des Vereins Gasthaus zum „Goldenen Schwan“, Markt-platz. — Gäste stets willkommen.

**Entomologenklub Freiburg i. B.**

Jeden Donnerstag Abend 9 Uhr Zusammenkunft im Hotel „Post“, Eisenbahnstrasse. Gäste willkommen.

**Entomologische Vereinigung Freiburg i. B.**

Zusammenkunft jeden Dienstag 9 Uhr abends im Parkhotel. Interessenten stets eingeladen.

**Entomologischer Verein „Lepidoptera“ Gera.**

Jeden ersten Montag im Monat Versammlung im „Ratskeller“ am Markt. Gäste immer willkommen.

**Verein für Naturkunde „Apollo“ Schwäb. Gmünd.**

Jeden Samstag, abends 8 Uhr, Vereinsabend im Lokal Gasthaus zum „weissen Ochsen“.

Vors.: *Ed. Schmid*, Becherlehenstr. 5.

**Entomologischer Verein Gotha.**

(Eingetr. Verein.)

Sitzung jeden Donnerstag abend 8 1/2 Uhr im „Bayer. Bierhaus“, Karolinenplatz 1. Vorsitzender: *W. Hesse*, Bürgeraue 4. Schriftf.: *Thilo Pause*, Erfurterlandstr. 9.

**Entomologischer Verein Hamburg-Altona.**

Die Vereinsabende finden jeden zweiten Donnerstag im Monat im Restaurant Rätzmann, Zeughausmarkt 35/37 I, und jeden vierten Freitag im Monat im Hörsaal des Naturhistorischen Museums, abends 8 1/2 Uhr, statt. Gäste sind stets willkommen!

**Entomolog. Vereinigung Karlsruhe i. B.**

Jeden Mittwoch Zusammenkunft der Mitglieder im Restaurant „Zum Landsknecht“, Herrenstrasse, abends von 8 1/2 Uhr ab. Gäste sind stets willkommen!

**Entomologische Vereinigung Plauen i. V.**

Vereinsabende alle 14 Tage Dienstags in Hühns Restaurant, abends 9 Uhr. Gäste willkommen.

**Entomologischer Verein Kaaden.**

Versammlung an jedem ersten Samstag des Monats um 8 Uhr abends in Barths Restaurants. Gäste herzlich willkommen. Alle Zuschriften sind zu richten an *Karl Wintersteiner*, Fachlehrer, Kaaden.

**Entomolog. Verein in Karlsbad.**

(Gegründet 1887.)

Vereinslokal: „Café Panorama“. Die Mitgliederzusammenkünfte finden jeden 1. und 3. Dienstag des Monats, abends 8 Uhr, statt. Gäste willkommen.

**Entomologischer Verein Krefeld (nicht mehr Club). Gegr. 1905.**

Sitzung alle 14 Tage im Rest. Sevenich, Karlsplatz- und Evertstrassen-Ecke. Gäste willkommen.

**Entomolog. Verein „Fauna“ Leipzig.**

Sitzungen Montags 8 1/2 Uhr Stadt Nürnberg. Vereinsbibliothek ca. 700 Bände. — 128 Mitglieder.

Im Verein werden alle Insektenordnungen gesammelt und besprochen.

Gäste willkommen.

**Entomologischer Verein Limbach i. Sa.**

Gegründet 1884. 42 Mitglieder.

Sitz „Kuhns Gasthaus“ Limbach. Vereinsabende jeden 1. und 3. Montag im Monat, abends 1/2 9 Uhr. Gäste sind stets willkommen.

**Münchener Entomologische Gesellschaft E. V. München.**

Jeden ersten und dritten Montag des Monats Versammlungen im Hotel „Stuttgarter Hof“, Marsstrasse 2. Gäste stets willkommen.

**Entomologenklub Pforzheim.**

Jeden Samstag 1/2 9 Uhr Versammlung im Vereinslokal „Bräuhäusler“. Gäste willkommen. Vorstand: *Herm. Rometsch* Kaiser Friedrichstr. 63.

**Stuttgarter Entomologen-Verein.**

(Gegründet 1869.)

Sitzung jeden Donnerstag Abend im Vereinslokal „Bauhütte“, Büchsenstr. 53. Gäste sind willkommen.

**Entomolog. Vereinigung für Turn und Umgebung.**

Vereinslokal „Krone“ Turn.

Versammlungen finden jeden ersten Samstag nach dem 1. und 15. eines jeden Monats statt. — Tauschbörse. — Vorträge, Sammelreisen etc.

Gäste sind stets willkommen.

**Entomologische Vereinigung „Sphinx“ in Wien XVI,**

Neulerchenfelderstr. 79, Alois Altermanns Gasthaus. Sitzung jeden Dienstag, abends von 7 - 9 Uhr. Gäste stets willkommen.

**Entomologische Vereinigung Zeulenroda und Umgebung.**

Sitzungen alle 14 Tage (Montags) im Café Rudolf (Tuchmarkt). Gäste stets willkommen!

# Coleopteren u. a. Insektenordn.

## Hypoderma bovis.

Larven und Puppen (Tönnchen), in Alkohol oder Formol konserviert, und entwickelte Fliegen, genadelt oder auch in Alkohol, kaufe ich in jeder Anzahl und bitte um Angebote.

Eugène Rey, Berlin NW., Putlitzstr. 21.

## Oryctes nasicornis.

Larven und Puppen sowie einige nicht ausgefärbte Käfer, lebend oder in Alkohol konserviert, offeriert

R. Fiebig, Oranienburg, Schützenstr. 4. Anfragen erbitte per Doppelkarte.

## Ph. fuliginosa-Raupen

per Dtzd. 30 Pf., alles auch im Tausch gegen gute paläarktische Falter, nicht Käfer.

Suche im Tausch oder gegen bar:

Wanderheuschrecke, 50 Gr. vulgaris (Insekt), Gr. campestris, P. stridul., L. und Nymph. v. Call. virgo, Poll. fullo, Sap. carcharias, C. cerdo, D. latissimus, Hornissen, Cal. sycoph., Ros. alpina, gefl. Ameisen: F. rufa, apollo etc.

Habe abzugeben in Anzahl: Arg. laodice, podalirius II Qual., Arct. caja und Eier davon, Bist. hirtarius, viele seltene Eulen und Spanner, Gallwespen, Raupen von Carp. malinellus i. Gesp.

Theodor Voss, Düsseldorf, Fürstenwallstr. 175.

## Hornissen-Nest

mit oder ohne Inhalt, event. auch einzelne Waben sofort gegen Kasse zu kaufen gesucht.

Jul. Arntz, Elberfeld.

Offerierte

## Käfersammlungen:

500 Arten in 550 Exemplaren 10 Mk.

1000 " " 1100 " 25 "

Die Käfer sind richtig bestimmt, tadellos, gut präpariert u. enthalten nur europ. Arten.

A. Brauner, Altheide, Kr. Glatz.

# Lepidopteren.

## a) Angebote.

### Arctia dejeanii!

Von meiner diesjährigen spanischen Sammelreise habe noch einige gezogene Stücke dieser Art abzugeben. Preis je nach Schönheit 12—15 Mk. p. Stück.

A. Kricheldorf

Naturhistorisches Institut, Berlin SW. 68 Oranienstr. 16.

## Puppen

von Act. mandschurica (von Imp.) à St. 2 Mk., Act. luna (2. Gen.) à 30 Pf., Dtzd. 3 Mk., ocellata (Freiland) Dtzd. 80 Pf. Porto extra. Voreinsendung des Betrags oder Nachnahme.

Max Langer, Türnitz 298 (Böhmen).

## Nordamerikan. lebende Puppen, Catocalen-Eier und Tütenfalter, sowie Coleopteren.

110 Arten lebende Nordamerikaner-Puppen. Von 31 Arten Catocalen Eier, in Europa züchtbar, sind schon zum Versand bereit. Weniger wie 1 Dtzd. Eier werden nicht versendet.

Folgende Nordamerikaner-Coleopteren sind auch erhältlich (billigst): Tetracha, 35 Arten Cincidelen, Cyehrus, Calosoma, Plusiotis gloriosa, leucontei, beyeri, Polyphila occidentalis, Dynastes tytius und andere. Man verlange Listen und Bezugsbedingungen. Jeder Anfrage sind 20 Pf. oder 25 Heller Porto (Marken) beizufügen.

Alles Nähere bei Josef Sever, Newyork (U. S. Amerika) 335 E. 49 Street.

## Puppen:

Tiliae p. Dtzd. 80, versicolora p. Dtzd. 160, 100 St. 1150, milhauseri (Freiland) p. St. 60, lubricipeda p. Dtzd. 25, orizaba p. St. 50 Pf.

## la. gespannte Falter,

genau senkrecht genadelt, Leib nicht seitlich verzogen oder nach unten hängend: Podalirius 10 Pf., machaon 6, cerisyi ♂ 50 ♀ 80, apollinus ♂ Ib. 60, delius 40, helios Ib. ♂ 70 ♀ 100, ab. bryoniae ♂ 20, cardamines ♂ 6, euphenoides ♂ 35, palaeno 50, hyale 6 (10 St. 50), erate ♂ 40, phicomone 20, chrysotheme 25, rhamni ♂ 6, cleopatra 25, jasius 100, iris ♂ 25 ♀ 40, L. populi ♂ 30 ♀ 50, sibilla 6 (100 St. 450), camilla ♂ 25, lucilla 30, atalanta 6, polychloros 6, antiopa (ausgesucht grosse) 10, prorsa 6, celtis 10, pandora 40, lathonia 6, niobe 10, galathea 6, circe ♂ 25 ♀ 35, roxelana ♂ Ib. 40, Th. pruni 20, betulae 8 (25 St. 150), quercus 8, atropos (gross) 80, Sm. quercus ♂ 90, populi 10, tiliae 15, ligustri 15, nerii ♀ 75, vespertilio 25, euphorbiae 6, livornica Ib. 35, porcellus 15, vinula 6 (25 St. 100), ziczac 6, trepida 15, carmelita 25, dispar 6, monacha 6, rubi 10, quercifolia 15 (10 St. 125), pini 6, trifolii 10, versicolora 15, Actias selene 125, luna 30, pernyi 30, fugax 90, caecigena 50, yamamai 75, orizaba ♂♀ 170 (2 Paare 300), cecropia 30, cynthia 20, promethea 20, japonica 75, polyphemus 40, Agl. tau 20, Pol. flavicincta 30, canescens 90, chi v. olivacea 80, oxyacantha 6, scita 25 (100 St. 200), meticalosa 6, maura 25, micacea 10, paleacea 6, fulvago 6, fragariae 25, vetusta 15, exoleta 15, myrtilli 10, fraxini 25 (10 St. variabel 200), electa 15, elocata 15, sponsa 15 (10 St. 125), pacta 75 (10 St. 650), fulminea 40, hymenaea 40, grossulariata 6, lubricipeda 6, fuliginosa 6, purpurata 15, plantaginis 10, caja 10, flavia 120, Zyg. fausta 10, carneolica 10, cossus 25, antiopa in Tüten Dtzd. 25. Versand in sauberer, sorgfältiger Verpackung, letztere bei Abnahme von 20 Mk. an frei. Gebe alles auch im Tausch gegen Zuchtmaterial ab und beantworte Konvenierendes innerhalb 8 Tagen.

Karl Bechtold, Burg b. Magdeburg Mühlenstr. 10.

## Eier

von Cat. sponsa 20 (140), Had. porphyrea 20 (140), Jasp. celsia 50 (350).

## Raupen

von Las. quercifolia 40 (280). Zur Winterzucht: Agr. occulta 40 (280), Man. maura 60, Aret. caja 40.

## Puppen

von Anth. pernyi 180, Das. pudibunda 60, Staur. fagi 450 Pf. p. Dtzd. In Klammern per 100 Stück.

Erwachsene Raupen von matronula p. St. 1 Mk. ausschl. Porto. Auch Tausch. Zusagendes beantworte innerhalb 8 Tagen.

C. Helbig, Charlottenburg, Horstweg 19.

Jetzt lieferbar:

## Eier

von Miselia bimaculosa 50, oxyacantha 10, Amoconia vetula (senex) 75, caecimacula 25, Mesogona oxalina 60, acetosellae 35, Amphypigra pyramidea 10, Orthosia helvola 10, nitida 25, Toxocampa craccae 10, Calymnia affinis 15, Catocala puerpera 80, Hadena porphyrea 25 Pf. p. Dtzd. Porto extra.

Arno Wagner, Waidbruck, Südtirol.

## Raupen

von Agrotis baja, 1 cm lang, Dtzd. 60, Plusia chrysitis, 1 1/2 cm lang, Dtzd. 75, Callimorpha hera vor der Ueberwinterung Dtzd. 50 Pf.

## Puppen

von Agl. tau 18, D. vinula 6, Thais polyxena 10 Pf. p. Stück, Dtzd. 10facher Preis. Porto und Verpackung extra.

Arno Wagner, Waidbruck, Südtirol.

# Präparierte Raupen.

100 Stück P. brassicae à 8 Pf., 36 V. io à 8, 12 V. urticae à 8, 12 V. polychloros à 10, 12 D. euphorbiae à 15, 5 D. elpenor à 15, 6 Sm. populi à 15, 6 Sm. ocellata à 15, 12 Bomb. mori à 15, 20 Bomb. rubi à 10, 6 Bomb. quercus à 15, 100 Aret. caja à 10, 12 Gastr. quercifolia à 15 und 20, 12 Las. potatoria à 10, 36 Las. pini à 15, 20 Psil. monacha à 10, 20 Gastr. neustria à 8, 10 Hep. humuli à 15, 25 Porth similis à 10, 20 Porth. chrysothoea à 8, 12 Sat. pavonia à 15, 12 fuliginosa à 10, 10 prasinana à 10, 6 fascelina à 15, 5 Not. tremulae à 10, 4 rumicis à 10, 50 pronuba à 10; 18 fulvago à 10, 10 E. autumnaria à 10 Pf.

## Psil. monacha-Eier

50 St. 10 Pf. Vorrat 30 000 St. Auch Tausch gegen exotische Tütenfalter. Robert Fröhlich, Mylau i. V., Wehrgasse 11.

## Porcellus-Puppen

150, euphorbiae 70 Pf. p. Dtzd. M. rubi-Raupen 40 Pf. p. Dtzd., letztere auch im Tausch. Nur gegen Voreinsendung des Betrags. Th. Schulz, Magdeburg, Bismarckstr. 15 h II r.

## Calig. japonica-Eier

sind leider nicht lieferbar.

## Anth. yamamai-Eier

(import.) kann ich später einige Tausend Stück an Wiederverkäufer abgeben, nur in grösseren Posten. Ich bitte, sich schon jetzt mit mir in Verbindung setzen zu wollen.

Herr Fliegner, Coiffeur, Hildesheim, wird hierdurch aufgefordert, die wiederholt an ihn gerichteten Briefe endlich zu beantworten. Die Tütenfalter, die in ganz durchnässter Verpackung mir zur vorläufigen Aufbewahrung übergeben wurden, stehen noch zu seiner Verfügung.

Dr. O. Meyer, Hannover, Freiligrathstr. 6.

## Tausch

oder bar mit 70% Stgr.

Phicomene, edusa, v. provincialis, cinxia, phoebe, v. meridionalis, dejone, aurelia, v. varia, pales, v. arsilache, amathusia, ino, laodice, v. prociada, sylli, syllius, v. cassiope, v. nelamus, melampus, mnestra, ceto, v. obscura, neoridas, papateri, euryale, v. adyte, lappona, tyndarus, circe, hermione, aleyone, briseis v. major, ab. pirata, arethusa, neomiris I., v. allionia, fida, actaea, cordula, ida, satyphon, tiphon, dorus, v. rutilus, v. eurybia, aleiphron, optilete, orbitulus, pheretes, eros, amandus, hylas, damon, corydon, v. borussia, morpheus, sylvius, acteon.

Molothina, comes v. curtisii, castanea, glareosa v. edda, puta, lunigera, saucia, rubricosa, lutulenta, ab. luneburgensis, ab. sedi, venusta, suda, templi, rectilinea, leucostigma, anomola, selini, caliginosa, opima, rutilicilla, macilenta, citrigo, aurago, ab. flavescens, myrtilli, paula, trabealis.

Catocala fraxini, elocata, puerpera, unijaga, dilecta, optata, pacta, fulminea, relicta v. bianca.

Viredata, ochrata, muricata, pallidata, nemoraria, orbicularia, calabrararia, viretata, infidaria, incultraria, unangulata, lugubrata, bidentata var. (ganz schwarz aus England) 12 Mk., pomonarius, cinetaria, deplana, muscerda, carniolica, fausta.

II. Qualität wird zur Hälfte gerechnet. Besonders gewünscht Catocalen und Geometriden, besonders Zuchtmaterial. E. M. Dadd, Zehlendorf, Hohenzollernstr. 14.

## Kräftige Puppen

von H. io p. Dtzd. 3,50 Mk., Att. orizaba à 80, A. levana p. Dtzd 25, vinula 30 Pf. Arct. caja-Raupchen p. Dtzd. 20 Pf. Futter Löwenzahn und Salat.

Habe sehr gute Dubletten im Tausch abzugeben.

O. Gallrein, Magdeburg, Berlinerstr. 9.



**Achtung!**

**Ornithoptera pegasus**  
bezw. *hecuba*,

gezogene Ia. Stücke, ♂ 3,50, ♀ 1,50 Mk., geflogene oder mit geringen Defekten versehene Stücke ♂ 2,—, ♀ 1,— Mk.

Ferner in Ia. Qualität: **Orn. hephaestus** ♂ 1,20 Mk., **Pap. ulyses** 3,80, **androcles** 3,50, **sataspes** —,60, **Att. atlas** ♂ 1,20, **Actias leto** ♂ 4,—, **isis** ♂ 5,50 Mk.

Von leto und isis jetzt auch fehlerhafte Stücke à 2,— bzw. 2,75 Mk.

**Papilio blumei** ♂♂

in tadelloser Qualität à 2,50 Mk. Beste, nicht mehr lange dauernde Gelegenheit zur billigen Erwerbung dieser schönen Falter.

Alles in Tüten. Viele Anerkennungen und Nachbestellungen. Keine Vorauszahl, nötig.

**Wiederverkäufer**

erhalten bei Abnahme von je 10 Stück einer Art alles um 20—50 Pf. pro Stück billiger, **blumei** 10 St. 22,50, 20 St. 40,— Mk.

Adolf Peter, Stuttgart, Heusteigstr. 72.

**Falter**

sauber gespannt, Ia. 1909:

4 Dtzd. P. apollo à 140, 2 Dtzd. A. crataegi à 70, 3 Dtzd. V. atalanta à 70, 1 Dtzd. Sph. ligustri 150, 1 Dtzd. A. purpurata 100 Pf. Porto und Packung extra, event. auch Tausch gegen 1 Paar Acher. atropos, 1 Paar Sph. convolvuli, 1 Paar D. galii, 1 Paar C. cossus, 3 Paar C. nupta.

2 Dtzd. P. apollo (gross), 1/2 Dtzd. P. podalirius, 1/2 Dtzd. D. elpenor, 1 Dtzd. A. purpurata, 1 Dtzd. V. atalanta, 1 Dtzd. Lyc. coridon, 1/2 Dtzd. V. urticae, 1/2 Dtzd. A. crataegi, 2 Dtzd. verschiedene Zygänen, pilosella, ephialtes, carnioica, var. berolinensis. Mit Porto und Packung en bloc 8 Mk.

Philipp Steinlein, Nürnberg, Flurstr. 17.

**Tütenfalter. Exoten.**

Pap. coon (Java) 1,50, do. ex Bawean 2,—, peranthus-baweana 1,50, androcles 3,50, blumei 2,50, sataspes —,50, cilix 1,—, memnon ♂ —,15, ♀ —,50, theseus ♂ —,15, ♀ —,20, demoleon —,15, helenus —,30, agamemnon —,20, Euploepe midamus ♂ —,15, ♀ —,20, Heb. glaucippe (Java) —,25, do. ex Bali —,50 Mk. Neor. krishna —,40, Cric. trifenestrata ♂ —,15, ♀ —,20 Mk. Alles I. Qualität.

Dr. C. Siebert, Charlottenburg Hardenbergstr. 25.

**Zur Winterzucht.**

Raupen von **Agr. florida** 60, **prasinata** 40, **brunnea** 40, **Col. hyale** 50 Pf. Eier von **Pol. chi v. olivacea** ex Anglia 80 Pf.

Sprachlehrer E. Lange, Freiberg (Sa.) Schönlebestr. 5.

**Machaon-Puppen,**

3/4 am Stengel, 80, **jacobaea** 30 Pf. — **Atalanta** in Tüten 40 Pf. p. Dtzd.

Spesen extra. Rob. Seifert, Neustadt (O.-Schl.), Niedertor 30.

Eier von **L. virens** p. Dtzd. 20 Pf.

**PUPPEN**

von P. machaon 70, S. pavonia 70 Pf. per Dtzd., 1 Dtzd. A. pernyi 150 Pf. Tausch erwünscht.

Max Richter, Gera-Reuss, Felsenstr. 2.

In grosser Anzahl abzugeben:

**V. levana-Puppen**

Dtzd. 20, 100 St. 120, 200 St. 200 Pf.

**Eug. autumnaria-Eier**

Dtzd. 15 Pf. Porto 30 bzw. 10 Pf.

Anton Fleischmann, Kumpfmühl K. 9 bei Regensburg.

**Gespannte Falter Ia.**

100 brassicae 5, 50 cardamines 6, 50 machaon 7, 200 atalanta 6, 300 io 3, 200 urticae 3, 100 potatoria 9, 100 dispar 5, 50 euphorbiae 8, 50 fraxini 23, 50 hyale 6, 100 lanestris 8, 100 vinula 5, 50 aglaia 6, 50 dominula 6, 50 pronuba 6, 50 aprilina 8, 50 sponsa 18, 50 ligustri 9, 50 bucephala 4, 100 antiopa 6 und über 1400 andere Arten, darunter Seltenheiten. Liste auf Wunsch. Auch Tausch, besonders gegen Puppen, die event. gegen bar in grosser Anzahl bezogen werden.

C. F. Kretschmer, Bad Landeck (Schl.).

**Puppen**

von Sm. populi, ocellata und euphorbiae Dtzd. 90 Pf. gibt ab von Freilandraupen

Elseke, Cottbus, Brunschwigerstr. 28.

**Catocalen-Eier**

von geköderten Weibchen: **pacata** Dtzd. 1, 100 St. 7 Mk., **fraxini** Dtzd. 25, 100 St. 170, **nupta** Dtzd. 10, 100 St. 80, Porto 10 Pf.

**Ia. Tütenfalter** von Arg. laodice Paar (♂ und ♀) 60, Porto 20 Pf.

W. Kieselbach, Königsberg i. Pr. Holländer Baumstr. 10 c.

**Deilephila hybr. philippii** (pernoldi).

Deilephila elpenor ♂ × Deil. euphorbiae ♀ e. l. 1909 sup.

Franz Ebner, München, Montgelasstr. 17 II.

**Agl. v. nigerrima,**

prächtige Puppen, garantiert rasserein, St. 1,50 Mk., 6 St. 7 Mk., Dtzd 12 Mk.

Nachnahme. Franz Ebner, München, Montgelasstr. 17 II.

**Eier**

von **Catocala electa** Dtzd. 30 Pf., 100 St. 2 Mk.

Franz Ebner, München, Montgelasstr. 17 II.

Habe abzugeben

**Lemonia dumi-Eier** (Freiland)

Dtzd. 30 Pf., 50 St. 1 Mk. Porto 10 Pf. Nur gegen Voreinsendung oder Nachnahme.

Suche gegen bar 2—3 Dtzd. Lem. taraxaci-Eier.

Taubstummellehrer Schäfer, Trier Aachenerstr. 40 II.

**Agrotis pronuba-Raupen,**

halberwachsen, leicht zum Treiben, per Dtzd. 40 Pf.

Ferner Puppen von P. podalirius Dtzd. 1 Mk., D. tiliae 1 Mk., D. vinula 60 Pf. Porto und Verpackung extra.

E. Kreuser, Stuttgart, Hölderlinstr. 40.

**PUPPEN:**

50 ligustri, 50 euphorbiae, 100 elpenor. Die Puppen sind gross und gut und gebe dieselben im Tausch gegen exotische Tütenfalter Ia. Qualität oder gegen gut gespannte Europäer.

Carl Rheder, Halberstadt, Südstr. 6.

**Colias v. polygraphus.**

Habe in frischen Ia. Stücken in Tüten abzugeben ♂ 65, ♀ 125 Pf. Ferner Pap. xuthus ♂ 140, ♀ 230, c-aureum 100, xanthom. v. japonica 30 Pf. Porto und Verpackung 25 Pf.

Chr. Farnbacher, Schwabach i. Bayern.

**Achtung!**

**E. versicolora.**

Habe 30 Dtzd. Puppen von E. versicolora en bloc oder in einzelnen Dutzenden abzugeben p. Dtzd. 1,50 Mk. Porto und Packung extra. Bei 10 Dtzd. freie Zusendung. Diese meine alljährliche Spezialzucht wird im Freien gezogen, daher abgehärtet und widerstandsfähig.

Paul Hannesenz, Nehesdorf b. Finsterwalde Mühlberg 6.

**Achtung!**

**Pap. alexanor magna!**

Grosse schöne parasitenfreie Puppen abzugeben. Dieselben sind in natürlicher Lage, jedes Stück angesponnen, p. St. 1,25 Mk. Nur Nachnahme oder Voreinsendung.

H. Bunge, Stendal, Marienkirchstr. 8.

Noch ein Dutzend

**Att. ricini-Puppen**

hat, um zu räumen, um 9 Mk. inkl. Spesen abzugeben.

Karl Naumann, Wien III, Barichg. 14 I 6.

**Lem. dumi.**

Liefere wie alljährlich garantiert **Freiland-Eier** dieses schönen Spinners à Dtzd. 30 Pf. Eier stammen garant. von geflogenen Freiland-♀♀ und sind für eventuelle Nachzucht auch daher besonders wertvoll, dass jeder Besteller Eier von 7 verschiedenen ♀♀ erhält. Porto extra. Vorrat gegen 700 St., erhalte bei günstigem Wetter noch mehr. Zuchtanweisung lege auf Wunsch bei.

**E. fuscantaria-Freiland-Eier**, ca. 95 St., en bloc 1,30 Mk. ohne Porto. H. T. Nabyll, Eisenach i. Th., Ofenstein 4 I.

**Tausch.**

Circa 300 gespannte Falter I. Qualität gegen Zuchtmaterial od. exotische Tütenfalter. NB. Suche Verbindung mit überseeischen Sammlern event. Händlern.

Fr. Nürnberger, Mühlhausen i. Thür. Weinbergstr. 20.

**Falter aus Schwedisch-Lappland, diesjährige Ausbente,**

in Tüten oder genadelt, ungespannt, gute Qualität: Van. urticae polaris 50, Arg. v. ossianus ♂ 20 ♀ 30, v. fignal 20 30, pales v. lapponica 20 30, forma aquilonaris Stich. 100, freija 60, frigga 75 150, leicht defekte 30 75, Erb. disa 75, leicht defekt 40, Lyc. aegidion 25, ♀♀ sehr variierend, v. cyperissus 25, Hesp. centaurea gen. 300, Anarta melanopa 40, v. aethiopes 40, Lar. serraria 100 bis 175, munitata ♂ 20, albrasaria 150, v. annostata 20, albulata 20, subhastata 20 **Ausbente 1908 in gespannten Stücken:** Agr. tecto ♂ 100, v. arctica 50, v. tulae 50, A. laetabilis 200, A. melaleuca 30, Leuc. v. staudingeri 300, funebris 100, lapponica 400, v. tenibricosa IIa. 400, bohemanni pass. 500, Peloviala borealis St. 30 Pf

**Noch nie angeboten!**

Ausgewachsene Raupen von Pamphila silvius (Futter Gras), ergeben, warm gehalten, im Januar den Falter, Dtzd. 2,50 Mk., Raupen zum Treiben von Agr. linogrisea Dtzd. 2, occulta —,40, prassinia —,40, brunnea —,40, Leuc. pudorina —,75 (Gras, sehr leicht treiben), turca —,50 Mk. — **Puppen** von Pter. palpina v. lapponica St. 1, Dtzd. 10, Mam. splendens 3,50, Dr. curvatula —,50, Teophr. subnotata, Nanata v. minutata Dtzd. —,75 Mk. — **Eier** von Jasp. celsia 50 St. 1,50, Cal. solidaginis 50 St. 1, Orth. helvola 50 St. 0,50 Mk.

H. Ramnow sen., Berlin N. 39, Sparrstr. 17 II.

**Puppen**

von Smer. tiliae 1 Mk. p. Dtzd., 1/2 Dtzd. ceanothi × gloveri 1 Mk. p. St.

**Raupen** von Man. maura 50 Pf. p. Dtzd. Porto und Verpackung 30 Pf. Nur gegen Voreinsendung des Betrags oder Nachnahme.

Georg Fiedler, Adr. Vereinsbrauerei Gera, Reuss.

Habe abzugeben:

**Eier** von C. nupta 10, E. autumnaria 10. **Raupen** von Dendr. pini 20, U. sambucaria 50.

**Puppen** von Sm. populi 80, ocellata 90, Cuc. argentea 75, artemisiae 60, Teph. innotata 60 Pf. p. Dtzd. Porto und Verpackung extra. Tausch gegen Zuchtmaterial, Falter und europäische Briefmarken, namentlich deutsche Kolonialmarken erwünscht

Erich Schacht, Brandenburg a. H. Klosterstr. 25.

## Puppen

von Pap. machaon per Dtzd. 70, D. tiliae 100, Sm. populi 80, Sph. ligustri 80, Deil. euphorbiae 60 Pf.

Falter C. nupta e. l. in Tüten und gespannt, Dtzd. 80, Porto und Packung 25 Pf. Paul Specht, Langenbielau i. Schl. Bez. IV, No. 59.

## Kräftige Dalmatiner Puppen.

Sat. pyri 2 Kronen 40 Heller, Sm. quercus 4 Kronen 80 Heller per Dtzd. Bei grösserer Abnahme Preis brieflich.

Ferner 1 Centurie Dalmatiner Falter mit kleinen Fehlern, ungespannt, genadelt, 9 Kronen 60 Heller.

Nur gegen Voreinsendung oder Nachnahme. A. Spada, Zara (Dalm.).

## Eier

abzugeben von Cat. fraxini 25, sponsa 20, elocata 15, nupta 10, L. dumi 30 Pf. per Dtzd. ausser Porto bei Einsendung des Betrages.

Julius Kaser, Falkenberg (O.-Schl.).

## Man. maura-Raupen

zur Winterzucht, per Dtzd. 50 Pf. Porto extra. Wilh. Meier, Erfurt, Karlstr. 5.

## D. alpium- (M. orion-Puppen)

Dtzd. 1, 50 St. 3,50, 100 St. 6 Mk. Abraxas sylvata-Raupen (Eizucht) Dtzd. 1 Mk., Porto und Packung 30 Pf.

Unbekannten Herren Voreinsendung. Tausch gegen Zuchtmaterial und tadellose Paläarktler.

E. Spies, Berlin N. 39, Fehmarnstr. 10 vorn III.

## Prima

## Zuchtmaterial.

### Seltenheiten!!

Eier: Org. trigot. v. corsica Ramburi Dtzd. 2,50, Org. rupestris 3,50 (beide Schwarzdorn, Rose, Ginster), E. regina (Mandel, Pflirsich) 1,50, 25 St. 2,50 Mk.

Raupen: Nach 4. Häutung gelbe C. dominula-Formen: v. persona und italica 6,50, v. donna 8, v. domina 10 Mk. per Dtzd. Gemischt 50 St. (je 1 Dtzd.) 27,50 Mk. A. crassa 3,50, Car. noctivaga 3,25, Ac. canteneraria, erwachs., 1,20, A. ab. angelicae 4 Mk.

## Puppen:

A. albi Dtzd. 12, Mäm. calberlai Stück 1, 1/2 Dtzd. 5, 1 Dtzd. 9 Mk. Ps. lunaris (ital.) St. 25, 1/2 Dtzd. 1,35, Dtzd. 2,50 Mk. Cuc. blattariae 25 Pf., Dtzd. 2,50 Mk., Tephrocl. carpophagata (Rbr.) St. 2, 1/2 Dtzd. 10 Mk, Dtzd. 18,50 Mk., Teph. drypidaria St. 1,50, 1/2 Dtzd. 8, Dtzd. 15 Mk. Porto etc. 25 Pf.

Tausch gegen seltene Briefmarken: nehme (auch gegen Ia. Falter) ganze Sammlungen. Dominula-Varietäten gegen Ia. europäische Falter oder Puppen.

Ia. ital. Falter zu billigsten Preisen s. Inserat in No. 26. Ausserdem ca. 4000 europäische Arten zu 1/3—1/5 Stgr. F. Dannehl, Rudolstadt i. Th.

## Freiland-Eier:

Autumnaria, pronuba, porphyrea, pyramidea, nupta 10, sponsa 20 Pf. p. Dtzd. Porto 10 Pf.

Raupen von Hel. calvaria, klein 1, erwachsen 1,50 Mk. p. Dtzd. Porto und Verpackung 20 Pf.

## Puppen:

D. euphorbiae 70, Harp. vinula 70, ligustri 90, ocellata 100 Pf. p. Dtzd. Porto und Verpackung 20 Pf. Tausch auf Arktiden und Catocalen oder farbenprächtige Exoten erwünscht.

Franz Heinze, Halle a. S., Forsterstr. 51. NB. Die Herren L. in Schönau, Fr. in Dresden und E. in Kempten bitte ich um baldige Begleichung.

## 3000 Himalaya-Falter,

enthaltend Papilios, Danaiden, Charaxes etc., gebe ich je nach Wunsch in Serien von 14 bis 40 Stück für nur 12 Pf. pro Falter ab. Porto und Verpackung 30 Pf. Nachnahme verteuert, am besten Voreinsendung.

E. Werner, Rixdorf-Berlin, Weserstr. 208.

## Exotische Prachtstücke

### mit kleinen Defekten:

Ornithoptera pronomus e. l. ♂ 5,— ♀ 3,—  
" hecuba e. l. ♂ 2,50 ♀ 1,50  
" hephaestus e. l. ♂ 0,50 ♀ 1,—  
Papilio ulysseus (Riesen) ♂ 2,50  
" v. ambiguus ♂ 2,50 ♀ 3,—  
" oritas ♂ 4,50  
" blumei (Riesen) ♂ 1,50  
" androcles ♂ 2,50  
" ascalaphus ♂ 0,75  
Attacus atlas v. erebus e. l. ♂ 1,50  
Actias mimosae e. l. ♂ ♀ 2,50  
" isis e. l. ♂ 2,— bis 3,—  
Phyllodes conspicillator à 1,50 Mk.  
Alles frisch u. in Tüten. Porto etc. 30 Pf.  
Dr. Lück, Breslau XIII, Viktoriast. 105.

## Eier, Raupen, Puppen!

Eier: M. castrensis-Gelege 40, E. autumnaria p. Dtzd. 10, 100 St. 60 Pf.

Raupen: Agr. prasina Dtzd. 30 Pf.

Puppen: A. levana Dtzd. 20, 100 St. 150, Sm. populi 80, ocellata 90, E. lanestris 50, P. curtula 50, pigra 50, S. pavonia 80, A. janthina 150, Cuc. argentea 80, artemisiae 40, M. persicariae 40, T. innotata 40 Pf. p. Dtzd. Porto und Packung 25 Pf.

M. Kraft, Berlin NW. 87 Wittstockerstr. 1.

## D. galli-Puppen

Dtzd. 2,50 Mk. ohne Porto und Packung.

## Falter,

sauber gespannt: P. machaon mit roten Flecken à 40, P. delius ♂ 30 ♀ 50, Col. edusa 20, Las. v. sicula ♂ 40, P. lunaris 25, A. hebe 30, Rh. purpurata 25, A. villica 25 Pf. A. Thumm, Heilbronn, Sonnengasse 11.

## Tausch.

Gespannte Falter von 1909, geeignet für Schulzwecke: 230 St. sylvata, 70 St. Abraxas grossulariata, 200 St. Van. prorsa, 70 St. Bläulinge. Bitte um gefl. Angebots.

Ferner 40 Sph. tiliae-Falter, worunter sehr hübsche Variationen in Farbe und Zeichnung. Abnehmern fürs Ganze würde ich einige Hundert ältere Falter, Spanner und Eulen, gratis beipacken.

Jean Roth, Fürth (Bayern).

## Apollo

vom Altmühltal 1 Dtzd. in Tüten 2 Mk., gespannt (Serien) 3,50 Mk.

v. bartholomaeus, gesp. ♂ 60, Porto und Verpackung 25 Pf., resp. 1 Mk. Alles prima. Tausche gegen europäische Falter, asiatische Parnassier und Puppen I. Qual. Anton Hintermayer, Faistenhaar, Sauerlach Bayern.

Habe sofort abzugeben

## PUPPEN

von podalirius 500 St., per Dtzd. 80 Pf., mit und ohne Zweig.

Karl Braun, Aalen (Württ.), Walkstr. 33.

## Tausch.

Ein Arg. thore ♀, ein ♂ ♀ Plus. aemulae e. l. mit Raupe, ein Plus chryson e. l. mit Raupe, ein ♂ ♀ Triph. sabadiata e. l. mit Raupe gebe ich ab für ein ♂ ♀ von

## Graellsia isabellae.

Hans Traetzel, Miesbach (Oberbayern) Bahnhofstr. 115 1/2.

## Puppen

von ocellata Dtzd. 80, elpenor 100, euphorbiae 70, populi 70, lunaris 100, levana 20 Pf. In Anzahl machaon 80 Pf., auch im Tausch. Porto und Packung besonders.

Carl Wagner, Liegnitz, Neue Karthausstr. 53.

Abzugeben 50 Stück kräftige

## Att. orizaba-Puppen

à 65 Pf., per Dtzd. 7 Mk. Porto und Verpackung 30 Pf.

F. v. Scherer, Troppau (österreich. Schles.) Landhaus.

## Vertausche in Ia. Qualität:

Ca. 200—300 präparierte Raupen, darunter ca. 30 apollo, 10 hermione, 10 fimbria, 40 ocellata, 30 dominula, 12 pityocampa u. a., ca. 30—40 Arten.

Erwünscht sind prima bessere südländische, besonders Dalmatiner Falter event. 1 Uhu-balg oder fertig gestopft in Ia. oder II. Qualität.

Konrad Allmeroth, Cassel, Bettenhäuserstr. 3.

NB. — 1 Uhu-balg Ia. nehme mit 30 Mk., 1 gestopften Uhu mit 75 Mk. nach Stgr. in Tausch.

## Im Tausch

abzugeben einige Hundert Stück bereits halb erwachsene caja-Räupchen. 20 Stück grosse cossus-Raupen, spinnreif.

## Puppen

von Sm. populi, ludifica, luteolata sowie 90 St. sauber gespannte Falter von V. antiopa, 15 caja, dunkle und lichte Färbung.

Einen Satz österr. Jubiläumsmarken von 1 Heller bis 1 Krone, 14 Werte.

Tausche auf alles. Sendung gegenseitig frei. Franz Friedrich Uhl, Eibenberg bei Graslitz (Böhmen).

Gebe ab

## Raupen

von Arsil. albovenosa Dtzd. 1,20, Puppen 2 Mk.

Ferner noch frisch genadelte Falter von Ereb. oeme ♂ ♀ und v. spodia ♂ ♀, Biston zonarius ♂ ♀, Lyc. eumedon ♂ ♀, alles in Anzahl. Auch Tausch gegen Falter und Zuchtmaterial. Ferner noch einige Plusia bractea und aemula.

Gefl. Angeboten sieht entgegen

H. Lass, Elkenbachstr. 41, Frankfurt a. M.

## Sat. pyri-Aberration

aus Freiland-Cocon; Puppenruhe 1 Jahr 9 Monate, ♂, linker Unterflügel hellgrau, Binden grau verwaschen, andere Flügel dunkel normal, höchst interessantes Stück, aus einer Streitsache gegen Meistgebot abzugeben. Betrag fällt der Vereinskasse zu. Angebot an den Herrn Vorsitzenden des Vereins.

Habe noch abzugeben eine grössere Anzahl von genadelten Faltern des seltenen Spinners

## Taragama acaciae

das Stück zu 5 Mk. und 40 Pf. Porto etc., event. auch im Tausch gegen bessere Briefmarken (altdeutsche, Kolonien etc.).

Ferner noch einige Dutzend Puppen von ocellata 80, populi 60, Porto 25 Pf.

Dr. Winckler, Bernkastel.

## Sm. tiliae ♂,

links ab. maculata, rechts obsoleta, abzugeben. Angebote in bar oder Tausch an J. Soffner, Friedland 809 (Deutsch-Böhmen).

## Falter 1909!

In gut gespannten, grossen und reinen Exemplaren abzugeben in Anzahl gegen Voreinsendung oder Nachnahme:

Actias selene ♂ ♀ . . . à St. 1,60 Mk.

" luna ♂ ♀ . . . " " —,80 "

Hyp. io ♂ ♀ . . . " " —,60 "

Cat. relicta ♂ ♀ . . . " " 2,— "

" fraxini ♂ ♀ . . . " " —,30 "

" electa ♂ ♀ . . . " " —,20 "

Auch im Tausch gegen bessere grössere Europäer; Spanner ausgeschlossen. Sendung nicht zuerst. Reelle Bedienung. Porto und Verpackung extra.

Franz Schön, Steinschönau, N. Welt N. 662 Böhmen.

**Eier**

von Cat. fraxini 25, sponsa 20, elocata 15, nupta 10, Lem. dumi 30 Pf. p. Dtzd. ausser Porto bei Einsendung des Betrags gibt ab  
Hermann Schuller, Falkenberg O.-Schl.

**Nord-Australien.**

**Tütenfalter allerfeinster Qualität.** vom Kap York: Ornith. pronomus ♂ 8 ♀ 6, Pap. v. queenslandicus 1, Pap. aegaeus ♂ 1,20 ♀ 4,50, Delias inferna ♂ 4 ♀ 6, Amblypod. amythis ♂ 1 ♀ 1,50, Proesos mariana 4,50 Mk. und viele andere Arten. Auf Wunsch Liste. Gute Qualität. 1/3 billiger. Porto etc. 30 Pf.

Dr. Rudolf Lück, Breslan XIII.

**Sm. quercus.**

Kräftige Puppen à 50, auserlesene Riesen-pyri-Puppen à 30 Pf. Porto und Packung 30 Pf. Voreinsendung oder Nachnahme.

Hans Niethen, Erfurt, Langebrücke 27.

**C. artemisiae- und argentea-Puppen** abzugeben. Selbige sind von nach der letzten Häutung eingef. Freilandraupen. Gegen Tausch oder bar.

Auch einige Puppen von H. vinula abzugeben.

R. Dunkelberg jr., Anklam (Pommern).

**Meine Paläarktische-Liste**

enthält viele *Seltenheiten* neben guten begehrten Arten in *prima Qualität*. *Ernste Interessenten* bitte franko zu verlangen.

**Auswahl in Pracht-Exoten. Entomol. Geräte-Spezialitäten. Zuchtmaterial.**

F. Oskar König, Erfurt.

Tausche ständig alle Arten Puppen gegen schöne Exoten. Wünsche Angebote und gebe Anleitung Sammlern in aller Welt.

D. Obige.

**Nur 5 Pfennig-**

Postkarte haben Sie zu riskieren, um sich meine Lepidopteren-Preisliste zu verschaffen, welche so manches Wünschenswerte bieten wird und noch diesen Monat erscheint.

Leopold Karlinger, Wien XX/1  
Brigittagasse 2.

**Brasilien-Tütenfalter.**

100 St. mit vielen Papilien und Hercules, guten Spinnern, gute Qualität, nur 10 Mk.

**Eier**

von Pt. binaria p. Dtzd. 25 Pf., anachoreta 50 St. 20 Pf., papilionaria p. Dtzd. 10 Pf.  
Karl Fritsche, Taucha b. Leipzig.

**Achtung!**

**Eier:** Fraxini Dtzd. 25, 100 St. 175 Pf., 1000 St. 15 Mk., nupta Dtzd. 15 Pf., 100 St. 1 Mk.

**Puppen:** Elpenor Dtzd. 1 Mk., fagi St. 45 Pf., Dtzd. 4,50 Mk.

**Falter:** Jasp. celsia St. 80 Pf., hebe, villica, nubeculosa, podalirius.

Alles im Tausch gegen Zuchtmaterial: dumi-Eier, 2jährige spini-Puppen, Sm. quercus u. a.  
O. Bürgel, Berlin N.  
Lynarstr. 12.

**Jasp. celsia-Eier**

von Freiland-♀♀ Dtzd. 45 Pf., 100 St. 3 Mk. in jeder Anzahl abzugeben nebst Zuchtanweisung.

Alf. Richter, Köpenick (Mark)  
Kais. Aug. Viktoriastr. 1.

**Epiz. (Helia) calvaria-Raupen,** erwachsen, p. Dtzd. 1,50 Mk.

**PUPPEN:**

Endr. versicolora 150, Tel. amethystina 200, Sph. ligustri 90 Pf. p. Dtzd., A. luna 30 Pf. p. Stück. Porto und Verpackung 30 Pf. Tausch erwünscht gegen bessere europäische Falter u. Zuchtmaterial.  
A. Dahl, Halle a. S., Wuchererstr. 2.

**Ca. 5000 Ach. atropos-Puppen**

sind abzugeben. Offerten an

**Seb. Kopp, Riedlhütte b. Spiegelau i. bayer. Wald.**

**Xylina v. zinckenii.**

Frische spannwische Falter sofort abzugeben p. St. 60 Pf. Porto und Verpackung 30 Pf. Auch im Tausch gegen Puppen, besonders von Schwärmern.

C. Thiele, Hamburg 3, Mühlenstr. 28.

**Puppen**

von Sph. ligustri 100, D. tiliae 100, Deil. euphorbiae 55 Pf. Alles besonders gross und kräftig. Preise p. Dtzd. Auch Tausch.  
E. Grادل, Liebenau in Böhmen.

Habe abzugeben:

**Kräftige Puppen**

von Cric. trifenestrata à 20, St. fagi 40 Pf.

**Raupen** von Das. selenetica Dtzd. 40 Pf. Porto und Verpackung extra.

E. Friedmann, Thurnau (Bayern).

**Raupen** von Man. maura, halberwachsen 25 St. 95 Pf., letzte Häutung Dtzd. 1 Mk., Agr. pronuba, erwachsen 25 St. 80 Pf., B. quercus (Futter Efen) 25 St. 90 Pf. — **Eier und Larven** von D. morosus 25 St. 15 und 50 Pf.

Evo. Wohlfahrt, Zeitz, Gartenstr. 33.

**Agrotis punicea-Raupen,**

halberwachsen, leicht zum Treiben p. Dtzd. 8 Mk., **Tox. pastinum** Dtzd. 60 Pf., kleine **Eulenraupen**, gemischt, 25 St. 60 Pf. Porto und Emballage 30 Pf.

Rob. Fischer, Augsburg III  
Innere Uferstr. 12.

**Otus-Raupen**

nach 2. Häutung p. Dtzd. 1,50 Mk. Porto und Verpackung 30 Pf. Gegen Voreinsendung des Betrags.

Aug. Baumbach, Nörten a. Leine.

**Agr. fimbria-Räupchen**

zum Treiben p. Dtzd. 30 Pf. Porto 20 Pf. Betrag voraus.

C. Benthien, Frankfurt a. M., Gutleutstr. 164.

**Sphinx ligustri-Puppen**

von erwachsenen im Freien gesammelten Raupen p. Dtzd. 70 Pf. Porto u. Packung 30 Pf. Abzugeben gegen Voreinsendung in Marken.

Wilhelm Sieber, Schwarau b. Reichenberg Böhmen.

**25 geblasene Raupen**

von Zeug. pyrina mit Frassstücken p. St. 50 Pf. **Puppen**

von ligustri 36 St. 3, euphorbiae 80 St. 5, bombyliformis 20 St. 2,80, porcellus 5 St. —,75 Mk. abzug. Porto und Packung extra. Nur Nachnahme oder Voreinsendung.

A. Rössner, Brück, Göthestr. 1009.

NB. Die Herren, die mir noch Barbeträge oder Tauschsendungen schulden, ersuche freundlich um Begleichung. D. O.

Eine reichhaltige

**Schmetterlings-Sammlung,**

meist Exoten, zu verkaufen

Feix, Coblenz, Hohenzollernstr. 148 II.

**Cat. pacta-Eier**

von Freilandweibchen Dtzd. 1 Mk. Porto extra. Tausch gegen gesundes Zuchtmaterial sehr erwünscht.

R. Horch, Hamburg, Hasselbrookstr. 84.

**Spanische Lepidopteren.**

Von meiner *diesjährigen Ausbeute*

(1909) offeriere in *1a. sup. Exemplaren*

(60% Rabatt): Thais rumina ♂♀, Euchloë

euphenoides ♂♀, Melitaea desfontainei ♂♀,

M. dejone ♂♀, Argynnis chlorodippe ♂♀,

A. pandora ♂♀, Melanargia lachesis ♂♀,

M. syllius ♂♀, M. ines ♂♀, Satyrus alcyone

v. vandalus ♂♀, S. briseis v. merid. ♂♀,

S. fida ♂♀, S. actaea ♂♀, Pararge v. lyssa ♂♀,

Epinephele hispulla ♂♀, E. ida ♂♀, E. pa-

siphaë ♂♀, Coenon. dorus ♂♀, Thecla v. es-

culi ♂♀, Chrysophan. v. eleus ♂♀, Lampides

baeticus ♂♀ (gross), L. telicanus ♂♀, L.

theophrastus ♂♀, Lycaena v. xypochiona ♂♀,

L. v. panoptes ♂♀, L. idas ♂♀, L. v. calida ♂♀,

L. v. ornata ♂♀, L. xylas v. nivescens ♂♀,

L. escheri ♂♀, L. corydon v. albicans ♂♀,

L. corydon v. hispana ♂♀, Adopaea acteon ♂♀,

Carcharodes v. baeticus ♂♀, Hesper. proto ♂♀,

H. sao ♂♀, Diplura loti ♂♀, Graëllsia isa-

bellae ♂♀, Agrotis flavina v. serraticornis ♂♀,

Cleophana dejeani ♂♀, Euplemma suava ♂♀,

Thalpochares lacernaria ♂, Thalpoch. poly-

gramma ♂♀, Th. ostrina ♂♀, Th. parva ♂,

Th. candidana ♂♀, Prothymia sanctifloren-

tis ♂♀, Catocala nymphaea ♂♀, C. nymph-

goga ♂♀, Spintherops dilucida ♂♀, Acidalia

lutulentaria, A. ostrinaria, A. rustic. ab. muste-

lata, A. fathmaria, A. calunetaria, A. obso-

lotaria, A. deversaria (aberr.), A. mediaria,

A. submutata, A. litigiosaria, A. margine-

punctata, Rhodostr. sicanaria, Larentia kali-

schata, L. alfacaria, L. frustata, Tephronia

oppositaria, Gnophos asperaria, Gn. pityata,

Gn. variegata, Gn. respersaria, Anthometra

plumularia, Eremia caucinaria ♂, Thamn.

vincularia, Eurranthys pennigeraria, Zygaena

sarpedon, Z. lavandulae, Z. v. consobrina,

Z. rhadam. v. cingulata, Z. hilaris, Z. baltica,

Z. occitanica, Z. v. albicans, Sesia affinis,

S. chrysidiformis.

Max Korb, München, Akademiestr. 25.

**Pamphila silvius.**

Tadellose, sauber gespannte Falter in Anzahl Paar 50 Pf. Voreinsendung. Auch Tausch gegen bessere Paläarktische, wie Ap. ilia, v. clytie, Th. cerisyi u. a. von gleicher Beschaffenheit; auch Puppen von S. spini, P. proserpina, A. casta sind erwünscht.

H. Brockmann, Lüneburg  
Unt. Ohlingerstr. 36.

**Geometriden-Sammlern**

empfehle mein gut assortiertes Lager von etwa 1500 Species von meinen Reisen nach Spanien, Riviera, Korsika, Algerien, Sahara, Marokko, Balkan, Griechenland, Orient.

Beste Qualität. Superbeste Präparation. Billigste Preise. Spezialofferten gegen Doppelkarte. Es empfiehlt sich, diese Gruppe vor Eintritt des Winters zu beziehen.

Versuchscanturien (100 in 50 Arten) 30 Mk. Serien-Versand. Teilzahlung.

A. Neuschild, Berlin SW. 61.

## Prachtcenturie „Weltreise“

100 Lepidopteren, enthaltend *Orn. cassandra* ♂♀, viele *Papilios*, *Charaxes*, *Danaiden* und andere schöne Sachen in Tüten, für nur 35 Mk.

100 do. aus Assam mit reichlich feinen *Papilios*, *Charaxes*, *Danaiden* und *Euploen*, 16 Mk., 50 St. 9 Mk.

50 do. aus Japan und Formosa mit *Papilio xuthus*, *bianor*, *protenor*, *rhetenor* und anderen schönen Paläarktiten 12 Mk.  
20 *Papilio*, alle verschieden, 8,50 Mk.

Serie „*Ornithoptera*“, 6 Stück enthaltend: *pronomus* ♂♀, *hephaestus* ♂♀, *amphrysus* ♂♀, hochfeine Qualität und gespannt, für 25 Mk.

5 Riesen-Hestien in Tüten, wie *leuconoe*, *urvillei*, *cadelli*, *azula* und *blanchardi* (alle schön weiss und schwarz) 10 Mk.

100 leicht defekte Dekorationsfalter mit *A. leto*, *Morpho* etc. nur 10 Mk.

Glanzachen: *Orn. lydius* ♂ 70, ♀ 50 Mk., *croesus*, gezogen, ♂ und ♀ 30, *pronomus* ♂♀ 15 Mk., *Thys. agrippina* Stück 4,50—5,50 Mk. *Urania croesus*, hochfein, 8 Mk.

*Morpho godarti* ♂ 6, ♀ 20 Mk.

*Daphnis nerii*, dunkle Stücke, à 1 Mk.

Karl Zacher, Berlin SO. 36, Wienerstr. 48.

*Ornithoptera hecuba* ♂♀ . . . 4,50 Mk.

*Papilio androcles* . . . . . 3,50 „

*Papilio blumei* ♂ . . . . . 2,— „

*Papilio sataspes* . . . . . —,50 „

*Actias leto* ♂ . . . . . 3,50 „

Fehlerfreie Tütenfalter diesjähriger Ausbeute. Porto 20 Pf. Packung frei. Nachnahme oder Voreinsendung. Cand. Kluge, Tübingen.

### Actias selene-Puppen

kräftige, grosse Cocons zur Frühjahrszucht geeignet, p. Dtzd. 8,50 Mk. sind fortwährend abzugeben. Vorrat genügend. Auch Tausch gegen andere gute Puppen, Eier u. Falter. Aufträge sowie Angebote erbittet *St. Tschakert*, Tetschen a. E. 678 (Böhmen.)

### Lycæna idas Rbr.

aus der Sierra Espunna (S.-Spanien) vom Sommer 1909. Prachtstücke ♂ 6, ♀ 8 Mk. netto. Max Korb, München, Akademiestr. 23.

### Billigste Riviera-Falter.

Für nur 20 Mk. gebe ich 250 frische Falter in über 100 Arten, speziell von der Riviera, darunter viele Seltenheiten und viele ex larva. Die Tagfalter sind meist in Tüten, die Schwärmer, Spinner, Eulen, Spanner, Zygaenen etc. genadelt und zum Teil gespannt. Versand gegen Nachnahme. Ch. Gerings, Gärtnerei, Nizza A.-M. (Frkr.) 7 Rue des Prés.

### Seltenes Angebot.

*Parnassier-Ausbeute* aus Sibirien, Centralasien, Altaigebirge, ca. 2500 St. von tadelloser Reinheit Ia. Qualität alles Seltenheiten, viele *apollo* v. *sibirica*-Aberrationen, Variationen u. Abarten in Tüten sind im ganzen für den Spottpreis von 800 Mk. abzugeben. Versand unter Garantie für Angaben und Reellität nur gegen Voreinsendung des Betrages, andere Konditionen ausgeschlossen. Wahrheitsgetreue genaue Fundortsangaben.

Ferner noch ca. 20 Centurien Tütenfalter aus Sibirien Ia. Qualität mit *Col. romanovi*, *apollo* v. *sibirica* etc. und anderen guten Arten nur 15 Mk., dto. II. Qualität 10 Mk. pro Centurie 100 St. Porto 1,60 Mk. Voreinsendung des Betrages.

Offerten unter **K. P.** an die Geschäftsstelle der Entomol. Zeitschrift erbeten.

### 100 Van. antiopa

und 12 *Ph. bucephala*, sauber gespannt, um 5,50 Mk., auch im Tausch gegen exotische Tagfalter (gespannt).

*M. rubi-Raupen*

p. Dtzd. 35 Pf. Alles samt Porto.

Josef Stadik, Dux (Böhmen), Mariahilfstrasse.

## Im Tausch

gegen gute paläarktische Falter und Käfer suche ich alle gewöhnlichen Schultiere, besonders auch Hirschkäfer, Eichenböcke, Maikäfer, Wa-serkäfer etc. zu erwerben in grosser Anzahl.

Max Korb, München, Akademiestr. 23.

## b) Nachfrage.

### Kaufe

bessere paläarktische Lepidopteren und manche Art in Puppen, eventuell auch im Tauschwege.

Leopold Karlinger, Wien XX/1 Brigittag. 2.

Zur Ergänzung meiner Spezialsammlung aller

### Papilioniden sämtlicher Faunengebiete

sind mir Offerten von Neuheiten, Variationen und Aberrationen sowie ganzer Lokalitätslose erwünscht.

Felix Ney, Aachen, Stephanstr. 61.

## Zygaena.

Bessere Arten und gute Aberrationen kaufe ich stets gegen bar oder nehme im Tausch. Bitte um Angebote an

Clemens Dziurzynski, Wien III/1 Grossmarkthalle.

## Achtung

### für Sammler u. Händler!

Für meine wissenschaftliche Sammlung paläarktischer Macrolepidopteren suche ich stets zur Bereicherung derselben

### Zwitter, Hybriden,

### Aberrationen

### aller Gattungen

und sonstige Abnormitäten

### zu höchsten Preisen

gegen Baar zu erwerben. Eventuell stehe auch im Tausch mit seltenen tadellos gespannten Arten zur Verfügung. Ansichtssendungen gegen Vergütung sämtlicher Unkosten sieht dankend entgegen

Franz Philipps, Fabrikant, Mitglied 62. Köln a/Rhein.

## Für meine Spezialsammlung von Zygaeniden

(Chalcosien exkl.) ist mir Material jederzeit willkommen.

Dr. Burgeff, Jena, Botan. Institut.

## Aberrationen, Zwitter etc.

sämtlicher Familien

kaufen oder tauschen stets zu allerhöchsten Preisen. Um Ansichtssendung bitten

Dr. O. Staudinger u. A. Bang-Haas Blasewitz-Dresden.

## Morpho aega und cypris

kaufe in grosser Anzahl in I. und II. Qual. Offerten an

Dr. Richard Stein, München Hildgardstr. 14 I.

## Verschiedenes.

Bis Ende Dezember 1910 bin ich verreist. Bestellungen und Briefe werden erst nach der Rückkehr erledigt.

Anton Friedrich jun., Maglód b. Budap.

## Unübertroffen!

ist mein *Entfettungsstoff* für Schmetterlinge, da sofort wirksam. Portion nebst Porto 60 Pf. Betrag kann bei Bestellung in deutschen Reichspostmarken eingesandt werden. A. Kricheldorf, Berlin SW. 68 Oranienstr. 116.

Eine

### Ganzsachen-Sammlung

von 280 Stück im Werte von ca. 70 Mk. nach Senf-(Stücke bis 10 Pf. sind nicht berechnet) vertausche ich im ganzen für 80 Mk. gegen mir erwünschte paläarktische Primärfalter. Besonders gut vertreten sind alte Russland und deutsche Kolonien.

16 Jahrgänge der *Entomologischen Zeitschrift* von 1890 bis 1905, uneingebunden, sind ebenfalls abzugeben. Tauschpreis nach Uebereinkunft. Nehme auch gutes Puppenmaterial. Gefl. Angeboten sieht entgegen

Th. Franke, Kattowitz, Beatestr. 25.

### Porcellus-, galli-, proserpina-

und andere Sphingidengruppen werden gegen bar oder im Tausch in grosser Anzahl jetzt oder später gesucht. Abzugeben sind seltene Sphingiden-Bastarde sowie Ia. gespannte Prachtstücke: *Attacus atlas* à 2 Mk., gezogene Stücke von Ceylon in Tüten Ia. à 1,50 Mk. Grosse, lebende Cocons à 2,50 Mk., sehr starke *Actias selene*-Cocons à 90 Pf., Dtzd. 10 Mk. Puppen von *versicolora* 2, *carmelita* 4, *Mam. splendens* 4, *fagi* 4,50 Mk. per Dtzd gegen Nachnahme.

Kurt John, Leipzig-R., Lilienstr. 14.

## Achtung!

Für eine mehrjährige Sammelreise nach Ost- und Westsibirien suche festes Engagement event. teilweise finanzielle Unterstützung. Offerten an

M. Kujan, Hamburg, Grünerdeich 141.

## Erfrischungs- und Tafelgetränk von hervorragendem Wohlgeschmack

**KÖNIGL. FACHINGEN**  
Natürliches Mineralwasser

Von heilwirkendem Einfluss bei Gicht, harnsaurer Diathese, Diabetes Erkrankungen der Verdauungsorgane

— Sodbrennen —

Nieren-, Blasen- und Harnleiden

Königl. Fachingen wirkt belebend auf den Organismus.

Literatur auf Wunsch.

# Der Universal-Anzeiger

Spezialblatt für Sport-, Amateur- und

Sammelwesen jeder Art

(einzig. Organ dies. Art in Österr.-Ungarn)

erscheint mindestens einmal monatlich unter Mitwirkung namhafter Fachautoren und gelangt abwechselnd an Sammler und Händler von Antiquitäten, Briefmarken, Münzen, Ansichtskarten, ferner an Entomologen, naturwissenschaftliche Vereine, Amateur-Photographen und Lieferanten einschlägiger Bedarfs-Artikel, insgesamt an ca.

8-10 000 Interessenten aller Sport- und Sammelzweige zur Versendung.

Abonnement Mk. 3.— franko per Jahr. Probeblatt gegen Doppelkarte.

Wirksamstes Insert.-Organ.

Redaktion:

Wien II/1, Castellezgassee Nr. 22.

## Rotinplatten.

Gesetzlich geschützt.

Vorzügliches Material zum Auslegen von Insekten-Kästen.

Vorteile:

Rotin ist aus einem Stück.

Rotin ist staubfrei, bröckelt nicht ab.

Rotin lässt Nadel leicht einführen.

Rotin hält Nadel fest.

Rotin hat sauberes, elegantes Aussehen.

Rotin ist in jeder Grösse lieferbar.

Rotin bietet besten Schutz gegen das Rosten der schwarzen Stahlnadeln.

Rotin ermöglicht sehr einfaches und leichtes Anbringen in die Insektenkästen.

Mache noch speziell darauf aufmerksam, dass meine „gesetzlich geschützte“ Rotinplatte weder hart noch mit Karton überzogen ist.

Jean Roth, Fürth i. Bayern.

## Tötungsspritze,

zum Töten grösserer Falter unentbehrlich, sicher und sofort wirkend! Besser als Cyankalium und nicht giftig. Aus Hartgummi, unverwüstlich im Etui, mit Anweisung 1,50 Mk. Porto 10 Pf.

Franz Abel, Leipzig-Schl.

## Wilhelm Niepelt

Zirlau b. Freiburg, Schl.

Entomol. Fachtschlerei mit elektr. Motorbetrieb.

Listen über Schränke und Kästen gratis.

## Insektenkästen

in Nut und Feder sauber gearbeitet, weiss ausgekleidet und mit Glascheibe, braun oder gelb gebeizt oder poliert

Grösse 30 x 40 cm per Stück 3.— Mk.

„ 35 x 45 „ „ „ 3,50 „

„ 40 x 50 „ „ „ 4,50 „

## Spannbretter

verstellbar, bisher unübertroffene Arbeit. Aus Lindenholz.

35 cm lang . . . . . per St. 1.— Mk.

40 „ „ „ „ „ „ 1,25 „

Wiederverkäufer wollen Extra-Offerte einholen.

E. Lassmanns Nachf., Halle a. S. Alter Markt 24.

Meine an Seltenheiten reiche

Lepidopteren-Tauschliste,

ebenso über Cicindelen und Caraben, steht Tauschfreunden gegen ihre Liste zur Verfügung. Seltene Europäer und Aberrationen gegen bar oder reichlichen Tausch gesucht. Sekr. Bayer, Ueberlingen a. Bodensee.

# Hermann Kreye, Torfplattenfabrik, Hannover.

Eigenes, anerkannt vorzüglichstes Fabrikat. Meine durch exakt arbeitende Maschinen (eigener elektrischer Kraftbetrieb) hergestellten Torfplatten übertreffen selbstverständlich die minderwertige Handarbeit. Der stets wachsende Absatz meines Fabrikates, der denjenigen meiner Konkurrenten weit übertrifft, die grosse Anzahl der fortlaufend eintreffenden Anerkennungen erster Entomologen, Museen und entomolog. Vereinigungen ist die beste Bürgschaft für die Güte meiner Ware.

Der Hannoversche Torf ist ein reiner Sphagnumtorf von gelber Farbe, gleichmässig weich, die feinsten Nadeln durchlassend. Der Torf der Bremer und friesischen Moore ist nach den vorliegenden Proben ein festes, von vermoderten Wurzeln und harten Stellen durchzogenes, rotbraunes Material.

Ich verstehe unter Bremer Torf das in der Umgebung Bremens auf Hannoverischem Gebiete gewonnene Material. Dieser Torf ist in seiner Struktur rau und kann in der Güte gar nicht mit dem Torf, der in meinem Geschäft verarbeitet wird, verglichen werden. Eine von Bremen als I. Qualität bezogene und als solche bezahlte, mir zur Verfügung stehende Sendung enthält überhaupt keine Platte erster Qualität. Sämtliche Platten, die nur die Grösse 19,5 x 29,5 cm hatten, sind mit dicken, vermoderten Wurzeln durchsetzt, teilweise sehr hart und aus frischem, feuchtem Torf gearbeitet. Die Stärke dieser auf „exaktest“ arbeitenden Maschinen hergestellten Platten war sehr ungleich und schwankte zwischen 11 und 15 mm.

Ich liefere meine Torfplatten in Postpaketen:

I. Qual.	28 cm lang, 13 cm breit, 1 1/4 cm stark, 64 Platten	3,20 Mk.
	26 „ „ 12 „ „ 1 1/4 „ „ 78 „	3,20 „
	30 „ „ 10 „ „ 1 1/4 „ „ 80 „	3,20 „
II. Qual. (in der Güte des Bremer und friesischen Materials I. Qual.):		
	28 cm lang, 13 cm breit, 1 1/4 cm stark, 64 Platten	1,80 „
	26 „ „ 12 „ „ 1 1/4 „ „ 78 „	1,80 „
	30 „ „ 10 „ „ 1 1/4 „ „ 80 „	2,— „
II. geringere Qualität	24 cm lang, 8 cm breit, 100 Platten	1,20 „
	26 „ „ 10 „ „ 100	1,40 „

100 Ausschuss-Platten nach Wahl —,80 bis 1,— Mk.

Verpackung berechne ich für 1 Paket mit 20 Pf. Bei Aufträgen im Werte von 20 Mk. an gewähre ich 10% Rabatt.

Für Torfplatten der Grösse 30 x 20 cm lasse ich gegenwärtig das Rohmaterial herstellen und werde diese später zu billigsten Preisen liefern.

Torfklötze zum Käferspannen, festes, dabei weiches Material, p. St. —,10 Mk.

Insektenadeln, beste, weisse, p. 1000 St. 1,85 Mk.

Kaiserl. Patentamt No. 282 588 G. M

## Verstellbares Spannbrett

mit Vorrichtungen, durch welche eine Verschiebung des beweglichen Brettes nach oben und in der Längsrichtung verhindert wird.

Die Spannbretter werden aus weichem Lindenholz in vorzüglichster Arbeit geliefert; das bewegliche Brett ist nach jedem Verstellen fest aufliegend und unverschiebbar, ein Vorzug allen anderen Systemen gegenüber.

Ich liefere die Spannbretter in

35 cm Länge, 13 1/4 cm Breite zu 1,20 Mk.

35 „ „ 14 „ „ „ 1,35 „

Patent-Nadeln, Idealnadeln, Nickelnadeln usw.

Netzbügel für Schmetterlinge, Käfer- und Wasserinsektenfang, Aufklebeblättchen, lithographierte Etiketten, Insektenkästen, Tötungsgläser in 5 verschiedenen Grössen usw.

Jeder Auftrag wird umgehend erledigt, jede nicht passende Ware wird gegen Erstattung der gebabten Kosten zurückgenommen.

Man verlange meine ausführliche Preisliste.

H. Kreye, Hannover.

# Dr. O. Staudinger & A. Bang-Haas, Blasewitz-Dresden.

Wir bieten an in:

**Lepidopteren-Liste 52** (für 1909) (98 Seiten gross Oktav), circa 16 000 Arten Schmetterlinge aus allen Weltteilen, davon über 8000 aus dem palaearktischen Gebiete, viele der grössten Seltenheiten dabei; ca. 1400 präpar. Raupen, lebende Puppen, Gerätschaften, Bücher, gebrauchte Insektenkästen. Ferner enorm billige Centurien u. Lose. Die systematische Reihenfolge dieser aussergewöhnlich reichhaltigen Liste ist die der neuen Auflage (1901) des Kataloges von Dr. Staudinger und Dr. Rebel. Zur bequemen Benutzung ist die Liste mit vollständigem Gattungsregister (auch Synonyme) für Europäer und Exoten versehen. Preis der Liste 1,50 Mk. (180 Heller). Die Liste enthält viele Neuheiten und Preisänderungen.

**Coleopteren-Liste 20 u. Supplemente** (152 Seiten gross Oktav), ca. 26 000 Arten, davon 13 000 aus dem palaearktischen Faunengebiete und 107 sehr preiswerte Centurien. Die Liste ist mit vollständigem alfab. Gattungsregister (4000 Genera) versehen. Preis 1,50 Mark (180 Heller).

**Liste VII** (76 Seiten gross Oktav) über europ. und exot. diverse Insekten, ca. 3200 Hymenopt., 2400 Dipt., 2200 Hemipt., 600 Neuropt., 1100 Orthopt. und 265 biol. Objekte, sowie 50 sehr empfehlenswerte billige Centurien. Die Liste ist ebenfalls mit vollst. alfab. Gattungsregister (2800 Genera) versehen. Preis 1,50 Mark (180 Heller)

Listenversand gegen Vorauszahlung, am sichersten per Postanweisung.

Diese Beträge werden bei Bestellung von Insekten der betreffenden Gruppe von über 5 Mk. netto wieder vergütet.

Da fast alle im Handel befindlichen Arten in unseren Listen angeboten sind, so eignen sich dieselben auch sehr gut als Sammlungskataloge.

Die in unseren Listen angebotenen Arten sind bei Erscheinen stets in Mehrzahl vorhanden.

Hoher Barrabatt.

Auswahlsendungen bereitwilligst.

Von Dr. A. Seitz

# Die Gross-Schmetterlinge der Erde

wurde heute die **93.** Lieferung ausgegeben. — Soeben erschien die **53.** Lieferung des

## I. Hauptteiles: Paläarkt. Grossschmetterlinge.

225 Farbentafeln mit cirka 10 000 Figuren in 100 Lieferungen à 1 Mk.

Ferner ist erschienen die **40.** Lieferung des

## II. Hauptteiles: Exotische Grossschmetterlinge.

Ca. 300 Lieferungen à 1,50 Mk.

Einen glänzenden Beweis für die Tatsache, dass dieses Werk tatsächlich „das Werk des Schmetterlingssammlers“ ist, bildet die fortgesetzt über alles Erwartete bedeutende Zunahme der Abonnenten! Wer die Schmetterlingsfauna vollständig kennen lernen will, bestelle den „Seitz“!

Text in deutscher, englischer oder französischer Sprache.

Fritz Lehmann, Verlag, Stuttgart.

### O Entomologista Brasileiro.

Die einzige der Entomologie gewidmete Zeitung, welche in Südamerika erscheint.

Alle Entomologen Europas und Nordamerikas, welche in Tauschbeziehungen zu den Entomologen und Insektensammlern Brasiliens zu treten wünschen, müssen diese Zeitschrift abonnieren.

In Brasilien, welches mit Recht als das Insektenparadies bezeichnet wird, leben viele Entomologen, die den Wunsch haben, in Tauschverbindung mit ihren europäischen Kollegen zu treten.

Senden Sie bitte eine Postanweisung mit Frs. 10.— an M. le comte Amadeu A. Barbiellini, Rua Calvão Bueno n. 6, S. Paulo (Brésil). Eine Probenummer von 32 Seiten wird franko gegen Bezahlung von 1 Frs. zugesandt.

Alle Abonnenten genießen das Recht einer Gratisanzeige. Die Direktion der Zeitschrift schickt entomologisches Material aus Brasilien den Herren Spezialisten, die auf die Zeitschrift abonniert sind, gerne auf Wunsch zum Studium.

Herr Dr. Max Bernhauer in Grünburg (Oberösterreich) hat in einer durch die Zeitschrift erhaltenen Sendung von 100 Stück Staphylinidae mehr als 40 für die Wissenschaft neue Species gefunden.

Entomologen der ganzen Welt, abonniert auf die Zeitschrift

O Entomologista Brasileiro.

### Insektenkästen, Schränke, Spannbretter usw.

in sauberer und solider Ausführung liefert seit 16 Jahren zu den billigsten Preisen die Spezialtischlerei

Hugo Günther (G. Augustin Nachf.)  
Gotha.

Preislisten gratis!

Hunderte von Anerkennungen!  
Prämiert Schwabach 1905.

### Entomologische Bücher.

Stierlein, Dr., Mitt. d. schw. Ent. Ges. Vol. VIII. 4 Hefte. Broschiert 2 Mk.

Histoire naturelle des crustacés et insectes. Tome VIII mit kolorierten Tafeln, broschiert 1,20 Mk.

v. Fricken, Naturgesch. d. einh. Käfer, 63 Holzsehn., 222 S., geb. 1,20 Mk.

Voets, J. E., Hartschal. Insekten. Coleopt. I. Teil mit 23 kol. Taf. Nürnberg 1785, 103 u. XII S. Orig.-Einb. 5 Mk.

Erichson, Naturg. d. Ins. Dtschl., 3. Band I. Abt. Berlin 1848. Geb. 3 Mk.

Th. Voss, Düsseldorf, Fürstenwallstr. 175.

### Spannstreifen aus Pausleinwand.

Reissen nie aus.

40 m von 3 mm und 20 m von 10 mm Breite 1,10 Mk. postfrei.

Karl Andreas, Gonsenheim b. Mainz.

### Für Projektionszwecke

eine Mita-Reformlampe (Spiritusglühlicht), 250—300 Kerzen stark, vollständig neu, für 30 Mk. bar (Neupreis 42 Mk.) oder 100 Mk. im Tausche gegen mir fehlende Tagfalter abzugeben.

Dr. Max Nassauer, Frankfurt a. M. Rheinstr. 25.

### Internat. Verbindungen

aller Art, speziell zum Ankauf, Verkauf, Tausch von Schmetterlingen und Käfern, Briefmarken, Ansichtskarten, Auskunftseinholung etc. durch

Weltbund (K. Juschus), Hamburg 36. Jährl. Beitrag nur 1,60 Mk.

### Insektenschrank,

noch sehr gut erhalten, Preis nur 180 Mk., versende nur gegen Vorausbezahlung. Derselbe ist aus weichem Holz, 190 cm hoch, 124 cm breit, 46 cm tief und hat 72 Kästen, 6 1/2 cm tief, 38 × 38, mit Glasdeckel und Torfauslage und staubdichtem Falz.

Carl Segl, Salzburg, Linzergasse 42.

### Naturalien-Handlung

von

V. Fric in Prag 1544-II

kauft und verkauft

naturhistorische Gegenstände aller Art.

### == Achtung! ==

Alle Bestellungen auf Puppen, Raupen und Schmetterlinge von Herrn

Charles Bureau, ehemaliger Apotheker, Offizier der Akademie,

in Arras (Frankreich) werden stets umgehendst nach Empfang bezahlt.

Bitte nicht gegen Nachnahme zu senden. Korrespondenz nur französisch.

Referenzen bei der Geschäftsstelle des I. E. V.

Mitglieder, welche die Ent. Zeitschr. nicht einbinden lassen oder nicht aufbewahren, werden ersucht, die Nummern des laufenden Jahrgangs 2, 13, 14 an die Geschäftsstelle einzusenden gegen Entschädigung von 20 Pf. pro Exemplar.

Die Geschäftsstelle.

Die verehrlich. Mitglieder werden dringend ersucht, die laufenden Beiträge für das Jahr 1909/10 umgehend einzusenden, andernfalls wir für genaue Zustellung der Zeitschrift nicht garantieren.

Die Geschäftsstelle.

Für Redaktion des wissenschaftl. Teiles: Prof. Dr. A. Seitz, Darmstadt, Bismarckstr. 59. Verlag des Intern. Entomolog. Vereins.  
Für Inserate etc.: Geschäftsstelle Fritz Lehmann, Verlag, Stuttgart. Druck der Stuttgarter Vereinsbuchdruckerei.



vaga 14, cinerascens 20, grisea ♂ 40, ♀ 50, terrea v. ustirena 10, alsines 2, ambigua 2, taraxaci 2, Hydrilla pallustris 12, Petilampa arcuosa ♂ 5, ♀ 8, Ruspina umbratica 2. Amphipyra \*eripoda ♂ 24, ♀ 13, \*micans 20, tragopoginis 2, livida 3, \*erebina 15, pyramidea 2, \*v. monolitha 3, cinnamomea 7, Perigrapha cincta 5, Taenioampa incerta 2, munda 2, ab. immaculata 3, Mesogona acetosellae 2, Dicycla oo 3, ab. renago 4, Calymnia affinis 2, Cosmia paleacea 4, ab. lula 3, \*Dyschorista plebeja ♀ 17, Orthosia rutilicilla 5, macilentia 2, circellaris \*v. ferruginoides 10, witzenmanni 20, ab. subcastanea 20, pistacina 2, ab. serina 3, ab. rubetra 4, helvola 2, laevis 3, Xanthia fulvago ab. flavescens 2, gilvago 3, Hoporina croceago 2, ab. coccia 4, Orrhodia fragariae 4, erythrocephala ab. glabra 2, vaccinii 1, ab. spadicea 2, ligula 8, ab. subspadicea 2, ab. scortina 10, ab. uniformis 9, ab. livina 10, ab. polita 2, rubiginea ab. unicolor 4, ab. completa ♂ 10, torrida 10, Scopelosoma satellitia 1, ab. brunnea 3, Xylina socia 2, ingraca 3, v. pexata 5, ornitopus 2, furcifera 2, Calocampa solidaginis 3, Xylocampa areola 3, Lithocampa ramosa 4, Calophasia lunula 2, almoravida 30, Cleophana antirrhini 3, yvanii 20, diffuens ♂ 20, ♀ 30, Cucullia prenanthis

5, umbratica 2, lucifuga 5, artemisiae 2, Acontia luctuosa 2, Thalpocharis respersa 3, ragusana ♂ 10, candidana 6, v. impura 6, Erastria venustula 5, deceptoris 3, fasciana 2, Rivula sericealis v. oenipontana 8, Prothymnia viridaria 2, Calpe capucina 5, Abrostola triplasia 2, asclepiadis 3, Plusia c-aureum 3, modesta 8, chrysis 2, v. nadeja 12, bractea 12, festucae 2, v. argentum 20, gamma 1, gutta 6, chalytes 8, pulchra 6, jota 6, daubei 15, accentifera 12, interrogationis 6, ni 9, Metoptria monogramma 6, Remigia \*annetta 12, Euclidia mi 1, triquetra 2, glyphica 2, Leucanitis caillou ♂ 17, ♀ 20, stolidia 8, Grammodes algira 3, Sypna picta \*ab. fumosa 10, Pseudophia lunaris 3, tirrhaea 7, flavomaculata 15, Ophideres \*tyrannus 25, Catocala fraxini 3, ab. moerens 8, ab. nigra 50, electa 3, elocata 2, puerpera 5, nupta 2, adultera 50, dilecta 8, sponsa 2, promissa 3, conjuncta 10, optata 30, pacta 12, fulminea 5, nymphaea 14, neonympha 14, nymphagoga 5, diversa 12, Apopestes spectrum 3, cataphanes 8, \*exsiccata 38, Ecrcita ludica 7, Toxocampa lusoria 6, \*enormis 20, craccae 3, Simplicia rectalis 10, Habrosyne derasa 3, \*v. scripta 4, Thyatira batis 2, Cymatophora or \*v. terrosa 15, duplaris 2, Polyploca diluta 2, ridens 2, Eucrostes olympiaria

\*v. cremonaria 7, Acidalia trilineata 2, macilentaria 5, consanguinaria ♂ 5, elongaria 4, Stone decussata 3, Lygris reticulata 5, Larentia cambrica 4, bistrigata 14, Tephroclystia gratiosata 8, venosata 2, Collix sparsata 7, Nyctea falsalis 17, Hylophila bicolorana 3, Syntomis phegea 2, \*mestralii 8, \*ab. palaestinae ♂ 10, ♀ 20, Spilosoma mendica hibr. standfussi ♂ 14, hibr. inversa ♂ 8, hibr. lubricipeda × zatima 7, thoracenicro 10, ab. intermedia 7, ab. zatima 7, Phragmatobia fuliginosa v. borealis 5, v. fervida 6, luctuosa 6, Arctia villica 2, v. konewkai ♂ 14, ♀ 20, testudinaria 14, maculosa 7, Euprepia pudica 3, oertzeni ♂ 22, ♀ 17, Callimorpha dominula 2, quadri-punctata 3, v. magna 5, ab. lutescens 15, v. fulgida 8, Deiopeia pulchella 2, Zygaena rubicundus ♂ 14, ♀ 17, brizae v. corycia ♂ 5, ♀ 7, punctum v. dystrepta 3, achilleae v. bitorquata ♂ 7, ♀ 12, anthyllides ♂ 7, ♀ 10, lavandulae 3, rhadamanthus 3, \*graslini ♂ 3, ♀ 4, \*cuvieri ♂ 9, ♀ 12, olivieri \*v. cremonae ♂ 17, \*algira 4, fausta 2, Aglaope infausta 2, Ino ampelophaga ♂ 3, \*cirtana 7, Sesia tipuliformis 2, \*loewii 6, Cossus cossus 5, Hypopta thrips ♂ 14, Dyspessa ulula ♂ 4, salicicola ♂ 40.

## Grosse Auswahl in gespannten Exoten feinsten Qualität.

# Wilhelm Neuburger, Entomologisches Kabinet, Berlin SW., Bernburgerstr. 11.

NB. — In meinem Verlag erscheint die *Etikettenliste* der europäisch-paläarktischen Macrolepidoptera, nach dem neuesten System zusammengestellt, einseitig gedruckt, 21 Seiten, Preis 1 Mark, 6 Stück 5 Mark, 15 Stück 10 Mark.

Nehme Bestellungen entgegen auf

## Freiland-Puppen

aus Nordamerika: P. cecropia 15 (150), H. io 50 (500), A. orizaba 80 (800), S. cynthia 10 (100), C. promethea 10 (100), A. luna 80 (800), T. polyphemus 25 (250).

Preis per Stück in Pfennigen. In Klammern Preis für 1 Dtzd. Lieferzeit November bis Januar. Porto und Packung extra. H. Seemann, Paderborn, Kilianstr. 36 I.

## Verkauf

# einer Prachtsammlung.

Eine der schönsten Schmetterlingsammlungen Deutschlands soll im ganzen verkauft werden. Die in 4 hochfeinen *Ihleschen Schränken* à 48 Laden untergebrachte Sammlung enthält in der Hauptsache **Exoten**, sämtlich in Ia. Qualität, jedoch auch eine grössere Anzahl **Paläarkten**, speziell die Gattungen Parnassius und Colias in besonderer Reichhaltigkeit. — Es befinden sich in der Sammlung viele Seltenheiten, unter anderem das einzige in Deutschland vorhandene Exemplar von Pap. elwesi (das Stück diente als Modell für die Abbildung im Seitz'schen Werk), ferner feine Agrias, wobei phalcidon, aedon, beatifica, Pyrameis tameamea etc.

Es wird jedoch speziell Wert darauf gelegt, dass die Sammlung zusammenbleibt, dass dieselbe also in den Besitz eines Liebhabers oder Museums gelangt.

Nähere Auskunft durch

L. Kuhlmann, Frankfurt a. M. Günthersburg-Allee 22.

## Tausch!

Den Rest meiner diesjährigen Puppen:

- 40 Sm. ocellata,
- 30 Sm. populi,
- 30 M. porcellus,
- 50 Ch. elpenor,
- 60 D. euphorbiae

gebe ich ab im Tausch gegen Puppen von lunaris, versicolora, proserpina, vespertilio, podalirius, tau, Sm. quercus.

G. Langbein, Gommern (Bez. Magdeb.).

## Südtiroler Dubletten.

Liefere 120 St. Ia. Falter in 70—80 Arten für nur 10 Mk. Porto und Packung frei. Darunter sind ♂♀ von convolvuli, *dilecta*, pav. v. merid., viele seltene Eulen und Tagfalter. Auf Wunsch füge ich der Sendung entsprechend mehr Eulen oder Tagfalter bei. Der grössere Teil ist gespannt, ein Teil genadelt

### *Cat. dilecta.*

Befruchtete Eier (Zucht leicht) p. Dtzd. 80, 100 St. 550 Pf. Porto 10 Pf.

*Amph. perfua* sind vergriffen; dies den Herren zur Nachricht, die noch keine Sendung erhielten.

Gustav Ugo, Varone-Ceole, Süd-Tirol.

### *Thais polyxena*-Puppen

gebe ich im Tausch gegen Schwärmer-Puppen. Gefl. Offerten an

Friedrich Harmuth, Wien IX/4 Liechtensteinstr. 82.

### Matronula-Raupen,

vollständig erwachsen, per St. 90 Pf.

### Puppen

von Att. orizaba (grosse Cocons) per St. 60, Endr. versicolora 140, Met. porcellus 150, P. machaon 60, Sph. ligustri 70, Sm. ocellata 70, euphorbiae 60 Pf. per Dtzd., Porto extra. Versende nur gesundes und kräftiges Material.

Aug. Otto, Burg b. Magdeburg Zerbsterstr. 5.

## Graëlisia isabellae-

Puppen in ebenso kräftigen und gesunden Exemplaren wie im Vorjahre, St. 2,75 Mk., 6 St. 15 Mk.

Emil Riemel, München, Augustenstr. 41.

### Talaut-Inseln!

Soeben eingetroffen: Ornith. doherty, vollständig schwarz, ♂ 6,50, ♀ 11,—, Papilio rumanzovia, grellrote Unterseite, ♂ 7, ♀ 9 Mk. in Ia. gespannten Stücken.

Naturhistor. Museum, Thale (Harz).

Von meiner *Mittelmeerreise* offeriere freibleibend mit

## 1/4 Staudingerpreis

wo nicht anders angegeben. Sendungen von 20 Mk. aufwärts franko Porto und Emball. Schmetterlinge sind in guter Qualität, gespannt, mit genauem Fundort und Datum. Preise netto in 1/10 Mark. An Unbekannte Postnachnahme.

P. manni 5 20, ergane, E. belemia, cardamines ab. turritis, belia, damone ex Etna 20 50, eupheno, Gon. rhamni v. merid. Seitz n. var. ♂ 10 Paar 15, cleopatra ex Tunisia 8, Van. io v. sardoa, Pol. egea, A. niobe v. orientalis, elisa ♂, paphia v. anargyra 10, pandora ex Herzogowina 5, Mel. v. herta, lucasi 10, Sat. aristeus, neomiris, Par. v. lyssa, tigelius 40 100, E. nurag ♀, janiroides, C. corinna (Serie von 10 St. 2,50 Mk.), lylus, thyrusides, Th. ilicis v. mauretan. ♂ 10, Th. ballus, C. sifax, L. theophrastus 7 10, icarus v. sardoa Wagn. 20, astrarche v. callida 2, ornata, H. proto, sao v. therapse sup. 40, v. ali 30, Smer. v. austanti 80, D. dahlii, Org. trigopteprax ex Tun. ♂ 10 (Variationsserie von 12 St. 8 Mk.), Lym. atlantica ex Sardinien (neu!) Paar 120, Sat. atlantica ♀ 70, A. spinifera, C. nymphagoga ex Tun., L. bistrigata (Serie von 10 St. 7 Mk.), A. v. konewkai, Zyg. corsica 4.

Dr. Alfred Beill, Delatyn (Galizien).

Biete an gegen bar:

### Gespannte Falter

von P. apollo aus Tirol 50 St. 5, 100 St. 10 Mk., letztere inkl. Porto und Verpackung.

Celtis, adippe, cordula, daphne, paphia, atalanta, virgaureae ♂ 10 Pf., semele, galathea, crataegi 8 Pf. p. Stück. Alles in Anzahl. Verpackung und Porto besonders. Versand nur gegen Nachnahme.

Proske, Rechnungsrat, Gleiwitz O.-Schl. Nieberdingstr. 7.

## Preisliste 107

über

# exotische Lepidopteren

ist erschienen. Versand gratis und frei.

A. Kricheldorf

Naturwissenschaftliches Institut Berlin SW. 68, Oranienstr. 116.



# ENTOMOLOGISCHE ZEITSCHRIFT.

Central-Organ des  
Entomologischen

Internationalen  
Vereins.

Herausgegeben unter Mitwirkung hervorragender Entomologen und Naturforscher

Die Entomologische Zeitschrift erscheint wöchentlich einmal. Insertionspreis pro dreigespaltene Petit-Zeile oder deren Raum 20 Pf. — Mitglieder haben in entomologischen Angelegenheiten in jedem Vereinsjahr 100 Zeilen Inserate frei.

 Schluss der Inseraten-Annahme Mittwoch morgens 8 Uhr. 

Inhalt: Nachtrag zur Doleschallschen Lepidopterenfauna von Brünn in Mähren. — Neue Hesperiden. — Max Sailer †. — Inserate.

## Nachtrag zur Doleschallschen Lepidopterenfauna von Brünn in Mähren.

Von Hugo Skala, Nikolsburg.

Nachdem nun einmal die Frage der Brünner Lepidopterenfauna, welche ich eigentlich erst gemeinsam mit der Lepidopterenfauna Mährens abzuhandeln gedachte, durch Herrn Heinrich Doleschall angeschnitten wurde, so glaube ich, dass es wünschenswert ist, dieselbe möglichst gründlich abzufertigen, wenigstens was die Arten anbelangt.

Wohl ist es schon lange Jahre her, da ich, selbst ein Brünner Kind, in der herrlichen Umgebung im Norden Brünns, in der höhlenreichen mährischen Schweiz selbst dem Fange oblag; was ich damals an Aufzeichnungen hatte, ist im Laufe der Jahre verloren gegangen, ich kann daher bei der vorliegenden Arbeit eigene Erfahrungen nur in äusserst bescheidenem Masse mitverwenden.

Unerlässlich ist es jedoch — obwohl sich das Antlitz der Brünner Umgebung im Laufe der Dezennien wesentlich änderte — auch die in früheren Verzeichnissen: Kupidos Handschrift, Müllers Prodrusus, Schneiders Fauna, Gartners Geometriden und Sesien, Viertls Beiträge, Ottos Beobachtungen (nach Fritsch) und Satorys Nachträge mitzuberücksichtigen und dabei nur diejenigen Arten auszustossen, die »erwiesenermassen« der Geschichte angehören, wie z. B. *Limenitis camilla* Schiff., *Neptis lucilla* F., *Argynnis pandora* Schiff., *Melit. aurinia* Rott. usw.

Auch Gartners Sammlung und meines Freundes Fritz Hoffmanns Beobachtungen finden im vorliegenden Aufsätze Verwendung.

Einen Mangel sehe ich bei Herrn Doleschalls Arbeit in dem Umstande, dass er Aberrationen etc. so gut wie gar nicht erwähnt und auch, wofür ihm die Brünner Sammler wenig Dank wissen werden, Fundorte meist nicht anführt.

Da ich jedoch nicht beabsichtige, mich in eine Kritik einzulassen, vielmehr Herrn Doleschall für die Verlautbarung seiner Erfahrungen, die eine wesentliche Bereicherung der mährischen Fauna beinhalten, dankbar bin, so führe ich nachstehend die der Brünner Fauna beizuzählenden Arten an, wobei K. Kupidos Handschrift, M. Müllers Prodrusus, Sch. Schneiders

Lepidopterenfauna, G. Gartner, O. Otto, V. Viertl bedeutet.

Auf Abarten, soweit sie den von Herrn Doleschall angeführten Arten zugehören, werde ich erst in der zu gewärtigenden Abhandlung über die Lepidopterenfauna Mährens, die übrigens auch die sogenannten Microlepidopteren umfassen soll, zurückkommen.

Ich führe die Arten nachstehend an und zwar gleichfalls ohne Kritik, die an anderer Stelle erfolgen soll.

### 1. *Melitaea parthenie* Bkh.

Nach K. in Bergwäldern etwas später wie *athalia* Rott. Nach Sch. in der Waldregion, besonders bei Eichhorn, im Juli. Raupe auf *Melampyrum* und *Plantago*-Arten. Auch M. und V. führen die Art an und in G.s Sammlung befinden sich gleichfalls Stücke dieser Art, darunter ein Uebergang zur ab. *navarina* Spuler.

### 2. *Pararge egeria* L. v. *egerides* Stgr.

Nach K. Ende Mai bis Juni und September (?) in Laubwäldern an feuchten, schattigen Orten. Nach Sch. äusserst selten (2 Stücke) bei Karthaus. Raupe auf *Triticum repens*. Ich fing den Falter einmal im Josefstal bei Adamstal Ende Juli oder August.

### 3. *Lycaena amandus* Schn.

Brünner Stücke in G.s Sammlung. Auch Herr Satory fing ein Stück dieser bei Brünn gewiss seltenen Art.

### 4. *Lycaena hylas* Esp. Von M. erwähnt. Nach Sch. (*dorylas* V.) im Juli im ganzen Gebiete, doch äusserst selten, besonders auf Bergwiesen, Raupe auf *Melilotus*-Arten. Auch Satory fing ein Stück.

### 5. *Lycaena sebrus* B.

K. fing ein Pärchen, ebenso Weithofer, und zwar 1877 bei Nebowied in einem Seitentale des Obrawatales. Jedenfalls kommt diese Art nur in manchen Jahren hier vor.

### 6. *Lycaena alcon* F.

Nach K. (*erebus* F.) im Juli und August auf feuchten Wiesen in Waldtälern, Sobieschitz und Paradieswäldchen; von M. angeführt, nach Sch. Ende Juni und Juli im nördlichen Gebiete auf Waldwiesen und Fahrwegen nicht häufig.

7. *Lycaena euphemus* Hb.  
Von M. angeführt; nach Sch. im Juli auf Waldwiesen, insbesondere bei Strelitz.
8. *Hesperia carthami* Hb.  
Nach K. auf Wiesen und in Gebirgswäldern ziemlich gemein, nach Sch. im Juni und Juli auf Waldwiesen und an Waldrändern, verbreitet, doch nicht häufig, auch von V. angegeben, von mir nicht selten bei Adamstal gefangen.
9. *Hesperia sao* Hb.  
Nach K. als *sertorius* von Juni bis August auf steinigem dürrer Anhöhen (Hadsberg, Schreibwald), auch in der G'schen Sammlung.
10. *Chaerocampa celerio* L.  
Selbstverständlich nur als Zugvogel. Sch. fand in einem Weingarten der Lehmstätte eine Raupe.
11. *Gluphisia crenata* Esp.  
Von Sch. einmal in der Raigerer Au gefunden. Raupe auf *Populus*-Arten.
12. *Drepana harpagula* Esp.  
Nach K. (*sicula* W. V.). Selten im Juni, bei Kiritein. Raupe im Mai und Juni (?) auf Eiche, Birke und Linde, nach Sch. im ganzen Gebiete, doch vereinzelt im Juni und Juli.
13. *Drepana lacertinaria* L.  
Nach K. im Frühjahr und Sommer, Raupe im Mai, Juni und wieder im September auf Birken im Schreibwald; von M. angeführt, auch von Satory gefangen.
14. *Drepana cultraria* F.  
Von M. angeführt. Nach Sch. im Mai einzeln und selten in der Waldregion, Raupe auf *Fagus sylvatica* und (?) *Betula alba*.
15. *Thyris fenestrella* Scp.  
Nach K. (*fenestrina* F.) im Juli am Hadiberg an Zwerghollunder, Raupe in den Zweigen des Hollunder; von M. und V. angeführt, nach Sch. im Juli ziemlich selten auf der Fahrstrasse bei Sebrowitz und bei Billowitz im Sonnenscheine fliegend, Raupe nährt sich auch von den Blättern der *Clematis vitalba*.
16. *Diptera alpium* Osbeck.  
Von M., V. und O. angeführt. Nach K. im April und Mai, Raupe auf jungen Eichen in Holzschlägen am Hadiberg und im Schreibwalde, nach Sch. sehr vereinzelt in der Wald- und Auenregion, Raupe auf *Quercus pedunculata* und *Fagus sylvatica*.
17. *Agrotis polygona* F.  
Nach K. im Juli, Raupe im Mai auf Wiesen. Nach Sch. nicht häufig auf den Wiesen des südlichen Gebietes, auch bei Strelitz, Raupe auf *Trifolium*-Arten.
18. *Agrotis interjecta* Hb.  
Nach Sch. selten in den südlichen Auen und bei Eichhorn, Raupe auf niederen Pflanzen.
19. *Agrotis comes* Hb.  
Von M. und V. angeführt, nach K. im Juli in dürrer Laub am Hadiberg häufig, Raupe Ende Mai erwachsen auf Klee. Nach Sch. im Juli in den südlichen Auen, selten; Raupe an niederen Pflanzen.
20. *Agrotis castanea* Esp. v. *neglecta* Hb.  
Von K. nur einmal gefangen, auch von M. angeführt, jedenfalls äusserst selten.
21. *Agrotis dahlii* Hb.  
Nach K. am Hadiberg in dürrer Laub, auch von M. angeführt.
22. *Agrotis depuncta* L.  
Sch. fand die Raupe auf Schlehdorn, er zog nur einen Falter. Auch die G'sche Sammlung enthält diese Art mit der Fundortsangabe Brünn.
23. *Agrotis multangula* Hb.  
Bei M., nach K. Raupe im Mai hinter Karthaus auf *Trifolium melilotus*. Nach Sch. im Juli bei Sebrowitz sehr selten.
24. *Agrotis flammatrix* F.  
Nach K. im Juni selten im dürrer Laub des Schreibwaldes, Raupe im April erwachsen.
25. *Agrotis latens* Hb.  
Nach K. im Schreibwalde, nach Sch. sehr selten im Juni in Laubwäldern bei Strutz und Eichhorn.
26. *Agrotis forcipula* Hb.  
Nach K. im Juli selten, auch M. und V. führen die Art an.
27. *Agrotis signifera* F.  
Nach Sch. im Juni, nicht sehr häufig, doch im ganzen Gebiete, Raupe an niederen Pflanzen und ihren Wurzeln. Auch bei V.
28. *Agrotis crassa* Hb.  
Nach K. im Juni und Juli in dürrer Laub, Raupe im Juli an Gras und Getreidewurzeln; auch bei M.
29. *Mamestra serratilinea* Tr.  
Nach K. im Juli und August am Hadiberge, Raupe auf Spitzwegerich. Nach Sch. sehr selten, er fand die Raupe im Schimitzer Weingebirge unter Steinen.
30. *Mamestra albicolon* Hb.  
Von K. einmal gefangen. Auch Satory fing ein Pärchen.
31. *Mamestra contigua* Vill.  
Nach K. im Mai, Raupe im August auf Heidelbeeren nicht selten; nach Sch. im Mai und Juni nirgends häufig, Raupe an jungen Birken. Auch bei M.
32. *Mamestra reticulata* Vill.  
Nach K. (*saponaria* Esp.) im Mai, Juni nicht selten an Blüten schwärmend. Nach Sch. (*saponariae* Bk.) im Juni ziemlich selten, die Raupe an den unreifen Samen von *Saponaria officinalis*, *Dianthus armeria* und *Silene inflata*. Auch bei M. und V.
33. *Dianthoecia albimacula* Bk.  
Von Otto angeführt, Ende Mai einmal gefangen.
34. *Dianthoecia cucubali* Fuessl.  
K. fand die Raupe in Samenkapseln von *Lychnis dioica*, nach Sch. im Mai nicht häufig, Raupe an Eisenbahndämmen in Samenkapseln von *Lychnis*- und *Dianthus*-Arten. Auch bei M.
35. *Miana bicoloria* Vill.  
Nach K. (*furuncula*) sehr selten. Nach Sch. im Juni und Juli ziemlich selten. Auch bei M.
36. *Bryophila fraudatrix* Hb.  
Nach K. im Juli an Bretterwänden, Raupe an Flechten, nach Sch. im Juli sehr selten, Raupe in Gesellschaft von *perla* F.
37. *Bryophila recepticula* Hb.  
Nach K. im Juli abends an Aprikosen schwärmend. Nach Sch. im Juli und August sehr vereinzelt hinter Karthaus. Raupe an Flechten.
38. *Apamea testacea* Hb.  
Nach K. sehr selten, nach Sch. im August nicht häufig, im Zwitterwale, bei Ochos und Eichhorn, Raupe auf Gräsern. Von M. angeführt.
39. *Hadena rubirena* Tr.  
In der Wiener ent. Zeitschrift IX pag. 27 für Brünn angegeben (von Fritz Hoffmann mitgeteilt).
40. *Hadena hepatica* Hb.  
K. fand Ende Juni bei der Kleidufka die Raupe. Nach Sch. im Juni und Juli in den Löscher und Horakower Wäldern sehr selten, Raupe an Gräsern und anderen niederen Pflanzen, sie überwintert erwachsen.

41. *Hadena scolopacina* Esp.  
K. fing ein Stück im Juli im Paradieswalde, nach Sch. im Juli sehr selten, Raupe nachts von Gräsern zu schöpfen. Auch bei M.
42. *Hadena unanimitis* Tr.  
K. fing im Juni im Paradieswäldchen einen Falter; Raupe im Oktober und November an Wassergräben an *Phalaris*. Nach Sch. im Juni ziemlich selten im südlichen Gebiete, Raupe auch auf *Phragmites communis*. Auch bei M.
43. *Hadena secalis* Bjerk.  
Nach K. am Hadiberge im Juli und August in dürrer Laub sehr häufig, Raupe Ende April und Anfang Mai auf Grasplätzen, nach Sch. (*didyma* Esp.) vereinzelt in einem grossen Teile der Waldregion, auch von M. und O. angeführt.
44. *Episema scoriacea* Esp.  
Von K. einmal gefunden, auch von M. angeführt.
45. *Aporophila nigra* Hw.  
Sch. fand bei Eichhorn unter einem Stein eine Raupe, die 1 ♂ ergab (*Hadena aethiops* O.).
46. *Polia flavicincta* F.  
Nach K. Ende August und September auf Mauern, früher gemein, Raupe im Juni auf Weide und Ampfer. Nach Sch. selten, bisher nur bei Gerspitz im August. Raupe auf *Salix*-Arten. Auch von M. angeführt.
47. *Miselia bimaculosa* L.  
Nach K. im September auf alten Rüsterstämmen. Auch bei M.
48. *Chloantha hyperici* F.  
Nach K. Raupe auf *Hypericum perforatum*, im Juli bei Karthaus. Nach Sch. häufig oberhalb Karthaus bis Obrzan und bei Eichhorn, Raupe auf *Hypericum*-Arten.
49. *Grammesia trigrammica* Hufn.  
Nach K. in Auen gemein, in Bergwäldern seltener, Raupe im Herbst auf *Plantago lanceolata*. Nach Sch. nicht sehr häufig in der Waldregion. Auch bei M.
50. *Caradrina respersa* Hb.  
Nach Sch. im Juni und Juli selten, Raupe auf *Plantago lanceolata*.
51. *Caradrina morpheus* Hufn.  
Nach K. im Juni, Raupe im September und Oktober auf Nesseln. Nach Sch. im Juni und Juli selten im Zwittawatale, Raupe an *Convolvulus sepium* und *Urtica dioica*. Auch bei M.
52. *Caradrina superstes* Tr.  
Nach K. im August im dürrer Laub, Raupe auf Spitzwegerich. Nach Sch. im Juli, selten. Auch bei M.
53. *Caradrina taraxaci* Hb.  
Nach K. (*blanda* W. V.) Raupe unter *Polygonum*. Nach Sch. vom Juni bis August im ganzen Gebiete, Raupe auf *Plantago*-Arten.
54. *Amphipyra tetra* F.  
Nach K. selten im August in dürrer Laube, Raupe im Juni erwachsen.
55. *Mesogona oxalina* Hb.  
Von M. angeführt. Nach Sch. im August in den südlichen Auen sehr selten, Raupe auf *Alnus incana*, *Salix*- und *Populus*-Arten.
56. *Dicycla oo* L.  
Nach K. im August, September auf Eichenstämmen, Raupe im Mai, Juni auf Eiche, überall. Nach Sch. nur in den südlichen Auen. Auch von M. und V. angeführt, von letzterem auch die *ab. renago* Hw.

(Fortsetzung folgt.)

## Neue Hesperiden.

Von H. Fruhstorfer, Genf.

Herr Dr. M. C. Piepers im Haag und Herr P. C. T. Snellen in Rotterdam hatten die Freundlichkeit, mir eine Anzahl kolierter Figuren javanischer Hesperiden zur Ansicht zuzusenden als Vorarbeit zu einem Prachtwerk »The Rhopalocera of Java«.

Um über die Verwandtschaft der javanischen Hesperiden zur Klarheit zu kommen, benutzte ich die willkommene Gelegenheit, meine gesamten asiatischen Arten zu ordnen. Da erwies sich die berühmte Arbeit von Elwes »A Revision of the oriental Hesperidae«, Proceeding Linean Society London 1896, als eine wertvolle Hilfe. Für die in der Zwischenzeit publizierten Arten genügt dann das Register von Mabille aus den Wytsmanschen Genera als Fundgrube für die Literaturzitate.

Beide Autoren erkennen aber nur Spezies an — die geographischen Rassen sind zumeist als Synonyme behandelt — manchmal auch zu selbstverständigen Arten erhoben — ja einige Male werden sogar Formen als Spezies geführt, die ich nur als Saisonvariationen betrachten möchte. Da in solch zweifelhaften Fällen die Untersuchungen der Genitalien im Stiche lässt, bleiben natürlich immer Zweifel offen; wer von den Beteiligten das Richtige getroffen haben mag. Aber da Unzufriedenheit mit dem Bestehenden und Anerkannter als Embryo des Fortschritts zu gelten hat — so gestatte mir meine Anschauung der Kritik zu unterbreiten, wohl wissend, dass kein Schritt vorwärts in dieser schwierigen Familie ohne grosse Verirrungen möglich sein wird.

*Celaenorrhinus maculicornis* Elwes. Bisher nur aus Assam bekannt. Von mir in Siam in einer etwas kleineren Rasse aufgefunden.

### *Celaenorrhinus maculicornis formosanus* nov. subspec.

Habituell noch hinter der Siamrasse zurückbleibend, alle weissen Punkte und die Schrägbinde am Zellapex der Vorderflügel kleiner und schmaler. Die gelben Makeln der Hinterflügel-Oberseite kleiner, aber schärfer als bei kontinentalen Exemplaren, an jene von *leucocera* Koll. von Assam erinnernd. Grundfarbe dunkler, Hinterflügel mit satter grünem Haarbelag. Die Unterseite reicher mit dunkelbraunen Schuppen überstreut.  
Patria: Formosa, Polisha, August, 4000'.

*Celaenorrh. ratna* Fruhst. (Entom. Zeitschr. Stuttgart 1908/9, p. 49) mit *sumitra* vereinigt stelle ich jetzt wegen der weissen Flecken unterhalb der Submedianen der Vorderflügel zur Species *consanguinea* Leech. Patria: Formosa.

### *Celaenorrh. piepersi* nov. subspec.

Diese neue Lokalrasse hatte mir vor Jahren de Nicéville als *leucocera* Koll. bezeichnet. — Herr Snellen hält sie für eine Form der *chamunda* Moore. In der Tat steht sie aber *orbiferus* Elwes vom Kinabalu nahe. Wahrscheinlich kannte sie auch bereits Elwes, der sie als *spilothyrus* Feld. »localrace« von Ostjava und Bali l. c. p. 117 erwähnt.

*Piepersi* differiert von *orbiferus* durch grössere Subapicalpunkte der Vorderflügel — aber eine schmalere weisse Transcellularbinde auf diesen, die in isolierter stehende weisse hyaline Flecken zerteilt ist. Unterseite: Die Analflecken der Vorderflügel viel schmaler, aber schärfer abgesetzt, Hinterflügel mit schwächeren Spuren gelbgrüner Diskalmakeln.

Patria: Westjava, Vulkan Gede, 4000'. H. Fruhstorfer leg. Es ist mir eine besondere Genugtuung, diese interessante Lokalform nach Herrn Dr. Piepers zu benennen, der durch Herausgabe des obengenannten Prachtwerks so viel zur Förderung der Kenntnis der javanischen Fauna beigetragen hat.

**Celaenorrh. anoma nov. subspec.**

Das ist die südcelebische Form der vorigen, die von piepersi sich entfernt durch das Fehlen der beiden unteren kleineren Subapicalpunkte der Vorderflügel, die jedoch oberseits einen doppelt so breiten weissen Anal-fleck und rundlichere Circumcellularmakeln führen. Die Unterseite nähert sich sonst mehr der orbiferus Elwes.

Anoma ist eine jener javanischen resp. macromalayanischen Arten, die über die Java-Floresbrücke ihren Weg nach Süd-Celebes gefunden haben.

Von Sumatra und der malayischen Halbinsel ist die Art orbiferus noch nicht bekannt, deren Entdeckung dort aber gewiss nur eine Frage der Zeit.

Patria: Süd-Celebes, Loppo-Battan, 3000', März 1896. H. Fruhstorfer ♂♀ leg.

Celaenorrh. simula Hew. auch von Sumatra bekannt, von mir in Westjava gefunden, wird von Elwes nicht erwähnt. Ob nicht leucocera angustipennis Elwes von Java damit identisch ist?

Die javanische leucocera-Rasse ist als putra Moore beschrieben, sehr ähnlich der vorderindischen Zweigrasse der Kollektivspecies, aber kleiner mit reduzierter Weissfleckung der Vorderflügel.

**Celaenorrh. simula binotatus nov. forma.**

♀. Aus Ostjava, differiert von westjavanischen ♀♀ durch lebhafter gelb gefärbte und grössere discale Flecke der Hinterflügel-Oberseite und besonders dadurch, dass im Analwinkel der Vorderflügel statt einem weissen Glasfleck deren zwei auftreten, die grösser aussehen als der einzige subanale Punkt der westjavanischen simula.

Patria: Ostjava.

**Celaenorrh. aditta nov. spec.**

Habituell der saturatus Elwes und snelleni m. nahekommend, Vorderflügel mit stark konvex ausgebogenem Costalrand. Grundfarbe lichtbraun mit distal schwärzlich angedunkelten Vorderflügeln. Vorderflügel mit zwei sehr kleinen weissen Subapicalpunkten und einer kompakten weissen Transcellularbinde, die nicht über die Zellwand hinausgeht, d. h. den Costalrand nicht erreicht. Der mittelste, rhomboidale Fleck etwas vorspringend, der unterste, rectangulare, am grössten, der oberste am kleinsten, knopfförmig. Hinterflügel oberseits mit langen, gelbbraunen Haaren besetzt, unten dunkler.

Patria: Siam, Hinlap. Januar, H. Fruhstorfer leg.

**Celaenorrh. aditta ayata nov. subspec.**

Eine melanotische insulare Ausgabe der vorigen. Grundfarbe braunschwarz, Hinterflügel mit dunkelbraungrüner Behaarung. Vorderflügel mit drei grösseren Subapicalpunkten versehen als aditta, die weisse Schrägbinde doppelt so breit, gerade der oberste Komponent am ausgedehntesten mit dem zweiten Fleck völlig verschmolzen, der hinterste zwar auch noch rectangular, aber mit leichthin abgerundeten Ecken. Auf der Unterseite der Vorderflügel reicht die Schrägbinde wie bei der vorigen Zweigrasse bis an den Costalrand, und bei ayata erscheint noch ein subanaler Wischfleck, ähnlich wie bei balukinus Elwes und orbiferus Elwes.

Patria: Westsumatra (type Coll. Fruhstorfer).

Es unterliegt gar keinem Zweifel, dass die Species aditta auch die malayische Halbinsel und Borneo bewohnt, wo sie noch zu entdecken ist.

**Celaenorrh. snelleni nov. spec.**

Diese interessante neue Art hatte ich bisher friedlich mit der celebischen Lokalrasse von Coladenia dan F. in meiner Sammlung vereint stecken! Die neue Art bildet eine Ergänzung zur Auffindung der gleichfalls mit dan F. häufig verwechselten und von mir auf Java entdeckten Cel. saturatus Elwes, den sie in Celebes zu ersetzen scheint.

Snelleni differiert von saturatus durch die dunklere, mehr braunschwarze als rotbraune Grundfarbe, die ausgedehnteren, lichter gelben Subapicalflecken und die schräger gestellte Transcellularbinde der Vorderflügel. Der Costalfleck (der oberste Komponent der Schrägbinde) ist wesentlich grösser, fast quadratisch, und hell statt rotgelb. Der distal weiter abgerückte Fleck zwischen der vorderen und mittleren Mediana fast doppelt so breit, die Binde durchsichtiger, heller gelb. Hinterflügel mit grösseren schwarzen Flecken und mehr gerundet als bei saturatus Elwes. Unterseite fast schwarzbraun, Zeichnung wie oben, Hinterflügel mit grossen, aber etwas verwischten gelblichen Diskalmakeln.

Patria: Süd-Celebes, Pik von Bonthain auf 5000' Höhe, 2 ♂♂ von mir im Februar 1896 gesammelt.

Es ist nicht ausgeschlossen, dass snelleni allenfalls näher mit inaequalis Elwes von Westjava verwandt ist als wie mit saturatus Elwes. Aber ganz gleichgültig, wo wir die Art bei Bekanntwerden von mehr Material (inaequalis bisher nur 1 ♂ nach Europa gekommen) unterbringen müssen, auch sie gehört zu jenen macromalayanischen Relikten der Celebesfauna, die über die Java-, Kangean- oder Flores-Landverbindung nach Celebes vordringen konnten.

Die Form gestattete ich mir nach Mynheer Snellen zu benennen, der soviel zur Aufhellung unserer Kenntnisse der Lepidopteren des malayischen Archipels beigetragen hat.

(Schluss folgt.)

**Max Sailer †.**

Am 9. September 1909 verschied ganz unerwartet schnell im Alter von nur 43 Jahren Herr Max Sailer, Sägewerks- und Feilenhauereibesitzer in Oberaudorf bei Kufstein.

Der schlichte, bescheidene Mann war ein ganz hervorragender Entomologe. Schon in frühester Jugend hatte er zu sammeln begonnen und war seiner Lieblingsbeschäftigung trotz seines schweren Berufes bis zu seinem Tode treu geblieben. Der breiten Oeffentlichkeit gegenüber hat er sich freilich nicht bekannt gemacht; aber seine ausgezeichneten Zucht- und Sammelerfolge, nicht minder aber seine gefällige, verlässige Persönlichkeit sicherten ihm einen grossen Kreis von Freunden. Mit seiner Uebersiedelung nach Oberaudorf eröffnete sich ihm ein herrliches Sammelgebiet. Mit glühendem Eifer durchforschte er die alpine und hochalpine Fauna seiner engeren und weiteren Heimat. Seine prächtige Sammlung zieren hochseltene Tiere, darunter eine Reihe ausserordentlich interessanter Aberrationen. Eine Kollektion dieser Aberrationen machte 1908 in der Ausstellung des Entom.

Vereins München, dessen Mitglied Sailer war, berechtigtes Aufsehen. Sie sind zugleich der beste Beweis für das Verständnis und für die Sachkenntnis, mit welcher Sailer sammelte. Kurz vor seinem Tode machte er noch eine Sammeltour ins Zillertal. Das war der

Abschiedsgruss, den er seinen liebgewordenen Bergen und Tälern brachte. Seine Freunde werden ihm ein treues Andenken bewahren.  
Frz. Ebner.

# INSERATE

## Vereinsnachrichten.

**Entomologischer Verein Aachen**  
Sitzung jeden ersten Montag im Monat, abends 8 $\frac{1}{2}$  Uhr, im Restaurant Franziskaner-Büchel. Gäste willkommen.

**Entomologischer Verein Basel und Umgebung.**  
Sitzung jeden ersten Sonntag im Monat, nachmittags. Freie Zusammenkünfte jeden Freitag abend im Restaurant Senglet, Leonhardseck, Gerbergasse-Leonhardsberg. Gäste stets willkommen.

**Entomologischer Verein „Orion“, Berlin.**  
Gegründet 1890. Ueber 70 Mitglieder. Vereinslokal: Restaurant Sofiensäle, Berlin C., Sofienstr. 18.  
Sitzungen jeden Freitag abends 9 Uhr. Monatlich 4 Exkursionen zur Einführung in die Entomologie.  
Eine reichhaltige Bibliothek, alle für das praktische Sammeln in Frage kommende Literatur enthaltend, steht den Mitgliedern zur Verfügung.  
Gäste stets willkommen.

*Der Vorstand.*

**Verein für Insektenkunde, Bielefeld** (früher entomol. Verein Lepidoptera).  
Jeden 1. und 3. Mittwoch im Monat Versammlung im Restaurant Modersohn, Niedernstrasse. Gäste willkommen.

**Entomologischer Verein Braunschweig.**  
Jeden 1. und 3. Dienstag im Monat Vereinsitzungen im Restaurant „Kyffhäuser“. Beginn 9 $\frac{1}{2}$  Uhr abends.

**„Aurora“, Entomolog. Verein, Breslau.**  
Sitzung jeden Donnerstag 8 $\frac{1}{2}$  Uhr im Restaurant „Winkler“, Neue Schweidnitzerstrasse 7/8. Gäste stets willkommen.

**Verein für schlesische Insektenkunde zu Breslau.**  
Sitzungen alle Freitage, abends 8 $\frac{1}{2}$  Uhr. Vereinslokal: Gasthaus zum „gelben Löwen“, Oderstr. 23. Gäste sind willkommen.

**Entomologischer Verein Chemnitz.**  
Gegründet 1882.  
Mitgliederzusammenkunft allwöchentlich Mittwoch abends 8 $\frac{1}{2}$  Uhr im Restaurant „Kronprinz“, Hartmannstr. 13. Entomolog. Zeitschrift und Entomolog. Rundschau liegen aus. Gäste willkommen.

**Entomolog. Verein „Atropos“, Dresden.**  
Montag den 25. Oktober, abends 8 Uhr, findet im Vereinslokal Neumarkt 14 unser **Kauf- und Tauschabend** statt. Einer regen Beteiligung sieht entgegen.  
*Der Vorstand.*  
Gäste besonders hierzu herzlich willkommen.

**Entomolog. Verein „Iris“ zu Dresden.**  
Im Vereinslokal „Hauptrestaurant des Zoologischen Gartens“, Tiergartenstrasse 1, finden Mittwochs von 8—11 Uhr abends **gesellige Zusammenkünfte** statt, bei denen die dem Vereine zugegangenen literarisch-entomologischen Neuerscheinungen ausliegen. Am ersten Mittwoch jeden Monats ist Hauptversammlung, in der geschäftliche Dinge erledigt werden. Gäste sind willkommen. *Der Vorstand.*

**Entomologischer Verein Darmstadt.**  
Sitzung jeden Freitag abend 9 Uhr Kiesstrasse 69 (Restaurant Rehberger).

**Lepidopterolog. Verein Frankfurt a. M.**  
Vereinsabend Donnerstags 9 Uhr abends im Börsenrestaurant.

**Frankfurter Entomologische Vereinigung.**  
Vereinsabende alle 14 Tage am Dienstag abends 9 Uhr im Restaurant zum Hopfengarten, Scharnhorststrasse 18.

**Frankfurter Entomologische Gesellschaft Frankfurt a. M.**  
Versammlungen finden alle 14 Tage Freitag abends 9 Uhr im Restaurant Stier, Scharnhorststr. 18 statt.  
Gäste stets herzlich willkommen.

**Entomologischer Verein Fürth i. B.**  
Regelmässige Versammlung am 1. Samstag im Monat; ausserdem jeden 3. Samstag im Monat Verwaltungs-Sitzung. Sitz des Vereins Gasthaus zum „Goldenen Schwan“, Marktplatz. — Gäste stets willkommen.

**Entomologenklub Freiburg i. B.**  
Jeden Donnerstag Abend 9 Uhr Zusammenkunft im Hotel „Post“, Eisenbahnstrasse. Gäste willkommen.

**Entomologische Vereinigung Freiburg i. B.**  
Zusammenkunft jeden Dienstag 9 Uhr abends im **Parkhotel**. Interessenten stets eingeladen.

**Entomologischer Verein „Lepidoptera“ Gera.**  
Jeden ersten Montag im Monat Versammlung im „Ratskeller“ am Markt.  
Gäste immer willkommen.  
NB. — Die *Fauna der Grossschmetterlinge von Gera und Umgegend* kann durch den Verein zum Preise von 1,50 Mk. bezogen werden.

**Verein für Naturkunde „Apollo“ Schwäb. Gmünd.**  
Jeden Samstag, abends 8 Uhr, Vereinsabend im Lokal Gasthaus zum „weissen Ochsen“.  
Vors.: *Ed. Schmid*, Becherlehenstr. 5.

**Entomologischer Verein Gotha.** (Eingetr. Verein.)  
Sitzung jeden Donnerstag abend 8 $\frac{1}{2}$  Uhr im „Bayer. Bierhaus“, Karolinenplatz 1.  
Vorsitzender: W. Hesse, Bürgeraeue 4.  
Schriftf.: Thilo Pause, Erfurterlandstr. 9.

**Entomologischer Verein Hamburg-Altona.**  
Die Vereinsabende finden jeden zweiten Donnerstag im Monat im Restaurant Rätzmann, Zeughausmarkt 35/37 I, und jeden vierten Freitag im Monat im Hörsaal des Naturhistorischen Museums, abends 8 $\frac{1}{2}$  Uhr, statt. Gäste sind stets willkommen!

**Entomolog. Vereinigung Karlsruhe i. B.**  
Jeden Mittwoch Zusammenkunft der Mitglieder im Restaurant „Zum Landsknecht“, Herrenstrasse, abends von 8 $\frac{1}{2}$  Uhr ab. Gäste sind stets willkommen!

**Entomologischer Verein Kaaden.**  
Versammlung an jedem ersten Samstag des Monats um 8 Uhr abends in Barths Restaurants. Gäste herzlich willkommen.  
Alle Zuschriften sind zu richten an *Karl Wintersteiner*, Fachlehrer, Kaaden.

**Entomolog. Verein in Karlsbad.** (Gegründet 1887.)  
Vereinslokal: „Café Panorama“. Die Mitgliederzusammenkünfte finden jeden 1. und 3. Dienstag des Monats, abends 8 Uhr, statt. Gäste willkommen.

**Entomologischer Verein Krefeld** (nicht mehr Club). Gegr. 1905.  
Sitzung alle 14 Tage im Rest. Sevenich, Karlsplatz- und Evertstrassen-Ecke. Gäste willkommen.

**Entomolog. Verein „Fauna“ Leipzig.**  
Sitzungen Montags 8 $\frac{1}{2}$  Uhr Stadt Nürnberg. Vereinsbibliothek ca. 700 Bände. — 128 Mitglieder.  
Im Verein werden alle Insektenordnungen gesammelt und besprochen.  
Gäste willkommen.

**Vereinsliche Vereinigung Liegnitz.**  
Vereinsabende jeden 2. und 4. Montag im Monat, abends 8 $\frac{1}{2}$  Uhr, in der Gorkauer Bierhalle. Gäste stets willkommen.

**Entomologischer Verein Limbach i. Sa.**  
Gegründet 1884. 42 Mitglieder.  
Sitz „Kuhns Gasthaus“ Limbach. Vereinsabende jeden 1. und 3. Montag im Monat, abends 1 $\frac{1}{2}$  Uhr. Gäste sind stets willkommen.

**Münchener Entomologische Gesellschaft E. V. München.**  
Jeden ersten und dritten Montag des Monats Versammlungen im Hotel „Stuttgarter Hof“, Marsstrasse 2.  
Gäste stets willkommen.

**Entomologenklub Pforzheim.**  
Jeden Samstag 1 $\frac{1}{2}$  Uhr Versammlung im Vereinslokal „Bräuhäusle“. Gäste willkommen.  
Vorstand: *Herm. Rometsch*  
Kaiser Friedrichstr. 63.

**Entomologische Vereinigung Plauen i. V.**  
Vereinsabende alle 14 Tage Dienstags in Hühns Restaurant, abends 9 Uhr.  
Gäste willkommen.

**Stuttgarter Entomologen-Verein.** (Gegründet 1869.)  
Sitzung jeden Donnerstag Abend im Vereinslokal „Bauhütte“, Büchsenstr. 53. Gäste sind willkommen.

**Entomologen-Vereinigung für Turn und Umgebung.**  
Vereinslokal „Krone“ Turn.  
Versammlungen finden jeden ersten Samstag nach dem 1. und 15. eines jeden Monats statt. — Tauschbörse. — Vorträge, Sammelreisen etc.  
Gäste sind stets willkommen.

**Entomolog. Verein „Polyxena“, Wien VII.** Neubaugürtel 24/26.  
Gegründet 1905. 100 Mitglieder.  
Vereinsabende jeden Dienstag, 8 Uhr abds. Eigene Zeitschrift: „Mitteilungen des Ent. Ver. Polyxena.“ In jeder Vereinsitzung Vereinstausch mit reichlichen Angeboten und Nachfrage. Tauschvermittlung auch nach auswärts. — Grosse Bibliothek, deren Werke auch an auswärtige Mitglieder kostenlos verliehen werden. — Wissenschaftliche Vorträge, Diskussionen etc. etc.  
Gäste stets willkommen.

**Entomologische Vereinigung „Sphinx“ in Wien XVI.**  
Neulerchenfelderstr. 79, Alois Altermanns Gasthaus. Sitzung jeden Dienstag, abends von 7—9 Uhr. Gäste stets willkommen.

## Entomologische Vereinigung Zeulenroda und Umgebung.

Sitzungen alle 14 Tage (Montags) im Café Rudolf (Tuchmarkt).

Gäste stets willkommen!

## Coleopteren u. a. Insektenordn.

### Borkenkäfer.

Wer kauft Frassstücke von *Bostrychus*? Auch Tausch gegen Lepidopteren oder exotische Coleopteren.

Joh. Lang, Eichstätt (Bayern) Graben.

100 Cet. speciosissima, prachtvoll glänzend, 7,50 Mk. Nachnahme. Auch Tausch gegen gute Paläarkt.

A. Neuschild, Berlin SW. 61.

### Hornissen-Nest

mit oder ohne Inhalt, event. auch einzelne Waben sofort gegen Kasse zu kaufen gesucht.

Jul. Arntz, Elberfeld.

In grosser Anzahl folgende

### Caraben:

C. hort, C. glabrat., C. canellatus v. femoralis, C. nem, C. nitens, C. arvensis, C. marginal., C. convexus, in geringerer Zahl *Cyclus rusti*, *Megadontus violae*, ausserdem *Calopus serraticorn*.

Von Exoten ca. 30 *Poecilophila maculata*, 40 *Sternotom. bohém.*, 25 *Ceropteris*, 20 *Philemat. Zanzib.*, wenige *Protaetia indicora*, 1 *Mecynorrhina torquata*.

Von vielen anderen Arten könnte ich noch einzelne Exemplare abgeben. Offerten an Professor Pouel, Gumbinnen.

### 350 Queensland-Käfer

in Tüten, Ia., nur Cetoniden, Cerambyciden und Buprestiden enthaltend, en bloc wegen Zeitmangels für 20 Mk. Porto und Verpackung 1 Mk. Nachnahme od. Vorauszahlung.

*Batocera sappho* ♂♀ 5 Mk.

Nagel, Ober-Postpraktikant, Oberkassel Bez. Düsseldorf.

## Lepidopteren.

### a) Angebote.

### *Urania croesus*,

der schönste Schmetterling der Erde, trifft in einigen Wochen ein. Preis per Stück 6-8 Mk. — Ferner

*Attacus atlas*-Puppen, grosse dunkle Rasse, zum Züchten, p. St. 2,50, p. Dtzd. 24 Mk.

### Nordamerika-Puppen

in einigen Wochen. Papilio: *rutilus* 120, *ajax* 90, *cresphontes* 100, *asterias* 65, *turnus* 75, *troilus* 60, *philenor* 65, *zolicaon* 120, *C. promethea* 15, *cynthia* 15, *A. cecropia* 20, *polyphemus* 35, *io* 45, *luna* 80 Pf. Alles parasitenfrei. Erbitte Vorbestellungen. Porto und Packung extra.

Karl Zacher, Berlin SO. 36, Wienerstr. 48.

### Puppen.

5 Dtzd. *ligustri* Dtzd. 90, 11 St. *euphorbiae* 50, 3 Dtzd. *Ch. elpenor* Dtzd. 90, 1 Dtzd. *H. vinula* 50, 3 Dtzd. *bucephala* 40 Pf. Alles Freiland-Puppen.

A. Schmidt, Gatersleben (Bez. Magdeburg) Mühlenweg 8.

### Süd-Ost-Europa-Falter.

100 St. in 50 guten Arten, eigene Ausbeute, 25 Mk. Ia gespannt. — 50 geköderte *Eulen* (Südeuropa) franko 5 Mk. (voraus).

A. Neuschild, Naturwiss. Reisender Berlin SW. 61.

## Gespannte Falter

### Ia. Qualität:

1 *Papilio podalirius* ab. *undecimlineatus*, 1 *Parnassius apollo*, 1 *Parnass. v. bartholomäus*, 1 *Parnass. discobolus*, do. e *Juldus*, 1 *Parnass. discobolus* ab. *nigricans*, 1 *Parn. actius* v. *caesar*, 2 *Parn. apollonius* v. *narynus*, 2 *Parn. delphius* v. *albulus*, 1 *Parn. delphius* ab. *boettcheri*, 1 *Parn. delphius* v. *infernalis*, 1 *Pieris leucodice*, 1 *Apatura* ab. *clytie* v. *eos*, 1 *Melitaea mongolica*, 1 *Mel. didyma* v. *didymoides*, 1 *Arg. selenis*, 1 *Arg. eugenia* v. *montana*, 1 *Satyrus autoonoe*, 1 *Satyrus parisatis* v. *macrophthalmus*, 1 *Satyrus favonius*, 1 *Epineph. narica*, 1 *Erebia aethiops*, *Erebia* v. *cassiope*, 1 *Zephyrus taxila*, 1 *Zephyrus lutea*, 1 *Lycaena pheres* v. *pheretulus*, 1 *Syntomis phegea* ex *Dalmatien*, 1 *Arctia intercalaris*, 2 *Boarmia consortaria* ab. *humperti*, 1 *Gnophos ambigua*.

In Tüten oder genadelt: 3 *Parn. delphius* v. *albulus*, 1 *Parn. actius* v. *caesar*, 1 *L. dispar* v. *japonica*; 1 *Simplicia rectalis*, 1 *Hybernia* ab. *merularia*.

Alles en bloc zum Preise von 50 Mk. inkl. Porto und Packung.

Ferner ein in Nut und Feder dicht schliesender Insektenkasten.

Wert des Ganzen nach Staudinger 220 bis 240 Mk.

Es sei nochmals erwähnt, dass obige Falter Ia. Qualität sind.

Joh. Wagner, Herne i. W. Neustr. 46.

### Frische Sendung kräftiger

### Puppen:

Th. *cassandra* St. 20 Pf., Dtzd. 2,— Mk.

D. *apollinus* " 45 " " 4,80 "

(mit v. *bellargus* gemischt)

Sm. *quercus* St. 45 Pf., Dtzd. 4,80 "

S. *pyri* " 25 " " 2,40 "

Porto und Verpackung 30 Pf.

Franz Abel, Leipzig-Schl.

### Puppen

von Att. *ceanothi* X *gloweri* per St. 100 Pf.

### Raupen

von Spil. *fuliginosa* 30, Man. *maura* 50 Pf. p. Dtzd. Porto und Verpackung 30 Pf.

Nur gegen Nachnahme oder Voreinsendung des Betrags.

Georg Fiedler, Adr. Vereinsbrauerei Gera, Reuss.

### Ia. *Colias heldreichi*,

frische Stücke, eigener Griechenland-Ausbeute, gespannt, ♂, prachtvoll schillernd, 3, ♀ 7, genadelt 50 Pf. billiger, ♂ in Tüten für weniger penible Sammler à 1 Mk. netto.

A. Neuschild, Berlin SW. 61.

Ferner 5000 Arten Ia. Paläarkten.

### *Morpho cypris*

in bester Qualität 3,50 Mk. (3 St. 10 Mk.), II. Qual. 2. *Morpho hercules* 1,30, II. gute Qual. —,80, *Attacus atlas* e. l. sup. Qual. ♂♀ 3,50. Alles in Tüten. Porto und Verpackung besonders. Nachnahme oder Voreinsendung.

B. Gehlen, Berlin-Wilmersdorf Mecklenburgische Strasse 90.

Abzugeben in Anzahl

### *Cucullia argentea*-Puppen

p. Dtzd. 50 Pf.

### *P. fuliginosa*-Raupen,

erwachsen, p. Dtzd. 35 Pf. Tausch erwünscht.

Ed. Milius, Rixdorf, Lahnstr. 3.

Nachstehende

### Puppen

sind im Tausch oder gegen bar abzugeben:

Tephrocl. *actaeata* Dtzd. 1,20 Mk.

" *immundata* " 2,— "

" *denotata* " —,80 "

" *albigunctata* " 1,— "

" *trisignaria* " 1,— "

" *valerianata* " 1,50 "

Fr. O. Graf, Oberassistent, Löbau i. S.

Poststr. 4 I.

## Raupen:

A. *caja* 25, D. *selenitica* 30, M. *rubi* 30 Pf. p. Dtzd., C. *cossus*, halberwachsen, 15 Pf. p. St.

### Puppen:

A. *luna* 50, S. *cecropia* 20, S. *pyri* 20 Pf. p. St., P. *machaon*, D. *tiliae*, *elpenor*, *euphorbiae*, Sm. *ocellata*, *populi*, S. *pavonia* 8, Ph. *bucephala* 5 Pf. p. St. Gemischte Eulenpuppen (Freiland) p. Dtzd. 30 Pf.

Habe viele Dubletten (1909), gut gespannt, meist I. Qual., div. *Ichnemonen* etc., sowie viele Briefmarken (Guatemala) im

### Tausch

gegen Zuchtmaterial abzugeben.

F. Wucherpfennig, Göttingen, Graner-Ch. 52 a.

### *Agr. saucia*-Puppen,

in Kürze die Falter ergebend, Dtzd. 90 Pf. Porto und Verpackung 30 Pf.

Emil Neumeyer, Offenbach a. M. Obermainstr. 2.

### Eier

von Cat. *sponsa* 20, *fraxini* 25, *electa* 25 Pf. p. Dtzd., L. *dumi* 25 St. 75 Pf.

C. *absinthii*-Puppen Dtzd. 75 Pf.

W. Diemer, Posen, Bäckerstr. 17.

### Eier

von *fraxini* 25, *nupta* 10, *porphyrea* 10 Pf. p. Dtzd. Im Tausch Puppen von *populi*, *ocellata*, *tiliae*, *ligustri* erwünscht.

H. Remer, Brandenburg H., Kurstr. 68.

## Die grössten Seltenheiten

gebe für folgendes Material:

### Falter in Anzahl

von *podalirius*, *machaon*, *rhanni* ♂♂, *iris* ♂♂, *Lyc bellargus*, *arion*, Th. *betulae*, *rubi*, B. *quercus*, *ocellata*, *galii*, *proserpina*, *fuciformis*, *bombylif.*, Cat. *nupta*, *elocata*, *vullica*, *caja*, *pulchella*, *hera* usw. H. Swoboda, Wien XV, Goldschlagstr. 30 II/26.

## Zuchtmaterial.

Eier: C. *fraxini*, mit *obscura* gemischt, 25, *obscura* 50, *electa* 30, *elocata* 20, *nupta* 10, *sponsa* 20, *porphyrea* 15, *caecimacula* 20, *solidaginis* 30, L. *dumi* 30, *autumnaria* 10 Pf. p. Dtzd., 100 St. 7facher Dtzd.-Preis.

Puppen: *Machaon* 8, *brassicae* 3, *euphorbiae* 8, *alni* 100, *lubricipeda* 4 Pf. p. St., Dtzd. 10facher Preis. Nachnahme.

K. Habisch, Baumgarten P. Falkenberg O.-S.

### M. rubi-Raupen,

ganz erwachsen à 3 Pf., 100 St. 2,50 Mk., exkl. Porto. Auch Tausch.

J. Lang, Eichstätt (Bayern), Graben.

### *Lemonia dumi*.

Garantiert Freiland-Eier von garant. geflogenen Freiland-♀♀. Diese Eier eignen sich besonders zur Nachzucht, da sie von ungefähr 12-15 Gelegen stammen. Dtzd.-Preis 30 Pf. Porto extra. Vorrat gross.

Walter Dietel, Eisenach, Mariental 11 I.

Habe sofort abzugeben

### kräftige Puppen

von P. *podalirius* Dtzd. 80, extra gross 100, 100 St. 600, Sat. *pavonia* L. Dtzd. 70, Sm. *ocellata* Dtzd. 80, *jacobaee* Dtzd. 30, 100 St. 150, 2 A. *tau* 15 Pf. Porto u. Packung extra.

Josef Häussler, Wasseraltingen OA. Aalen Württemb.

## Nordamerika!!

2 St. P. *philenor*, 2 St. P. *troilus*, 2 St. P. *turnus*, 2 St. D. *plexippus*, 1 St. L. *urula*, 1 St. A. *italia*, 2 St. A. *cybele*, 2 St. A. *aphrodite*, 2 St. V. *antiopa*, 2 St. V. *milberti*, 2 St. C. *philodice*, alles in Tüten, schöne Qualität, zusammen 4 Mk. Von jeder Art ein Stück 2,30 Mk. Porto und Packung 50 Pf. Versand per Nachnahme oder Voreinsendung.

Johann Pilz, Warnsdorf 1648 I (Böhmen).

## Achtung!

Letzte Preisermässigung! Letztes Inserat!

### Ornithoptera pegasus bezw. hecuba,

gezogene Ia. Stücke, ♂ 3,50, ♀ 1,50 Mk., geflogene oder mit geringen Defekten versehene Stücke ♂ 2,—, ♀ 1,— Mk.

Ferner in Ia. Qualität: **Orn. hephaestus** ♂ 1,20 Mk., **Pap. nylus** 3,80, **androcles** 3,50, **sataspes** —,60, **Att. atlas** ♂ 1,20, **Actias leto** ♂ 4,—, **isis** ♂ 5,50 Mk.

### Papilio blumei ♂♂

in tadelloser Qualität à 2,50 Mk. Beste, nicht mehr lange dauernde Gelegenheit zur billigen Erwerbung dieser schönen Falter.

Alles in Tüten. Viele Anerkennungen und Nachbestellungen. Keine Voranzahl. nötig.

### Wiederverkäufer

erhalten bei Abnahme von je 10 Stück einer Art alles um 20—50 Pf. pro Stück billiger, **blumei** 10 St. 22,50, 20 St. 40,— Mk.

Adolf Peter, Stuttgart, Heusteigstr. 72.

### Im Tausch

habe ich folgende Falter abzugeben:

5 P. machaon, 20 P. napi, 1 bryoniae, 15 ♂ 10 ♀ E. cardamines, 1 C. phicomone, 3 P. atalanta, 7 V. io, 20 urticae, 4 antiopa, 14 levana, 20 L. sibilla, 6 M. aurelia, 9 A. ino, 2 aglaia, 3 paphia, 5 P. aegeria, 6 Th. pruni, 2 Z. quercus, 3 L. icarus ♂, 12 L. coridon ♀, 10 A. sylvanus, 2 Th. tages, 2 H. malvae, 2 C. alceae, 1 D. vespertilio, 3 Ch. elpenor, 4 D. vinula, 3 D. pudibunda, 7 N. ziczac, 1 P. plumigera, 1 Ph. bucephala, 1 T. pityocampa, 2 E. chrysothorax, 3 E. similis, 2 S. salicis, 20 L. v. japonica, 10 L. monacha, 2 E. lanestrus, 3 P. caecigena, 2 Sm. populi, 2 tiliae, 1 ocellata, 1 M. francica, 1 L. v. sicula, 2 E. tremulifolia, 1 S. pavonia, 5 Acr. aceris, 2 tridens, 1 rumicis, 12 Agr. augur, 10 xanthographa, 3 c-nigrum, 2 rubi, 7 brunnea, 1 ocellina, 25 exclamatoris, 11 festiva, 2 ypsilon, 3 segetum, 1 M. leucophaea, nebulosa, 6 M. brassicae, 8 persicariae, 4 thalassina, 3 dentina, 1 reticulata, 6 D. strigilis, 6 caeruleocephala, 7 Had. monoglypha, 2 lithoxylea, 3 M. oxyacanthae, 8 E. lucipara, 2 Ph. scita, 3 L. lithargyrea, 2 furca, 10 Gr. trigrammica, 2 C. selma, 4 R. tenebrosa, 1 Taen. gothica, 2 pulverulenta, 6 stabilis, munda, incerta, 2 C. trapezina, 3 O. lota, 1 circellaris, 23 X. fulvago, 2 ab. flavescens, 1 Pl. c-aureum, 2 consona, 1 gutta, 5 gamma, 2 E. glyphica, 17 D. scabriusculae, 12 T. atriplicis, 3 Cat. sponsa, 5 nupta, 18 H. proboscidalis, 1 A. casta, 6 A. aulica, 70—80 Sp. fuliginosa, 10 Sp. menthastri, 3 lubricipeda, 5 C. dominula, 18 Z. filipendulae, 50 v. pencedani, 5 Cid. bilineata, 2 trifasciata, 4 corylata, 15 sociata, 2 dotata, 10 montanata, 3 tristata, 5 fluctuata, 8 E. atomaria, 10 Cab. pusaria, 4 B. punctularia, 6 selenaria, 17 H. leucophaearia, 1 ab. marmorinaria, 11 A. sylvata, 1 E. dolobraria, 6 A. plagiata, 2 A. herbariata, 2 H. rupicaprae, 2 P. pruinata ab., 2 P. pedaria, 2 Scot. vetulata, 4 Act. luna, 3 A. orizaba.

Ernst Koch, Beetzendorf, Prov. Sachsen.

### Parnassius v. vinningensis.

25 ♂ und 18 ♀ habe en bloc abzugeben. Gefl. Offerten sieht entgegen

S. Lohr, Coblenz.

### Puppen

von lunaris 120, bei Abnahme von 10 Dtzd. Preis nach Uebereinkommen, derasa 150, jacobaea 25, populi, ocellata 80 Pf. p. Dtzd.

**Sponsa-Eier** p. Dtzd. 20, 100 St. 150 Pf. Porto 30 und 10 Pf.

Herm. Wenzel, Liegnitz, Mittelstr. 21.

### Falter.

Rh. rhamnii 50 ♂ 60 ♀, Ap. ilia 6 ♂ 9 ♀, Lim. populi 8 ♂ 4 ♀, V. io 68, urticae 20, Ar. levana 25, antiopa 6, M. galathea 10, Sm. populi 10, D. euphorbiae 14, Ph. bucephala 20 Stück.

Oen. japonica 10 ♂ 5 ♀, monacha 6 ♂ 10 ♀, C. potatoria 4 ♂ 3 ♀, Endr. versicolora 8 ♂, Agl. tau 8 ♂ 4 ♀, Br. nubeculosa 6, Cat. electa 10, nupta 6, sponsa 40, S tetralunaria 10, Enn. autumnaria 10, S. phegea 20, C. dominula 10, striata 4, Z. trifolii 40 Stück.  $\frac{1}{3}$  nach Staudinger. Sämtliche Falter sind e. l. 1909 und sauberst gespannt.

M. Kraft, Berlin NW. 87, Wittstockerstr. 1.

### Acr. alni-Puppen,

gesund und kräftig, am liebsten im Tausch gegen Zuchtmaterial abzugeben; bar p. St 1 Mk., Dutzend 10 Mk.

Suche noch je 100 St. Puppen von euphorbiae, porcellus, vespertilio und proserpina. Gefl. Angeboten, die event. umgehend beantwortet werden, sieht entgegen

Hermann Schmidt, Zaborze O.-Schl. Kronprinzenstr. 42.

### Tausch!

**Puppen:** Spil. menthastri, Leuc. bicoloria. **Räupchen:** Agr. c-nigrum.

Wilh. Römer, Barmen-Rittersh. Färberstr. 17.

### Lycena idas Rbr.

aus der Sierra Espunna (S.-Spanien) vom Sommer 1909. Prachtstücke ♂ 6, ♀ 8 Mk. netto.

Max Korb, München, Akademiestr. 23.

### Doritis apollinus-Puppen

Stück 50 Pf., Dtzd. 5 Mk., Porto etc. 30 Pf. gibt ab

Carl Zacher, Berlin SO. 36, Wienerstr. 48.

### Brasilfalter.

Prächtigste Sachen zu 15—20% Stgr.

### Raritäten, Schaustücke.

Caligo martia ♂♀ 5, Castnia garbei ♀ 4, Castnia endesmia ♂♀ 9, Attacus rhombifer (nicht im Handel) ♂♀ 9, Copaxa canella (chapata Stgr. 60 Mk.) ♂♀ 9 Mk., Morpho epistrophis ♂♀, aberrierend.

J. Lang, Eichstätt (Bayern), Graben.

Offerierte befruchtete

### Eier

von geköderten ♀♀: **Cat. nupta** Dtzd. 10, **fraxini** 25, Porto 10 Pf.

Franz Döhning, Fischhausen (Ostpr.).

### Puppen.

Sat. spini p. Dtzd. 2 Mk., 100 St. 14 Mk., Sat. pyri 2,50 Mk., Sph. ligustri 1 Mk., D. tiliae 1 Mk. per Dtzd. Auch Tausch gegen bessere Puppen. Porto 30 Pf. Voreinsend. oder Nachnahme.

F. Jenisch.

Per Adr.: T. Sieg, Wien X, Götheg. 4 I 5.

### Tausch.

Von heuriger Ausbeute gebe ich im Tausche ab: D. vespertilio, Gl. crenota, P. anastomosis, D. cultraria, G. quercifolia, populi-folia, O. pruni, D. alpium, A. albovenosa, A. janthina, A. crassa, vestigialis, M. bicoloria, E. muralis, A. testacea, B. sphinx, A. caliginosa, M. oxalina, X. gilvago, ocellaris, E. uncula, deceptoria, fasciana, T. amethystina, P. lunaris, S. rectalis, C. octogesima, G. papilionaria, E. smaragdaria, O. tibiale, Lob. setata, appensata, A. muricata, E. fuscantaria, N. togatulalis, E. vernana, chlo-rana. Fast sämtliche Tiere ex larva. Erwünscht besonders Cateocalen und Arctiden. I. Qualität Bedingung. Bei Abnahme des ganzen Postens 10% Ermässigung.

Endrass, Speyer, Gilgenstr. 22.

Abzugeben ca. 300 Raupen (halberwachsen) von **Bomb. quercus**

(an Efeu gewöhnt), per 50 St. 1,80 Mk.

Porto und Verpackung extra.

A. Reichenbach, Gutach (Breisgau).

### Kräftige Freiland-Puppen!

Pieris napi 50, Smer. populi (Riesen) 100, 100 St. 700, Dilina tiliae 100 (100 St. 700), Dieran. vinula 75, Acron. leporina 100, alni 1000, cuspis 3,50, Agr. putris 60, Mam. splendens 400, oleracea 60, Callop. purpureofasciata 40, Caradr. morpheus 60, Notod. trepida 300, Tephroclystia trisignaria 100, albipunctata 100, innotata 60, nanata 75, Habros. derasa 100, Cochlid. limacodes 60, Heterogen. asella 75, Trochil. apiforme 150 Pf. per Dtzd.

G. Boidylla, Berlin W. 35, Kurfürstenstr. 144.

### Eier

von Jaspidea celsia 100 St. 300, 1000 St. 2500, mit erfolgreicher Zuchtanweisung, Cat. fraxini 100 St. 200, 1000 St. 1500, Hadena gemma Dtzd. 50, Polia xanthomista Dtzd. 25, polymita Dtzd. 25 Pf.

G. Boidylla, Berlin W. 35, Kurfürstenstr. 144.

### Attacus atlas

in Tüten, grosse Sendung soeben eingetroffen. Nur gezogene Ia. Stücke, die dunkle Form von West-Java. Paar 2,25 Mk. Bei Abnahme grösserer Mengen Extra-Rabatt.

### Acherontia satanas

Ia. in Tüten, Stück 1 Mk.

Emil Riemel, München, Augustenstr. 41.

### Attacus orizaba.

Kräftige Puppen Dtzd 7 Mk. Porto und Packung 30 Pf.

Joh. Klocke, Frankfurt a. Oder.

### Seltene Gelegenheit!

Ein frisches, tadellooses, gespanntes Paar von **Smer. austauti** nur 12 Mk.

W. A. Hirsch, Plauen i. V. Strassbergerstr. 23 I.

### Puppen.

**Endromis versicolora**, gesund, gross und kräftig, im Gespinst, keine Inzucht, p. Dtzd. 2 Mk.

**Actias mandschurica**, 4 Stück schöne grosse Cocons, p. St. 2,50 Mk.

**Sat. pyri, garantiert Dalmatiner**, p. Dtzd. 2,50 Mk.

**Hyp. milthauseri** p. St. 50 Pf. **Smerinthus quercus**, gross, Dalmatiner, p. St. 50 Pf.

Verpackung und Porto 20 Pf

### Falter,

nur feine bessere paläarktische, ca. 300 Arten, sauber gespannt, zu billigsten Preisen. Auf Wunsch Liste.

Emil Kerler, Stuttgart, Gutenbergstr. 118.

### Brasilien.

Krankheitshalber muss ich in diesem Jahre meine entomologische Tätigkeit einschränken und bitte alle Interessenten für **brasilianische Falter, Käfer, Vogelbälge** etc. sich unter Bezugnahme auf mich an Herrn **Franz Luke**, Gablonz a. N. (Böhmen), wenden zu wollen.

Gleichzeitig ersuche ich diejenigen Herren, die mir seit Herbst vorigen Jahres noch Ausgleich schulden, **um endliche Regulierung.**

J. Dworzack, Frankfurt a. Oder

Berlinerstr. 28/29.

### Eier

abzugeben von L. dumii 30 Pf., 100 St. 1,80 Mk., Cat. fraxini 25 Pf., 100 St. 1,50 Mk., sponsa 20 Pf., 100 St. 1,20 Mk., elocata 15, nupta 10 Pf. per Dtzd. ausser Porto bei Einsendung des Betrages.

Julius Kaser, Falkenberg (O.-Schl.).

**D. alpium- (Moma orion-) Puppen** Dtzd 1, 50 St. 3,50, 100 St. 6 Mk.

**Abraxas sylvata-Puppen** (Eizucht) Dtzd. 1 Mk. Porto und Packung 30 Pf

E. Spies, Berlin N. 39, Fehmannstr. 10.

Tausch gegen Zuchtmaterial und tadellose Paläarkten.

18 Stück (13 ♂ 5 ♀) sauber gespannte Falter von

**Parn. apollo v. vinningensis** (von Winner Lai an der Mosel stammend) in nur Ia Qualität und 1 St. *Cat. pacta* gibt ab im Tausch gegen nur Ia. Europäer oder exotische Papilios, gegen bar billigst nach Vereinbarung  
Gust. Laisiepen, Solingen, Kreuzwegstr. 20.

## Nur 5 Pfennig-

Postkarte haben Sie zu riskieren, um sich meine Lepidopteren-Preisliste zu verschaffen, welche so manches Wünschenswerte bieten wird und noch diesen Monat erscheint.

Leopold Karlinger, Wien XX/1  
Brigittagasse 2.

## Nordamerikan. lebende Puppen, Catocalen-Eier und Tütenfalter, sowie Coleopteren.

110 Arten lebende Nordamerikaner-Puppen. Von 31 Arten Catocalen Eier, in Europa züchtbar, sind schon zum Versand bereit. Weniger wie 1 Dtzd. Eier werden nicht versendet.

Folgende Nordamerikaner-Coleopteren sind auch erhältlich (billigst): *Tetracha*, 35 Arten Cincidelen, *Cychnus*, *Calosoma*, *Plusiotis gloriosa*, *leucontei*, *beyeri*, *Polyphila occidentalis*, *Dynastes tytius* und andere. Man verlange Listen und Bezugsbedingungen. Jeder Anfrage sind 20 Pf. oder 25 Heller Porto (Marken) beizufügen.

Alles Nähere bei  
Josef Sever, Newyork (U. S. Amerika)  
335 E. 49 Street.

## Prachtcenturie „Weltreise“

100 Lepidopteren, enthaltend Orn. cassandra ♂♀, viele Papilios, Charaxes, Danaiden und andere schöne Sachen in Tüten, für nur 35 Mk.

100 do. aus Assam mit reichlich feinen Papilios, Charaxes, Danaiden und Euploen, 16 Mk., 50 St. 9 Mk.

50 do. aus Japan und Formosa mit Papilio xuthus, bianor, protenor, rhetenor und anderen schönen Paläarkten 12 Mk. 20 Papilio, alle verschieden, 8,50 Mk.

Serie „Ornithoptera“, 6 Stück enthaltend: pronomus ♂♀, hephaestus ♂♀, amphrysus ♂♀, hochfeine Qualität und gespannt, für 25 Mk.

5 Riesen-Hestien in Tüten, wie leuconoe, urvillei, cadelli, azula und blanchardi (alle schön weiss und schwarz) 10 Mk.

100 leicht defekte Dekorationsfalter mit A. leto, Morpho etc. nur 10 Mk.

Glanzsachen: Orn. lydius ♂ 70, ♀ 50 Mk., croesus, gezogen, ♂ und ♀ 30, pronomus ♂♀ 15 Mk., Thys. agrippina Stück 4,50–5,50 Mk. Urania croesus, hochfein, 8 Mk.

Morpho godarti ♂ 6, ♀ 20 Mk.  
Daphnis nerii, dunkle Stücke, à 1 Mk.  
Karl Zacher, Berlin SO. 36, Wienerstr. 48.

## Ia. gespannte Falter

von C. dominula v. donna von der persona à 4 Mk. per Stück, etwas durch Spannreifen gedrückt, doch sonst Ia., 3 Mk., ein etwas geflogenes Stück 2 Mk.

Agr. florida 1, Eum. regina ♂ 3 Mk., scita 45 Pf. Porto und Packung extra.

Fremden nur per Nachnahme.  
W. Diemer, Posen, Bäckerstr. 17.

Sauber gespannte Falter zu 1/4 Stgr.: 35 caja, 12 anachoreta, 33 v. peucedani, 12 achilleae, 14 Sph. ligustri, 9 C. argentea, 40 compta, 10 quercifolia, 10 fulminea, 10 electa. Porto und Packung extra. Fremden nur per Nachnahme.

W. Diemer, Posen, Bäckerstr. 17.

## Hyl. prasinana-Puppen

Dtzd. 50 Pf. und Porto. Voreinsendung. Auch Tausch.

Eichhorn, Fellhammer, Schlesien.

## Spanische Lepidopteren.

Von meiner diesjährigen Ausbeute (1909) offeriere in Ia. sup. Exemplaren (60% Rabatt): *Thais rumina* ♂♀, *Euchloë euphenoides* ♂♀, *Melitaea desfontainei* ♂♀, *M. dejone* ♂♀, *Argynnis chlorodippe* ♂♀, *A. pandora* ♂♀, *Melanargia lachesis* ♂♀, *M. syllius* ♂♀, *M. ines* ♂♀, *Satyrus aleyone v. vandalus* ♂♀, *S. briseis v. merid.* ♂♀, *S. fidia* ♂♀, *S. actaea* ♂♀, *Pararge v. lyssa* ♂♀, *Epinephele hispulla* ♂♀, *E. ida* ♂♀, *E. papihaë* ♂♀, *Coenon. dorus* ♂♀, *Thecla v. esculi* ♂♀, *Chrysophan. v. eleus* ♂♀, *Lampides baeticus* ♂♀ (gross), *L. telicanus* ♂♀, *L. theophrastus* ♂♀, *Lycaena v. xypochiona* ♂♀, *L. v. panoptes* ♂♀, *L. idas* ♂♀, *L. v. calida* ♂♀, *L. v. ornata* ♂♀, *L. xylas v. nivescens* ♂♀, *L. escheri* ♂♀, *L. corydon v. albicans* ♂♀, *L. corydon v. hispana* ♂♀, *Adopaea acteon* ♂♀, *Chararodes v. baeticus* ♂♀, *Hesper. proto* ♂♀, *H. sao* ♂♀, *Diplura loti* ♂♀, *Graellsia isabella* ♂♀, *Agrotis flavina v. serraticornis* ♂♀, *Cleophana dejeani* ♂♀, *Euplemma suava* ♂♀, *Thalpochares lacernaria* ♂, *Thalpo. polygramma* ♂♀, *Th. ostrina* ♂♀, *Th. parva* ♂, *Th. candidana* ♂♀, *Prothymia sanctiflorentis* ♂♀, *Catocala nymphaea* ♂♀, *C. nymphagoga* ♂♀, *Spintherops dilucida* ♂♀, *Acidalia lutulenta*, *A. ostrinaria*, *A. rustic. ab. mustelata*, *A. fathmaria*, *A. calunetaria*, *A. obsoletaria*, *A. deversaria* (aberr.), *A. mediaria*, *A. submutata*, *A. litigiosaria*, *A. marginepunctata*, *Rhodostr. sicanaria*, *Larentia kalischata*, *L. alfaccaria*, *L. frustata*. *Tephronia oppositaria*, *Gnophos asperaria*, *Gn. pityata*, *Gn. variegata*, *Gn. respersaria*, *Anthometra plumularia*, *Eremia cacuminiaria* ♂, *Thamn. vincularia*, *Eurranthys pennigeraria*, *Zygaena sarpedon*, *Z. lavandulae*, *Z. v. consobrina*, *Z. rhadam. v. cingulata*, *Z. hilaris*, *Z. baltica*, *Z. occitanica*, *Z. v. albicans*, *Sesia affinis*, *S. chrysidiformis*.

Max Korb, München, Akademiestr. 25.

## Billigste Riviera-Falter.

Für nur 20 Mk. gebe ich 250 frische Falter in über 100 Arten, speziell von der Riviera, darunter viele Seltenheiten und viele ex larva. Die Tagfalter sind meist in Tüten, die Schwärmer, Spinner, Eulen, Spanner, Zygaenen etc. genadelt und zum Teil gespannt. Versand gegen Nachnahme.

Ch. Gering's, Gärtnerei, Nizza A.-M. (Frkr.)  
7 Rue des Prés.

Um mit meinen Dubletten zu räumen, gebe zu den äusserst niederen Preisen ab: alexanor 75, antiopa 5, myrmidone 25, Sph. ligustri 10, anachoreta 10, fagi 40, quercifolia 25, trifolii 25, aceris 5, leporina 5, contigua 10, thalassina 10, compta 10, scita 45, augur 5, C. argentea 10, absinthii 10, pacta 60, electa 30, fulminea 45, hera 20, caja 10, derasa 25, pistazina 10, helvola 10, litura 10, aprilina 10, fulvago 5, vetusta 10, fircellaris 5, oxyacanthae 5, atriplicis 5, furcifera 10, socia 15, ornitopus 5, micacea 25, protea 20, Zyg. scaciosae 10, v. peucedani 10, achilleae 5, togatularis 20, prasinana 10, papilionaria 5 Pf.

Porto und Packung extra. Fremden nur per Nachnahme.

W. Diemer, Posen, Bäckerstr. 17.

## Catocalen-Eier

(sicher befruchtet): C. fraxini Dtzd. 25 Pf., 100 St. 1,60 Mk., nupta 10 bezw. 60 Pf., pacta Dtzd. 100, dilecta 90, conversa 90, puerpera 50, sponsa 20, elocata 15 Pf. per Dtzd. Ferner von A. pyramidea Dtzd. 10, 100 St. 70, Porto 10 Pf. Nur gegen Voreinsendung des Betrages abzugeben.

Fr. Lubbe, Eberswalde b. Berlin  
Eichwerderstr. 65.

## Ia. Sm. quereus-Puppen

Dtzd. 4,50, 100 St. 30 Mk., mehr billiger. Auch grosse S. pyri und ungespannte genadelte Falter.

Vinc. Crassich, Zara (Dalmatien).

## Aporophyla nigra-Eier

im Tausch oder gegen bar p. Dtzd. 90 Pf. Futter niedere Pflanzen.

Regierungsassessor Dr. Hartwig  
Braunschweig, Bernerstr. 2.

## PUPPEN

von P. podalirius (ausgesucht grosse) 100, Lyc. orion 90, Lar. capitata 90, Eup. semi-grapharia 100 Pf. p. Dtzd. Porto und Verpackung 30 Pf.

G. Jüngling, Regensburg K. 11.

## Jetzt Puppen

aus Syrien von den schönen *Doritis apollinus*, v. *bellargus* und *ab. rubra*. Diese drei Sorten gute gesunde Puppen sind gemischt jetzt abzugeben 12 St. 5 Mk., 1 St. 50 Pf. Porto und Verpackung 30 Pf. Nur gegen Voreinsendung oder Nachnahme.

Paul Hanff, Charlottenburg  
Kaiser Friedrichstr. 3 a.

## Falter e. l. 1909, Ia. gespannt:

Gon. rhamni 80 ♂ 20 ♀, A. cardamines (meist ♂♂) 90, C. hippothoë (nur ♂♂) 70, V. antiopa 30, C. hyale 60, M. galathea 10, A. caja 8, C. dominula 28, Sm. populi 9, D. tiliae 5, D. euphorbiae 29 St. En bloc 20 Mk. Packung und Porto frei.

## Puppen

von Act. selene à 1 Mk., Cric. trifenestrata p. Dtzd. 4 Mk., Sm. populi p. Dtzd. 90 Pf.

Wilh. Schulze, Lehrer, Ullrichsthal  
Nordböhmen.

## Ph. bucephaloides-Puppen

in kräftigen, gesunden Exemplaren, sehr leicht den Falter ergebend, 2,20 Mk. p. Dtzd. Porto und Verpackung 25 Pf. Auch Tausch.

Ludwig Kaal, Regis, Bez. Leipzig.

## Anth. yamamai-Eier.

Gebe dieselben später nur per 1000 Stück und mehr ab (weniger nicht).

Dr. O. Meyer, Hannover, Freiligrathstr. 6.

## Cynthia-Zwitter!?

Linke Flügelseite auffallend anders geformt und kleiner als rechte Seite; Bandlänge links 6,8, rechts 7,7 cm; alle 4 Makeln durchdringen das Band; an den Vorderflügeln ganz, an den Hinterflügeln zu 1/5. Ende des linken Hinterflügels ganz abgerundet, rechts mehr eckig usw. Im Tausch gegen Meistgebot abzugeben.

Prof. Calmbach, Heilbronn a. N.

## Kräftige gesunde Puppen

von Hyp. io à 35, Dtzd. 350, Att. orizaba à 80, Act. luna à 65 Pf. Im Tausch: levana-Puppen Dtzd. 25, vinula Dtzd. 30, D. euphorbiae à 5 Pf.

Falter Ia. Qualität: 7 St. A. caja, 12 Cat. sponsa, 8 fulminea, 1 pacta, 10 Ch. elpenor, 8 D. euphorbiae, 7 Col. myrmidone, 2 Sm. populi, 1 ocellata, 2 Th. polyxena, 2 apollo, 3 A. iris ♀, 1 L. celtis, 3 S. phegea, 10 cardamines ♂ 3 ♀, 3 levana, 2 prorsa, 1 dominula, 8 antiopa, 3 S. cynthia, 1 polyphemus, 1 cecropia, 1 promethea. Sende aber nicht zuerst. Zuchtmaterial erwünscht.

O. Gallrein, Magdeburg, Berlinerstr. 9.

## Puppen

von Attacus orizaba St. 60 Pf., Dtzd. 6 Mk.

Allen Herren, welche Sm. ocellata und populi bestellten und nicht erhielten, zur Kenntnis, dass mein Vorrat bald vergriffen war.

W. Nitschke, Berlin NO. 55  
Allensteinerstr. 19.

## PUPPEN:

Th. polyxena 100, Drym. chaonia 150, Sat. pavonia 90, Sat. pyri 300, Arct. casta 450, Ptr. proserpina 300, Dil. tiliae 100, Ch. elpenor 100, Cuc. chamomillae 300, Cuc. scopariae 300, Boarm. selenaria 350, Teph. innotata 30 Pf. per Dtzd. Alles Freiland.

## Catocalen-Eier vergriffen.

A. M. Schmidt, Frankfurt a. M., Niddastr. 94.



## Ia. Sphingiden.

Von der Reise zurück, empfehle prima gespannte: *Smer quercus* 10—15 (10 = 1 Mk.), *jankowski* 100, *populi ex Graecia* 5, ab. *rufescens* 3, ab. *tremulae* 35, ab. *pallida* 7, *ocellata orient.* 4, ex *Riviera* 5, *hybridus ocellatus* 30, *kindermanni* 35, *atropos graecia* 20, *Dilina tiliae orient.* 4, ab. *brunnescens* 5, ab. *ulmi* 8, ab. *maculata* 5, *Daphn. nerii* 15—20, *Sph. ligustri orient.* 4, ab. *spiracae* 15, ab. *borealis e. l.* 20, *Proth. convolvuli orient.* 5, *Hyl. pinastri (Balkan)* 3, div. *Aberr.* 5—20, *Deil. vespertilio* 5, *galii orient.* 5, *tithymali* 32, *mauretana* 50, *deserticola* 40, *dahlia* 15, *euphorbiae ab. 5* 20, *rufescens* 5, ab. *nigrescens sup. e. l.* 100, ab. *helioscopiae* 13, *nicaea* 6, *castissima* 6, *sichei* 100, *lin. ata* 10, v. *livornica* 10, *hippophaes* 14, *zygophylli* 49, *Chaer. oldenlandiae* 50, *alecto* 24, *celerio* 15, *elpenor orient.* 4, *osyris* 150, *Met. porcellus orient.* 4, *Pter. proserpina e. Graecia* 10, *gorgoniades* 60, *Macr. stellatarum orient.* 4, *croatica* 10, *Hemaris fuciformis orient.* 3, *milesiorum orient.* 10, *confinis* ♂ 150 ♀ 200, *scabiosae orient.* 5. — Ausserdem weitere 5000 Arten von meinen Reisen nach 14 verschiedenen Ländern. — Von vielen habe auch **geblasene Raupen**.

A. Neuschild, Naturwissensch. Reisender, Berlin SW. 61.

## Grösster Beliebtheit

erfreut sich mein neuestes

## Lokalitätslos No. 16a:

60 Falter von Peru in Tüten Ia. Qualität, darunter die herrliche *Agrias v. lugens*,

*Pap. madyes*, *deileon u. a.* diverse schöne Nymphaliden, wie *Prepona*, *Chlorippe cherubina*, *cyane*, *Anaea nessus* usw., reizende *Eryciniden* etc. nur 25,— Mk.

do. mit kleinen Fehlern 15,— Mk.

1 *Agrias v. lugens* ♂, gespannt, Ia. Qual., 20 Mk., do. mit ganz geringen Fehlern 15 Mk.

Preise netto, Porto und Packung extra!

Naturhistorisches Institut „Kosmos“ von Hermann Rolte  
Berlin W. 30, Speyererstr. 8.

## Puppen

von *Pap. machaon per* Dtzd. 70, *D. tiliae* 100, *Sm. populi* 80, *Sph. ligustri* 80, *Deil. euphorbiae* 60 Pf.

Falter *C. nupta e. l.* in Tüten und gespannt, Dtzd. 80, Porto und Packung 25 Pf.

Paul Specht, Langenbielau i. Schl.  
Bez. IV, No. 59.

Habe abzugeben

*Lemonia dumi*-Eier (Freiland)

Dtzd. 30 Pf., 50 St. 1 Mk. Porto 10 Pf.

Nur gegen Voreinsendung oder Nachnahme.

Suche gegen bar 2—3 Dtzd. Lem. *tara-xaci*-Eier.

Taubstummenlehrer Schäfer, Trier  
Aachenerstr. 40 II.

## *Arctia dejeanii!*

Von meiner diesjährigen spanischen Sammelausbeute habe noch einige gezogene Stücke dieser Art abzugeben. Preis je nach Schönheit 12—15 Mk. p. Stück.

A. Kricheldorf

Naturhistorisches Institut, Berlin SW. 68  
Oranienstr. 16.

## Actias selene-Puppen

kräftige, grosse Cocons zur Frühjahrszucht geeignet, p. Dtzd. 8,50 Mk. sind fortwährend abzugeben. Vorrat genügend. Auch Tausch gegen andere gute Puppen, Eier u. Falter. Aufträge sowie Angebote erbittet

St. Tschakert, Tetschen a. E. 678 (Böhmen.)

## Preisliste 107

über

## exotische Lepidopteren

ist erschienen. Versand gratis und frei.

A. Kricheldorf

Naturwissenschaftliches Institut  
Berlin SW. 68, Oranienstr. 116

## Verkauf einer Prachtsammlung.

Eine der schönsten Schmetterlingsammlungen Deutschlands soll im ganzen verkauft werden. Die in 4 hochfeinen Ihleschen Schränken à 48 Laden untergebrachte Sammlung enthält in der Hauptsache Exoten, sämtlich in Ia. Qualität, jedoch auch eine grössere Anzahl Paläarkten, speziell die Gattungen *Parnassius* und *Colias* in besonderer Reichhaltigkeit. — Es befinden sich in der Sammlung viele Seltenheiten, unter anderem das einzige in Deutschland vorhandene Exemplar von *Pap. elwesi* (das Stück diente als Modell für die Abbildung im Seitz'schen Werk), ferner feine *Agrias*, wobei *phalaedon*, *aedon*, *beatifica*, *Pyrameis tameamea* etc.

Es wird jedoch speziell Wert darauf gelegt, dass die Sammlung zusammenbleibt, dass dieselbe also in den Besitz eines Liebhabers oder Museums gelangt.

Nähere Auskunft durch

L. Kuhlmann, Frankfurt a. M.  
Günthersburg-Allee 22.

## Cat. pacta-Eier

von Freilandweibchen Dtzd. 1 Mk. Porto extra. Tausch gegen gesundes Zuchtmaterial sehr erwünscht.

R. Horch, Hamburg, Hasselbrookstr. 84.

## Im Tausch

gegen gute paläarktische Falter und Käfer suche ich alle gewöhnlichen Schultiere, besonders auch Hirschkäfer, Eichenböcke, Maikäfer, Wasserkäfer etc. zu erwerben in grosser Anzahl.

Max Korb, München, Akademiestr. 23.

## Eier

von *Cat. fraxini* 25, *sponsa* 20, *elocata* 15, *nupta* 10, *Lem. dumi* 30 Pf. p. Dtzd. ausser Porto bei Einsendung des Betrags gibt ab  
Hermann Schüller, Falkenberg O.-Schl.

## Apollo

vom Altmühltal 1 Dtzd. in Tüten 2 Mk., gespannt (Serien) 3,50 Mk.

*v. bartholomaeus*, gesp. ♂ 60, Porto und Verpackung 25 Pf., resp. 1 Mk. Alles prima. Tausche gegen europäische Falter, asiatische *Parnassier* und *Puppen* I. Qual.  
Anton Hintermayer, Faistenhaar, Sauerlach Bayern.

## 3000 Himalaya-Falter,

enthaltend *Papilios*, *Danaiden*, *Charaxes* etc., gebe ich je nach Wunsch in Serien von 14 bis 40 Stück für nur 12 Pf. pro Falter ab. Porto und Verpackung 30 Pf. Nachnahme verteuert, am besten Vorauszahlung.

E. Werner, Rixdorf-Berlin, Weserstr. 208.

## Exotische Prachtstücke

mit kleinen Defekten:

<i>Ornithoptera hecuba e. l.</i>	♂ 2,50 ♀ 1,50
<i>hephaestus e. l.</i>	♂ 0,50 ♀ 1,—
<i>Papilio ulysses</i> (Riesen)	♂ 2,50
<i>v. ambiguus</i>	♂ 2,50 ♀ 3,—
<i>oritias</i>	♂ 4,50
<i>blumei</i> (Riesen)	♂ 1,50
<i>androcles</i>	♂ 2,50
<i>ascalaphus</i>	♂ 0,75
<i>Attacus atlas v. erebus e. l.</i>	♂ 1,50
<i>Actias mimosae e. l.</i>	♂♀ 2,50
<i>isis e. l.</i>	♂ 2,— bis 3,—
<i>Phyllodes conspicillator</i>	à 1,50 Mk.

Alles frisch u. in Tüten. Porto etc. 30 Pf.  
Dr. Lück, Breslau XIII, Viktoriast. 105.

## *Sm. quercus.*

Kräftige Puppen à 50, auserlesene Riesen-pyri-Puppen à 30 Pf. Porto und Packung 30 Pf. Voreinsendung oder Nachnahme.

Hans Niethen, Erfurt, Langebrücke 27.

## PUPPEN:

*Doritis apollinus* St. 70 Pf., Dtzd. 6 Mk.  
*Phalera bucephaloides* St. 35 Pf., Dtzd. 3,50 Mk.

*Graellsia isabellae* St. 3, Dtzd. 27 Mk.  
*Boarmia v. humperti* St. 80 Pf., Dtzd. 8 Mk.

Bruno Gehlen, Berlin-Wilmersdorf.

## Nord-Australien.

Tütenfalter allerfeinster Qualität vom Kap York: *Pap. v. queenslandicus* 1, *Pap. aegaeus* ♂ 1,20 ♀ 4,50, *Delias inferna* ♂ 4 ♀ 6, *Amblypod. amythis* ♂ 1 ♀ 1,50, *Proesos mariana* 4,50 Mk. und viele andere Arten. Auf Wunsch Liste. Gute Qualität. 1/3 billiger. Porto etc. 30 Pf.

Dr. Rudolf Lück, Breslau XIII.

## b) Nachfrage.

## Kaufe

bessere paläarktische Lepidopteren und manche Art in Puppen, eventuell auch im Tauschwege.

Leopold Karlinger, Wien XX/I  
Brigittag. 2.

## Zygaena.

Bessere Arten und gute Aberrationen kaufe ich stets gegen bar oder nehme im Tausch. Bitte um Angebote an

Clemens Dziurzynski, Wien III/I  
Grossmarkthalle.

## Dominula-Raupchen

1—2 Dtzd. im Tausch oder gegen bar zu kaufen gesucht von  
W. Martin, Leipzig, Brandvorwerkstr. 2 IV.

Für meine Spezialsammlung von  
**Zygaeniden**  
(Chalcosien exkl.) ist mir Material jederzeit willkommen.

Dr. Burgeff, Jena, Botan. Institut.

### Suche

biologisches Material von schädlichen Insekten gegen bar oder im Tausch gegen Puppen von *D. elpenor*, *euphorbiae*, *Smer. ocellata* oder Falter von *Pt. proserpina* zu erwerben. Gefälligen Angeboten sieht entgegen

Robert Ottomar Langer  
k. k. Sicherheitswach-Inspektor  
Prag No. C. 642/VII.

## Achtung

für Sammler u. Händler!

Für meine wissenschaftliche Sammlung palaearktischer Macrolepidopteren suche ich stets zur Bereicherung derselben

**Zwitter, Hybriden,**

**Aberrationen  
aller Gattungen**

und sonstige Abnormitäten  
zu höchsten Preisen

gegen Baar zu erwerben. Eventuell stehe auch im Tausch mit seltenen tadellos gespannten Arten zur Verfügung. Ansichtssendungen gegen Vergütung sämtlicher Unkosten sieht dankend entgegen

Franz Philipps, Fabrikant,  
Mitglied 62. Köln a/Rhein.

## Verschiedenes.

Bis Ende Dezember 1910 bin ich verreist. Bestellungen und Briefe werden erst nach der Rückkehr erledigt.

Anton Friedrich jun., Maglód b. Budapest.

Unterzeichneter bittet die geehrten Mitglieder um Angabe der Adresse des Herrn Otto Tockhorn, Frankfurt.

Derselbe annoncierte vor ca. 4 Wochen Schmetterlinge in der „Wissenschaftlichen Insektenbiologie“ aus Ketschendorf bei Fürstenwalde. Briefe kamen mit dem Vermerk zurück: „Nach dem Auslande verzogen.“ Auslagen werden vergütet.

Franz Abel, Leipzig-Schl.

Allen Herren, welche galli-Puppen bestellten, zur Nachricht, dass mein kleiner Vorrat sofort vergriffen war.

A. Thumm, Heilbronn.

Meine Adresse ist vom 1. November ab:

Joh. Wagner, Weitmar Nord  
bei Bochum i. Westf.  
Essenerstrasse 26 II E.

### Dublettenkästen,

gebraucht oder neu, kauft

Cand. Walter Kluge, Tübingen.

Lepidopteren-Tauschliste, ebenso über Cicindelen und Caraben, steht Tauschfreunden gegen ihre Liste zur Verfügung. Seltene Europäer und Aberrationen gegen bar oder reichlichen Tausch gesucht.  
Schr. Bayer, Ueberlingen a. Bodensee.

## Raupen und Schmetterlinge.

Praktische Anleitung zum Sammeln, Züchten und Präparieren sowie zur Anlage entomologisch-biologischer Sammlungen. Von Karl Mühl. Mit einem Geleitwort von Dr. K. G. Lutz. Mit 6 Tafeln und 35 Textabbildungen. 96 Seiten. Geh. 1,—, geb. 1,40 Mk.

## Bilder aus dem Käferleben.

Von Prof. Dr. Kurt Lampert. Mit 5 Tafeln und 35 Textabbildungen. 125 Seiten. Geh. 1,—, geb. 1,40 Mk. Zu beziehen durch alle Buchhandlungen oder direkt vom Verlage  
A.G. Strecker & Schröder, Stuttgart.

## Kein Beschädigen der Sammlungen

mehr möglich, weder durch Loslösen der Naphtalinkugeln noch durch Raubinsekten bei Benützung meines neuesten Mittels

## Mortan.

Einfache Handhabung!  
Wirkung überraschend!

Karton für ca. 20 Kästen ausreichend 60 Pf.  
Porto 10 Pf.  
Franz Abel, Leipzig-Schl.

Die entomologischen Vereine in Frankfurt a. M. halten in diesem Jahre ihre Tausch- und Kaufbörse zum erstmalig gemeinsam ab am Sonntag den 7. November 1909 von vorm. 10<sup>1</sup>/<sub>2</sub> Uhr ab im Rechneraal, Langestr. 29. Direkte Strassenbahnverbindung von allen Bahnhöfen. Haltestelle Allerheiliger oder Rechneigraben.

## T-förmige Spezial-Etiketten

„Lepidoptera“ D. R. G. M. Zweckmässigste, bequemste Etikettierung für Falter, haben sich in kurzer Zeit enorm eingeführt. — Jeder gewissenhafte Sammler versuche diese praktischen Etiketten. — In 4 verschiedenen Grössen per 100 St. 25 Pf., 1000 St. 2 Mk.

Nur durch untenstehende Adresse zu beziehen. Nachahmungen werden strafrechtlich verfolgt.

Naturhistorisches Museum  
(Abteilung Naturalien-Vertrieb)  
Thale (Harz).

## Billig zu kaufen gesucht:

Lampert, Grösschmetterlinge.  
Hoffmann-Spuler, Schmetterlinge Europas, 3. Aufl., alles was erschienen, sehr gut erhalten, in Heften oder gebunden. Eventuell auch im Tausch gegen mittlere und bessere Paläarkten.  
Missionsprokurator Steyl, Post Kaldenkirchen (Rhld.).

## Insektenkästen

aus Erlenholz, in Nut und Feder staubdicht schliessend, unerreicht billig:

Grösse	roh	mit Auslage mit Glas
30 × 40 cm	1,20 Mk.	1,70 Mk. 2,25 Mk.
40 × 47 "	1,50 "	2,25 " 3,— "
42 × 51 "	1,70 "	2,60 " 3,50 "

Die Kästen mit Glas sind vollständig gebrauchsfertig, ringsum gebeizt und mattiert; ringsum poliert nur 50 Pf. mehr. Preisliste kostenlos.

E. Gundermann, Gotha  
Leesenstrasse 13.

# C. & A. Allinger & Cie., Torfplattenfabrik Bremen.

Anerkannt erstklassigste Fabrikate. — Konkurrenzlose Preise.

Exaktest arbeitende Maschinen mit eigenem Motorbetrieb.

Da wir jede nicht gefallende Ware zurücknehmen und sogar die gebachten Kosten zurückerstatten, kann sich jedermann über die Güte unserer Ware am leichtesten selbst überzeugen. Im übrigen wollen wir nicht nach „bewährtem Muster“ das Urteil über unsere und der konkurrenzlichen Fabrikate selbst fällen, sondern überlassen dies den fremden, unparteiischen Fachleuten, welche es bisher immer unaufgefordert taten.

„... Der Torf ist von schöner Farbe, gleichmässig porös, und vor allem so schön trocken, wie ich ihn selten von Hannover erhielt.“

W. Niepelt. (Nachbestellt am 3. August 4500 Platten.)

„... Nach eingehenden Vergleichen mit anderen teureren und bei weitem schlechteren Platten anderer Fabriken sind wir einstimmig übereingekommen, den Bedarf des Vereins in Zukunft nur bei Ihnen zu decken. Besonders haben wir anerkannt, dass auch Ihr Fabrikat II. Qual. bei weitem besser und billiger ist als das bisher von uns geführte Material.“

Wilhelm Cuno

kgl. Polizeikommissär, II. Vorsitzender.

„... Die Torfplatten sind ausgezeichnet, ich habe noch nie so schöne Ware bekommen.“

Carl Schoof.

	I. Qual.	II. Qual.
28 × 13 cm, 1 <sup>1</sup> / <sub>4</sub> cm stark, 60 Platten, 1 cm stark 70 Platten	Mk. 2,20	1,60
26 × 12 " 1 <sup>1</sup> / <sub>4</sub> " " 75 " 1 " " 90 "	" 2,20	1,60
30 × 10 " 1 <sup>1</sup> / <sub>4</sub> " " 80 " 1 " " 100 "	" 2,40	1,60
26 × 10 " 1 <sup>1</sup> / <sub>4</sub> oder 1 cm stark	" 100 "	1,50
24 × 8 " 1 <sup>1</sup> / <sub>4</sub> " 1 " 100 "	" —	1,30

100 Ausschussplatten, nur gute brauchbare Ware, 90 Pf.

Konkurrenzlose Spezialität:

## Ungeleimte Platten in einem Stück.

	(Beide Qualitäten konkurrenzlos)	I. Qual.	II. Qual.
30 × 20 cm, 1 <sup>1</sup> / <sub>4</sub> cm stark, 50 Platten, 1 cm stark, 60 Platten		Mk. 3,60	2,60
30 × 18 " 1 <sup>1</sup> / <sub>4</sub> " " 50 " 1 " " 60 "		" 3,—	2,—
28 × 18 " 1 <sup>1</sup> / <sub>4</sub> " " 50 " 1 " " 60 "		" 2,80	2,20

Verpackung pro Paket 20 Pf.

Bei Bestellung von 6 Paketen auf einmal gewähren wir 5% Rabatt.

Sämtliche entomologische Requisiten.

Zur gefl. Kenntnisnahme, dass wir mit keinem Hannoverschen Geschäft zwecks Vertrieb unserer Fabrikate in Verbindung stehen.

C. & A. Allinger & Cie., Bremen.

# Hermann Kreye, Torfplattenfabrik, Hannover.

Eigenes, anerkannt vorzüglichstes Fabrikat. Meine durch exakt arbeitende Maschinen (eigener elektrischer Kraftbetrieb) hergestellten Torfplatten übertreffen selbstverständlich die minderwertige Handarbeit. Der stets wachsende Absatz meines Fabrikates, der denjenigen meiner Konkurrenten weit übertrifft, die grosse Anzahl der fortlaufend eintreffenden Anerkennungen erster Entomologen, Museen und entomolog. Vereinigungen ist die beste Bürgschaft für die Güte meiner Ware. Der Hannoversche Torf ist ein reiner Sphagnumtorf von gelber Farbe, gleichmässig weich, die feinsten Nadeln durchlassend. Der Torf der Bremer und friesischen Moore ist nach den vorliegenden Proben ein festes, von vermoderten Wurzeln und harten Stellen durchzogenes, rotbraunes Material.

Ich verstehe unter **Bremer Torf** das in der Umgebung Bremens auf Hannoverischem Gebiete gewonnene Material. Dieser Torf ist in seiner Struktur rau und kann in der Güte gar nicht mit dem Torf, der in meinem Geschäft verarbeitet wird, verglichen werden. Eine von Bremen als I. Qualität bezogene und als solche bezahlte, mir zur Verfügung stehende Sendung enthält überhaupt keine Platte erster Qualität. Sämtliche Platten, die nur die Grösse 19,5 x 29,5 cm hatten, sind mit dicken, vermoderten Wurzeln durchsetzt, teilweise sehr hart und aus frischem, feuchtem Torf gearbeitet. Die Stärke dieser auf „exaktest“ arbeitenden Maschinen hergestellten Platten war sehr ungleich und schwankte zwischen 11 und 15 mm.

Ich liefere meine Torfplatten in Postpaketen:

<b>I. Qual.</b>	28 cm lang, 13 cm breit, 1 1/4 cm stark, 64 Platten	3,20 Mk.
	26 " " 12 " " 1 1/4 " " 78 " "	3,20 "
	30 " " 10 " " 1 1/4 " " 80 " "	3,20 "
<b>II. Qual.</b>	(in der Güte des Bremer und friesischen Materials I. Qual.):	
	28 cm lang, 13 cm breit, 1 1/4 cm stark, 64 Platten	1,80 "
	26 " " 12 " " 1 1/4 " " 78 " "	1,80 "
	30 " " 10 " " 1 1/4 " " 80 " "	2,— "
<b>II. geringere Qualität</b>	24 cm lang, 8 cm breit, 100 Platten	1,20 "
	26 " " 10 " " 100 " "	1,40 "

➡ **100 Ausschluss-Platten nach Wahl —,80 bis 1,— Mk.** ➡

Verpackung berechne ich für 1 Paket mit 20 Pf. Bei Aufträgen im Werte von 20 Mk. an gewähre ich 10% Rabatt.

Für Torfplatten der Grösse 30 x 20 cm lasse ich gegenwärtig das Rohmaterial herstellen und werde diese später zu billigsten Preisen liefern.

**Torfklötze** zum Käferspannen, festes, dabei weiches Material, p. St. —,10 Mk.

**Insektennadeln**, beste, weisse, p. 1000 St. 1,85 Mk.

Kaiserl. Patentamt No. 282 588 G. M

## ➡ Verstellbares Spannbrett ➡

mit Vorrichtungen, durch welche eine Verschiebung des beweglichen Brettes nach oben und in der Längsrichtung verhindert wird.

Die Spannbretter werden aus weichem Lindenholz in vorzüglichster Arbeit geliefert; das bewegliche Brett ist nach jedem Verstellen fest aufliegend und unverschiebbar, ein Vorzug allen anderen Systemen gegenüber.

Ich liefere die Spannbretter in

35 cm Länge, 13 1/4 cm Breite zu 1,20 Mk.

35 " " 14 " " " 1,35 "

**Patent-Nadeln, Idealnadeln, Nickelnadeln usw.**

**Netzbügel** für Schmetterlinge, Käfer- und Wasserinsektenfang, **Aufklebeblättchen, lithographierte Etiketten, Insektenkästen, Tötungsgläser** in 5 verschiedenen Grössen usw.

Jeder Auftrag wird umgehend erledigt, jede nicht passende Ware wird gegen Erstattung der gehaltenen Kosten zurückgenommen.

Man verlange meine ausführliche Preisliste.

**H. Kreye, Hannover.**

## Erkannt

wird immer mehr, dass meine **Universal-Wärme-Schränke I. und II.**

D. R. G. M. No. 304882

das notwendige Rüstzeug für alle entomologischen Zwecke sind. Ständige Anforderung und sich mehrend indirekte Ansuchen sind die besten Beweise für die vielseitige Verwendbarkeit und Brauchbarkeit. Gr. I 42,—, Gr. II 25,— Mk.

Liste frei

Bedürftigen Zahlungs-Erleichterung.

F. Osk. König, Erfurt.

Alle entomologischen Bedarfsartikel und Spezialitäten.

## Insektenschrank

nussbaumpoliertes schönes Möbelstück mit 50 Kästen 32 x 45 cm, ist zum Preis von 160 Mk. zu verkaufen.

Der Inhalt, eine grosse Anzahl Schmetterlinge der württembergischen Fauna, kann zu jedem annehmbaren Preis mit abgegeben werden. Offerten an

K. Autenrieth, Stuttgart, Wttbg. Ludwigstr. 45 II.

## Gebrauchte Insektenkästen

30 x 40 cm, in Nut und Feder, Stück 1,75 Mk. Porto und Verpackung extra.

Franz Abel, Leipzig-Schl.

## Insektenkästen,

30 x 40 cm gross, mit Glasdeckel und prima Torfauslage, offeriert das Stück zu 1,80 Mk. Auch versende Preislisten über Kästen, Utensilien und Sammlungen umsonst und portofrei. A. Brauner, Altheide Kr. Glatz.

## Achtung!

Wegen Aufgabe des Sammelns abzugeben eine grössere Sammlung, meist Paläarkten, darunter viele gute Stücke, ferner atlas, blumei, selene, luna, bauhiniae, mimosae und exotische sowie einheimische grosse Käfer in eintürigem Schrank mit 26 grossen Doppelkästen. Ferner grosse Zuchtkästen, Ausbindezyliner sowie eine Menge lebender Puppen abzugeben.

Ferner: Lampert, Grossschmetterlinge, Seitz, Paläarkten (1—52) und Brehms Tierleben.

Geht Offerten sub R. 200 an die Expedition des Blattes erbeten.

Auch Sprit-Präparate und einige Jahrgänge der Ent. Zeitschr.

## Insektensammelkästen

in anerkannt solider, saub. Ausführung.

Aufm. A: einfacher dichter Verschluss, von 1,80—4 Mk. Aufm. B: doppelstaubdichter Verschluss, der derzeit beste Verschluss, von 2—4,50 Mk. Aufm. C: in Nut und Feder dicht schliessend, von 3—6 Mk.

Ferner Schränke und alle entomol. Gebrauchsartikel in praktischer, solider Herstellung liefert zu mässigen Preisen

Jul. Arntz, Elberfeld

Spezialfabr. f. Sammlerartikel.

Liefer. bedeut. Entom., Schulen und Museen des In- und Auslandes.

III. Preisliste gratis.

## Insektenkästen, Spannbretter, Schränke

für Insektenkästen

in jeder Holz- und Stilart lieferbar. Preisliste gratis.

Anton Deichelbohrer, Schreinerer

Freiburg i. Baden

Merzhauserstrasse 18.

## Sie wundern sich

über die Billigkeit meiner

## Insektenkästen.

Sie wundern sich noch mehr,

wenn Sie die tadellose und saubere Arbeit derselben betrachten.

Grösse	ohne Auslage	mit Auslage	mit braun oder Glas gelb poliert
30 x 40 cm	1,25	1,75	2,25 3,— Mk.
40 x 50 "	1,70	2,60	3,50 4,50 "

## Mit spiegelglatter Auslage

—,50 oder —,75 Mk. mehr.

## Ueberzeugen Sie sich selbst

und Sie werden finden und sich freuen, wie sich die Tiere bei dieser Auslage besser hervorheben.

Franz Abel, Leipzig-Schl.

— Bitte beachten Sie meine Preisliste! —

## Unübertroffen

in sauberster Ausführung sind meine

## Insektenkästen

aus Erlenholz, staubdichter Doppelfalz, mit dauernd gegen Raubinsekten imprägnierten Bodeneinlagen.

Keine Desinfektionsmittel mehr nötig.

Grössen	20 x 30	30 x 40	35 x 45 cm
	2,75	3,50	4,— Mk.
Grössen	40 x 50	50 x 60 cm	
	5,—	6,50 Mk.	

Hell oder nussbaum poliert oder matt braun.

Naturhistorisches Museum

(Abteilung Naturalien-Vertrieb) Thale (Harz).

## Unübertroffen!

ist mein **Entfettungsstoff** für Schmetterlinge, da **sofort wirksam**. Portion nebst Porto 60 Pf. Betrag kann bei Bestellung in deutschen Reichspostmarken eingesandt werden. A. Kricheldorf, Berlin SW. 68 Oranienstr. 116.

# Von Dr. A. Seitz

# Die Gross-Schmetterlinge der Erde

wurde heute die **93.** Lieferung ausgegeben. — Soeben erschien die **53.** Lieferung des

## I. Hauptteiles: Paläarkt. Grossschmetterlinge.

225 Farbentafeln mit cirka 10 000 Figuren in 100 Lieferungen à 1 Mk.

Ferner ist erschienen die **40.** Lieferung des

## II. Hauptteiles: Exotische Grossschmetterlinge.

Ca. 300 Lieferungen à 1,50 Mk.

Einen glänzenden Beweis für die Tatsache, dass dieses Werk tatsächlich „das Werk des Schmetterlingssammlers“ ist, bildet die fortgesetzt über alles Erwarten bedeutende Zunahme der Abonnenten! Wer die Schmetterlingsfauna vollständig kennen lernen will, bestelle den „Seitz“!

Text in deutscher, englischer oder französischer Sprache.

Fritz Lehmann, Verlag, Stuttgart.

## O Entomologista Brasileiro.

Die einzige der Entomologie gewidmete Zeitung, welche in Südamerika erscheint.

Alle Entomologen Europas und Nordamerikas, welche in Tauschbeziehungen zu den Entomologen und Insektensammlern Brasiliens zu treten wünschen, müssen diese Zeitschrift abonnieren.

In Brasilien, welches mit Recht als das Insektenparadies bezeichnet wird, leben viele Entomologen, die den Wunsch haben, in Tauschverbindung mit ihren europäischen Kollegen zu treten.

Senden Sie bitte eine Postanweisung mit Frs. 10.— an M. le comte Amadeu A. Barbiellini, Rua Calvão Bueno n. 6, S. Paulo (Brésil). Eine Probenummer von 32 Seiten wird franko gegen Bezahlung von 1 Frs. zugesandt.

Alle Abonnenten geniessen das Recht einer Gratisanzeige. Die Direktion der Zeitschrift schickt entomologisches Material aus Brasilien den Herren Spezialisten, die auf die Zeitschrift abonniert sind, gerne auf Wunsch zum Studium.

Herr Dr. Max Bernhauer in Grünburg (Oberösterreich) hat in einer durch die Zeitschrift erhaltenen Sendung von 100 Stück Staphylinidae mehr als 40 für die Wissenschaft neue Species gefunden.

Entomologen der ganzen Welt, abonniert auf die Zeitschrift

## O Entomologista Brasileiro.

## Insektenkästen, Schränke, Spannbretter usw.

in sauberer und solider Ausführung liefert seit 16 Jahren zu den billigsten Preisen die Spezialtischlerei

Hugo Günther (G. Augustin Nachf.)  
Gotha.

Preislisten gratis!

Hunderte von Anerkennungen!  
Prämiert Schwabach 1905.

Folgende

## Bücher

sind sehr preiswert abzugeben:

1. Hofmann, Die Grossschmetterlinge Europas, fest gebunden, 12 Mk.
2. Ribbe, Zwei Jahre unter den Kannibalen der Salomoninseln, völlig neu und tadellos, nur 6 Mk.
3. Froggatt, Australian Insects, hochinteressant, mit vielen Abbildungen, gebunden, nur 10 Mk.

W. A. Hirsch, Plauen i. V.  
Strassbergerstr. 23 I.

## Spannstreifen aus Pausleinwand.

Reissen nie aus.

40 m von 3 mm und 20 m von 10 mm  
Breite 1,10 Mk. postfrei.

Karl Andreas, Gonsenheim b. Mainz.

## Internat. Verbindungen

aller Art, speziell zum Ankauf, Verkauf, Tausch von Schmetterlingen und Käfern, Briefmarken, Ansichtskarten, Auskunfts-einholung etc. durch

Weitbund (K. Juschus), Hamburg 36.  
Järl. Beitrag nur 1,60 Mk.

Universitäts-Jubiläums-Zweimarkstücke  
à 5 Mk.

Liegbilder-Serien  
à 40 Pf.

Weltall und Menschheit

(1 Band und 22 Hefte) 12 statt 25 Mk.  
Auch Tausch gegen tadellose paläarktische Tagfalter, dann viermal höher.

Franz Abel, Leipzig-Schl.

## Insektenschrank,

noch sehr gut erhalten, Preis nur 180 Mk., versende nur gegen Vorauszahlung. Derselbe ist aus weichem Holz, 190 cm hoch, 124 cm breit, 46 cm tief und hat 72 Kästen, 6 1/2 cm tief, 38 x 38, mit Glasdeckel und Torfauslage und staubdichtem Falz.

Carl Segl, Salzburg, Linzergasse 42.

## Naturalien-Handlung

von

V. Fric in Prag 1544-II  
kauft und verkauft

naturhistorische Gegenstände aller Art.

## Achtung!

Alle Bestellungen auf Puppen, Raupen und Schmetterlinge von Herrn Charles Bureau, ehemaliger Apotheker, Offizier der Akademie, in Arras (Frankreich) werden stets umgehendst nach Empfang bezahlt. Bitte nicht gegen Nachnahme zu senden. Korrespondenz nur französisch. Referenzen bei der Geschäftsstelle des I. E. V.

Mitglieder, welche die Ent. Zeitschr. nicht einbinden lassen oder nicht aufbewahren, werden ersucht, die Nummern des laufenden Jahrgangs 2, 13, 14 an die Geschäftsstelle einzusenden gegen Entschädigung von 20 Pf. pro Exemplar.  
Die Geschäftsstelle.

Die verehrlich. Mitglieder werden dringend ersucht, die laufenden Beiträge für das Jahr 1909/10 umgehend einzusenden, andernfalls wir für genaue Zustellung der Zeitschrift nicht garantieren.

Die Geschäftsstelle.

# ENTOMOLOGISCHE ZEITSCHRIFT.

Central-Organ des  
Entomologischen

Internationalen  
Vereins.

Herausgegeben unter Mitwirkung hervorragender Entomologen und Naturforscher

Die Entomologische Zeitschrift erscheint wöchentlich einmal. Insertionspreis pro dreigespaltene Petit-Zeile oder deren Raum 20 Pf. — Mitglieder haben in entomologischen Angelegenheiten in jedem Vereinsjahr 100 Zeilen Inserate frei.

 *Schluss der Inseraten-Aannahme Mittwoch morgens 8 Uhr.* 

Inhalt: Neue Hesperiden (Schluss). — Nachtrag zur Doleschallschen Lepidopterenfauna von Brünn in Mähren (Fortsetzung). — *Arctia flavia Füssly* ab. *immaculata Lorez.* — Inserate.

## Neue Hesperiden.

Von H. Fruhstorfer, Genf.  
(Schluss.)

### *Celaenorh. cameroni* Distant.

Eine seltene Art, bisher nur aus Perak bekannt. Von mir in Mittelsiam in beiden Geschlechtern aufgefunden. Flugzeit: Januar auf ca. 1000' Höhe. ♀ nur etwas rundflügeliger als der ♂. Dr. Martin glaubt die Art auch in Sumatra gefangen zu haben.

### *Coladenia dan F.*

Diese weitverbreitete Art neigt viel mehr wie die meisten Hesperiden-Arten zur geographischen Differenzierung. Acht Zweigrassen sind in meiner Sammlung vereinigt:

*C. dan dea* Leech. Westchina. Die grösste bekannte Form.

*C. dan fatih* Kollar. NW.-Indien, Sikkim, Assam.

*C. dan dan F.* Aus »Tranquebariae« beschrieben. Südindien.

### *C. dan dhyana* nov. subspec.

Eine ungewöhnlich kleine Form, der Abbildung Distant's t. 35 f. 27 entsprechend, heller gelbbraun als Sikkim-Exemplare mit stark reduzierten Cellularflecken. Unterseits der javanischen Rasse am ähnlichsten, aber noch heller.

Patria: Mittelsiam, SO.-Siam, bei den Ruinen von Angkor im Dezember 1900 von mir gesammelt. Perak (Distant, Elwes), Tenasserim (Elwes).

*C. dan eacus* Latreille. West- und Ostjava, häufig bis 2000'.

### *C. dan sumatrana* nov. subspec.

Dunkler rotbraun als fatih, mit dunkelgelben statt fast weissen hyalinen Makeln der Vorderflügel, die fast doppelt so breit als bei eacus angelegt sind. Unterseite der Hinterflügel mit lichterem rotbraunen Binden als bei eacus.

Patria: Westsumatra. ♂ 2 ♀♀ Koll. Fruhstorfer.

### *C. dan lombokiana* nov. subspec.

Etwas dunkler als eacus aus Java mit fast doppelt so breiten und etwas helleren Glasflecken. Hinterflügel mit schärfer abgesetzten schwarzen Binden.

Patria: Lombok, auf 2000' Höhe im April 1896 von mir gesammelt.

### *C. dan sumbawana* nov. subspec.

♀. Kommt der siamesischen *dhyana* m. am nächsten durch die Verkleinerung aller Glasflecken, die kaum halb so ausgedehnt sind als bei *lombokiana* und selbst hinter jenen von *dhyana* und *eacus* zurückbleiben. Grundfarbe graubraun — lichter als bei Java- und Lombokstücken.

Patria: Sumbawa. Koll. Fruhstorfer.

### *C. dan celebica* nov. subspec.

Diese Inselrasse ist naturgemäss am wesentlichsten modifiziert. In der Grösse kommt sie vorderindischen Exemplaren nahe, in der Verteilung und Gestaltung der sehr hellen Glasflecke der eacus von Java. Die Farbe der Unterseite ist fast schwarz zu nennen — auch die Hinterflügel-Oberseite führt die breitesten und am tiefsten schwarz getönten Längsbinden von allen bekannten *dan*-Rassen.

Patria: Süd-Celebes, Pik von Bonthain, 3000'. März 1896. H. Fruhstorfer leg.

### *Celaenorh. asmara* Butler.

Unter dem Namen *asmara* Butler vereinigt Elwes eine ganze Reihe heterogener Rassen, wenn nicht Arten. Selbst ein oberflächlicher Vergleich der Figuren von Distant und Leech, sowie Staudinger ergibt so weitgehende Differenzen, dass die Separierung lokaler Rassen einfach unvermeidlich wird. *Asmara* verteile ich auf folgende Zweigrassen:

*C. asmara goto* Mabille. Aus Japan beschrieben, vermutlich aber von den Liukiu-Inseln stammend und wohl auch in China vorkommend.

*C. asmara palajava* Stgr. Palawan.

*C. asmara asmara* Butl. Malayische Halbinsel, Borneo, Pulo-Laut. Sumatra.

*C. asmara consortus* de Nicév. Assam.

*C. asmara consors* de Nicév. Tenasserim.

### *C. asmara milinda* nov. subspec.

Damit bezeichne ich die javanische Unterart, die kaum noch Aehnlichkeit mit den oben genannten Abbildungen hat und von der mir 2 ♀♀ vorliegen, die ich am Gede-Vulkan, Westjava, auf 4000' Höhe sammelte. Die neue Form passt am besten noch zu Staudingers Figur, der Schnitt der Vorderflügel ist jedoch spitzer, die Hinterflügel sind nicht gewinkelt. Die weissen Subapicalpunkte der Vorderflügel fehlen. — Unterseite:

Medianbinde der Vorderflügel noch breiter als bei palajava Stgr., gleichmässiger, den ganzen Flügel durchziehend, costal- und analwärts reiner weiss als in der hyalinen Mitte.

Patria: Westjava. H. Fruhstorfer leg.

**Satarupa gopala** Moore.

Diese prächtige Art, die in China durch nymphalis Speyer ersetzt wird und ins paläarktische Gebiet übertritt, wurde neuerdings in zwei prägnanten Lokalrassen entdeckt, von denen

**S. gopala tonkiniana** nov. subspec.

an Grösse die Sikkim- und Assam-Exemplare noch übertrifft, aber reduziertere hyaline Flecke der Vorderflügel und weiter ausgedehnte schwarze Umrahmung der Hinterflügel aufweist. Auch die schwarzen Submarginalpunkte der Hinterflügel erscheinen stark erweitert, so dass sie mit dem Distalsaum zusammenfliessen und die weissliche Submarginalzone entweder völlig oder doch zum grössten Teil verschwindet.

Patria: Tonkin, Chiem-Hoa, August-September. H. Fruhstorfer leg.

**S. gopala majasra** nov. subspec.

Der übliche Inselmelanismus markiert sich bei dieser geographischen Rasse durch Verschwinden einiger Subapicalmakeln, die diskalen Flecke werden kürzer, quadratischer, sind gleichartiger und stehen deshalb in einer geraderen Linie untereinander.

Patria: Formosa, vom Arisan, Juli 1908.

**S. gopala** nov. subspec. Sumatra. (Teste de Nicéville.)

**S. affinis** Druce.

Auch diese schöne Art zerfällt in Lokalrassen, die Elwes einfach als Synonyme behandelt, womit er Distant und Weymer unrecht tut, und die distinkteste Form völlig übersieht.

Wir haben:

**S. affinis affinis** Druce. Nord-Borneo.

**S. affinis cognata** Distant. Malayische Halbinsel.

**S. affinis niphates** Weymer. West-Sumatra. 4 ♂♂ Koll. Fruhstorfer.

**S. affinis javanensis** nov. subspec.

Die abweichendste der bisher bekannten Formen durch fast doppelt so grosse Discalflecke der Vorderflügel, wesentlich breiteres weisses Mittelfeld der Hinterflügel ausgezeichnet. Diese Merkmale fallen besonders bei den ♀♀ auf, die nur einen relativ schmalen schwarzbraunen Distalsaum der Hinterflügel führen. Da die schwarzen Submarginalflecke der Hinterflügel isolierter im ausgedehnten weissen Felde stehen, fallen sie mehr auf und erscheinen stattlicher als bei den verwandten Rassen.

Patria: Ost- und Westjava auf 4000' Höhe. H. Fruhstorfer leg.

**S. sambara indosinica** nov. subspec.

Diese Art, bisher nur aus Sikkim und Assam bekannt, wurde von mir auch in Tonkin aufgefunden, wo sich eine stark verdunkelte Lokalform ausgebildet hat, die sich durch die stark verkleinerten hyalinen Discalflecke der Vorderflügel und die wesentlich verschmälerte und mehr gelbliche Mittelbinde der Hinterflügel leicht von vorderindischen Exemplaren unterscheiden lässt.

Patria: Tonkin, Chiem-Hoa, August-September.

**S. dirae visana** nov. subspec.

De Nicéville, der die Art nach Exemplaren von »Pulo-Laut«, nahe Borneo, beschrieb, fiel bereits auf, dass Java-Exemplare, die er durch mich erhielt, viel grössere weisse Discalflecke der Vorderflügel besitzen

als seine Namenstypen. Aber auch das weisse Feld der Hinterflügel der Java-♂♂ ist fast doppelt so breit als auf seiner Abbildung. Das ♀ entfernt sich vom ♂ durch noch ausgedehntere Weissflecke und das Auftreten zweier länglicher, weisser Streifen hinter der Submediana der Vorderflügel.

Patria: Westjava, Gede-Vulkan, 4000' Höhe. 5 ♂♂ 4 ♀♀ in Koll. Fruhstorfer.

Sumatra-Exemplare stehen in der Mitte zwischen *dirae dirae* von Pulo-Laut und *dirae visana* von Java.

**S. celebica nivescens** nov. subspec.

♀. Differiert von dem ♀ des Namenstypus aus Nord-Celebes durch grössere Gestalt, viel stattlichere weisse hyaline Discalmakeln und fast doppelt so breite weissliche Wischflecke an der Submediana der Vorderflügel. Das weisse Mittelfeld der Hinterflügel verbreitert sich in konkaver Form nach aussen.

Patria: Pik von Bonthain auf 4—5000' Höhe, im Februar 1896. H. Fruhstorfer leg. Die zuerst beschriebene Zweigrasse (*celebica celebica* Fldr.) war sehr häufig am Rande der Strandwälder bei Toli-Toli, Nord-Celebes, November-Dezember 1895.

**Sarangesa dasahara** Moore.

Bisher nur von Vorderindien und Tenasserim bekannt, von mir in Siam (Hinlap im Januar) und Tonkin (Chiem-Hoa, August-September) aufgefunden. Wesentliche lokale Differenzierung ist nicht zu vermerken.

**Odina decoratus** Hew.

Aus Assam beschrieben — soll nach Hewitson auch auf Java vorkommen, was nicht ausgeschlossen ist. Oberthür hat sie aus Tonkin empfangen und mit dem Namen *Entheus* (!) *bicolor* belegt. Ich selbst hatte die Freude, 3 Exemplare in Siam zu fangen (Muok-Lek und Hinlap im Januar). Die prächtigen Falter fand ich an nassen Stellen saugend.

**O. hieroglyphica** Butler.

Drei Lokalformen dieser Art behandelt Elwes als Species! Es sind dies:

**O. hieroglyphica cuneiformis** Semp. Mindoro.

**O. hieroglyphica ortygia** de Nicév. Tenasserim.

**O. hieroglyphica hieroglyphica** Butl. Nord-Borneo 1 ♂ Koll. Fruhstorfer.

**O. hieroglyphica** nov. subspec. Als solche dürften sich Exemplare aus Sumatra und der malayischen Halbinsel herausstellen. Dr. Martin hat sie auch im Lingga-Archipel gefunden.

**Caprona syrictus pelias** nov. subspec.

Alle Flecken der Oberseite aller Flügel gelblich statt weiss, was auf der Unterseite der Vorderflügel noch mehr zur Geltung kommt. Hinterflügel vorherrschend weiss mit stark reduzierten schwarzen Punkten.

Patria: Tonkin, Than-Moi, Juni-Juli. H. Fruhstorfer leg.

**Nachtrag zur Doleschallschen Lepidopterenfauna von Brünn in Mähren.**

Von Hugo Skala, Njokolsburg.

57. **Calymnia pyralina** View.

Nach K. im Juli bei Czernowitz nicht selten. Nach Sch. häufig im ganzen Gebiete, Raupe auf *Ulmus campestris*, *Quercus pedunculata*, *Prunus* und *Salix*-Arten, auch *Betula alba*. Auch bei M.

58. **Calymnia affinis** L.

Nach K. im Juli bei Tschernowitz, nach Sch. im Juli besonders in den südlichen Auen nicht

- sehr häufig, Raupe auf *Ulmus campestris*. Auch bei M.
59. *Calymnia diffinis* L.  
Nach K. im Juli bei Tschernowitz nicht selten, Raupe im Mai-Juni auf Rüster und Eiche. Nach Sch. im Juli in den südlichen Auen sehr selten; auch bei M.
60. *Xanthia gilvago* Esp.  
Nach K. im August-September in dürren Zweigen, Raupe im Frühjahr an Pappeln, nach Sch. im Juli in den südlichen Auen sehr selten, Raupe an *Populus pyramidalis*, aber auch auf *Quercus pedunculata*; bei M. angeführt, auch in der G.'schen Sammlung, von Satory am 19. Sept. 1901 gefangen.
61. *Cucullia tanaceti* Schiff.  
Nach Sch. im Mai und wieder im August vereinzelt in Gärten, Raupe an *Achillea millefolium*, *Artemisia abrotanum*, *absinthium*, *Tanacetum vulgare* und *matricaria*; auch bei V.
62. *Eublemma arcuinna* Hb.  
Nach K. (*inamoena* Hb.) im Juli bei Schimitz, nach Sch. im Juli-August an kahlen, sandigen Stellen ober Hussowitz und am Berge Fredam im Sonnenschein. Auch bei M.
63. *Thalpochara purpurina* Hb.  
Nach K. im Juli bei Gerspitz sehr selten; auch von M. angeführt.
64. *Erastria pusilla* View.  
In der G.'schen Sammlung, von Herrn Satory im Juli 1897 gefangen.
65. *Erastria fasciana* L.  
Nach K. (*fuscata* W. V.) im Juni, Raupe im August-September auf Brombeere, nach Sch. nicht sehr häufig in der Waldregion; auch bei M.
66. *Prothymnia viridaria* Cl.  
Nach K. (*Anthophila aenea* W. V.) im Mai-Juni und im August auf grasigen Hügeln sehr gemein. Nach Sch. (*laccata* Scp.) im Mai und Juli ziemlich häufig in der Waldregion, Raupe auf *Calluna*-Arten; auch bei M.
67. *Emmelia trabealis* Sc.  
Nach K. (*Erastria sulphuralis* W. V.) im Frühling auf Grasplätzen, Raupe an Windling und Weide im Juli-August. Nach Sch. im Juni sehr häufig, beinahe überall. Auch bei M. und O.
68. *Abrostola asclepiadis* Schiff.  
Nach K. selten im Juni, Raupe im August. Nach Sch. sehr selten im Mai in den südlichen Teilen, Raupe auf *Asclepias vincetoxicum*. Von Otto im Juli gefangen.
69. *Plusia variabilis* Piller.  
Nach Sch. (*illustris* Fabr.) im Juli in Gärten sehr selten; Raupe an *Aconitum lycoctonum*.
70. *Plusia consona* F.  
Nach K. im Juni-Juli in Kumrowitz, nach Sch. selten im Zwitterwatale, bei Ochos und Gerspitz, Raupe auf niederen Pflanzen. Auch bei M.
71. *Plusia bractea* F.  
Von K. nur einmal am Seifenkraut gefangen, auch von M. angeführt. Dürfte wohl nur äusserst selten sein.
72. *Plusia gutta* Gn.  
Nach K. (*circumflexa* L.) im August-September selten, Raupe im Mai-Juni; nach Sch. im Juli gemeinsam mit *gamma*, Raupe an *Achillea millefolium*, *Anthemis arvensis* und *Carduus*-Arten. Auch bei M.
73. *Plusia jota* L.  
Nach K. im August in dürrem Laube, im Paradieswalde selten, Raupe im Juni-Juli auf *Urtica*.
74. *Catephia alchymista* Schiff.  
Nach K. im Juni auf Eichenstämmen im Paradies- und Schreibwalde, selten; Raupe im August auf Eiche. Nach Sch. nicht sehr häufig, doch in einem grossen Teile zerstreut. Auch bei M.
75. *Laspeyria flexula* Schiff.  
Nach K. (*Ennomos flexularia*) im Juli in Waldtälern, selten, Raupe im Juni, Juli an Wandflechten.
76. *Epizeuxis calvaria* F.  
Nach K. (*Pyralis calvarialis* W. V.) im Mai-Juni an Weidenstämmen gemein, auch Satory fing ein Pärchen.
77. *Zanclognatha emortualis* Schiff.  
Nach K. selten, im Mai, Raupe im September auf Eichenflechten, von Satory am 11. Juni 1899 erbeutet.
78. *Herminia tentacularia* L.  
Nach K. (*tentaculalis*). Nach Satory im Juni häufig.
79. *Habrosyne derasa* L.  
Von K. einmal im August an einer Rüster gefangen. Auch von M. und V. angeführt.
80. *Cymatophora fluctuosa* Hb.  
Nach K. hier selten. Nach Sch. äusserst selten im Juni in Laubwäldern, Raupe auf *Betula alba*.
81. *Polyploea diluta* F.  
Nach K. im Paradieswäldchen sehr selten, Raupe im Mai auf Eichen.
82. *Brephos puella* Esp.  
Nach M. und O., ist aber doch wohl recht zweifelhaft.
83. *Geometra vernaria* Hb.  
Nach K. im Juni-Juli, Raupe im Juni auf Waldrebe, am Hadiberge.
84. *Euchloris pustulata* Hufn.  
Nach K. (*bajularia* Esp.) im Juni-Juli in Gebirgswäldern, am Hadiberge, Schreibwald ziemlich selten, Raupe im Mai und Juni auf alten Eichen. Nach G. auch bei Karthaus, er fand die Raupe auf *Prunus domestica* während der Blütezeit.
85. *Euchloris smaragdaria* F.  
Nach K. im Juni-Juli im Zwitterwatale sehr selten, Raupe Ende Mai auf Schafgarbe. G. fand sie auch auf *Artemisia absinthium*, den Falter fand er in 2 Generationen (Mai und August) am gelben Berge, beim Schebeteiner Wald und in den Schreibwälder Obstgärten.
86. *Phalera putata* L.  
Nach G. im Mai-Juni in allen Waldungen häufig, Raupe im Juli-August auf *Vaccinium myrtillus*, *Carpinus betulus*.
87. *Hemithea strigata* Müll.  
Nach K. (*aestivaria* Schiff.) im Juni-Juli zwischen Schlehen, Raupe im Mai auf Eiche; nach G. an sonnigen Abhängen nicht selten, Raupe auch auf *Corylus* und anderem.
88. *Acidalia ochrata* Sc.  
Nach K. vom Mai bis Juli auf sandigen Berg Höhen, z. B. am gelben Berg gemein.
89. *Acidalia rufaria* Hb.  
Nach G. im Juni-Juli an trockenen Abhängen, auch in Schlägen, am gelben Berg sehr häufig.
90. *Acidalia moniliata* F.  
Nach G. Ende Juni-Juli im Schreibwald um Eichenbüsche, bei Zazowitz und auf der Westseite des Spielberges.
91. *Acidalia pallidata* Bkh.  
Nach K. im Juni und bis Mitte Juli in Laubwäldern, Schreibwald, roter Berg, desgl. bei G.

92. *Acidalia straminata* Tr.  
Nach G. im Juni-Juli an sonnigen Abhängen, im Schreibwalde, selten; Raupe bis in den April und Mai an *Chenopodium*, *Thymus* und anderen.
93. *Acidalia laevigata* Scop.  
Nach G. im Juli am roten Berg sehr selten.
94. *Acidalia trigeminata* Hw.  
Nach G. (*reversata* Tr.) im Sommer im Schreibwalde selten.
95. *Acidalia filicata* Hb.  
Von K. einmal im Juni bei den Pulvertürmen, nach G. auch von Otto gefangen.
96. *Acidalia rusticata* F.  
Von G. zweimal, am Spielberge und an einem Feldraine des Kuhberges erbeutet.
97. *Acidalia dilutaria* Hb.  
Nach G. (*holosericeata* Dp.) im Juni, Juli.
98. *Acidalia humiliata* Hufn.  
Nach K. (*osseata* W. V.) von Mitte Juni bis Ende August (?) in Gebirgswäldern sehr häufig, nach G. im Juni-Juli im Schreibwalde, am roten Berg und Spielberg sehr häufig.
99. *Acidalia degeneraria* Hb.  
Von G. am 28. August am gelben Berg gefangen.
100. *Acidalia deversaria* H.-S.  
G. fand sie im Juli im Schreibwalde.
101. *Acidalia emarginata* L.  
Nach K. im August, Raupe im Juni, Juli auf Ackerwinde und Waldstroh. Nach G. im Juni-Juli auf der Lehne bei Zazowitz. Am Karthäuser Berge, häufig im Tschernowitzer Wäldchen, muss aufgescheucht werden; Raupe auch auf *plantago*, *Gallium* und anderem.  
(Fortsetzung folgt.)

## *Arctia flavia* Füssly ab. *immaculata* Lorez.

Von Ernst Schmidt, Stuttgart.

Ueber diese interessante Form berichtet Herr Oskar Schultz in der I. E. Z. 1905 pag. 9. Die daselbst beschriebenen Exemplare weisen aber sämtlich, wenn auch nur rudimentär, schwarze Zeichnungselemente der Hinterflügel auf. Es sind teils die Saumflecken, teils der Mittelfleck noch ein wenig sichtbar.

Ein Exemplar mit sehr kleinem Mittel- und Hinterpunkt (der Vorderfleck fehlt vollständig) erzog ich vor einigen Jahren aus einer Puppe vom Engadin. Die Vorderflügel dieses Tieres zeigen an den Costaladern etwas weisse Bestäubung des grossen, schwarzen Mittelfleckes. Abdomen normal. Es müssen dem Züchter immerhin ziemlich viele Falter von *flavia* durch die Hände gehen, ehe er einmal ein derartiges Resultat verzeichnen kann.

Im Juli 1909 hatte ich nun das Glück, ein ♂ mit vollständig gelben Hinterflügeln, ohne jede Spur von Schwarz, ex larva zu erzielen.

Bei diesem Tier sind die Zeichnungen der Vorderflügel und des Abdomens normal, die weissen Binden aber sehr rein.

Bemerken möchte ich ausdrücklich, dass mit den Puppen auf keine Weise experimentiert wurde.

Da diese aparte Form, ohne jede Schwarzzeichnung der Hinterflügel, bisher von Russland gemeldet wurde und jedenfalls nur wenige solcher Exemplare aus der Schweiz existieren, hielt ich es für angebracht, an dieser Stelle hierüber zu berichten.

2 ♂♂ Coll. m. Fundort: Graubünden.

# INSERATE

## Vereinsnachrichten.

### Entomologischer Verein Aachen.

Sitzung jeden ersten Montag im Monat, abends 8 1/2 Uhr, im Restaurant Franziskaner-Büchel. Gäste willkommen.

### Entomologischer Verein Basel und Umgebung.

Sitzung jeden ersten Sonntag im Monat, nachmittags. Freie Zusammenkünfte jeden Freitag abend im Restaurant Senglet, Leonhardseck, Gerbergasse-Leonhardsberg. Gäste stets willkommen.

### Entomologischer Verein „Orion“, Berlin.

Gegründet 1890. Ueber 70 Mitglieder. Vereinslokal: Restaurant Sofiensäle, Berlin C., Sofienstr. 18. Sitzungen jeden Freitag abends 9 Uhr. Monatlich 4 Exkursionen zur Einführung in die Entomologie.

Eine reichhaltige Bibliothek, alle für das praktische Sammeln in Frage kommende Literatur enthaltend, steht den Mitgliedern zur Verfügung. Gäste stets willkommen.

### Verein für Insektenkunde, Bielefeld (früher entomol. Verein Lepidoptera).

Jeden 1. und 3. Mittwoch im Monat Versammlung im Restaurant Modersohn, Niedernstrasse. Gäste willkommen.

### Entomologischer Verein Braunschweig.

Jeden 1. und 3. Dienstag im Monat Vereins-sitzungen im Restaurant „Kyffhäuser“. Beginn 9 1/2 Uhr abends.

### „Aurora“, Entomolog. Verein, Breslau.

Sitzung jeden Donnerstag 8 1/2 Uhr im Restaurant „Winkler“, Neue Schweidnitzerstrasse 7/8. Gäste stets willkommen.

### Verein für schlesische Insektenkunde zu Breslau.

Sitzungen alle Freitage, abends 8 1/2 Uhr. Vereinslokal: Gasthaus zum „gelben Löwen“, Oderstr. 23. Gäste sind willkommen.

### Entomologischer Verein Chemnitz. Gegründet 1882.

Mitgliederzusammenkunft allwöchentlich Mittwoch abends 8 1/2 Uhr im Restaurant „Kronprinz“, Hartmannstr. 13. Entomolog. Zeitschrift und Entomolog. Rundschau liegen aus. Gäste willkommen.

### Entomologischer Verein Darmstadt.

Sitzung jeden Freitag abend 9 Uhr Kiesstrasse 69 (Restaurant Rehberger).

### Entomolog. Verein „Iris“ zu Dresden.

Im Vereinslokal „Hauptrestaurant des Zoologischen Gartens“, Tiergartenstrasse 1, finden Mittwochs von 8–11 Uhr abends **gesellige Zusammenkünfte** statt, bei denen die dem Vereine zugegangenen literarisch-entomologischen Neuerscheinungen ausliegen. Am ersten Mittwoch jeden Monats ist Hauptversammlung, in der geschäftliche Dinge erledigt werden. Gäste sind willkommen. *Der Vorstand.*

### Frankfurter Entomologische Gesellschaft Frankfurt a. M.

Nächste Sitzung Freitag den 5. November a. c., abends 9 Uhr, im Restaurant Stier, Scharnhorststr. 18.

#### Tagesordnung:

Vortrag des Herrn Wilh. Cuno: „Die M. Daub'sche Sammlung in Karlsruhe.“ Gäste herzlich willkommen.

### Frankfurter Entomologische Vereinigung.

Vereinsabende alle 14 Tage am Dienstag abends 9 Uhr im Restaurant zum Hopfengarten, Scharnhorststrasse 18.

### Lepidopterolog. Verein Frankfurt a. M. Vereinsabend Donnerstags 9 Uhr abends im Börsenrestaurant.

### Entomologischer Verein Fürth i. B.

Regelmässige Versammlung am 1. Samstag im Monat; ausserdem jeden 3. Samstag im Monat Verwaltungs-Sitzung. Sitz des Vereins Gasthaus zum „Goldenen Schwan“, Markt- platz. — Gäste stets willkommen.

### Entomologenklub Freiburg i. B.

Jeden Donnerstag Abend 9 Uhr Zusammenkunft im Hotel „Post“, Eisenbahnstrasse. Gäste willkommen.

### Entomologische Vereinigung Freiburg i. B.

Zusammenkunft jeden Dienstag 9 Uhr abends im Parkhotel. Interessenten stets eingeladen.

### Entomologischer Verein „Lepidoptera“ Gera.

Jeden ersten Montag im Monat Versammlung im „Ratskeller“ am Markt. Gäste immer willkommen.

NB. — Die *Fauna der Grossechmetterlinge von Gera und Umgegend* kann durch den Verein zum Preise von 1,50 Mk. bezogen werden.

### Verein für Naturkunde „Apollo“ Schwäb. Gmünd.

Jeden Samstag, abends 8 Uhr, Vereinsabend im Lokal Gasthaus zum „weissen Ochsen“.

Vors.: *Ed. Schmid*, Becherlehenstr. 5.

### Entomologischer Verein Gotha.

(Eingetr. Verein.)

Sitzung jeden Donnerstag abend 8 1/2 Uhr im „Bayer. Bierhaus“, Karolinenplatz 1.

Vorsitzender: W. Hesse, Bürgerau 4. Schriftf.: Thilo Pause, Erfurterlandstr. 9.



**Entomologischer Verein Hamburg-Altona.**

Die Vereinsabende finden jeden zweiten Donnerstag im Monat im Restaurant Rätzmann, Zeughausmarkt 35/37 I, und jeden vierten Freitag im Monat im Hörsaal des Naturhistorischen Museums, abends 8<sup>1/2</sup> Uhr, statt. Gäste sind stets willkommen!

**Entomolog. Vereinigung Karlsruhe i. B.**

Jeden Mittwoch Zusammenkunft der Mitglieder im Restaurant „Zum Landsknecht“, Herrenstrasse, abends von 8<sup>1/2</sup> Uhr ab. Gäste sind stets willkommen!

**Entomologischer Verein Kaaden.**

Versammlung an jedem ersten Samstag des Monats um 8 Uhr abends in Barths Restaurants. Gäste herzlich willkommen. Alle Zuschriften sind zu richten an Karl Wintersteiner, Fachlehrer, Kaaden.

**Entomolog. Verein in Karlsbad.**

Gegründet 1887. 96 Mitglieder. Vereinsabende jeden 1. und 3. Montag im Monat, abends 8 Uhr, im Vereinslokal Rest. zur „Goldenen Sonne“. Gäste stets willkommen.

**Entomologischer Verein Krefeld**

(nicht mehr Club). Gegr. 1905. Sitzung alle 14 Tage im Rest. Sevenich, Karlsplatz- und Evertstrassen-Ecke. Gäste willkommen.

**Entomolog. Verein „Fauna“ Leipzig.**

Sitzungen Montags 8<sup>1/2</sup> Uhr Stadt Nürnberg. Vereinsbibliothek ca. 700 Bände. — 128 Mitglieder. Im Verein werden alle Insektenordnungen gesammelt und besprochen. Gäste willkommen.

**Entomolog. Vereinigung Liegnitz.**

Vereinsabende jeden 2. und 4. Montag im Monat, abends 8<sup>1/2</sup> Uhr, in der Gorkauer Bierhalle. Gäste stets willkommen.

**Entomologischer Verein Limbach i. Sa.**

Gegründet 1884. 42 Mitglieder. Sitz „Kuhns Gasthaus“ Limbach. Vereinsabende jeden 1. und 3. Montag im Monat, abends 1<sup>1/2</sup> 9 Uhr. Gäste sind stets willkommen.

**Münchener Entomologische Gesellschaft E. V. München.**

Jeden ersten und dritten Montag des Monats Versammlungen im Hotel „Stuttgarter Hof“, Marsstrasse 2. Gäste stets willkommen.

**Entomologenklub Pforzheim.**

Jeden Samstag 1<sup>1/2</sup> 9 Uhr Versammlung im Vereinslokal „Bräuhäusle“. Gäste willkommen. Vorstand: Herm. Rometsch Kaiser Friedrichstr. 63.

**Entomologische Vereinigung Plauen i. V.**

Vereinsabende alle 14 Tage Dienstags in Hühns Restaurant, abends 9 Uhr. Gäste willkommen.

**Stuttgarter Entomologen-Verein.**

(Gegründet 1869). Sitzung jeden Donnerstag Abend im Vereinslokal „Bauhütte“, Büchsenstr. 53. Gäste sind willkommen.

**Entomologen-Vereinigung für Turn und Umgebung.**

Vereinslokal „Krone“ Turn. Versammlungen finden jeden ersten Samstag nach dem 1. und 15. eines jeden Monats statt. — Tauschbörse. — Vorträge, Sammelreisen etc. Gäste sind stets willkommen.

**Entomolog. Verein „Polyxena“, Wien VII,**

Neubaugürtel 24/26. Gegründet 1905. 110 Mitglieder. Vereinsabende jeden Dienstag, 8 Uhr abds. Eigene Zeitschrift: „Mitteilungen des Ent. Ver. Polyxena.“ In jeder Vereinsabende Vereinstausch mit reichlichen Angeboten und Nachfrage. Tauschvermittlung auch nach auswärts. — Grosse Bibliothek, deren Werke auch an auswärtige Mitglieder kostenlos verliehen werden. — Wissenschaftliche Vorträge, Diskussionen etc. etc. Gäste stets willkommen.

**Entomologische Vereinigung „Sphinx“ in Wien XVI,**

Neulerchenfelderstr. 79, Alois Altermanns Gasthaus. Sitzung jeden Dienstag, abends von 7 - 9 Uhr. Gäste stets willkommen.

**Entomologische Vereinigung Zeulenroda und Umgebung.**

Sitzungen alle 14 Tage (Montags) im Café Rudolf (Tuchmarkt). Gäste stets willkommen!

**Coleopteren u. a. Insektenordn.**

100 Cet. speciosissima, prachtvoll glänzend, 7,50 Mk. Nachnahme. Auch Tausch gegen gute Paläarkt. A. Neuschild, Berlin SW. 61.

**Im Tausch**

habe ich abzugeben: 300 St. *Polyphylla fullo* und 12 Paar *Lucanus cervus* (Riesen), alles tadellos genadelt, diesjähriger Fang. Erwünscht sind mir bessere europäische Caraben, Lucaniden, Cerambyciden etc. *Suche gutes Käferbuch*, gebraucht, im Tausch event. auch käuflich zu erwerben. G. Kröschel, Vietz, Bez Frankfurt a. Oder.

130 bessere Nataalkäfer, genadelt, in vorzüglicher Qualität zum Selbstkostenpreis (30 Mk.) en bloc abzugeben. Welcher Herr in Berlin würde die *Bestimmung* derselben gegen Abgabe von Dubletten übernehmen? B. Gehlen, Berlin-Wilmersdorf Mecklenburgische Strasse 90.

**Frische Caraben:**

Olympiae 3 50, marietti 3, pirithous 4 Mk. Käfer aus Anatolien in Alkohol: 300 = 5,—, 500 = 7,50, 1000 = 12 Mk. Nur unbehaarte Tiere! G. Boidylla, Berlin W. 35, Kurfürstenstr. 144.

**Frische Caraben:**

Olympiae 3,50, marietti 3,—, pirithous 4 Mk. G. Boidylla, Berlin W. 35, Kurfürstenstr. 144.

**Käfer**

von Dyn. hercules, 16 ♂ 7 ♀, zu 1/5 Stgr. abzugeben. Grosse, tadelfreie Tiere. Helm, Dresden-N., Sebnitzerstr. 45.

Offiere

**Käfersammlungen:**

500 Arten in 550 Exemplaren 10 Mk. 1000 „ „ 1100 „ „ 25 „ Die Käfer sind richtig bestimmt, tadellos, gut präpariert u. enthalten nur europ. Arten. A. Brauner, Altheide, Kr. Glatz.

**Lepidopteren.**

**a) Angebote.**

**PUPPEN:**

Doritis apollinus St. 70 Pf., Dtzd. 6 Mk. Phalera bucephaloides St. 35 Pf., Dtzd. 3,70 Mk. Graellsia isabellae St. 3, Dtzd. 27 Mk. Boarmia v. humperti St. 80 Pf., Dtzd. 8 Mk. Ernst A. Böttcher, Berlin C. 2. Brüderstr. 15

**Lycaena idas Rbr.** aus der Sierra Espunna (S.-Spanien) vom Sommer 1909. Prachtstücke ♂ 6, ♀ 8 Mk. netto. Max Korb, München, Akademiestr. 23.

**PUPPEN**

von H. fuciformis (bombyliformis) gibt ab per Dtzd. 1,20 Mk. Porto und Verpackung 25 Pf. Joh. Bareuther, Pössneck i. Th. Turmstr. 42.

**Bessere Paläarkten**

gut gespannt und Ia. Qual.

aus Europa und Asien, von den Fängern resp. Züchtern selbst bezogen, hat stets in grösster Auswahl auf Lager und versendet auf Verlangen Liste der jeweilig vorhandenen Arten bei billigstmöglicher Berechnung, worauf ohne Vorauszahlung Ansichtssendung verlangt werden kann. S. auch No. 25 und 26 ds. Ztschr., seither manches Neue eingetr.: Schöne Parnassius, Thais, Pieris, Colias, Melan., Satyrus, Epineph., Coenon., Ereb., Lycaen., Arg., Melit., interess. Noctuen etc. Adolf Peter, Stuttgart, Heusteigstr. 72.

**Eier**

abzugeben von L. dumi 30 Pf., 100 St. 1,80 Mk., Cat. fraxini 25 Pf., 100 St. 1,50 Mk., sponsa 20 Pf., 100 St. 1,20 Mk., elocata 15, nupta 10 Pf. per Dtzd. ausser Porto bei Einsendung des Betrages. Julius Kaser, Falkenberg (O.-Schl.).

**12 Biologien**

paläarktischer Falter, in Glaskasten separat untergebracht, billig abzugeben. Gefl. Anfragen an

Entom. Verein Limbach i. S. p. Adr.: Emil Ernet jr., Vors. Oberfrohna, Bergstr. 13.

Abzugeben

**Puppen**

von Pap. podalirius 100, Araschn. levana 25, Cran. ligustri 120, Thyat. batis 90, Zon. anullata 120, Lyr. reticulata 400, Lar. albicollata 90, alchemillata 100, unifasciata 200, adaequata 150. Vorrat genügend. Porto und Packung 30 Pf. Betr. n. Erh. od. Nachn. Max Sälzl, Regensburg, Hohlweg 7a.

**P. podalirius-Puppen**

hat abzugeben à Dtzd. 90 Pf. Porto und Packung extra. Rob. Rothenstein, Dillstein b Pforzheim Seegerstr. 3.

**Catocalen-Fier**

von Freiland-♀♀, keine 1. Zucht: concumbens (Nordamerika, ähnlich dem pacta-Falter, aber grösser). Zucht leicht. Futter: Weide. Dtzd. 1,75 Mk. pacta Dtzd. 1, 100 St. 7, 1000 St. 60 Mk. fraxini Dtzd. 20, 100 St. 1,40 Mk. Porto extra. Vorinsendung oder Nachnahme. Pacta- und fraxini-Eier vertausche ich auch gegen mir fehlende bessere Briefmarken. E. Reiff, Königsberg (Pr.), Steindamm r. Str. 4.

**Lem. dumi.**

Gebe trotz grosser Nachfrage noch Eier von garantiert geflogenen 17 Freiland-♀♀ ab, jedoch nur zu je 100 St. = 2 Mk. (1000 St. = 19 Mk.) ohne Porto. Im Tausch gegen taraxaci- und rimbicola Eier, pruni-Raupen, casta- und betulifolia-Puppen etc., auch kleinere Posten. H. P. Nadbyl, Eisenach i. Th., Ofenstein 4 I.

**Puppen.**

P. machaon Dtzd. 70 Pf in grosser Anzahl vorhanden. Auch im Tausch gegen D. lineata ♀, v. livornica ♂, dahlii ♀ Peter Moseler, Crefeld, Nauenweg 7.

**Alecto-Puppen**

150. ocellata 10, euphorbiae 8, podalirius 10, polyxena 10, Med. salivalis 50 Pf. p. St. Zu Kreuzungsversuchen: Sat. pyri u. spini 2,50, sehr gross 3, pavonia 1,20 Mk. p Dtzd. Porto u. Kistchen 25 - 30 Pf. Gustav Seidel, Hohenau, Nied.-Oesterr.

**Tausch**

gegen mir fehlende Falter oder Zuchtmaterial oder bar 25% Stgr abgeben: P. machaon 50, P. brassicae 40, G. rhamni 3, P. atalanta 130, V. io 10, M. galathea 2, E. janira 14, Sm. populi 10, D. tiliacae 2, Sph. ligustri 12, H. pinastris 30, D. euphorbiae 2, Ch. elpenor 4, Ph. tremula 12, N. trepida 2, Ph. bucephala 24, D. pudibunda 20, L. dispar 12, M. neustria 20, castrensis 12, L. quercus 12, C. potatoria 36, S. pavonia 8, A. betularia 6, ab. double-dayaria 12, P. plantaginis 6, A. caja 24, C. dominula 22, T. apiformis 4 Stück.

K. Nebendorf, Barmen, Krautstr. 66.

**Achtung!**

Eier von fraxini Dtzd. 25, 100 St. 175, 1000 St. 1500, nupta Dtzd. 15, 100 St. 100, celsia Dtzd 45 Pf.

Puppen von elpenor Dtzd. 1 Mk.

Falter von celsia St. 80 Pf. Alles im Tausch gegen dumi-Eier, pyri-, spini-Puppen und anderes Zuchtmaterial. Antwort innerhalb 8 Tagen.

O. Bürgel, Berlin, Lynarstr. 12.

**Zur Winterzucht.**

Offerierte schöne, beinahe halberwachsene Raupen von *Las. quercus*, an Efeu gewöhnt, p. 25 St. 90 Pf. Porto extra.  
Ernst Nippes, Solingen Rhld., Ritterstr. 20.

**Ia. Falter e. l. 1909.**

1 ♂ 4 ♀ apollo v. melliculus mit grossen, einfarbig roten Ocellen der Hgl., darunter 1 ab. pseudonominon, 1 ♂ 1 ♀ Col. myrmidone ab. pallida, 1 ♀ atropos (gross), 2 ♂ 1 ♀ *Cric. campanulae*, 3 ♂ 1 ♀ Pl. modesta, 1 ♂ 1 ♀ Pl. pulverata en bloc inkl. Porto u. guter Verpackung für nur 12 Mk.  
G. Jüngling, Regensburg K. 11.

**Eier**

von L. dumi von im Freien gefangenen ♀♀ p. Dtzd. 30, Cat. conversa 90, Cat. puera 50 Pf. Beide Arten ex Tirol.

Ferner Räupecchen von Agr. fimbria zum Treiben p. Dtzd. 35, erwachsene Raupen von Agr. dahlii p. St. 30, später Puppen p. St. 40 Pf. Puppen von levana p. Dtzd. 25 Pf. Porto für Eier 10, für Raupen und Puppen 30 Pf.

R. Holze, Magdeburg, Bismarckstr. 36.

**Puppen**

von P. machaon p. Dtzd. 60 Pf., 100 St. 4,50 Mk., Sph. ligustri p. Dtzd. 80 Pf., ocellata 80. Smer. populi 80, euphorbiae 55, elpenor 1/2 Dtzd. 40, A. pernyi p. Dtzd. 150, D. tiliacae 100, P. brassicae 15, gemischte Eulen 25 Pf. Porto und Verpackung 30 Pf.  
Joh. Hengen, Krefeld, Ritterstr. 226.

Allen Herren, die auf *aemula*, *bractea* und *oeme* reflektierten, zur Nachricht, dass alles gleich vergriffen war.

Abzugeben sind noch in Anzahl Puppen von *albovenosa* p. Dtzd. 2 Mk. Die Puppen sind nur kräftige, im Freien gesammelte. Auch im Tausch gegen besseres Zuchtmaterial und Falter. Gefl. Angeboten sieht entgegen H. Lass, Frankfurt a. M., Elkenbachstr. 41.

Puppen von Sm. tiliacae p. Dtzd. 100, Ch. elpenor 100, D. galii 1 Dtzd. 280, Das. pudibunda 70, Agr. pronuba 80 Pf. — Eier von Cat. nupta p. Dtzd. 10, O. monacha 10, D. morosus 25 St. 15 Pf. Porto und Verpackung extra.

Ew. Wohlfahrt, Zeitz, Gartenstr. 33.

**Achtung!****Schmetterlings-Sammlung**

Wegen Umzuges beabsichtige ich meine zu verkaufen. Selbige enthält: 170 Tagfalter, 25 Schwärmer, 65 Spinnerarten, 180 Eulen, 35 Bären, 70 Spinner, nur Paläarkt. alle Arten ♂ und ♀, viele Seltenheiten. Verkauf für jeden annehmbaren Preis.  
C. Hempel, Nauen, Judenstr. 17.

**Neue Anerkennungen****über meine Westjava-Centurien zu 18 Mk.**

Herr M. in S. schreibt am 23. Oktober 1909: „Da die letzte Sendung Java-Falter zu meiner Zufriedenheit ausfiel, so bitte ich mir die gleiche Sendung nochmals zu machen, etc.“

Herr Professor B. in G. schreibt am 15. Oktober 1909. „J'ai été très satisfait de la Centurie de West-Java que vous m'avez envoyée. Je vous prie de m'envoyer encore une fois un de ces lots à 18 Mk.“

Herr H. in Ch. schreibt am 18. Oktober 1909: „Ihre Sendung habe bestens dankend erhalten und bin ich von dem, was ich sah, sehr angenehm berührt worden. Es zeigte sich, dass in der Tat von allen bisher bezogenen Tütenfaltern die Ihrigen ganz unerreicht dastehen und ruft es das Entzücken eines jeden Entomologen wach, wenn man für Tütenfalter so schöne Qualität erhält.“

Jede *Centurie* enthält ca. 60–80 meist grössere Arten, nichts Unscheinbares, in der Hauptsache *Tagfalter*, darunter viele *Papilios* mit den seltenen *coon*, *peranthus* etc. Prächtige *Morphiden*, *Nymphaliden*, *Euthalias*, *Delias*, *Ornithoptera*, *Kallima paralecta* etc. und 1 Paar *Att. atlas*, grosse, gezogene Stücke. Die Centurie repräsentiert einen Katalogwert von weit über 200 Mk. und versende ich dieselbe, solange der Vorrat reicht, gegen Nachnahme von 18 Mk. Porto extra. — Ferner

**Serien aus West-Java:**

20 *Papilios* mit *coon*, *memnon*, *laomedon*, *achates*, *javana*, *demolion*, *helenus*, *palavanicus*, *polytes*, *aristolochiae*, *peranthus*, *eurypilus*, *antiphates*-*alcibiades*, *sarpedon*, *agamemnon* etc. 10 Mk.

20 *Danaiden* mit *Hestia stollii*, *Ideopsis gaura*, *Dan. juvena*, *philomela* und sehr schönen *Euploea* 6 Mk.

10 *Elymnias* mit *lais*, *casiphone*, *kamara*, *protogenia* etc. 5 Mk.

10 *Morphiden* mit *Amathusia phidippus*, *Zeuxidia luxeri*, *Discophora celinde*, *necho*, *Tenaris horsfieldii*, *Thaumantia odana* etc. 7,50 Mk.

20 *Nymphaliden* mit *Cethosia javana*, *fruhstorferi*, *penthesilia*, *birrochroa*, *cynthia*, *erota* und *gedeana*. *Symbrenthia*, *Junonia*, *Precis ida*, *Kallima paralecta*, *Dolechallia*, *Cyrestis nivea* und *lutea*, *Hypolymnas misippus*, *bolina* und *anomala* etc. 10 Mk.

10 *Euthalias* mit *japis*, *pelea*, *dunja*, *sikandi*, *trigerta* etc. 5 Mk.

6 *Charaxes* mit *durnf. v. staudingeri*, *schreiberi*, *delphis* etc. 12 Mk.

Soeben eingetroffen 1000 Stück *Att. atlas*, gezogene Stücke Ia. Qual., in Tüten das Paar 2,25 Mk.

*Acher. satanas* Ia. Stück 1 Mk.

*Kallima paralecta* Paar 1,50 Mk.

Ferner von Sikkim einige Centurien in wirklich feiner Zusammenstellung und Qualität, mit vielen guten *Papilios*, *Delias*, *Charaxes*, *Danaiden* etc. und je 1 St. *Att. atlas* sind noch abzugeben à 15 Mk.

Emil Riemel, München, Augustenstr. 41.

**Frische Sendung kräftiger****Puppen:**

Th. cassandra St. 20 Pf., Dtzd. 2,— Mk.

D. apollinus „ 45 „ „ 4,80 „

(mit v. bellargus gemischt)

Sm. quercus St. 45 Pf., Dtzd. 4,80 „

S. pyri „ 25 „ „ 2,40 „

Porto und Verpackung 30 Pf.

Franz Abel, Leipzig-Schl.

**Cynthia-Zwitter!?**

Linke Flügelseite auffallend anders geformt und kleiner als rechte Seite; Bandlänge links 6,8, rechts 7,7 cm; alle 4 Makeln durchdringen das Band: an den Vorderflügeln ganz, an den Hinterflügeln zu 4/5. Ende des linken Hinterflügels ganz abgerundet, rechts mehr eckig usw. Im Tausch gegen Meistgebot abzugeben.

Prof. Calmbach, Heilbronn a. N.

**Puppen**

von Att. ceanothi X gloweri per St. 100 Pf.

**Raupen**

von Spil. fuliginosa 30 Pf. p. Dtzd.

Porto und Verpackung 30 Pf.

Nur gegen Nachnahme oder Voreinsendung des Betrags.

Georg Fiedler, Adr. Vereinsbrauerei Gera, Reuss.

**Graellsia isabellae-Puppen**

in ebenso kräftigen und gesunden Exemplaren wie im Vorjahre, St. 2,75 Mk., 6 St. 15 Mk.

Tiliae-Puppen Dtzd. 1, populi 1, machaon 1 Mk.

Emil Riemel, München, Augustenstr. 41.

**Brasilien-Tütenfalter.**

100 St. mit vielen *Papilios* und *hercules*, guten Spinnern, gute Qualität, nur 10 Mk.

**Eier**

von Pt. binaria p. Dtzd. 25 Pf., anachoreta 50 St. 20 Pf., papilionaria p. Dtzd. 10 Pf.  
Karl Fritsche, Taucha b. Leipzig.

**Lemonia dumi.**

Garantiert Freiland-Eier von garant. geflogenen Freiland-♀♀. Die Eier eignen sich besonders zur Nachzucht, da sie von vielen verschiedenen Gelegen stammen. Dtzd.-Preis 30 Pf., 500 St. 10, 1000 St. 19 Mk. Porto extra.

Walter Dietel, Eisenach, Mariental 11 I.

**Ornithoptera hecuba,**

gezogene Ia. Stücke von den Key-Inseln, Paar 4,50, *Papilio blumei* 2,—, *Papilio androcles* 3,50, *Papilio ulyses* 3,50, *Phyll. conspiciator* 2 Mk. Garantiert fehlerfreie Tütenfalter 1909. *Hecuba* leicht beschädigt Paar 2,50 Mk. Porto 20 Pf., Packung frei. Nachnahme oder Voreinsendung.

Cand. Kluge, Tübingen.

Von diesjähriger

**Susten-Ausbeute**

offerierte ich folgende genadelte Falter im Tausch gegen gute Paläarkt. oder Exoten, oder gegen bar zu 1/4 Staudinger-Preisen:

In grösserer Anzahl: Agr. simplonia, Mam. advena, tincta, Dianth. caesia, v. xantocyanea. Einzelne: Hep. vellela, Agr. corticea, P. rubricosa, M. glauca, dentina, v. latenai, chrysozona, serena, D. albimacula, conspersa, H. adusta, lateritia, L. comma, Pl. pulchrina, interrogationis etc.

Eugen v. Büren, Salis, Bern.

**Zuchtmaterial.**

Eier: Cat. fraxini mit var. obscura 25, obscura 50, electa 30, elocata 20, nupta 10, sponsa 20, Had. porphyrea 15, A. caecimacula 20, Cal. solidaginis 30, aprilina 15, autumnaria 10, paleacea 30, L. dumi 30 Pf. per Dtzd., 100 St. 7 fach.

Puppen: machaon 8, brassicae 3, euphorbiae 8, alni 100, lubricipeda 4 Pf. p. St., Dtzd. 10 fach. Porto besonders. Nachnahme.

NB. — Im Tausche gegen obiges einige Dutzend galii-Puppen gesucht.  
K. Habisch, Baumgarten, P. Falkenberg OS.

**Brazil — Originalausbeute — Brazil**  
in Ia. Qualität, meist gezogene Stücke!

Morpho anaxibia ♂ 25 St., epistrophis ♂♀ 120 St., sowie viele andere herrliche Tagfalter, grosse Schwärmer, Spinner etc., im ganzen 450 St. in ca. 70 Arten, ferner 250 St. sortierte II. Qualität. Beide Posten (700 St.) sind um den billigen Preis von 200 Mk. sofort per Cassa abzugeben.

St. Tschakert, Tetschen a. E.,  
Lindenstr. 678 (Böhmen).

**Puppen**

sind im Tausch oder gegen bar in grosser Anzahl abzugeben von podalirius p. Dtzd. 60, Th. polyxena 80, Sph. ligustri 70, S. spini 80, ocellata 60 Pf. Porto u. Verpackung 30 Pf.  
Lamb. Priller, Königsfeld b. Brünn  
Ugnetstr. 1.

**Actias selene-Puppen**,  
grosse Cocous, zur Weiterzucht geeignet, pro Dtzd. 8,50 Mk., fortwährend abzugeben. Tausch eventuell gegen alles.

St. Tschakert, Tetschen a. E.  
Lindenstr. 678 (Böhmen).

**L. v. sicula-Eier**

Dtzd 50 Pf. mit Porto. Leichte Winterzucht mit Efeu.  
H. Volk, Heidelberg, Hauptstr. 6.

**Apollo**

aus den Vogesen (Elsass) ♂ 25 ♀ 35 Pf., schön gespannt. Vorrat 10 ♂ 6 ♀

**Pavonia-Puppen**

p. Dtzd. 80 Pf. Nur Nachn. od. Vereinsendung. NB. Suche Verbindung mit überseischen Züchtern event. Händlern zwecks direkten Ankaufs von exotischem Zuchtmaterial.  
C. Omeyer, Mülhausen i. E., Illzacherstr. 5.

**Falter**

frisch: atropos, apollinus, cerisyi, L. populi, sibilla, lucilla, Mel. prociada, chrysippus, Sat. v. cordula, Th. polyxena und viele andere in schönen Stücken abgebbar. Bitte Liste verlangen.

Ubald Dittrich, Wien II/8,  
Vorgartenstr. 179.

**Im Tausch**

oder bar: A. selene das Paar 2,50—3 Mk., io in Tüten Dtzd. 30 Pf. Puppen: tiliae, Dtzd. 1 Mk., populi Dtzd. 80 Pf., machaon Dtzd. 80 Pf.; am liebsten Morpho, mimosa, akhimus oder sonstige exotische Falter.

Wilhelm Schellkes, Krefeld, Inrathstr. 13.

**In Anzahl zu 1/3 Stgr.:**

zanclaesus, alexanor v. magna, v. sphyrus, cerysi, cassandra, canteneri, medesicaste, apollinus, v. bellargus, ab. rubra, P. v. brittingeri, v. liburnicus, brassicae, chariclea, limbata, notala, leucotera, manni, rossi, ergane, v. vernalis, v. meridionalis, ab. bryoniae, ab. sulphurea, callidice, bellidice, glauce, belia, ausonia, charlonia, euphenoides, eupheme, lathyri, croatica, duponchelli, g. a. aestiva, egea, j-album, sowie viele Lycaenen, Ereb., Zygaena gibt ab

Hans Svoboda, Wien XV,  
Goldschlagstr. 30. II/26.

**In Anzahl:**

Agr. glareosa, margaritacea, leucogaster, musiva, flamatra, lucipeta, griseocens, spinifera, puta, v. lignosa, cinerea, saucia, v. margaritosa, crassa, v. lata, praecox, faceta, subsarbanica, A. dumerilii, L. rubella, H. solieri, Cl. optabilis, dentimacula, v. hispana, ab. unicolor, hispidus, A. australis, ab. seileri, A. mediorbenana, P. mucida, v. thyphonica, venusta, canescens, P. littoralis, Leuc. scirpi, pustescens, sowie viele andere gute Eulen und Spinner gibt ab

Hans Svoboda, Wien XV,  
Goldschlagstr. 30. II/26.

Habe abzugeben

**PUPPEN**

von H. milhauseri per Dtzd. 6 Mk., Mam. splendens per Dtzd. 3,50 Mk., gemischte Eulen und Spinnerpuppen per 100 St. 4 Mk. Raupen zum Treiben (Futter: Gras), Leuc. impudens per Dtzd. 0,75, turca 0,50, albi-pumta 0,50. Pamph. silvius, ausgewachsen, nicht mehr fressend, per Dtzd. 2,50 Mk. (Futter: Löwenzahn, Ampfer, Miere), Agr. ocellata, prasina, brunnea, per Dtzd. 0,40 Mk. Jasp. celsia-Eier im Tausch gegen Puppen und Eier.

H. Rangnow sen., Berlin N. 39, Sparrstr. 17.

**Lemonia dumi-Eier**

per Dtzd. 30 Pf., Porto 10 Pf., bei Abnahme von 3 Dtzd. Porto frei. Gesunde kräftige Puppen von Hyperchiria io St. 35 Pf., Dtzd 3,50, 100 St. 30 Mk., Att. orizaba St. 80, Act. luna 65, D. euphorbiae St. 5, Sm. ocellata St. 8, H. vinula St. 3, A. levana Dtzd. 25 Pf. O. Gallrein, Berlinerstr. 9.

**60 ergates Faber**

à St. 10 Pf., en bloc Franko-Zusendung, Betrag vorher einzusenden oder Nachnahme. Suche einzutauschen gegen Käfer oder Schmetterlinge: die Graddflügler von Mitteleuropa, von Dr. R. Tümpel.

W. Hader sen., Wittstock a. D. (Prignitz).

**Matronula-Raupen**

erwachsen, gesund und kräftig, per St. 90 Pf.

**Puppen**

von End. versicolora 1,40, Sph. ligustri 70 Pf. per Dtzd. Att. orizaba per St. 50 Pf. Porto extra.

Aug. Otto, Burg b. Magd., Zerbsterstr. 5.

**Verkauf**

**einer Prachtsammlung.**

Eine der schönsten Schmetterlingsammlungen Deutschlands soll im ganzen verkauft werden. Die in 4 hochfeinen Ihleschen Schränken à 48 Laden untergebrachte Sammlung enthält in der Hauptsache Exoten, sämtlich in Ia. Qualität, jedoch auch eine grössere Anzahl Paläarktiken, speziell die Gattungen Parnassius und Colias in besonderer Reichhaltigkeit. — Es befinden sich in der Sammlung viele Seltenheiten, unter anderem das einzige in Deutschland vorhandene Exemplar von Pap. elwesi (das Stück diente als Modell für die Abbildung im Seitz'schen Werk), ferner feine Agrias, wobei phalcidon, aedon, beatifica, Pyrameis tameamea etc.

Es wird jedoch speziell Wert darauf gelegt, dass die Sammlung zusammenbleibt, dass dieselbe also in den Besitz eines Liebhabers oder Museums gelangt.

Nähere Auskunft durch  
L. Kuhlmann, Frankfurt a. M.  
Günthersburg-Allee 22.

**Preisliste 107**

über

**exotische Lepidopteren**

ist erschienen. Versand gratis und frei.

A. Kricheldorf  
Naturwissenschaftliches Institut  
Berlin SW. 68, Oranienstr. 116

**Arctia dejeanii!**

Von meiner diesjährigen spanischen Sammelausbeute habe noch einige gezogene Stücke dieser Art abzugeben. Preis je nach Schönheit 12—15 Mk. p. Stück.

A. Kricheldorf  
Naturhistorisches Institut, Berlin SW. 68  
Oranienstr. 16.

D. vespertilio-Puppen Dtzd. 3,— Mk  
P. proserpina-Puppen " 2,50 "  
S. pyri-Puppen " 2,50 "  
E. vernana-Puppen " 1,— "  
P. apollo ab. decora ♂♀ 1,30 Mk.  
P. apollo ab. intertexta ♂ 30 Pf.  
A. maculosa ♂♀ 1,20 Mk.  
Im Tausch gegen Schwärmer-Puppen.  
C. Fernald, Wien-Döbling, Saileräckerg. 35.

Aus frischen Importen offeriere:  
**Abessynien: Papilio antinorii**  
♂, apart und selten, hochprima Qual. Mk. 4.—  
**Talaut-Inseln: Ornith. doherly**, ganz schwarze Form, ♂ 6, ♀ 10 Mk., **Papilio rumanzovia**, prachtvoll rot gezeichnet, ♂ 6,50,  
**Südwest-Afrika: lebende Puppen** des interessanten Dornbusch-Spinners **Gonometa postica**, ♂ 1,25, ♀ 1,50 Mk.  
Paul Ringler, Naturalien-Import, Thale (Harz).

**Eier**

von **Jaspidea celsia** 100 St. 300, 1000 St. 2500 mit erfolgreicher Zuchtanweisung, Cat. fraxini 100 St. 200, 1000 St. 1500, **Hadena gemmea** Dtzd. 50, Polia xanthomista Dtzd. 35, polymita Dtzd. 25 Pf.  
G. Boidylla, Berlin W. 35  
Kurfürstenstr. 144.

**Puppen**

von podalirius 80, ocellata 80, euphorbiae 70 Pf. p. Dtzd. Porto extra.  
Emil Hübner, Schreckenstein 113  
b. Aussig a. E.

**Frische Falter, gespannt, Ia.**

Ca. 50 Arten von 20—100 Stück per Art, ca. 150 Arten in kleiner Zahl per Art abzugeben. Bitte Liste verlangen. Auch Tauschlisten erwünscht.  
Ubald Dittrich, Wien II/8, Vorgartenstr. 179.

**Zur Nachricht!**

Den geehrten Herren Bestellern, die nichts erhielten, zur Kenntnis, dass mein Vorrat schnell geräumt war.  
Paul Specht, Langenbielau i. Schl.  
Bez. IV, No. 59.

**Zur Winterzucht.**

**Agr. fimbria-Raupen** Dtzd. 50 Pf. Zucht leicht mit Ampfer, Kohl. Grosser Vorrat. Porto und Verpackung extra.  
Friedrich Stark, Stuttgart, Kelterstr. 35a.

**Pap. machaon-Puppen**

in Anzahl Dtzd. 80 Pf. Porto extra. Auch Tausch gegen Paläarktiken und Exoten.  
W. Hainer, Offenbach a. Main, Bleichstr. 39.

**L. dumi-Freiland-Eier**

sicher befruchtet, von vier verschiedenen Weibchen. — Junge Raupen von **Cn. ptyocampa** (Freiland) zur Winterzucht tauscht gegen Falter und Puppen etc.  
H. Winkler, Laibach, Fr.-Josefsstr. 7.

Habe abzugeben

**Lemonia dumi-Eier** (Freiland) Dtzd. 30 Pf., 50 St. 1 Mk. Porto 10 Pf. Nur gegen Voreinsendung oder Nachnahme.

Suche gegen bar 2—3 Dtzd. Lem. taraxaci-Eier.

Taubstammenlehrer Schäfer, Trier  
Aachenerstr. 40 II.

**Lepidopteren-Tauschliste**

ebenso über Cicindelen und Caraben, steht Tauschfreunden gegen ihre Liste zur Verfügung. Seltene Europäer und Aberrationen gegen bar oder reichlichen Tausch gesucht.  
Skr. Bayer, Ueberlingen a. Bodensee.

## Sm. quercus.

Kräftige Puppen à 50, auserlesene Riesen-pyri-Puppen à 30 Pf. Porto und Packung 30 Pf. Voreinsendung oder Nachnahme.

Hans Niethen, Erfurt, Langebrücke 27.

## Nord-Australien.

Tütenfalter allerfeinster Qualität. vom Kap York: Pap. v. queenslandicus 1, Pap. aegeus ♂ 1,20 ♀ 4,50, Delias inferna ♂ 4 ♀ 6, Amblypod. amythis ♂ 1 ♀ 1,50, Proesos mariana 4,50 Mk. und viele andere Arten. Auf Wunsch Liste. Gute Qualität. 1/3 billiger. Porto etc. 30 Pf. Dr. Rudolf Lück, Breslau XIII.

**3000 Himalaya-Falter,** enthaltend Papilio, Danaiden, Charaxes etc., gebe ich je nach Wunsch in Serien von 14 bis 40 Stück für nur 12 Pf. pro Falter ab. Porto und Verpackung 30 Pf. Nachnahme verteuert, am besten Vorauszahlung.

E. Werner, Rixdorf-Berlin, Weserstr. 208.

## Exotische Prachtstücke

mit kleinen Defekten:

Ornithoptera hecuba e. l. ♂ 2,50 ♀ 1,50  
hephaestus e. l. ♂ 0,50 ♀ 1,—  
Papilio ulysseus (Riesen) ♂ 2,50  
" v. ambiguus ♂ 2,50 ♀ 3,—  
" oritas ♂ 4,50  
" blumei (Riesen) ♂ 1,50  
" androcles ♂ 2,50  
" ascalaphus ♂ 0,75  
Attacus atlas v. erebus e. l. ♂ 1,50  
Actias mimosae e. l. ♂ 2,50  
" isis e. l. ♂ 2,— bis 3,—  
Phylloides conspicator à 1,50 Mk.  
Alles frisch u. in Tüten. Porto etc. 30 Pf.  
Dr. Lück, Breslau XIII, Viktoriastr. 105.

## Im Tausch

gegen gute paläarktische Falter und Käfer suche ich alle gewöhnlichen Schultiere, besonders auch Hirschkäfer, Eichenböcke, Maikäfer, Wasserkäfer etc. zu erwerben in grosser Anzahl.

Max Korb, München, Akademiestr. 23.

## Die grössten Seltenheiten

gebe für folgendes Material:

Falter in Anzahl

von podalirius, machaon, rhamnii ♂♂, iris ♂♂, Lyc bellargus, arion, Th. betulae, rubi, B. quercus, ocellata, galii, proserpina, fuciformis, bombylit. Cut. nupta, elocata, villica, caja, pulchella, hera usw. H. Swoboda, Wien XV, Goldschlagstr. 30 II/26.

## Urania croesus,

der schönste Schmetterling der Erde, trifft in einigen Wochen ein. Preis per Stück 6—8 Mk. — Ferner

Attacus atlas-Puppen, grosse dunkle Rasse, zum Züchten, p. St. 2,50, p. Dtzd. 24 Mk.

## Nordamerika-Puppen

in einigen Wochen. Papilio: rutulus 120, ajax 90, crespontes 100, asterias 65, turnus 75, troilus 60, philenor 65, zolicao 120, C. promethea 15, cynthia 15, A. cecropia 20, polyphemus 35, io 45, luna 80 Pf. Alles parasitenfrei. Erbitte Vorbestellungen. Porto und Packung extra.

Karl Zacher, Berlin SO. 36, Wienerstr. 48.

## Attacus atlas

in Tüten, grosse Sendung soeben eingetroffen. Nur gezogene Ia. Stücke, die dunkle Form von West-Java. Paar 2,25 Mk. Bei Abnahme grösserer Mengen Extra-Rabatt.

## Acherontia satanas

Ia. in Tüten, Stück 1 Mk.

Emil Kiemel, München, Augustenstr. 41.

## Doritis apollinus-Puppen

Stück 50 Pf., Dtzd. 5 Mk, Porto etc. 30 Pf. gibt ab

Carl Zacher, Berlin SO. 36, Wienerstr. 48.

## b) Nachfrage.

### Kaufe

bessere paläarktische Lepidopteren und manche Art in Puppen, eventuell auch im Tauschwege.

Leopold Karlinger, Wien XX/1  
Brigittag. 2.

## Zygaena.

Bessere Arten und gute Aberrationen kaufe ich stets gegen bar oder nehme im Tausch. Bitte um Angebote an

Clemens Dziurzynski, Wien III/1  
Grossmarkthalle.

Für meine Spezialsammlung von

## Zygaeniden

(Chalcosien exkl.) ist mir Material jederzeit willkommen.

Dr. Burgeff, Jena, Botan. Institut.

Zur Ergänzung meiner Spezialsammlung aller

## Papilioniden sämtlicher

### Faunengebiete

sind mir Offerten von Neuheiten, Variationen und Aberrationen sowie ganzer Lokalitätslose erwünscht.

Felix Ney, Aachen, Stephanstr. 61.

## Aberrationen, Zwitter etc.

sämtlicher Familien

kaufen oder tauschen stets zu allerhöchsten Preisen. Um Ansichtsendung bitten

Dr. O. Staudinger u. A. Bang-Haas  
Blasewitz-Dresden.

## Lycaeniden

der ganzen Erde, besonders Aberrationen, kauft stets

Prof. Dr. Courvoisier, Basel (Schweiz)  
Holbeinstr. 93.

## Achtung

für Sammler u. Händler!

Für meine wissenschaftliche Sammlung paläarktischer Macrolepidopteren suche ich stets zur Bereicherung derselben

## Zwitter, Hybriden,

### Aberrationen

### aller Gattungen

und sonstige Abnormitäten

### zu höchsten Preisen

gegen Baar zu erwerben. Eventuell stehe auch im Tausch mit seltenen tadellos gespannten Arten zur Verfügung. Ansichtsendungen gegen Vergütung sämtlicher Unkosten sieht dankend entgegen

Franz Philipps, Fabrikant,  
Mitglied 62. Köln a/Rhein.

## Verschiedenes.

### Berichtigung.

Die in letzter Nummer befindliche, mit meinem Namen versehene Annonce betreff. Dor. apollinus-Puppen etc. beruht auf einem Irrtum seitens der Geschäftsstelle; ich habe das darin erwähnte Material zu den beigesetzten Preisen nicht angeboten.

Bruno Gehlen, Berlin-Wilmersdorf  
Mecklenburg. Str. 90.

Bis Ende Dezember 1910 bin ich verreist. Bestellungen und Briefe werden erst nach der Rückkehr erledigt.

Anton Friedrich jun., Maglód b. Budap.

Unterzeichneter bittet die geehrten Mitglieder um Angabe der Adresse des Herrn Otto Tockhorn, Frankfurt.

Derselbe annanzierte vor ca. 4 Wochen Schmetterlinge in der "Wissenschaftlichen Insektenbiologie" aus Ketschendorf bei Fürstenwalde. Briefe kamen mit dem Vermerk zurück: „Nach dem Auslande verzogen.“ Auslagen werden vergütet.

Franz Abel, Leipzig-Schl.

## Gebrauchte Insektenkästen

billigt abzugeben:

No. 1. Dunkelbraun lackiert, 1,12 × 1 m, mit 30 Kästen 50 × 39 1/2 × 6 1/2 cm  
100 Mk.

No. 2. Braun, eichenartig gemasert, 1,75 × 1,13 m, mit 34 Kästen 49 1/2 × 40 × 6 cm und unten mit grosser Schublade (für Utensilien etc.) 97 × 45 1/2 × 20 1/2 cm  
120 Mk.

No. 3. Eichenartig gebeizt, Füllungen echt Eiche, 1,40 × 0,94 m, mit 24 Kästen 51 × 40 × 7 1/2 cm und unten mit 2 Schubladen 54 × 40 × 12 cm (für Utensilien etc.)  
110 Mk.

No. 4. Braun lackiert, 1,57 × 0,60 cm, mit 20 Kästen 47 × 45 1/2 × 6 1/2 cm  
75 Mk.

Die Schränke sind gut erhalten, aus einfachem Holz; die Kästen in Schubladenform, vorn mit Mittelknopf; mit Torfboden und Glasdeckel, in Nut und Feder schliessend.

Max Bartel, Oranienburg  
Königsallee 32.

## Calwers Käferbuch

(Original-Einband), sehr gut erhalten, für 9 Mk. zu verkaufen.

F. Spillner, Mittelschullehrer, Hameln a. W.

## Streifen für Spannbretter.

Karrierte und nummerierte Papierstreifen zum Bekleben der Spannbretter sind pro Stück zu 5 Pf. abzugeben. Bei Entnahme von 100 St. bedeutend billiger.

P. Holzappel, Wattenscheid (Westfalen)  
Kaiserstr. 14 I.

## Gebrauchte Insektenkästen

30 × 40 cm, in Nut und Feder, Stück 1,75 Mk. Porto und Verpackung extra.

Franz Abel, Leipzig-Schl.

## Pergamyn-Spannstreifen.

Das Beste zum Spannen von Schmetterlingen.

Glatt, durchsichtig und widerstandsfähig. Wer einmal einen Versuch damit gemacht, nimmt nichts anderes mehr.

Preise in Rollen von:

100 m Länge, 10 mm Breite	30 Pf.
100 " " 15 " "	45 "
100 " " 20 " "	55 "
100 " " 30 " "	80 "

Musterrollen gerne zu Diensten.

Jean Roth, Fürth i. B.

## Wilhelm Niepelt

Zirlau b. Freiburg, Schl.

**Entomol. Fachtschlerei**  
mit elektr. Motorbetrieb.

Listen über Schränke und Kästen gratis.

### Insektenkästen

in Nut und Feder sauber gearbeitet, weiss ausgekleidet und mit Glascheibe, braun oder gelb gebeizt oder poliert

Grösse 30 × 40 cm per Stück 3,— Mk.

" 35 × 45 " " " 3,50 "

" 40 × 50 " " " 4,50 "

### Spannbretter

verstellbar, bisher unübertroffene Arbeit.

Aus Lindenholz.

35 cm lang . . . . . per St. 1,— Mk.

40 " " " " " 1,25 "

Wiederverkäufer wollen Extra-Offerte einholen.

**E. Lassmanns Nachf., Halle a. S.**  
Alter Markt 24.

## Unübertroffen

in sauberster Ausführung sind meine

**Insektenkästen**

aus Erlenholz, staubdichter Doppelfalz, mit dauernd gegen Raubinsekten imprägnierten Bodeneinlagen.

Keine Desinfektionsmittel mehr nötig.

Grössen 20 × 30 30 × 40 35 × 45 cm

2,75 3,50 4,— Mk.

Grössen 40 × 50 50 × 60 cm

5 — 6,50 Mk.

Hell oder nussbaum poliert oder matt braun.

Naturhistorisches Museum

(Abteilung Naturalien-Vertrieb)

Thale (Harz).

## Tausch- und Kaufbörse.

Die entomologischen Vereine in Frankfurt a. M.

halten in diesem Jahre ihre

**Tausch- und Kaufbörse**

zum erstenmal gemeinsam ab am

**Sonntag den 7. November 1909**

von vorm. 10<sup>1/2</sup> Uhr ab im Rechner-

saal, Langestr. 29, und sind alle Inter-

essenten dazu freundlichst eingeladen.

Direkte Strassenbahnverbindung von

allen Bahnhöfen. Haltestelle Aller-

heiliger oder Rechnergraben.

Nähere Auskunft erteilt gerne

Wilh. Heinrich, Frankfurt a. M.

Stegstrasse 51.

Suche

### Tauschverbindung

mit Noctuen- und Geometriden-Sammlern und bitte um Zusendung von Dublettenlisten.

R. Holze, Magdeburg; Bismarckstr. 36.

### Achtung!

Wegen Aufgabe des Sammelns abzugeben eine grössere Sammlung, meist Paläarkten, darunter viele gute Stücke, ferner atlas, blumei, selene, luna, baubiniä, mimosae und exotische sowie einheimische grosse Käfer in eintürigem Schrank mit 26 grossen Doppelkästen. Ferner grosse Zuchtkästen, Ausbindezyylinder sowie eine Menge lebender Puppen abzugeben.

Ferner: Lampert, Grossschmetterlinge, Seitz, Paläarkten (1—52) und Brehms Tierleben.

Gefl. Offerten sub R. 200 an die Expedition des Blattes erbeten.

Auch Sprit-Präparate und einige Jahrgänge der Ent. Zeitschr.

## Hermann Kreye, Torfplattenfabrik, Hannover.

Eigenes, anerkannt vorzüglichstes Fabrikat. Meine durch exakt arbeitende Maschinen (eigener elektrischer Kraftbetrieb) hergestellten Torfplatten übertreffen selbstverständlich die minderwertige Handarbeit. Der stets wachsende Absatz meines Fabrikates, der denjenigen meiner Konkurrenten weit übertrifft, die grosse Anzahl der fortlaufend eintreffenden Anerkennungen erster Entomologen, Museen und entomolog. Vereinigungen ist die beste Bürgschaft für die Güte meiner Ware.

Der Hannoversehe Torf ist ein reiner Sphagnumtorf von gelber Farbe, gleichmässig weich, die feinsten Nadeln durchlassend. Der Torf der Bremer und friesischen Moore ist nach den vorliegenden Proben ein festes, von vermoderten Wurzeln und harten Stellen durchzogenes, rotbraunes Material.

Ich verstehe unter Bremer Torf das in der Umgebung Bremens auf Hannoverischem Gebiete gewonnene Material. Dieser Torf ist in seiner Struktur rau und kann in der Güte gar nicht mit dem Torf, der in meinem Geschäft verarbeitet wird, verglichen werden. Eine von Bremen als I. Qualität bezogene und als solche bezahlte, mir zur Verfügung stehende Sendung enthält überhaupt keine Platte erster Qualität. Sämtliche Platten, die nur die Grösse 19,5 × 29,5 cm hatten, sind mit dicken, vermoderten Wurzeln durchsetzt, teilweise sehr hart und aus frischem, feuchtem Torf gearbeitet. Die Stärke dieser auf „exaktest“ arbeitenden Maschinen hergestellten Platten war sehr ungleich und schwankte zwischen 11 und 15 mm.

Ich liefere meine Torfplatten in Postpaketen:

I. Qual. 28 cm lang, 13 cm breit, 1 <sup>1/4</sup> cm stark, 64 Platten . . . . .	3,20 Mk.
26 " " 12 " " 1 <sup>1/4</sup> " " 78 " . . . . .	3,20 "
30 " " 10 " " 1 <sup>1/4</sup> " " 80 " . . . . .	3,20 "
II. Qual. (in der Güte des Bremer und friesischen Materials I. Qual.):	
28 cm lang, 13 cm breit, 1 <sup>1/4</sup> cm stark, 64 Platten . . . . .	1,80 "
26 " " 12 " " 1 <sup>1/4</sup> " " 78 " . . . . .	1,80 "
30 " " 10 " " 1 <sup>1/4</sup> " " 80 " . . . . .	2,— "
II. geringere Qualität 24 cm lang, 8 cm breit, 100 Platten . . . . .	1,20 "
26 " " 10 " " 100 " . . . . .	1,40 "

100 Ausschuss-Platten nach Wahl —,80 bis 1,— Mk.

Verpackung berechne ich für 1 Paket mit 20 Pf. Bei Aufträgen im Werte von 20 Mk. an gewähre ich 10% Rabatt.

Für Torfplatten der Grösse 30 × 20 cm lasse ich gegenwärtig das Rohmaterial herstellen und werde diese später zu billigsten Preisen liefern.

Torfklötze zum Käferspannen, festes, dabei weiches Material, p. St. —,10 Mk.

Insektennadeln, beste, weisse, p. 1000 St. 1,85 Mk.

Kaiserl. Patentamt No. 282588 G. M

### Verstellbares Spannbrett

mit Vorrichtungen, durch welche eine Verschiebung des beweglichen Brettes nach oben und in der Längsrichtung verhindert wird.

Die Spannbretter werden aus weichem Lindenholz in vorzüglichster Arbeit geliefert; das bewegliche Brett ist nach jedem Verstellen fest aufliegend und unverschiebbar, ein Vorzug allen anderen Systemen gegenüber.

Ich liefere die Spannbretter in

35 cm Länge, 13<sup>1/4</sup> cm Breite zu 1,20 Mk.

35 " " 14 " " " 1,35 "

Patent-Nadeln, Idealnadeln, Nickelnadeln usw.

Netzbügel für Schmetterlinge, Käfer- und Wasserinsektenfang, Aufklebeblättchen, lithographierte Etiketten, Insektenkasten, Tötungsgläser in 5 verschiedenen Grössen usw.

Jeder Auftrag wird umgehend erledigt, jede nicht passende Ware wird gegen Erstattung der gehaltenen Kosten zurückgenommen.

Man verlange meine ausführliche Preisliste.

**H. Kreye, Hannover.**

### Achtung!

Deileph. costata Nordm.

Trich. ilicis Rbr.

Agrot. sincera H.-S.

Eupith. biornata Chr.

Herren, die diese Arten in letzter Zeit erworben, denen dieselben kürzlich angeboten worden sind oder die solche in Sammlungen bemerkten, denen dieselben bisher fehlen, werden gebeten, dies dem Unterzeichneten gegen Portoerstattung und Ersatz aller Unkosten mitzutheilen.

Vor Ankauf wird gewarnt, da die Stücke gestohlen sind!

Max Bartel, Oranienburg.

Suche stets bessere

### Briefmarken,

auch ganze Sammlungen und alte Korrespondenzen mit Marken gegen Ia. Falter oder Zuchtmaterial im Tausch.

F. Dannehl, Rudolstadt i. Th.

### Naturhistorisches Institut „Kosmos“

von Hermann Rolle

Berlin W. 30, Speyererstr. 8

sendet ersten Reflektanten die Beschreibung abgebarer, gebrauchter

Schränke und Regale.

Suche gegen Abgabe von Dubletten grosse exotische Tütenfalter zu spannen.

Offerten unter Fr. 500 hauptpostlagernd Frankfurt a. M.

### HOFMANN, Die Schmetterlinge Europas.

Ein noch gut erhaltenes Buch, eingebunden, zu kaufen gesucht. Offerten an

Rich. Bouché, dipl. Ing., Hörde i. W. Wallrabenhof 3.

### Schmetterlingswerke:

Hofmann, Grossschmetterlinge Europas, 2. Aufl. in Prachtband, wie neu, 17 Mk.

Hofmann, Die Raupen, Origbd. 16 Mk.

Berges Schmetterlingsbuch, 6. Aufl., 9 Mk.

Rühl, Pal. Grossschmetterlinge, Bd. I, Tagfalter i. Origbd. (wie neu) 13 Mk.

Staudinger & Schatz, Exotische Tagfalter, 2 Bde, 80 Mk.

G. Bojdylla, Berlin W. 35, Kurfürstenstr. 144.

### Unübertroffen!

ist mein **Entfettungsstoff** für Schmetterlinge; da sofort wirksam. Portion nebst Porto 60 Pf. Betrag kann bei Bestellung in deutschen Reichspostmarken eingesandt werden. A. Kricheldorf, Berlin SW. 68 Oranienstr. 116.

Von Dr. A. Seitz

# Die Gross-Schmetterlinge der Erde

wurde heute die **95.** Lieferung ausgegeben. — Soeben erschien die **53.** Lieferung des

## I. Hauptteiles: Paläarkt. Grossschmetterlinge.

225 Farbentafeln mit cirka 10000 Figuren in 100 Lieferungen à 1 Mk.

Ferner ist erschienen die **42.** Lieferung des

## II. Hauptteiles: Exotische Grossschmetterlinge.

Ca. 300 Lieferungen à 1,50 Mk.

Einen glänzenden Beweis für die Tatsache, dass dieses Werk tatsächlich „das Werk des Schmetterlingsmüllers“ ist, bildet die fortgesetzt über alles Erwarten bedeutende Zunahme der Abonnenten! Wer die Schmetterlingsfauna vollständig kennen lernen will, bestelle den „Seitz“!

Text in deutscher, englischer oder französischer Sprache.

Fritz Lehmann, Verlag, Stuttgart.

## O Entomologista Brasileiro.

Die einzige der Entomologie gewidmete Zeitung, welche in Südamerika erscheint.

Alle Entomologen Europas und Nordamerikas, welche in Tauschbeziehungen zu den Entomologen und Insektenmüllern Brasiliens zu treten wünschen, müssen diese Zeitschrift abonnieren.

In Brasilien, welches mit Recht als das Insektenparadies bezeichnet wird, leben viele Entomologen, die den Wunsch haben, in Tauschverbindung mit ihren europäischen Kollegen zu treten.

Senden Sie bitte eine Postanweisung mit Frs. 10.— an M. le comte Amadeu A. Barbiellini, Rua Calvão Bueno n. 6, S. Paulo (Brasilien). Eine Probenummer von 32 Seiten wird franko gegen Bezahlung von 1 Frs. zugesandt.

Alle Abonnenten genießen das Recht einer Gratisanzeige. Die Direktion der Zeitschrift schickt entomologisches Material aus Brasilien den Herren Spezialisten, die auf die Zeitschrift abonniert sind, gerne auf Wunsch zum Studium.

Herr Dr. Max Bernhauer in Grünburg (Oberösterreich) hat in einer durch die Zeitschrift erhaltenen Sendung von 100 Stück Staphylinidae mehr als 40 für die Wissenschaft neue Species gefunden.

Entomologen der ganzen Welt, abonniert auf die Zeitschrift

## O Entomologista Brasileiro.

### Insektenkästen, Schränke, Spannbretter usw.

in sauberer und solider Ausführung liefert seit 16 Jahren zu den billigsten Preisen die Spezialtischlerei

Hugo Günther (G. Augustin Nachf.)  
Gotha.

Preislisten gratis!  
Hunderte von Anerkennungen!  
Prämiert Schwabach 1905.

### The Butterflies of the West Coast,

ca. 1000 Farben-Photographien, nur 7,50 Mk.

### Tötungs-Gläser

(abgeschnürt) 10/16 = 1 Mk.

### Dreiteilige Teleskop-Kescher-Stäbe.

### Ideal-Insekten-Nadeln

per 1000 St. 3 Mk.

H. Fruhstorfer, Berlin, Friedrichstr. 159.

### Spannstreifen aus Pausleinwand.

Reissen nie aus.

40 m von 3 mm und 20 m von 10 mm  
Breite 1,10 Mk. postfrei.

Karl Andreas, Gonsenheim b. Mainz.

### Internat. Verbindungen

aller Art, speziell zum Ankauf, Verkauf, Tausch von Schmetterlingen und Käfern, Briefmarken, Ansichtskarten, Auskunfts-einholung etc. durch

Weltbund (K. Juschus), Hamburg 36.  
Jährl. Beitrag nur 1,60 Mk.

Universitäts-Jubiläums-Zweimarkstücke  
à 5 Mk.

Liebigbilder-Serien  
à 40 Pf.

Weltall und Menschheit

(1 Band und 22 Hefte) 12 statt 25 Mk.  
Auch Tausch gegen tadellose paläarktische Tagfalter, dann viermal höher.

Franz Abel, Leipzig-Schl.

### Insektenschrank,

noch sehr gut erhalten, Preis nur 180 Mk., versende nur gegen Vorausbezahlung. Derselbe ist aus weichem Holz, 190 cm hoch, 124 cm breit, 46 cm tief und hat 72 Kästen, 6 1/2 cm tief, 38 x 38, mit Glasdeckel und Torfauslage und staubdichtem Falz.

Carl Segl, Salzburg, Linzergasse 42.

### Naturalien-Handlung

von

V. Fric in Prag 1544-II

kauft und verkauft

naturhistorische Gegenstände aller Art.

### == Achtung! ==

Alle Bestellungen auf Puppen, Raupen und Schmetterlinge von Herrn Charles Bureau, ehemaliger Apotheker, Offizier der Akademie, in Arras (Frankreich) werden stets umgehend nach Empfang bezahlt.

Bitte nicht gegen Nachnahme zu senden. Korrespondenz nur französisch. Referenzen bei der Geschäftsstelle des I. E. V.

### Wohnungsveränderung.

Meine Adresse ab 1. November cr. lautet Julius Schmel, Gotschdorf, Post Reibnitz i. R.

NB. Fertige dann wieder

### Versandkästchen

aus Holz per Postpaket 3.50 Mk. franko.

Die verehrlich. Mitglieder werden dringend ersucht, die laufenden Beiträge für das Jahr 1909/10 umgehend einzusenden, andernfalls wir für genaue Zustellung der Zeitschrift nicht garantieren.

Die Geschäftsstelle.

Für Redaktion des wissenschaftl. Teiles: Prof. Dr. A. Seitz, Darmstadt, Bismarckstr. 59. Verlag des Intern. Entomolog. Vereins.  
Für Inserate etc.: Geschäftsstelle Fritz Lehmann, Verlag, Stuttgart. Druck der Stuttgarter Vereinsbuchdruckerei.

## Tausch.

75 machaon, 10 c-album, 10 didyma, 4 ilia ♀, 30 tiliae, 2 populifolia v. aestiva, 30 caja Ia. Qual. e. l. 1909, gegen paläarktische Falter und Zuchtmaterial, auch exotische Syntomidae und Morpho.

Dr. M. Trapp, Bromberg, Abt. f. Tierhyg.

180 gespannte Falter von  
**P. atalanta**

und 25 von **Arctia villica**  
Ia. Qualität sind im Tausche gegen mir erwünschte Arten oder Puppen von tiliae und euphorbiae abzugeben.

F. Seyler, Pankow b. Berlin  
Berlinerstr. 38.

Habe billigst abzugeben:

**Eurhipia geyeri** (Yokohama) à 1, Ila. —, 50, **orthostictis** sp. (Yokohama) à 1,50, **Calpe excavata** (Yokohama) à 1,50, **Melanargia halimede** (Korea) à —, 50, per Dtzd. 5, **Argynnis laodice** (Korea) à —, 40, p. Dtzd. 4, **Argynnis neriffe** (Korea) à —, 90, p. Dtzd. 9, 11 **Terias hecobe** (Yokohama) 2, 17 **Terias laeta** (Yokohama) 2 Mk. Porto extra; nur gegen Voreinsendung.  
Georg Kon, Cambridge, Sidney street 54.

## Pol. rufocincta-Eier

(von Freiland-♀♀) vom prächtigen Tirol p. Dtzd. 50 Pf.

J. Andorff, Hamburg 4.

50 exotische

## Dekorationsfalter,

darunter 10 Papilios, Charaxes, Danaiden etc., vielfach nur leicht beschädigt (Fühlerbruch), hat gegen beliebige Ia. Paläarkten (gespannt oder Tüten) abzugeben.

Karl Naumann, Wien III, Barichg. 14 I 6.

Meine paläarktische und exotische

## Lepidopteren-Liste

versende an Reflektanten gratis und franko. Dieselbe enthält ausser vielen Seltenheiten auch schöne, oft begehrte Arten in guter Qualität zu billigsten Preisen.

G. Boidylla, Berlin W. 35, Kurfürstenstr. 144.

## Gegen Meistgebot.

1 tiefschwarze frische

**Cymatophora** or **F. ab. albigensis**

hat abzugeben gegen bar

O. Dührkoop, Hamburg, Fruchtallee 28.

## 25 Java- und südamer. Tütenfalter

von M. achillides, P. paris, lycophron, grosse Nachtfalter etc. in I. und II. Qualität für 4 Mk.

## Kräftige Puppen

von P. podalirius per Dtzd. 90 Pf.

Porto besonders. Gegen Nachnahme oder Vorauszahlung. C. Kalbe, Weimar i. Th.

## Meine Paläarkten-Liste

enthält viele Seltenheiten neben guten begehrten Arten in prima Qualität. Ernste Interessenten bitte franko zu verlangen.

Auswahl in Pracht-Exoten.

Entomol. Geräte-Spezialitäten.

Zuchtmaterial.

F. Oskar König, Erfurt.

Tausche ständig alle Arten Puppen gegen schöne Exoten. Wünsche Angebote und gebe Anleitung Sammlern in aller Welt.

Der Obige.

## Orn. urvilliana.

Frische Prachtstücke offeriert das Paar zu 25 Mk.

Carl Zacher, Berlin SO. 36, Wienerstr. 48.

## Phlogoph. scita-Raupen

können im Tausch abgegeben werden.

Angebote zu richten an

Dr. Ebert, Kassel.

## Nur 5 Pfennig-

Postkarte haben Sie zu riskieren, um sich meine Lepidopteren-Preisliste zu verschaffen, welche so manches Wünschenswerte bieten wird und noch diesen Monat erscheint.

Leopold Karlinger, Wien XX/1  
Brigittagasse 2.

## Nordamerikan. lebende Puppen, Catocalen-Eier und Tütenfalter, sowie Coleopteren.

110 Arten lebende Nordamerikaner-Puppen. Von 31 Arten Catocalen Eier, in Europa züchtbar, sind schon zum Versand bereit. Weniger wie 1 Dtzd. Eier werden nicht versendet.

Folgende Nordamerikaner Coleopteren sind auch erhältlich (billigst): Tetracha, 35 Arten Cincidelen, Cybros, Calosoma, Plusiotis gloriosa, leucontei, beyeri, Polyphila occidentalis, Dynastes tytius und andere. Man verlange Listen und Bezugsbedingungen. Jeder Anfrage sind 20 Pf. oder 25 Heller Porto (Marken) beizufügen.

Alles Nähere bei

Josef Sever, Newyork (U. S. Amerika)  
335 E. 49 Street.

## Acr. alni-Puppen,

gesund und kräftig, am liebsten im Tausch gegen Zuchtmaterial abzugeben; bar p. St. 1 Mk., Dutzend 10 Mk.

Suche noch je 100 St. Puppen von euphorbiae, porcellus, vespertilio und proserpina.

Gef. Angeboten, die event. umgehend beantwortet werden, sieht entgegen

Hermann Schmidt, Zaborze O.-Schl.  
Kronprinzenstr. 42.

Abzugeben sauber gespannte

## Falter

von: A. crataegi 10, Van. antiopa 10, Van. atalanta 10, D. pini 15, G. quercifolia 20, bucephala 8, H. vinula 10, Sph. ligustri 12, C. electa 40, C. elocata 40 Pf. Dutzend 10facher Stückpreis. Porto und Packung extra. Tausch erwünscht.

Jakob Grohé, Mannheim, Rheindammstr. 47.

## Eier

von Amoc. vetula p. Dtzd. 85, Pol. rufocincta 50, Cat. dilecta von Riesen-Freil.-♀♀ (Tirol) 90, Cat. v. agamos von schwarz-grauen ♀♀ ex Tirol 100, Misel. oxyacanthae (Tirol) 15 Pf.

## Raupen

von Lim. populi im Gehäuse, frisch eingetragene aus dem Sachsenwalde, genaue Ueberwinterungsangabe p. Dtzd. 250, Brot. meticulosa (Tirol) 75, Aret. caja, kräftige Raupen, garantiert von Freiland-♀ 50 Pf.

## Puppen

von Mam. pisi p. Dtzd. 50, Polyp. flavicornis 75, Cuc. argentea, garant. schmarotzerfrei, 80, Acr. alni in Torf eingesponnen, p. St. 80, Pap. alexanor v. magna ex Patras; Riesenstücke, in natürlicher Lage angesponnen, p. St. 125 Pf. — Habe grossen Vorrat in

## Faltern,

sup. Stücke, darunter atropos\* e. l., nerii, alecto, hippophaes\* e. l., croactica, bicuspis\* e. l., Cuc. campanulae e. l., magnifica, splendida, delphinii e. l., pacta\* e. l., welche zu 1/3 Stgr. abgebe. \* in grösserer Anzahl. Verpackung und Porto extra. Versand geschieht nur unter Nachnahme.

J. Andorff, Hamburg 4, Fernsprecher II 2030.

## Seltenes Angebot.

Habe eine Serie von 48 **Formosa-Lepidopteren**, grösste Seltenheiten enthaltend, wie Calinaga formosana (noch nie angeboten), Timclaea formosana (3 St., leicht defekt), Orn. aeacus-formosanus, prachtvolle Euploea, Danais, Papilio etc. für nur 55 Mk. franko abzugeben. Nur gegen Voreinsendung.  
Georg Kon, Cambridge, Sidney Street 54.

## Spanische Lepidopteren.

Von meiner **diesjährigen Ausbeute** (1909) offeriere in **Ia. sup. Exemplaren** (60% Rabatt): Thais rumina ♂♂, Euchloë euphenoides ♀♀, Melitaea desfontainei ♂♂, M. dejone ♂♂, Argynnis chlorodippe ♂♂, A. pandora ♂♀, Melanargia lachesis ♂♀, M. syllius ♂♀, M. ines ♂♀, Satyrus alcione v. vandanus ♂♀, S. briseis v. merid. ♂♀, S. fidia ♂♀, S. actaea ♂♀, Pararge v. lyssa ♂♀, Epinephele hispulla ♂♀, E. ida ♂♀, E. paphaë ♂♀, Coenon. dorus ♂♀, Thecla v. esculi ♂♀, Chrysothosia v. eleus ♂♀, Lampides baeticus ♂♀ (gross), L. telicanus ♂♀, L. theophrastus ♂♀, Lycaena v. xylochiona ♂♀, L. v. panoptes ♂♀, L. idas ♂♀, L. v. calida ♂♀, L. v. ornata ♂♀, L. xylas v. nivescens ♂♀, L. escheri ♂♀, L. corydon v. albicans ♂♀, L. corydon v. hispana ♂♀, Adopaea acteon ♂♀, Carcharodes v. baeticus ♂♀, Hesper. proto ♂♀, H. sao ♂♀, Diplura loti ♂♀, Graëllisia isabellae ♂♀, Agrotis flavina v. serraticornis ♂♀, Cleophana dejeani ♂♀, Euplemia suava ♂♀, Thalpocharis lacernaria ♂, Thalpocharis polygramma ♂♀, Th. ostrina ♂♀, Th. parva ♂♀, Th. candidana ♂♀, Prothymia sanctiflorentis ♂♀, Catocala nymphaea ♂♀, C. nympha-goga ♂♀, Spintherops dilucida ♂♀, Acidalia lutulentaria, A. ostrinaria, A. rustic. ab. mustelata, A. fathmaria, A. calunetaria, A. obsolotaria, A. deversaria (aberr.), A. mediaria, A. submutata, A. litigiosaria, A. marginepunctata, Rhodostr. sicanaria, Larentia kalischata, L. alfacaria, L. frustata. Tephronia oppositaria, Gnophos asperaria, Gn. pityata, Gn. variegata, Gn. resperaria, Anthometra plumularia, Eremia caecunaria ♂, Thamn. vincularia, Eurranthys pennigeraria, Zygaena sarpedon, Z. lavandulae, Z. v. consobrina, Z. rhadam. v. cingulata, Z. hilaris, Z. baltica, Z. occitanica, Z. v. albicans, Sesia affinis, S. chrysidiformis.

Max Korb, München, Akademiestr. 25.

## Billigste Riviera-Falter.

Für nur 20 Mk. gebe ich **250 frische Falter** in über 100 Arten, speziell von der Riviera, darunter viele Seltenheiten und viele ex larva. Die Tagfalter sind meist in Tüten, die Schwärmer, Spinner, Eulen, Spinner, Zygaenen etc. genadelt und zum Teil gespannt. Versand gegen Nachnahme.  
Ch. Gerings, Gärtnerei, Nizza A.-M. (Frkr.)  
7 Rue des Prés.

## Prachtcenturie „Weltreise“

100 Lepidopteren, enthaltend **Orn. cassandra** ♂♀, viele Papilios, Charaxes, Danaiden und andere schöne Sachen in Tüten, für nur **35 Mk.**  
100 do. aus Assam mit reichlich feinen **Papilios, Charaxes, Danaiden** und **Euploen, 16 Mk., 50 St. 9 Mk.**  
50 do. aus Japan und Formosa mit Papilio **xuthus, bianor, protonor, rhetenor** und anderen schönen Paläarkten **12 Mk.**  
20 Papilio, alle verschieden, **8,50 Mk.**  
Serie „**Ornithoptera**“, 6 Stück enthaltend: **prononus** ♂♀, **hephaestus** ♂♀, **amphrysus** ♂♀, hochfeine Qualität und gespannt, für **25 Mk.**  
5 Riesen-Hestien in Tüten, wie **leuconoe, urvillei, cadelli, azula** und **blanchardi** (alle schön weiss und schwarz) **10 Mk.**  
100 leicht defekte Dekorationsfalter mit **A. leto, Morpho** etc. nur **10 Mk.**  
**Glanzachen: Orn. lydius** ♂ 70, ♀ 50 Mk., **croesus**, gezogen, ♂ und ♀ 30, **prononus** ♂♀ 15 Mk., **Thys. agrippina** Stück 4,50—5,50 Mk. **Urania croesus**, hochfein, 8 Mk.  
**Morpho godarti** ♂ 6, ♀ 20 Mk.  
**Daphnis nerii**, dunkle Stücke, à 1 Mk.  
Karl Zacher, Berlin SO. 36, Wienerstr. 48.  
**Man. maura-Raupen**  
zum Treiben per Dtzd. 50 Pf. Porto extra.  
Wilh. Meier, Erfurt, Karlstr. 5.

## == Eier: ==

Misela bimaculosa 50, oxyacanthae 10, Amocnia vetula (senex) 75, caecimacula 25, Mesogona acetosellae 35, Amph. pyramidea 10, Orthosia helvola 10, nitida 25, Toxocampa cracca 10, Calymnia affinis 15, Cato-cala puerpera 80, Caradrina selini 50, Lemonia dumi 35, Polia rufocincta 50, Parnassius apollo 50, Catocala dilecta 100, Hadena gemma 100 Pf. pro Dtzd. Porto extra, Doppelbrief 25 Pf. Sämtliche Sorten über-wintern als Ei.

Arno Wagner, Waidbruck, Südtirol.

## == Raupen. ==

Agrotis baja 60, Plusia chrysis 75, Call. hera magna vor der Ueberwinterung 50, Gnophos obscuraria 75, Brotolumia meticu-losa 50 Pf. pro Dtzd.

## Puppen

von Aglia tau 18, Thais polyxena 10, Acro-nycta alni 100 Pf. pro Stück.

## Tütenfalter

in Anzahl. Argynnis pales nur ♂♂ 5, Colias phicomone nur ♂♂ 10, Melanargia galathea 4 Pf. pro Stück. Porto und Ver-packung extra.

Arno Wagner, Waidbruck, Südtirol.

In dieser Nummer von mir ange-botene Eier, Raupen und Tütenfalter gebe auch im Tausch geg. ander. Zuchtmaterial.

Arno Wagner, Waidbruck, Südtirol.

Hervorragend vorteilhaftes Angebot  
frischer, seltener

## la. Falter

italienischer und alpinen Ausbeuten mit ge-nauen Fundort- und Zeit-Etiketten zu ca.

## 1/6 Katalogwert.

I. 2 ergane, 2 japygia, 1 didyma ital., 2 corid. v. apennina, 1 abietis, 1 rubea, 1 otus, 2 puta, 2 lignosa, 2 villiersii, 1 Leuc. hispanica, 2 putrescens, 2 clychrysi, 1 ful-minea, 1 erinalis, 2 smaragdaria ital., 2 can-teneraria, 2 filicata, 2 degeneraria, 1 imitaria, 1 calabraria, 1 semigrapharia, 2 corticata, 1 E. regina, 2 D. ab. hyalina, 1 testudinaria, 1 pudica, 1 v. donna (gelbe var. dominula), 1 caniola, 2 Zyg. rubicundus ♂♂, 2 oxytropis, 1 ampelophaga ♀, 2 Ph. (Psyche) api-formis, 2 do. v. siculella. Paarweise bei 2 St. Circa 130 Mk. Katalogwert für Mk. 24.—, doppelt für Mk. 45.—.

II. 2 ergane, 2 didyma ital. ♂♂, 2 japy-gia, 1 hispulla magna ♀, 1 spini ital., 2 eros ex Majella, 2 coridon v. apennina, 1 atrop-os sup., 1 fagi, 2 rubea, 2 abietis, 1 otus, 2 geographica, 2 puta, 2 v. lignosa, 2 vil-liersii, 1 canescens, 2 hyperici, 2 Leuc. his-panica, 2 putrescens, 2 clychrysi, 1 ame-thystina, 1 festucae, 1 tirrhaea, 1 conjuncta, 2 fulminea, 2 erinalis, 3 smaragdaria ital., 2 canteneraria, 2 filicata, 2 degeneraria, 1 imitaria, 2 calabraria, 1 T. carpophagata vera, 1 semigrapharia, 2 corticata, 1 E. re-gina, 1 D. ab. hyalina, 1 testudinaria, 1 pu-dica, 1 v. donna (dunkle gelbe dominula), 2 caniola, 2 ♂ 1 ♀ Zyg. rubicundus, 1 bois-duvalii (dunkle Form), 1 punctum v. italica, 2 oxytropis, 2 ampelophaga, 1 manni, 2 Ph. (Psyche) apiformis, 2 do. v. siculella. Circa 200 Mk. Katalogwert für Mk. 38.—, doppelt für Mk. 72.—. Porto u. Emballage Mk. 1.— Günstige Zahlungsbedingungen.

F. Dannehl, Rudolstadt i. Th.

Habe sofort abzugeben:

## Agli. tau-Puppen

(50 Stück), gesund und kräftig, stammen von einem dunkelroten Freiland-♀, p. Dtzd. 1,40 Mk. Ferner habe noch 3—400 Stück

## podalirius-Puppen,

gesund u. kräftig, p. Dtzd. 80, 100 St. 600 Pf. Karl Braun, Aalen (Württ.), Walkstr. 33.

## Dumi-Eier

p. Dtzd. 20, 50 St. 70 Pf. Für jede Sendung 10 Pf. Porto. Voreinsendung in Briefmarken. J. Hafner, Postkontrolleur, Laibach.

## Gespannte Falter Ia.

4 P. machaon, 60 brassicae, 30 cardamines, 15 hyale, 15 rhamni, 70 io, 70 antiopa, 28 euphorbiae, 3 galii, 32 ocellata, 20 populi, 22 bucephala, 1 ligustri und 2 caecigena gebe ab im Tausch gegen mir fehlende Palä-arkten, Exoten, lebende Puppen und Eier. Gegen bar um die Hälfte nach Staudinger. Franz Schiffner, Lehrer, Kulm b. Karbitz Böhmen

Folgende

**exotische Schaustücke,** frisch, meist e. l., in Tüten zu beigesetzten Preisen, gespannt 10 Pf. höher, off.: Ornith hecuba ♂ 40 ♀ 20, Paar 55, pronomus ♂ 65, ♀ 40, hephaestus ♂ 10 ♀ 20, Pap. queens-landicus ♂ u. ♀ 20, coon 30, sataspes 10, aegesus ♂ 12 ♀ 40, oritas 60, ulysses 40, ambiguus ♂ 30 ♀ 40, peranthus 11, blumei (Riesen) 25, ascalaphus 18, androcles 40, Del. inferna ♂ 35 ♀ 70, Tach. zarinda ♂ 6 ♀ 40, Hes. deurvillei 20, Neor. krishna 9, Teuc. biculatus ♂ 10 ♀ 12, Ceth. lamarckei 20, Th. diores 8, Dich. pelurius 15, Char. sempronius 20, Kal. inachis 6, Th. serapis 12, Plus. mariana 40, Act. isis 50, selene (Riesen) 15, Nyct. patroclus ♀ 15, agathirus 15, Phill. conspicillator 20 etc. Off. Inubr. epi-mithus 30, Act. mimosae e. l. 30, Sping. lusetona 20 etc. Auswahlendungen pracht-voller Exoten und seltenerer Paläarkten, gespannt, billig.

H. Litzke, Breslau, Bohrauerstr. 28.

## Gespannte Falter

von div. Melitaeen, V. atalanta, V. antiopa, Ereb. euryale, Lyc. corydon ♂, P. machaon, Leuc. sinapis, Col. hyale, Gon. rhamni, Sm. populi u. tiliae, Sph. ligustri, Deil. euphorbiae, Macr. stellatarum, Troch. apiforme, div. Zyg., Coss. ligniperda ♀, Agl. tau, Cosm. potatoria, Leuc. salicis, Arct. caja u. pur-purata, div. Dianth., Xanth. fulvago u. lutea, Habr. scita, Cat. fraxini, Att. orizaba, Act. luna in guten Stücken im Tausch gegen mir Fehlendes.

Ferner Puppen von Sph. ligustri, Deil. euphorbiae und Pap. machaon offeriert

Jos. Hoheisel, Oppeln, Krakauerstr. 4.

## Puppen

von Attacus orizaba Dtzd. 6 Mk., Actias luna (2. Gen.) Dtzd. 4 Mk. Porto und Ver-packung extra. Nachnahme.

W. Kowalke, Bromberg, Gammstr. 19.

Ein Dutzend erwachsene

## matronula-Raupen

gegen bar oder im Tausch gegen Schwärmer-Puppen abzugeben.

Johannes Schirlitz, Leipzig-Schleussig Könnertstr. 52 III.

## Puppen-Angebot.

Levana 25, ocellata, ligustri, tiliae 100, populi 90, galii 300, euphorbiae 60, tau 160, versicolora 180, viulna 70, bucephala 40 Pf. p. Dtzd. Versandkosten 25 Pf.

Bruno Beyer, Lucka S.-A.

## Doritis apollinus-,

v. bellargus- und ab. rubra-Puppen aus Syrien engetroffen. 1 Dtzd. gemischt 4,50 Mk., Stück 45 Pf. Porto und Packung 30 Pf. Nur Voreinsendung oder Nachnahme. P. Kuntz, Altberun Ob.-Schl.

## == Eier ==

von Cat. fraxini Dtzd. 25 Pf., 100 St. 1,75, 1000 St. 15 Mk., nupta Dtzd. 15 Pf., 100 St. 1 Mk. — Puppen von Ch. elpenor Dtzd. 1 Mk. gibt ab, alles auch im Tausch A. Loerke, Berlin SO., Falckensteinstr. 19 II.

## Tausch!

100 St. sauber gespannte Falter von Zyg. trifolii im Tausche gegen Zuchtmaterial oder Falter abzugeben.

E. Lienemann, Mannheim-Neckarau Bismarckstr. 35.

## Im Tausch

gegen erwünschte Paläarkten gebe ich fol-gende Schmetterlinge in Ia. Qual. ab: Pier. callidice, v. leucotera, v. manni, v. rossi, v. minor, ab. immaculata, C. v. europome, v. europomene, Mel. cynthia, Arg. amathusia, Mel. v. procida, v. herta, Er. medusa, Par. v. lyssa, L. celtis, Chr. hippothoe, D. ves-pertilio, M. porcellus, S. pyri, pavonia, D. curvatula, lacertinaria, Acr. menyanthidis, M. tincta, D. luteago, Dil. caeruleoceph., Polia suda, M. oxyacanthae, L. virens, T. pulveru-lenta, C. umbratica, Pl. variabilis, C. fraxini, G. derasa, C. duplaris, G. papilionaria, A. v. minuscularia, laevigata, L. rivata, Ar. syl-vata, melanaria, Ell. erosaria, autumnaria, S. tetralunaria, Sc. lineata, A. aulica, Z. fausta, H. humuli, vellela. Alles in Anzahl.

Ferner 12 hyale, 10 ocellata, 26 monacha, 4 pini, 10 fimbria, 8 contigua, 44 cucu-bali, 20 solidaginis, 32 lubricipeda, 8 planta-ginis, 12 hospita, 7 quadra, 8 paris, 10 sar-pedon, 6 helenus.

Th. Franke, Kattowitz, Beatestr. 25.

Interessant. leichte Zucht; leicht zu treiben!

## Raupen der gelben Apenninformen von C. dominula

nach 4. Häutung; nur von im Freien ge-fangenen ♀♀: v. persona, Dtzd. Mk. 7,50, v. donna Dtzd. Mk. 8,50, v. domina Dtzd. Mk. 10.— (Ia frische Falter v. donna und v. domina Mk. 4.— bis Mk. 15.—), 50 Stück gem. Mk. 30.—. Futter Löwenzahn, Salat etc.

## Kräftige, gesunde Puppen:

A. alni St. 1, M. calberlai St. 1, 1/2 Dtzd. 5, 1 Dtzd. 9, Cuc. blattariae Dtzd. 2,50, Teph-rocl. carpophagata vera (grösste Seltenheit aus der Majella) St. 2, 1/2 Dtzd. 10, Teph-r. drypidaria St. 1,50, 1/2 Dtzd. 8, 1 Dtzd. 15, Raupen von Agr. crassa Dtzd. 3,50, A. ab. angelicae 3,75 Mk. Porto etc. 25 Pf. Tausch gegen bessere Briefmarken.

F. Dannehl, Rudolstadt i. Th.

## Act. selene e. l. in Tüten

p. Paar 1,40 Mk.

Alexander Voltz, Maroldswesach.

## Tausch.

V. levana\*, atalanta\*, urticae\*, io\*, antiopa\*, 1 ab. ichnosoides, 1 ab. hygiaea, 2 ♂♀ Lim. populi, selene, ino, aurinia, laodice, 1 ♂ S. geyeri, daphne, 1 ♂♀ maera, Th. pruni\*, L. icarus\*, coridon\*, eumedon, atropos, con-volvuli, tiliae, euphorbiae\*, 1 galii, elpenor, 2 vespertilio, 1 pudib. ab. concolor, salicis, monacha m. ab., crataegi, 1 v. spartii, 5 po-pulifolia, quercifolia\*, rubi, 5 L. dumi, ver-sicolora\*, potatoria, 4 milhauseri ♀, 1 ♂♀ hebe, 4 ♂♀ testudinaria, caja\*, 1 Sp. sor-dida ♂, 1 ♀ luctifera, 1 ♂♀ zatima, dkl., 1 hera magn., 4 myrtilli, T. crassae, Agr. dahli, vestigialis, castanea etc. H. hepatica, oxyacanthae, cucubali, 40 Cat. fulminea, 3 pecta, Z. v. peucedani\*, ab. athamanthae, viele Spanner und andere Arten. (\* in An-zahl.) Bar billigst. Ausführliche Liste auf Wunsch gegen andere Liste

L. König, Magdeburg N., Friedrichstr. 2 a.

## Potatoria-Raupen

40 Pf. p. Dtzd. m. Ueberwinterungsanweisung.

## Puppen

von Sm. ocellata, populi 100, Pap. machaon 80, Phal. bucephala 30 Pf. p. Dtzd. Nur vor-herige Kasse oder Nachnahme.

E. Kiehlreiter, Brandenburg a. H.

## Seltenheiten im Tausch

gegen farbenprächtige Exoten abzugeben: Stauropus polyhymnia, Andriosa mutata (Spingide) und noch einige andere Natalfalter, sowie über 100 feine Natalkäfer (letztere unbestimmt).

B. Gehlen, Berlin-Wilmersdorf Mecklenburgische Strasse 90.



# ENTOMOLOGISCHE ZEITSCHRIFT.

Central-Organ des  
Entomologischen

Internationalen  
Vereins.

Herausgegeben unter Mitwirkung hervorragender Entomologen und Naturforscher

Die Entomologische Zeitschrift erscheint wöchentlich einmal. Insertionspreis pro dreigespaltene Petit-Zeile oder deren Raum 20 Pf. — Mitglieder haben in entomologischen Angelegenheiten in jedem Vereinsjahr 100 Zeilen Inserate frei.

 **Schluss der Inseraten-Aannahme Mittwoch morgens 8 Uhr.** 

Inhalt: Mauretanisches. — Ein neuer Fundort der *Erebia arete* F. — Nachtrag zur Doleschallschen Lepidopterenfauna von Brünn in Mähren (Fortsetzung). — Berichtigungen. — Inserate.

## Mauretanisches.

Von Dr. *Walther v. Rothschild*, Tring.

In diesen paar Zeilen möchte ich 3 neue Arten beschreiben, eine Subspecies benennen und etwas berichtigen.

### *Cleophana picturata* spec. nov.

♀ Kopf und Thorax grau-weiss, Abdomen hellgrau. Vorderflügel grau-weiss, eine subdorsale Querbinde rötlich orangefarben, hinter der Mitte ein unregelmässiger Querfleck von metallglänzendem Grau-bronze, fast das ganze Apicaldrittel des Flügels einnehmend. In diesem Querfleck ist ein rostfarbener Fleck am Zellende und ein grösserer hinter der Mitte am Innenrand. Das Apicalsechstel des Flügels weisslich, der Aussenrand weiss und grau gescheckt. Hinterflügel mausgrau, Fransen weisslich. Vorderflügelänge 9,5 mm.

1 ♀ aus Mraier, südliche Sahara, Algerien, 17. 4. 1909. W. Rothschild leg.

### *Talpocharis deserti* spec. nov.

♀ Kopf, Thorax und Abdomen rahmweiss. Vorderflügel rahmweiss, eine mittlere schmale, braungelbe Querbinde. Hinterflügel rein weiss. Vorderflügelänge 6 mm.

3 ♀♀ aus Mraier, südliche Sahara, Algerien. W. Rothschild leg.

### *Palpangula hilgerti* spec. nov.

♂ dem ♂ von *Palpangula spilota* Ersch. ähnlich, aber viel kleiner. Vorderflügel braungrau, die Nerven längswegs dunkler, eine etwas geschwungene submarginale und eine gerade marginale Querreihe kleiner schwärzlicher Halbmonde. Hinterflügel weiss, an der Basis rahmweiss, die ganze Flügelmitte wird durch eine schwarze unregelmässige Querbinde eingenommen. Vorderflügelänge 16 mm.

2 ♂♂ Bdj. Ferdjan, südliche Sahara, Algerien, 11. 4. 1909. W. Rothschild leg.

An demselben und dem folgenden Abende fing ich viele *Palpangula cestis*, *spilota*, *straminea*, *Leucanitis algirae*, *L. kabyalaria*, *Lithostegia marmorata*, *Orea myodea*, *Timona striata*, *Capicucullia cyrtana*, *Brachygalea albolineata*, hübsche Pyraliden, eine *Lymantria* mit roten Hinterflügeln etc., mit Hilfe einer starken Acetylenlampe, ob-

gleich es ein reines Wüstengelände war mit hohen Sanddünen.

### *Albarracina korbi banghaasi* subsp. nov.

Diese schöne Form benenne ich nach Herrn Bang-Haas, weil er sie in der Iris Bd. XIX S. 130 beschrieben hat, ohne sie jedoch zu benennen. Ich habe ein grosses, ganz reines ♂ am Licht gefangen in Kef-el-Dor (südliche Sahara, Algerien), welches ganz mit der Beschreibung des ♀ übereinstimmt, nur scheinen alle schwarzen Striche ganz zu fehlen.

In dem XXIII. Jahrgange der Entomologischen Zeitschrift, Seite 105, sagt Dr. Seitz, dass es auf Verwechslung beruhe zu sagen, dass *Metopsilus porcellus* in Mauretanien vorkäme. Er hat offenbar ganz übersehen, dass Herr Bang-Haas in der Iris XIX 1906 S. 129 die mauretanische Subspecies von *M. porcellus* als *M. porcellus* var. *colossus* beschrieben hat und zwar aus Teniet el Haad, Central-Algerien. Im Jahre 1908 im Juni fing ich selbst am Licht in Blida les Glacières ein schönes ♂ dieser neuen Form und diesen Frühling habe ich ein ♀ (leider sehr schlecht) in Batna erhalten vom Militärsattler Taillefer. In denselben Nummern Seite 107 sagt Herr Dr. Seitz, die Grundfarbe der Raupe sei grün bei *Celerio euphorbiae mauretanica*, schwarz bei *Celerio euphorbiae deserticola*; dies ist gewiss eine kleine Verwechslung, da es bekanntlich umgekehrt der Fall ist.

## Ein neuer Fundort der *Erebia arete* F.

Von *Fritz Hoffmann*, Krieglach.

Am 5. August 1909 unternahm ich einen Ausflug auf den 2741 m hohen Preber an der Grenze von Steiermark und Salzburg. Von Tamsweg im salzburgischen Lungau ausgehend, gelangte ich in 4 Stunden über den Prebersee zur 1897 m\*) hoch gelegenen schmucken Grazerhütte am Sattelkogel.\*) Es trat schlechtes Wetter ein und bald waren die Berge bis herab zur Hütte in Neuschnee gehüllt.

Da keine Aussicht auf Besserung zu erwarten war, brach ich am nächsten Tage auf und gelangte auf einem schmalen Fusspfad oberhalb des Preber-

\*) In Krauss, „Die eberne Mark“ II. Band Seite 518 falschlich 1597 m und ebenso falsch Sattelkogel anstatt Sattelkogel.

grabens\*) und unter den östlichen Hängen des mächtigen und steilen Prebers, teilweise im Neuschnee, zum schneidigen Preberjöchl (2295 m), von wo ich ohne markierten Weg über äusserst steiles Terrain im fusstiefen Neuschnee und dichten Nebel zum schwarzen See abstieg und um 7 Uhr abends nach 15 stündiger Wanderung in Stein a. Enns ankam.

Meine Hoffnung, in diesem von Entomologen gar nicht bereisten Gebiete einige den hohen Tauern eigentümliche und in den niederen Tauern Steiermarks bezw. in Steiermark überhaupt noch nicht aufgefundenen Arten, wie *Pieris callidice* Esp., *Colias palaeno* L.,\*\*) *Zygaena exulans* Hochw., *Arctia quenselii* Payk. etc. zu finden, wurde zu Wasser. Nicht weit von der Grazerhütte in ca. 1900 m auf der Ostflanke des Prebers, also in Steiermark, fand ich, im Grase sitzend am Wege 2 ♀♀ von *Erebia arete* F., eines beschädigt, das andere jedoch ganz rein, mitten unter massenhaften euryale und manto. Allem Anscheine nach muss *arete* F. dort häufig sein. Der Preber ist also der vierte Fundort dieser lokal auftretenden *Erebie*.

1. Der erste bekannte Flugort ist das Katschtal, dieses zieht sich von den Sölker Alpen in südlicher Richtung gegen Frojach im Murtales (zwischen Murau und Teufenbach) in Steiermark (s. »Die Schmetterlinge Kärntens« von Gabriel Höfner, Wolfsberg, Seite 203, No. 66). Der Falter wurde dort in den 1850er Jahren vom dortigen Dechant in St. Peter im Katschtale in Anzahl erbeutet.

2. Der nächstbekannte Fundort ist die Saualpe in Kärnten und

3. der Zirbitzkogel in Steiermark (s. ebenda S. 204).

4. Der zuletzt bekannte Flugort liegt in Salzburg und zwar im Weissbriachtale im salzburgischen Lungau, welches westlich von Tamsweg mündet (s. Wiener entomol. Verein, IV. Jahresber. 1893, S. 29 »Ein neuer Fundort von *Erebia arete* F., von Anton Metzger in Wien). Der Falter wurde dort von R. Pichler aus Prag am 22. Juli in Anzahl gefunden.

5. Der von mir entdeckte Fundort liegt ziemlich in der Mitte zwischen dem Katschtale (s. o.) und dem Weissbriachtale, ich nehme als sicher an, dass *arete* F. in allen zwischen und neben diesen gelegenen Paralleltälern zu finden sein wird. Diese Täler ziehen alle in südlicher Richtung von den niederen Tauern in das Murtal, es sind dies (von Ost nach West): Schöttlgraben, Eselsbergbach, Feistritzgraben, Katschgraben, Günstergraben, Rantengraben, Prebergraben, Lessachgraben, Goriachgraben, Lignitztal und Weissbriachtal.

Der Zug der niederen Tauern zieht von Ost nach West, und es bleibt nun die Frage offen, ob sich *arete* auch in den nach Norden in das Ennstal ziehenden Tälern und Gräben findet (Irdningbach, Gross- und Klein-Sölkertal, Sattentalerbach, Seewegtal, Unterbach- und Oberbachtal, Preuneggbach).

Dies zu bestimmen, wird mir wohl im Laufe der Jahre gelingen, doch wäre es sehr löblich, wenn sich ein oder der andere Sammler (Wien, Graz etc.) dieses interessanten und völlig unausgeforschten Gebietes annehmen würde. Als Standquartiere empfehle ich südlich der niederen Tauern: Tamsweg, Murau, Krakaudorf, St. Peter und Oberwölz und besonders die hochgelegene Grazerhütte. Nördlich der Gebirge nenne ich vor allem Schladming, Klein-Sölk etc. In diesem Gebiete mangelt es nicht an Schutzhütten, so die Franz

\*) Hier befindet sich die höchstgelegene menschliche Siedlung in Steiermark, 1900 m hoch.

\*\*) Nur in einem einzigen Stücke im Kainischmoor bei Aussee gefunden worden.

Keil-Hütte, Hans Wödl-Hütte, alle von Schladming leicht zu erreichen.

Alle Fundorte befinden sich im Urgebirge, keine im Kalkgebiete, und es dürfte auch nicht richtig sein, dass seinerzeit der Insektenhändler Veit Kahr arete F. in den karnischen Alpen fand (Gailtal, Grenze zwischen Kärnten und Italien), welche zu den südlichen Kalkalpen gehören, wäre es der Fall, so würde Höfner in seinen »Schmetterlingen Kärntens« den Fundort genannt haben.

Im neuen Berge-Rebel S. 39 ist als Fundort nur Kärnten und Salzburg angeführt, warum Steiermark ausgelassen wurde, ist mir unerklärlich, denn in Kärnten liegt 1, in Salzburg 1 und in Steiermark 3 Fundorte (Zirbitzkogel, Katschtal und Prebergraben).

## Nachtrag zur Doleschallschen Lepidopterenfauna von Brünn in Mähren.

Von Hugo Skala, Nikolsburg.

102. *Acidalia rubiginata* Hufn.

Nach K. im Mai und häufiger im Juli, August auf feuchten Wiesen im Paradieswalde, Raupe auf Thymus, nach G. auf trockenen Berggründen (am Spielberg). Auch von O. angeführt.

103. *Acidalia remutaria* Hb.

Nach G. Ende Juni auf trockenen Berghöhen, überall häufig, Raupe nach der Ueberwinterung auf *Taraxacum* und anderem.

104. *Acidalia strigaria* Hb.

Nach K. vom Juni bis Mitte Juli in Laubwäldern, Raupe im Herbst und Frühjahr an Birke, nach G. im Mai-Juni bei Karthaus nicht häufig, Raupe im Juli-August auf Birke.

105. *Acidalia umbelaria* Hb.

K. meint wohl mit seiner *sylvestrata*? Bkh. diese Art, er fing sie im Juni auf Waldwiesen, die Raupe im Mai auf Spitzwegerich und Schafgarbe. G. zitiert bloss K.s Angabe, Otto fing sie im Juni (*sylvestrata* Bkh.).

106. *Acidalia violata* Thnbg. var. *decorata* Bkh.

Nach G. im Mai und Juli auf der Karthäuser Waldwiese, bei Obrzan am roten Berg und Spielberg im Grase.

107. *Ephyra annulata* Schulze.

Nach K. (*omicronaria* W.V.) im Mai, Juli und August in Auen auf Baumstämmen, Raupe im Juni auf Massholder; nach G. im April, Mai und Juli auch in Bergwäldern und im Obrzananer Tal, selten, Raupe im Juni, August und September auf *Acer*, *Betula*, die Blätter abschälend.

108. *Ephyra porata* F.

Nach K. zu gleicher Zeit wie *annulata* Schulze, im Schreibwalde, Raupe im Juli auf Eiche.

109. *Ephyra quercimontaria* Bastelberger.

Im Schreibwalde (Wiener Ent. Zeitschr. IX, S. 5), nach Fritz Hoffmanns Mitteilung.

110. *Ephyra linearis* Hb.

Nach G. (*trilinearis* Bkh.) im Mai und wieder im August, nicht selten; Raupe auf *Quercus fagus*, *Vaccinium*. Auch Satory führt die gen. aest. *strabonaria* Z. an.

111. *Ortholitha coarctata* F.

Nach G. im Juli in Bergwäldern, auch von O. gefangen (1. Juli).

112. *Ortholitha moeniata* Sc.

Nach K. im Juli bis Mitte August in Wäldern überall sehr häufig. Raupe im Mai auf *Spartium*

- scoparium. Nach G. im Schreibwald, bei Kart-  
haus, auf der Kleiduska usw. häufig, Raupe auf  
Sarthamnus.
113. *Lithostege farinata* Hufn.  
Nach G. (niveata Scop.) Ende Mai bis Juli bei  
Kumrowitz, bei Obrzan, bei den Pulvertürmen,  
nicht häufig.
114. *Chesias rufata* F.  
Nach K. (obliquata) im April am roten Berg  
auf Erica, sehr selten. Nach G. nächst dem Jäger-  
hause nicht selten.
115. *Lobophora halterata* Hufn.  
Nach K. (hexapterata W.V.) im April-Mai in  
Auen und Gebirgswäldern, Raupe im Herbst auf  
Buche. Nach G. auch mitunter im Juni im Tschern-  
owitz Walde und bei der Brühl, Raupe auch  
auf Betula, Salix und anderem.
116. *Lobophora sexalisata* Hb.  
Nach K. im April-Mai, im Schreibwald sehr  
selten, Raupe im August-September auf Weide  
und Pappel. Auch von Satory erwähnt.
117. *Eucosmia certata* Hb.  
Nach G. im März-April an Abhängen und Wald-  
rändern; Raupe im Mai-Juni auf Berberis vul-  
garis.
118. *Lygris reticulata* Thnbg.  
Falter von O. im Juni gefunden, Raupe nach  
G. auf *Impatiens noli tangere*.
119. *Lygris prunata* L.  
Nach K. im Juni bei Lösch an Erlenstämmen,  
Raupe im Mai auf Zwetschge, Rüster, Stachel-  
beere; nach G. Ende Juli-August auch in den  
Jundorfer Weingärten; von O. im Juli gefangen.
120. *Lygris populata* L.  
Nach K. in den Wäldern bei Morbes, Raupe  
im Juni auf Zitterpappel; nach G. im Juni-Juli  
auch hinter der St. Johannesquelle im Schreib-  
walde, selten, Raupe im Juni auf *Vaccinium*, nie  
auf *Populus*. Auch von O. gefangen.
121. *Lygris associata* Bkh.  
Von G. einmal im Juni gefangen, Raupe auf  
*Ribes*.
122. *Larentia juniperata* W.V.  
K. fand sie am 1. November bei warmem Wetter  
in Menge, Raupe im Juli auf Wachholder, bei  
Sobieschitz nach G. Ende August bis Oktober in  
den Sobieschitzer Wäldern.
123. *Larentia firmata* Hb.  
Nach K. einmal im Juli im Schreibwald (Föhren-  
wald); nach G. im Mai, August und September,  
Raupe im April, Juli und August auf *Pinus*.
124. *Larentia aptata* Hb.  
Nach G. im Juni-Juli im Tschernowitz Erlen-  
wäldchen im Grase sitzend.
125. *Larentia salicata* Hb.  
Nach G. im April, Mai und August.
126. *Larentia didymata* L.  
Nach K. (scabraria) im Juli-August, Raupe im  
Mai auf Heidelbeere.
127. *Larentia vespertaria* Bkh.  
Von K. im September bei Schebetein an Zitter-  
pappel gefangen, nach G. im August-September  
hinter Kohautowitz.
128. *Larentia suffumata* Hb.  
Nach O. Ende April bis Juni im Schebeteiner  
Walde, Raupe im Juni-Juli auf *Galium*.
129. *Larentia fluviata* Hb.  
K. (gemmata) fand ein Stück am städtischen  
Friedhof, G. fand ihn im Oktober am Dörrössel,  
am 16. November in der Schwabengasse, er be-  
zeichnet den Falter als sehr selten.
130. *Larentia verberata* Sc.  
Von Satory aufgefunden.
131. *Larentia riguata* Hb.  
Nach K. im Juli-August bei Adamstal, im Ge-  
büsche.
132. *Larentia cuculata* Hufn.  
Nach K. (sinuata W.V.) im Juni am Hadiberg,  
Raupe im Juli-August auf Waldstroh; selten.
133. *Larentia rivata* Hb.  
Nach K. im Juni-Juli an Baumstämmen, nach  
G. im Juni-Juli, seltener im September in Wald-  
ungen, Raupe vom Juli bis September auf *Galium*,  
nach O. schon im Mai.
134. *Larentia albicillata* L.  
Nach K. im Mai-Juni an Erlenbüschen, Raupe  
im Herbst an Brombeeren, im Paradieswalde ziem-  
lich selten, von G. nur einmal erbeutet.
135. *Larentia procellata* F.  
Nach G. vom Mai bis Juli auf Waldlichtungen.
136. *Larentia lugubrata* Stgr.  
Nach G. (luctuata V.) im Juni-Juli in Berg-  
wäldungen, Raupe vom Juli bis in den September  
auf *Epilobium angustifolium*.
137. *Larentia hydrata* Tr.  
Nach G. im April-Mai im Schreibwalde, am  
Schimitzer Berg, in Karthaus, Raupe zahlreich im  
Juni in den Samenkapseln der *Silene nutans* und  
*Lychnis viscaria*.
138. *Larentia albulata* Schiff.  
Nach O. im Mai-Juni auf Waldwiesen ziemlich  
häufig, Raupe im Juli-August in den Samenkapseln  
von *Rhinanthus minor*.
139. *Larentia testacea* Don.  
Nach K. (sylvata W.V.) im Sommer in lichten  
Wäldungen, sehr selten; Raupe auf Rottanne. G.  
erwähnt die Raupe auf *Alnus*, von O. im Juni  
gefunden.
140. *Larentia capitata* H.-S.  
Von Satory gefangen.
141. *Larentia badiata* Hb.  
Nach K. im Juni-Juli am Hadiberg, ziemlich  
selten, Raupe im Mai auf wilden Rosen. Nach  
G. am gelben Berg (14. April), auch in Auen.
142. *Larentia rubidata* F.  
Nach K. im Mai-Juni am Hadiberg, Raupe im  
August-September auf Labkraut; auch von G.  
erwähnt.
143. *Tephroclystia laquaearia* H.-S.  
Nach G. im Juli an Fichtenästen im Schreib-  
walde, sehr selten.
144. *Tephroclystia pusillata* F.  
In G.s Sammlung mit dem Fundorte Brünn.
145. *Tephroclystia insigniata* Hb.  
Nach G. (consignata Bkh.) im Mai-Juni im  
Schreibwalde, selten, Raupe auf *Prunus*- und  
*Pyrus*-Arten.
146. *Tephroclystia venosata* F.  
Nach G. im Mai im Schreibwalde, selten.
147. *Tephroclystia castigata* Hb.  
Nach K. im Mai-Juni am gelben Berg.
148. *Tephroclystia subnotata* Hb.  
Nach G. im Juli-August am gelben Berg, Raupe  
im August-September in den Samen von *Cheno-  
podium*.
149. *Tephroclystia succentariata* L.  
Nach G. von O. im Mai-Juni gefunden, Raupe  
im August-September auf *Artemisia vulgaris*.

- |  |   |
|--|---|
| <p>150. <i>Tephroclystia</i> (subumbrata W.V.) <i>scabiosata</i> Bkh. Nach K. im Juli im Schreibwald, Raupe im Mai auf Fichte; sehr selten.</p> <p>151. <i>Tephroclystia isogrammaria</i> H.-S. Nach K. im Juni und August in Buchenschlägen, im Schreibwald nicht selten.</p> <p>152. <i>Tephroclystia inturbata</i> Hb. Nach G. im Juni im Schreibwald, Raupe im März, April in den Kätzchen der Salweide(?).</p> <p>153. <i>Tephroclystia nanata</i> Hb. Nach G. im Mai, Juni und August am roten Berg, Raupe vom Juli bis Septbr. auf <i>Calluna</i> vulg.</p> | <p>154. <i>Phibalapteryx polygrammata</i> Borkh. Von K. einmal im Spätsommer im Paradieswald, nach G. im Mai und August, September im Tschernowitzer Walde.</p> <p>155. <i>Stegania cararia</i> Hb. Von K. im Buchenwalde beim Autiechauer Jägerhause im Juli gefangen.</p> <p>156. <i>Numeria capreolaria</i> F. Nach G. im Juli, August einmal beim Sobieschitzer Fichtenwald. Raupe im Mai auf <i>Pinus abies</i> und <i>picea</i>. (Schluss folgt.)</p> |
|--|---|

## Berichtigungen.

Zu dem Artikel in No. 24: „Zur Kenntnis der afrikanischen *Ypthima*-Arten.“

- Seite 112 l. Zeile 3 v. o. lies Lederer statt Ledun.
- > 112 r. > 26 > u. > *Ubena* statt *Uluna*.
  - > 112 > > 2 > > > *binucleolata* statt *binu-*  
cholata.
  - > 112 l. > 11 > > > > >
  - > 113 > > 31 > > > > >
  - > 113 > > 32 > o. > *Massasi* statt *Massaxi*.
  - > 113 > > 22 > u. > *Muanza* statt *Muanga*.
  - > 113 r. > 20 > o. > Hinterflügel statt -flügel.
  - > 113 > > 30 > > > *angibt* statt *anzieht*.
  - > 114 l. > 5 > o. > *die* statt *das*.
  - > 114 > > 24 > u. > *oben* statt *aber*.

Zu dem Artikel in No. 27/28: „Zur Kenntnis der afrikanischen *Lycaenesthes*-Arten.“

- Seite 124 l. Zeile 37 v. u. lies *larydas* statt *larydos*.
- > 124 r. > 24 > > > > >
  - > 124 l. > 36 > > > *lysicles* statt *lysichles*.
  - > 124 > > 32 > > > *Stuedel jr.'s* statt *Staudingers*.
  - > 124 > > 15 > > > *meinen* statt *weissen*.
  - > 4 > *ist einzufügen:* > *Bei den mir vorliegenden Exemplaren stimmt* etc.
  - > 125 l. Zeile 22 v. o. lies *angibt* statt *anzieht*.
  - > 125 > > 1 > u. > 2,5 statt 25.
  - > 125 r. > 8 > > > *Mabilles* statt *Mahillis*.
  - > 126 > > 10 > o. hinter > *sein* > setze *verläuft*.
  - > 126 > > 12 > u. > > *ist* > setze *begrenzt werden*.
  - > 127 l. > 2 v. o. lies *Querbinde* statt *Querlinie*. E. Strand.

## INSERATE

### Vereinsnachrichten.

- Entomologischer Verein Aachen.**  
Sitzung jeden ersten Montag im Monat, abends 8½ Uhr, im Restaurant Franziskaner-Büchel. Gäste willkommen.
- Entomologischer Verein Basel und Umgebung.**  
Sitzung jeden ersten Sonntag im Monat, nachmittags. Freie Zusammenkünfte jeden Freitag abend im Restaurant Senglet, Leonhardseck, Gerbergasse-Leonhardsberg. Gäste stets willkommen.
- Entomologischer Verein „Orion“, Berlin.**  
Gegründet 1890. Ueber 70 Mitglieder. Vereinslokal: Restaurant Sofiensäle, Berlin C., Sofienstr. 18.  
Sitzungen jeden Freitag abends 9 Uhr. Monatlich 4 Exkursionen zur Einführung in die Entomologie.  
Eine reichhaltige Bibliothek, alle für das praktische Sammeln in Frage kommende Literatur enthaltend, steht den Mitgliedern zur Verfügung.  
Gäste stets willkommen.
- Verein für Insektenkunde, Bielefeld** (früher entomol. Verein Lepidoptera).  
Jeden 1. und 3. Mittwoch im Monat Versammlung im Restaurant Modersohn, Niedernstrasse. Gäste willkommen.
- Entomologischer Verein Braunschweig.**  
Jeden 1. und 3. Dienstag im Monat Vereins-sitzung im Restaurant „Kyffhäuser“.  
Beginn 9½ Uhr abends.
- „Aurora“, Entomolog. Verein, Breslau.**  
Sitzung jeden Donnerstag 8½ Uhr im Restaurant „Winkler“, Neue Schweidnitzerstrasse 7/8. Gäste stets willkommen.

- Verein für schlesische Insektenkunde zu Breslau.**  
Sitzungen alle Freitage, abends 8½ Uhr. Vereinslokal: Gasthaus zum „gelben Löwen“, Oderstr. 23. Gäste sind willkommen.
- Entomologischer Verein Chemnitz.**  
Gegründet 1882.  
Mitgliederzusammenkunft allwöchentlich Donnerstag abends 8½ Uhr im Restaurant „Kronprinz“, Hartmannstr. 13. Entomolog. Zeitschrift und Entomolog. Rundschau liegen aus. Gäste willkommen.
- Entomologischer Verein Darmstadt.**  
Sitzung jeden Freitag abend 9 Uhr Kiesstrasse 69 (Restaurant Rehberger).
- Entomolog. Verein „Iris“ zu Dresden.**  
Im Vereinslokal „Hauptrestaurant des Zoologischen Gartens“, Tiergartenstrasse 1, finden Mittwochs von 8–11 Uhr abends **gesellige Zusammenkünfte** statt, bei denen die dem Vereine zugegangenen literarisch-entomologischen Neuerscheinungen ausliegen. Am ersten Mittwoch jeden Monats ist Hauptversammlung, in der geschäftliche Dinge erledigt werden. Gäste sind willkommen. *Der Vorstand.*

- Frankfurter Entomologische Gesellschaft Frankfurt a. M.**  
Nächste Sitzung Freitag den 5. November a. c., abends 9 Uhr, im Restaurant Stier, Scharnhorststr. 18.  
Tagesordnung:  
Vortrag des Herrn Wilh. Cuno: „Die M. Daub'sche Sammlung in Karlsruhe.“  
Gäste herzlich willkommen.
- Frankfurter Entomologische Vereinigung.**  
Vereinsabende alle 14 Tage am Dienstag abends 9 Uhr im Restaurant zum Hopfengarten, Scharnhorststrasse 18.

- Lepidopterolog. Verein Frankfurt a. M.**  
Vereinsabend Donnerstags 9 Uhr abends im Börsenrestaurant.
- Entomologischer Verein Fürth i. B.**  
Regelmässige Versammlung am 1. Samstag im Monat; ausserdem jeden 3. Samstag im Monat Verwaltungs-Sitzung. Sitz des Vereins Gasthaus zum „Goldenen Schwan“, Markt- platz. — Gäste stets willkommen.
- Entomologenklub Freiburg i. B.**  
Jeden Donnerstag Abend 9 Uhr Zusammenkunft im Hotel „Post“, Eisenbahnstrasse. Gäste willkommen.
- Entomologische Vereinigung Freiburg i. B.**  
Zusammenkunft jeden Dienstag 9 Uhr abends im Parkhotel. Interessenten stets eingeladen.
- Entomologischer Verein „Lepidoptera“ Gera.**  
Jeden ersten Montag im Monat Versammlung im „Ratskeller“ am Markt.  
Gäste immer willkommen.
- Verein für Naturkunde „Apollo“ Schwäb. Gmünd.**  
Jeden Samstag, abends 8 Uhr, Vereinsabend im Lokal Gasthaus zum „weissen Ochsen“.  
Vors.: *Ed. Schmid*, Becherlehenstr. 5.
- Entomologischer Verein Gotha.** (Eingetr. Verein.)  
Sitzung jeden Donnerstag abend 8½ Uhr im „Bayer. Bierhaus“, Karolinenplatz 1.  
Vorsitzender: W. Hesse, Bürgeraue 4.  
Schriftf.: Thilo Pause, Erfurterlandstr. 9.
- Entomologenklub Pforzheim.**  
Zusammenkünfte jeden Samstag abend ½ 9 Uhr im Vereinslokal „Zum Bräuhauskeller“. Gäste jederzeit willkommen!

### Entomologischer Verein Hamburg-Altona.

Die Vereinsabende finden jeden zweiten Donnerstag im Monat im Restaurant Rätzmann, Zeughausmarkt 35/37 I, und jeden vierten Freitag im Monat im Hörsaal des Naturhistorischen Museums, abends 8 $\frac{1}{2}$  Uhr, statt. Gäste sind stets willkommen!

### Entomolog. Vereinigung Karlsruhe i. B.

Jeden Mittwoch Zusammenkunft der Mitglieder im Restaurant „Zum Landsknecht“, Herrenstrasse, abends von 8 $\frac{1}{2}$  Uhr ab. Gäste sind stets willkommen!

### Entomologischer Verein Kaaden.

Versammlung an jedem ersten Samstag des Monats um 8 Uhr abends in Barths Restaurants. Gäste herzlich willkommen. Alle Zuschriften sind zu richten an Karl Wintersteiner, Fachlehrer, Kaaden.

### Entomolog. Verein in Karlsbad.

Gegründet 1887. 96 Mitglieder. Vereinsabende jeden 1. und 3. Montag im Monat, abends 8 Uhr, im Vereinslokal Rest. zur „Goldenen Sonne“. Gäste stets willkommen.

### Entomologischer Verein Krefeld

(nicht mehr Club). Gegr. 1905. Sitzung alle 14 Tage im Rest. Sevenich, Karlsplatz- und Evertstrassen-Ecke. Gäste willkommen.

### Entomolog. Verein „Fauna“ Leipzig.

Sitzungen Montags 8 $\frac{1}{2}$  Uhr Stadt Nürnberg. Vereinsbibliothek ca. 700 Bände. — 128 Mitglieder.

Im Verein werden alle Insektenordnungen gesammelt und besprochen. Gäste willkommen.

### Entomologische Vereinigung Liegnitz.

Vereinsabende jeden 2. und 4. Montag im Monat, abends 8 $\frac{1}{2}$  Uhr, in der Gorkauer Bierhalle. Gäste stets willkommen.

### Entomologischer Verein Limbach i. Sa.

Gegründet 1884. 42 Mitglieder. Sitz „Kuhns Gasthaus“ Limbach. Vereinsabende jeden 1. und 3. Montag im Monat, abends 1 $\frac{1}{2}$  Uhr. Gäste sind stets willkommen.

### Münchener Entomologische Gesellschaft E. V. München.

Jeden ersten und dritten Montag des Monats Versammlungen im Hotel „Stuttgarter Hof“, Marsstrasse 2. Gäste stets willkommen.

### Entomologische Vereinigung Plauen i. V.

Vereinsabende alle 14 Tage Dienstags in Hühns Restaurant, abends 9 Uhr. Gäste willkommen.

### Stuttgarter Entomologen-Verein.

(Gegründet 1869). Sitzung jeden Donnerstag Abend im Vereinslokal „Bauhütte“, Büchsenstr. 53. Gäste sind willkommen.

### Entomologen-Vereinigung für Turn und Umgebung.

Vereinslokal „Krone“ Turn. Versammlungen finden jeden ersten Samstag nach dem 1. und 15. eines jeden Monats statt. — Tauschbörse. — Vorträge, Sammlerisen etc.

### Entomolog. Verein „Polyxena“, Wien VII.

Neubaugürtel 24/26. Gegründet 1905. 100 Mitglieder.

Vereinsabende jeden Dienstag, 8 Uhr abds. Eigene Zeitschrift: „Mitteilungen des Ent. Ver. Polyxena.“ In jeder Vereinssitzung Vereinstausch mit reichlichen Angeboten und Nachfrage. Tauschvermittlung auch nach auswärts. — Grosse Bibliothek, deren Werke auch an auswärtige Mitglieder kostenlos verliehen werden. — Wissenschaftliche Vorträge, Diskussionen etc. etc. Gäste stets willkommen.

### Entomologische Vereinigung „Sphinx“ in Wien XVI.

Neulerchenfelderstr. 79, Alois Altermanns Gasthaus. Sitzung jeden Dienstag, abends von 7–9 Uhr. Gäste stets willkommen.

### Entomologische Vereinigung Zeulenroda und Umgebung.

Sitzungen alle 14 Tage (Montags) im Café Rudolf (Tuchmarkt). Gäste stets willkommen!

## Coleopteren u. a. Insektenordn.

### 100 Cet. speciosissima,

prachtvoll glänzend, 7,50 Mk. Nachnahme. Auch Tausch gegen gute Paläarkt. A. Neuschild, Berlin SW. 61.

Offerierte zum Tausch gegen mir fehlende Coleopteren oder billig gegen bar in grosser Anzahl folgende

### Caraben:

C. hort., C. glabrat., C. cancellatus v. femoralis, C. nem., C. nitens, C. arvensis, C. marginal., C. convexus; in geringerer Zahl: Cychrus rostratus, Megadontus violac., ausserdem Calopus serraticorn.

Von *Exoten* ca. 30 Poecilophila maculatissima, 40 sternotom. Bohem., 25 Ceropteris, 20 philemat. Zanzib., wenige Protactia indicora, 1 Meeynorhina torquata.

Von vielen anderen Arten könnte ich noch einzelne Exemplare abgeben. Offerten an Professor Powel, Gumbinnen.

Suche in Anzahl zu kaufen oder im Tausch zu erwerben:

### Gryllotalpa vulgaris:

R. A. Polak, Amsterdam, Noordstraat 5.

## Käfer-Ausbeute.

Ueber 2200 Stück (keine Minutien!), Vertreter der meisten Ordnungen, unpräpariert. Darunter ca. 190 Sandläufer in 7 guten Arten, 130 Riesenprachtkäfer (Euchroma), viele Bockkäfer, Rüsselkäfer usw. Fester Preis 200 Mk.

Ferner grosse Cikaden, Hautflügler, Fliegen, Heuschrecken, zus. 270 St., unpräpariert, um den Spottpreis von 25 Mk. Alles nur gegen Cassa, dann franko, sonst Nachnahme.

Fachlehrer Karl Walter, Komotau (Böhmen) Silbererbleiche 5.

## Lepidopteren.

### a) Angebote.

Im Tausch oder gegen bar:

Puppen vom Ligusterschwärmer und vom Mondvogel, erstere 75, letztere 30 Pf. per Dtzd. Erwünscht sind Schwärmerpuppen, Catocaleneier, podalirius-, versicolora-, tau-Puppen oder cecropia- und cynthia-Cocons, alles lebend.

Paul Löser, Ahrensfelde b. Berlin.

### Pt. plumigera-Eier,

befruchtete, gibt sofort ab à Dtzd. 25 Pf., 5 Dtzd. 1 Mk.

### Odezia tibiale-Puppen

à 1 Mk., 1 Dtzd. 10 Mk.

### Eup. actaeata-Puppen

1 Dtzd. 1,80 Mk. Porto und Packung 10 resp. 30 Pf.

L. Finke, Göttingen, Weender-Chaussee 90.

### Eier

in grosser Anzahl von *Cat. elocata* 20, *fraxini* 30 Pf., 100 St. 7facher Preis.

W. Diemer, Posen, Bäckerstr. 17.

### Eier

von Lem. dumi 30, *Catoc. fraxini* 25 Pf., 100 St., 1,50 Mk., *elocata* 15 Pf. p. Dtzd. ausser Porto bei Einsendung des Betrages gibt ab

Hermann Schuller, Falkenberg O.-Schl.

### Zur Winterzucht.

*Agr. fimbria*-Raupen p. Dtzd. 50 Pf. Zucht leicht mit Ampfer, Kohl, Porto und Verpackung extra.

Friedrich Stark, Stuttgart, Kelterstr. 35 a.

## Ia. Falter.

gespannt: *Dilecta* 100, *conjuncta* 100, *paranympha* 65, *nymphaea* 180, *agamos* 100, *fraxini* 30, *ab. moerens* 70, *electa* 25, *puerpera* 50, *promissia* ♂ 35, *sponsa* 25, *tirrhara* a 70, *lunaris* 23, *alchymista* 80, *maura* 35, *spectrum* 35, *nerii* 100–150, *quercus* 150, *atropos* (Riesen) 100, *vespertilio* 50, *alecto* 170, *pyri* 45–60, *caecigena* 100, *jasius* 120, *camilla* 45 Pf. p. St., *otus* 250, *L. populi* 90, *iris* 85, *cleopatra* 50, *Pier. mesentina* 115, *D. chrysipus* 120 Pf. p. Paar.

Gustav Seidel, Hohenau, Nied.-Oest.

## Tauschstelle Wien.

Es sind ferner eingetroffen: *E. styne*, *styriaca*, *M. arge*, *L. rebeli*, *sebrus*, *Br. certhia*, *Agr. fimbriola*, *culminicola*, *chretieni*, *N. neurica*, *R. ephialtes*, *Cl. optabilis*, *Leuc. hispanica*, *andereggi*, *Car. gilva*, *Lar. tempestarum*, *Cog. euryt.*, *Phib. conspic.*, *aemul.*, *Ch. fiduciaria*, *B. baselbergeri*, *Gn. operaria* ♀, *A. dido*, *dejeani*, *O. parasita*, *Rh. leopard.*, *S. stomoxyl.* u. a. Ca. 3200 Arten. Billigste *Centurien* mit 10–15fachem Stgr.-L.-W., z. B. Nr. 6: 100 St. in 100 Arten mit *Col. balc.*, *Mel. prov.*, *P. lyssa*, *E. spodia*, *L. sebr. opt.*, *Agr. helv. simpl.*, *H. pernix*, *D. luteago*, *Ac. umbel.*, *Ch. fiduciar.*, *B. baselb.*, *P. noricana*, *Z. rubic.*, *atham.* u. a. im Werte über 100 Mk. Stgr.-L. für netto 10 Mk. Jedes Stück gespannt, richtig bestimmt. Dieselbe *Centurie* genadelt 6 Mk.

Anfragen ersuche per Doppelkarte.

H. Hirschke, Wien IV, Weyringerg. 13.

### *Actias selene*-Falter,

gespannt e l. 1909 (♀ bis zu 16 cm Spannweite) sucht zu vertauschen mit Paläarkt. oder farbenprächtigen Exoten

Dr. R. Eder, Kufstein (Tirol).

### Jaspidea celsia-Eier

in jeder Anzahl im Tausch gegen Puppen von *ocellata*, *tiliae*, *populi*, *vespertilio*, *elpenor*, *galii*.

Alf. Richter, Cöpenick (Mark) Kais. Aug. Viktoriastr. 1.

### Pol. rufocincta-Eier

Dtzd. 50 Pf., 100 St. 3,20 Mk., *Cat. dilecta*-Eier Dtzd. 90 Pf., *Amocon. vetula*-(senex) Eier Dtzd. 75 Pf. Sämtliche Eier stammen von Südtiroler Freiland-♀♀.

J. Andorff, Hamburg 4.

### Dilina tiliae-Puppen

Dtzd. 80 Pf. Porto 20 Pf.

Gesucht Raupen von *Aretia fasciata* gegen bar.

H. Volk, Heidelberg, Hauptstr. 6.

## Schmetterlings-Sammlung

(Paläarkt., einige Exoten, circa 30 Kästen) des verstorbenen Mitgliedes Postsekretär Prossler.

Ferner 2 Schränke (Mahag.) mit flachen Kästen, die einzelnen Arten in kleinen Kästen, beiderseits Glas, als Vorlagen für den Zeichen-Unterricht geeignet.

Hugo Ruff, Stadtrat a. D., Cottbus Bahnhofstr. 74.

## Raritäten.

1 Van. antiopa-Falter mit Raupenkopf, 1 Van. polychloros ohne jede Beschuppung, vollständig durchsichtig, reizendes Tier, 1 *Zygaena achillaea* mit einem überzähligen rechten Oberflügelappen zwischen Ober- und Unterflügel gegen Meistgebot ev. Tausch gegen schöne Exoten.

F. Staedler, Nürnberg, Maxfeldstr. 16 b.

## Freiland-Eier

abzugeben von L. dumi 30 Pf., 100 St. 1,80 Mk., Cat. fraxini 25 Pf., 100 St. 1,50 Mk., sponsa 20 Pf., 100 St. 1,20 Mk., elocata 15, nupta 10, monacha 5 Pf. p. Dtzd. ausser Porto.

Julius Kaser, Falkenberg (O.-Schl.).

Abzugeben tadellose, gespannte

## Falter I. Qual.,

meist e. l. 1909. Preise p. Stück in Pfenningen.

Parn. apollo v. *melliculus* ♂ 25 ♀ 30, *ab. pseudonomion* ♀ 120, *ab. graphica* 100, *ab. decora* ♂ 80 ♀ 50, P. *napi* 6, E. *cardamines* 6, Col. *hyale* 5, Col. *myrmidone* 15 (Anzahl), *ab. pallida* ♂ 100 ♀ 150, Limen. *populi* ♂ 30 ♀ 40, Pyr. *atalanta* 7, Van. *antiopa* 6, A. *levana* 7, v. *prorsa* 8, M. *phoebe* 15, M. *athalia* 10, M. *didyma* 10, M. *dicitynna* ♂ 10 ♀ 25, Arg. *aglaia* 10, Arg. *ino* 15, Arg. *adippe* 15, Arg. *paphia* 10, Thecla *spini* 10, Lyc. *damon* 10, Lyc. *polysperchon* ♂ 15, Lyc. *arion* 15, Lyc. *bellargus* 10, Lyc. *aleon* ♂ 25, C. *argiolus* 10, Sat. *dryas* ♂ 10, Pol. *hippotothoë* 10, Sm. *populi* 10, Sph. *ligustri* 10, D. *euphorbiae* 8, P. *convolvuli* ♂ 30, M. *stellatarum* 10, S. *pavonia* 15, G. *quercifolia* ♂ 15, E. *versicolora* ♂ 20 ♀ 30, E. *striata* ♂ 10, Agr. *augur* 10, Val. *oleagina* ♂ 30, Plusia *modesta* 70, M. *nebulosa* 5, C. *fulminea* 50, N. *tremula* 15, Arct. *aulica* 15, Ang. *prunaria* 10, *ab. sordidata* ♂ 30, G. *papilionaria* 15. Die meisten Arten sind paarweise und in Anzahl abzugeben. Porto u. Packung 70 Pf.

### A. levana-Puppen

in grosser Anzahl Dtzd. 20, 100 St. 120 Pf. Porto etc. 30 Pf. Alles auch im Tausche gegen bessere Briefmarken europäischer Länder.

Anton Fleischmann, Kumpfmühl K. 9 bei Regensburg.

## Spottbillig

sind meine Falter in prima Qualität zu den nebenstehenden Preisen: Machaon m. r. Fleck 20 Pf., brassicae 3, rapae 5, celtis 8, amphidamas 8, euphorbiae 6, trifolii 15, aulica 8, pyri 25, v. spartii 50, caecigena 60, electa 20, artemisiae 6, sambucaria 12, ab. humpertii 80, fuscantaria 25, v. aestiva 10, v. bilunaria 10. Porto und Verpack. extra. Nachnahme. Event. Tausch auf Schwärmer-Puppen.

A. Raecke, Leipzig, Brandvorwerkstr. 34 I.

## Im Tausch

oder in bar zu 1/4 Stgr. habe nachstehende Ia. Falter, sauber gespannt, abzugeben:

\*Podalirius, machaon, \*polyxena, v. cassandra, cardamines, \*thamni, \*hyale, \*sibilla, io, \*urticae, antiopa, \*cinxia, \*euphrosyne, ino, lathonia, paphia, galathea, semele, \*egerides, iphis, arcania, pamphilus, celtis, pruni, rubi, dorilis, \*virgaureae, argus, icarus, coridon, \*vinula, ziczac, dromedarius, camelina, \*bucephala, \*anastomosis, \*anachoreta, pityocampa, similis, salicis, \*detrita, \*dispar, \*v. japonica, castrensis, lanestris, \*quercifolia, \*pyri, tau, falcataria, mori, rumicis, \*innuba, \*triangulum, c-nigrum, cursoria, occulta gen. aestiva, nebulosa, persicariae, \*caeruleocephala, porphyrea, meticulosa, \*maura, fragariae, \*artemisiae, scopariae, ni, \*sponsa, pacta, flavicornis, papilionaria, ononaria, ochrata, decussata, \*innotata, grossulariata, marginata, \*leucophaearia, aescularia, betularia, purpuraria, lubricipeda, menthastris, plantaginis, purpurata, villica, \*aulica, \*hebe, \*dominula, irrorella, purpuralis, trifolii, filipendulae, v. cytisi, \*peucedani. \* = in grösserer Anzahl.

Joh. Klocke, Frankfurt a. Oder.

## Pol. amphidamas.

Gesunde Puppen Dtzd. 1 Mk. Porto und Verpackung extra. Voreinsendung oder Nachnahme. Event. Tausch.

A. Raecke, Leipzig, Brandvorwerkstr. 34 I r.

## Billigste Riviera-Falter.

Für nur 20 Mk. gebe ich 250 frische Falter in über 100 Arten, speziell von der Riviera, darunter viele Seltenheiten und viele ex larva. Die Tagfalter sind meist in Tüten, die Schwärmer, Spinner, Eulen, Spanner, Zygaenen etc. genadelt und zum Teil gespannt. Versand gegen Nachnahme.

Ch. Gerings, Gärtnerei, Nizza A.-M. (Frkr.) 7 Rue des Prés.

## Spanische Lepidopteren.

Von meiner diesjährigen Ausbeute (1909) offeriere in Ia. sup. Exemplaren (60% Rabatt): Thais rumina ♂♀, Euclochē euphenoides ♂♀, Melitaea desfontainei ♂♀, M. dejone ♂♀, Argynnis chlorodippe ♂♀, A. pandora ♂♀, Melanargia lachesis ♂♀, M. syllius ♂♀, M. ines ♂♀, Satyrus alcione v. vandalus ♂♀, S. briseis v. merid ♂♀, S. fidia ♂♀, S. actaea ♂♀, Pararge v. lyssa ♂♀, Epinephele hispulla ♂♀, E. ida ♂♀, E. paphaē ♂♀, Coenon. dorus ♂♀, Thecla v. esculi ♂♀, Chrysothorax v. eleus ♂♀, Lampides baeticus ♂♀ (gross), L. telicanus ♂♀, L. theophrastus ♂♀, Lycaena v. xypochiona ♂♀, L. v. panoptes ♂♀, L. idas ♂♀, L. v. calida ♂♀, L. v. ornata ♂♀, L. xylas v. nivescens ♂♀, L. escheri ♂♀, L. corydon v. albicans ♂♀, L. corydon v. hispana ♂♀, Adopaea acteon ♂♀, Carcharodes v. baeticus ♂♀, Hesper. proto ♂♀, H. sao ♂♀, Diptura loti ♂♀, Graellsia isabellae ♂♀, Agrotis flavina v. serraticornis ♂♀, Cleophana dejeani ♂♀, Euplemma suava ♂♀, Thalpochara lacernaria ♂, Thalpochar. polygramma ♂♀, Th. ostrina ♂♀, Th. parva ♂, Th. candidana ♂♀, Prothymia sanctiflorentis ♂♀, Catocala nymphaea ♂♀, C. nymphagoga ♂♀, Spintherops dilucida ♂♀, Acidalia lulentaria, A. ostrinaria, A. rustic. ab. mustelata, A. fathmaria, A. calunetaria, A. obsoletaria, A. deversaria (aberr.), A. mediaria, A. submutata, A. litigiosaria, A. marginepunctata, Rhodost. sicanaria, Larentia kalischata, L. alfacaria, L. frustata, Tephronia oppositaria, Gnophos asperaria, Gn. pityata, Gn. variegata, Gn. respersaria, Anthometra plumularia, Eremia cacuminaria ♂, Thamu. vincularia, Eurranthys pennigeraria, Zygaena sarpedon, Z. lavandulae, Z. v. consobrina, Z. rhadam. v. cingulata, Z. hilaris, Z. baltica, Z. occitanica, Z. v. albicans, Sesia affinis, S. chrysidiformis.

Max Korb, München, Akademiestr. 25.

## Zur Winterzucht.

Agr. fimbria-Raupen (3 cm lang) Dtzd. 35, Porto 20 Pf. Betrag erbitte in Marken voraus.

C. Benthien, Frankfurt a. M., Gutleutstr. 164.

100 ges. import. kaliforn. Cocons von A. luna à 70 Pf.

20 " " Cocons Pl. columbia à 4 Mk. 50 " " Sph. undulosa à 1 Mk.

In Kürze ca. 200 Stück gezogene Dan. plexippus (Prachtstücke in Tüten) à 25 Pf. Ca. 250 St. Ceylon- und Sunda-Insel-Tütenfalter für 25 Mk.

130 St. tadellos erhaltene L. cervus ♂, ungenadelt, zusammen 25 Mk.

Wandelndes Blatt von Ceylon 3,50 Mk. Kasse vorab, Verpackung und Porto extra. Ed. Brandes, Vienenburg a. H.

### Man. maura-Raupen

zum Treiben per Dtzd. 50 Pf. Porto extra. Wilh. Meier, Erfurt, Karlstr. 5.

## Tausch.



P. podalirius Dtzd. 100, A. tau 150, D. vinula 60, E. tremulifolia 220, Sph. ligustri 100, jacobaea 25 Pf. per Dtzd. gibt ab gegen Falter.

Bernhard Thoss, Zeulenroda, Idastr. 31.

## Caligo martia

in tadellosen frischen Stücken, e. l., gez., versendet das Pärchen gegen Voreinsendung von 3,50, 2 Pärchen 6,30 Mk.

H. Weigel, Grünberg i. Schl., Grünstr. 34 a.

 **Lycaena idas** Rbr.   
aus der Sierra Espunna (S.-Spanien) vom Sommer 1909. Prachtstücke ♂ 6, ♀ 8 Mk. netto.  
Max Korb, München, Akademiestr. 23.

## Catocalen-Eier

von Freiland-♀♀, keine Inzucht:  
*concumbens* (Nordamerika, ähnlich dem pacta-Falter, aber grösser). Zucht leicht. Futter: Weide. Dtzd. 1,75 Mk.  
*pacta* Dtzd. 1, 100 St. 7, 1000 St. 60 Mk.  
*fraxini* Dtzd. 20, 100 St. 1,40 Mk.  
Porto extra. Voreinsendung oder Nachnahme. Pacta- und fraxini-Eier vertausche ich auch gegen mir fehlende bessere Briefmarken.

E. Reiff, Königsberg (Pr.), Steindamm r. Str. 4.

### Zur Winterzucht.

Offeriere schöne, beinahe halberwachsene Raupen von *Las. quercus*, an Efeu gewöhnt, p. 25 St. 90 Pf. Porto extra. Ernst Nippes, Solingen Rhld., Ritterstr. 20.

## Puppen

von Att. ceanothi × gloweri per St. 100 Pf.

## Raupen

von Spil. fuliginosa 30 Pf. p. Dtzd.

Porto und Verpackung 30 Pf.

Nur gegen Nachnahme oder Voreinsendung des Betrags.

Georg Fiedler, Adr. Vereinsbrauerei Gera, Reuss.

### Potatoria-Raupen

40 Pf. p. Dtzd m. Ueberwinterungsanweisung.

## Puppen

von Sm. ocellata, populi 100, Pap. machaon 80, Phal. bucephala 30 Pf. p. Dtzd. Nur vorherige Kasse oder Nachnahme.

E. Kielreiter, Brandenburg a. H.

## Doritis apollinus,

*v. bellargus-* und *ab. rubra-Puppen* aus Syrien eingetroffen. 1 Dtzd. gemischt 4,50 Mk., Stück 45 Pf. Porto und Packung 30 Pf. Nur Voreinsendung oder Nachnahme. P. Kuntz, Altberun Ob.-Schl.

## Puppen

von Attacus orizaba Dtzd. 6 Mk., Actias luna (2. Gen.) Dtzd. 4 Mk. Porto und Verpackung extra. Nachnahme. W. Kowalke, Bromberg, Gammstr. 19.

## Brasilien-Tütenfalter.

100 St. mit vielen Papilios und hercules, guten Spinnern, gute Qualität, nur 10 Mk.

### Eier

von Pt. binaria p. Dtzd. 25 Pf., anachoreta 50 St. 20 Pf., papilionaria p. Dtzd. 10 Pf. Karl Fritsche, Taucha b. Leipzig.

## Nordamerikan. lebende Puppen, Catocalen-Eier und Tütenfalter, sowie Coleopteren.

110 Arten lebende Nordamerikaner-Puppen. Von 31 Arten Catocalen Eier, in Europa züchtbar, sind schon zum Versand bereit. Weniger wie 1 Dtzd. Eier werden nicht versendet.

Folgende Nordamerikaner Coleopteren sind auch erhältlich (billigst): Tetracha, 35 Arten Cincidelen, Cychnus, Calosoma, Plusiotis gloriosa, leucontei, beyeri, Polyphila occidentalis, Dynastes tytus und andere. Man verlange Listen und Bezugsbedingungen. Jeder Anfrage sind 20 Pf. oder 25 Heller Porto (Marken) beizufügen.

Alles Nähere bei

Josef Sever, Newyork (U. S. Amerika) 335 E. 49 Street.

## PUPPEN

von Sat. spini 2 Mk., Sat. pavonia 80, Th. polyxena 80 Pf. per Dtzd. Im Tausch gegen Puppen von Chaer. elpenor und Deil. galii. Porto gegenseitig.

Josef Fol, Wien XX, Brigittagasse 15.

## Exotische Prachtstücke

mit kleinen Defekten:

Ornithoptera hecuba e. l.	♂ 2,50 ♀ 1,50
hephaestus e. l.	♂ 0,50 ♀ 1,—
Papilio ulysses (Riesen)	♂ 2,50
v. ambiguus	♂ 2,50
aegus	♂ —,90 ♀ 3,—
oritas	♂ 4,50
blumei (Riesen)	♂ 1,50
androcles	♂ 2,50
ascalaphus	♂ 0,75
Attacus atlas v. erebus e. l.	♂ 1,50
Actias mimosae e. l.	♂♀ 2,50
isis e. l.	♂ 2,— bis 3,—
Phylodes conspiciator	à 1,50 Mk.
Alles frisch u. in Tüten. Porto etc. 30 Pf.	

Dr. Lück, Breslau XIII, Viktoriastr. 105.

## Nord-Australien.

Tütenfalter allerfeinster Qualit. vom Kap York: Pap. v. queenslandicus 1, Pap. aegus ♂ 1,20 ♀ 4,50, Delias inferna ♂ 4 ♀ 6, Amblypod. amythis ♂ 1 ♀ 1,50, Proesos mariana 4,50 Mk. und viele andere Arten. Auf Wunsch Liste. Gute Qualit. 1/3 billiger. Porto etc. 30 Pf.

Dr. Rudolf Lück, Breslau XIII.

## 3000 Himalaya-Falter,

enthaltend Papilios, Danaiden, Charaxes etc., gebe ich je nach Wunsch in Serien von 14 bis 40 Stück für nur 12 Pf. pro Falter ab. Porto und Verpackung 30 Pf. Nachnahme verteuert, am besten Vorauszahlung.

E. Werner, Rixdorf-Berlin, Weserstr. 208.

## Puppen

sind im Tausch oder gegen bar in grosser Anzahl abzugeben von podalirius p. Dtzd. 60, Th. polyxena 80, Sph. ligustri 70, S. spini 80, ocellata 60 Pf. Porto u. Verpackung 30 Pf.

Lamb. Priller, Königsfeld b. Brünn Ugetstr. 1.

## Actias selene-Puppen,

grosse Cocons, zur Weiterzucht geeignet, pro Dtzd. 8,50 Mk., fortwährend abzugeben. Tausch eventuell gegen alles.

St. Tschakert, Tetschen a. E. Lindenstr. 678 (Böhmen).

## b) Nachfrage.

Im Tausch oder gegen bar sofort gesucht:

Ueberwinternde Puppen, diverse Schmetterlinge (Lep.) etc., Aberrationen.

Offerten mit Stückzahl

Dr. O. Staudinger u. A. Bang-Haas Dresden-Blasewitz.

## Suche zu kaufen oder im Tausch zu erwerben:

Präparierte Raupen (von jeder Art 6 bis 12 St.): P. napi, Ap. crataegi, D. pudibunda (gelb), Not. ziczac, Bomb. mori, Acr. aceris, leporina, Ch. brumata, H. defoliaria, A. betularia, Cossus cossus

Habe folgende präparierte Raupen abzugeben: 2 A. levana, 6 M. cinxia, 3 H. pinastris, 10 Déil. euphorbiae, 1 H. morio, 2 Das. selenitica, 2 E. lanestrus, 3 D. pini, 1 D. alpium (orion), 1 Agr. signum, 1 Agr. interjecta, 2 Mam. contigua, 1 dentina, 2 Dil. caeruleocephala, 1 C. matura, 1 T. gothica, 2 Cuc. scrophulariae, 1 Pl. moneta, 3 B. stratarius, 3 Phr. fuliginosa, 2 Rhyp. purpurata, 1 A. hebe, 6 H. jacobaea.

R. A. Polak, Amsterdam, Noordstraat 5.

## Zygaena.

Bessere Arten und gute Aberrationen kaufe ich stets gegen bar oder nehme im Tausch. Bitte um Angebote an

Clemens Dziurzynski, Wien III/1 Grossmarkthalle.

## Suche zu kaufen:

Gesunde und kräftige Puppen von Hyl. pinastris, Met. porcellus, Macr. stellatarum, Cerur. bifida, Drym. chaonia, Not. tritophus, argentina, Cran. ligustri, Mam. albicolon, Trach. atriplicis, Anart. myrtilli, Thyat. batis, Bist. hispidarius, Earias clo-rana, Arct. casta, Het. asella.

Ernst A. Böttcher, Berlin C. 2. Brüderstr. 15.

## Not. phoebe-Puppen,

gesunde kräftige Stücke, sucht zu kaufen oder im Tausch gegen prima Falter.

A. Raecke, Leipzig, Brandvorwerkstr. 34 I.

Unterzeichneter sucht

## Tauschverbindung

mit Schmetterlingssammlern.

Zum Tausch werden angeboten europäische Falter und zwar bessere und gewöhnliche Arten, auch solche hiesiger Gegend, Schädlinge sowie 2 Wespenester mit Waben. Dublettenliste erbittet

Creutzmann, Insterburg, Pregelort 3/6.

## Thais cerisyi-Puppen

und recht grosse, kräftige

## Dicran. erminea-Cocons

gesucht. Gefl. Offerten an

Carl Frings, Bonn a. Rh., Humboldtstr. 7.

Für meine Spezialsammlung von

## Zygaeniden

(Chalcosien exkl.) ist mir Material jederzeit willkommen.

Dr. Burgeff, Jena, Botan. Institut.



## Achtung

für Sammler u. Händler!

Für meine wissenschaftliche Sammlung palaeartischer Macrolepidopteren suche ich stets zur Bereicherung derselben

## Zwitter, Hybriden,

## Aberrationen

## aller Gattungen

und sonstige Abnormitäten

## zu höchsten Preisen

gegen Baar zu erwerben. Eventuell stehe auch im Tausch mit seltenen tadellos gespannten Arten zur Verfügung. Ansichtssendungen gegen Vergütung sämtlicher Unkosten sieht dankend entgegen

Franz Philipps, Fabrikant, Mitglied 62. Köln a/Rhein.

## Verschiedenes.

Allen Herren, die auf ihre Tauschangebote keine pacta-Eier erhielten, zur Nachricht, dass das angebotene Tauschmaterial nicht konvenierte. R. Horch, Hamburg 23.

Allen, die H. fuciformis-Puppen bestellen und keine erhielten, zur Nachricht, dass selbige sofort vergriffen waren. Joh. Bareuther, Pössneck i. Th., Turmstr. 42.

Den zahlreichen Herren Reflektanten auf Ph. bucephaloides-Puppen zur gefl. Kenntnis, dass mein Vorrat hierin sofort vergriffen war. Ludwig Kaul, Regis-Béz. Leipzig.

## Entomologische Literatur

abzugeben:

Abbildung und Beschreibung der Schmetterlinge Schlesiens, von A. Neustädt u. E. v. Kornatzki, fortgesetzt von A. Assmann, Breslau, 1842—45. 2 T., 68 Taf. 8,— Mk.

Katalog der Lepidopteren des europäischen Faunengebiets, von Dr. O. Staudinger und Dr. M. Wocke, Dresden 1871. 6,— Mk.

Beiträge zur Entomologie, besonders in bezug auf die schlesische Fauna, herausgegeben von den Mitgliedern der ent. Sekt. d. Schles. Ges. f. vaterländ. Kultur. I. Heft, 17 Tafeln. Breslau 1829. 2,— Mk.

Naturgesch. d. Ins. bes. in Bezug auf ihre ersten Zustände v. P. Fr. Bouché, I. Lieferung, 10 Taf. Berlin 1834. 1,— Mk.

F. Berge, Käferbuch, Stuttgart 1850, 36 T. 3,— Mk.

S. v. Prann, Grosses Schmetterlingswerk, Nürnberg 1859/69, sowie dessen Raupenwerk, durchgesehen und ergänzt von Dr. E. Hofmann, 1874/5. 5 Bände 50,— Mk.

Frisch, Beschreib. v. allerlei Insekten in Deutschland, 1720—38. 5,— Mk.

Kirby, Diurnal Lepidopt. London 1871, m. handschriftl. Nachtr. u. Verbess. 25,— Mk. Hugo Ruff, Cottbus.

## Insektensammelkästen

in anerkannt solider, saub. Ausführung.

Aufm. A: einfacher dichter Verschluss, von 1,80—4 Mk. Aufm. B: doppelstaubdichter Verschluss, der derzeit beste Verschluss, von 2—4,50 Mk. Aufm. C: in Nut und Feder dicht schliessend, von 3—6 Mk.

Ferner Schränke und alle entomol. Gebrauchsartikel in praktischer, solider Herstellung liefert zu mässigen Preisen

Jul. Arntz, Elberfeld

Spezialfabr. f. Sammlerartikel.

Liefer. bedeut. Entom., Schulen und Museen des In- und Auslandes.

Ill. Preisliste gratis.

## Insektenkästen, Spannbretter, Schränke

für Insektenkästen

in jeder Holz- und Stilart lieferbar. Preisliste gratis.

Anton Deichelböhler, Schreinerei Freiburg i. Baden Merzhauserstrasse 18.

## Sie wundern sich

über die Billigkeit meiner

## Insektenkästen.

Sie wundern sich noch mehr, wenn Sie die tadellose und saubere Arbeit derselben betrachten.

Grösse	ohne Auslage	mit Auslage	mit braun oder Glas gelb poliert
30 × 40 cm	1,25	1,75	2,25 3,— Mk.
40 × 50 "	1,70	2,60	3,50 4,50 "

## Mit spiegelglatter Auslage

—,50 oder —,75 Mk. mehr.

## Ueberzeugen Sie sich selbst

und Sie werden finden und sich freuen, wie sich die Tiere bei dieser Auslage besser hervorheben.

Franz Abel, Leipzig-Schl.

— Bitte beachten Sie meine Preisliste! —

## Entomologische Werke:

Lampert, Grossschmetterlinge Mitteleuropas, neu, Prachtband.  
 Staudinger & Rebel, Katalog der paläarktischen Schmetterlinge, neu, solid gebunden.  
 Tümpel, Die Geradflügler Mitteleuropas, neu, brosch.  
 zu ermäßigtem Preise abzugeben.  
 Dr. med. E. Fischer, Zürich, Bolleyst. 19.

### Spannstreifen aus Pausleinwand.

Reissen nie aus.

40 m von 3 mm und 20 m von 10 mm  
Breite 1,10 Mk. postfrei.

Karl Andreas, Gonsenheim b. Mainz.

### Calwers Käferbuch

(Original-Einband), sehr gut erhalten, für 9 Mk. zu verkaufen.  
 F. Spillner, Mittelschullehrer, Hameln a. W.

### Tausch- und Kaufbörse.

Die entomologischen Vereine in Frankfurt a. M. halten in diesem Jahre ihre Tausch- und Kaufbörse zum erstenmal gemeinsam ab am Sonntag den 7. November 1909 von vorm. 10 $\frac{1}{2}$  Uhr ab im Rechneraal, Langestr. 29, und sind alle Interessenten dazu freundlichst eingeladen. Direkte Strassenbahnverbindung von allen Bahnhöfen. Haltestelle Allerheiliger oder Rechnergraben. Nähere Auskunft erteilt gerne  
 Wilh. Heinrich, Frankfurt a. M. Stegstrasse 51.

### Achtung!

Deileph. costata Nordm.  
 Trich. ilicis Rbr.  
 Agrot. sincera H.-S.  
 Eupith. biornata Chr

Herrn, die diese Arten in letzter Zeit erworben, denen dieselben kürzlich angeboten worden sind oder die solche in Sammlungen bemerkten, denen dieselben bisher fehlten, werden gebeten, dies dem Unterzeichneten gegen Portoerstattung und Ersatz aller Unkosten mitzuteilen. — Vor Ankauf wird gewarnt, da die Stücke gestohlen sind!

Max Battel, Oranienburg.

### Insektenkästen, Schränke, Spannbretter usw.

in sauberer und solider Ausführung liefert seit 16 Jahren zu den billigsten Preisen die Spezialtischlerei

Hugo Günther (G. Augustin Nachf.)  
 Gotha.

Preislisten gratis!  
 Hunderte von Anerkennungen!  
 Prämiert Schwabach 1905.

### Inserat K. P.

Alle diejenigen, welche auf das Inserat unter obiger Chiffre hin Falter bezogen haben, werden gebeten, ihre Erfahrungen hierbei mitzuteilen an  
 Dr. Bornemann, Charlottenburg, Kantstr. 4.

### Exot. Käfer in Wort und Bild:

27 Lieferungen à 1,50 Mk. oder statt 116 Mk. in Monatsraten in Originalprachtband nur 50 Mk.

2 Kautschukstempel ♂ und ♀ 40 Pf.

A. Grubert, Berlin, Friedrichstr. 159.

# C. & A. Allinger & Cie., Torfplattenfabrik Bremen.

Anerkannt erstklassigste Fabrikate. — Konkurrenzlose Preise.

Exaktest arbeitende Maschinen mit eigenem Motorbetrieb.

Da wir jede nicht gefallende Ware zurücknehmen und sogar die gehaltenen Kosten zurückerstatten, kann sich jedermann über die Güte unserer Ware am leichtesten selbst überzeugen. Im übrigen wollen wir nicht nach „bewährtem Muster“ das Urteil über unsere und der konkurrenzlichen Fabrikate selbst fällen, sondern überlassen dies den fremden, unparteiischen Fachleuten, welche es bisher immer unaufgefordert taten.

„... Der Torf ist von schöner Farbe, gleichmässig porös und vor allem so schön trocken, wie ich ihn selten von Hannover erhielt.“

W. Niepelt. (Nachbestellt am 3. August 4500 Platten.)

„... Nach eingehenden Vergleichen mit anderen teureren und bei weitem schlechteren Platten anderer Fabriken sind wir einstimmig übereingekommen, den Bedarf des Vereins in Zukunft nur bei Ihnen zu decken. Besonders haben wir anerkannt, dass auch Ihr Fabrikat II. Qual. bei weitem besser und billiger ist als das bisher von uns geführte Material.“

Wilhelm Cuno

kgf. Polizeikommissär, II. Vorsitzender.

„... Die Torfplatten sind ausgezeichnet, ich habe noch nie so schöne Ware bekommen.“

Carl Schoof.

	I. Qual.	II. Qual.
28 × 13 cm, 1 $\frac{1}{4}$ cm stark, 60 Platten, 1 cm stark 70 Platten	Mk. 2,20	1,60
26 × 12 " 1 $\frac{1}{4}$ " " 75 " 1 " " 90 "	" 2,20	1,60
30 × 10 " 1 $\frac{1}{4}$ " " 80 " 1 " " 100 "	" 2,40	1,60
26 × 10 " 1 $\frac{1}{4}$ oder 1 cm stark " 100 "	" —	1,50
24 × 8 " 1 $\frac{1}{4}$ " 1 " " 100 "	" —	1,30

100 Ausschussplatten, nur gute brauchbare Ware, 90 Pf.

### Konkurrenzlose Spezialität:

### Ungeleimte Platten in einem Stück.

(Beide Qualitäten konkurrenzlos).

	I. Qual.	II. Qual.
30 × 20 cm, 1 $\frac{1}{4}$ cm stark, 50 Platten, 1 cm stark, 60 Platten	Mk. 3,60	2,60
30 × 18 " 1 $\frac{1}{4}$ " " 50 " 1 " " 60 "	" 3,—	2,—
28 × 18 " 1 $\frac{1}{4}$ " " 50 " 1 " " 60 "	" 2,80	2,20

Verpackung pro Paket 20 Pf.

Bei Bestellung von 6 Paketen auf einmal gewähren wir 5% Rabatt.

### Sämtliche entomologische Requisiten.

Zur gefl. Kenntnisnahme, dass wir mit keinem Hannoverschen Geschäft zwecks Vertrieb unserer Fabrikate in Verbindung stehen.

C. & A. Allinger & Cie., Bremen.

## E. Leitz,

Berlin NW.

Luisenstr. 45.

London,

St. Petersburg.



Spezialliste V auf  
Verlangen gratis.

## Wetzlar

Frankfurt a. M.

Neue Mainzerstr. 24.

New-York;

Chicago.



Spezialliste V auf  
Verlangen gratis.

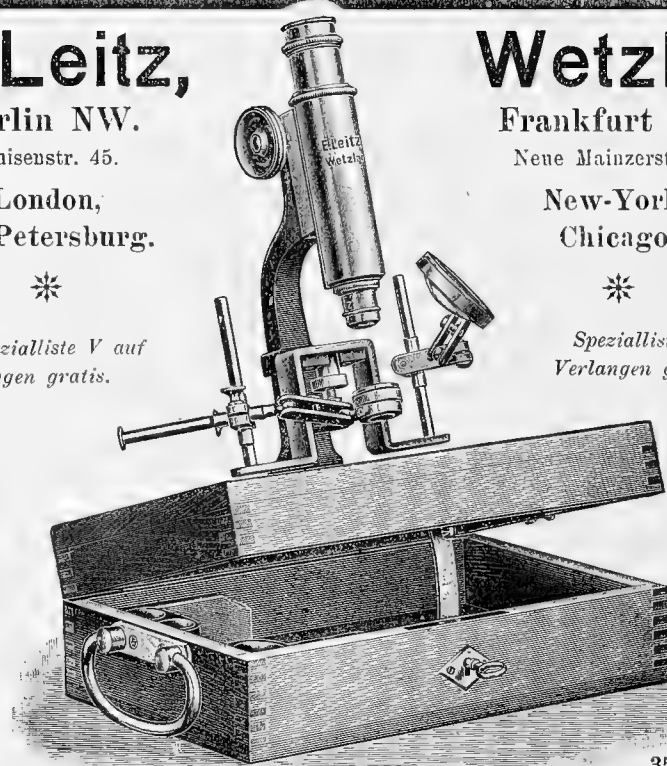

Lupen und Lupen-Mikroskope.

Lupen und Lupen-Mikroskope.

35A.

### Entomologisches Mikroskop

mit Objektiv No. 3 und den Okularen I, IV. Vergrößerung 51- und 103fach.  
 Preis 110,— Mk.



Zum Selbstbestimmen  
empfehlen wir:  
**Handbuch für Schmetterlings-  
sammler.**

Von Alexander Bau.  
Eine Naturgeschichte aller in  
Deutschland, Oesterreich und der  
Schweiz vorkommenden Gross- sowie  
der vorzugsweise gesammelten Klein-  
Schmetterlinge.

Mit 67 musterhaft ausgeführten Zeich-  
nungen im Text.  
Preis brosch. Mk. 5.—, gebd. Mk. 6.—

**Handbuch für Käfersammler.**

Von Alexander Bau.  
Beschreibung der in Deutschland,  
Oesterreich und der Schweiz vor-  
kommenden Coleopteren.

Mit 144 musterhaft ausgeführten Zeich-  
nungen im Text.  
Preis brosch. Mk. 6.—, gebd. Mk. 7.—

Für Anfänger:  
**Das Anlegen von Käfer- und  
Schmetterlingssammlungen.**

Von C. Wingelmüller.  
Mit 32 Abbildungen im Text.

Preis brosch. Mk. 1,50, gebd. Mk. 2,25.  
Zu beziehen durch alle Buchhandlungen.

**Greutz'sche Verlagsbuchhandlung  
in Magdeburg.**

Wer Bedarf an

**Drucksachen**

hat, wende sich an

**H. SCHÜTZ, Buchdruckerei  
Langensalza.**

Spezialität: Entomologie.

Lieferte zuletzt:

**O. RAPP, Raupenkänder.**

Verfasser schrieb: „Bin mit der Aus-  
stattung des Werkchens sehr zufrieden.“  
Man verlange kostenfreie Berechnung.

**Kein Beschädigen der  
Sammlungen**

mehr möglich, weder durch Loslösen der  
Naphtalinkugeln noch durch Raubinsekten  
bei Benützung meines neuesten Mittels

**Mortan.**

Einfache Handhabung!  
Wirkung überraschend!

Karton für ca. 20 Kästen ausreichend 60 Pf.  
Porto 10 Pf.  
Franz Abel, Leipzig-Schl.

**Insektenkästen**

aus Erlenholz, in Nut und Feder  
staubdicht schliessend, unerreich  
billig:

Grösse	roh	mit Auslage mit Glas
30 × 40 cm	1,20 Mk.	1,70 Mk. 2,25 Mk.
40 × 47 "	1,50 "	2,25 " 3,— "
42 × 51 "	1,70 "	2,60 " 3,50 "

Die Kästen mit Glas sind vollstän-  
dig gebrauchsfertig, ringsum gebeizt  
und mattiert; ringsum poliert nur  
50 Pf. mehr. Preisliste kostenlos.

**E. Gundermann, Gotha  
Leesenstrasse 13.**

**Billige Sammelschränke!**

Insektschränke, neu, in Kiefernholz,  
nussb. imitiert, mit 15 Kästen 40 : 50 cm,  
mit Glasdeckel und Torfeinlage etc.

Komplett mit Verpackung 85 Mk.

**Vielfach gekauft und belobt!**  
empfeilt: Jul. Arntz, Elberfeld.

**Entomologische Spezial-Druckerei**  
erste u. bekannteste der Welt.  
Berlin NO. 18, Landsberger-Strasse 109.  
Fernsprecher VII, 101. — Begründet 1902.  
Kunstdruckerei, Buchdruckerei, Lithograph.  
Anstalt und Geschäftsbücher-Fabrik.

**Metamorphose von Tropidonotus natrix Ringelnatter**

**Cetonia aurata Goldkäfer**

Diese Aufklebeplättchen kosten auf 14 Karten  
lithographiert und ausgestrichelt:  
500 Stück Mk. — 50  
1000 " " — 95  
5000 " " — 4,25  
10.000 " " — 7,50

Kataloge, Prospekte  
Zeitschriften  
Briefg. Rechnungen  
Adressheften

Künstlerische und  
originelle Reklame-  
entwürfe, Photograph.  
Aufnahmen auch Abdruc

**Correspondenz französisch, englisch und italienisch**

## Hermann Kreye, Torfplattenfabrik, Hannover.

Eigenes, anerkannt vorzüglichstes Fabrikat. Meine durch exakt arbeitende  
Maschinen (eigener elektrischer Kraftbetrieb) hergestellten Torfplatten über-  
treffen selbstverständlich die minderwertige Handarbeit. Der stets wachsende  
Absatz meines Fabrikates, der denjenigen meiner Konkurrenten weit übertrifft,  
die grosse Anzahl der fortlaufend eintreffenden Anerkennungen erster Entomologen,  
Museen und entomolog. Vereinigungen ist die beste Bürgschaft für die Güte meiner Ware.

Der Hannoverische Torf ist ein reiner Sphagnumtorf von gelber Farbe, gleich-  
mässig weich, die feinsten Nadeln durchlassend. Der Torf der Bremer und friesischen  
Moore ist nach den vorliegenden Proben ein festes, von vermoderten Wurzeln und harten  
Stellen durchzogenes, rotbraunes Material.

Ich verstehe unter **Bremer Torf** das in der Umgebung Bremens auf Hannover-  
schem Gebiete gewonnene Material. Dieser Torf ist in seiner Struktur rau und kann in  
der Güte gar nicht mit dem Torf, der in meinem Geschäft verarbeitet wird, verglichen  
werden. Eine von Bremen als I. Qualität bezogene und als solche bezahlte, mir zur Ver-  
fügung stehende Sendung enthält überhaupt keine Platte erster Qualität. Sämtliche  
Platten, die nur die Grösse 19,5 × 29,5 cm hatten, sind mit dicken, vermoderten Wurzeln  
durchsetzt, teilweise sehr hart und aus frischem, feuchtem Torf gearbeitet. Die Stärke  
dieser auf „exaktest“ arbeitenden Maschinen hergestellten Platten war sehr ungleich und  
schwankte zwischen 11 und 15 mm.

Ich liefere meine Torfplatten in Postpaketen:

I. Qual.	28 cm lang, 13 cm breit, 1 1/4 cm stark, 64 Platten	3,20 Mk.
	26 " " 12 " " 1 1/4 " " 78 " "	3,20 "
	30 " " 10 " " 1 1/4 " " 80 " "	3,20 "
II. Qual.	(in der Güte des Bremer und friesischen Materials I. Qual.):	
	28 cm lang, 13 cm breit, 1 1/4 cm stark, 64 Platten	1,80 "
	26 " " 12 " " 1 1/4 " " 78 " "	1,80 "
	30 " " 10 " " 1 1/4 " " 80 " "	2,— "
II. geringere Qualität	24 cm lang, 8 cm breit, 100 Platten	1,20 "
	26 " " 10 " " 100 " "	1,40 "

**100 Ausschuss-Platten nach Wahl — 80 bis 1,— Mk.**

Verpackung berechne ich für 1 Paket mit 20 Pf. Bei Aufträgen im Werte von  
20 Mk. an gewähre ich 10% Rabatt.

Für Torfplatten der Grösse 30 × 20 cm lasse ich gegenwärtig das Rohmaterial  
herstellen und werde diese später zu billigsten Preisen liefern.

**Torfklötze** zum Käferspannen, festes, dabei weiches Material, p. St. —, 10 Mk.

**Insektennadeln**, beste, weisse, p. 1000 St. 1,85 Mk.

Kaiserl. Patentamt No. 282588 G. M

**Verstellbares Spannbrett**

mit Vorrichtungen, durch welche eine Verschiebung des beweglichen Brettes  
nach oben und in der Längsrichtung verhindert wird.

Die Spannbretter werden aus weichem Lindenholz in vorzüglichster Arbeit ge-  
liefert; das bewegliche Brett ist nach jedem Verstellen fest aufliegend und unver-  
schiebbar, ein Vorzug allen anderen Systemen gegenüber.

Ich liefere die Spannbretter in

35 cm Länge, 13 1/4 cm Breite zu	1,20 Mk.
35 " " 14 " " 135 "	

**Patent-Nadeln, Idealnadeln, Nickelnadeln usw.**

Netzbügel für Schmetterlinge, Käfer- und Wasserinsektenfang, **Aufklebeplättchen**,  
**lithographierte Etiketten**, **Insektenkästen**, **Tötungsgläser** in 5 verschiedenen  
Grössen usw.

Jeder Auftrag wird umgehend erledigt, jede nicht passende Ware wird gegen  
Erstattung der gebabten Kosten zurückgenommen.

Man verlange meine ausführliche Preisliste.

**H. Kreye, Hannover.**

Von Dr. A. Seitz

# Die Gross-Schmetterlinge der Erde

wurde heute die **95.** Lieferung ausgegeben. — Soeben erschien die **53.** Lieferung des

## I. Hauptteiles: Paläarkt. Grossschmetterlinge.

225 Farbentafeln mit cirka 10 000 Figuren in 100 Lieferungen à 1 Mk.

Ferner ist erschienen die **42.** Lieferung des

## II. Hauptteiles: Exotische Grossschmetterlinge.

Ca. 300 Lieferungen à 1,50 Mk.

Einen glänzenden Beweis für die Tatsache, dass dieses Werk tatsächlich „das Werk des Schmetterlings sammlers“ ist, bildet die fortgesetzt über alles Erwarten bedeutende Zunahme der Abonnenten! Wer die Schmetterlingsfauna vollständig kennen lernen will, bestelle den „Seitz“!

Text in deutscher, englischer oder französischer Sprache.

Fritz Lehmann, Verlag, Stuttgart.

### Winkler & Wagner

vormals Brüder Ortner & Co.

Naturhistorisches Institut und Buchhandlung für Naturwissenschaften

Wien XVIII, Dittesgasse No. 11

(ständige Lieferanten fast sämtlicher Institute und Museen der Erde)

empfehlen sich zur Lieferung aller entomologischen Bedarfsartikel in bisher unübertroffener Güte und Zweckmässigkeit, als:

Netze, Klopfschirme, Köderlaternen, Tötungsgläser, Sammelschachteln, Nadeln, Spannbretter, Präpariernadeln, Raupenausblasapparate, Behälter für Zucht und Aufbewahrung, Sammlungsladen und Schränke aus eigener, mit neuesten Holzbearbeitungsmaschinen eingerichteter Werkstätte mit elektrischem Kraftbetrieb, Mikroskope, Lupen etc. etc.

**Hauptkatalog 8** mit 673 Notierungen und über 300 Abbildungen steht gegen Einsendung von —,80 Mk. = 1 Kr., die bei Bestellungen im Betrage von 8 Mk. = 10 Kr. aufwärts vergütet werden, zur Verfügung.

Spezialbuchhandlung für Entomologie. — Grösstes Lager (ca. 8000 Nummern) von entomologischen Werken und Separatabdrücken.

Bei Bedarf bitten wir Offerte zu verlangen.

Lepidopteren und Coleopteren des paläarktischen Faunengebietes in tadelloser Beschaffenheit mit genauen Fundortnachweisen zu billigsten Nettopreisen.

Soeben erschienen: Dublettenliste 4 paläarktischer Lepidopteren, ca. 3000 Formen enthaltend; dieselbe steht Interessenten kostenlos zur Verfügung.

Tauschangebote in Lepidopteren und Coleopteren stets willkommen und tauschen wir uns besonders erwünschte Arten — oft auch gewöhnliche — gerne ohne Abzug (andere mit 1/4 Abzug) ein.

### Lichtfang-Laterne (Auto-Laterne!)

Da ich solcher zwei besitze, verkaufe ich eine derselben zu dem geringen Preis von 15 Mk. Grossartiger Lichteffect, Fang erprobt mit gutem Erfolg.

Karl Autenrieth, Stuttgart, Würt.  
Ludwigstr. 45 II.

### Billige Bücher!

6 Bände Allgem. Zeitschr. f. Entomol. von Dr. Chr. Schroeder & Lehmann, Jahrg. 1899—1904, geb. statt Mk. 12.— Mk. 6.— pro Band.

8 Bd. Entom. Zeitschr. (Int. Ent. Ver. Guben), Jahrg. 1890—1903, gebunden statt Mk. 45.— zus. Mk. 12.—

Jul. Arntz, Elberfeld.

### Schrank

nebst kleiner, aber tadelloser Sammlung (Europäer), Schrank und Sammlung auch jedes für sich, zu verkaufen.

Anfragen sind zu richten an

Aug. Dürre, Heidelberg (Baden)  
Römerstr. 19 II.

### Zur Nachricht.

Den geehrten Herren Bestellern, die nichts erhielten, zur Kenntnis, dass mein Vorrat schnell vergeben worden ist.

Lambert Priller, Königsfeld bei Brünn (Mähren), Ugartest 1.

### Insektenkästen,

30×40 cm gross, mit Glasdeckel und prima Torfauslage, offeriert das Stück zu 1,80 Mk. Auch versende Preislisten über Kästen, Utensilien und Sammlungen umsonst und portofrei. A. Brauner, Altheide Kr. Glatz.

### Naturalien-Handlung

von

V. Fric in Prag 1544-II

kauft und verkauft

naturhistorische Gegenstände aller Art.

### Achtung!

Alle Bestellungen auf Puppen, Raupen und Schmetterlinge von Herrn

Charles Bureau, ehemaliger Apotheker, Offizier der Akademie, in Arras (Frankreich) werden stets umgehend nach Empfang bezahlt.

Bitte nicht gegen Nachnahme zu senden. Korrespondenz nur französisch.

Referenzen bei der Geschäftsstelle des I. E. V.

Lithographische

Insekten-Etiketten

(Blankette)

tauscht um gegen frische Schmetterlings-Puppen. 1000 Stück 80 Pf. Franko gegen franko.

Hagemann'sche Druckerei, Speyer a. Rh.

### Wohnungswechsel!

Wir machen unsere verehrlich. Mitglieder darauf aufmerksam, dass Wohnungsänderungen für den 1. Januar uns sofort, spätestens bis Anfang Dezember bekanntzugeben sind. Bei später eingehenden Meldungen können wir keine Garantie für prompte Zusendung der Zeitung übernehmen und müssen auch für die dadurch entstehende doppelte Ueberweisung die Postgebühr berechnen.

Die Geschäftsstelle.

Die verehrlich. Mitglieder werden dringend ersucht, die laufenden Beiträge für das Jahr 1909/10 umgehend einzusenden, andernfalls wir für genaue Zustellung der Zeitschrift nicht garantieren.

Die Geschäftsstelle.

## Urania croesus.

der schönste Schmetterling der Erde, trifft in einigen Wochen ein. Preis per Stück 8 Mk. — Ferner

## Prachtcenturie „Weltreise“

100 Lepidopteren, enthaltend *Orn. cassandra* ♂♀ oder *urvilliana* ♂, viele *Papilio*, *Charaxes*, *Danaiden* und andere schöne Sachen in Tüten, für nur 35 Mk.

100 do. aus Assam mit reichlich feinen *Papilio*, *Charaxes*, *Danaiden* und *Empoas*, 16 Mk., 50 St. 9 Mk.

30 *Papilio* mit *telegonus*, *mayo*, *androcles*, *paris*, *ganesha* etc. nur 25 Mk.

**Ornithoptera-Serie**, enthaltend: *pronomus* ♂♀, *hecuba* ♂♀, *hephaestus* ♂♀ und die prächtig blaue *urvilliana* ♂ nur 40 Mk.

Serie „*Morpho*“, enthaltend: *godarti* ♂, *anaxibia*, *achillides* und *epistrophis* 15 Mk.

Serie „*Uranidae*“, enthaltend: *croesus* ♂♀, *aurora* ♂, *agathyrus* ♂, *patroclus* und *fulgens*, 26 Mk.

Serie „*Saturnidae*“, enthaltend: *Actias mimosae* ♂♀, *A. atlas* ♂♀, *Anth. frithi*, *zambesina* 16 Mk.

**Prachtstücke:** *Victoria regis* ♂♀ 130, *lydius* ♀ 40, *urvilliana* ♂♀ 25, *vaudepolli* ♂ 6, *Morpho godarti* ♂, leicht IIa, 3, ♀ 5 bis 20, *Th. agrippina* (Riesen) 5–7 Mk.

Alles in Tüten und Ia.

*Doritis apollinus*-Puppen St. — 60 Mk.  
Karl Zacher, Berlin SO. 86, Wienerstr. 48.

## Südtiroler Zuchtmaterial.

Vorrat nur noch kurze Zeit!

Befruchtete Eier von *Cat. dilecta* 80, *100 St.* 550, *Cat. puerpera* 40, *100 St.* 250, *Cat. fraxini* (von Riesen♀) 15, *Polia rufocincta* 20 Pf. per Dtzd. Porto 10 Pf. extra.

Gustav Ugo, Varone-Ceole, Süd-Tirol.

## Indische Puppen. Direkter Import.

Alles in sehr grosser Anzahl.

*Att. atlas* per St. 2,25, *edwardsi* 3,50, *Act. leto* 3,50, *selene* 2, *Anth. mylitta* 2, *andamana* 4, *Leopa katinka* 3, *Calig cachara* 1,50 Mk. Bei Dutzend-Abnahme billiger. Lieferzeit Dezember-Februar.

Vorbestellungen ohne Vorherzahlung jetzt erwünscht. Genaue Behandlung der Puppen Angabe der nötigen Wärmegrade lege ich jeder Sendung bei. Annehmbare Teilzahlungen (dieselben können auch in kursierenden Marken aller Länder erfolgen) gestatte an Mitglieder. Bezugsbedingungen verlangen.

Wisina, Probstau b. Teplitz (Böhmen).

## Kräftige Freiland-Puppen!

*Cer. bicuspis* 1800, *Acron. leporina* 100, *tridens* 120, *cuspidis* 350, *alni* 1000, *Agrotis putris* 60, *Mam. splendens* 400, *oleracea* 60, *Callop. purpureofasciata* 40, *Caradr. morphheus* 60, *Habros. deraea* 100, *Heterog. asella* 75, *Amphid. betularia* (sehr variabel) 60, *100 St.* 400, *Troch. apiformis* 150 Pf. per Dtzd.

G. *Boidylla*, Berlin W. 35, Kurfürstenstr. 144.

## Aeusserst preiswert!

100 Eulen- und Spinner-Puppen, gemischt, im Freien gesammelt, in mindestens 40 Arten, mit *bicuspis*, *cuspidis*, *furcula*, *milhauseri*, *carmelita*, *cucullia*, *alni*, *splendens* usw., 10 Mk.

50 St. in 25 Arten 6 Mk.

G. *Boidylla*, Berlin W. 35, Kurfürstenstr. 144.

## Puppen

von *elpenor* Dtzd. 100, *proserpina* 250, *ocellata* 100, *machaon* 80, *jacobaea* 25 Pf.

Nur Freilandware. Porto und Packung extra. Gegen Voreinsendung oder Nachnahme.

A. Müller, Möckern Bez. Leipzig  
Fuchs-Nordhofstr. 6 III I.

## Gespannte Ia. Falter

billig, zu 1/3—1/4 Stgr.-Preis, abzugeben.

*P. alexanor* v. *magn.*, *xuthus*, *mackii*. *Th. cerisyi*, *rumina*, *D. apollinus*, *P. discobolus*, *delius*, *P. ab. bryoniae*, *mesentina*, *A. belemia*, *ausonia*, *charlonia*, *euphenoides*, *Z. eupheme*, *Z. fausta*, *C. palaeno*, *phicomone*, *erate*, *myrmidone*, *aurora*, *R. cleopatra*, *cleobule*, *Ch. jasius*, *L. camilla*, *N. lucilla*, *aceris*, *P. v. vulcanica*, *M. matura*, *cynthia*, *A. thore*, *amathusia*, *ines*, *daphne*, *elisa*, *adippe*, *pandora*, *D. chrysipus*, *M. larissa*, *titea* v. *palaestiniensis*. *ines*, *syllins*, *E. pharte*, *manto* v. *caecilia*, *S. hyppolite*, *neomiris*, *mniszehi*, *P. roxelana*, *L. celtis*, *A. atropos*, *D. vespertilio*, *galii*, *livornica*, *porcellus*, *P. proserpina*, *H. fuciformis*, *scabiosae*, *D. erminea*, *L. argentina*, *O. dub.* v. *judaea*, *D. selenitica*, *L. lunigera*, *D. fasciatella*, *L. populifolia*, *O. pruni*, *P. otus*, *M. repanda*, *A. selene*, *P. caecigena*, *S. pyri* gr., *spini*, *A. tau*, *ab. ferenigra*, *A. molothina*, *ocellina*, *crassa*, *A. cordigera*, *H. ononis*, *D. templi*, *M. maura*, *P. chryson*, *festucae*, *bractea*, *jota*, *ni*, *hoehenwarthi*, *L. v. palaestiniensis*, *P. tirrhaea*, *C. alchymista*, *A. caerulea*, *C. frax.* *ab. moerens*, *puerpera*, *sponsa*, *fulminea*, *S. v. degenerana*, *Sp. intermedia*, *ab. zatima*, *Rh. metelkana*, *A. flava*, *villica*, *ab. konewkai*, *fasciata*, *testudinaria*, *casta*, *hebe*, *quenselii*, *spectabilis*, *Pl. matronula*, *E. cribrum*, *D. pulchella*, *Z. ephialtes*, *graslini*, sowie viele andere Arten, in grosser Menge Schultiere. Mache Auswahlendung seltener Paläarktten sowie prachtvoller Exoten. — Tausche und kaufe mir branchbare Arten.

*Riesenkäfer* von *Chalc. atlas* ♂ à 3 Mk., *Euch. longimanus* ♂♀ 4,50 Mk.

In meiner letzten Off. sind nicht Pfennige, sondern Groschen zu verstehen.

H. Litke, Breslau, Bohrauerstr. 28.

## Actias selene-Falter,

sehr schön und gut gespannt, sind gegen bar abzugeben, 6 ♂ à 1,50, 1 ♀ 1,80 Mk., desgl. 10 schöne *Act. luna-Falter* à 65 Pf. Porto u. Packung extra. Gegen Nachnahme.

## Im Tausch

haben abzugeben: 5 *Pap. podalirius*, 1 *machaon*, 8 *Pier. brassicae*, 110 *Pyr. atalanta*, 18 *Van. polychloros*, 4 *Sm. populi*, 4 *Sph. ligustri*, 8 *E. chrysothoea*, 50 Paar *Lym. monacha*, viel variierend, 20 *Mel. neustria*, 4 *Anth. pernyi*, 4 *yamamai*, 8 *Hybr. von roylei* ♀ × *pernyi* ♂, 8 *Sat. pavonia*, 5 *Bomb. mori*, 80 *E. autumnaria*, 8 *Hyp. defoliaria*, 5 *Geom. papilionaria*. Alles frische gute I. Qualität. Gegen gleiche mir erwünschte Europäer oder Exoten, besonders *Afrikaner*. Offerten erbittet

C. Modes, Chemnitz, Seumestr. 5.

## Pap. alexanor magna

ex Dalmatien, sehr grosse schöne Puppen, jedes Stück angesponnen, à 1,25 Mk.

Prima gespannt und gross: *D. nerii* 3, *Sm. quercus* 4 Mk. p. Paar, *Pol. canescens* 60 St. en bloc im Tausch, *P. serpentina*, *P. chatcytes*, *H. solieri*, sowie 2 Pärchen *ab. melaina*. Im Tausch erwünscht bessere Plusien wie *splendida*, *magnifica* etc.

H. Bunge, Stendal, Marienkirchstr. 8.

Gebe ab

## 100 Europäer,

gespannt, in 80 Arten, für 6 Mk. franko. Einige Serien gespannter Exoten zu 10 bis 20 Mk. (Katalogwert 70—140 Mk.).

Suche Verbindung mit überseeischen Züchtern event. Händlern zwecks direkten Ankaufs exotischen Materials.

E. Herfurth, Weimar, Sedanstr. 9.

## Quercus v. spartii-Raupen

hat für 1,20 Mk. das Dutzend nebst 20 Pf. für Porto und Verpackung der Unterzeichnete abzugeben. Voreinsendung. Zucht müheles an Efeu in Wasser.

Dietze, Rechnungsrat, Ueberlingen a. See.

## Freiland-Material!

*Catocalen-Eier*: *Fraxini* 25 (175), *electa* 30 (200), *elocata* 15 (90), *nupta* 10 (70), *puerpera* 50 (350), *sponsa* 15 (175) Pf. p. Dtzd., in ( ) p. 100 St.

## Puppen:

*Euphorbiae* 6, *podalirius* 10, *polyxena* 10, *pavonia* 7, *spini* 20, *pyri* 25, *proserpina* 30, *vespertilio* 30, *porcellus* 18, *ocellata* 10, *tiliae* 10 Pf. p. St., Dtzd. 10facher Stück-Preis Porto für Eier 10, für Puppen 30 Pf. Unbekannte Voreinsendung oder Nachnahme.

W. A. Kalabus, Wien XIV  
Hütteldorferstr. 77 I/9.

## Puppen

von *Attacus ricini* 100 (eignen sich zur Zucht, da Eier von verschiedenen Seiten bezogen wurden), *Attacus cynthia* 10, *Attacus preyeri* 60, *Attacus caningi* 60, *Actias mandschurica* 200, *Hemileuca maja* 120, *Saturnia pyri* 30, *Cucull. scrophularia* 10, *Papilio machaon* 8 Pf. Preise p. Stück, Dtzd. 10fach. Porto extra. Alles auch im Tausch abzugeben.

Wilhelm von Dragoni, Neuhaus (Böhmen).

## Gelegenheitskauf.

Solange Vorrat geben ab:

100 indische Tütenfalter, gut assort., 10 Mk.

100 indische *Lycaeniden*, gut assort., 10 Mk.

50 exotische Falter, gespannt, gute Qual., 10 Mk.

Ferner neue Paläarktten:

*P. bootes* 120, *clytia* 50, *paris* 40, *sarpedon* 30, *Arg. childreni* 50, *rudra* 40, *niphe* 25, *Dich. nessimachus* 30, *Pap. rhetenor* ♀ 300. Porto und Verpackung extra. Gegen Nachnahme.

Entomologisches Kabinett

Th. Hoegn, München.

## Achtung!

45 Stück *atropos*, in jeder Hinsicht tadellos, um 45 Mk. nebst Porto gegen bar abzugeben.

Ferner Nr. 1—52, tadellose Hefte, der *Grossschmetterlinge*, *Fauna pal.*, von Dr. A. Seitz gegen Meistgebot mit der Verpflichtung als weiterer Abonnent dieses Werkes zu verkaufen.

Joh. Splival, Laibach (Krain)

Bahnhofgasse 22 III.

## Billige Falter

in frischen Farben, gut gespannt: *machaon* 7 Pf., *myrmidone* 15, *alni* 25, *Catoc. pacta* 50, *fulminea* 30, *testudinaria* 50, *versicolora* 15, *potatoria* 6, *autumnaria* 5, *prorsa* 5, *vespiformis* 25, *T. apiformis* 15, *dispar* 6, *Van. io* 3, *M. nebulosa* 20, *pisi* 8, *P. cincta* 30, *R. detersa* 20 Pf. Porto extra.

Aug. Otto, Burg b. Magdeb., Zeusterstr. 5.

## Aretia caja-Raupen,

jung, Dtzd. 20 Pf. Tausch erwünscht.  
J. Soffner, Friedland 809 (Deutsch-Böhmen).

## Lemonia dumii.

Garantiert Freiland-Eier von garant. geflogenen Freiland-♀ liefern ich trotz grosser Nachfrage noch in jeder Anzahl. Dtzd. 30, Porto 10 Pf., 500 St. 10, 1000 St. 19 Mk. portofrei. Auch im Tausch gegen *taraxaci*-Eier und Puppen von *pyri*, *spini*, *versicolora*, *tremulifolia* u. a. bessere Spinnerarten.

Walter Dietel, Eisenach, Mariental 11 I.

Achtung! Sehr billig!

Kräftige lebende *Cocons* des prächtigen grossen Spinners

## Epiphora bauhiniae

vom Senegal zu 1,50 Mk. p. St. abzugeben (Stgr. 25 Mk.).

W. A. Hirsch, Plauen i. V.  
Strassbergerstr. 23 I.

## Parnassius apollo v. melliculus

ex Frankenjura mit div. Aberr. (decora, graphica, pseudonion) 100 Stück 25 Mk. franko. Für produktive Autoren ev. eine Anzahl neuer Formen ergebend. Ferner in Ia. Stücken, gespannt, billigst (10 = 1 Mk.): Parn. apollonius 15 20, v. alta 20 30, mercurius ♀ (pass.) 35, poëta ♂ 45, delphius ♂ 15, imperator ♀ 50, Pier. extenta ♂ 15, delavayi ♂ 12, A. bieti ♂ 15, C. fieldi ♂ 10, sagartia sup. 20 35, V. io v. antigone 15, antiopa v. hygiaea (prächtig) 40, traus. ad hyg. 15, v. roederi 15, Sm. quercus sup. 15, roseipennis ♀ (pass.) 25, hybr. metis ♂ 75, Dolb. exacta ♀ 40, Deil. bienerti ♂ 40, Ch. oldenlandiae 35, alecto 15, Sat. hybr. emiliae ♀ 35, Brahmaea japonica ♂ 50, christophi 120, kunulata 100, conchifera ♀ 90, Aedophron rhodites ♂ ♀ 90, Zyg. mantia 20, Peric. matronula 20, Attacus orizaba 10, Platis gloveri ♀ 20, Bunaea alcinoë 17. In Tüten prächtige Nyctalemon patroclus e. l. ♂ ♀ 15.

**Stabheuschrecken** (gross) 5-10.

Nachnahme. Von 10 Mk. ab franko.

F. Staedler, Nürnberg, Maxfeldstr. 16 b.

## Zuchtmaterial.

Zur Winterzucht empfehle ich:

**Raupen** von *Agr. florida* 60, prasina 40, brunnea 40, *Lar. viridaria* (Futter Galium-Arten), <sup>3/4</sup> erwachs., 60, Had. rurea v. alopecurus 30 Pf.

Ferner biete ich an **Eier** von *Tephr. tenuaria* 20 und *Pol. chi v. olivacea* 80 Pf. p. Dtzd. Alles in grosser Anzahl. Zuchtbericht wird beigegeben. Tausch gegen Puppen und Falter (gesp. oder in Tüten, aber nur beste Qualität).

**Suche im Tausch** oder gegen bar Eier von *Lar. dilutata* und *autumnata*.

Sprachlehrer E. Lange, Freiberg (Sa.)  
Schönlebestr. 5.

Achtung!

Achtung!

## E. versicolora.

Habe 30 Dtzd. **Puppen** von *E. versicolora* en bloc oder in einzelnen Dutzenden abzugeben per Dtzd. 1,50 Mk. Porto und Packung extra. Bei 10 Dtzd. freie Zusendung. Diese meine alljährliche Spezialzucht wird im Freien gezogen, daher abgehärtet und widerstandsfähig.

Paul Hannesenz, Nehesdorf b. Finsterwalde Mühlberg 6.

Habe im Tausch abzugeben: Puppen von

## Attacus hesperus.

R. A. Polak, Amsterdam, Noordstraat 5.

## Poecil. populi-Eier

Dtzd. 25, 100 St. 160 Pf. Tausch erwünscht.  
K. Nebendorf, Barmen, Krautstr. 66.

Beabsichtige meine sämtlichen

## Dubletten von 1909

in Lepid., Orthop., Hymen, etc., etwa zwanzig Zigarrenkistchen en bloc zu 30 Mk. abzugeben. Kleinere Händler mögen Verzeichnis verlangen 58 *Phalera bucephala*-Puppen Dtzd. 1 Mk. u. 30 Pf. Porto. Voreinsendung. Auch Tausch gegen alle Naturalien. Nehme schon jetzt Vorbestellung auf *Ascalaplus longicornis* aus dem Sundgau an, Dtzd. 1 Mk.

H. Kesenheimer, Mülhausen i. Els.  
Sierenzerstr. 25.

## Im Tausch

gegen gute paläarktische Falter und Käfer suche ich alle gewöhnlichen Schultiere, besonders auch Hirschkäfer, Eichenböcke, Maikäfer, Wasserkäfer etc. zu erwerben in grosser Anzahl.

Max Korb, München, Akademiestr. 23.

## Sm. quercus.

Kräftige **Puppen** à 50, **auserlesene Riesen-pyri-Puppen** à 30 Pf. Porto und Packung 30 Pf. Voreinsendung oder Nachnahme.

Hans Niethen, Erfurt, Langebrücke 27.

## Tausch oder Kauf.

### Falter,

meist e. l.: 56 ♂ 3 ♀ Parn. apollo v. melliculus à 30, 95 ♂ 17 ♀ Col. myrmidone I. und II. Gen. 15, 7 hyale 4, 13 edusa 13, 33 Pieris brassicae 3, 33 napi 3, 51 Euchl. cardamines 8, 38 Lept. sinapis 3, 1 Apat. iris ♂ 50, 8 ♂ 4 ♀ Lim. populi 30 50, 56 Pyr. atalanta 8, 71 Van. io III. Gen. 3, 24 polychloros 3, 5 Er. medusa 6, 16 ♂ 3 ♀ Sat. dryas 10, 5 ♂ Arg. selenis 3, 33 Thecl. spini 13, 16 Lye. polysperchon 15, 5 damon 8, 14 coridon 3, 9 Cyan. argiolus 9, Malac. neustria 6, 20 castrensis ♂ und ♀ 10, 4 ♂ 4 ♀ Sat pavonia 10, 16 Agr. signum 3, 7 fimbria 10, 53 augur 8, 22 triangulum 8, 22 Mam. nebulosa 3, 2 Had. platinea pass. 100, 6 Acosm. caliginosa 70, 7 Xant. citrigo 9, 1 Cuc. asteris 10, 3 umbratica 8, 3 campanulae 400, 5 Arct. aulica 8, 6 Rhyp. purpurata 12 20, 16 Call. dominica 8 Pf.

Porto und Packung extra. Tausch am liebsten gegen Parnassier, Colias- und Thaisarten en bloc.

Karl Kerndl, Regensburg, Gichtlgasse H. 154

## Leichte Winterzucht.

Im Tausch oder gegen bar gebe ich ab:

Raupen von <i>Agr. pronuba</i> per Dtzd.	30 Pf.
" " " <i>c-nigrum</i> " " "	30 "
" " " <i>comes</i> " " "	40 "
" " " <i>M. brassicae</i> " " "	50 "
" " " <i>meticulosa</i> " " "	50 "

Futter: Löwenzahn, Ampfer, Kohl etc. Porto und Verpackung 30 Pf

Eugen Keller, Stuttgart, Kelterstr. 44 I.

## Achtung!

50 Stück *Met. porcellus-Falter*, 20 St. *Ino pruni*, 25 St. *Macr. stellatarum*, 15 St. *V. polychloros*, 10 St. *Ps. lunaris*. Alles Ia. gespannt zu <sup>1/3</sup> Stgr.

Ferner in Tüten: 70 St. *Van. antiopa* à 4 Pf., 15 St. *Arg. euphrosyne* à 5, 10 St. *Pap. machaon* à 6, 15 St. *Agl. tau* ♂ à 8 Pf.

A. M. Schmidt, Frankfurt a. M., Niddastr. 94.

## Exoten-Eier.

In grosser Anzahl sind vom Januar 1910 an abgebar und nehme schon jetzt Bestellungen entgegen auf Eier von

Anth. yamamai	Dtzd. 50 Pf.	
Calig. japonica	" 60	Eiche
Rhodin. fugax	" 80	
Catocala piatrix	" 250	Walln. Pappel
" inubens	" 300	Akazie
" cara	" 250	Weide
" vidua	" 250	Walln. Pappel
" palaeogama	" 300	
" scintillans	" 400	Akazie

Alles im Januar lieferbar!

Die beiden letzten Arten wurden noch niemals angeboten. Vorrat wird sehr gross sein.

Nur gegen Voreinsendung oder Nachnahme! Marken aller Länder werden als Zahlung angenommen. Kleinere Beträge erbitte nur in Marken.

Versand erfolgt sofort nach Eintreffen der Eier in meinen eigens dazu gefertigten Holzhülsen.

Alois Zirps,  
Neutitschein, Mähren, Titschgasse 19.

## Eier

von dumi p. Dtzd. 30 Pf., fraxini 30, elocata 15, nupta 10, sponsa 20, electa 30, pacta 100.

## Puppen

von podalirius p. Stück 10 Pf., machaon 6, amphidasas 10, levana 4, cerisyi 40, apollinus 50, ligustri 10, euphorbiae 6, tiliae 10, ocellata 10, elpenor 10, vespertilio 30, proserpina 30, bombylifformis 15, porcellus 20, versicolora 20, spini 25, pyri 25, tau 15, ilicifolia 40, casta 35, pernyi 20, luna 40, alui 100, amethystina 25. Auch Tausch.

Die in Nr. 29 Beilage 1 offerierten Falter sind noch vorhanden

C. F. Kretschmer, Bad Landeck (Schl.).

Habe im Tausch folgende gespannte

## Exoten

abzugeben. Wo nichts bemerkt ist, ist die Qual. Ia.

**Paliärkten:** 1 A. pernyi, 1 Rh. fugax.

**Nord-Amerikaner:** 1 Pap. turnus (II. Q.), 1 Eacles imperialis.

**Süd-Amerikaner:** 1 Archonias bithys, 1 Chlorippe agathina, 1 Anaea euryphile, 1 A. chaeronea v. indigatica, 1 ♂ Morpho hercules, 1 M. coelestes, 1 ♂ Opsiphanes amphirrhoe, 1 Ops. invirae (II. Q.), 1 Dynastor darius, 1 ♀ Caligo martia, 1 Att. arethusa, 1 ♂ ♀ Att. hesperus (Riesen).

**Indo-Australier:** 1 ♂ Ornithoptera primus ♂ (leicht repariert, übrigens sehr gut und farbenrein), 1 ♀ Orn. bornewmanni (mit leicht zu reparierend. Randfehlern, übrigens sehr gut), 1 ♂ ♀ Papilio telegonus, 1 Pap. deiphontes, 1 Pap. forbesi, 1 ♀ Delias descembei, 1 ♂ ♀ Eronia argolis, 2 Hestia d'Urvillei, 1 ♀ Tenaris macrops, 1 ♂ Charaxes pyrrhus, 1 Messarax maonites (Ib), 2 ♂ ♀ Attacus atlas, 2 Att. insularis (II. Q.), 2 ♂ ♀ Antheraea frithi, 1 ♀ Cric. trifenestrata.

**Afrikaner:** 1 Papilio menestheus (II. Q.), 1 Ch. lucretius (II. Q.), 1 Ch. ephyra var. catachrous, 1 Ch. tiridates, 1 ♂ Actias mimosae.

Erwünscht sind: Ornithoptera hippolitius, brookeana, zalmoxis, Pap. hector, coon, polytes, eastor, blumei, dasarada, agetes, androctes, antiphates, sarpedon, thoas, protesilaus, pylades, polices, antheus, hesperus, demoleus, Hebomoia glaucippe, Morpho amathonte, Zenixidia luxeri, Thaumantis odana, Caligo var. brasiliensis, Parthenos gambirius, Actias leto, Buena caffraria, Urania fulgens, leilus, croesus. Auch andere Arten und exotische Käfer (Schaustücke).

R. A. Polak, Amsterdam, Noordstraat 5.

## Seltene Falter.

Pap. machaon ab. immacul. und bimacul.  
Van. xanthom. ab. chelys  
Van. antiopa ab. hygiaea  
Pyr. atalanta ab. klymene  
und schöne Uebergänge zu diesen.  
A. paphia ab. ocellata trans.  
P. cardui ab. elymi trans.  
Catoc. helena, Phalacr. praecellens ♂ ♀ mit Cocons  
Dilina christoffi ♂ ♀.

**Leere Puppenhülsen** von xanthomelas und Arg. laodice. Alles Ia. Qual., zu reduzierten Preisen abzugeben.

Dr. med. E. Fischer, Zürich, Bolleystr. 19.

## Schmetterling-Sammlungs-Verkauf.

Die Schmetterlings-Sammlung des verstorbenen Mitgliedes *Alb. Boyde* soll verkauft werden. Untergebracht ist dieselbe in einem zweitürigen *Schränk* von imitiertem Nussbaum, 1,50 m hoch, 0,95 m breit, mit 30 Kästen, 50 × 40 × 7 cm (Glasdeckel, Torfaanlage) und besteht aus **Exoten** und **Paliärkten**.

Ausserdem ca. 20 **Dublettenkästen**, **Spannbretter**, **entomolog. Literatur**. Näheres durch

Hugo Ruff, Stadtrat a. D., Cottbus.

**D. alpium-** (*Moma orion-*) **Puppen** Dtzd 1, 50 St. 3,50, 100 St. 6, 200 St. 11, 300 St. 16 Mk.

**Abraxas sylvata-Puppen** (Eizucht) Dtzd. 1 Mk. Porto und Packung 30 Pf. Tausch gegen Zuchtmaterial und tadellose Paliärkten.

E. Spies, Berlin N. 39, Fehmarstr. 10 III.

1 **Pracht-Centurie** (100 Stück)

## Neu-Guinea-Falter,

ca. 70 Arten, feine Qualität, dabei O. pegasus ♂ ♀, P. ormenus, euchenor, autolytus etc. Herrliche Tenaris, Hypolimnas, Nyct. patroclus ♂ ♀, orontes, Sphingiden etc. 30 Mk. Porto extra.

F. Staedler, Nürnberg, Maxfeldstr. 16 b.

# ENTOMOLOGISCHE ZEITSCHRIFT.

Central-Organ des  
Entomologischen

Internationalen  
Vereins.

Herausgegeben unter Mitwirkung hervorragender Entomologen und Naturforscher

Die Entomologische Zeitschrift erscheint wöchentlich einmal. Insertionspreis pro dreigespaltene Petit-Zeile oder deren Raum 20 Pf. — Mitglieder haben in entomologischen Angelegenheiten in jedem Vereinsjahr 100 Zeilen Inserate frei.

 **Schluss der Inseraten-Annahme Mittwoch morgens 8 Uhr.** 

Inhalt: Anregung zur Errichtung eines Zettelkataloges der gesamten, in Bibliothek- und Privatbesitz befindlichen entomologischen Literatur. — Nachtrag zur Doleschallschen Lepidopterenfauna von Brünn in Mähren (Schluss). — Inserate.

## Anregung zur Errichtung eines Zettelkataloges der gesamten in Bibliothek- und Privatbesitz befindlichen entomologischen Literatur.

Von Dr. Max Nassauer, Frankfurt a. M.

Gar viele Entomologen werden bei ihren Studien schon die Erfahrung gemacht haben, wie schwer es ist, die zu einer wissenschaftlichen Arbeit nötige Literatur aufzufinden. Sind dann mit grosser Mühe die Titel der betreffenden Werke zusammengestellt, dann zeigen sich noch weit grössere Schwierigkeiten, die einschlägige Literatur aus Bibliotheken zu beschaffen.

Zwar sind die grossartig angelegten Katalogwerke von Kirby, Staudinger-Rebel, Hampson, Lucas v. Heyden und anderen vorzüglich geeignet, um sich zunächst über die Grundlagen einer auszuführenden Arbeit zu orientieren, doch reichen die neuesten Ausgaben unserer jetzigen Katalogwerke nur bis zum Jahre 1901 und man ist genötigt, sich die neuere Literatur mühsam aus bibliographischen Sammelwerken herauszuziehen. Selbst eine Neuauflage dieser Kataloge könnte diesem Mangel nicht abhelfen, da es auch in diesen unmöglich ist, neben der Literaturstelle beizufügen, in welchen Bibliotheken das zitierte Buch bzw. die Zeitschrift vorhanden ist.

Aus diesem Grunde möchte ich zur Gründung eines Zettelkatalogs (Autoren- und Realkatalog) der gesamten in Bibliotheken und, soweit möglich, in Privatbesitz befindlichen entomologischen Literatur anregen.

Das Auskunftsbureau der deutschen Bibliotheken\*) ist eine vorzügliche Einrichtung und dient im Prinzip den gleichen Zwecken, denen ich hier das Wort rede, doch werden an einen entomologischen Autoren- und Realkatalog Fragen nicht nur nach Buchtiteln, sondern auch anderer Art gerichtet werden, die ein derartiges Institut, das allen wissenschaftlichen Zwecken dient, unmöglich beantworten kann.

Aus dem auf der diesjährigen zehnten Versammlung deutscher Bibliothekare im Juni ds. Js. in Münster durch Herrn Schwenke (Berlin) erstatteten Geschäftsberichte geht hervor, dass die Idee eines deutschen Gesamtkatalogs weitere Fortschritte gemacht hat, auch dass ein Gesamtkatalog schweizerischer Bibliotheken geplant ist. Bis jedoch ein derartiger Katalog oder

gar ein Weltkatalog, der auch sämtliche ausländische Literatur enthält und angibt, wo sie allenthalben verteilt zu finden ist, fertig gestellt ist, werden noch Jahrzehnte vergehen.

Zwei andere Institutionen: das Internationale bibliographische Institut in Brüssel und das Concilium bibliographicum in Zürich enthalten ein ungeheures Archiv von Titeln aller geistigen Produktion der Menschheit, alles dessen, was jemals auf der Erde gedacht worden und in Büchern oder anderen Schriftwerken niedergelegt worden ist. Einen Nachweis jedoch, wo all' die wunderbaren Früchte menschlichen Geistes zu suchen und zu finden sind, liefern diese beiden Institute nicht.

Hieraus geht hervor, dass ein Katalog, der den Nachweis führt, in welchen Bibliotheken eine gesuchte entomologische Arbeit vorhanden ist, bis jetzt nicht existiert.

Bei fast allen öffentlichen und privaten Bibliotheken ist heute die Einrichtung getroffen, dass alle Bücher, die in den betreffenden Bibliotheken nicht selbst vorhanden sind, von anderen deutschen Bibliotheken, ja selbst vom Auslande besorgt werden. Ich habe dabei schon des öfteren 6—8 Wochen auf Bücher, die ich dringend benötigte, warten müssen und die Besorgung hat schliesslich nach verschiedenen vergeblichen Anfragen bei Bibliotheken, die das gesuchte Werk nicht besaßen, viel Arbeit und nicht unerhebliche Kosten verursacht.

Aus diesem Grunde habe ich mir schon seit einigen Jahren einen Autorenzettelkatalog zusammengestellt, der bis jetzt sämtliche Bücher über allgemeine Entomologie und Lepidopterologie aus folgenden Bibliotheken enthält:

1. Berliner entomologischer Verein in Berlin.
2. Entomologischer Verein Iris in Dresden.
3. Bibliothek der Senckenberg-Naturforschenden Gesellschaft in Frankfurt a. M.
4. Bibliothek des Lepidopterologischen Vereins in Frankfurt a. M.
5. Meine Privatbibliothek, sowie die Bücherbestände einiger lepidopterologischen Freunde.

Trotz des speziellen Wissensgebietes enthält mein Katalog bereits ca. 1500 Zettel.

Meine Anregung geht nun dahin, Mitarbeiter zu finden, die sich bereit erklären, aus den verschiedenen

\*) Berlin W. 64, Behrenstr. 70.

öffentlichen, Vereins- und privaten Bibliotheken des In- und Auslandes die vorhandenen Büchertitel entomologischen Inhalts in noch näher zu beschreibender Weise herauszuziehen\*). Die auf diese Art zusammengestellten Titel nebst Angabe der Bibliothek würde hier zum Autorenkatalog vereinigt und könnte aus diesem ein Realkatalog leicht angefertigt werden. Der Gesamtkatalog verbliebe naturgemäss Eigentum des Internationalen Entomologischen Vereins; Duplikate könnten für andere Gesellschaften darnach angefertigt werden.

Ich denke mir das Arbeiten mit demselben in folgender Weise: Benötigt jemand irgend ein Buch oder eine Zeitschrift, so richtet er seine Anfrage an den Verwalter des Gesamtkatalogs auf einer Karte mit bezahlter Antwort und erhält postwendend die Antwort, ob bzw. bei welchen Bibliotheken das gesuchte Werk vorhanden ist. Jede dem Suchenden zunächst gelegene Bibliothek bzw. die Bibliothek des Internationalen Entomologischen Vereins ist dann in der Lage, das Buch in kürzester Zeit ohne grosse Kosten zu besorgen. Das ganze Tauschgeschäft müsste, um Verluste der Bücherbesitzer zu vermeiden, durch Vereins- oder öffentliche Bibliotheken, die den Besteller bzw. dessen Bürgen kennen, abgewickelt werden und für den Entleiher das Risiko übernehmen.

Ich bitte alle, die dieser Sache Interesse entgegenbringen, mir gütigst mitteilen zu wollen, in welcher Weise sie sich gern an dieser Arbeit betätigen würden; ich verhehle mir durchaus nicht, dass mein Projekt noch Mängel aufweist und lasse mich gern belehren.

Vielleicht liesse sich meine Anregung auch zum Gegenstand einer Besprechung unter Mitgliedern des Internationalen Entomologischen Vereins und sonstiger Interessenten im Anschluss an die diesjährige Generalversammlung machen und schlage ich vor, nach dieser Versammlung, die ja ohnehin in Mitteldeutschland stattfinden wird, in Frankfurt a. M. zu einer Besprechung zusammenzutreten.

Frankfurt a. Main, Rheinstr. 25.

Dr. Max Nassauer.

#### Nachschrift:

Die Zweckdienlichkeit einer Einrichtung, wie die hier empfohlene, leuchtet so sehr ein, dass jedes Wort darüber zu viel ist. Welch ideales Arbeiten über entomologische Gegenstände und welche enorme Stütze für den Sammler dadurch ermöglicht wird, dass jeder imstande sein wird, sich jede gewünschte Abbildung, jede zerstreute Beschreibung mühelos zu verschaffen, ist kaum zu ermessen. Besonders die Sammler, die nicht in grossen, mit reichen Bibliotheken versehenen Städten wohnen, würden dadurch in ihren Bestrebungen gefördert werden. Wir sehen eine Hauptaufgabe des internationalen Vereins darin, zur Verwirklichung solcher Ideen beizutragen. Ueber die nicht zu übersehenden praktischen Schwierigkeiten hierbei ist bei ernstlichem Wollen und Nachdenken hinwegzukommen. Wir vereinigen daher unsere Bitte um allseitige Beteiligung mit der des Verfassers vorstehenden Artikels und richten an alle Mitglieder, Privatpersonen sowie besonders die Vereinsbibliothekare und -Vorstände das ergebenste Ersuchen, der gegebenen Anregung ihr spezielles Interesse zuzuwenden. Die Redaktion.

\*) Viele Bibliotheken werden bereits einen nach Wissenschaften geordneten Realkatalog besitzen, wodurch diese Arbeit sehr vereinfacht wird.

## Nachtrag zur Doleschallschen Lepidopterenfauna von Brünn in Mähren.

Von Hugo Skala, Nikolsburg.

(Schluss.)

157. *Ellopija prosapiaria* L.  
Nach K. (*fasciaria* L.) im Mai, Juni in Föhrenwäldern, Raupe im August, September auf Föhre; nach G. im April, Mai und Juli im Schreib- und Löscherwalde, nicht gemein; Raupe im Juni und August, Septbr. Beide führen auch die v. *prasinaria* Hb. an und zwar als selten.
158. *Ennomos quercaria* Hb.  
Von K. nur einmal gefangen. Flugzeit Juli bis September.
159. *Semiothisa signaria* Hb.  
Nach G. im Mai und Juli, Raupe im Juni und August, September auf *Pinus sylvestris*. O. fing ihn im Juni (20.) im Schreibwalde.
160. *Semiothisa liturata* Cl.  
Nach K. (*lituraria* Esp.) im Mai, Juni in Nadelwäldern nicht selten. Nach G. im Mai und Juli, August nicht selten, Raupe im Juni und August, September auf Föhren und Fichten.
161. *Hibernia rupicaprararia* Hb.  
Nach G. im März, April am roten und gelben Berg, abends schwärmend, bei Tage an Baumstämmen. Raupe im Mai, Juni auf *Prunus* u. a.
162. *Hybernia bajaria* Schiff.  
Nach G. im Oktober, November in Waldungen und Obstgärten, Raupe auf *Prunus*-Arten und wahrscheinlich an Eichen, im Juni erwachsen. Auch von O. angeführt.
163. *Anisopteryx aceraria* Schiff.  
Nach G. im November am Hadiberg; die Raupe im Juni, Juli auf Ahorn (*Acer campestre*), von O. am 17. Oktober gefangen.
164. *Synopsisia sociaria* Hb.  
Von K. einmal gefangen, G. fand die schon erwachsene Raupe im April auf *Artemisia absinthium*, der Falter schlüpfte nach 25 Tagen.
165. *Boarmia gemmaria* Brahm.  
Nach K. (*rhomboïdaria* W. V.) im Juni und August in waldigen Lagen bei Sobieschitz und Julienfeld, Raupe im Mai und Herbst auf Obstbäumen.
166. *Boarmia secundaria* Esp.  
Nach K. im März auf Birkenstämmen, Raupe im Mai, Juni auf Föhren im Schreibwalde, auch von Satory gefangen und als selten bezeichnet.
167. *Boarmia ribeata* Cl.  
Nach K. (*abietaria* W. V.) im Juni am Hadiberg selten, Raupe im Mai auf Tanne; nach G. Ende Juni und im Juli.
168. *Tephronia sepiaria* Hufn.  
Nach K. (*cineraria* F.) im Juli, August an Mauern, Raupe im Juni in modrigem Holze. G. fand ihn häufig in der Dämmerung an dem bemoosten Dache einer Ziegelei nächst dem (städtischen) Friedhofe schwärmend, Raupe Ende Juni, Juli an Baumflechten und bemoosten Zäunen, Bretterwänden und Dächern.
169. *Gnophos dumetata* Tr.  
Von K. im Schreibwalde im August zwei Stücke gefangen.
170. *Gnophos furvata* Tr.  
Nach K. in felsigen Waldschluchten, im Schreibwalde im Juli nicht selten; nach G. auch am gelben Berg, Raupe an Schlehen, frisst auch *Lonicera xylosteum*.

171. *Gnophos pullata* Tr.  
K. führt ihn mit ? als sehr selten an; O. fing ihn einmal Juni-Juli hinter der Brühl.
172. *Fidonia carbonaria* Cl.  
Nach K. im Juli, August in Häusern an Wänden gemein, Raupe im Juni auf Wandflechten und in faulem Holze; auch von G. als häufig angeführt.\*)
173. *Fidonia roraria* F.  
Von K. (*spartiaria* Hb.) einmal Mai, Juni im Schreibwalde gefangen.
174. *Thamnonoma wauaria* L.  
Nach G. im Juli an Baumstämmen nicht selten, Raupe vom August bis Mai, frisst *Ribes*, von O. im Juni gefangen.
175. *Thamnonoma brunneata* Thnbg.  
Nach K. (*pinetaria* Hb.) von Mitte Mai bis Ende Juli häufig, Raupe im April, Mai an Heidelbeere; nach G. im Juni, Juli im Schreibwalde sehr häufig, Raupe im August, Septbr. an *Vaccinium myrtillus*.
176. *Diastictis artesiaria* F.  
Nach K. im Juli, August auf Weiden ziemlich selten, Raupe auf Weide, von V. bei Karthaus.
177. *Phasiane glarearia* Brahm.  
Nach G. im April, Mai und Juli an trockenen Abhängen sehr häufig, Raupe auf *Lath. pratensis*.
178. *Eubolia murinaria* F.  
Nach G. im April, Mai bei der Kleidofka, Raupe im Juni bis August an *Trifolium*.
179. *Scodionia fagaria* Thnbg. v. *favillacearia* Hb.  
Von K. einmal bei Kritein erbeutet.
180. *Scodionia conspersaria* F.  
Von G. am 16. Juni nächst der Kleidofka in einem Stücke gefangen, Raupe an *Salvia pratensis*.
181. *Scoria lineata* Sc.  
Von O. im Juni, Juli auf einer sumpfigen Wiese bei Schabebein gefunden.
182. *Nola cuculatella* L.  
In G.'s Sammlung, auch von Satory gefangen.
183. *Nola cicatricalis* Tr.  
Von V. angeführt.
184. *Nola strigula* Schiff.  
Brünner Stücke in G.'s Sammlung.
185. *Sarothripus revayana* S.  
V. erwähnt nur die Stammform, K. nur die v. *degenerana* Hb. und *ilicana* F. (*punctana*), Raupe Ende Juni auf Wollweide.  
*Nudaria mundana* L.  
Von M. angeführt, gehört aber zweifellos nicht hierher; K. fing sie in den mähr. Karpathen.
186. *Cybosia mesomella* L.  
Nach K. (*eborina* W. V.) im Juni, Juli in Bergwäldern nicht selten, Raupe im Juni auf Föhren; nach Sch. nicht häufig im Zwittawatale und bei Eichhorn, Raupe auf Licheneen, auch bei V.
187. *Lithosia unita* Hb. v. *palleola* Hb.  
Von M. und V. angegeben.
188. *Heterogenea asella* Schiff.  
Nach K. im Juli, Raupe im Herbst auf Eiche und Buche, seltener. Auch in G.'s Sammlung.
189. *Acanthopsyche opacella* H.-S.  
Nach Sch. im Juli in der Waldregion an Bergabhängen, ziemlich selten. Auch bei M.
190. *Oreopsyche muscella* F.  
Nach Sch. im April, Mai nicht häufig, doch zerstreut in allen Laubwäldungen. Bei K. mit ?
191. *Sterrhopteryx hirsutella* Hb.  
Nach Sch. (*calvella* O.) im Juli in Laubwäldungen ziemlich selten, Raupe auf *Prunus*-Sträuchern und zarten Wurzelschösslingen der Eichen. Auch bei M.
192. *Epichnopteryx pulla* Esp.  
Nach Sch. im Mai auf Waldwiesen und in Holzschlägen ziemlich häufig, die Säcke im Frühjahr an Steinen und Holzstössen in Wäldern. Nach G. im Mai, Juni an grasreichen Stellen. Auch bei O.
193. *Psychidea bombycella* Schiff.  
Von K. im Juli am gelben Berge gefangen.
194. *Fumea casta* Pall.  
Nach Sch. (*nitidella* Hb.) im Juni auf Waldwiesen, seltener wie *pulla* Esp., Raupe auf *Prunus spinosa*, *Ulmus campestris* und *Quercus pedunculata*. G. fand die Säcke im Mai im Schreibwalde an alten Buchenstämmen.
195. *Fumea betulina* Z.  
G. fand den Sack im April an *Parmelia pulverulenta* am gelben Berge, der Falter schlüpfte am 20. Juni.
196. *Sesia conopiformis* Esp.  
Nach K. (*nomadaeformis* Lasp.) im Juni, Juli auf Wiesen bei Tschernowitz sehr selten, nach Sch. selten, G. fand die Raupe in zweijährigen Trieben von *Salix caprea* im Karthäuser- und Schreibwalde, sowie bei der Antoniusquelle, doch sehr selten. Auch V. fand diese Art.
197. *Sesia stelidiformis* Freyer.  
G. fand die Raupe besonders am Hadibergé, im Schreibwalde und bei Zazowitz im Herbst und im Frühjahr in den Wurzeln der *Euphorbia epithimoides*; der Falter schlüpfte im Juni, Juli.
198. *Cossus cossus* L.  
Von K., M., Sch., O. und V. angeführt, Flugzeit Juni, Juli event. noch im August, Raupe in vielen Laubbäumen, wie Linden, Ulmen, Pappeln, Eichen, Weiden, Obstbäumen usw. Auch Fritz Hoffmann fand die Art bei Brünn, ich bei Adamstal gar nicht selten. Doleschall scheint auch die *Cossiidae* und *Hepialidae* in seiner Abhandlung nur vergessen zu haben, es ist ja ganz unmöglich, dass er diese Art nicht fand.\*)
199. *Hypopta caestrum* Hb.  
K. fand bei Leskau Anfang Juni an Weinpfehlen 2 Stück, auch M. führt die Art an, jedenfalls ist sie äusserst selten (s. auch Stgr.-Rebel-Katalog).
200. *Dyspessa ulula* Bkh.  
Von K. zwei Falter im Juli gefangen.
201. *Zeuzera pyrina* L.  
K. zog sie einmal aus der Raupe, nach Sch. ziemlich selten in Alleen und Gärten, Raupe in *Pyrus communis* und *malus*, *Ulmus campestris*, *Aesculus hippocastanum* und *Tilia*. Auch bei M., O. und V. angeführt; Fritz Hoffmann fand die Raupe häufig in den Glacisanlagen.
202. *Hepialus humuli* L.  
Nach K. im Juni, Raupe in den Wurzeln von Hopfen, auch bei O. und in G.'s Sammlung.
203. *Hepialus sylvina* L.  
Nach K. im August auf Wiesen schwärmend, nach Sch. im Juli, August ziemlich selten, mehr in den südlichen Auen. Auch bei M.

\*) Hier liegt doch wohl eine Verwechslung vor mit *Parascotia carbonaria* Esp. (= *Boletobia fuliginaria* L.). Die hier angegebene Naturgeschichte lässt darüber keinen Zweifel, welches Tier gemeint ist.  
D. Red.

\*) Die *Cossiidae* und *Hepialidae* sind, wie hier richtig vermutet wird, nicht mehr den übrigen *Bombyces* zugerechnet, worin Doleschall wohl einer neuen und sehr berechtigten Anschauung folgt.  
D. Red.

204. *Hepialus lupulina* L.  
Nach Sch. im Juni, Juli in Laubwäldungen und Auen, besonders bei Raigern, auch bei M. und in G.'s Sammlung.

205. *Hepialus hecta* L.  
Nach K. im Juni in der Dämmerung im Paradieswalde in Mengen schwärmend, Raupen in den Wurzeln von *Poconia officinalis*. Nach Sch. im ganzen Gebiete in Laubwäldern häufig, am meisten in den Mödritzer und Raigerner Auen; auch bei M. und in G.'s Sammlung.

Hiemit wäre die Zahl der bisher bekannt gewordenen Macrolepidopteren Brünns so ziemlich erschöpft.

Doleschall zitiert 730 Arten, von denen zwei, *Agrotis subsequa* Hb. und *Sesia asiliformis*, in Abzug zu bringen sind. Erstere ist eine Abart der ohnehin angeführten *orbana* Hufn., letztere (ohne Autor) könnte wohl nur mit *vespiformis* L. oder *tabaniformis* Rott. identisch sein, beide sind aber angeführt, es bleiben somit 728 Arten + obigen 204 = 932.

Ungenügend bekannt sind vor allem die Tephroclystien, Noliden und Psychiden.

Jedenfalls ist die Zahl der bei Brunn vorkommenden Arten mit 1000 eher zu niedrig gegriffen.

Von den erwähnten Arten entfallen auf:

	Nach Doleschall	Nachtrag	Summe
1. Rhopalocera (inkl. Grypocera) . . .	111	9	120
2. Sphingidae (inkl. Synt., Zygaen., Sesiidae) . . .	53	3	56
3. Bombycidae (mit Nolidae, Cymb., Arct., Cochlid., Psychidae, Heterog., Cossidae und Hepialidae) . . .	118	27	145
4. Noctuidae . . .	272	62	334
5. Cymatophoridae und Brehpidae . . .	9	4	13
6. Geometridae . . .	165	99	264
Sa.	728	204	932

Allen Herren, die mir Mitteilungen zukommen liessen, meinen besten Dank und bitte um freundliche weitere Unterstützung.

Schliesslich erlaube ich mir, zu bemerken, dass die Durchforschung Mährens in neuester Zeit doch wieder in ein regeres Stadium tritt.

Herr Lehrer Kasper in Hombok bearbeitet die Macrolepidopteren der Umgebung von Olmütz, der erste Teil (die Tagfalter umfassend), ist bereits im Vorjahre im Verlage der Kommission zur wissenschaftlichen Durchforschung Mährens erschienen. Herr Alois Zirps, ein erfahrener Sammler und Züchter, wendet seine Aufmerksamkeit Neutitschein und den Beskiden zu, wo auch Herr Benirschke sammelt. Herr Ferdinand Satory aus Brünn sammelt ebenfalls eifrig; in den letzten zwei Jahren in Süd-Mähren die Herren Langhammer in M.-Rotwasser; auch sonst erhielt ich verschiedene Verzeichnisse, von welchen das von Herrn Professor Kitt verfasste, Olmütz betreffend, Erwähnung verdient.

Undurchforscht ist das böhmisch-mährische Gesenke, der ganze Südwesten und Südosten des Landes; finden sich da keine Mitarbeiter?

Ueber die Fauna Mährens hoffe ich in nicht allzuferner Zeit an anderer Stelle berichten zu können.

Sehr traurig ist es auf jeden Fall um die Erforschung der sogenannten Microlepidopteren bestellt. Dieses Gebiet liegt seit Gartner ganz brach, was wohl zum grossen Teile seine Erklärung in dem Umstande findet, dass kein Bestimmungswerk mit guten Abbildungen existiert; wenn da nicht bald Wandel geschaffen wird, so ist sehr zu befürchten, dass dieser Zweig der entomolog. Wissenschaft mit dem Ableben der wenigen durchwegs schon bejahrten Forscher in dieser Richtung vollkommen verdrort.

**INSERATE**

**Vereinsnachrichten.**

**Entomologischer Verein Aachen**

Sitzung jeden ersten Montag im Monat, abends 8 1/2 Uhr, im Restaurant Franziskaner-Büchel. Gäste willkommen.

**Entomologischer Verein Basel und Umgebung.**

Sitzung jeden ersten Sonntag im Monat, nachmittags. Freie Zusammenkünfte jeden Freitag abend im Restaurant Senglet, Leonhardseck, Gerbergasse-Leonhardsberg. Gäste stets willkommen.

**Entomologischer Verein „Orion“, Berlin.**

Gegründet 1890. Ueber 70 Mitglieder.

Vereinslokal: Restaurant Sofiensäle, Berlin C., Sofienstr. 18.

Sitzungen jeden Freitag abends 9 Uhr.

Monatlich 4 Exkursionen zur Einführung in die Entomologie.

Eine reichhaltige Bibliothek, alle für das praktische Sammeln in Frage kommende Literatur enthaltend, steht den Mitgliedern zur Verfügung.

Gäste stets willkommen.

**Verein für Insektenkunde, Bielefeld**

(früher entomol. Verein Lepidoptera).

Jeden 1. und 3. Mittwoch im Monat Versammlung im Restaurant Modersohn, Niedernstrasse. Gäste willkommen.

**Entomologischer Verein Braunschweig.**

Jeden 1. und 3. Dienstag im Monat Vereins-sitzungen im Restaurant „Kyffhäuser“.

Beginn 9 1/2 Uhr abends.

**„Aurora“, Entomolog. Verein, Breslau.**

Sitzung jeden Donnerstag 8 1/2 Uhr im Restaurant „Winkler“, Neue Schweidnitzerstrasse 7/8. Gäste stets willkommen.

**Verein für schlesische Insektenkunde zu Breslau.**

Sitzungen alle Freitage, abends 8 1/2 Uhr. Vereinslokal: Gasthaus zum „gelben Löwen“, Oderstr. 23. Gäste sind willkommen.

**Entomologischer Verein Chemnitz.**

Gegründet 1882.

Mitgliederzusammenkunft allwöchentlich Donnerstag abends 8 1/2 Uhr im Restaurant „Kronprinz“, Hartmannstr. 13. Entomolog. Zeitschrift und Entomolog. Rundschau liegen aus. Gäste willkommen.

**Entomologischer Verein Darmstadt.**

Sitzung jeden Freitag abend 9 Uhr Kiesstrasse 69 (Restaurant Rehberger).

**Entomolog. Verein „Iris“ zu Dresden.**

Im Vereinslokal „Hauptrestaurant des Zoologischen Gartens“, Tiergartenstrasse 1, finden Mittwochs von 8—11 Uhr abends **gesellige Zusammenkünfte**

statt, bei denen die dem Vereine zugegangenen literarisch-entomologischen Neuerscheinungen ausliegen. Am ersten Mittwoch jeden Monats ist Hauptversammlung, in der geschäftliche Dinge erledigt werden. Gäste sind willkommen. *Der Vorstand.*

**Wuppertaler entomologischer Verein Elberfeld.**

Sitzung jeden 2. und 4. Donnerstag im Monat, abends 1/2 9 Uhr, im Restaurant Reichshof, Elberfeld, Neustrasse 16.

Gäste stets willkommen.

**Frankfurter Entomologische Gesellschaft Frankfurt a. M.**

Nächste Sitzung Freitag den 5. November a. c., abends 9 Uhr, im Restaurant Stier, Scharnhorststr. 18.

Tagesordnung:

Vortrag des Herrn Wilh. Cuno: „Die M. Daub'sche Sammlung in Karlsruhe.“ Gäste herzlich willkommen.

**Frankfurter Entomologische Vereinigung.**

Vereinsabende alle 14 Tage am Dienstag abends 9 Uhr im Restaurant zum Hopfengarten, Scharnhorststrasse 18.

**Lepidopterolog. Verein Frankfurt a. M.**

Vereinsabend Donnerstags 9 Uhr abends im Börsenrestaurant.

**Entomologischer Verein Fürth i. B.**

Regelmässige Versammlung am 1. Samstag im Monat; ausserdem jeden 3. Samstag im Monat Verwaltungs-Sitzung. Sitz des Vereins Gasthaus zum „Goldenen Schwan“, Marktplatz. — Gäste stets willkommen.

**Entomologenklub Freiburg i. B.**

Jeden Donnerstag Abend 9 Uhr Zusammenkunft im Hotel „Post“, Eisenbahnstrasse. Gäste willkommen.

**Entomologische Vereinigung Freiburg i. B.**

Zusammenkunft jeden Dienstag 9 Uhr abends im Parkhotel. Interessenten stets eingeladen.

**Entomolog. Vereinigung Karlsruhe i. B.**

Jeden Mittwoch Zusammenkunft der Mitglieder im Restaurant „Zum Landsknecht“, Herrenstrasse, abends von 8 1/2 Uhr ab.

Gäste sind stets willkommen!



**Entomologischer Verein „Lepidoptera“  
Gera.**

Jeden ersten Montag im Monat Versammlung im „Ratskeller“ am Markt.  
Gäste immer willkommen.  
NB. — Die *Fauna der Grossschmetterlinge von Gera und Umgegend* kann durch den Verein zum Preise von 1,50 Mk. bezogen werden.

**Verein für Naturkunde „Apollo“  
Schwäb. Gmünd.**

Jeden Samstag, abends 8 Uhr, Vereinsabend im Lokal Gasthaus zum „weissen Ochsen“.

Vors.: Ed. Schmid, Becherlehenstr. 5.

**Entomologischer Verein Gotha.**

(Eingetr. Verein.)

Sitzung jeden Donnerstag abend 8<sup>1</sup>/<sub>2</sub> Uhr im „Bayer. Bierhaus“, Karolinenplatz 1.  
Vorsitzender: W. Hesse, Bürgeraue 4.  
Schriftf.: Thilo Pause, Erfurterlandstr. 9.

**Entomologischer Verein Hamburg-Altona.**

Die Vereinsabende finden jeden zweiten Donnerstag im Monat im Restaurant Rätzmann, Zeughausmarkt 35/37 I, und jeden vierten Freitag im Monat im Hörsaal des Naturhistorischen Museums, abends 8<sup>1</sup>/<sub>2</sub> Uhr, statt. Gäste sind stets willkommen!

**Entomologischer Verein Kaaden.**

Versammlung an jedem ersten Samstag des Monats um 8 Uhr abends in Barths Restaurant. Gäste herzlich willkommen.  
Alle Zuschriften sind zu richten an  
Karl Wintersteiner, Fachlehrer, Kaaden.

**Entomolog. Verein in Karlsbad.**

Gegründet 1887. 96 Mitglieder.  
Vereinsabende jeden 1. und 3. Montag im Monat, abends 8 Uhr, im Vereinslokal Rest. zur „Goldenen Sonne“.

Gäste stets willkommen.

**Entomologischer Verein Krefeld  
(nicht mehr Club). Gegr. 1905.**

Sitzung alle 14 Tage im Rest. Sevenich, Karlsplatz- und Evertstrassen-Ecke.  
Gäste willkommen.

**Entomolog. Verein „Fauna“ Leipzig.**

Sitzungen Montags 8<sup>1</sup>/<sub>2</sub> Uhr Stadt Nürnberg. Vereinsbibliothek ca. 700 Bände. — 128 Mitglieder.

Im Verein werden alle Insektenordnungen gesammelt und besprochen.  
Gäste willkommen.

**Entomologische Vereinigung Liegnitz.**

Vereinsabende jeden 2. und 4. Montag im Monat, abends 8<sup>1</sup>/<sub>2</sub> Uhr, in der Gorkauer Bierhalle. Gäste stets willkommen.

**Entomologischer Verein Limbach i. Sa.**

Gegründet 1884. 42 Mitglieder.  
Sitz „Kuhns Gasthaus“ Limbach. Vereinsabende jeden 1. und 3. Montag im Monat, abends 1<sup>1</sup>/<sub>2</sub> Uhr. Gäste sind stets willkommen.

**Münchener Entomologische Gesellschaft  
E. V. München.**

Jeden ersten und dritten Montag des Monats Versammlungen im Hotel „Stuttgarter Hof“, Marsstrasse 2.  
Gäste stets willkommen.

**Entomologenklub Pforzheim.**

Zusammenkünfte jeden Samstag abend 1<sup>1</sup>/<sub>2</sub> Uhr im Vereinslokal „Zum Bräuhauskeller“. Gäste jederzeit willkommen!

**Entomologische Vereinigung Plauen i. V.**

Vereinsabende alle 14 Tage Dienstags in Hühns Restaurant, abends 9 Uhr.  
Gäste willkommen.

**Stuttgarter Entomologen-Verein.**

(Gegründet 1869).

Sitzung jeden Donnerstag Abend im Vereinslokal „Bauhütte“, Büchsenstr. 53.  
Gäste sind willkommen.

**Entomologische Vereinigung Zeulenroda  
und Umgebung.**

Sitzungen alle 14 Tage (Montags) im Café Rudolf (Tuchmarkt).  
Gäste stets willkommen!

**Entomologen-Vereinigung für Turn  
und Umgebung.**

Vereinslokal „Krone“ Turn.

Versammlungen finden jeden ersten Samstag nach dem 1. und 15. eines jeden Monats statt. — Tauschbörse. — Vorträge, Sammelreisen etc.

Gäste sind stets willkommen

**Entomologische Vereinigung „Sphinx“  
in Wien XVI,**

Neulerchenfelderstr. 79, Alois Altermanns Gasthaus. Sitzung jeden Dienstag, abends von 7-9 Uhr. Gäste stets willkommen.

**Entomolog. Verein „Polyxena“, Wien VII,  
Neubaugürtel 24/26.**

Gegründet 1905. 100 Mitglieder.

Vereinsabende jeden Dienstag, 8 Uhr abds. Eigene Zeitschrift: „Mitteilungen des Ent. Ver. Polyxena.“ In jeder Vereinssitzung Vereinstausch mit reichlichen Angeboten und Nachfrage. Tauschvermittlung auch nach auswärts. — Grosse Bibliothek, deren Werke auch an auswärtige Mitglieder kostenlos verliehen werden. — Wissenschaftliche Vorträge, Diskussionen etc. etc.

Gäste stets willkommen.

**Coleopteren u. a. Insektenordn.****Käfer-Ausbente.**

Ueber 2200 Stück (keine Minutien!), Vertreter der meisten Ordnungen, unpräpariert. Darunter ca. **190 Sandläufer** in 7 guten Arten, **130 Riesenprachtkäfer** (Euchroma), viele **Bockkäfer**, **Rüsselkäfer** usw. Fester Preis 200 Mk.

Ferner grosse **Cikaden**, **Hautflügler**, **Fliegen**, **Heuschrecken**, zus. 270 St., unpräpariert, um den Spottpreis von 25 Mk. Alles nur gegen Cassa, dann franko, sonst Nachnahme.

Fachlehrer **Karl Walter**, Komotau (Böhmen)  
Silbererbleiche 5.

**K ä f e r**

15 männliche, 10 weibliche von **Achron. centauros** spottbillig abzugeben.

Helm, Dresden-N., Sebnitzerstr 45.

Offerierte

**Käfersammlungen:**

500 Arten in 550 Exemplaren 10 Mk.  
1000 „ „ 1100 „ 25 „

Die Käfer sind richtig bestimmt, tadellos, gut präpariert u. enthalten nur europ. Arten.  
A. Brauner, Altheide, Kr. Glatz.

**Suche gegen bar oder im Tausch:**

Ia. präparierte Raupen vom Borken-Möbelbohrer oder kleinen Rüsselkäfer, 25—200 Stück.

Blaue und vierfleckige Libellen, deren Larven und Puppenhüllen, Ameisenjungfern (Larven des Ameisenlöwen), ausgewachsene Maulwurfgrillen ♂♀ und deren grosse Larven, lebend oder tot.

Grosse Borkenkäfer-Arten und deren Frassstücke. Trocken geblasene Larven von Schlupfwespen, präparierte grosse Raupen sowie Falter Ia., Puppen und Frassstücke von *Cossus ligniperda*, ferner Sesien (Larven und Falter).

Gebe dafür im Tausch biologisches Material von *Lucanus cervus*.

Konrad Allmerath, Kassel  
Bettenhäuserstr. 3.

Soeben eingetroffen!!

**Biolog. Hirschkäfermaterial**

Präparierte Eier, Larven, auch lebende Puppen, unausgefärbte u. ausgefärbte Käfer, Erdcocons, Frassstücke. **Billige Preise.**

Konrad Allmerath, Kassel  
Bettenhäuserstr. 3.

Billige, jedoch schöne

**Hymenopteren-Sammlung,**

300 Stück in 220 Arten, für 15 Mk. verkäuflich.  
Cohrs, Oederan (Sachsen).

100 Arten

**Coleopteren**

450 Mk. in bekannter feiner Ausführung. Wünsche werden gern berücksichtigt. Bei Abnahme grösserer Posten weiteres entgegenkommen.

Cohrs, Oederan (Sachsen).

**Hemipteren-Preisliste**

sendet umsonst und portofrei

Robert Meusel, Jánospuszta bei Szokolya  
Hont-megyé, Ungarn.

**Riviera-Käfer.**

Von der Riviera und aus den Seealpen gebe ich **100 Käfer** in ca. **60 grösseren Arten** für **8 Mk.**, darunter *Cicindela gallica*, *maroccana*, *flexuosa*, schönste *Cetoniden*, *Buprestiden* und *Curculioniden* etc. und dazu gratis 2 Stück *Anoxia matutinalis* aus Korsika. Versand gegen Nachnahme.

Ch. Gerings, Nizza (A.-M., Frankr.)  
Rue des Prés 7.

**Tausch**

gegen Lepidopt., Coleopt., Neuropt., Orthopt., präp. Raupen und Larven, Hirsch- und Mai-käfer-Puppen oder gegen bar mit 60—75% Rabatt.

**Coleoptera:** 24 *Cic. soluta*, 18 *Ost. grossum*, 100 *Luc. cervus*, 24 *Rhiz. pilicollis*, 20 *aestivus*, 100 *aequinoct.*, 100 *Anoxia orientalis*, 200 *Pol. fullo*, 200 *Cetonia hungarica*, 10 *Platysc. hungarica*, 50 *Glaesis frivaldszkyi*, 30 *Ochod. chrysolomoides*. 200 *Lytta vesicatoria*, 100 *Lept. rubra*, 50 *maculata*, 30 *stevensi*, 40 *cerambyciformis*, 20 *melanura*, 20 *dubia*, 20 *Cort. frivaldszkyi*, 40 *Clytus ornatus*, 50 *Ceram. scopoli*, 100 *Dorc. decipiens*, 50 *cervae*, 50 *Ador. vitis*.

**Hymenoptera:** 40 *Eucera hungarica*, 50 *Bombus agrorum*, 100 *silvarum*, 100 *terrestris*, 30 *fragrans* ♂♀, 20 *v. mocsáryi*, 20 *Psithyr. vestalis*, 100 *Vespa crabro*, 40 *Pol. gallica*, 20 *Scolia hirta*, 60 *haemorrhoid.*, 12 *Bembex mediterranea*, 50 *Allant. arcuatus* 100, *Loph. pini* ♀.

**Diptera:** 30 *Stratiom. chameleon*, 18 *Tabanus fulvus*, 40 *spodopt.*, 20 *Laphria flava*, 18 *gibbosa*, 50 *Asilus crabroniform.*, 10 *Bombyl. punctatus*, 10 *ater*, 20 *Anthrax morio*, 20 *ixion*, 30 *Erist. arbust.*, 20 *Heloph. trivittatus*, 20 *Chrysot. festivum*, 100 *Pioph. casei*, 100 *Gastr. nasal.*

**Orthoptera:** 30 *Mantis religiosa*, 20 *Stauronot. maroccanus*, 50 *Stetophyma fuscum*, 30 *Oedip. caeruleus*, 30 *Pachyt. nigrofasc.*, 10 *Orphania denticauda*, 50 *Tettix bipunctatus*, 20 *Phaneropt. falcata*, 24 *Oecanth. pellucens*.

**Neuroptera:** 20 *Aeschna isocoles*, 30 *Lib. 4-maculata*, 10 *Orthetr. brunneum*, 30 *Calopt. virgo*, 20 *Platysc. caeruleus*, 40 *Polymitarcys virgo*, 30 *Bittacus tipularius*, 24 *Formic. tetragrammicus*, 50 *Myrm. erberi*, 10 *europaeus*, 10 *formicar.*, 40 *Megistop. flavicornis*, 20 *Creagr. plumbeus*, 30 *Myrm. trigrammus*, 30 *Osm. maculatus*, 20 *Ascalaphus hungaricus*, prachtvoll, schmetterlingsähnlich.

**Hemiptera:** 40 *Odontotars. gramminis*, 40 *Graph. lineata*, 30 *Syromast. marginata*, 20 *Euryd. ornata*, 40 *Tingis pyri*, 20 *Nepa cinerea*, 100 *Noton. glauca*, 40 *Cicada haematodes*, 20 *Dyct. pann. v. rosea*, 20 *europ. v. rosea*.

**Lepidoptera:** 200 *polyxena*, 30 *apollo* e. c., 40 *mnemosyne*, 30 *edusa*, 20 *circe*, 20 *melas* (in Tüten), 28 *jolas*, 40 *coenosa*, 30 *hebe*, 20 *metelkana*, 30 *pyri*, 30 *ponavia*, 30 *respersa*, 6 *paula*, 10 *rupicola*, 50 *geographica*, 30 *pilleriana*, 30 *malinellus*.

Ferner einige *Trochosa infernalis* und *singoriensis*.  
F. A. Cervá, Szigetcsép, Kom. Pest (Ungarn).

## Jeder Käfer 3 Pfennig.

Liste versendet gratis und franko  
Robert Meusel, Jánospuszta  
bei Szokolya, Hont-megyé, Ungarn.

## Lepidopteren.

### a) Angebote.

#### Taragama acaciae vera,

einen der seltensten Spinner der paläarktischen Fauna, offeriere ich in Ia. Qual. für 6 Mk. Porto und Verpackung 1,20 Mk. extra. — Schmetterlings-Preisliste gratis und franko.

W. Neuburger, Entomologisches Kabinett  
Berlin SW. Bernburgerstr. 11.

### Spottbillig!

Sauber gespannte Falter beste Ia. Qual.: 3 A. iris ♂, 20 A. levana, 3 Cat. pacta, 3 fulminea, 3 elocata, 3 electa, 3 spongia, 6 Arct. caja, 6 testudinaria, zusammen nur 6 Mk.

40 diverse Falter, gespannt, vorwiegend I. Qual., nur 1,50 Mk.

#### II. Qualität.

15 D. sanio ♂ 12 ♀, 15 Call. dominula, 4 ligustri, zusammen nur 1 Mk.

#### Tütenfalter,

beste Ia. Qual.: 40 Pyr. atalanta, 70 Van. antiopa, 15 io, 20 urticae, 45 Mel. galathea, 6 Cal. promethea ♀, zusammen nur 3 Mk.

#### Biologien.

3 L. monacha, 1 v. eremita, 1 D. sanio, in kleinen Kästen mit Glasdeckel montiert, zusammen nur 4,50 Mk.

#### 2000 L. monacha-Eier 1 Mk.

Porto und Verpackung berechne zu Selbstkosten. Versand nur gegen Voreinsendung oder Nachnahme; am liebsten en bloc, dann Porto und Verpackung frei. Die Tütenfalter gebe auch im Tausch gegen Eier von A. senex oder bessere Catocalen, wie hymenea, dilecta etc.

Arthur Heinrich, Lauban i. Schlesien  
Breitestr. 11 e.

### Hyperchiria io-Puppen

Dtзд. 350, St. 35 Pf., Eier von Lem. dumi Dtзд. 30 Pf., bei Abnahme von 3 Dtзд. portofrei. M. oxyacanthae-Eier 10 Pf.

Oskar Gallrein, Magdeburg  
Berlinerstr. 9.

### Lemonia dumi!

Garantiert Freiland Eier von garantiert geflogenen Freiland ♀♀, liefere noch trotz grosser Nachfrage in jeder Anzahl. Dtзд. 30, Porto 10 Pf., 500 St. 10, 1000 St. 19 Mk. portofrei.

Auch im Tausch gegen gutes Zuchtmaterial besserer Arten. Walter Dietel, Eisenach  
Mariental 11 I.

25 tadellose

#### Arctia proxima-Falter

in Tüten (Leiber nicht platt gedrückt) gibt ab im Tausch gegen andere Exoten, am liebsten bessere Spinner.

Entom. Verein Ohligs

p. Adr. E. Gross, Ohligs, Heipertz.

Vertausche 12 St. cecropia-Puppen, 12 euphorbiae, gespannt, 10 ligustri, gespannt, 1 C. clara (weisses Ordensband) gegen 1 P. blumei, 1 androcles. Reflektiert wird nur auf tadellose Stücke.

K. Zimmermann, Dux i. Böhmen  
Kohlengasse 368.

### Nordamerik. Catocalen-Eier.

C. relictata 170, 300, 520 Pf., unijuga 120, 200, 330 Pf., concumbens 110, 180, 300 Pf. Die Preise verstehen sich für 1/2 Dtзд., 1 Dtзд. und 25 St. samt Porto und Verpackung. Der Versand geschieht bei Voreinsendung eingeschrieben, bei Nachnahme 10 Pf. mehr.

Johann Pitz, Warnsdorf 1648/I, Böhmen.

## Zuchtmaterial!

Freilandeier: C. fraxini mit v. obscura 25 (160), electa 30 (200) elocata 20 (140), sponsa 20 (130), nupta 10 (60), H. porphyrea 15 (90), A. caecimacula 20 (140), Cal. solidaginis 30 (200), aprilina 15 (100), autumnaria 10 (70), paleacea 30 (200), dumi 30 (200) p. Dtзд., in () p. 100 St.

Puppen: machaon 80, brassicae 30, euphorbiae 80, lubricipeda 30 Pf. p. Dtзд., A. alni 1 Mk. p. St. Porto bes., Voreinsendung oder Nachnahme. — Einige Hundert V. antiopa in Tüten (Ia.) im Tausch abzugeben.

K. Habisch,

Baumgarten P. Falkenberg OS.

### Gesunde kräftige Puppen!

Versende partienweise gegen Voreinsendung von 2 Mk. samt Porto und Packung folgende Puppen: 4 galli, 4 ocellata, 4 tiliae, 4 populi, 4 pavonia. Für Interessenten sei bemerkt, dass alle diese Puppen aus der nächsten Umgebung Wiens stammen. Vorrat genügend. Auch Tausch gegen andere mir konvenierende Puppen oder Briefmarken.

Rudolf Gärtner, Wien X, Goethegasse 4.

### Gegen bar.

#### Ia. gespannte Falter 1909!

180 antiopa, 30 atalanta, 30 apollo, 90 crataegi, 70 polychloros, 10 quercus, 40 purpurata, 18 aprilina, 18 ♂ Ap. iris, 20 ♂ 16 ♀ Lim. popul., 6 nupta, 6 fraxini gebe billigst ab, darunter mehrere Varietäten.

Angeboten sieht entgegen

Karl Braun, Aalen (Württ.)

Walkstr. 33.

Nehme Bestellungen auf

#### Cheim. brumata-Falter

♂♀ 12 ♀ allein 7 Pf. noch an, auch Tausch gegen mir erwünschte Sachen.

Gebe auch im Tausch eine Anzahl Microlepidopteren ab.

Otto Schmied, Karlsbad, „Haus Lemberg“.

#### Aet. mandschurica-Coccons

à 2,50, selene à 1, selene × luna à 1,25, luna à —,50 Mk. in beschränkter Anzahl abzugeben. Auch im Tausch gegen schöne Exoten und bessere Paläarktiken. Porto extra.

A. Lewandowski, Bürovorsteher, Pinne (Posen).

Habe billigst abzugeben folgende

### exotische Schmetterlinge

in Tüten: Ornith. hephaestus ♂ 1 ♀ 1,80, brookeana 3,50, urvilliana ♂♀ 12, borne-manni ♂ 9, Pap. blumei 2,50, androcles 3,50, ascalaphus 1,20, veiovis 5, polycctor 1,70, gigon —,70, peranthus 1, coon 1,80, nox ♀ 1, memnon ♂♀ 1,20, evan 1, cilia 1,20, othello 1,50, Lept. ennius —,20, Tach. zarinda —,25, Char. cognatus 3,50, eudamippus 1,20, Stich. camadeva 2,80, diores —,80, Morpho hercules 1,20, nestira 2,40, amathonte 1,80, epistrophis —,60, aega 1, sulkowsky 2, peleides 2, cypris 3,50, Caligo prometheus 1,80, martia ♂ 2 ♀ 2,50, oileus 1, brasiliensis ♂ 1,20 ♀ 1,50, beltrao 2,80, atreus 3, Siderone ide 1, Neor. krishna —,60, Kallima buxtoni ♀ 1, inachis 1, Act. isis ♂♀ 4,50 ♀ 10, leto 4, Att. atlas ♂ —,50 bis 1 ♀, 1 bis 1,50, jacobaeae 1, speculum —,80, Hyp. illustris 1, Helic. kaisa 2,50, Anth. frithi ♂ —,70, Cric. trifenestrata ♂♀ —,35, Phyll. conspiciator 2, Nycet. aurora 8, menoitius 1,50, patroclus 1,20, Ph. labrusca —,80, linnei —,40, Synria hypnois —,30, Amech. incerta 1,50, Ach. satanas 1,20.

Käfer: Chalc. atlas 2 bis 3, Cerambyciden —,80 bis 1,50 Mk. Porto und Verpackung extra. Unbekannten nur gegen Voreinsendung oder Nachnahme.

E. Friedmann, Thurnau (Bayern).

### Zur Winterzucht.

Agr. fimbria-Raupen, 3—4 cm lang, Dtзд. 35 Pf. Porto 20 Pf. Betrag erbitte in Marken voraus.

C. Benthien, Frankfurt a. M., Gutleutstr. 164.

## Pocil. populi-Eier

p. Dtзд. 25, 50 St. 90 Pf. Tausch erwünscht.

Fritz Umbreit, Arnstadt (Weisse).

## Freiland-Puppen aus Nordamerika

treffen in einigen Wochen ein:

Pl. cecropia	St. 75, Dtзд. 150 Pf.
T. polyphemus	„ 25 „ 250 „
A. orizaba	„ 80 „ 800 „
C. promethea	„ 10 „ 100 „
S. Cynthia	„ 10 „ 100 „
A. luna	„ 80 „ 800 „
H. io	„ 50 „ 500 „

Porto und Packung extra.

H. Seemann, Paderborn, Kilianstr. 56 I b.

## Freilandmaterial!

Catocalen-Eier, sicher befruchtet: fraxini 25 (175), electa 30 (200), elocata 15 (90), nupta 10 (70), puerpera 50 (350), sponsa 25 (175) Pf. p. Dtзд. In () p. 100 St.

### Puppen

von polyxena 10 (90), pavonia 7 (60), spini 20 (200), pyri 25 (250), ocellata 10 (100), tiliae 10 (90), proserpina 30, vespertilio 30, porcellus 18, versicolora 15 Pf. p. Stück. In () p. Dtзд. Porto und Verpackung für Eier 10, Puppen 30 Pf. Unbekannten Voreinsendung oder Nachnahme.

W. A. Kalabus, Wien XIV  
Hunteldorferstr. 77 I/9.

Habe abzugeben

### Puppen

von H. milhauseri à 50, Drep. curvatula p. Dtзд. 50 Pf.

### Raupen

zum Treiben (Futter Gras): P. silvius, erwachsen, nicht mehr fressend, im Januar den Falter ergebend, p. Dtзд. 2,50 Mk., Leuc. impudens p. Dtзд. 75, Tura albipuncta und Agr. xanthographa 50 (Futter: Kohlarten, Ampfer, Miere, Löwenzahn), Agr. occulta, prasina, brunnea 40 Pf.

Celsia-Eier im Tausch.

Käfer: Pelovila borealis (Lappland) per Stück 30 Pf., gezogene Saperda praeforata p. Stück 1,20 Mk.

H. Rangnow sen., Berlin N. 39, Sparrstr. 17 II.

## Konkurrenzlos!

### Orn. bornemannii in Tüten:

I. Qual. ♂ 4,50, ♀ 3,— Mk.

IIa. „ ♂ 3,50, ♀ 2,50 „

IIb. „ ♂ 1,50, ♀ 1,20 „

Porto und Verpackung 30 Pf.

5 ♂♀ I. Qual. 35 Mk., IIa. Qual. 28 Mk. franko. Unbekannten nur gegen Vorauszahlung oder Nachnahme.

Anton Hintermayer, Faistenhaar  
Post Sauerlach, Bayern.

### Im Tausch abzugeben:

380 kräftige polyxena-Puppen.

Falter: 1 podalirius, 44 polyxena, 4 apollo aus der Tatra, 6 mnemosyne, 22 ♂ 12 ♀ edusa, 1 antiopa, 2 ♀ ab. eris, 9 ♂ circe, 6 ♂ hermione, 4 atropos, 4 hebe, 1 pyri, 1 ♂ 2 ♀ Macr. rubi, 3 palpinum, 2 bucephala, 2 exoleta, 12 luteago, 6 chrysis, 1 ain, 1 plumigera, 2 lunaris, 5 elocata, 5 puerpera, 3 grosulariata. Die Falter sind sauber gespannt, meist I. Qualität.

Erwünscht sind mir fehlende Mitteleuropäer (auch gewöhnliche Arten) oder Morphiden.

Stefan Baron Vécsey, Szada

Pester Komitat, Ungarn.

### Puppen.

Vespertilio Dtзд. 300, pyri 250, tiliae 100, ligustri 80, ocellata 80, populi 80, machaon im Tausch 80 Pf. Machaon im Tausch auf Puppen von fimbria, Puppen von podalirius Dtзд. 100 Pf. Porto u. Packung besonders.

S. Wagner, Liegnitz, Karthausstr. 53.

## Neue Anerkennungen

über meine Westjava-Centurien zu 18 Mk.

Herr M. in S. schreibt am 23. Oktober 1909: „Da die letzte Sendung Java-Falter zu meiner Zufriedenheit ausfiel, so bitte ich mir die gleiche Sendung nochmals zu machen, etc.“

Herr Professor B. in G. schreibt am 15. Oktober 1909. „J'ai été très satisfait de la Centurie de West-Java que vous m'avez envoyée. Je vous prie de m'envoyer encore une fois un de ces lots à 18 Mk.“

Herr T. in Ch. schreibt am 18. Oktober 1909: „Ihre Sendung habe bestens dankend erhalten und bin ich von dem, was ich sah, sehr angenehm berührt worden. Es zeigte sich, dass in der Tat von allen bisher bezogenen Tütenfaltern die Ihrigen ganz unerreicht dastehen und ruft es das Entzücken eines jeden Entomologen wach, wenn man für Tütenfalter so schöne Qualität erhält etc.“

Jede Centurie enthält ca. 60–80 meist grössere Arten, nichts Unscheinbares, in der Hauptsache Tagfalter, darunter viele Papilios mit den seltenen coon, peranthus etc. Prächtige Morphiden, Nymphaliden, Euthalias, Delias, Ornithoptera, Kallima paralecta etc. und 1 Paar Att. atlas, grosse, gezogene Stücke. Die Centurie repräsentiert einen Katalogwert von weit über 200 Mk. und versende ich dieselbe, solange der Vorrat reicht, gegen Nachnahme von 18 Mk. Porto extra. — Ferner

### Serien aus West-Java:

20 Papilios mit coon, memnon, laomedon, achates, javana, demolion, helenus, palavanicus, polytes, aristolochiae, peranthus, eurypilus, antiphates-alcibiades, sarpedon, agamemnon etc. 10 Mk.

20 Danaiden mit Hestia stollii, Ideopsis gaura, Dan. juvena, philomela und sehr schönen Euploeas 6 Mk.

10 Elymnias mit lais, casiphone, kamara, protogenia etc. 5 Mk.

10 Morphiden mit Amathusia phidippus, Zeuxidia luxeri, Discophora celine, necho, Tenaris horsfieldii, Thaumantis odana etc. 7,50 Mk.

20 Nymphaliden mit Cethosia javana, fruhstorferi, penthesilia, birrochroa, cynthia, erota und gedeana. Symbrenthia, Junonia, Precis ida, Kallima paralecta, Dole-schallia, Cyrestis nivea und lutea, Hypolymnas misippus, bolina und anomala etc. 10 Mk.

10 Euthalias mit japis, pelela, dunja, sikandi, trigerta etc. 5 Mk.

6 Charaxes mit durmf. v. staudingeri, schreiberi, delphis etc. 12 Mk.

Soeben eingetroffen 1000 Stück Att. atlas, gezogene Stücke Ia. Qual., in Tüten das Paar 2,25 Mk.

Acher. satanas Ia. Stück 1 Mk.

Kallima paralecta Paar 1,50 Mk.

Ferner von Sikkim einige Centurien in wirklich feiner Zusammenstellung und Qualität, mit vielen guten Papilios, Delias, Charaxes, Danaiden etc. und je 1 St. Att. atlas sind noch abzugeben à 15 Mk.

Emil Riemel, München, Augustenstr. 41.

### Ornithoptera hecuba ♂♀

4,50, Papilio blumei 2, androcles 3,50, ulysseus 3,50, Attacus atlas ♂ gross 1, Phylodes conspiciator 2 Mk. Alles garantiert Ia. Tütenfalter. Hecuba, leicht beschädigt, Paar 3 Mk. Porto 20 Pf., Nachnahme oder Voreinsendung. Cand. Kluge, Tübingen.

### Im Tausch

gegen gute paläarktische Falter und Käfer suche ich alle gewöhnlichen Schultiere, besonders auch Hirschkäfer, Eichenböcke, Maikäfer, Wasserkäfer etc. zu erwerben in grosser Anzahl.

Max Korb, München, Akademiestr. 23.

## Exoten-Eier.

In grosser Anzahl sind vom Januar 1910 an abgebar und nehme schon jetzt Bestellungen entgegen auf Eier von Anth. yamamai Dtzd. 50 Pf.

Calig. japonica	60	Eiche
Rhodin. fugax	80	„
Catocala piatrix	250	Walln. Pappel
„ innubens	300	Akazie
„ cara	250	Weide
„ vidua	250	„
„ palaeogama	300	Walln. Pappel
„ scintillans	400	Akazie

Alles im Januar lieferbar!

Die beiden letzten Arten wurden noch niemals angeboten. Vorrat wird sehr gross sein.

Nur gegen Voreinsendung oder Nachnahme! Marken aller Länder werden als Zahlung angenommen. Kleinere Beträge erbitte nur in Marken.

Versand erfolgt sofort nach Eintreffen der Eier in meinen eigens dazu gefertigten Holz-hülsen.

Alois Zirps, Neutitschein, Mähren Titschgasse 19.

### Im Tausch

abzugeben gegen Zuchtmaterial: L. dumi-Eier, Th. polyxena- und A. selene-Puppen. Bar 30 Pf., 1 Mk. p. Dtzd., 1 Mk. p. Stück.

Fr. Haider, Wien XVIII, Schulgasse 30 III.

## Urania croesus,

der schönste Schmetterling der Erde, trifft in einigen Wochen ein. Preis per Stück 8 Mk. — Ferner

## Prachtcenturie „Weltreise“

100 Lepidopteren, enthaltend Orn. cassandra ♂♀ oder urvilliana ♂, viele Papilios, Charaxes, Danaiden und andere schöne Sachen in Tüten, für nur 35 Mk.

100 do. aus Assam mit reichlich feinen Papilios, Charaxes, Danaiden und Euploen, 16 Mk., 50 St. 9 Mk.

30 Papilio mit telegonus, mayo, androcles, paris, ganesha etc. nur 25 Mk.

Ornithoptera-Serie, enthaltend: pronomus ♂♀, hecuba ♂♀, hephaestus ♂♀ und die prächtig blaue urvilliana ♂ nur 40 Mk.

Serie „Morpho“, enthaltend: godarti ♂, anaxibia, achillides und epistrophis 15 Mk.

Serie „Uranidae“, enthaltend: croesus ♂♀, aurora ♂, agathyrus ♂, patroclus und fulgens, 26 Mk.

Serie „Saturnidae“, enthaltend: Actias mimosa ♂♀, A. atlas ♂♀, Anth. frithi, zambesina 16 Mk.

Prachtstücke: Victoria regis ♂♀ 130, Jydius ♀ 40, urvilliana ♂♀ 25, vandepolli ♂ 6, Morpho godarti ♂, leicht IIa, 3, ♀ 5 bis 20, Th. agrippina (Riesen) 5–7 Mk.

Alles in Tüten und Ia.

Doritis apollinus-Puppen St. —, 60 Mk. Karl Zacher, Berlin SO. 36, Wienerstr. 48.

## Puppen

von Attacus ricini 100 (eignen sich zur Zucht, da Eier von verschiedenen Seiten bezogen wurden), Attacus cynthia 10, Attacus preyeri 60, Attacus caningi 60, Actias mandschurica 200, Hemileuca maja 120, Saturnia pyri 30, Cucull. scrophularia 10, Papilio machaon 8 Pf. Preise p. Stück, Dtzd. 10fach. Porto extra. Alles auch im Tausch abzugeben.

Wilhelm von Dragout, Neuhaus (Böhmen).

## Meine Paläarkten-Liste

enthält viele Seltenheiten neben guten berühmten Arten in prima Qualität. Ernste Interessenten bitte franko zu verlangen.

Auswahl in Pracht-Exoten.

Entomol. Geräte-Spezialitäten.

Zuchtmaterial.

F. Oskar König, Erfurt.

Tausche ständig alle Arten Puppen gegen schöne Exoten. Wünsche Angebote und gebe Anleitung Sammlern in aller Welt.

Der Obige.

## Actias selene-Puppen,

grosse Cocons, zur Weiterzucht geeignet, pro Dtzd. 8,50 Mk., fortwährend abzugeben. Tausch eventuell gegen alles.

St. Tschakert, Tetschen a. E. Lindenstr. 678 (Böhmen).

## Nordamerikan. lebende Puppen, Catocalen-Eier und Tütenfalter, sowie Coleopteren.

110 Arten lebende Nordamerikaner-Puppen. Von 31 Arten Catocalen Eier, in Europa züchtbar, sind schon zum Versand bereit. Weniger wie 1 Dtzd. Eier werden nicht versendet.

Folgende Nordamerikaner Coleopteren sind auch erhältlich (billigst): Tetracha, 35 Arten Cincidelen, Cychnus, Calosoma, Plusiotis gloriosa, leucontei, beyeri, Polyphila occidentalis, Dynastes tytius und andere. Man verlange Listen und Bezugsbedingungen. Jeder Anfrage sind 20 Pf. oder 25 Heller Porto (Marken) beizufügen.

Alles Nähere bei Josef Sever, Newyork (U. S. Amerika) 335 E. 49 Street.

## Lycæna idas Rbr.

aus der Sierra Espunna (S.-Spanien) vom Sommer 1909. Prachtstücke ♂ 6, ♀ 8 Mk. netto.

Max Korb, München, Akademiestr. 23.

## Catocalen-Eier

von Freiland-♀♀, keine Inzucht: concumbens (Nordamerika, ähnlich dem pacta-Falter, aber grösser). Zucht leicht. Futter: Weide. Dtzd. 1,75 Mk.

pacta Dtzd. 1, 100 St. 7, 1000 St. 60 Mk. fraxini Dtzd. 20, 100 St. 1,40 Mk.

Porto extra. Voreinsendung oder Nachnahme. Pacta- und fraxini-Eier vertausche ich auch gegen mir fehlende bessere Briefmarken.

E. Reiff, Königsberg (Pr.), Steindamm r. Str. 4.

## Indische Puppen. Direkter Import.

Alles in sehr grosser Anzahl.

Att. atlas per St. 2,25, edwardsi 3,50, Act. leto 3,50, selene 2, Anth. mylitta 2, andamana 4, Leopa katinka 3, Calig. cacha 1,50 Mk. Bei Dutzend-Abnahme billiger.

Lieferzeit Dezember-Februar.

Vorbestellungen ohne Vorherzahlung jetzt erwünscht. Genaue Behandlung der Puppen. Angabe der nötigen Wärmegrade lege ich jeder Sendung bei. Annehmbare Teilzahlungen (dieselben können auch in kursierenden Marken aller Länder erfolgen) gestatte an Mitglieder. Bezugsbedingungen verlangen.

Wisina, Probstau b. Teplitz (Böhmen).

## Eier

von Lem. dumi 30, Catoc. fraxini 25 Pf., 100 St. 1,50 Mk., elocata 15 Pf. p. Dtzd. ausser Porto bei Einsendung des Betrages gibt ab

Hermann Schuller, Falkenberg O.-Schl.

## Arctia fasciata-Raupen

leichte Zucht, Stück 60 Pf. B. rubi-Raupen aus Spanien Stück 30 Pf. Actias (Graël.) isabellae-Puppen Stück 3 Mk. Porto etc. 30 Pf.

Carl Zacher, Berlin SO. 36, Wienerstr. 48.

## Billigste Riviera-Falter.

Für nur 20 Mk. gebe ich 250 frische Falter in über 100 Arten, speziell von der Riviera, darunter viele Seltenheiten und viele ex larva. Die Tagfalter sind meist in Tüten, die Schwärmer, Spinner, Eulen, Spanner, Zygaenen etc. genadelt und zum Teil gespannt. Versand gegen Nachnahme.  
Ch. Gerings, Gärtnerei, Nizza A.-M. (Frkr.)  
7 Rue des Prés.

## Spanische Lepidopteren.

Von meiner diesjährigen Ausbeute (1909) offeriere in **1a. sup. Exemplaren** (60% Rabatt): *Thais rumina* ♂♀, *Euchloë euphenoides* ♂♀, *Melitaea desfontainei* ♂♀, *M. dejone* ♂♀, *Argynnis chlorodippe* ♂♀, *A. pandora* ♂♀, *Melanargia lachesis* ♂♀, *M. syllius* ♂♀, *M. ines* ♂♀, *Satyrus alcyone* v. *vandalus* ♂♀, *S. briseis* v. *merid.* ♂♀, *S. filia* ♂♀, *S. actaea* ♂♀, *Parargë* v. *lyssa* ♂♀, *Epinephete hispulla* ♂♀, *E. ida* ♂♀, *E. paphia* ♂♀, *Coenon. dorus* ♂♀, *Thecla* v. *esculi* ♂♀, *Chrysophan. v. eleus* ♂♀, *Lampides baeticus* ♂♀ (gross), *L. telicanus* ♂♀, *L. theophrastus* ♂♀, *Lycaena v. xypochiona* ♂♀, *L. v. panoptes* ♂♀, *L. idas* ♂♀, *L. v. calida* ♂♀, *L. v. ornata* ♂♀, *L. xylas* v. *nivescens* ♂♀, *L. escheri* ♂♀, *L. corydon* v. *albicans* ♂♀, *L. corydon* v. *hispana* ♂♀, *Adopaea acteon* ♂♀, *Carcharodes v. baeticus* ♂♀, *Hesper. proto* ♂♀, *H. sao* ♂♀, *Diplura loti* ♂♀, *Graellsia isabella* ♂♀, *Agrotis flavina* v. *serraticornis* ♂♀, *Cleophana dejeani* ♂♀, *Euplemma suava* ♂♀, *Thalpochares lacernaria* ♂, *Thalpochar. polygramma* ♂♀, *Th. ostrina* ♂♀, *Th. parva* ♂, *Th. candidana* ♂♀, *Prothymia sanctiflorentis* ♂♀, *Catocala nymphaea* ♂♀, *C. nymphogoga* ♂♀, *Spintherops dilucida* ♂♀, *Acidalia luteiventris*, *A. ostrinaria*, *A. rustic. ab. mustelata*, *A. fathmaria*, *A. calunetaria*, *A. obsolotaria*, *A. deversaria* (aberr.), *A. mediaris*, *A. submutata*, *A. litigiosaria*, *A. marginipunctata*, *Rhodost. sicaniaria*, *Larentia kalischata*, *L. alfacaria*, *L. frustata*, *Tephronia oppositaria*, *Gnophus asperaria*, *Gn. pityata*, *Gn. variegata*, *Gn. respersaria*, *Anthometra plumularia*, *Eremia caecuminaria* ♂, *Thamn. vincularia*, *Eurrantys pennigeraria*, *Zygaena sarpedon*, *Z. lavandulae*, *Z. v. consobrina*, *Z. rhadam*, *Z. cingulata*, *Z. hilaris*, *Z. baltica*, *Z. occitanica*, *Z. v. albicans*, *Sesia affinis*, *S. chrysidiformis*.

Max Korb, München, Akademiestr. 25.

## Achtung!

45 Stück *atropos*, in jeder Hinsicht tadellos, um 45 Mk. nebst Porto gegen bar abzugeben.

Ferner Nr. 1-52, tadellose Hefte, der **Grossschmetterlinge**, Fauna pal., von Dr. A. Seitz gegen Meistgebot mit der Verpflichtung als weiterer Abonnent dieses Werkes zu verkaufen.

Joh. Splival, Laibach (Krain)  
Bahnhofgasse 22 III.

## Jaspidea celsia-Eier

in jeder Anzahl im Tausch gegen Puppen von *ocellata*, *tiliae*, *populi*, *vespertilio*, *elpenor*, *galii*.

Alf. Richter, Cöpenick (Mark)  
Kais. Aug. Viktoriastr. 1.

## Pol. rufocincta-Eier

Dtzt. 50 Pf., 100 St. 3,20 Mk., Cat. dilecta-Eier Dtzt. 90 Pf., Amoc. vetula (senex) Eier Dtzt. 75 Pf. Sämtliche Eier stammen von Südtiroler Freiland-♀.

J. Andorff, Hamburg 4.

## Brasilien-Tütenfalter.

100 St. mit vielen Papilien und hercules, guten Spinnern, gute Qualität, nur 10 Mk.

## Eier

von *Pt. binaria* p. Dtzt. 25 Pf., *anachoreta* 50 St. 20 Pf., *papilionaria* p. Dtzt. 10 Pf.  
Karl Fritsche, Taucha b. Leipzig.

## Nord-Australien.

**Tütenfalter allerfeinster** Qualit. vom *Kap York*: Pap. v. *queenslandicus* 1, *Pap. aegaeus* ♂ 1,20 ♀ 4,50, *Delias inferna* ♂ 4 ♀ 6, *Amblypod. amythis* ♂ 1 ♀ 1,50, *Proesos mariana* 4,50 Mk. und viele andere Arten. Auf Wunsch Liste. Gute Qualit. 1/3 billiger. Porto etc. 30 Pf.

Dr. Rudolf Lück, Breslau XIII.

## Lemonia dumi.

Liefere wie alljährlich trotz grosser Nachfrage noch garantierte Freiland Eier von 17 geflogenen ♀♀ per Dtzt. 30 Pf., 100 Stück 2 Mk., 500 = 9,50 Mk. Auch im Tausch gegen *taraxaci*, *alpicola*- und *rimicola*-Eier, *betulifolia*, *casta*, *erminea*- und *spini*-Puppen.

## E. fuscantaria-Freiland-Eier

per Dtzt. 15 Pf. Porto extra.

H. P. Naby, Eisenach, Ofenstein 4 I.

## b) Nachfrage.

### Zeuzera pyrina

zu kaufen gesucht, Zweige mit lebenden Raupen.

M. Rühl, Zürich V, Fehrenstr. 12.

Zur Ergänzung meiner Spezialsammlung aller

## Papilioniden sämtlicher

### Faunengebiete

sind mir Offerten von Neuheiten, Varietäten und Aberrationen sowie ganzer Lokalitätslose erwünscht.

Felix Ney, Aachen, Stephanstr. 61.

## Im Tausch oder gegen bar

### sofort gesucht:

Ueberwinternde Puppen, diverse Schmetterlinge (Lep.) etc., Aberrationen.

Offerten mit Stückzahl

Dr. O. Staudinger u. A. Bang-Haas  
Dresden-Blasewitz.

## Zygaena.

Bessere Arten und gute Aberrationen kaufe ich stets gegen bar oder nehme im Tausch. Bitte um Angebote an

Clemens Dziurzynski, Wien III/1  
Grossmarkthalle.

Für meine Spezialsammlung von

## Zygaeniden

(Chalcosien exkl.) ist mir Material jederzeit willkommen.

Dr. Burgeff, Jena, Botan. Institut.

## Achtung

für Sammler u. Händler!

Für meine wissenschaftliche Sammlung palaeartischer Macrolepidopteren suche ich stets zur Bereicherung derselben

## Zwitter, Hybriden,

### Aberrationen

### aller Gattungen

und sonstige Abnormitäten

### zu höchsten Preisen

gegen Baar zu erwerben. Eventuell stehe auch im Tausch mit seltenen tadellos gespannten Arten zur Verfügung. Ansichtssendungen gegen Vergütung sämtlicher Unkosten sieht dankend entgegen

Franz Philipps, Fabrikant.

Mitglied 62. Köln a/Rhein.

## Suche

im Tausch oder gegen bar folgende sauber präparierte Raupen:

20 Pap. machaon,

20 Van. antiopa,

10 Apat. iris.

Ferner 10 leere Puppen von antiopa, möglichst aus einer Hand.

Max Bartel, Oranienburg.

## Gesucht



## Puppen



von *ligustri*, *vespertilio*, *euphorbiae*, *elpenor*, *porcellus*, *tiliae*, *ocellata*, *spini*, *pavonia*, *isabella*, tau im Tausch gegen gesuchte Briefmarken. Liste franko.

W. Windrath, Zürich (Schweiz), Bergstr. 98.

## Aberrationen, Zwitter etc.

### sämtlicher Familien

kaufen oder tauschen stets zu allerhöchsten Preisen. Um Ansichtssendung bitten

Dr. O. Staudinger u. A. Bang-Haas  
Blasewitz-Dresden.

# O Entomologista Brasileiro.

Die einzige der Entomologie gewidmete Zeitung, welche in Südamerika erscheint.

Alle Entomologen Europas und Nordamerikas, welche in Tauschbeziehungen zu den Entomologen und Insektensammlern Brasiliens zu treten wünschen, müssen diese Zeitschrift abonnieren.

In Brasilien, welches mit Recht als das Insektenparadies bezeichnet wird, leben viele Entomologen, die den Wunsch haben, in Tauschverbindung mit ihren europäischen Kollegen zu treten.

Senden Sie bitte eine Postanweisung mit Frs. 10.— an M. le comte Amadeu A. Barbiellini, Rua Calvão Bueno n. 6, S. Paulo (Brasil). Eine Probenummer von 32 Seiten wird franko gegen Bezahlung von 1 Frs. zugesandt.

Alle Abonnenten geniessen das Recht einer Gratisanzeige. Die Direktion der Zeitschrift schickt entomologisches Material aus Brasilien den Herren Spezialisten, die auf die Zeitschrift abonniert sind, gerne auf Wunsch zum Studium.

Herr Dr. Max Bernhauer in Grünburg (Oberösterreich) hat in einer durch die Zeitschrift erhaltenen Sendung von 100 Stück Staphylinidae mehr als 40 für die Wissenschaft neue Species gefunden.

Entomologen der ganzen Welt, abonniert auf die Zeitschrift

# O Entomologista Brasileiro.

## Verschiedenes.

Allen geehrten Herren Bestellern von **Vogesens-Apollon** zur Nachricht, dass mein Vorrat sofort vergriffen war. Werde diesen geehrten Herren in nächster Saison den Vorzug geben.

C. Omeyer, Mülhausen i. E., Illzacherstr. 5.

Allen Herren, die auf ihre Tauschangebote keine Nachricht erhielten, zur Kenntnis, dass angebotene *ligustri*, *elpenor*- und *euphorbiae*-Puppen sofort vergriffen waren.

Habe noch 2 Dtzd. **P. machaon-Puppen** für 1,50 Mk., Porto und Verpackung frei, abzugeben.

Karl Rheder, Halberstadt, Südstr. 6.

Suche stets bessere

### Briefmarken,

auch ganze Sammlungen und alte Korrespondenzen mit Marken gegen Ia. Falter oder Zuchtmaterial im Tausch.

F. Dannehl, Rudolstadt i. Th.

### Tausch

Prächtige **Dahlien** und **Floxnollen** sowie schöne exotische und europäische Käfer möchte ich gegen bessere Briefmarken vertauschen.

Alwin Müller, Malchow (Meckl.)

## Wilhelm Niepelt

Zirlau b. Freiburg, Schl.

**Entomol. Fachtschlerei**  
mit elektr. Motorbetrieb.

Listen über Schränke und Kästen gratis.

## Der Universal-Anzeiger

Spezialblatt für Sport-, Amateur- und

Sammelwesen jeder Art

(einzig. Organ dies. Art in Österr.-Ungarn) erscheint mindestens einmal monatlich unter Mitwirkung namhafter Fachautoren und gelangt abwechselnd an Sammler und Händler von Antiquitäten, Briefmarken, Münzen, Ansichtskarten, ferner an Entomologen, naturwissenschaftliche Vereine, insgesamt an ca.

**8-10 000 Interessenten**  
aller Sport- und Sammelzweige zur Versendung.

Abonnement Mk. 1,50 franko per Jahr. Problatt gratis.

**Wirksamstes Insert.-Organ.**

Redaktion:

Wien II/1, Castellezgassee Nr. 22 L.

## Rotinplatten.

Gesetzlich geschützt.

Vorzügliches Material zum Auslegen von Insekten-Kästen.

Vorteile:

Rotin ist aus einem Stück.

Rotin ist staubfrei, bröckelt nicht ab.

Rotin lässt Nadel leicht einführen.

Rotin hält Nadel fest.

Rotin hat sauberes, elegantes Aussehen.

Rotin ist in jeder Grösse lieferbar.

Rotin bietet besten Schutz gegen das Rosten der schwarzen Stahlmadeln.

Rotin ermöglicht sehr einfaches und leichtes Anbringen in die Insektenkästen.

Mache noch speziell darauf aufmerksam, dass meine „gesetzlich geschützte“ Rotinplatte weder hart noch mit Karton überzogen ist.

Viele Anerkennungsschreiben liegen Interessenten im Original zur Einsicht auf.

Jean Roth, Fürth i. Bayern.

## Felix L. Dames, Steglitz-Berlin

Buchhandlung für Entomologie

versendet seine antiquarischen Kataloge auf Verlangen gratis und franko.

Soeben erschienen:

**Katalog 101:** Allgemeine Entomologie und Zeitschriften. Coleoptera. Lepidoptera. Hymenoptera. Diptera.

**Katalog 102:** Allgemeine Entomologie und Zeitschriften. Hemiptera. Orthoptera und Neuroptera.

**Ankauf entomologischer Bibliotheken, Werke und Broschüren.**

Neuer Verlag:

**Holthener**, Wanderbuch für Raupensammler Klein 8°. Leinenband. 1,80 Mk.

**Kirkaldy**, Catalogus Hemipterorum (6-7 vol.). Vol. I. für Subskribenten 20 Mk.

Prospekte gratis.

## Hermann Kreye, Torfplattenfabrik, Hannover.

Eigenes, anerkannt vorzüglichstes Fabrikat. Meine durch exakt arbeitende Maschinen (eigener elektrischer Kraftbetrieb) hergestellten Torfplatten übertreffen selbstverständlich die minderwertige Handarbeit. Der stets wachsende Absatz meines Fabrikates, der denjenigen meiner Konkurrenten weit übertrifft, die grosse Anzahl der fortlaufend eintreffenden Anerkennungen erster Entomologen, Museen und entomolog. Vereinigungen ist die beste Bürgschaft für die Güte meiner Ware.

Der Hanoversche Torf ist ein reiner Sphagnumtorf von gelber Farbe, gleichmässig weich, die feinsten Nadeln durchlassend. Der Torf der Bremer und friesischen Moore ist nach den vorliegenden Proben ein festes, von vermoderten Wurzeln und harten Stellen durchzogenes, rotbraunes Material.

Ich verstehe unter **Bremer Torf** das in der Umgebung Bremens auf Hannoverischem Gebiete gewonnene Material. Dieser Torf ist in seiner Struktur rau und kann in der Güte gar nicht mit dem Torf, der in meinem Geschäft verarbeitet wird, verglichen werden. Eine von Bremen als I. Qualität bezogene und als solche bezahlte, mir zur Verfügung stehende Sendung enthält überhaupt keine Platte erster Qualität. Sämtliche Platten, die nur die Grösse 19,5 x 29,5 cm hatten, sind mit dicken, vermoderten Wurzeln durchsetzt, teilweise sehr hart und aus frischem, feuchtem Torf gearbeitet. Die Stärke dieser auf „exaktest“ arbeitenden Maschinen hergestellten Platten war sehr ungleich und schwankte zwischen 11 und 15 mm.

Noch schärfer wird der Unterschied der Güte meines gegenüber dem Bremer Fabrikat in folgendem Briefwechsel erfasst: „Herrn H. Kreye, Hannover. Ich bitte mir ein Postpaket mit 64 Platten I. Qualität 28 x 13 x 1 1/4 cm zu senden. Ich hatte mir kürzlich ein **Paket Torf von Bremen** kommen lassen, jedoch musste ich die ganze Sendung wieder zurückgehen lassen, weil die Platten ganz ungleichmässig und teilweise so hart waren, dass sich die Nadeln umbogen. R. H. in Hamburg.“ Nach Empfang meiner Sendung teilt mir derselbe Herr mit: „Ich bestätige Ihnen gern, dass die Torfplatten zu meiner vollen Zufriedenheit ausgefallen sind.“

Ich liefere meine Torfplatten in Postpaketen:

I. Qual.	28 cm lang, 13 cm breit, 1 1/4 cm stark, 64 Platten	3,20 Mk.
	26 " " 12 " " 1 1/4 " " 78 " "	3,20 "
	30 " " 10 " " 1 1/4 " " 80 " "	3,20 "
II. Qual.	(in der Güte des Bremer und friesischen Materials I. Qual.):	
	28 cm lang, 13 cm breit, 1 1/4 cm stark, 64 Platten	1,80 "
	26 " " 12 " " 1 1/4 " " 78 " "	1,80 "
	30 " " 10 " " 1 1/4 " " 80 " "	2,- "

100 Ausschuss-Platten nach Wahl —,80 bis 1,— Mk.

Verpackung berechne ich für 1 Paket mit 20 Pf. Bei Aufträgen im Werte von 20 Mk. an gewähre ich 10% Rabatt.

Torfklötze zum Käferspannen, festes, dabei weiches Material, p. St. —,10 Mk.

Insektenmadeln, beste, weisse, p. 1000 St. 1,85 Mk.

Kaiserl. Patentamt No. 282 588 G. M

### Verstellbares Spannbrett

mit Vorrichtungen, durch welche eine Verschiebung des beweglichen Brettes nach oben und in der Längsrichtung verhindert wird.

Die Spannbretter werden aus weichem Lindenholz in vorzüglichster Arbeit geliefert; das bewegliche Brett ist nach jedem Verstellen fest aufliegend und unverschiebbar, ein Vorzug allen anderen Systemen gegenüber.

Ich liefere die Spannbretter in

35 cm Länge, 13 1/4 cm Breite zu 1,20 Mk.

35 " " 14 " " " 1,35 "

Patent-Nadeln, Idealmadeln, Nickelmadeln usw.

Netzbügel für Schmetterlinge, Käfer- und Wasserinsektenfang, Aufklebeblättchen, lithographierte Etiketten, Insektenkasten, Tötungsgläser in 5 verschiedenen Grössen usw.

Jeder Auftrag wird umgehend erledigt, jede nicht passende Ware wird gegen Erstattung der gehaltenen Kosten zurückgenommen.

Man verlange meine ausführliche Preisliste.

H. Kreye, Hannover.

### Briefmarken

habe abzugeben 10 Sätze Eisenbahn- resp. Dienstmarken mit E-Aufdruck gegen nur erstklassige Falter von *undecimlineatus*, *palearno*, *chrysothema*, *edusa*, *V. l-album*, *xanthomelas*, *egea*, nur paarweise ♂ und ♀

Kneidl, Regensburg H. 214 1/2.

Zu verkaufen sämtliche bisher erschienenen Lieferungen des Werkes:

Die Grossschmetterlinge der Erde von Seitz, paläarktische sowie exotische Fauna. Preis 50 Mk.

Max Landa, Linz a. D., Bürgerstr. 3.

Von Dr. A. Seitz

# Die Gross-Schmetterlinge der Erde

wurde heute die **95.** Lieferung ausgegeben. — Soeben erschien die **53.** Lieferung des

## I. Hauptteiles: **Paläarkt. Grossschmetterlinge.**

225 Farbentafeln mit circa **10 000** Figuren in 100 Lieferungen à 1 Mk.

Ferner ist erschienen die **42.** Lieferung des

## II. Hauptteiles: **Exotische Grossschmetterlinge.**

Ca. 300 Lieferungen à 1,50 Mk.

Einen glänzenden Beweis für die Tatsache, dass dieses Werk tatsächlich „das Werk des Schmetterlingssammlers“ ist, bildet die fortgesetzt über alles Erwarten bedeutende Zunahme der Abonnenten! Wer die Schmetterlingsfauna vollständig kennen lernen will, bestelle den „Seitz“!

Text in deutscher, englischer oder französischer Sprache.

Fritz Lehmann, Verlag, Stuttgart.

## Winkler & Wagner

vormals Brüder Ortner & Co.

Naturhistorisches Institut und Buchhandlung für Naturwissenschaften

Wien XVIII, Dittesgasse No. 11

(ständige Lieferanten fast sämtlicher Institute und Museen der Erde)

empfehlen sich zur Lieferung aller entomologischen Bedarfsartikel in bisher unübertroffener Güte und Zweckmässigkeit, als:

Netze, Klopfschirme, Köderlaternen, Tötungsgläser, Sammelschachteln, Nadeln, Spannbretter, Präpariernadeln, Raupenausblasapparate, Behälter für Zucht und Aufbewahrung, Sammlungsladen und Schränke aus eigener, mit neuesten Holzbearbeitungsmaschinen eingerichteter Werkstätte mit elektrischem Kraftbetrieb, Mikroskope, Lupen etc. etc.

**Hauptkatalog 8** mit 673 Notierungen und über 300 Abbildungen steht gegen Einsendung von —,80 Mk. = 1 Kr., die bei Bestellungen im Betrage von 8 Mk. = 10 Kr. aufwärts vergütet werden, zur Verfügung.

Spezialbuchhandlung für Entomologie. — Grösstes Lager (ca. 8000 Nummern) von entomologischen Werken und Separatabdrücken.

Bei Bedarf bitten wir Offerte zu verlangen.

Lepidopteren und Coleopteren des paläarktischen Faunengebietes in tadelloser Beschaffenheit mit genauen Fundortnachweisen zu billigsten Nettopreisen.

Soeben erschien: Dublettenliste 4 paläarktischer Lepidopteren, ca. 3000 Formen enthaltend; dieselbe steht Interessenten kostenlos zur Verfügung.

Tauschangebote in Lepidopteren und Coleopteren stets willkommen und tauschen wir uns besonders erwünschte Arten — oft auch gewöhnliche — gerne ohne Abzug (andere mit 1/4 Abzug) ein.

## Insektenkästen, Schränke, Spannbretter usw.

in sauberer und solider Ausführung liefert seit 16 Jahren zu den billigsten Preisen die Spezialtschlerei

Hugo Günther (G. Augustin Nachf.)  
Gotha.

Preislisten gratis!

Hunderte von Anerkennungen!  
Prämiert Schwabach 1905.

## Billige Sammelshränke!

Insektenshränke, neu, in Kiefernholz, nussb. imitiert, mit 15 Kästen 40 : 50 cm, mit Glasdeckel und Torfeinlage etc.

Komplett mit Verpackung 85 Mk.

Viefach gekauft und belobt!

empfehlen Jul. Arntz, Elberfeld.

## Billige Bücher!

6 Bände Allgem. Zeitschr. f. Entomol. von Dr. Chr. Schroeder & Lehmann, Jahrg. 1899—1904, geb. statt Mk. 12. — Mk. 6. — pro Band.

8 Bd. Entom. Zeitschr. (Int. Ent. Ver. Guben), Jahrg. 1890—1903, gebunden statt Mk. 45. — zus. Mk. 12. —

Jul. Arntz, Elberfeld.

Im Tausch abzugeben ein schöner

## Gruppenkasten

64 × 47 × 38 cm, Iltis nebst 5 Jungen und Beute enthaltend, gegen gute paläarktische Schmetterlinge. Angeboten sieht entgegen

Entomologischer Verein Ohligs

p. Adr. E. Gross, Ohligs, Heipertz.

## Naturalien-Handlung

von

V. Fric in Prag 1544-II

kauft und verkauft

naturhistorische Gegenstände aller Art.

Lithographische

Insekten-Etiketten

(Blankette)

tauscht um gegen frische Schmetterlings-Puppen. 1000 Stück 80 Pf. Franko gegen franko.

Hagemann'sche Druckerei, Speyer a. Rh.

## Spannstreifen aus Pausleinwand.

Reissen nie aus.

40 m von 3 mm und 20 m von 10 mm Breite 1,10 Mk. postfrei.

Karl Andreas, Gonsenheim b. Mainz.

## Wohnungswechsel!

Wir machen unsere verehrlich. Mitglieder darauf aufmerksam, dass Wohnungsänderungen für den 1. Januar uns sofort, spätestens bis Anfang Dezember bekanntzugeben sind. Bei später eingehenden Meldungen können wir keine Garantie für prompte Zusendung der Zeitung übernehmen und müssen auch für die dadurch entstehende doppelte Ueberweisung die Postgebühr berechnen.

Die Geschäftsstelle.

## Zur gefl. Beachtung!

Wir ersuchen hiermit die verehrl. Mitglieder höfl., alle noch rückständigen Mitglieds- und Inseratenbeiträge baldigst einzusenden. Laut Statut sind alle Ueberzeilen pränumerando zu zahlen und können wir deshalb neue Inserate nur dann aufnehmen, wenn die alten bezahlt sind. Es liegt somit nur im eigensten Interesse der Mitglieder, durch Pünktlichkeit in diesem Punkte unsere Bemühungen zu unterstützen.

Die Geschäftsstelle.

Für Redaktion des wissenschaftl. Teiles: Prof. Dr. A. Seitz, Darmstadt, Bismarckstr. 59. Verlag des Intern. Entomolog. Vereins.  
Für Inserate etc.: Geschäftsstelle Fritz Lehmann, Verlag, Stuttgart. Druck der Stuttgarter Vereinsbuchdruckerei.

## In Anzahl abzugeben:

P. apollo 13, mnemosyne 11, Th. polyxena\* 13, P. brassicae\*\* ♂ 5 ♀ 3, napi 4, G. rhamnii\* ♂ 6 ♀ 3, L. sibilla 6, V. antiopa\*\* 6, io\*\* 4, urticae\*\* 4, P. atalanta\*\* 6, A. levana 6, A. paphia 6, C. pamphilus 4, M. galathea 4, D. euphorbiae\* 8, Sph. ligustri\* 10, M. stellatarum 7, S. pyri\* 40, A. tau 10, D. pini 9, B. lanestrus 8, castrensis 8, L. monacha\*\* 5, C. potatoaria\* 6, A. aceris 5, G. papilionaria 9, C. dominula 6, Rh. purpurata 10, Z. trifolii 4, v. peucedani 8, T. viridana\* 5, G. melonella\*\* 7, P. pentadactylus 7, H. nalinella 5, Ch. brumata\*\* 4, C. vetusta\*\* 7, ungesp. 4, exoleta\*\* 9, ungesp. 5, C. fraxini 27, Cal. splendens\*\* 6, virgo\*\* 6, Andr. sieboldtii\* 3, Rh. rosae\*\* 3, Biorrh. terminalis\*\* 3, Schmarotzer u. Einmieter aus genannten Gallen\*\* 3, Myrm. formicalynx\* 6, Forf. auricularia\* 3, Blattläuse\* 3, Schildläuse 3, Chrysopa\* 3, Bremsen 3, Raupenfliegen 3, Schlupfwespen\*\* 3, Goldwespen 3, Schwebfliegen\* 3, Schaumzirpen\* 3, Cicindela\* 3, C. 7-punctata-Larven 3, P. 3, K. 3 (auf Karton), C. lunaris 3, Cl. formicarius\* 3, lampyrus 3, H. abietis\*\* 3, Dix. morosus\*\* (Stabheuschr.) 12, L. viridissima, gesp. 12, do. sitzend 7, M. glomeratus\*\* (mit Cocons) 3. Tote Puppen von P. machaon\*\* 1, P. brassicae\*\* 1, Gallen\*\* 3, (A. sieboldtii, Rh. rosae, rosarum, eglanteriae, mayri, Dr. longiventris, divisa, folii, Neur. numismalis, lenticularis, Andr. fecundatrix, inflata, H. fagi, T. ulmi, Schiz. lanuginosa, Las. rubi). Preise in Pfennigen. \* mindestens 100, \*\* mindestens 200, alle übrigen mindestens 50 Stück vorrätig. Porto und Emball. zum Selbstkostenpreis.

Hermann Kohlenberg, Braunschweig  
Bodestr. 20.

## Hervorragend vorteilhaftes Angebot frischer, seltener

 **Ia. Falter**   
italienischer und alpiner Ausbeuten mit genaüen Fundort- und Zeit-Etiketten zu ca. 1/6 Katalogwert.

I. 2 ergane, 2 japygia, 1 didyma ital., 2 corid. v. apennina, 1 abietis, 1 rubea, 1 otus, 2 puta, 2 lignosa, 2 villiersii, 1 Leuc. hispanica, 2 putrescens, 2 clychrysi, 1 fulminea, 1 crinalis, 2 smaragdaria ital., 2 canteneraria, 2 filicata, 2 degeneraria, 1 imitaria, 1 calabraria, 1 semigrapharia, 2 corticata, 1 E. regina, 2 D. ab. hyalina, 1 testudinaria, 1 pudica, 1 v. donna (gelbe var. dominula), 1 caniola, 2 Zyg. rubicundus ♂♂, 2 oxytropis, 1 ampelophaga ♀, 2 Ph. (Psyche) apiformis, 2 do. v. siculella. Paarweise bei 2 St. Circa 130 Mk. Katalogwert für Mk. 24.—, doppelt für Mk. 45.—.

II. 2 ergane, 2 didyma ital. ♂♂, 2 japygia, 1 hispulla magna ♀, 1 st. ital., 2 eros ex Majella, 2 coridon v. apennina, 1 atropis sup., 1 fagi, 2 rubea, 2 abietis, 1 otus, 2 geographica, 2 puta, 2 v. lignosa, 2 villiersii, 1 canescens, 2 hyperici, 2 Leuc. hispanica, 2 putrescens, 2 clychrysi, 1 amethystina, 1 festucae, 1 tirrorhaea, 1 conjuncta, 2 fulminea, 2 crinalis, 3 smaragdaria ital., 2 canteneraria, 2 filicata, 2 degeneraria, 1 imitaria, 2 calabraria, 1 T. carpophagata vera, 1 semigrapharia, 2 corticata, 1 E. regina, 1 D. ab. hyalina, 1 testudinaria, 1 pudica, 1 v. donna (dunkle gelbe dominula), 2 caniola, 2 ♂♂ 1 ♀ Zyg. rubicundus, 1 boisduvalii (dunkle Form), 1 punctum v. italica, 2 oxytropis, 2 ampelophaga, 1 manni, 2 Ph. (Psyche) apiformis, 2 do. v. siculella. Circa 200 Mk. Katalogwert für Mk. 38.—, doppelt für Mk. 72.—. Porto u. Emballage Mk. 1.—. Günstige Zahlungsbedingungen.

F. Dannehl, Rudolstadt i. Th.

## Puppen

von Sat. spini 2, Sat. pyri 2,50 Mk., Sph. ligustri 80 Pf. p. Dtzd. und Porto. Auch Tausch gegen lebende Puppen. Voreinsendung oder Nachnahme.

F. Jenisch, Wien X, Quellenstr. 65 II/19.

## Catocalen-Eier

von Freilandweibchen und sicher befruchtet:  
C. fraxini Dtzd. 20, 100 St. 140, nupta 100 St. 50, pacta Dtzd. 100, dilecta 90, puerpera 50, sponsa 20, elocata 15 Pf per Dtzd. Ferner A. pyramidea Dtzd. 10 Pf. Porto 10 Pf. Nur gegen Voreinsendung des Betrages abzugeben.

## Falter

I. Qualität und sauber gespannt. Preise p. Stück in Pfennigen. 32 ♂ 17 ♀ E. cardamines 4 5, 30 ♂ 17 ♀ V. urticae 3, 23 ♂ 17 ♀ polychloros 4, 14 ♂ 14 ♀ A. levana 2, 25 ♂ 32 ♀ prorsa 3, 16 ♂ M. aurinia 4, 36 ♂ 10 ♀ athalia 3 5, 19 ♂ 5 ♀ A. selene 3, 45 ♂ 14 ♀ ino 4 6, 30 ♂ 12 ♀ daphne 13 20, 47 ♂ 12 ♀ aglaia 5 10, 45 ♂ 15 ♀ adippe 5 10, 135 ♂ 100 ♀ laodice 25, 46 ♂ 95 ♀ paphia 5, 25 ♂ 13 ♀ M. galathea 3 5, 26 ♂ 15 ♀ E. aethiops 5 10, 24 ♂ P. achine 6, 20 ♂ hero 8, 50 ♂ 32 ♀ C. virgaurea 4, 24 ♂ 10 ♀ hippothoe 4, 58 ♂ 24 ♀ P. silvius 10 20, 100 ♂ 75 ♀ A. janthina 10, 26 ♂ 20 ♀ C. fraxini 25, 16 ♂ 16 ♀ electa 20, 30 ♂ 30 ♀ pacta 50 60, 8 ♂ 14 ♀ fulminea 35, 30 ♂ 29 ♀ A. grossulariata 3 Pf. p. Stück. Verpackung Selbstkosten. Porto ausserdem.

Fr. Lubbe, Eberswalde b. Berlin  
Eichwerderstr. 65.

## Freiland-Eier

von L. dumii Dtzd. 30 Pf., 100 St. 1,80 Mk., Cat. fraxini 25 Pf., 100 St. 1,50 Mk., sponsa 20 Pf., 100 St. 1,20 Mk., elocata 15, nupta 10, monacha 5 Pf. p. Dtzd. ausser Porto.

Julius Kaser, Falkenberg (O.-Schl.).

Gebe ab

## Pap. podalirius-Puppen

1 Dtzd. 85 Pf., 340 St. 24 Mk. mit Porto und Packung.

Cetonia aurantiaca 400 St. 7 Mk. oder im Tausche gegen pal. Rhopalocera.

Jar. Tykac, Lehrer, Pilsen (Böhmen)  
Skodag. 10.

**Puppen:** versicolora p. Dtzd. 160, lubricipeda 25, orizaba p. St. 50, ricini 125 Pf.

**Ia. gespannte Falter:** apollo 20, crataegi 6, damone ♂ 60, cardamines 6, cleopatra ♂♀ 40, hyale 6, palaeno ♂ 50, chrysothema 20, myrmidone 10, edusa 15, jasius ♂♀ 1,80, sibilla 6 (100 St. 500), atalanta 6, antiopa 8 (150 St. ausgesucht grosse 300), betulae 6, Th. pruni 15, ligustri 10, stellatarum 10, scabiosae 20, pavonia 15, quercifolia 15 (20 St. 225), caja 8, jacobaea 6, bucephala 6, nervosa 20, tridens 10, fimbria 10, oxyacanthae 6, scita 25 (10 St. 200), tirrhaea 30, electa 15, pacta 70, Z. fausta 10, Attacus orizaba 90 Pf.

Karl Bechtold, Burg b. M., Mühlenstr. 10.

## Tausch.

**Eier von Had. gemmea** Dtzd. 1 Mk., sowie **Puppen von Lyc. orion** Dtzd. 1 Mk. gebe ab am liebsten im Tausch gegen Zuchtmaterial oder Falter. Zuchtanweisung für H. gemmea lege bei.

Emil Abicht, Chemnitz i. Sa., Bergstr. 70 III.

P. apollo ab. decora ♂♀ 1,30 Mk.

P. apollo ab. intertecta ♂♀ 0,30 "

A. maculosa ♂♀ 1,20 "

E. vernana-Puppen Dtzd. 1,— "

S. pyri-Puppen " 3,— "

D. vespertilio-Puppen " 3,— "

Im Tausch gegen Puppen und Falter.

Pernold, Wien-Döbling, Saileräckerg. 35.

## PUPPEN:

P. podalirius 100, D. euphorbiae 70, Sm. populi 80, ocellata 80, Cuc. argentea 75, E. jacobaea 30 Pf. per Dtzd. Alles in grösserer Anzahl. Verpackung und Porto 20 Pf.

Erich Rothe, Jena,  
Paulinenstr. 24.

Habe in Anzahl abzugeben gespannte

## Falter von Arctia caja

sowie Rämpchen, die sich gut zur Winterzucht eignen. Futter: Salat, Löwenzahn, Wirsing usw. Am liebsten im Tausch gegen Falter und Zuchtmaterial. Wenn nicht zu tauschen auch gegen bar. Falter 1/4 Stgr., Rämpchen je nach Grösse 20 und 25 Pf. p. Dtzd. C. Brandauer, Frankfurt a. M.

Moselstr. 14.

## Apaturen-Falter

von iris, ilia, v. clytie, je ♂♂ u. ♀♀, in nur Ia. Qualität und tadelloser Spannung, normal grosse Tiere, mit 60% nach Stgr.-Liste abzugeben. Ferner in Anzahl cleopatra, D. apollinus, atropis, nerii, apiformis, Cat. dilecta, fulminea; sowie in grosser Menge Schultiere.

Otto Schmid, Stuttgart, Vogelsangstr. 32.

Abzugeben **Puppen** von *Araschn. levana* Dtzd. 25 Pf., 50 St. 80 Pf., *Lar. alchemillata* 120, *adaequata* 150, *unifasciata* 200 Pf. p. Dtzd.

Ferner gespannte **Falter** heuriger Ausbeute.

Max Sätzl, Regensburg, Hohlweg 7 a.

## Tausch!

**Puppen** von Sph. ligustri 80, Smer. populi 80, Sm. ocellata 70 Pf. p. Dtzd. Am liebsten Tausch gegen Zuchtmaterial, dann 100, 100 und 80 Pf. p. Dtzd. Ph bucephala 40, im Tausch 50 Pf. p. Dtzd. Porto und Packung 30 Pf.

Max Schulze, Ahrensfelde-Berlin.

## Sm. quercus.

Kräftige **Puppen** à 50, *auserlesene Riesen-pyri-Puppen* à 30 Pf. Porto und Packung 30 Pf. Voreinsendung oder Nachnahme.

Hans Niethen, Erfurt, Langebrücke 27.

## Kräftige Puppen

von Ps. lunaris 120, derasa 150, jacobaea 25, menthastri 30, populi 80 Pf. p. Dtzd.

**Sponsa-Eier** Dtzd. 20., 100 St. 150, 1000 St. 9 Mk.

Lunaris auch im Tausch. Porto 30 u. 10 Pf.  
Herm. Wenzel, Liegnitz, Mittelstr. 21.

Interessant. leichte Zucht; leicht zu treiben!

## Raupen der gelben Apenninformen von C. dominula

nach 4. Häutung; nur von im Freien gefangenen ♀♀: v. persona, Dtzd. Mk. 7,50, v. donna Dtzd. Mk. 8,50, v. domina Dtzd. Mk. 10.— (Ia frische Falter v. donna und v. domina Mk. 4.— bis Mk. 15.—), 50 Stück gem. Mk. 30.—. Futter Löwenzahn, Salat etc.

## Kräftige, gesunde Puppen:

A. alni St. 1, M. calberlai St. 1, 1/2 Dtzd. 5, 1 Dtzd. 9, Cuc. blattariae Dtzd. 2,50, Tephrocl. carpophagata vera (grösste Seltenheit aus der Majella) St. 2, 1/2 Dtzd. 10, Teph. drypidaria St. 1,50, 1/2 Dtzd. 8, 1 Dtzd. 15, Raupen von Agr. crassa Dtzd. 3,50, A. ab. angelicae 3,75 Mk. Porto etc. 25 Pf. Tausch gegen bessere Briefmarken.

F. Dannehl, Rudolstadt i. Th.

## Puppen

von A. janthina 180, A. fimbria 130 Pf. p. Dtzd. oder Tausch gegen Europäer. Die Puppen liefern den Falter Anfang Dezember. H. Vollmer, Karlsruhe i. B., Scherrstr. 22.

## Winkler & Wagner

Wien XVIII, Dittesgasse 11

offizieren zu 1/4 Stgr. in sup. Stücken, Ausbeute 1909: *Zyg. rubicundus* ♂♀, *purp. ab. polygalae* ♂♀, *transalp. v. maritima* ♂♀, 5- u. 6fleckig.

Zu 1/5 Stgr. in Ia. Stücken, genadelt,

*Parn. nostradamus* ♂♀.

Ausserdem ca. 3000 Formen lt. sieben erschienenen *Dublettenliste 4 paläarkt. Lepidopteren* zu 1/2—1/3 Stgr.

## Im Tausch

### Puppen

abzugeben: 50 St. Amph. var. doubledayaria und 16 St. A. tau gegen nerii, celerio, Ps. tirrhaea, Sp. spectrum, Pt. proserpina, D. vesperilio, D. galii, D. pulchella oder sonstige Arten.

R. Liebig, Bielefeld, Siegfriedstr. 38 II r.

### Tausch.

Gebe ab gegen mir fehlende Falter oder Zuchtmaterial gespannte Falter von:

Chaer. elpenor, Euchl. cardamines, Col. edusa, Lim. sibilla, Pyr. atalanta, Van. antiopa ab. artemis, Mel. aurinia, didyma, Par. achine, Aphant. hyperanthus und ab. arete, Chrys. hippothoe, Lyc. eumedon und ab. fylgia, coridon, euphemus, bellargus, icarus, Hesp. carthami, Th. tages, Agr. triangulum, rubi, Mam. nebulosa, Taen. incerta, Hel. tenebrata, Er. uncula, deceptaria, Brep. puella, Acid. trilineata, Mes. virgata, Phib. vitalbata, Bist. zonaria, Nola togatulalis, Zyg. trifolii ab. confluens, Dianth. compta.

F. W. Dietzer, Frankfurt a. M.  
Kaiserhofstr. 10.

Habe, um Platz zu gewinnen,

**45 Cat. fraxini**

und

**16 Cat. nupta,**

sämtliche e. l. 1909, in tadelloser Spannung en bloc gegen **Nachnahme** an den Meistbietenden abzugeben.

Ludwig Arnold, Ingolstadt I  
am Münzbergtor 31 I.

### PUPPEN

Habe noch einen Rest von 5 St. *Actias mandschurica* (von Importen) abzugeben per St. 1,80 Mk.

1 Dtzd. *Actias luna* 2. Gen. 3,50 Mk.

1 1/2 Dtzd. *ocellata* (Freiland) 1,30 Mk. Alles en bloc 11 Mk., Porto und Packung 30 Pf. Voreinsendung oder Nachnahme.

Event. Tausch gegen exotisches Zuchtmaterial oder exotische Tüten-Tagfalter I. Qual. von mittlerer Grösse an aufwärts.  
Max Langer, Türnitz 298 b. Aussig a. E. (Böhmen).

Billigst abzugeben gegen bar folgende gut gespannte

### Falter I. Qual.

17 P. mnemosyne (gef.), 2 Th. polyxena ab. e. l., 2 L. astrarache (gef.), 2 ♂ 1 ♀ P. dispar (gef.), 1 ♂ 1 ♀ P. thersamon, ca. 350 St. C. edusa ♂ ♀ (gef.), 7 St. ab. helice (gef.), 3 A. lathonia (gef.), 38 V. antiopa e. l., 21 A. atropos e. l. gross, 4 D. euphorbiae e. l., 8 B. catax Ev. e. l., 7 S. caecigena e. l. ♀♀, 5 A. segetum e. l., 6 C. elocata e. l., 5 Ph. smaragdaria e. l., 2 B. selenaria e. l. Die geflogenen Falter sind alle sehr schön, tadellos. Alle Falter bosnischen Ursprungs. Bitte um Angebote mit Angabe des Preises. Am liebsten en bloc.  
V. Babák, Usora (Bosnien).

A. Pöll, Innsbruck, Bienerstr. 15 gibt wieder ab gegen Voreinsendung von 10 Mark oder Nachnahme franko Porto und Verpackung solange Vorrat

### 40 gesp. südamer. Falter

(grösstenteils bei So. Paolo gefangen), darunter 3 Morphos und 2 Brassolis.

Wegen paläarkt. Dabletten wäre Liste zu verlangen.

Habe billigst abzugeben:

*Eurhipia geyeri* (Yokohama) à 1, IIa. —, 50, *orthostictis* sp. (Yokoh.) à 1,50, *Calpe excavata* (Yokoh.) à 1,50, *Melanargia halimede* (Korea) à —, 40, per Dtzd. 5, *Argynnis laodice* (Korea) à —, 40, p. Dtzd. 4, *Argynnis nerippe* (Korea) à —, 90, p. Dtzd. 9, 11 *Terias hecobe* (Yokoh.) 2, 17 *Terias laeta* (Yokoh.) 2 Mk. Porto extra. Nur gegen Voreinsendung.  
Georg Kon, Cambridge, Sidney Street 54.

## Puppen.

*Endromis versicolora*, gesund und kräftig, im Gespinst, keine Inzucht, per Dtzd. 2 Mk.

*Actias mandschurica*, 4 Stück schöne grosse Cocons, per Stück 2,50 Mk.

*Sat. pyri*, garantiert Dalmatiner, per Dtzd. 2,50 Mk.

*Smer. quercus*, gross, Süd-Dalmatiner, per Stück 50 Pf.

Verpackung und Porto 20 Pf.

### Falter

nur feine bessere paläarktische, noch circa 250 Arten, zu billigsten Preisen. Auf Wunsch Liste.

Emil Kerler, Stuttgart, Gutenbergstr. 118.

### Charaxes jasius.

Gesunde *Raupen* nach letzter Häutung (Falter im Dezember) p. Dutzend 4,50 Mk. franko. Nachnahme.

Ch. Gerings, Gärtnerei, Nizza (A.-M., Frankr.)  
Rue des Prés 7.

### Deilephila nicaea.

Kräftige *Puppen* p. St. 6 Mk., 10 St. 50 Mk., *Daphnis nerii* p. Dtzd. 10 Mk. Nachnahme.

Ch. Gerings, Gärtnerei, Nizza (A.-M., Frankr.)  
Rue des Prés 7.

### Graëllsia isabellae-Puppen

in sehr kräftigen gesunden Exemplaren, wie im Vorjahre, noch eine kleine Anzahl abzugeben p. St. 2,75, 6 St. 15 Mk. Die Schlüpf-erfolge in diesem Jahre waren glänzend.

Emil Riemel, München, Augustenstr. 41.

### Gespannte Falter ex larva:

30 signum à 8, 8 augur à 5, 25 triangulum à 5, 40 brunnea à 6, 12 baja à 10, 10 advena à 12, 4 nebulosa à 5, 4 detersa à 12, 16 rubiginea à 8, 6 consona à 14, 7 sibilla à 8 Pf.; alle zusammen für 11 Mk. Versand gegen Nachnahme. Porto und Verpackung extra. Event. Tausch.

H. Poppenhäuser, Meiningen, Schillerstr. 5 II.

### Brasil-Falter

in Serien zu 25 Stück, enthaltend: Pap. bunichus, pomponius, peon, Prepona, Morpho epistrophis, achillides, Victor. steneles, Amphirene daphnis, Heliconius, Catagramma soranna, Eunica, Epiphile plusios usw. für 15 Mk. Serie zu 50 St. 25 Mk. Sämtliche Falter sind guter Qualität, gespannt. Jede Art ist nur einmal vertreten. Die Ausbeute stammt aus einer Lokalität, wo früher noch niemals gesammelt wurde. Zusendung p. Nachnahme oder Voreinsendung. Porto und Verpackung extra.

Alfred Richter, Neusalza (Sa.).

### Brasil-Falter,

gespannt, gute Qualität: Pap. bunichus ♂ 150, peon 120, ab. sebalus ♀ 400, Prepona chaliopis 400, Morpho epistrophis ♀ 70, achillides ♂ 150 ♀ 250, Caligo illioneus 200, Picrella nereis 125, Daneis berenice 50, Protopogonius cecrops 125, Amphirene daphnis 150, Heliconius phyllis e. l. 60, Catopsil. menippe 150, Catagram. hydaspes 80, hesperis 125, soranna 125, Callicore janeira 40, marchalii 50, Peridromia arethusa 80, Epiphile plusios 125 Pf. usw. Im ganzen habe gegen 300 Arten abzugeben. Zusendung gegen Nachnahme oder Voreinsendung. Porto und Verpackung extra.

Alfred Richter, Neusalza i. Sa.

### PUPPEN:

P. machaon, S. pavonia 80, Sph. ligustri, D. tiliae, Sm. ocellata, Sm. populi 100, D. euphorbiae 70, Spil. lubricipeda 40 Pf. p. Dtzd.

*Raupen* von B. quercus, U. sambucaria 50 Pf. p. Dtzd. abzugeben. Porto und Verpackung 30 Pf. extra. Alles auch im Tausch gegen Ja. paläarkt. Tagfalter.

Otto Müller, Zeulenroda (Thür.)  
Brunnenstr. 13.

## Machaon-Puppen

meist am Stengel angesponnen, 80 Pf. das Dutzend. 20 Pf. Spesen.

*Atalanta* in Tüten, e. l., Dutzend 30 Pf. Vorrat 12 Dutzend.

Robert Seifert, Neustadt O.-Schl.  
Niedertor 30.

Da Lepidopteren nicht sammeln, können erbeutete und gezogene 100 Stück, darunter **galii, euphorbiae, pini etc.**

für 6 Mk. bezogen werden. Nicht gespannte pini-Falter, nur genadelt, ganz billig.

Cohrs, Oederan (Sa.).

## Achtung!

Da ich die Zucht von *Arct. caja* abgebe, habe ich 2550 Stück bereits halberwachsene *Räupchen* abzugeben um den Preis von 24 Mk., 14 Mk. bar, für 10 Mk. nehme ich Puppen, exotische Tütenfalter oder Käfer.

Franz Friedr. Uhl, Eibenberg b. Graslitz  
Böhmen.

## Formosa!

Habe eine Serie von 22 *Formosa-Geometriden* in guter Qualität für nur 15 Mk. inkl. Porto abzugeben. Die Serie enthält ca. 14–16 Species. Unbekanntes gegen Voreinsendung.

Georg Kon, Cambridge, Sidney Street 54.

## Freiland-Puppen

von *Sat. spini* p. Dtzd. 2, *Sat. pyri* 2,50, *Sph. ligustri* 1, *D. tiliae* 1 Mk., *ocellata* 90 Pf., 5 St. *galii* 1 Mk. Auch Tausch gegen bessere Puppen. Porto extra. Voreinsendung, auch Briefmarken.

Wilhelm Suckel, Friseur, Wien X  
Erlachgasse 88.

## Puppen! Falter!

Puppen von *ocellata* Dtzd. 80 Pf., 100 St. 6 Mk., *tiliae* Dtzd. 70 Pf.

Saubere Falter. 20 Stück Pl. matronula ex larva per Paar 5, alle 20 St. 45 Mk., 380 brassicae 100 St. 4, atalanta 70 St. 3,50, rhanni ♂ 25 St. 1 Mk., antiopa, io, menthastri, stellatarum, iris, L. populi, alles zu billigsten Preisen. Porto 30–50 Pf. Verpackung extra.

Friedrich Petraschk, Dresden 19  
Pohlandstr. 38 III.

## Puppen:

Elpenor 100, bombyliformis 125, Agl. tau × nigerrima 350 Pf. Porto u. Pack. 30 Pf.  
Fr. Nürnberger, Mühlhausen i. Thür.  
Weinbergstr. 20.

Wünsche mit Sammlern, Händlern, auch von Vogelbälgen etc., aller Erdteile in Verbindung zu treten.

## Im Tausch

habe folgende gespannte *Falter e. l.* abzugeben: 4 Dtzd. P. atalanta, 2 ♂ ♀ cardamines, 2 ♂ ♀ S. rectalis, 2 ♂ ♀ nubeculosa, 2 Dtzd. C. sponsa, 4 Dtzd. D. euphorbiae, 1 Dtzd. Sm. populi, 5 Paar Agr. saucia, 1 Paar bicoloria, 4 Paar tabaniforme, 8 Paar S. leucopsiformis.

## Puppen.

5 Dtzd. Sm. ocellata à 100, 3 Dtzd. Sm. tiliae à 100, 2 Dtzd. Sph. ligustri à 90 Pf., ca. 300 Puppen von C. argentea Dtzd. 50 Pf.

*Eier* von autumnaria p. Dtzd. 10 Pf. Puppen und Eier ebenfalls im Tausch. Erwünscht bessere paläarkt. Unbekanntes Herren sende im Tausch nicht zuerst.

E. Milius, Rixdorf, Lahnstr. 3.

Sehr kräftige

## Sphinx ligustri-Puppen

p. Dtzd. 90 Pf., Porto und Packung 30 Pf., gibt ab gegen Voreinsendung

Othmar Aynedter, Stockerau b. Wien  
Manhardtstr. 40.

Allen jenen Herren, die bis jetzt keine Prot. convolvuli-Puppen erhielten, diene zur Nachricht, dass selbe durch Voreinsendungen bereits vergriffen.



# ENTOMOLOGISCHE ZEITSCHRIFT.

Central-Organ des  
Entomologischen

Internationalen  
Vereins.

Herausgegeben unter Mitwirkung hervorragender Entomologen und Naturforscher

Die Entomologische Zeitschrift erscheint wöchentlich einmal. Insertionspreis pro dreigespaltene Petit-Zeile oder deren Raum 20 Pf. — Mitglieder haben in entomologischen Angelegenheiten in jedem Vereinsjahr 100 Zeilen Inserate frei.

 Schluss der Inseraten-Aannahme Mittwoch morgens 8 Uhr. 

Inhalt: Neues über *Parnassius apollo* L. — *Melanargia galathea* ab. *deubeli* ♀ nov. ab. — Eine Sammeltour nach dem Choco-Gebiet in West-Columbien. (Fortsetzung). — Inserate.

## Neues über *Parnassius apollo* L.

Von H. Fruhstorfer, Genf.

Bisher stand die Rasse des bayerischen Mittelgebirges (*melliculus* Stichel) ganz isoliert und Uebergänge zur südbayerischen subalpinen Rasse *bartholomaeus* Stichel waren unbekannt.

In der Sammlung des Herrn Längenfelder in Nürnberg sah ich aber bereits im Mai 1906 zwei ♂♀ einer alpinen Rasse aus Oberammergau, die mir wesentlich differenziert schienen. Im Oktober vorigen Jahres nun fand ich zu meiner Freude eine ganze Serie aus derselben Gegend unter den Dubletten des Herrn Max Korb in München, der sie mir bereitwilligst überliess.

Ein genauer Vergleich mit 50 *melliculus* meiner Sammlung aus Regensburg, Eichstädt und Oberfranken einerseits und *bartholomaeus* andererseits ergibt nun das interessante Faktum, dass die ♂♂ der Ammergauer Rasse den *melliculus* ♂♂, die ♀♀ aber den *bartholomaeus* ♀♀ am ähnlichsten sehen. So ist durch die neue Rasse, die ich *maximilianus* nenne, eine komplette Verbindung hergestellt von der Rasse des nördlichen und mittleren zu jener des südlichen Bayern.

♂ von *maximilianus* mit länglichen statt rundlichen Vorderflügeln, die schwarzen Subapicalflecke der Vorderflügel gleichfalls mehr länglich als quadratisch, Ocellen der Hinterflügel weniger weiss dekoriert, mehr quadratisch, manchmal wie bei *vinningensis* eingeschnürt, Basalbestäubung bei den meisten Exemplaren ausgedehnter, tiefer schwarz.

♀. Sofort zu kennen durch die an *bartholomaeus* und *brittingeri* gemahnende, auch in der Flügelmitte vorhandene dichte, deutliche schwarze Bestäubung der Vorderflügeloberfläche. Die schwarzen Subanalflecken der Hinterflügel breit ausgeflossen, ebenso ist die Submarginalbinde aller Flügel prägnant, besonders jene der Vorderflügel.

Patria: Oberbayern, Oberammergau, 10 ♂♂, 3 ♀♀ Koll. Fruhst. (Max Korb leg.).

Das Vorkommen der Art bei Oberammergau wurde auch von Herrn Dr. Denso, z. Zt. Genf, vor einigen Jahren beobachtet.

Im Fichtelgebirge, also in der Nordostecke Bayerns, existiert eine weitere Transition von *melliculus* und zwar zum geographisch benachbarten *albus* Rebel von Schlesien. Dieses neue Bindeglied könnte vielleicht

*ancile* heissen wegen der distal zugespitzten, auch sonst mehr ovalen als rundlichen hinteren Ocellen der Hinterflügel. Type von Berneck, H. Wernicke leg.

### *Parn. apollo suevicus* Pagenstecher.

Herr Walter in Stuttgart sandte mir 2 ♂♀ einer *apollo*-Form, die er ohne Fundortsangabe von einem Sammler in Neu-Ulm gekauft hatte. Diese merkwürdigen Falter tragen eine namentlich beim ♀ auffallend breite, aber an beiden Rändern sich in feine Atome auflösende Submarginalbinde.

Ocellen der Hinterflügel breit schwarz umrandet, fast ohne Weiss. Analfleck der Hinterflügel oberseits sehr schmal, lang, aus drei Teilen bestehend, die sich unterseits als 3 rote Makeln wiederholen.

Das Medianfeld der Vorderflügel nur unmerklich schwarz bestäubt. Die Rasse steht nahe *melliculus*.

### *Parn. apollo cetius* nov. subspec.

Im Donautal zwischen Melk und Krems, in der sogenannten Wachau, wo bis 900 m ansteigende Berge die Donau in ein malerisches Tal einengen, findet sich eine Schwesterrasse des *melliculus*, die ein Bindeglied bildet zwischen den *apollo* des Fränkischen Jura zu der Rasse aus den Niederen Tauern und von dieser zu *brittingeri* hinüberleitet.

*Cetius* hat gleich *melliculus* grosse, reich weiss gekernte Ocellen der Hinterflügel und differiert insbesondere durch die gelbliche Grundfärbung von den stets reinweissen alpinen *brittingeri*.

Die ♂♂ sind kaum von Regensburger *melliculus* zu trennen, die ♀♀ unterscheiden sich aber sofort durch die stets vorhandene breite schwarze Submarginalbinde der Vorderflügel, einen schmäleren und weisslicheren Glassaum, sehr viel kleinere schwarze Subapicalflecken der Vorderflügel, etwas kleinere Ocellen der Hinterflügel, die nirgends *graphica*-Bildung verraten, und geringer weiss gefleckt sind.

Patria: Niederösterreich, Wachau, Wiener Wald (Mons *Cetius* der Römer, Jurakalklager, wie auch bei Regensburg), 22 ♂♂, 7 ♀♀ Koll. Fruhstorfer.

*Cetius* stellt somit nach Osten dieselbe Verbindung des *melliculus* mit den Alpenrassen dar, wie *maximilianus* nach Süden.

**Parn. apollo** nov. subsp.

Eine Reihe von Exemplaren aus dem österreichischen Küstenland und von Krain (Carniola) differieren durch ihre Kleinheit und auffallend breiten Glassaum der ♀ stark von meinen 85 ♂♀ *brittingeri* von Steiermark (Kaiserschild, Schoberstein), den Niederen Tauern und von Lunz a. See. Sollte ein Name dafür gegeben werden dürfen, würde ich **ottonius** reservieren, nach Herrn Otto Leonhard in Dresden, dem berühmten Höhlenforscher, dem ich 2 ♂♀ verdanke, während mir Herr Oberst Dolaschek weitere 5 ♂♀ überliess.

**Parn. apollo leovigildus** nov. subsp.

Steht dem **provincialis** Kheil von den Alpes maritimes nahe, ist aber wesentlich grösser, von mehr gelblicher Grundfarbe, dichter beschuppt und hat namentlich im Verhältnis zur Grösse einen relativ schmalen Glassaum. Basalbestäubung der Hinterflügel weniger ausgedehnt, nicht so tiefschwarz wie bei *provincialis*.

*Leovigildus* kommt dem *nivatus* m. am nächsten, von dem er schliesslich nur eine stattlichere Entwicklungsform darstellt. Er hat mit meinem *nivatus* auch die grossen schwarzen Flecke der Vorderflügelzelle gemeinsam, wengleich keines der ♂♂ aus Digne so breit angelegte schwarze Makeln aufweist, wie die ♂♂ der *nivatus*-Form aus der Nähe von Genf, die sich dadurch fast immer vom Namentypus vom Chasseral unterscheiden lassen.

Patria: Digne, Basses Alpes, 14 ♂♂, 2 ♀ Koll. Fruhstorfer.

**Parn. apollo nivatus** m.

kommt bei Genf auch noch jenseits des Rhône-Durchbruchs vor, wo der Jura seine natürliche Fortsetzung in einem bis zu 1100 m ansteigenden, breiten Berg Rücken, der Vuache, findet. Zu deren Füssen ist die oben erwähnte, breit schwarz gefleckte Rasse nicht selten, die auch sonst noch ausgezeichnet ist durch häufige *graphicus*-Bildung, zumeist schmal schwarz umsäumte Ocellen von manchmal enormer Grösse.

Bei den ♀ ist *decora*-Bildung nicht selten, hie und da auch die vordere Ocelle grösser als etwa bei *gemminus* die hintere, auch *pseudonion*-Bildung tritt auf und sehr häufig rote statt schwarze Subanalflecke.

Auffallend selten sind aber die ♀♀, nur 23 Stück gegen 170 ♂♂ in meiner Sammlung. Jedenfalls ist der Kontrast zwischen der Jurarasse und der dunklen alpinen Form, die auf wenige Stunden Entfernung am grossen und kleinen Salève bei Genf vorkommt, ein sehr grosser. Die Salève-Rasse schliesst sich eng an *valesiacus* m. aus dem Wallis an, wozu auch von mir gesammelte Stücke von der Pte. d'Andey und von der Jalouve (aus 1900 m Höhe) in Obersavoyen, eine grosse Menge Exemplare von der Bergwelt der Maurienne, der Tarantaise (besonders im Bergcircus von Pralognan) in Savoyen gehören.

Die Frage, ob die Salève-Form einen Namen verdient, lasse ich offen, dagegen möchte ich die Namen *valesiacus* m., *rhaeticus* m. und *montanus* Stich. zu Gunsten von *gemminus* einziehen. Ich glaube, dass der Name *gemminus* völlig ausreicht für die bemerkwürdig homogene Rasse der gesamten Schweizer Alpenwelt, die vom Engadin bis zum Ortler hinziehenden Berg Rücken und aller Gebirgszüge von Savoyen, die Nordabdachung der gewaltigen Montblanc-Kette eingeschlossen. Der Südabhang des Montblancgebiets hat aber bereits eine eigene Rasse, die ich zuerst beim Dorfe Montanulla oberhalb Courmajeur traf (ca. 1400 m), als ich von der Tête de Grammont (2700 m) zurückkam. Später fand ich sie auch im Ferretale und im

Vallée de la Thuile, bis etwa 1500 m am Petit St. Bernard aufwärts!

Überschreitet man aber den Petit St. Bernard und steigt nach Bourg-St.-Maurice ins Savoyische hinab, so begegnen wir gleich wieder den *gemminus*.

Die Westgrenze der neuen Rasse, die mit **piedomontanus** bezeichnet werden könnte, ist damit festgelegt. Wie weit aber die Form nach Osten geht, das zu erforschen bleibt eine dankbare Aufgabe für die nach Macugnaga oder ins Tessin reisenden Amateure, die leider viel zu gerne ihre Aufmerksamkeit aufs Engadin konzentrieren und einige andere Modeorte, während rechts und links von den am meisten begangenen Pfaden noch so viel zu entdecken wäre.

*Piedemontanus* differiert von *gemminus* in der Hauptsache durch die rein weisse Grundfarbe auch der ♀♀, die mit intensiv dunkelroten Ocellen geschmückt sind. Der Glassaum aller Flügel breiter als bei *gemminus*.

Patria: Piemont, Quellgebiet der Dora-Baltea.

**Parn. apollo guadarramensis** nov. subsp.

Bei einer Besteigung des 2405 m hohen Pennalara im Guadarramagebirge sah ich einige *P. apollo* Kheil, Ent. Z. Guben 1. Febr. 1905.

♂. Vom Typus des *pyrenaicus* Harc., wie ihn Seitz und Verity abgebildet haben sind von Exemplaren der Pyrenäen in meiner Sammlung abweichend: durch stattlichere Grösse und gelblichere Grundfarbe, ausgedehntere, hyaline Submarginalbinde, viel kleinere, schwarze Flecke der Vorderflügel, reicher weiss gekernte Ocellen der Hinterflügel, Hinterflügel der ♂♂ fast ganz weiss, Zellapex distal entweder gar nicht, oder nur unmerklich schwarz bestäubt.

♀. Glassaum der Vorderflügel breiter, ebenso die Submarginalbinde, die vom Costalrand gleichmässig scharf umgrenzt bleibend, bis in den Analwinkel sich ausdehnt und sich nur wenig verschmälernd auf den Hinterflügeln fortsetzt.

Patria: Sierra de Guadarrama, nördlich von Madrid, Ing. G. Lauffer und Dr. Salges leg.

**Parn. apollo bartholomaeus** Stichel.

Von *bartholomaeus* existieren zwei Formen:

a) Jene des südlichen Seeufers von kleiner Gestalt, die Vorderflügel der ♀♀ vorherrschend weiss. Fliegt noch Mitte August recht zahlreich.

b) Jene der höheren Bergregion. Vorderflügel der ♀♀ durchweg schwarz bestäubt, habituell viel grösser. 12 ♂♂, 4 ♀♀ in meiner Sammlung, die sich vollständig an *brittingeri* aus dem Salzkammergut, Oberösterreich und Steiermark anschliessen, so dass sie ohne Fundortsetiketten gar nicht auseinandergehalten werden könnten.

Anmerkung: Für diese Form hatte ich den Namen *thiemo* eingeführt, der durch die Pagenstecher'sche *Subspecies suevicus* aber wahrscheinlich überflüssig geworden ist.

**Melanargia galathea ab. deubeli** ♀ nov. ab.

Von Emil v. Silbernagel, Kaisd.

Schmetterling 50 mm.

Oberseite mehr braungrau wie bei *v. procida*. Im oberen Teil des Wurzelfeldes der Vorderflügel steht ein fast rundlicher gelb angeflogener Fleck, welcher die Flügelwurzel nicht erreicht. Die Wurzel selbst bleibt schwarz. Der Rest der Mittelzelle wird nebst der umliegenden Fläche von einem unregelmässigen, grossen, schwarzen Fleck bedeckt. Am Vorderrand des Mittelfeldes beginnt eine weisse Mittelbinde, welche

aus Flecken besteht; 2 derselben treten scharf in das schwarze Saumfeld hinein, während die darunter befindlichen wieder im Mittelfeld stehen. Oben im Saumfeld, nahe der Flügel Spitze, treten zwei kleine längliche, gelblichweisse Flecken auf. Die in dem braungrauen Aussenrand stehenden dreieckigen Flecke sind bloss angedeutet.

Die breite schwarze durch den Hinterflügel ziehende Querbinde ist in der Mitte unterbrochen, indem nur ein schmaler, schwarzer Strich die Verbindung mit dem zu ihr gehörenden und ihr Ende bildenden schwarzen Vorderrandsfleck herstellt. Ein ganz gleicher, nur etwas gezogener weisser Wurzelfleck wie auf den Vorderflügeln, wird hier von dieser Binde begrenzt. Alle Zeichnungen der Oberseite sind, wie bereits bemerkt, gelblichweiss und haben verschwommene Ränder. Der schwarze Bogenstreif längs des Flügelrandes ist erheblich erweitert. Die Dreiecke am Saum fehlen, es befindet sich in  $C_1$  ein halbmondförmiger Fleck und in  $M_1$  ein kleiner weisser Fleck wie bei normalen Stücken. Die Ocellenflecke der Unterseite schlagen auf den Hinterflügeln oberseits durch und sind hellblau gekernt.

Auf der Vorderflügelunterseite stehen am Aussenrande ziemlich hohe, weisse, im unteren Teil, namentlich auf den Rippen, einwärts stark schwarz, im oberen Teil aber nur fein schwarz begrenzte Dreiecke.

Saumlinie braun doppelt. Die schwarzen Zeichnungen sind nicht so intensiv wie oben gegen den Vorderrand licht ausgefüllt. Unterhalb der Flügel Spitze in Zelle 4 einen Punkt, in Zelle 5,  $M_2$  und  $M_3$  je ein bläulichweiss gekerntes Auge, die einzelnen Augen sind von der Grundfarbe umzogen.

Hinterflügel mit breiter gelblich weisser Mittelbinde, die Dreiecke am Saum sind grösser und gerundeter als auf den Vorderflügeln. An der Wurzel stehen 7 gelblichweisse Flecke, welche von einer schwärzlich bestäubten Binde umzogen werden, letztere ist zwischen Rippe 4 und 5 nur durch die Querrippe verbunden. Vom Vorderrande läuft nach dem Innenwinkel eine Augenfleckenbinde — in  $R$ ,  $M_1$ ,  $M_2$ ,  $M_3$ ,  $C_1$  und  $C_2$ , wovon in  $C_2$  ein Doppelaugenfleck —, die einzelnen gezogenen Augen sind schwarz, stark hellblau gekernt und von der gelblichweissen Grundfarbe kräftig umzogen und stehen in schwärzlicher Bestäubung.

Fransen gelblichweiss, auf den Vorderflügeln stärker schwarz unterbrochen als auf den Hinterflügeln.

Fühler einfarbig, schwarz, 46gliedrig, von der Mitte an sich allmählich ein wenig verdickend, zuletzt zugespitzt, an der Spitze rotbraun.

Thorax und Hinterleib schwarz, grau behaart, letzterer unten nebst Brust und Palpen gelblichweiss, die Endspitze und Schneide der letzteren ist schwarz.

Beschriebener Falter ist von mir im Juli in Kronstadt auf der sogenannten Zinne (957 m über dem Spiegel des adriatischen Meeres) gefangen worden.

Ich benenne diese von der normalen sehr greifbar abweichende Form nach meinem langjährigen Freunde Herrn Fabrikbesitzer Friedrich Deubel in Kronstadt. Er hat sich um die Siebenbürger Fauna ganz besondere Verdienste erworben und auch jederzeit sein gesamtes riesiges Material in der entgegenkommensten Weise für Studienzwecke zur Disposition gestellt.

## Eine Sammeltour nach dem Choco-Gebiet in West-Columbien.

Von A. H. Fassl, San Antonio (Columbien).

(Fortsetzung.)

Bald nach frugalem Abendessen schlafe ich die letzte Nacht bei halbwegs erträglichem Klima, denn der Ort liegt noch 1400 m hoch. Nach Mitternacht setzt ein starker Regen ein, der auch am Morgen noch andauert und mich zwingt, den zeitig geplanten Aufbruch bis um 8 Uhr zu verschieben. — Bei trübem, regnerischem Wetter geht es weiter. Der Boden ist tief aufgeweicht und die kleinen Bäche sind angeschwollen, mit rotem, lehmigem Wasser. Langsam und vorsichtig geht das Maultier hindurch; von einer Brücke nirgends eine Spur. — Das Tal des Rio Dagna ist enger und tiefer geworden und auch auf der anderen (linken) Seite steigen steile Gebirgszüge empor und tragen auf ihrem Kamme dunkle Urwälder. Keine menschliche Ansiedlung ist dort zu sehen, und nirgends führt ein Weg hinauf; wohl kein Sammler hat diese Höhen jemals bestiegen; was mögen sie wohl noch an unbekanntem Insektenformen bergen! So in Gedanken versunken verfolge ich den Weg zu einer modernen Eisenbrücke über den Rio Dagna und ich reite am linken Ufer auf der zum Teil fertigen Eisenbahntrasse weiter. Recht lange wird schon an ihr gearbeitet, und bis zur völligen Inbetriebsetzung der Strecke dürfte wohl noch ein weiteres Weilchen vergehen. — Nach mehrstündigem Ritte gelange ich zu einer Stelle, Puerta Dagna genannt, wo Weg und Tal fast unter rechtem Winkel nach links umbiegen und der Fluss den linken Cordillerezug durchbricht. Die steilen Ufer des Dagna schliessen sich immer enger zusammen; die Berglehnen werden felsiger, der Weg ist oft mühsam durchgearbeitet und Felsrinnen sind mit Steingeschieben überbrückt; Abgründe von mehreren hundert Metern Tiefe fallen fast senkrecht neben uns nieder und lassen die Aussicht zum brausenden Flusse offen. Zu der dürftigen Vegetation sind zahlreiche, oft mehrere Meter hohe Säulenkakteen gekommen, und gelbe Hieracienblüten nicken von luftiger Höhe herab; in den Felseinschnitten stürzen zahlreiche Giessbäche mit weit- hin hörbarem Rauschen zu Tal.

Wiederum reite ich mehrere Stunden westwärts in dem wildzerklüfteten Gebirge; da fängt das Panorama an, sich merklich zu verändern. Das harte Gestein wird von einem weichen, plattenförmigen Thonschiefer abgelöst, die Hänge sind noch steil, aber wegen des feuchteren Bodens schon vegetationsreicher, besonders in den Bachtälern. Manch hübscher Falter fliegt vorbei, doch müssen wir unserem Sammeleifer noch Zügel anlegen, wollen wir nicht durch einen hastigen Netzschlag das Reittier in Unruhe bringen, was angesichts der gähnenden Abgründe nicht ungefährlich ist. Um 2 Uhr nachmittags erreiche ich eine kleine Gruppe Columbianerhütten an einem rauschenden Gebirgsbache, mitten in reicher, tropischer Vegetation gelegen. Es ist Ximenes, etwa 700 m hoch gelegen. Hier sammelte vor einiger Zeit ein Engländer Vögel und wohl auch einiges an Insekten, und auch ich beschloss, den heutigen Tag hier zuzubringen.

Bachaufwärts führt leider nur ein ganz schmaler, sehr beschwerlicher Fusssteig durch den Urwald, den ich mühsam emporklimme, bis es nach etwa 200 m unmöglich ist, vorwärts zu kommen. An einer schattigen Stelle auf einem grossen, runden Stein am Ufer des Baches wird Halt gemacht und der Ranzen abgesehnt, um beide Hände zum Gebrauch des Netzes

frei zu haben. Nicht lange brauche ich hier müssig zu warten, denn bald erscheint ein schwarz-rot-grüner *Papilio calogyna* Rothsch., und bald hernach eine andere Art, *rhodostictus pacificus* Rothsch. Sie kommen das Wasser entlang herauf und müssen unseren Standplatz nahe passieren, wo sie das sichere Netz erreicht. Auch 2 schöne *Heliconius*-Formen, *doris- aristomache* Riff. und *epicydnides* Stgr. kommen langsamen Fluges heran und schliesslich wird auch die erste grosse Morphide, das blaue Wunder der Tropen, schon auf grosse Entfernung sichtbar. Infolge der Höhe ihres Fluges und meines etwas glatten Hochsitzes ist ein richtiges Zuschlagen mit dem Netze nicht gut möglich; sodass ich zuletzt von etwa einem Dutzend vorübergekommener Stücke nur 2 Exemplare erbeute, die wohl zu *peleides* Koll. gehören, aber eine auffällig lebhaftere Zeichnung der Hinterflügel besitzen; ich erkannte jedoch bald, dass sich noch eine andere, grössere blaue Form unter den den Bach entlang fliegenden Morphiden befinde, und meine Annahme wurde auch bald bestätigt, als ich den Hinterflügel einer *menelaus*-Form am Boden fand und mir später ein Colombianer ein zweites, schlechtes Stück, in einem Buche gepresst, zeigte. Ob das Tier mit *M. amathonte* Deyr. vom Magdalental identisch ist, vermag ich ohne Vergleichsmaterial nicht zu entscheiden. — An nassen Steinen des Baches und am Uferrande sitzen 2 Arten *Actinote* ziemlich häufig und oft in Gruppen beisammen, ähnlich wie bei uns *Pieriden* und *Lycaeniden*. Es ist *Actinote cleasa* Hew. und *nelea* Latr., letztere oft mit roten Wischen auf den Vorderflügeln und bisweilen ganz rot am Basalfelde. Zwischen drin sitzt aber auch bisweilen ebenfalls mit hochgeklappten Flügeln ein Spanner, wahrscheinlich zur Gattung *Nelo* gehörig, der infolge seiner langgestreckten Flügel und des tiefdunkelblauen Glanzes der letzteren *Actinote* täuschend ähnlich sieht. — An verbenenartigen, roten Blüten fange ich auch ein ♀ von *Papilio calogyna*, und die grünen Beeren eines andern Strauches liefern in Anzahl Wespen und eine Wanzenart mit keulig verdickten Schenkeln; auch die Larven derselben finden sich an dem Strauche; sie gleichen ganz auffällig grossen, braunen Ameisen, in deren Gesellschaft sie vorkommen. Ebenfalls an einer reifen Beere saugend sitzt ein kleiner theclidenartiger Falter mit Silberpunkten auf der Rückseite; aus dem Netze genommen erkenne ich zu meiner Freude ein ♀ einer *Anteros*-Art. Kurz vor Eintritt in mein Quartier erwartet mich noch eine weitere Ueberraschung; das Tal herauf kommt langsamen Fluges eine kleinere Morphide; ich erkenne deutlich die weissen Binden und Flecken in den blauen Flügeln und erinnere mich sofort, ein gleiches Tier schon einmal im Vorjahre weiter abwärts gesehen zu haben. Leider ist es mir auch diesmal nicht möglich, dem Falter beizukommen. Es kann sich wohl nur um eine Form von *Morpho cypris*, wahrscheinlich um eine neue Lokalform desselben handeln.

Am Abend desselben Tages versuchte ich in *Ximenes* auch den Lichtfang. Der Erfolg war aber nicht sehr lohnend wohl infolge des sternklaren Himmels. Ausser einigen Geometriden und hübschen *Syntomiden* flog fast nichts an. Von anderen Insekten wäre allenfalls eine interessante, sehr grosse Wasserwanze erwähnenswert. Ich leuchtete schliesslich noch die Bachufer und nassen Wegstellen ab, was eine weitere Kollektion Geometriden, aber in geringer Artenzahl, eintrug, darunter auch mehrere Stücke einer grossen *Lobophora*.

Am 18. Mai früh ritt ich, immer talabwärts, nach

Juntas weiter. Hier tritt der Fluss aus den hohen Felsengebirgen heraus, um in einem etwas breiteren Tale, umsäumt von niedrigen, durchaus mit düsterem Urwald bedeckten Gebirgszügen und Hügeln, dem pazifischen Ozean zuzustreben. Juntas selbst liegt nur noch wenige hundert Meter über dem Meere und hat ein ausgesprochen feuchtheisses Tropenklima, das dem aus höheren Gebirgsgegenden Kommenden fast unerträglich erscheint. — Hier konzentriert sich nun ein Falterreichtum, wie ich ihn bisher nur an wenigen anderen tropischen Orten beobachtete. Leider ist es für einen europäischen Sammler unmöglich, auch nur länger als einige Tage hier zu verweilen.

Die ganze Ansiedlung Juntas besteht aus einigen Bretterbuden, von denen etwa die Hälfte, am Flusse *Dagna* aufwärts, von Negern bewohnt ist. Die Verpflegung ist eine äusserst mangelhafte. Frisches Fleisch gibt es nur an zwei Tagen der Woche, für die übrige Zeit wird es gesalzen und an der Sonne getrocknet, wo es infolge der enormen Hitze an der Oberfläche etwas verweset und unangenehm riecht, so dass ich mehrmals hübsche *Nymphaliden* (*Aganistos odius*, *Prepona chromus*, *Eunica flora* etc.) daran fangen konnte. Unter solchen Umständen ist es kein Wunder, wenn der Fremde, abgesehen von klimatischen Einflüssen, bei so unbekömmlicher Nahrung auch bei sonst guter Körperkonstitution bald mit Verdauungs- und Unterleibsbeschwerden zu kämpfen hat, von welchen Uebeln auch ich bald nach meiner Ankunft befallen wurde, so dass ich während der ersten beiden Tage zum Sammeln fast unfähig war und meine Exkursionen nur auf die nächste Umgebung ausdehnen konnte.

Besonders reich an Faltern sind die nassen Wegstellen sowohl unterhalb Juntas als auch in der Nähe des Bahntunnels. Die *Nymphaliden* stellen hier das Hauptkontingent. Wohl am häufigsten ist die schöne *Megalura iole* Dru. mit ihren in der Sonne tiefdunkelblau schillernden Flügeln; aber auch *M. berania* Hew., *marcella* Feld. und *merops* Boisd. sind nicht selten, ♀ jedoch von allen Arten sind nur sehr spärlich anzutreffen. Sehr artenreich vertreten sind besonders auch die Schillerfalter (*Chlorippe*), die ähnlich wie ihre europäischen Verwandten an feuchten Wegstellen mehr hüpfen als fliegen und mit ihren grünen Saugrüsseln den Boden betasten; auch die herrlichsten Arten der Gattung sind hier vertreten. Neben *Chlor. cherubina* Feld. und *cyane* Latr. erfreut besonders auch *clothilda* Feld. das Auge durch ihren tiefdunklen Blauschiller. Aehnlich wie die *Chlorippe* gebärden sich auch die prächtigen Vertreter der Gattung *Eunica*, wovon ich hier *norica* Hew. und *pomona* Feld. fing. Selten und stets nur einzeln sieht man *Panacea chaltothea* Bat., die mit zugeklappten Flügeln die dunkelbraune Rückseite zeigend scheinbar teilnahmslos an nassen Felswänden sitzt, um jedoch bei einem nach ihr geführten Netzschlag durch rasches Abfliegen geschickt auszuweichen und sich etwa in doppelter, aber für uns unerreichbarer Höhe wiederum in gleicher Weise an den Felsen zu setzen, den Kopf nach unten.

Hier, aber auch an jungen Baumstämmen im Schatten des Waldes traf ich ferner die mit echt tropischem, grellem Farbenkleide gezierten *Catagramma*. Am häufigsten ist die kleine, hübsche *C. brome* Boisd., seltener *atacama* Hew. und eine etwas veränderte *mionina*-Form; auch eine *C. pitheas* sah ich fliegen, ohne konstatieren zu können, ob sie mit der Form aus dem Cauca-Tale (var. *colombiana* Stgr.) übereinstimmt. Zu den beiden bisher beobachteten *Calli-core*-Arten tritt als dritte noch die wie dunkelblau

überhauchte C. gabaza Hew. hinzu. Sie fliegen meist in Gesellschaft der ihnen zum Teil ähnlichen Perisama-Arten; merkwürdigerweise sind es fast dieselben, die ich schon 2000 m höher am Kamme der West-Cordillere beobachtete, jedoch im Zwischengelände niemals zu Gesicht bekam: P. oppelii Latr., tryphena Hew., humboldti Guer., aequatorialis Guer. und lebasii Guer., euriclea Dbl. und guerini Feld. scheinen hier zu fehlen; dafür tritt die reizende vaninka Hew. dazu. Die Gattung Anaea, in den Andentälern besonders artenreich vertreten, bemerkte ich hier nur in A. philidie Hübn. und chaeronea Feld. Smyrna blomfieldia Fabr. und die ihr im Fluge täuschend ähnliche Hypanartia godmani Bat. sitzen vereinzelt an faulen Früchten, desgleichen Prepona chromus Guer., welche Art eine besonders grosse vertikale Verbreitung zu haben scheint, denn ich fing sie auch noch in Höhen

von 2500 m in den fast nur von Pedaliodes und anderen Satyriden bewohnten Hochregionen der Cordilleren. Neotropiden fliegen langsam im Schatten des Waldes und saugen gern an fliederartigen, gelben Blüten, die auch ab und zu von laut schnurrenden Kolibris besucht werden. Mechanitis, Ithomia, Calloheria und Scada sind am zahlreichsten anzutreffen. Aber auch Heliconius clara Fabr. und semi-flavidus Weym. sowie die ihnen im Fluge ähnliche Lycorea atergatis Dbl. Hew. und eine braune Tithorea (ähnlich pseudonyma) saugen daran. Ituna lamirus Latr. hingegen sitzt vereinzelt an feuchten Wegstellen, wo sie wohl dem hier ebenfalls vorkommenden, aber von mir noch nicht beobachteten Papilio ascolius dagnanus Rothsch. ähnlich sehen mag.

(Fortsetzung folgt.)

## INSERATE

### Vereinsnachrichten.

#### Entomologischer Verein Aachen

Sitzung jeden ersten Montag im Monat, abends 8 $\frac{1}{2}$  Uhr, im Restaurant Franziskaner-Büchel. Gäste willkommen.

#### Entomologischer Verein Basel und Umgebung.

Sitzung jeden ersten Sonntag im Monat, nachmittags. Freie Zusammenkünfte jeden Freitag abend im Restaurant Senglet, Leonhardseck, Gerbergasse-Leonhardsberg. Gäste stets willkommen.

#### Entomologischer Verein „Orion“, Berlin.

Gegründet 1890. Ueber 70 Mitglieder.

Vereinslokal: Restaurant Sofiensäle, Berlin C., Sofienstr. 18.

Sitzungen jeden Freitag abends 9 Uhr.

Monatlich 4 Exkursionen zur Einführung in die Entomologie.

Eine reichhaltige Bibliothek, alle für das praktische Sammeln in Frage kommende Literatur enthaltend, steht den Mitgliedern zur Verfügung.

Gäste stets willkommen.

#### Verein für Insektenkunde, Bielefeld

(früher entomol. Verein Lepidoptera).

Jeden 1. und 3. Mittwoch im Monat Versammlung im Restaurant Modersohn, Niedernstrasse. Gäste willkommen.

#### Entomologischer Verein Braunschweig.

Jeden 1. und 3. Dienstag im Monat Vereins-sitzungen im Restaurant „Kyffhäuser“.

Beginn 9 $\frac{1}{2}$  Uhr abends.

#### Verein für schlesische Insektenkunde zu Breslau.

Sitzungen alle Freitage, abends 8 $\frac{1}{2}$  Uhr. Vereinslokal: Gasthaus zum „gelben Löwen“, Oderstr. 23. Gäste sind willkommen.

#### „Aurora“, Entomolog. Verein, Breslau.

Sitzung jeden Donnerstag 8 $\frac{1}{2}$  Uhr im Restaurant „Winkler“, Neue Schweidnitzerstrasse 7/8. Gäste stets willkommen.

Unsere diesjährige

#### Tauschbörse

findet am Sonntag den 5. Dezember im Restaurant Friedeberg (kleiner Saal) statt. Beginn 9 Uhr vormittags.

#### Entomologischer Verein Chemnitz.

Gegründet 1882.

Mitgliederzusammenkunft allwöchentlich Donnerstag abends 8 $\frac{1}{2}$  Uhr im Restaurant „Kronprinz“, Hartmannstr. 13. Entomolog. Zeitschrift und Entomolog. Rundschau liegen aus. Gäste willkommen.

Entomologischer Verein Darmstadt. Sitzung jeden Freitag abend 9 Uhr Kiesstrasse 69 (Restaurant Rehberger).

#### Entomolog. Verein „Iris“ zu Dresden.

Im Vereinslokal „Hauptrestaurant des Zoologischen Gartens“, Tiergartenstrasse 1, finden Mittwochs von 8—11 Uhr abends **gesellige Zusammenkünfte** statt, bei denen die dem Vereine zugegangenen literarisch-entomologischen Neuerscheinungen ausliegen. Am ersten Mittwoch jeden Monats ist Hauptversammlung, in der geschäftliche Dinge erledigt werden. Gäste sind willkommen *Der Vorstand.*

#### Wuppertaler entomologischer Verein Elberfeld.

Sitzung jeden 2. und 4.-Donnerstag im Monat, abends 1 $\frac{1}{2}$ 9 Uhr, im Restaurant Reichshof, Elberfeld, Neustrasse 16.

Gäste stets willkommen

#### Frankfurter Entomologische Gesellschaft Frankfurt a. M.

Nächste Sitzung Freitag den 5. November a. c., abends 9 Uhr, im Restaurant Stier, Scharnhorststr. 18.

#### Tagesordnung:

Vortrag des Herrn Wilh. Cuno: „Die M. Daub'sche Sammlung in Karlsruhe.“

Gäste herzlich willkommen.

#### Frankfurter Entomologische Vereinigung.

Vereinsabende alle 14 Tage am Dienstag abends 9 Uhr im Restaurant zum Hopfengarten, Scharnhorststrasse 18.

#### Lepidopterolog. Verein Frankfurt a. M.

Vereinsabend Donnerstags 9 Uhr abends im Börsenrestaurant.

#### Entomologischer Verein Fürth i. B.

Regelmässige Versammlung am 1. Samstag im Monat; ausserdem jeden 3. Samstag im Monat Verwaltungs-Sitzung. Sitz des Vereins Gasthaus zum „Goldenen Schwan“, Marktplatz. — Gäste stets willkommen.

#### Entomologenklub Freiburg i. B.

Jeden Donnerstag Abend 9 Uhr Zusammenkunft im Hotel „Post“, Eisenbahnstrasse. Gäste willkommen.

#### Entomologische Vereinigung Freiburg i. B.

Zusammenkunft jeden Dienstag 9 Uhr abends im Parkhotel. Interessenten stets eingeladen.

#### Entomologischer Verein Koblenz a. Rh. (für Koblenz und Umgegend).

Vereinsabend jeden ersten Donnerstag im Monat, abends von 8 Uhr ab im Vereinslokal bei Fritz Scherer, Weinrestaurant, Göggenstrasse.

Interessenten stets willkommen.

#### Entomologischer Verein „Lepidoptera“ Gera.

Jeden ersten Montag im Monat Versammlung im „Ratskeller“ am Markt. Gäste immer willkommen.

#### Verein für Naturkunde „Apollo“ Schwäb. Gmünd.

Jeden Samstag, abends 8 Uhr, Vereinsabend im Lokal Gasthaus zum „weissen Ochs“.

Vors.: Ed. Schmid, Becherlehenstr. 5.

#### Entomologischer Verein Gotha.

(Eingetr. Verein.)

Sitzung jeden Donnerstag abend 8 $\frac{1}{2}$  Uhr im „Bayer. Bierhaus“, Karolinenplatz 1. Vorsitzender: W. Hesse, Bürgeraue 4. Schriftf.: Thilo Pause, Erfurterlandstr. 9.

#### Entomologischer Verein Hamburg-Altona.

Die Vereinsabende finden jeden zweiten Donnerstag im Monat im Restaurant Rätzmann, Zeughausmarkt 35/37 I, und jeden vierten Freitag im Monat im Hörsaal des Naturhistorischen Museums, abends 8 $\frac{1}{2}$  Uhr, statt. Gäste sind stets willkommen!

#### Entomologischer Verein Kaaden.

Versammlung an jedem ersten Samstag des Monats um 8 Uhr abends in Barth's Restaurant. Gäste herzlich willkommen.

Alle Zuschriften sind zu richten an

Karl Wintersteiner, Fachlehrer, Kaaden.

#### Entomolog. Verein in Karlsbad.

Gegründet 1887. 96 Mitglieder.

Vereinsabende jeden 1. und 3. Montag im Monat, abends 8 Uhr, im Vereinslokal Rest. zur „Goldenen Sonne“.

Gäste stets willkommen.

#### Entomolog. Vereinigung Karlsruhe i. B.

Jeden Mittwoch Zusammenkunft der Mitglieder im Restaurant „Zum Landsknecht“, Herrenstrasse, abends von 8 $\frac{1}{2}$  Uhr ab.

Gäste sind stets willkommen!

#### Entomologischer Verein Krefeld

(nicht mehr Club). Gegr. 1905.

Sitzung alle 14 Tage im Rest. Sevenich, Karlsplatz- und Evertstrassen-Ecke.

Gäste willkommen.

#### Entomolog. Verein „Fauna“ Leipzig.

Sitzungen Montags 8 $\frac{1}{2}$  Uhr Stadt Nürnberg. Vereinsbibliothek ca. 700 Bände. — 128 Mitglieder.

Im Verein werden alle Insektenordnungen gesammelt und besprochen.

#### Entomolog. Vereinigung Liegnitz.

Vereinsabende jeden 2. und 4. Montag im Monat, abends 8 $\frac{1}{2}$  Uhr, in der Gorkauer Bierhalle. Gäste stets willkommen.

Am 22. November cr. Vortrag des Herrn Orth über „Parnassier“.

Gäste willkommen.

Entomologischer Verein Limbach i. Sa.  
Gegründet 1884. 42 Mitglieder.

Sitz „Kubns Gasthaus“ Limbach. Vereins-  
abende jeden 1. und 3. Montag im Monat,  
abends 1/2 9 Uhr. Gäste sind stets will-  
kommen.

Münchener Entomologische Gesellschaft  
E. V. München.

Jeden ersten und dritten Montag des  
Monats Versammlungen im Hotel „Stutt-  
garter Hof“, Marsstrasse 2.

Entomologenklub Pforzheim.

Zusammenkünfte jeden Samstag abend  
1/2 9 Uhr im Vereinslokal „Zum Bräuhaus-  
keller“. Gäste jederzeit willkommen!

Entomologische Vereinigung Plauen i. V.

Vereinsabende alle 14 Tage Dienstags in  
Hühns Restaurant, abends 9 Uhr.  
Gäste willkommen.

Stuttgarter Entomologen-Verein.

(Gegründet 1869).

Sitzung jeden Donnerstag Abend im  
Vereinslokal „Bauhütte“, Büchsenstr. 53.  
Gäste sind willkommen.

Entomologen-Vereinigung für Turn  
und Umgebung.

Vereinslokal „Krone“ Turn.

Versammlungen finden jeden ersten Sams-  
tag nach dem 1. und 15. eines jeden Monats  
statt. — Tauschbörse. — Vorträge, Sammel-  
reisen etc.

Gäste sind stets willkommen

Entomologische Vereinigung „Sphinx“  
in Wien XVI,

Neulerchenfelderstr. 79, Alois Alternanns  
Gasthaus. Sitzung jeden Dienstag, abends  
von 7-9 Uhr. Gäste stets willkommen.

Entomolog. Verein „Polyxena“, Wien VII,  
Neubaugürtel 24/26.

Gegründet 1905. 100 Mitglieder.

Vereinsabende jeden Dienstag, 8 Uhr abds.  
Eigene Zeitschrift: „Mittelungen des Ent.  
Ver. Polyxena.“ In jeder Vereinsitzung  
Vereinstausch mit reichlichen Angeboten und  
Nachfrage. Tauschvermittlung auch nach  
auswärts. — Grosse Bibliothek, deren Werke  
auch an auswärtige Mitglieder kostenlos ver-  
liehen werden. — Wissenschaftliche Vor-  
träge, Diskussionen etc. etc.  
Gäste stets willkommen.

Entomologische Vereinigung Zeulenroda  
und Umgebung.

Sitzungen alle 14 Tage (Montags) im Café  
Rudolf (Tuchmarkt).

Gäste stets willkommen!

## Coleopteren u. a. Insektenordn.

### Im Tausch

gegen paläarktische Coleopteren gibt ab:  
Car. violaceus 9, glabratus 6, hortensis  
16, linnei 35, auratus 14, auraniteus 3, con-  
vexus 12, catenulatus 4, Procrustes coria-  
ceus 6, Cychnus attenuatus 3, rostratus 2,  
Nebria arctica (rufescens) 12, Brachynus cre-  
pitans 11, Dytiscus marginalis 2, Chalco-  
phora mariana 34, Anom. aenea 20, Ceton.  
aurata 3, Trichus fasciatus 7, Triplax rus-  
sica 43, Plat. caraboides 6, A. aedilis 5, Lept.  
scutellata 6, Strang. quadrifasciata 4, Lep.  
rubra 12, Rh. mordax 3, inquisitor 6, Ox.  
cursor 3, Ob. oculata 4, Bal. nucum 16, Cl.  
laeviuscula 12.

Hugo Müller, Reichenberg i. Böhm.  
Kreuzgasse 14.

## Riviera-Käfer.

Von der Riviera und aus den Seealpen  
gebe ich 100 Käfer in ca. 60 grösseren  
Arten für 8 Mk., darunter Cicindela gal-  
lica, maroccana, flexuosa, schönste Cetoniden,  
Buprestiden und Curculioniden etc. und dazu  
gratis 2 Stück Anoxia matutinalis aus  
Korsika. Versand gegen Nachnahme.

Ch. Gerings, Nizza (A.-M., Fiankr)  
Rue des Prés 7.

## Tausch.

Habe etwa 100 lebende ausgewachsene  
Larven von *Oryctes nasicornis* abzu-  
geben. Tausche gegen Puppen von *pinastri*  
oder andere Lepidopteren.

Nehme schon Vorbestellungen auf *Asca-  
taphus longicornis* aus den Vogesen  
an, p. Dtzd. spannw. 1 Mk.

Suche Tauschverbindung mit ausser-  
europäischen Sammlern.

40 gespannte *Van. io* abzugeben.  
K. Groskopf, Riedisheim b. Mülhausen i. Els

## Macropus longimanus

nach Grösse und Schönheit 1—1,50 Mk.

Porto und Emballage 40 Pf.

## Puppen

von *Thais rumina* ex Marokko à 60 Pf. ab-  
zugeben. W. Herrmann, Lehrer  
Freiburg i. Schl.

## Lepidopteren.

### a) Angebote.

#### Für Händler!

Platzmangel halber gebe einen grossen  
Posten Puppen von *Troch. apiformis* ab.  
Eventuell auch Tausch. Reflektanten wollen  
sich mit mir in Verbindung setzen.

A. Rössner, Brüz, Götheinstr. 1009.

## Puppen.

S. pavonia Dtzd. 80 Pf., 100 St. 5,50 Mk.,  
Sm. populi per Dtzd 80 Pf. Auch Tausch  
gegen andere Puppen oder Catocalen-Eier.  
Wilhelm Glogert, Burg b. M., Freiheitstr. 3.

## Achtung!

Die in Nr. 32 ds. Zeitschrift von mir offer-  
tierten Falter sind (ausser luna) noch in  
gleicher Weise abzugeben. Eventuell gebe  
auch 1 Paar *Actias selene* im Tausch  
gegen mir erwünschte bessere Papilios, dann  
Wert gegen Wert nach Stgr.-Liste. Bei  
Tausch Porto gegenseitig. Werte Offerten  
möglichst reichhaltig erbeten.

C. Modes, Chemnitz, Seumestr. 5.

## Neu-Pommern.

### Stauend billig!

Orn. bornemanni:

Ib. Qual. ♂ 4,—, ♀ 3,— Mk.

IIa. „ ♂ 3,—, ♀ 2,25 „

IIb. „ ♂ 1,50, ♀ 1,20 „

Ia. am 1. Tag vergriffen.

Oph. salamina 40 u. 30 Pf., Nyct. aurora  
4 und 2,50 Mk.

Lose mit 1 ♂♀ bornemanni, 1 salamina  
und 7 anderen guten Faltern 7,50 Mk. Porto  
und Verpackung 30 Pf. Nachnahme oder  
Vorauszahlung.

Man wird erstaunt sein, wie preiswert die  
Falter sind. Auch IIb. noch schön.

Anton Hintermayer, Faistenhaar  
Post Sauerlach, Bayern.

## PUPPEN

von *A. janthina* 180, *A. fimbria* 130 Pf.  
p. Dtzd. oder Tausch gegen Europäer. Die  
Puppen liefern den Falter Anfang Dezember.  
H. Vollmer, Karlsruhe i. B., Scherrstr. 22.

### Günstigste Gelegenheit für Sammler und Vereine.

Auswahlendungen aus meinen ita-  
lienischen und alpinen Ausbeuten, sowie  
allen europäischen Gebieten zu

1/3—1/6 Stgr. Ia. Qual.

Besonderes, sehr vorteilhaftes Angebot:

Bei Einsendung eines Sammlungsverzeich-  
nisses gebe ich fehlende Arten nach meiner  
Wahl in Ia. Qual. möglichst paarweise zu  
1/4—1/6 Stgr. Erledigung schnellstens. Be-  
queme Zahlungsbedingungen.

F. Dannehl, Rudolstadt i. Thür.

## Agrotis fimbria-Raupen

1/3 bis ganz erwachsen, bis Neujahr die  
sehr variable Eule ergebend, Dtzd. 60 Pf.  
Voreinsender erhalten den Vorzug.

Auf Verlangen Zuchtanweisung.

Adolf Peter, Stuttgart, Heusteigstr. 72.

## Weihnachtsgeschenk.

### Billige Tütenfalter.

160 Indier, gut assortiert, 10 Mk.

El. leucocyma 10, Or. damaris 50, Cyr.  
nivea 0,15, A. himachala 15, D. belladonna 50,  
K. inachis 80, Pap. paris 40, evemon 20,  
xenocles 30, slateri 50, protenor 30, rhetenor  
♂ 40, antiphates 30, chaon 20, Hestia fla-  
bellica 40, Dercas verhuelli 30. Ferner 20 ver-  
schiedene *Var. von memnon* ♀, gespannt  
(einige l. rep.) 10 Mk. Gegen Nachnahme.  
Porto und Verpackung extra.

Entomologisches Kabinett, München II  
Rottmannstr. 15

Habe 1 Dutzend

## Puppen

von *zonarius*, 1 1/4 Dutzend Puppen von  
*bucephala* und 3/4 Dutzend Puppen von  
*elpenor*, alle kräftig und im Freien gesam-  
melt, gegen 1 Paar grosse Act. selene  
abzugeben. Tausch gegen andere Exoten,  
nicht ausgeschlossen.

Hch. Reinemer, Homburg v. d. Höhe  
Haingasse 13.

## Gespannte Falter

I. Qual. 1909:

45 Cat. electa 20, 4 Cat. fraxini 20, 14  
carmelita 20, 8 plantaginis 7, 2 spartii ♂♀  
60, 2 ocellata 15, 6 purpurata 15, 6 trifolii  
5, 38 Van. io 3, 55 Van. polychloros 3, 95  
caja 5, bei letzteren viele Varietäten. Preis  
per Stück in Pfennigen.

### Matronula-Raupen,

erwachsen, per Stück 80 Pf. Porto und  
Packung extra. Falter bei En bloc-Abnahme  
portofrei.

G. Stach, Burg b. Magd., Berlinerstr. 46.

## Tausch

Falter gespannt, I. Qual.: Lim. populi,  
A. clytie. Suche je 1 Paar v. proserpina,  
maculosa, casta, testudinaria in I. Qual.

Edm. Krause, Nürnberg  
Pillenreutherstr. 42III.

Ca. 90 Stück Puppen von machaon,  
ocellata, pop., vinula, elpenor, bucephala  
5 Mk. samt Porto und Verpackung. —  
Atropos, Cat. dilecta, tirrhaea, A. villica,  
podalirius, machaon, europom. usw. 25 St.  
10 Mk. samt Porto und Verpackung, einzeln  
höherer Preis. Viele andere Falter und  
Briefmarken. Verkauf. Tausch.  
Felix Thiermann, Stadt Biberach (Württ.).

## Antiopa-Falter

Ia. Qualität in Tüten p. 100 St. 3 Mk.,  
p. Dtzd. 40 Pf. — *Euphorbiae-Puppen*  
p. Dtzd. 60 Pf. Auch Tausch gegen besseres  
Zuchtmaterial.

Max Maute, Heilbronn a. N.

## Eier, Puppen.

Eier: M castrensis-Eiring 40, E. autumn-  
aria Dtzd. 10, 100 St. 60 Pf.

Puppen: Ar. levana Dtzd. 20, 100 St.  
150, Sm. populi 80, ocellata 90, S. pavonia 80,  
P. anachoreta 60, C. artemisiae 40, argentea 80,  
Bist. hirtaria 60 Pf. p. Dtzd. Gegrabene  
*Eulen-Puppen*, gemischt, Dtzd. 60 Pf.  
Porto und Packung 25 Pf.

Ia. gespannte Falter e. l. 1909 in  
grosser Anzahl. Liste auf Wunsch.

M. Kraft, Berlin NW. 87  
Wittstockerstr. 1.

## FALTER.

12 dilecta, 12 elocata, 12 sponsa, 50 galatea  
zu 1/8—1/4 Stgr.

Helm, Dresden-N., Sebuitzerstr. 45 II.

**Puppen** von *D. pudibunda* Dtzd. 60 Pf.  
**Eier** von *C. nupta* 10, *L. monacha* 5 Pf.  
p. Dtzd. -- **Indische Stabheuschrecken**,  
lebend, 6 Wochen alt, Dtzd. 50 Pf.  
*Ew. Wöhlarth*, Zeitz, Gartenstr. 33.

### Afrika.

Ich möchte **1 Char. hadrianus** im  
Tausch gegen **1 Char. imperialis** oder **nobilis**,  
**mixtus**, **hildebrandti** und **1 Melinda forma-**  
**mosa** gegen **1 Melinda morgani** erwerben.  
*H. Gerresheim*, Köln-Ehrenfeld.

### Eier

von *dilecta*, *puerpera*, *elocata* Dtzd. 80, 45,  
20 Pf., 100 St. 7facher Dutzendpreis. Auch  
im Tausch gegen andere Catocalen-Eier,  
sowie Schwärmer-Puppen abgebar.

*Helm*, Dresden-N., Sebznitzerstr. 45.

1 Dutzend erwachsene

### matronula-Raupen

im Tausch oder gegen bar abzugeben.

*Johannes Schirlitz* Leipzig-Schleussig  
Könneritzstr. 52.

### Im Tausch abzugeben:

**Dalmatiner- und Südtiroler-Falter**,  
gespannt, in tadelloser Qualität, wie *Pier-*  
*rapae v. leucotera*, *v. manni*, *v. rossi*,  
*Pier. brassicae v. catoleuca*, *Euchloe*  
*belia*, *v. romana* etc.  
Ca. 10 Dtzd.

### machaon-Puppen

gegen Puppen exotischer Papilios und Spinner.  
Bar 75% auf Stgr.-Kat.-Preise.

*K. Gaborian*, Frankfurt a. M.  
Arnsburgerstr. 20.

### M. imbecilla-Raupen

1,50 Mk. Leichte Treibzucht.

### Puppen

von *D. luteago* 5, *T. alliaris* 2, *euphra-*  
*siata* 2, *pimpinella* 1,20, *C. flavicaria* 2 Mk.  
p. Dtzd. *K. Predota*, Wien XVI  
Deinhardsteingasse 18.

### Im Tausch

oder gegen bar abzugeben:

50 ♂♀ *D. pini*, 50 ♂♀ *L. quercifolia*, Ia. gespannt, 1909.

Ferner in grosser Anzahl **Maikäfer**,  
unpräpariert, und davon **Eier** in Alkohol.  
*G. Bürke*, Schweidnitz, Peterstr. 20.

Habe abzugeben 20 Paar sauber gespannte

### Lim. populi

zu Händlerpreisen, mehrere Dutzend **Harp.**  
**vinula-Puppen** 1 Dtzd. 50 Pf., bei 4 Dtzd.  
entsprechend billiger, einige Hundert **Pap.**  
**podalirius-Puppen** nach Uebereinkunft,  
1 Dtzd. 90 Pf.  
*M. Neubaur*, Aalen (Württ.), Walkstr. 33.

### Exoten-Eier.

In grosser Anzahl sind vom Januar 1910  
an abgebar und nehme schon jetzt Bestel-  
lungen entgegen auf Eier von  
*Anth. yamamai* Dtzd. 50 Pf.

Rhod. fugax	80	Eiche
Calig. japonica	60	"
Catocala piatrix	250	Walln. Pappel
" innubens	300	Akazie
" cara	250	"
" cancumbens	250	Weide
" vidua	250	"
" palaeogama	300	Walln. Pappel
" scintillans	400	Akazie

Alles im Januar lieferbar!

Die beiden letzten Arten wurden noch nie-  
mals angeboten. Vorrat wird sehr gross sein.

Nur gegen **Voreinsendung** oder **Nach-**  
**nahme!** Marken aller Länder werden als Zah-  
lung angenommen. Kleinere Beträge erbitte  
nur in Marken.

Versand erfolgt sofort nach Eintreffen der  
Eier in meinen eigens dazu gefertigten Holz-  
hülsen.

*Alois Zirps*, Neutitschein, Mähren  
Titschgasse 19.

### Tausch!

**Falter**, gespannt: 6 Stück *Att. orizaba*,  
6 H. io, 4 A. selene, 12 C. electa, 2 C. elo-  
cata, 6 M. maura, 3 M. stellatarum, 4 Hummel-  
schwärmer, 4 P. machaon, 25 H. fulvago.

**Raupen**, gut präpariert: 6 Stück  
Ch. elpenor, grosse u. kleine, 16 D. euphor-  
biae, 4 A. caja, 4 P. apollo.

Desgleichen ein Jahrgang der **Entom.**  
**Zeitschrift 1908/09** zu vertauschen gegen  
exotische Tütenfalter oder Vogelbälge.

*Karl Schick*, Cassel, Oberste Gasse 56.

### Präparierte Raupen!

Preise p. Stück: brassicae 10 Pf., v. prorsa  
15, io 10, Sm. tiliae 20, franconica 30, bucephala  
10, monacha 15, B. quercus 15, B. trifolii 20,  
menyanthis 25, C. argentea 15, E. autum-  
naria 25, defoliaria 15, grossularia 15,  
brumata 10, comitata 15, lanceata 50, caja 15,  
menthastris 15, cucullatella 15, Lith. griseola 20.

**Puppen**. Preise p. Stück: levana 4 Pf.,  
ligustri 8, elpenor 8, tiliae 10, ab. concolor ♂  
× pudibunda ♀ 15, (Dtzd. 150), trepida 20,  
chaonia 15, bucephala 5, leucographa 20,  
incerta 5, silacea 8 (Dtzd. 80), satyrata 8,  
lanceata 15, innota 5, ab. argentata 15,  
Arctia casta 25, jacobaea 5.

**Tadellose Falter** lt. Liste. Tausch  
gegen mir Fehlendes.

*H. Schröder*, Schwerin i. Meckl., Sandstr. 4 b.

### Achtung!

**3 Centurien exotischer Tagfalter**

in sehr schöner Qualität, gespannt, abzugeben:  
**Eine Centurie** mit Ornithopt. paradisea ♂,  
Papilio servillei, marmodius, Heliconia xeno-  
clea, Morpho papyrius, Prepona meander,  
amphimachus, chromus, Tenaris polyphemos,  
Catoneph. numilia u. vielen anderen schönen  
Arten für 40 Mk. inkl. Porto u. Verpackung.

**Zwei Centurien**, je enthaltend: Papilio  
servillei, leucaspis, Heliconia xenoclea,  
Morpho papyrius, div. Prepona, Charaxes,  
Megalura, Tenaris, Temenis, Perisama, Cata-  
gramma, Adelpha, Chlorippe, Cethosia, Pana-  
ceae, Aganisthos und viele andere schöne  
Arten für je 25 Mk. inkl. Porto und Ver-  
packung. Versand nur p. Nachnahme.  
*H. Poppenhäuser*, Meiningen, Schillerstr. 5 II.

### Ia. Falter,

gespannt. 3. P. podalirius, 2 P. machaon,  
6 Ap. crataegi, 6 P. brassicae, 1 P. calli-  
dice ♂, 1 E. cardamines ♀, 2 L. populi ab.  
tremulae, 7 V. polychloros, 100 V. antiopa,  
2 Mel. athalia, 1 Arg. aphis, 2 selene,  
2 euprosyne, 1 dia, 5 aglaja, 1 ♂♀ Er. aethiops,  
1 Sat. hermione, 1 ♂♀ P. maera, 3 Nem.  
lucina, 2 Call. rubi, 3 Z. betulae, 3 ♂ 2 ♀  
L. icarus, 2 ♂ 1 ♀ L. coridon v. burussia,  
2 ♂ damon, 1 ♀ astrarche, 1 ♂ erebus,  
3 minima, 3 ♂ semiargus, 2 ♂ argiolus,  
2 H. malvae, 1 ♂♀ Dier. vinula, 4 Pt. pal-  
pina, 12 Ph. bucephala, 3 P. pygma, 2 P.  
cirtula, 1 Th. processionea, 1 ♂ 2 ♀ Org.  
gonostigma, 1 ♂♀ antiqua, 1 ♂♀ D. fascelina,  
1 D. pudibunda, 1 ab. concolor, 1 ♂ P. similis,  
1 ♂♀ dispar v. japonica, 2 ♂♀ monacha  
ab. nigra, 2 ♂♀ ab. eremita, 2 ♂♀ Tr. cra-  
taegi, 1 ♂♀ E. lanestris, 1 ♂ Sm. quercus,  
1 tremulifolia, 4 ♂ 2 ♀ quercifolia, 5 ♂ 1 ♀  
pini v. montana, 2 ♂ 3 ♀ E. versicolora,  
1 ♂♀ Agl. tau zu 1/4 Stgr. oder en bloc zu  
18 Mk., dann spesenfrei.

*Karl Naumann*, Wien III, Barichgasse 14.

Vertausche 1 bis 2 Dutzend gesunde

### PUPPEN

von *Pyrhha umbra* gegen Zuchtmaterial  
oder Falter, auch gegen bar.

*H. Rosenthal*, Gotha, Uelleberstr. 13.

### D. alpium- (M. orion-) Puppen

Dtzd. 1, 50 St. 3,50, 100 St. 6, 200 St. 11,  
300 St. 15 Mk., von 100 St. an Porto und  
Packung frei. Tausch gegen Zuchtmaterial  
und Ia. paläarktische Schmetterlinge. Von  
bisherigen Tauschangeboten konnte keinen  
Gebrauch machen.

*E. Spies*, Berlin N. 39, Fehmarstr. 10 III.

**Actias selene-Puppen**,  
grosse Cocons, zur Weiterzucht geeignet,  
pro Dtzd. 8,50 Mk., fortwährend abzugeben.  
Tausch eventuell gegen alles.

*St. Tschakert*, Tetschen a. E.  
Lindenstr. 678 (Böhmen).

### Prachtstücke!

**Morpho** anaxibia 3,50, menelaus 4,  
aega ♂ 2 ♀ 7,50, epistrophis  
0,75, Siderone ide 1,75, Nyctalemon  
lunus 1,75, Brassollis astira ♂ 1  
♀ 1,50 Mk. in frischer hochprima Qual.  
in Tüten oder gespannt.

*Paul Ringler*, Naturalien-Import  
Thale (Harz).

### Schmetterlinge aus Turkestan.

100 Stück in ca. 40 Arten, ungespannt,  
in gutem Zustande für 10 Mk.

50 Stück in 20 Arten 6 Mk.

*Gustav Zunger*, Weida i. Thür., Thurmstr. 8.

### Freiland-Eier

abzugeben von *L. dumi* Dtzd. 30 Pf., 100 St.  
1,80 Mk., *Cat. fraxini* 25 Pf., 100 St. 1,50 Mk.,  
*sponsa* 20 Pf., 100 St. 1,20 Mk., *elocata* 15,  
*nupta* 10, *monacha* 5 Pf. p. Dtzd. ausser Porto.  
*Julius Kaser*, Falkenberg (O.-Schl.).

### Sm. quercus.

Mitte März liefere gut überwinterte (für  
diese Art besondere Methode, Resultat langer  
Versuche), hervorragend riesige **Puppen**.  
Stück 75 Pf. Nachnahme. Vorausbestellung.  
*Hans Niethen*, Erfurt, Langebrücke 27.

### Zu 1/4 Staudinger

offerierte in Ia. Qualität folgende **Falter**:

Pap. xuthus ♂, xuthulus ♂, demetrius ♂,  
Pier. leucotera, v. manni, v. rossi, Euchl.  
v. tibetata, Lept. duponcheli, g. a. aestiva,  
Van. ab. dixei (Uebergänge), Arg. paphia,  
v. immaculata, Lyc. v. bella, astrarche v. or-  
nata, donzelii, coridon v. apennina, v. blachieri,  
v. ligurica, D. nerii (e. l., genadelt), Deil.  
mauretanica, v. deserticola, A. mandschurica ♀,  
Agrotis grisescens, cos, crassa, Mam. serra-  
tilinea, Dianth. luteago, Had. gemmea, Cal.  
lutos, T. rorida, Tox. lusoria, Ephyra albio-  
cellaria, g. a. therninter, Arct. v. angelica,  
Call. dominula, v. insubrica, Endr. v. ande-  
reggi ♀, Zyg. erythrus, rubicundus, v. achil-  
loides, v. charon, v. maritima, Ino amelo-  
phaga und verschiedene andere. Porto und  
Verpackung 80 Pf., bei Abnahme von 15 Mk.  
an frei. Auch **Tausch** nach Stgr. und 10%  
Abzug vom Gegenwert.

*Chr. Farnbacher*, Schwabach, Bayern.

### Um zu räumen

gebe ich den Rest meiner **Darjeling-**  
**Centurien** ab, 50 Stück nur guter Qual.  
mit Papilios, Delias, Heb., Eupl., Charaxes  
amathas und eudamippus zu 5,50 Mk. franko.  
Gegen Nachnahme oder Voreinsendung.  
*Chr. Farnbacher*, Schwabach, Bayern.

### Pap. alexanor-Puppen,

gesunde kräftige Stücke, aus Süd-Frankreich  
offerierte p. Stück zu 80 Pf., Dtzd. 8,50 Mk.  
Porto und Verpackung 80 Pf. Nachnahme.

*Chr. Farnbacher*, Schwabach, Bayern.

Ca. 100 gesunde importierte kalifornische

### Act. luna-Cocons

à 70 Pf., ca. 20 gesunde importierte **Pl.**  
**columbia** à 4 Mk., ca. 200 gezogene **Dan-**  
**plexippus** (Prachtstücke) in Tüten à 25 Pf.,  
ca. 250 Tütenfalter von Ceylon und den  
Sunda-Inseln, zusammen à 25 Mk., ca. 130  
tadellos erhaltene **L. cervus** ♂♂, ungenadelt,  
zusammen à 25 Mk.

Wiederverkäufer gewähre hohen Ra-  
batt. Kasse vorab, Porto und Verpackung  
extra. *Ed. Brandes*, Vienenburg a. H.

## Tausch.

56 c-album, 5 atalanta, 2 ♂ aurelia, 3 ♂ Arg. selene, 7 ♂ pales v. arsilache, 3 ♂ 5 ♀ Sat. semele e. Borkum, 1 ♂ 1 ♀ janira desgl., 2 ♂ 3 ♀ pamphilus desgl., 2 ♂ w-album, 1 ♀ dorilis, 3 ♂ icarus Borkum, 7 ♂ amandus, 3 ♂ 1 ♀ furcula, 2 ♂ 3 ♀ anastomosis, 2 ♀ ziczac, 3 ♂ catax, 2 ♂ 1 ♀ Actias selene, 1 Moma orion, 3 megacephala, 7 Agr. rubi, 1 Taen. incerta, 5 gemmea, 6 porphyrea, 7 Non. typhae, 5 ab. fraterna, 2 Tap. elymi, 45 ochracea, 8 circellaris, 7 fragariae, 3 v-punctatum, 2 tripartita, 4 artemisiae, 1 mi, 2 fasciana, 1 ♀ Hem. strigata, 82 Lar. unangulata, 3 ♀ spadicearia, 32 isogrammaria, 2 valerianata, 1 ♂ 2 ♀ roboraria, 20 defesaria, 3 ♂ 7 ♀ pedaria, 1 ♂ hispidaria, 1 ♀ quercinaria, 2 ♂ 11 ♀ defoliaria, 1 ♂ ab. obscuraria, 3 ♂ hirsutella, 4 ♂ A. maculania, 10 jacobaea; 1 ♂ 1 ♀ lubricipeda, 1 ♂ mesomella. Alle frisch, tadellos und sauber präpariert. Erwünscht paläarktische Falter. Hans Meinicke, Potsdam, Kl Weinmeisterstr.

## Puppen

von podalirius 80, ligustri 90, populi 80, Phoes. tremula 100, Val. oleagina 250 Pf. per Dtzd. hat abzugeben. Auch Tausch gegen Falter von atropos, nerii, galii, proserpina. Auch habe im Tausch gespannte Falter in Anzahl abzugeben und sende auf Verlangen Liste.

K. Trautz, Pforzheim, Calwerstr. 104.

## Orizaba.

Kräftige Puppen noch 1 Dtzd. für 6 Mk., ferner je 80 Stück frische, tadellos gespannte Cuc. artemisiae, Arct. aulica und Call. dominula für jeden annehmbaren Preis.

J. Klocke, Frankfurt a. Oder.

Für unbeantwortet gebliebene Tausch-offerten hatte keine Verwendung.

## Für Händler!

Ich habe die Absicht, meine sämtlichen Falter-Vorräte en bloc zu verkaufen. Es sind viele Tagfalter aus Syrien und viele gute seltene Eulen aus den hohen Tauern und dem Stelvio darunter. Ich gebe diese Sachen für 1/5—1/6 ab. Reflektanten belieben sich mit mir ins Einvernehmen zu setzen. Heinrich Locke, Wien XX/2 Nordwestbahnhof.

## Puppen aus dem Freiland:

Sphinx ligustri Dtzd 1, 100 St. 7 Mk., Endromis versicolora Dtzd. 1,50, 100 St. 11 Mk., Sm. populi Dtzd. 80 Pf., Aglia tau Dtzd. 1,50 Mk., à 15 Pf., Stauropus fagi Dtzd. 3,50 Mk., à 35 Pf., Odont. carmelita Dtzd. 3,50 Mk., à 35 Pf., Moma orion Dtzd. 50 Pf., Mamestra splendens Dtzd. 3,50 Mk., à 35 Pf., Papilio machaon Dtzd 45 Pf., Saturnia pyri Dtzd. 2 Mk., à 20 Pf., Thais v. cassandra Dtzd. 1,60 Mk., à 15 Pf., Actias luna Dtzd. 4,80 Mk., à 45 Pf., Attacus atlas (sehr gross) à 2 Mk., atlas gespannte Prachtstücke à 2 Mk.

Alles auch im Tausch gegen porcellus, galii und livornica-Puppen. Nachnahme.

Kurt John, Leipzig-R., Lilienstr. 14.

## Die Tauschstelle Cöln

hält sich zum Umtausche besserer Falter der paläarktischen Fauna empfohlen. Sehr grosse Bestände.

August Werner, Apotheker, Cöln Ertstrasse 15.

Parn. honrathi alburnus ♂, pass., à 5, P. cardinalis ♂ 30 Mk.

In Tüten: Parn. delphius albulus à 1,50, P. romanovi ♂ 1,50, actius 2, Pier. illuminia ♂ —,50 ♀ 1, Melit. v. sibirica 1, ala 1, Melong. parce 1, Satyr. antonoë ♂ —,80 ♀ 1,50 Mk.

Puppen von Th. rumina ex Marokko à 60 Pf. abzugeben.

Wilh. Niepelt, Zirlau b. Freiburg (Schlesien).

## Nordamerik. Catocalen-Eier.

C. relicta 170, 300, 520 Pf., unijuga 120, 200, 330 Pf., concumbens 110, 180, 300 Pf. Die Preise verstehen sich für 1/2 Dtzd., 1 Dtzd. und 25 St. samt Porto und Verpackung. Der Versand geschieht bei Vor-einsendung eingeschrieben, bei Nachnahme 10 Pf. mehr.

Johann Pilz, Warnsdorf 1648/I, Böhmen.

## Lycæna idas Rbr.

aus der Sierra Espunna (S.-Spanien) vom Sommer 1909. Prachtstücke ♂ 6, ♀ 8 Mk. netto.

Max Korb, München, Akademiestr. 23.

## Interessant. leichte Zucht; leicht zu treiben! Raupen der gelben Apenninformen von C. dominula

nach 4. Häutung; nur von im Freien gefangenen ♀♀: v. persona, Dtzd. Mk. 7,50, v. donna Dtzd. Mk. 8,50, v. domina Dtzd. Mk. 10.— (Ia frische Falter v. donna und v. domina Mk. 4.— bis Mk. 15.—), 50 Stück gem. Mk. 30.—. Futter Löwenzahn, Salat etc.

## Kräftige, gesunde Puppen:

A. alni St. 1, M. calberlai St. 1, 1/2 Dtzd. 5, 1 Dtzd. 9, Cuc. biattariae Dtzd. 2,50, Tephroc. carpophagata vera (grösste Seltenheit aus der Majella) St. 2, 1/2 Dtzd. 10, Teph. drypidaria St. 1,50, 1/2 Dtzd. 8, 1 Dtzd. 15, Raupen von Agr. crassa Dtzd. 3,50, A. ab. angelicae 3,75 Mk. Porto etc. 25 Pf. Tausch gegen bessere Briefmarken.

## Eier

von Eum. regina 1,50, 25 St. 2,50, 100 St. 7,50 Mk. Sat. caecigena —,80, 25 St. 1,50 Mk. O. v. corsica Dtzd. 2 Mk. Porto 10 Pf

F. Dannehl, Rudolstadt i. Th.

## 3000 Himalaya-Falter,

enthaltend Papilios, Danaiden, Charaxes etc., gebe ich je nach Wunsch in Serien von 14 bis 40 Stück für nur 12 Pf. pro Falter ab. Porto und Verpackung 30 Pf. Nachnahme verteuert, am besten Vorauszahlung.

E. Werner, Rixdorf-Berlin, Weserstr. 208.

Abzugeben tadellose, gespannte

## Falter I. Qual.

meist e. l. 1909. Preise per Stück in Pf. Parn. delius ♂ 30, ♀ 40, Parn. apollo v. melliculus ♂ 25, ♀ 30, ab. pseudonion ♀ 120, ab. graphica 100, ab. decora 50, P. napi 6, E. cardamines 5, Col. hyale 5, Col. myrmidon 15 (50 Stück 5 Mk.), ab. pallida ♂ 100, ♀ 150, Lim. populi ♂ 30, ♀ 40, Pyr. atalanta 6, Van. antiopa 6, A. levana 6, v. prorsa 8, M. phoebe 15, M. didyma 10, M. dictynna ♂ 10, ♀ 20, Arg. aglaia 10, Arg. ino 15, Arg. adippe 15, Arg. paphia 10, Th. spini 10, Lyc. damon 10, Lyc. v. polysperchon ♂ 15, Lyc. arion 15, Lyc. bellargus 8, Lyc. alcon ♂ 25, C. argiolus 10, Pol. hippothoë 10, S. dryas 10, Sm. populi 10, Sph. ligustri 10, M. stellatarum 10, S. pavonia 15, G. quercifolia ♂ 15, E. versicolora ♂ 15, ♀ 25, E. striata ♂ 10, Arg. augur 10, Val. oleagina ♂ 30, Plusia modesta 70, M. nebuloosa 5, C. fulminea 50, N. tremula 15, Arct. aulica 15, Ang. prunaria 10, ab. sordida ♂ 30, G. papilionaria 15 Pf.

Die meisten Arten sind paarweise und in Anzahl abzugeben. Alles auch im Tausche gegen Briefmarken europäischer Länder. Porto und Packung 10 Pf.

Anton Fleischmann, Kumpfmühl K. 9 bei Regensburg.

## Himalaya-Tagfalter!

Einige Lose in nur feinsten Zusammenstellung und guter Qualität mit schönen Papilios, Delias, Danaids, Charaxes etc. in Tüten, 100 Stück in ca. 50 Arten 17,50 Mk., 50 Stück in ca. 30 Arten 8 Mk. G. Boidylla, Berlin W. 35, Kurfürstenstr. 144.

## Pol. rufocincta-Eier

Dtzd. 50 Pf., 100 St. 3,20 Mk., Cat. dilecta-Eier Dtzd. 90 Pf., Amoco. vetula- (senex) Eier Dtzd. 75 Pf. Sämtliche Eier stammen von Südtiroler Freiland-♀♀.

J. Andorff, Hamburg 4.

## Brasilien-Tütenfalter.

100 St. mit vielen Papilios und hercules, guten Spinnern, gute Qualität, nur 10 Mk.

## Eier

von Pt. binaria p. Dtzd. 25 Pf., anachoreta 50 St. 20 Pf., papilionaria p. Dtzd. 10 Pf. Karl Fritsche, Taucha b. Leipzig.

## Urania croesus,

der schönste Schmetterling der Erde, trifft in einigen Wochen ein. Preis per Stück 8 Mk. — Ferner

## Prachtcenturie „Weltreise“

100 Lepidopteren, enthaltend Orn. cassandra ♂♀ oder urvilliana ♂, viele Papilios, Charaxes, Danaiden und andere schöne Sachen in Tüten, für nur 35 Mk.

100 do. aus Assam mit reichlich feinen Papilios, Charaxes, Danaiden und Euploen, 16 Mk., 50 St. 9 Mk.

30 Papilio mit telegonus, mayo, androcles, paris, ganesha etc. nur 25 Mk.

Ornithoptera-Serie, enthaltend: pronomus ♂♀, hecuba ♂♀, hephaestus ♂♀ und die prächtig blaue urvilliana ♂ nur 40 Mk.

Serie „Morpho“, enthaltend: godarti ♂, anaxibia, achillides und epistrophis 15 Mk.

Serie „Uranidae“, enthaltend: croesus ♂♀, aurora ♂, agathyrsus ♂, patroclus und fulgens, 26 Mk.

Serie „Saturnidae“, enthaltend: Actias mimosae ♂♀, A. atlas ♂♀, Anth. frithi, zambesina 16 Mk.

Prachtstücke: Victoria regis ♂♀ 130, lydius ♀ 40, urvilliana ♂♀ 25, vandepolli ♂ 6, Morpho godarti ♂, leicht Ila, 3, ♀ 5 bis 20, Th. agrippina (Riesen) 5—7 Mk. Alles in Tüten und Ia.

Doritis apollinus-Puppen St. —,60 Mk.

Karl Zucker, Berlin SO. 36, Wienerstr. 48.

## Puppen

von Attacus ricini 100 (eignen sich zur Zucht, da Eier von verschiedenen Seiten bezogen wurden), Attacus preyeri 60, Attacus caningi 60, Actias mandshurica 200, Hemileuca maja 120, Cucull. scrophularia 10 Pf. Preise per Stück, Dtzd. 10fach. Porto extra.

Alles auch im Tausch abzugeben. Wilhelm von Dragoni, Neuhaus (Böhmen).

## Acusserst preiswert!

100 Eulen- und Spinner-Puppen (gemischt), im Freien gesammelt, mindestens 40 Arten mit bicuspis, cuspis, furcula, fagi, milhauseri, bucephaloides, amethystina, Ox. geographica, alni usw. 10 Mk. 50 Stück in 25 Arten 6 Mk.

G. Boidylla, Berlin W. 35, Kurfürstenstr. 144.

## Nordamerikan. lebende Puppen, Catocalen-Eier und Tütenfalter, sowie Coleopteren.

110 Arten lebende Nordamerikaner-Puppen. Von 31 Arten Catocalen Eier, in Europa züchtbar, sind schon zum Versand bereit. Weniger wie 1 Dtzd. Eier werden nicht versendet.

Folgende Nordamerikaner Coleopteren sind auch erhältlich (billigst): Tetracha, 35 Arten Cincidelen, Cychnus, Calosoma, Plusiotis gloriosa, leucontei, beyeri, Polyphila occidentalis, Dynastes tytius und andere. Man verlange Listen und Bezugsbedingungen. Jeder Anfrage sind 20 Pf. oder 25 Heller Porto (Marken) beizufügen.

Alles Nähere bei

Josef Sever, Newyork (U. S. Amerika) 335 E. 49 Street.



**Brasil-Falter**

in Serien zu 25 Stück, enthaltend: Pap. bunichus, pomponius, peon, Prepona, Morpho epistrophis, achillides, Victor. steneles, Amphirene daphnis, Heliconius, Catagramma soranna, Eunica, Epiphile plusios usw. für **15 Mk.** Serie zu 50 St. **25 Mk.** Sämtliche Falter sind guter Qualität, gespannt. Jede Art ist nur einmal vertreten. Die Ausbeute stammt aus einer Lokalität, wo früher noch niemals gesammelt wurde. Zusendung p. Nachnahme oder Voreinsendung. Porto und Verpackung extra

Alfred Richter, Neusalza (Sa.).

**Brasil-Falter,**

gespannt, gute Qualität: Pap. bunichus ♂ 150, peon 120, ab. sebalus ♀ 400, Prepona chaliopa 400, Morpho epistrophis ♀ 70, achillides ♂ 150 ♀ 250, Caligo illioneus 200, Pierella nereis 125, Danaeus berenice 50. Protophonus cecrops 125, Amphirene daphnis 150, Heliconius phyllis e. l. 60, Catopsil. menippe 150, Catagram. hydaspes 80, hesperis 125, soranna 125, Callicore janeira 40, marchalii 50, Peridromia arethusa 80, Epiphili plusios 125 Pf. usw. Im ganzen habe gegen 300 Arten abzugeben. Zusendung gegen Nachnahme oder Voreinsendung. Porto und Verpackung extra.

Alfred Richter, Neusalza i. Sa.

**Freiland-Puppen**

von Sat. spini p. Dtzd. 2, Sat. pyri 2,50, Sph. ligustri 1, D. tiliae 1 Mk., ocellata 90 Pf., 5 St. galii 1 Mk. Auch Tausch gegen bessere Puppen. Porto extra. Voreinsendung, auch Briefmarken.

Wilhelm Suckel, Friseur, Wien X Erlachgasse 88.

**Spanische Lepidopteren.**

Von meiner diesjährigen Ausbeute (1909) offeriere in **1a. sup. Exemplaren** (60% Rabatt): Thais rumina ♂♀, Euchloë euphenoides ♂♀, Melitaea desfontainei ♂♀, M. dejone ♂♀, Argynnis chlorodippe ♂♀, A. pandora ♂♀, Melanargia lachesis ♂♀, M. syllius ♂♀, M. ines ♂♀, Satyrus alcyone v. vandalus ♂♀, S. briseis v. merid. ♂♀, S. fidia ♂♀, S. actaea ♂♀, Pararge v. lyssa ♂♀, Epinephele hispulla ♂♀, E. ida ♂♀, E. paphia ♂♀, Coenon. dorus ♂♀, Thecla v. esculi ♂♀, Chrysophan. v. eleus ♂♀, Lampides baeticus ♂♀ (gross), L. telicanus ♂♀, L. theophrastus ♂♀, Lycaena v. xypochiona ♂♀, L. v. panoptes ♂♀, L. idas ♂♀, L. v. calida ♂♀, L. v. ornata ♂♀, L. xylas v. nivescens ♂♀, L. escheri ♂♀, L. corydon v. albicans ♂♀, L. corydon v. hispana ♂♀, Adopaea acteon ♂♀, Carcharodes v. baeticus ♂♀, Hesper. proto ♂♀, H. sao ♂♀, Diplura loti ♂♀, Graellsia isabellae ♂♀, Agrotis flavina v. serraticornis ♂♀, Cleophana dejeani ♂♀, Euplemma suava ♂♀, Thalpocheas lacernaria ♂, Thalpoch. polygramma ♂♀, Th. ostrina ♂♀, Th. parva ♂, Th. candidana ♂♀, Prothymia sanctiflorentis ♂♀, Catocala nymphaea ♂♀, C. nympha-goga ♂♀, Spintherops dilucida ♂♀, Acidalia lutulenta, A. ostrinaria, A. rustic. ab. mustelata, A. fathmaria, A. calunetaria, A. obsoletaria, A. deversaria (aberr.), A. mediaria, A. submutata, A. litigiosaria, A. marginipunctata, Rhodostr. sicanaria, Larentia kalischata, L. alfacaria, L. frustata. Tephronia oppositaria, Gnophos asperaria, Gn. pityata, Gn. variegata, Gn. respersaria, Anthometra plumularia, Eremia cacuminaria ♂, Thamn. vincularia, Eurranthys pennigeraria, Zygaena sarpedon, Z. lavandulae, Z. v. consobrina, Z. rhadam. v. cingulata, Z. hilaris, Z. baltica, Z. occitanica, Z. v. albicans, Sesia affinis, S. chrysidiformis.

Max Korb, München, Akademiestr. 25.

**Zur Winterzucht.**

**Agr. fimbria-Raupen**, 3-4 cm lang, Dtzd. 35 Pf. Porto 20 Pf. Betrag erbitte in Marken voraus.

C. Benthien, Frankfurt a. M., Gutleutstr. 164.

**Taragama acaciae vera,**

einen der seltensten Spinner der paläarktischen Fauna, offeriere ich in Ia. Qual. für 6 Mk Porto und Verpackung 1,20 Mk extra. — Schmetterlings-Preisliste gratis und franko.

W. Neuburger, Entomologisches Kabinett Berlin SW., Bernburgerstr. 11.

**Lemonia dumi!**

Garantiert Freiland Eier von garantiert geflogenen Freiland ♀♀. Liefere noch trotz grosser Nachfrage in jeder Anzahl. Dtzd. 30, Porto 10 Pf., 500 St. 10, 1000 St. 19 Mk. portofrei.

Auch im Tausch gegen gutes Zuchtmaterial besserer Arten. Walter Dietel, Eisenach Mariental 11 I.

1-1 1/2 Dutzend

**vinula-Puppen**

im Tausch oder gegen Barzahlung.

E. Klump, Darmstadt, Neckarstr. 28.

**15 St. südamer. Tütenfalter**

in I. und II. Qual.

mit schönen Papilio, Morphos, Callicoro etc. für 2,50 Mk. Porto etc. besonders, gegen Vorauszahlung oder Nachnahme.

C. Kalbe, Weimar i. Th.

**Freilandmaterial!**

**Catocalen-Eier**, sicher befruchtet: fraxini 25 (175), electa 30 (200), elocata 15 (90), nupta 10 (70), puerpera 50 (350), sponsa 25 (175) Pf. p. Dtzd. In ( ) p. 100 St.

**Puppen**

von polyxena 10 (90), pavonia 7 (60), spini 20 (200), pyri 25 (250), ocellata 10 (100), tiliae 10 (90), proserpina 30, vespertilio 30, porcellus 18, versicolora 15 Pf. p. Stück. In ( ) p. Dtzd. Porto und Verpackung für Eier 10, Puppen 30 Pf. Unbekanntes Voreinsendung oder Nachnahme.

W. A. Kalabus, Wien XIV Hütteldorferstr. 77 I/9.

**Im Tausch abzugeben:**

380 kräftige polyxena-Puppen.

**Falter:** 1 podalirius, 44 polyxena, 4 apollo aus der Tätra, 6 mnemosyne, 22 ♂ 12 ♀ edusa, 1 antiopa, 2 ♀ ab. eris, 9 ♂ circe, 6 ♂ hermione, 4 atropis, 4 hebe, 1 pyri, 1 ♂ 2 ♀ Macr. rubi, 3 palpinum, 2 bucephala, 2 exoleta, 12 luteago, 6 chrysitis, 1 ain, 1 plumigera, 2 lunaris, 5 elocata, 5 puerpera, 3 grossulariata. Die Falter sind sauber gespannt, meist I. Qualität.

Erwünscht sind mir fehlende Mitteleuropäer (auch gewöhnliche Arten) oder Morphiden.

Stefan Baron Vécsey, Szada Pester Komitat, Ungarn.

**Nord-Australien.**

**Tütenfalter allerfeinster Qualität vom Kap York:** Pap. v. queenslandicus 1, Pap. aegus ♂ 1,20 ♀ 4,50, Delias inferna ♂ 4 ♀ 6, Amblypod. amythis ♂ 1 ♀ 1,50, Proeos mariana 4,50 Mk. und viele andere Arten. Auf Wunsch Liste. Gute Qualit. 1/3 billiger. Porto etc. 30 Pf.

Dr. Rudolf Lück, Breslau XIII.

**Im Tausch**

gegen gute paläarktische Falter und Käfer suche ich alle gewöhnlichen Schultiere, besonders auch Hirschkäfer, Eichenböcke, Maikäfer, Wasserkäfer etc. zu erwerben in grosser Anzahl.

Max Korb, München, Akademiestr. 23.

**Billigste Riviera-Falter.**

Für nur 20 Mk. gebe ich 250 frische Falter in über 100 Arten, speziell von der Riviera, darunter viele Seltenheiten und viele ex larva. Die Tagfalter sind meist in Tüten, die Schwärmer, Spinner, Eulen, Spanner, Zygaenen etc. genadelt und zum Teil gespannt. Versand gegen Nachnahme.

Ch. Gerings, Gärtnerei, Nizza A.-M. (Frkr.) 7 Rue des Prés.

**Tausch.**

Eier von Had. gemmea Dtzd. 1 Mk., sowie Puppen von Lyc. orion Dtzd. 1 Mk. gebe ab am liebsten im Tausch gegen Zuchtmaterial oder Falter. Zuchtauweisung für H. gemmea lege bei.

Emil Abicht, Chemnitz i. Sa., Bergstr. 70 III.

**Im Tausch**

**Puppen**

abzugeben: 50 St. Amph. var. doubledayaria und 16 St. A. tau gegen nerii, celerio, Ps. tirrhaea, Sp. spectrum, Pt. proserpina, D. vespertilio, D. galii, D. pulchella oder sonstige Arten.

R. Liebig, Bielefeld, Siegfriedstr. 38 II r.

A. Pöll, Innsbruck, Bienerstr. 15

gibt wieder ab gegen Voreinsendung von 10 Mark oder Nachnahme franko Porto und Verpackung solange Vorrat

**40 gesp. südamer. Falter**

(grösstenteils bei So. Paolo gefangen), darunter 3 Morphos und 2 Brassolis.

Wegen paläarkt. Dubletten wäre Liste zu verlangen.

**Charaxes jasius.**

Gesunde Raupen nach letzter Häutung (Falter im Dezember) p. Dutzend 4,50 Mk. franko Nachnahme.

Ch. Gerings, Gärtnerei, Nizza (A.-M., Frankr.) Rue des Prés 7.

**Deilephila nicaea.**

Kräftige Puppen p. St. 6 Mk., 10 St. 50 Mk., Daphnis nerii p. Dtzd. 10 Mk. Nachnahme.

Ch. Gerings, Gärtnerei, Nizza (A.-M., Frankr.) Rue des Prés 7.

**b) Nachfrage.**

Gesucht gegen bar

**PUPPEN** lebend, gesund und kräftig, von

**Rumina L.**

Gef. Offerten nebst Preisangabe an Richard Kirchhoff, Rummelsburg b. Berlin Neue Bahnhofstr. 4 II r.

Achtung

für Sammler u. Händler!

Für meine wissenschaftliche Sammlung palaeartischer Macrolepidopteren suche ich stets zur Bereicherung derselben

Zwitter, Hybriden,

Aberrationen

aller Gattungen

und sonstige Abnormitäten

zu höchsten Preisen

gegen Baar zu erwerben. Eventuell stehe auch im Tausch mit seltenen tadellos gespannten Arten zur Verfügung. Ansichtsendungen gegen Vergütung sämtlicher Unkosten sieht dankend entgegen

Franz Philipps, Fabrikant.

Mitglied 62. Köln a/Rhein.

## Kaufe

2 St. präparierte atropos-Raupen, 2 St. präparierte nerii-Raupen, 3 St. präparierte Sph. ligustri-Raupen. Gefl. Angebote bitte unter Adresse:

J. Vimmer, Assistent, Gartenbauschule Bohonitz bei Brünn.

## Zygaena.

Bessere Arten und gute Aberrationen kaufe ich stets gegen bar oder nehme im Tausch. Bitte um Angebote an

Clemens Dziurzynski, Wien III/1 Grossmarkthalle.

Für meine Spezialsammlung von

### Zygaeniden

(Chalcosien exkl.) ist mir Material jederzeit willkommen.

Dr. Burgeff, Jena, Botan. Institut.

Gesucht

## Puppen

von ligustri, vespertilio, euphorbiae, elpenor, porcellus, tiliae, ocellata, spini, pavonia, isabella, tau im Tausch gegen gesuchte Briefmarken. Liste franko.

W. Windrath, Zürich (Schweiz), Bergstr. 98.

### Suche zu kaufen:

Biologisches Material von Sph. pinastri und D. pini. Bitte um Angebote.

Heinrich Feix, Gablonz a. N. Waldgasse 43 (Böhmen).

## Verschiedenes.

### Kein Beschädigen der Sammlungen

mehr möglich, weder durch Loslösen der Naphtalinkugeln noch durch Raubinsekten bei Benützung meines neuesten Mittels

## Mortan.

Einfache Handhabung!  
Wirkung überraschend!

Karton für ca. 20 Kästen ausreichend 60 Pf.  
Porto 10 Pf.

Franz Abel, Leipzig-Schl.

### Insektenkästen,

30×40 cm gross, mit Glasdeckel und prima Torfauslage, offeriert das Stück zu 1.80 Mk. Auch versende Preislisten über Kästen, Utensilien und Sammlungen aussonst und portofrei. A. Brauner, Altheide Kr. Glatz.

## Wer bestimmt

mir eine Sammlung von ca. 4—500 Stück europäischer, meist norddeutscher

Eulen und Spanner

billigst? Fr. Jürgens, Lübeck Herderstr. 2.

## Sie wundern sich

über die Billigkeit meiner

## Insektenkästen.

Sie wundern sich noch mehr, wenn Sie die tadellose und saubere Arbeit derselben betrachten.

Grösse	ohne Auslage	mit Auslage	mit braun oder Glas gelb poliert
30×40 cm	1,25	1,75	2,25 3,— Mk.
40×50 "	1,70	2,60	3,50 4,50 "

## Mit spiegelglatter Auslage

—,50 oder —,75 Mk. mehr.

## Ueberzeugen Sie sich selbst

und Sie werden finden und sich freuen, wie sich die Tiere bei dieser Auslage besser hervorheben.

Franz Abel, Leipzig-Schl.

— Bitte beachten Sie meine Preisliste! —

## Insektenkästen, Spannbretter, Schränke

für Insektenkästen

in jeder Holz- und Stiltart lieferbar. Preisliste gratis.

Anton Deichelbohrer, Schreinerei Freiburg i. Baden Merzhäuserstrasse 18.

Suche stets bessere

### Briefmarken,

auch ganze Sammlungen und alte Korrespondenzen mit Marken gegen Ia. Falter oder Zuchtmaterial im Tausch.

F. Dannehl, Rudolstadt i. Th.

Da die Puppen von

### Epiphora bauhiniæ

noch nicht eingetroffen sind; bitte die Herren, welche bestellt, sich noch einige Tage zu gedulden. Nach Erhalt sofortiger Versand.

W. A. Hirsch, Plauen i. V. Strassbergerstr. 23 I.

## Hermann Kreye, Torfplattenfabrik, Hannover.

Eigenes, anerkannt vorzüglichstes Fabrikat. Meine durch exakt arbeitende Maschinen (eigener elektrischer Kraftbetrieb) hergestellten Torfplatten übertreffen selbstverständlich die minderwertige Handarbeit. Der stets wachsende Absatz meines Fabrikates, der denjenigen meiner Konkurrenten weit übertrifft, die grosse Anzahl der fortlaufend eintreffenden Anerkennungen erster Entomologen, Museen und entomolog. Vereinigungen ist die beste Bürgschaft für die Güte meiner Ware.

Der Hannoversche Torf ist ein reiner Sphagnumtorf von gelber Farbe, gleichmässig weich, die feinsten Nadeln durchlassend. Der Torf der Bremer und friesischen Moore ist nach den vorliegenden Proben ein festes, von vermoderten Wurzeln und harten Stellen durchzogenes, rotbraunes Material.

Ich verstehe unter Bremer Torf das in der Umgebung Bremens auf Hannoverschem Gebiete gewonnene Material. Dieser Torf ist in seiner Struktur rau und kann in der Güte gar nicht mit dem Torf, der in meinem Geschäft verarbeitet wird, verglichen werden. Eine von Bremen als I. Qualität bezogene und als solche bezahlte, mir zur Verfügung stehende Sendung enthält überhaupt keine Platte erster Qualität. Sämtliche Platten, die nur die Grösse 19,5×29,5 cm hatten, sind mit dicken, vermoderten Wurzeln durchsetzt, teilweise sehr hart und aus frischem, feuchtem Torf gearbeitet. Die Stärke dieser auf „exaktest“ arbeitenden Maschinen hergestellten Platten war sehr ungleich und schwankte zwischen 11 und 15 mm.

Noch schärfer wird der Unterschied der Güte meines gegenüber dem Bremer Fabrikat in folgendem Briefwechsel erfasst: „Herrn H. Kreye, Hannover. Ich bitte mir ein Postpaket mit 64 Platten I. Qualität 28×13×1¼ cm zu senden. Ich hatte mir kürzlich ein Paket Torf von Bremen kommen lassen, jedoch musste ich die ganze Sendung wieder zurückgehen lassen, weil die Platten ganz ungleichmässig und teilweise so hart waren, dass sich die Nadeln umbogen. R. H. in Hamburg.“ Nach Empfang meiner Sendung teilt mir derselbe Herr mit: „Ich bestätige Ihnen gern, dass die Torfplatten zu meiner vollen Zufriedenheit ausgefallen sind.“

Ich liefere meine Torfplatten in Postpaketen:

I. Qual.	28 cm lang, 13 cm breit, 1¼ cm stark, 64 Platten	3,20 Mk.
	26 " " 12 " " 1¼ " " 78 " "	3,20 "
	30 " " 10 " " 1¼ " " 80 " "	3,20 "
II. Qual. (in der Güte des Bremer und friesischen Materials I. Qual.):		
	28 cm lang, 13 cm breit, 1¼ cm stark, 64 Platten	1,80 "
	26 " " 12 " " 1¼ " " 78 " "	1,80 "
	30 " " 10 " " 1¼ " " 80 " "	2,— "

### 100 Ausschuss-Platten nach Wahl —,80 bis 1,— Mk.

Verpackung berechne ich für 1 Paket mit 20 Pf. Bei Aufträgen im Werte von 20 Mk. an gewähre ich 10% Rabatt.

Torfklötze zum Käferspannen, festes, dabei weiches Material, p. St. —,10 Mk.

Insektennadeln, beste, weisse, p. 1000 St. 1,85 Mk.

Kaiserl. Patentamt No. 282588 G. M.

## Verstellbares Spannbrett

mit Vorrichtungen, durch welche eine Verschiebung des beweglichen Brettes nach oben und in der Längsrichtung verhindert wird.

Die Spannbretter werden aus weichem Lindenholz in vorzüglichster Arbeit geliefert; das bewegliche Brett ist nach jedem Verstellen fest aufliegend und unverschiebbar, ein Vorzug allen anderen Systemen gegenüber.

Ich liefere die Spannbretter in

35 cm Länge, 13¼ cm Breite zu 1,20 Mk.

35 " " 14 " " " 1,35 "

Patent-Nadeln, Idealnadeln, Nickelnadeln usw.

Netzbügel für Schmetterlinge, Käfer- und Wasserinsektenfang, Aufklebeblättchen, lithographierte Etiketten, Insektenkästen, Tötungsgläser in 5 verschiedenen Grössen usw.

Jeder Auftrag wird umgehend erledigt, jede nicht passende Ware wird gegen Erstattung der gehaltenen Kosten zurückgenommen.

Man verlange meine ausführliche Preisliste.

H. Kreye, Hannover.

## Insektenkästen

aus Erlenholz, in Nut und Feder staubdicht schliessend, unerreicht billig:

Grösse	roh	mit Auslage	mit Glas
30 × 40 cm	1,20 Mk.	1,70 Mk.	2,25 Mk.
40 × 47 "	1,50 "	2,25 "	3,— "
42 × 51 "	1,70 "	2,60 "	3,50 "

Die Kästen mit Glas sind vollständig gebrauchsfertig, ringsum gebeizt und mattiert; ringsum poliert nur 50 Pf. mehr. Preisliste kostenlos.

**E. Gundermann, Gotha**  
Leesenstrasse 13.

## Pinna nobilis

(Riesen-Prachtmuscheln). Prachtvoll dekorativ. Stück 3, Dtzd. 11 Mk. franko. Eigene Mittelmeerausbeute. Nachnahme extra.

A. Neuschild, Naturwiss. Reisender  
Berlin SW. 61.

## Der Universal-Anzeiger

Spezialblatt für Philatelie und

Sammelwesen jeder Art

(einzig. Organ dies. Art in Österr.-Ungarn) erscheint einmal monatlich unter Mitwirkung namhafter Fachautoren und gelangt abwechselnd an Sammler und Händler von Briefmarken, Münzen, ferner an Entomologen, Lehrer etc., insgesamt an ca.

15—20 000 Interessenten aller Sport- und Sammelzweige abwechselnd zur Versendung.

Abonnement Mk. 1,50 franko per Jahr inkl. Strassenbahn-Unfall-Versicherung über Kr. 1000.—

Probablatt gratis.

Wirksamstes Insert.-Organ.

Redaktion und Verlag:

Wien II/1, Castellezgassee Nr. 22 L.



Man verlange grat u. fr. m. reich. illustr. Preislisten über entom. Requisiten.— Gespannte Lepidopteren.

Suche zu kaufen die bisher erschienenen Lieferungen von

**SEITZ, Grossschmetterlinge**  
(Paläarkten)

gebraucht, aber in gutem Zustande.

Biete an: Puppen von tau Dtzd. 2,—, *tilliae* Dtzd. 1,—, fagi St. —,50 Mk.

Herr Edmund Schneider, Eibau wird gebeten, endlich seine Schuld zu begleichen.  
Dr. Dannenberg, Köslin, Kadettenhaus.

## Regale für Insektenkästen.

Bestellungen jeder Grösse nehme jederzeit entgegen.

Ein Regal, 1 m hoch mit Blatt, 42 cm breit, 40 cm tief, nussbaum gebeizt und anpoliert, zu 12 Kästen, nur 10 Mk.

## Spannbretter.

1 Satz, 6 Stück enthaltend, zu allen Faltern passend, 3 Mk.

A. Thumm, Heilbronn a. N., Sonneng. 11.

# Felix L. Dames, Steglitz-Berlin

## Buchhandlung für Entomologie

versendet seine antiquarischen Kataloge auf Verlangen gratis und franko.

Soeben erschienen:

**Katalog 101:** Allgemeine Entomologie und Zeitschriften. Coleoptera. Lepidoptera. Hymenoptera. Diptera.

**Katalog 102:** Allgemeine Entomologie und Zeitschriften. Hemiptera. Orthoptera und Neuroptera.

*Ankauf entomologischer Bibliotheken, Werke und Broschüren.*

➡ Neuer Verlag: ⚡

**Holtheuer,** Wanderbuch für Raupensammler.  
Klein 8°. Leinenband. 1,80 Mk.

**Kirkaldy,** Catalogus Hemipterorum (6—7 vol.).  
Vol. I. für Subskribenten 20 Mk.

Prospekte gratis.

# C. & A. Allinger & Cie., Bremen.

## Leistungsfähigste Torfplattenfabrik

mit eigenem Motorbetrieb.

„Bitte um Zusendung von 1000 St. Ia. Torfplatten; wir haben bis jetzt unsere Torfplatten durch Herrn Kreye, Hannover, bezogen...“ Nach Erhalt der Ware schreibt dieselbe *Vereinigung*: „Was nun die Qualität anbelangt, so sind wir vollkommen zufrieden, und sobald uns Gelegenheit geboten wird, Ihnen weitere Aufträge zu geben, werden wir dies mit Vergnügen tun.“

Ein Herr G., der nach eigener Angabe schon seit Jahren Torfplatten aus Hannover bezogen hat, schreibt: „Im Besitze Ihrer Sendung, mit der ich zufrieden bin, ersuche ich hiermit noch um Lieferung von 2000 Torfplatten 28 × 13 × 1¼ cm prima.“

Herr E. schreibt: „Ich reflektiere nur auf weiche, wurzelfreie, scharfkantige, überhaupt tadellose Waare...“ Derselbe bestellt nach der Probesendung am 16. August und am 20. Oktober zu wiederholten Malen je 1000 Platten.

Herr H.: „Die mir zugesandten Torfplatten haben alle meine Erwartungen weit übertroffen, ich kann nur meine vollste Zufriedenheit aussprechen.“

Solche Anerkennungen treffen täglich ein und liegen für Interessenten zur Ansicht im Original auf.

Wir offerieren unsere Torfplatten, welche weder hart noch rotbraun sind, sondern nur aus dem reinsten gelben Sphagnum-Torf hergestellt werden, zu den folgenden Preisen:

	I. Qual.	II. Qual.
28 × 13 cm, 1¼ cm stark, 60 Platten, 1 cm stark	70 Platten Mk. 2,20	1,60
26 × 12 " 1¼ " " 75 " 1 " " 90 "	" 2,20	1,60
30 × 10 " 1¼ " " 80 " 1 " " 100 "	" 2,40	1,60
26 × 10 " 1¼ oder 1 cm stark " 100 "	" —	1,50
24 × 8 " 1¼ " 1 " " 100 "	" —	1,30
<b>100 Ausschussplatten, nur gute brauchbare Ware, 90 Pf.</b>		
(Beide Qualitäten konkurrenzlos).		
30 × 20 cm, 1¼ cm stark, 50 Platten, 1 cm stark, 60 Platten	I. Qual. Mk. 3,60	II. Qual. 2,60
30 × 18 " 1¼ " " 50 " 1 " " 60 "	" 3,—	2,—
28 × 18 " 1¼ " " 50 " 1 " " 60 "	" 2,80	2,20

Verpackung pro Paket 20 Pf.

Jede nicht passende Ware wird zurückgenommen. Musterplatten gratis und franko.

# Von Dr. A. Seitz

## Die Gross-Schmetterlinge der Erde

wurde heute die **96.** Lieferung ausgegeben. — Soeben erschien die **54.** Lieferung des

### I. Hauptteiles: **Paläarkt. Grossschmetterlinge.**

225 Farbentafeln mit circa 10 000 Figuren in 100 Lieferungen à 1 Mk.

Ferner ist erschienen die **42.** Lieferung des

### II. Hauptteiles: **Exotische Grossschmetterlinge.**

Ca. 300 Lieferungen à 1,50 Mk.

Einen glänzenden Beweis für die Tatsache, dass dieses Werk tatsächlich „das Werk des Schmetterlingssammlers“ ist, bildet die fortgesetzt über alles Erwartete bedeutende Zunahme der Abonnenten! Wer die Schmetterlingsfauna vollständig kennen lernen will, bestelle den „Seitz“!

Text in deutscher, englischer oder französischer Sprache.

Fritz Lehmann, Verlag, Stuttgart.

## Winkler & Wagner

vormals Brüder Ortner & Co.

Naturhistorisches Institut und Buchhandlung für Naturwissenschaften

Wien XVIII, Dittesgasse No. 11

(ständige Lieferanten fast sämtlicher Institute und Museen der Erde)

empfehlen sich zur Lieferung aller entomologischen Bedarfsartikel in bisher unübertroffener Güte und Zweckmässigkeit, als:

Netze, Klopfschirme, Köderlaternen, Tötungsgläser, Sammelschachteln, Nadeln, Spannbretter, Präpariernadeln, Raupenausblasapparate, Behälter für Zucht und Aufbewahrung, Sammlungsladen und Schränke aus eigener, mit neuesten Holzbearbeitungsmaschinen eingerichteter Werkstätte mit elektrischem Kraftbetrieb, Mikroskope, Lupen etc. etc.

**Hauptkatalog 8** mit 673 Notierungen und über 300 Abbildungen steht gegen Einsendung von —,80 Mk. = 1 Kr., die bei Bestellungen im Betrage von 8 Mk. = 10 Kr. aufwärts vergütet werden, zur Verfügung.

Spezialbuchhandlung für Entomologie. — Grösstes Lager (ca. 8000 Nummern) von entomologischen Werken und Separatabdrücken.

Bei Bedarf bitten wir Offerte zu verlangen.

Lepidopteren und Coleopteren des paläarktischen Faunengebietes in tadelloser Beschaffenheit mit genauen Fundortnachweisen zu billigsten Nettopreisen.

Soeben erschien: Dublettenliste 4 paläarktischer Lepidopteren, ca. 3000 Formen enthaltend; dieselbe steht Interessenten kostenlos zur Verfügung.

Tauschangebote in Lepidopteren und Coleopteren stets willkommen und tauschen wir uns besonders erwünschte Arten — oft auch gewöhnliche — gerne ohne Abzug (andere mit 1/4 Abzug) ein.

## Insektenkästen, Schränke, Spannbretter usw.

in sauberer und solider Ausführung liefert seit 16 Jahren zu den billigsten Preisen die Spezialtischlerei

Hugo Günther (G. Augustin Nachf.)  
Gotha.

Preislisten gratis!

Hunderte von Anerkennungen!  
Prämiert Schwabach 1905.

## Billige Sammelschränke!

Insekten-schränke, neu, in Kiefernholz, nussb. imitiert, mit 15 Kästen 40 : 50 cm, mit Glasdeckel und Torfeinlage etc.

Komplett mit Verpackung 85 Mk.

Vielfach gekauft und belobt!  
empfehlen Jul. Arntz, Elberfeld.

## Calwers Käferbuch

gibt ab im Tausch gegen nur bessere Eulen, Spanner und Sesien und zwar gegen Meistgebot. Auswahlendung erbeten.

Dietze, Rechnungsrat, Ueberlingen a. See (Bad).

## Schweizerische Postwertzeichen

in Serien zu 50 Stück

(alle verschieden), Jahrgang 1854—1909, tauscht gegen Schwärmer- und Spinner-Puppen.

Emil Pfändler, Zeichner  
Degersheim (St. Gallen), Schweiz.

Im Tausch gegen Schmetterlings-, Käfer- oder Pflanzenwerk gebe 100 Hefte (unaufgeschnitten, wie neu) von

Weltall und Menschheit,

Anschaffungspreis 60 Mk.

Anton Mathauer, Pforzheim, Ispringerstr. 4a.

## Naturalien-Handlung

von

V. Fric in Prag 1544-II

kauft und verkauft

naturhistorische Gegenstände aller Art.

Lithographische

Insekten-Etiketten

(Blankette)

tauscht um gegen frische Schmetterlings-Puppen. 1000 Stück 80 Pf. Franko gegen franko.

Hagemann'sche Druckerei, Speyer a. Rh.

## Spannstreifen aus Pausleinwand.

Reissen nie aus.

40 m von 3 mm und 20 m von 10 mm  
Breite 1,10 Mk. postfrei.

Karl Andreas, Gonsenheim b. Mainz.

## Wohnungswechsel!

Wir machen unsere verehrlich. Mitglieder darauf aufmerksam, dass Wohnungsänderungen für den 1. Januar uns sofort, spätestens bis Anfang Dezember bekanntzugeben sind. Bei später eingehenden Meldungen können wir keine Garantie für prompte Zusendung der Zeitung übernehmen und müssen auch für die dadurch entstehende doppelte Ueberweisung die Postgebühr berechnen.

Die Geschäftsstelle.

## Zur gefl. Beachtung!

Wir ersuchen hiermit die verehr. Mitglieder höfl. alle noch rückständigen Mitglieds- und Inseratenbeiträge baldigst einzusenden. Laut Statut sind alle Ueberzeilen pränumerando zu zahlen und können wir deshalb neue Inserate nur dann aufnehmen, wenn die alten bezahlt sind. Es liegt somit nur im eigensten Interesse der Mitglieder, durch Pünktlichkeit in diesem Punkte unsere Bemühungen zu unterstützen.

Die Geschäftsstelle.

# ENTOMOLOGISCHE ZEITSCHRIFT.

Central-Organ des  
Entomologischen

Internationalen  
Vereins.

Herausgegeben unter Mitwirkung hervorragender Entomologen und Naturforscher

Die Entomologische Zeitschrift erscheint wöchentlich einmal. Insertionspreis pro dreigespaltene Petit-Zeile oder deren Raum 20 Pf. — Mitglieder haben in entomologischen Angelegenheiten in jedem Vereinsjahr 100 Zeilen Inserate frei.

 *Schluss der Inseraten-Annahme Mittwoch morgens 8 Uhr.* 

Inhalt: Versteigerung von Lepidopteren in London. — Drittes Zuchtergebnis von *Lym. hybr.* (*v. japonica* ♂ × *dispar* ♀), ♂♀ II. Inzucht (♀ gynandromorph), sowie der in Nr. 28, XXII. Jhrg., pag. 114 aufgeführten übrigen Kreuzungen. — Anfrage. — Inserate.

## Versteigerung von Lepidopteren in London.

Von A. Schmidt, London.

Am 11. und 12. Mai ds. Js. fand in dem grossen Auktionssaale des Herrn J. C. Stevens, London, 38 Kingsstreet, eine grosse Versteigerung von Lepidopteren der ganzen Welt statt. In dieser Versteigerung, die auf zwei Tage angesetzt war, wurden grösstenteils gewöhnlichere Arten, hier und da aber auch seltenere Arten versteigert. Während am ersten Tage die Zahl der Besucher sehr zu wünschen übrig liess, war der Besuch am zweiten Tage um so grösser, so dass die grossen Auktionsräume ziemlich besetzt waren. Der 11. Mai war nur den Exoten gewidmet, die aus allen Weltteilen vertreten waren. Die Kauflust für dieselben war jedoch sehr, man könnte behaupten, zu gering. Daher fand auch ein grosser Teil der Falter trotz der sehr billigen Preise keine Liebhaber. Der grössere Teil der Falter fand zwar Käufer, doch waren die erzielten Preise so niedrig, dass die schönen Sachen einfach zu Schleuderpreisen losgeschlagen wurden. Es ist allerdings Tatsache, dass die Qualität dieser Falter im allgemeinen nicht gerade »prima« war. Doch steht die grosse Zahl der Falter in keinerlei Vergleich zu den erzielten Preisen; zudem waren auch einzelne seltenere und bessere Falter dazwischen. Als kleines Beispiel diene nur kurz folgendes:

Nr. 109 waren 100 verschiedene Papilios von Colombia und Peru, die zu 20 Mk. gesteigert wurden.

Nr. 281 war eine Kollektion von 355 Schmetterlingen von Timur-Laut mit vielen seltenen und prachtvollen Exemplaren. Dieselben erzielten einen Preis von 85 Mk.

Nr. 289 und 290. Ein hübscher Posten Pieridae von Japan und China, Timur-Laut und Afrika, 147 Stück, die einen Preis von nur 15 Mk. erzielten.

Nr. 297: 270 Falter von British-Guinea und

Nr. 293: 267 Falter in Tüten vom oberen Congo kamen in die Hände eines bekannten englischen Sammlers zu 42 Mk.

Bedeutend besser verlief die Sache am zweiten Tage. Schon die viel grössere Zahl der Besucher liess auf ein besseres Geschäft und höhere Preise hoffen und darin hatte man sich nicht getäuscht. Es kamen

nun die Europäer an die Reihe, darunter viele und grosse Seltenheiten, die rasch Liebhaber fanden, so dass die Preise hierfür rapid stiegen. Ueberhaupt herrschte am zweiten Tage eine sehr rege Kauflust, die allerdings von Zeit zu Zeit auch etwas abflaute, sich jedoch im allgemeinen behauptete. Besonders bevorzugt waren Tagfalter und Schwärmer. Bei einzelnen Arten von Geometra und Noctuidae dagegen konnten keine Käufer gefunden werden. Die Auktion nahm ihren Anfang mit Kästen voll von *machaon*, *io*, *antiopa* etc., die alle rasch zu normalen Preisen umgesetzt wurden. Es dauerte einige Zeit, bis die Vorräte hiervon alle untergebracht waren. Besonders lebhaft ging das Geschäft bei den Bläulingen, die alle ohne Ausnahme schnell verkauft wurden. Endlich folgten zwei Aberrationen von *cinxia*, die den hübschen Preis von 6 Mk. erzielten. Nun folgten nur noch Aberrationen. Dieses Geschäft ging ganz besonders gut. *Lim. sibilla nigrina* wurde zu 12 Mk. abgesetzt. Auch einzelne Exemplare von *neurica*, *edelsteini*, *grisea* und viele andere fanden reissenden Absatz. Dasselbe kann man von den Sphingiden sagen, die ohne Ausnahme anzogen und ziemlich feste Preise hatten. Dann folgten Spinner und Eulen. Hier liess die Kauflust ebenso schnell nach, als sie vorhin in die Höhe gestiegen war, so dass ein grosser Teil der Falterangebote ohne Resultat blieb. Dasselbe gilt auch für Geometriden. Es ist stets dasselbe Bild, die gewöhnlichen Arten gehen langsam und die ganz seltenen finden zu kolosalen Preisen Absatz. Aus der Versteigerung des zweiten Tages mögen folgende Beispiele zur Erläuterung dienen:

Nr. 584.	<i>Agr. subrosea</i>	. . . . .	à	20 Mk.
» 562.	<i>Naen. typica</i> ab.	. . . . .	à	32 »
» 560.	<i>Acr. alni</i> ab.	. . . . .	à	28 »
» 519.	<i>Polyomm. dispar</i>	. . . . .	à	26 »
» 520.	»	» ♂	. . . . .	à 70 »
» 521.	»	» ♀	. . . . .	à 120 »
» 521 A.	»	» II. Qual.	à	95 »

Zum Schluss liesse sich ungefähr alles folgenderweise zusammenfassen.

Erster Tag 11. März.

	Nachfrage:	Preise:
Exoten	sehr schwach	niedrig

Zweiter Tag 12. März.

	Nachfrage:	Preise:
Tagfalter	gut	annehmbar
Schwärmer	gut	annehmbar
Spinner	mittel	mittelm.
Eulen	schwach	niedrig
Spanner	schwach	niedrig
Seltenheiten	sehr lebhaft	sehr hoch.

**Drittes Zuchtergebnis von Lym. hybr. (v. japonica ♂ × dispar ♀), ♂♀ II. Inzucht (♀ gynandromorph), sowie der in Nr. 28, XXII. Jhrg., pag. 114 aufgeführten übrigen Kreuzungen.**

Von B. Brake, Osnabrück.

In meiner Bekanntgabe im XXII. Jahrgange 1908, p. 113 unserer Zeitschrift sprach ich die Absicht aus, eine beweisführende Fortsetzung der beschriebenen Zuchten auszuführen und an dieser Stelle bekannt zu geben.

Diese umfangreichen Zuchten sind nach jeder Richtung durchgeführt und zum Abschluss gebracht und geben eingehende beweisende Antwort auf die aufgeworfenen wissenschaftlichen Fragen, die ich hier folgen lasse.

Frage 1 a) Ist dieses Resultat der Kreuzung von Lym. v. japonica ♂ × dispar ♀ ein konstantes?  
b) Ergibt die reciproke Kreuzung niemals Gynandromorpha?

Die erste Frage beantwortet die unter Nr. 4\*) 1908 bekannt gegebene Kopulation von v. japonica ♂, III. Inzucht × dispar ♀. Die benutzten ♀♀ entstammten typ. rheinischen (Bonner) Lym. dispar-Gelegen. Die Zucht dieser Kreuzung ergab eine grosse Zahl geschlechtlich normaler ♂♂, aber diesmal bei vielen Stücken mit interessanter schöner Färbungs- und Zeichnungsmischung von v. japonica ♂♂ und dispar ♂♂ bis zur ganz hellen Grundfarbe, sowie eine Anzahl hochgradig gynandr. Falter, von denen manche äusserlich fast rein ♂♂ darstellen. Sie unterscheiden sich von normalen ♂♂ nur durch dickeren Hinterleib mit Spuren von Legewolle, meist bedeutendere Grösse und um etwa 1/4 der Normallänge verkürzte Fühlerzähne. Aber obgleich die Färbung, der Flügelschnitt und der ganze



Nr. 4. v. japonica ♂ III. Inzucht × dispar ♀. 5/8 natürl. Grösse.

Nr. 4. v. japonica ♂, III. Inzucht gynandromorph. Schein-♂.

Habitus durchaus männlich erscheinen, sind die inneren und äusseren Genitalien absolut weiblich; vielfach ist sogar ein bedeutender Eierschatz vorhanden; bei einem seziierten Stück enthielt dieses nicht weniger als 72 anscheinend ganz regulär ausgebildete Eier. Da diese äusserlich männlichen, innerlich weiblichen Falter im Verlauf dieser Arbeit eine Rolle spielen,

\*) Die beweisenden Zuchtergebnisse Nr. 2, 3, 4, 5 und 7 sind bildlich dargestellt.

will ich sie der Kürze halber mit der Bezeichnung »Schein-♂♂« belegen. Ausser diesen Schein-♂♂ befinden sich noch bei dieser Kreuzung Nr. 4, und auch bei den andern Falter mit weiblich beeinflusstem Flügelschnitt und männlichen, stark bewimperten Fühlern und vom Thorax aus verdicktem, in stumpfe Spitze auslaufendem männlichem Leibe ohne Legewolle, aber mit Eierschatz. Der Ausdruck dieses Falters ist vorwiegend männlich. Da sie nach vorgenommener Sezierung äusserlich und innerlich durchaus geschlechtlich weiblich sind und bis zu 32 Eiern enthielten, bezeichne ich sie als hochgradig gynandromorph.

Ein solches kräftig entwickeltes Stück der gynandr. II. Inzucht hielt ich zur Kopulation geeignet und setzte es zu den ♀♀ in den Gazebehälter. Dort sass das Tier tagelang unter den in der Dämmerung schwärmenden ♂♂ und ♀♀, ohne sich bis zum Absterben zu rühren. Inzwischen hatte ich zwei verkrüppelte, typisch ganz ähnliche Falter seziiert und Eierbestand bei ihnen gefunden, so dass ich dadurch Erklärung für das Verhalten des als normales ♂ angesehenen gynandr. Stück erhielt.

Ferner schlüpften aus dieser Zucht Nr. 4 211 Gynandromorpha von weiblichem Habitus mit ganz oder fast männlicher Färbung. Ausser diesen gynandr. Faltern schlüpften 171 normale dispar ♀♀, von denen einzelne in der Färbung dem v. japonica-♀ nahestehen. Diese dispar ♀♀ zeichnen sich durch Grösse und intensive verbreiterte schwarze Zeichnung aus. Während bei der Originalzucht 1907 sämtliche weibliche Individuen zu Gynandromorpha umgewandelt waren, resultierten diesmal also auch normale dispar ♀♀. Die Gynandromorpha dieser Zucht ändern in interessanter und schöner Weise ab. Man kann 5—7 Reihen aufstellen, in denen sich die graurotbraune und schwarze Färbung der v. japonica ♂♂ mit den tief schwarzgrauen Farbtönen der rheinischen dispar ♂♂ in verschiedenster und mannigfaltigster Weise verbinden. Die Natur hat hier Zusammenstellungen, Farbmischungen und -spiele erzeugt, wie kein Maler sie ausdenken könnte.

Diese Zucht nun zeigt, dass die Erzeugung von Gynandromorpha bei der Kreuzung von v. japonica ♂ × dispar ♀ nichts als ein vereinzelt Resultat, sondern als ein mindestens häufig wiederkehrendes anzusehen ist, wenn nicht die Kreuzung 1906 I., 1907 II. und 1908 III. Inzucht von v. japonica ♂ hier einen Einfluss ausübte. Eine erneuerte Zucht mit anderweitiger v. japonica-Brut ♂ und dispar ♀ könnte eine Aufklärung über die Einwirkung der Inzucht geben. (Diejenigen Herren Entomologen, die sich mit einer solchen Zucht beschäftigen, bitte ich an dieser Stelle, im Interesse der Sache mit eingehenden Berichten hervorzutreten.)

Dass die Inzucht der v. japonica ♂♂ mit dispar ♀♀ gekreuzt, normale dispar ♀♀, Rückschläge und Schein-♂♂, wie extra gynandr. veranlagte Falter ergaben, haben die Zuchten 1907/8 bewiesen und also auch darin eine wissenschaftliche Feststellung erbracht. — Wenn nun von anderen Züchtern, so z. B. von Herrn Kurt John, Leipzig, ein gegenteiliges Resultat erzielt ist, indem er nur männliche, geschlechtlich normale Falter erzielte, so kann dieser Fall ebensowohl auf störende äussere Einflüsse (Raupenkrankheiten) zurückgeführt werden, als auf anderweitige Veranlagung der zur Zucht benutzten Stücke oder Bruten. In diesem seltsamen Falle des Schlüpfens nur männlicher Falter vermag ich daher keinen Gegenbeweis zu erkennen, sondern dieses muss auf andern unerwiesenen Ursachen beruhen.

Die Frage 1 b): »Ergibt die reziproke Kreuzung niemals Gynandromorpha?« beantwortet die Zucht Nr. 6: *dispar* ♂ × *v. japonica* III. Inzucht ♀. Diese Kreuzung ergab wie bei der ersten Zucht 1907 nur geschlechtlich normale *v. japonica*-Falter. Die ♀ standen in der Färbung der *v. japonica* nahe.

Es ist also sehr wahrscheinlich, dass bei dieser Kreuzung Gynandromorpha überhaupt nicht auftreten. Ueber den Grund dieser auffallenden Erscheinung ist heute noch keine abschliessende Erklärung zu geben.

Die Frage 2: »Wie verhält sich die weitere Inzucht a) aus den gynandr. Faltern? b) aus den normalen Rückschlag-♀?« beantwortet a) Nr. 2, die II. Inzucht der Hybriden (♂ und ♀ der gynandr. Zucht 1908). Das Ergebnis war: Aus 7 Gelegen der Inzucht 1908 erschienen am 27. April 90 Räumchen, von denen ich 72 Puppen erzielt, aus denen vom 17. Juli ab schlüpften: 9 geschlechtlich normale hybr. *v. japonica* ♂♂ und 1, wie bei Zucht Nr. 4 erwähnt, gynandr. Stück von männlichem Typus, 60 ausgesprochene gynandr. Stücke von weiblichem Habitus, normaler Grösse, aber noch geringerem Eierschatz wie 1908. Die Färbung ist diesmal ziemlich gleichmässig dunkel rotbraunschwarz. Fühler stärker bewimpert als bei den elterlichen Gynandromorpha, kräftige Leiber, in denen aber meist wenig Eier zu finden waren. In 3 Gelegen der zur III. Inzucht benutzten 4 gynandr. ♀♀, die tagelang sassien und die Afterwolle unter sich betteten, waren wenig, im 4. dagegen eine Anzahl Eier. Die ♂♂ waren sehr paarungslustig und fielen die ♀♀ drei- bis viermal an. Zu diesen 70 Faltern der gynandr. II. Inzucht erschienen noch 2 geschlechtlich normale Rückschlag-♀♀.

Der gynandr. Charakter der Hybriden-Inzucht 1908 war gegen denjenigen der I. Hybridenzucht von 1907 stark zurückgegangen (cfr. XXII. Jahrg. Nr. 28 p. 114), so dass man annehmen durfte, bei der II. Nachzucht 1909 überhaupt keine oder nur ganz wenige, schwach gynandr. Exemplare zu erzielen. Diese Vermutung erwies sich als gänzlich unrichtig! Uebertreffen doch die gynandr. Merkmale der heurigen Zucht diejenigen von 1908 bei weitem und kommen nahezu der ersten Zucht 1907 gleich. Ausserdem ist die Zahl der normalen Rückschlag-♀♀ bis auf 2 gesunken gegen 35 im Vorjahre.

Glücklicherweise ist es gelungen, eine weitere Eiablage, also III. Inzucht von gynandr. ♀♀ zu erzielen, auf deren Ergebnis man sehr gespannt sein darf. Ueber das Resultat wird wieder an dieser Stelle berichtet werden.

Die Frage 2 b): »Wie verhält sich die Inzucht aus den normalen Rückschlag-♀♀ der

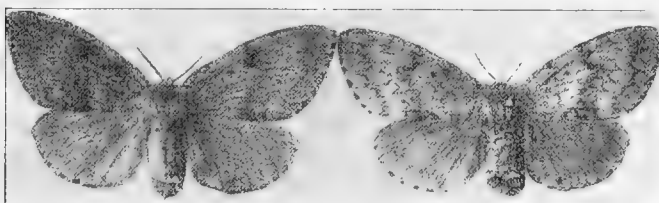

Nr. 2. (♂ u. ♀ der gynandr. Zucht.) Nr. 5. ♀ normal. Rückschlag.  
2/3 natürl. Grösse.

gynandr. Zucht?« beantwortet das Ergebnis aus Zucht Nr. 5: II. Inzucht-♂ der Hybriden, ♀ normaler Rückschlag. Sie ergab 140 stark gynandr. Falter von weiblichem Habitus, 85 schwächer gynandr.

♀♀ und 65 normale *dispar* ♀♀. Es fanden sich auch hier einige Stücke der interessanten Schein-♂♂.

Bei dieser Zucht war eine stark gynandr. beeinflusste Nachkommenschaft nicht weiter verwunderlich. Zeigen doch die Zuchten Nr. 3 und Nr. 7, dass durch beide Geschlechter aus der gynandr. Zucht der gynandr. Charakter auf die Nachkommenschaft übertragbar ist; immerhin entstanden hier mehr normale Rückschlag-♀♀ als bei der Nachzucht von gynandr. ♀♀.

Frage Nr. 3: »Wie verhält sich die Nachzucht von normalen Rückschlag-♀♀ (aus gynandr. Zucht stammend) mit *v. japonica* gekreuzt?« beantwortet Zucht Nr. 3: *v. japonica* ♂ × normales Rückschlag-♀ der Hybridenzucht. Dieselbe ergab 209 ausgeprägt gynandr. Falter von weiblichem Habitus, 29 weniger charakteristische gynandr. ♀♀, beide mit mannigfaltiger männlicher Färbung und 50 Stück normale *dispar* ♀♀. Auch hier finden sich wieder die Schein-♂♂. — Der Gynandromorphismus überträgt sich also auch durch das äusserlich ganz normale Rückschlag-♀ auf die Nachkommenschaft und zwar in extremer Weise. Ein sehr bemerkenswerter Fall von latenter Vererbung! Es ist nämlich nicht anzunehmen, dass durch die Wirkung der Kreuzung des *v. japonica* ♂ mit dem Hybriden ♀, welches doch selbst 50% *v. japonica*-Blut besass, dieses Ergebnis erzielt wurde. Dafür standen sich eben in physiologischer Hinsicht die beiden Eltern zu nahe.

Zucht Nr. 7 beantwortet die Frage 4: »Kann sich der Gynandromorphismus auch latent

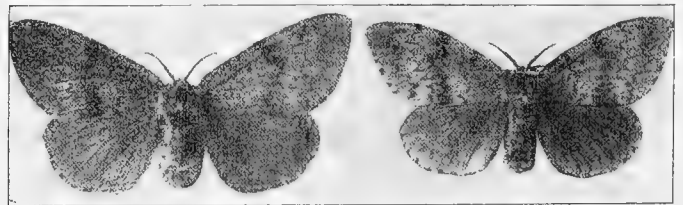

Nr. 3. *v. japonica* ♂ × normales Rückschlag ♀ des Hybriden. Nr. 7. Hybride ♂ × *dispar* ♀.  
2/3 natürl. Grösse.

durch die Hybriden-♂♂ bei Kreuzung mit gewöhnlichem *dispar* ♀ vererben?« — mit Ja! Die Aufzucht ergab 125 stark gynandr. Stücke mit weiblichem Habitus, 12 schwächer gynandr. ♀♀, einige Schein-♂♂ und 157 normale *dispar* ♀♀. Die ♂♂ und Gynandromorpha vermengen wieder die Farbentöne der Hybriden-♂♂ und der dunklen rheinischen *dispar* ♂♂ aufs schönste. Dieses Ergebnis liefert also den Nachweis, dass die in dem äusserlich normalen Hybride ♂ aus gynandr. Zucht latent ruhenden abnormen Eigenschaften, also die Hinnegung zum Gynandromorphismus, sich trotz der Mischung mit dem durchaus regulären *dispar* ♀ auf die Nachkommen vererben und zwar wieder in sehr hohem Grade. Auch hier ist wieder der physiologische Verwandtschaftsgrad der zur Kreuzung verwandten Hybriden-♂ mit dem *dispar* ♀ jedenfalls ein zu grosser, als dass eine tiefgreifende Wirkung der Kreuzung an und für sich, die den Gynandromorphismus hervorgebracht haben könnten, in Betracht zu ziehen wäre. Es bleibt also nur die latente Vererbung als Erklärung des Resultats übrig.

Bei den allbekannten, von Prof. Dr. Standfuss angestellten Hybridations-Experimenten wurden zwar

vielfach gynandromorphe Erscheinungen bei der Nachkommenschaft durch Kreuzung eines Hybriden-♂ mit dem ♀ einer der Stammarten hervorgerufen, doch darf man nie vergessen, dass es sich dabei um wirkliche Artenkreuzungen, also Bastarde im wahren Sinne des Wortes handelte, während bei meinen Experimenten nur die Kreuzungen von Rassen einer und derselben Art, also keine Bastarde, in Betracht kommen.

Nun bleibt noch die Frage: »Wie stellt es sich mit der reziproken Kreuzung? Ist das gynandromorphe ♀ aus der Hybridenzucht fähig, bei Paarung mit einem gewöhnlichen dispar ♂ seine gynandr. Eigenschaften auf die Nachkommen zu übertragen?« Diese Frage wird durch Zucht Nr. 8 beantwortet:  $\text{dispar} \sigma \times \text{gynandr. Hybriden} \text{♀}$ . — Sie ergab ausser den ♂♂ 81 normale dispar ♀♀, unter denselben nur wenige Stücke, die statt der schmutzig gelbgrauen Grundfarbe der v. japonica ♀♀ eine mehr graue Verdunkelung, ähnlich dem Kolorit der dispar ♂♂, zeigten. Gynandromorph sind aber auch diese Exemplare nicht. Hier ist also der Einfluss des normalen dispar ♂ auf die Nachkommen derart, dass die in der Mutter vorhandenen gynandr. Eigenschaften unterdrückt werden. Ein auffälliges, bemerkenswertes Resultat!

Diese gesamten Zuchten ergaben 5—600 männliche und 1654 weibliche Falter. Bei den gynandr. Faltern waren in der meist dunklen, männlichen Grundfarbe weisse Einsprengsel des normalen dispar ♀ nicht selten, wie auch bei der Zucht der beiden vorhergehenden Jahrgänge.

Die IV. Inzucht von *Lym. v. japonica* Motsch ergab eine Anzahl annähernd normaler ♀♀, darunter einige Stücke in verdunkelter schwarzgrauer Farbe, sowie wenige Stücke, die in Form und Farbe mit normalen dispar ♀♀ identisch sind. Man erkennt also, dass v. japonica und dispar sicher nur Rassen derselben Art sind und sich nicht weit voneinander entfernt haben, da v. japonica nach vierfacher Zucht in Deutschland schon teilweise wieder in die Stammform zurückschlägt. Ein weiterer Beweis für die absolute Artgleichheit von dispar L. und v. japonica Motsch liegt auch darin, dass die Eier aus den Kreuzungen sich sämtlich entwickelten. Bei Kreuzungen von wirklichen Arten, und stehen sie sich noch so nahe, versagt regelmässig ein grösserer oder geringerer Prozentsatz der Eier, eine Feststellung, welche wir Professor Standfuss verdanken. Ebenso haben die sexuellen, normal ausgebildeten ♀♀ aus den Kreuzungen, also die nicht gynandr. Stücke, offenbar nicht an der Fruchtbarkeit abgenommen, was bei wirklichen Bastard ♀♀ immer der Fall ist; vielfach sind diese sogar gänzlich steril. Die ♂♂ sind durchweg in Färbung unverändert, in Grösse aber um  $\frac{1}{3}$  verkleinert, so dass sich hier die Inzucht bereits zum Ausdruck bringt, wie auch bei einer Anzahl ♀♀, die den Eindruck der Verkümmerng machen. Auch hatte der Paarungstrieb im allgemeinen nachgelassen; die unbeabsichtigten Kopulationen waren sehr gering, während diese bei den Zuchten mit zugeführtem frischem Blute sehr gross waren, besonders bei den weniger beachteten Zuchten Nr. 6 und 8.

Unter den gynandr. Faltern aus den vorstehend besprochenen Zuchten befinden sich alle nur denkbaren Uebergangsstufen von den Schein-♂♂ und extremen Gynandromorpha, welche äusserlich nahezu gänzlich dem ♂ entsprechen, bis zu Faltern, die sich vom ♀ einzig und allein durch etwas nach Grau oder Braun verdunkelte Grundfarbe und etwas schlankeren Hinterleib unterscheiden. Die Fühlerzähne sind bei diesen

Stücken kaum merklich verlängert. Alle diese Falter sind aber im Grunde ♀♀, wie die inneren und äusseren Genitalorgane unwiderleglich beweisen.

Die wissenschaftliche Kontrolle und Festlegung der durch meine umfangreichen Zuchten beantworteten Fragen verdanke ich auch diesmal meinem werten Freunde, Herrn C. Frings, Bonn, dem ich hier daher erneuert meinen Dank ausspreche.

Wenn nun aus meinen bisher allein dastehenden Zuchtergebnissen — denn bisher sind nur bei Artbastarden und deren Nachkommen regelmässig und zahlreicher auftretende Gynandromorpha bekannt geworden — auch eine Anzahl wissenschaftlicher Fragen Beantwortung fanden, so entsteht aus denselben noch eine unbeantwortete Generalfrage: »Was ist der physiologische Grund und die Ursache der Entstehung von Gynandromorpha durch die Kreuzung von Rassen derselben Art?« Wie auch: »führt die Fortsetzung der gynandr. Zucht zur echten Zwitterbildung und der Beantwortung deren Entstehung?«

Diese Fragen auf praktischer Grundlage der Lösung zuzuführen, werde ich bemüht bleiben.

## Anfrage.

*Endromis versicolora* wurde im Luxemburger Lande bisher nur zweimal am Tage gefangen und zwar vor längeren Jahren in der Stadt Luxemburg selbst. Die erbeuteten Exemplare waren ♂♂. Soweit mir innerlich, fliegt das ♂ im Sonnenschein in der Zeit von 11 bis gegen 3 Uhr nachmittags, während das ♀ sich ruhig am Stamm oder in den unteren Zweigen einer Birke aufhält.

Der Bahnhof meines auf dem Lande gelegenen Stationsortes ist durch Petroleumglühlicht-Lampen erleuchtet. Die Leute, welche diese Lampen bedienen, sammeln für mich die während der Nacht angeflogenen Schmetterlinge, auf welche Art zuweilen manch schönes, auch seltenes Stück in meinen Besitz kommt. U. a. erhielt ich am 20. April ds. Js. ein prachtvolles, anscheinend frisch geschlüpfes ♀ von *Endr. versicolora*; während der Nacht herrschte eine Temperatur von  $5^{\circ}$  unter Null.

Ist nun der schöne Schmetterling am Tage zu suchen oder hat er dieselbe Dämmerungseigenschaft, wie die meisten anderen Bombyciden? Ich erlaube mir noch hervorzuheben, dass unter den vielen verschiedenen Bombyciden, welche mir dieses Jahr übergeben wurden, ausser *versicolora* sich nicht ein einziges weibliches Exemplar befand.

Müllenberger, Mitgl. 47.

Wir glauben dahin die Antwort geben zu können, dass die ♀♀ der meisten bei Tag fliegenden Bombyciden bei Nacht fliegen. So fliegt *Bombyx quercus* ♂ nachmittags von  $\frac{1}{2}3$  bis  $\frac{1}{2}6$ , das ♀ nach 9 Uhr abends; *Macrothylacia rubi* nachmittags 4—6, das ♀ des Nachts; *Agria tau* vormittags  $\frac{1}{2}11$  bis 1, das ♀ abends nach 7 Uhr; ähnlich *Drepana cultraria*, *Saturnia pavonia* etc. Das beobachtete Verhalten von *Endr. versicolora* würde daher nur eine allgemeine Regel bestätigen. — D. Red.



**Vereinsnachrichten.**

**Entomologischer Verein Aachen**  
Sitzung jeden ersten Montag im Monat, abends 8 1/2 Uhr, im Restaurant Franziskaner-Büchel. Gäste willkommen.

**Entomologischer Verein Basel und Umgebung.**  
Sitzung jeden ersten Sonntag im Monat, nachmittags. Freie Zusammenkünfte jeden Freitag abend im Restaurant Senglet, Leonhardseck, Gerbergasse-Leonhardsberg. Gäste stets willkommen.

**Entomologischer Verein „Orion“, Berlin.**  
Gegründet 1890. Ueber 70 Mitglieder. Vereinslokal: Restaurant Sofiensäle, Berlin C., Sofienstr. 18. Sitzungen jeden Freitag abends 9 Uhr. Monatlich 4 Exkursionen zur Einführung in die Entomologie. Eine reichhaltige Bibliothek, alle für das praktische Sammeln in Frage kommende Literatur enthaltend, steht den Mitgliedern zur Verfügung. Gäste stets willkommen.

**Verein für Insektenkunde, Bielefeld**  
(früher entomol. Verein Lepidoptera). Jeden 1. und 3. Mittwoch im Monat Versammlung im Restaurant Modersohn, Niedernstrasse. Gäste willkommen.

**Entomologischer Verein Braunschweig.**  
Jeden 1. und 3. Dienstag im Monat Vereins-sitzungen im Restaurant „Kyffhäuser“. Beginn 9 1/2 Uhr abends.

**Verein für schlesische Insektenkunde zu Breslau.**  
Sitzungen alle Freitage, abends 8 1/2 Uhr. Vereinslokal: Gasthaus zum „gelben Löwen“, Oderstr. 23. Gäste sind willkommen.

**„Aurora“, Entomolog. Verein, Breslau.**  
Sitzung jeden Donnerstag 8 1/2 Uhr im Restaurant „Winkler“, Neue Schweidnitzerstrasse 7/8. Gäste stets willkommen. Unsere diesjährige

**Tauschbörse**  
findet am Sonntag den 5. Dezember im Restaurant Friedeberg (kleiner Saal) statt. Beginn 9 Uhr vormittags.

**Entomolog. Verein „Atropos“, Dresden.**  
**Generalversammlung**  
am Montag den 6. Dezember im Vereinslokal Neumarkt 14 „Bayerische Krone“. Das Erscheinen aller Mitglieder erwartet in Anbetracht der wichtigen Tagesordnung  
*Der Vorstand.*

**Wuppertaler entomologischer Verein Elberfeld.**  
Sitzung jeden 2. und 4. Donnerstag im Monat, abends 1/2 9 Uhr, im Restaurant Reichshof, Elberfeld, Neustrasse 16. Gäste stets willkommen

**Frankfurter Entomologische Gesellschaft Frankfurt a. M.**  
Restaurant Stier, Scharnhorststr. 18. Freitag den 3. Dezember, abends 9 Uhr, Vortrag des Herrn Hermann Lass: „Aufsuchen und Zucht von Arsilonche albovenosa.“ Freitag den 17. Dezember, abends 9 Uhr, Vortrag des Herrn Heinrich Rohrbach. Thema noch unbestimmt. Gäste herzlich willkommen.

**Frankfurter Entomologische Vereinigung.**  
Vereinsabende alle 14 Tage am Dienstag abends 9 Uhr im Restaurant zum Hopfengarten, Scharnhorststrasse 18.

**Lepidopterolog. Verein Frankfurt a. M.**  
Vereinsabend Donnerstags 9 Uhr abends im Börsenrestaurant.

**Entomologischer Verein Fürth i. B.**  
Regelmässige Versammlung am 1. Samstag im Monat; ausserdem jeden 3. Samstag im Monat Verwaltungs-Sitzung. Sitz des Vereins Gasthaus zum „Goldenen Schwan“, Marktplatz. — Gäste stets willkommen.

**Entomologenklub Freiburg i. B.**  
Jeden Donnerstag Abend 9 Uhr Zusammenkunft im Hotel „Post“, Eisenbahnstrasse. Gäste willkommen.

**Entomologische Vereinigung Freiburg i. B.**  
Zusammenkunft jeden Dienstag 9 Uhr abends im Parkhotel. Interessenten stets eingeladen.

**Entomologischer Verein Koblenz a. Rh.**  
(für Koblenz und Umgegend). Vereinsabend jeden ersten Donnerstag im Monat, abends von 8 Uhr ab im Vereinslokal bei Fritz Scherer, Weinrestaurant, Göggenstrasse. Interessenten stets willkommen.

**Entomologischer Verein „Lepidoptera“ Gera.**  
Jeden ersten Montag im Monat Versammlung im „Ratskeller“ am Markt. Gäste immer willkommen. NB. — Die Fauna der Grossschmetterlinge von Gera und Umgegend kann durch den Verein zum Preise von 1,50 Mk. bezogen werden.

**Verein für Naturkunde „Apollo“ Schwäb. Gmünd.**  
Jeden Samstag, abends 8 Uhr, Vereinsabend im Lokal Gasthaus zum „weissen Ochsen“. Vors.: Ed. Schmid, Becherlehenstr. 5.

**Entomologischer Verein Gotha.**  
(Eingetr. Verein.) Sitzung jeden Donnerstag abend 8 1/2 Uhr im „Bayer. Bierhaus“, Karolinenplatz 1. Vorsitzender: W. Hesse, Bürgeraue 4. Schriftf.: Thilo Pause, Erfurterlandstr. 9.

**Entomologischer Verein Hamburg-Altona.**  
Die Vereinsabende finden jeden zweiten Donnerstag im Monat im Restaurant Rätzmann, Zeughausmarkt 35/37 I, und jeden vierten Freitag im Monat im Hörsaal des Naturhistorischen Museums, abends 8 1/2 Uhr, statt. Gäste sind stets willkommen!

**Entomologischer Verein Kaaden.**  
Versammlung an jedem ersten Samstag des Monats um 8 Uhr abends in Barths Restaurant. Gäste herzlich willkommen. Alle Zuschriften sind zu richten an Karl Wintersteiner, Fachlehrer, Kaaden.

**Entomolog. Verein „Fauna“ Leipzig.**  
Sitzungen Montags 8 1/2 Uhr Stadt Nürnberg. Vereinsbibliothek ca. 700 Bände. — 128 Mitglieder. Im Verein werden alle Insektenordnungen gesammelt und besprochen.

**Entomologische Vereinigung Liegnitz.**  
Vereinsabende jeden 2. und 4. Montag im Monat, abends 8 1/2 Uhr, in der Gorkauer Bierhalle. Gäste stets willkommen. Am 22. November er. Vortrag des Herrn Orth über „Parnassier“. Gäste willkommen.

**Entomologischer Verein Limbach i. Sa.**  
Gegründet 1884. 42 Mitglieder. Sitz „Kuhns Gasthaus“ Limbach. Vereinsabende jeden 1. und 3. Montag im Monat, abends 1/2 9 Uhr. Gäste sind stets willkommen.

**Münchener Entomologische Gesellschaft E. V. München.**  
Jeden ersten und dritten Montag des Monats Versammlungen im Hotel „Stuttgarter Hof“, Marsstrasse 2.

**Entomologenklub Pforzheim.**  
Zusammenkünfte jeden Samstag abend 1/2 9 Uhr im Vereinslokal „Zum Bräuhäus-keller“. Gäste jederzeit willkommen!

**Entomologische Vereinigung Plauen i. V.**  
Vereinsabende alle 14 Tage Dienstags in Hühns Restaurant, abends 9 Uhr. Gäste willkommen.

**Stuttgarter Entomologen-Verein.**  
(Gegründet 1869). Sitzung jeden Donnerstag Abend im Vereinslokal „Bauhütte“, Büchsenstr. 53. Gäste sind willkommen.

**Entomologen-Vereinigung für Turn und Umgebung.**  
Vereinslokal: „Zum Niederländer“ in Turn. Die Vereinsversammlungen finden von jetzt ab alle 14 Tage statt und zwar am Samstag den 27. November l. J. Beginn 8 Uhr abends. — Tauschbörse. — Vorträge über Präparationen etc. Gäste und Förderer der Vereinigung sind stets willkommen.

**Entomologische Vereinigung „Sphinx“ in Wien XVI,**  
Neulerchenfelderstr. 79, Alois Altermanns Gasthaus. Sitzung jeden Dienstag, abends von 7—9 Uhr. Gäste stets willkommen.

**Entomolog. Verein „Polyxena“, Wien VII,**  
Neubaugürtel 24/26.

Gegründet 1905. 100 Mitglieder. Vereinsabende jeden Dienstag, 8 Uhr abds. Eigene Zeitschrift: „Mitteilungen des Ent. Ver. Polyxena.“ In jeder Vereins-sitzung Vereinstausch mit reichlichen Angeboten und Nachfrage. Tauschvermittlung auch nach auswärts. — Grosse Bibliothek, deren Werke auch an auswärtige Mitglieder kostenlos verliehen werden. — Wissenschaftliche Vorträge, Diskussionen etc. etc. Gäste stets willkommen.

**Entomologische Vereinigung Zeulenroda und Umgebung.**  
Sitzungen alle 14 Tage (Montags) im Café Rudolf (Tuchmarkt). Gäste stets willkommen!

**Goleopteren u. a. Insektenordn.**

**Riviera-Käfer.**

Von der Riviera und aus den Seealpen gebe ich 100 Käfer in ca. 60 grösseren Arten für 8 Mk., darunter Cicindela gallica, maroccana, flexuosa, schönste Cetoniden, Buprestiden und Curculioniden etc. und dazu gratis 2 Stück Anoxia matutinalis aus Korsika. Versand gegen Nachnahme. Ch. Gerings, Nizza (A.-M., Frankr.) Rue des Prés 7.

**Lebende Caraben**

mit den so lebhaften Farben vom Bodensee. Procr. coriaceus, Carab. catenulatus v. mil-verstaedti, intricatus, violaceus v. salisbury, alle prächtig blau, nemoralis, glabratus, sowie den prachtvoll rotgold. auronit. v. zwickii, auch Cychr. rostratus abzugeben. Ebenso etwa 60 Arten präparierte Caraben und Cychrus cylindricollis. Sekretär Bayer, Ueberlingen a. Bodensee.

**Das „Wandelnde Blatt“**  
(Phyllium pulchrifolium). Befruchtete Eier hiervon Stück 1,50 Mk. Hochinteressante Zucht! Porto und Packung 30 Pf. Karl Zacher, Berlin SO. 36, Wienerstr. 48.

**Käfersammlungen:**  
500 Arten in 550 Exemplaren 10 Mk.  
1000 „ „ 1100 „ 25 „  
Die Käfer sind richtig bestimmt, tadello, gut präpariert u. enthalten nur europ. Arten. A. Brauner, Altheide, Kr. Glatz.

## Riesen-Wespen:

Pepsis sumptuosa ♂ . . .	1,50 Mk.
gespannt	2,— "
Pepsis sumptuosa ♀ . . .	3,— "
gespannt 3,50 bis	5,— "
Dielis ephippium ♂ . . .	0,80 "
gespannt	1,20 "
Dielis ephippium ♀ . . .	1,20 "
gespannt	1,50 "

## Bunte Laternenträger:

Pyrops maculatus . . .	1,25 Mk.
gespannt	1,50 "
Pyrops spinolae . . .	1,25 "
gespannt	1,50 "
Pyrops gemmatus . . .	1,50 "
gespannt	2,— "
Euphria amabilis . . .	1,50 "
gespannt	2,— "

## Interessante, grosse Cicaden etc.:

Adopoea poeyi . . . . .	1,25 Mk.
gespannt	1,50 "
Platypleura confusa . . .	1,25 "
gespannt	1,50 "
Dundubia mannifera . . .	0,50 "
gespannt	0,60 "
Cryptotympana sinensis . .	0,60 "
gespannt	0,80 "
Macrotristria angularis . .	1,50 "
Huechys celebensis . . .	0,60 "
gespannt	0,80 "
Huechys pingenda . . .	0,50 "
gespannt	0,60 "
Huechys sanguinea . . .	0,15 "
gespannt	0,25 "
Phrommia marginella . . .	0,40 "
gespannt	0,60 "

## Bunte Heuschrecken:

Aularches miliaris . . .	1,25 Mk.
gespannt	1,50 "
Aularches v. scabiosus . . .	1,25 "
gespannt	1,50 "
Peristegus squarrosus ♂	1,50 "
gespannt	2,— "
Peristegus squarrosus ♂♀	2,50 "
gespannt	3,— "
Phymateus pulcherrimus . .	2,— "
gespannt	2,50 "

## Stabheuschrecken:

Anchiale maculata . . .	2,50 Mk.
Dixippus margaritatus . . .	
Paar (♂♀ sehr verschied.)	1,20 "
Phryganistria fruhs-	
torferi ♂	6,— "
Clitumnus fruhstorferi . . .	1,20 "
Cosmoderus erinaceus . . .	
(sehr bizarre Orthopt.)	1 bis 2,50 "

## Riesen-Wanzen:

Belostoma indica . . . . .	0,75 Mk.
gespannt	1,— "
Lethocerus annulipes . . . .	0,75 "
gespannt	1,— "

Ausser vorstehenden, **besonders interessant** und zu Geschenken geeigneten Arten stehen noch unendlich viele andere

## diverse Insekten und exotische Käfer

zur Ansicht u. Auswahl zu Diensten.

## Naturhistorisch. Institut „Kosmos“

von  
**HERMANN ROLLE**  
Berlin W. 30, Speyererstr. 8.

Wegen Aufgabe meiner Sammlung (mit Ausnahme der Lucaniden) verkaufe ich

## familienweise zu jedem annehmbaren Preise

### Paläarktten

Arten (ca.)	Stückzahl
Chrysomeliden	542
Meloiden	112
Tenebrioniden	230
Alleculiden	24
Lagriiden	4
Curculioniden	750
Lamellicorniden	275
Staphyliniden	400
Buprestiden	92
Cerambyciden	191
Brenthiden	1
Scolitiden	94
Telephoriden	250
Dytisciden	255
Gyriniden	15
Hydrophiliden	140
Hydrobiiden	1
Pselaphiden	38
Clambyden, Corylophiden, Trichopt.	27
Silphiden	46
Histeriden	109
Elateriden	112
Coccinellidae	54
Canthariden	250

### Exoten

Arten (ca.)	Stückzahl
188	3720
51	339
103	965
1	1
16	87
250	2200
350	2550
15	29
71	189
114	879
12	30
—	—
35	250
2	2
2	7
1	1
—	—
10	12
—	—
1	1
12	22
35	70
—	—
35	250

und diverse kleinere Familien; ferner Carabus coriaceus (1000), nitens (50), auratus (100), Heterocarabus marietti (5), Calosoma sycophanta (250).

Die Käfer sind von **Spezialisten** zum Teil determiniert, sind gut erhalten und fast alle mit **bedrucktem Fundorte** versehen. Viele Seltenheiten!! Versand: Nachnahme; Verpackung frei.

**J. Hirsch**, Berlin NO., Bötowstr. 9, I.

Für Besichtigung: Fernruf VII. 989.

## Frasstücke

von B. typographus à 15 Pf., 100 Käfer unpr. 2 Mk. Ecc. scolytus à 20 Pf., 100 Käfer 4 Mk. Dryoc. villosus à 25 Pf., 100 Käfer 2,50 Mk. u. a.

H. glabratus-Larven, präp., à 8 Pf., Käfer Dtzd. 50 Pf. Holzwespen und Wespennester billigst.

Theodor Voss, Düsseldorf, Fürstenwallstr. 175.

## Nur Prachtstücke!

Folgende **Coleopteren** in je 1 Exemplar für nur **60 Mk.**, in je 2 Exemplaren (♂♀) für **90 Mk.**

Tetracha carolina, virginica.  
Cincidela mariocopa, lemniscata, 6 guttata, hirticollis, sigmodea, latesignata, tenuicincta, gabbii, 12guttata, limbata, venusta, manitoba, repanda, oregonensis, obliqua, obliquata, limbalis, hecontei, saulyci, blanda, punctatata, togata, abdominalis, rufiventris, hamata, tortuosa, gratiosa, longilabris, vulgaris, generosa, oregona, unicolor, pacifica. Wert 50 Mk. für nur **20 Mk.**

Carabus oregonensis, serratus, maender. Wert 18 Mk. für **5 Mk.**

Calosoma calidum, frigidum, scrutator, externum, peregrinator. Wert 20 Mk. für nur **8 Mk.**

Polyphyla variolosa ♂♀ 4,50 Mk.  
Dynastes tyti ♂♀ 8 Mk.  
Plusiotis gloriosa, lecontei, beyeri n. sp. Wert 125 Mk., für alle drei Arten in je 1 Exemplar nur **30 Mk.**

Wenn einzelne Serien bestellt werden, so ist 1,20, wenn alle Serien in je 1 Exemplar 2,20 und wenn in je 2 Exemplaren geliefert wird 3,50 Mk. für Porto und Emballage mitzusenden. Ohne Voreinsendung des entfallenden Betrages wird keine Bestellung berücksichtigt. Erhältlich durch **Joseph Sever**, Newyork City (U.-S.-Amerika) 335 E. 49. Street

## Macropus longimanus,

genadelt, nach Grösse und Schönheit 1 bis 1,50 Mk. **PUPPEN**

von **Thais rumina** ex Marokko à 60 Pf.

Porto und Verpackung billigst.

W. Herrmann, Lehrer, Freiburg i. Schles.

## Lepidopteren.

### a) Angebote.

### Zur Winterzucht.

**Agr. jimbria-Raupen**, 3—4 cm lang, Dtzd. 35 Pf. Porto 20 Pf. Betrag erbitte in Marken voraus.

**C. Benthien**, Frankfurt a. M., Gutleutstr. 164.

Je 20 schöne diesjährige **brasil. Papilioniden, Pieriden, Danaiden** u. a. in Tüten gibt für 4 Mk. in guter II. Qual. für 2 Mk. ab

**J. K. Berthold**, Tierhandlung, Freiburg i. Br.

## Ex Syria.

**Doritis apollinus-Puppen** 5 St. 2 Mk. und 20 Pf. Porto. Nachnahme. 10 Stück 4 Mk. franko. Auch Tausch gegen andere Puppen.

**Edwin Adler**, Cöpenick, Kaiser Wilhelmstr. 3.

### Zur Winterzucht.

2 Dtzd. **Mania maura-Raupen**, ca. 3 cm gross, Eizucht aus Digne, à 75 Pf. das Dtzd. abzugeben. Porto und Verpackung im Inland 30 Pf extra.

**R. Heinrich**, Charlottenburg  
Windscheidstr. 32.

### Eier

von **Lem. dumi** Dtzd. 30 Pf. (Futter Löwenzahn), **oxyacanthae** Dtzd. 10 Pf. (Futter Schlehe). Tausche gegen Catocalen-Eier und anderes Zuchtmaterial.

**O. Gallrein**, Magdeburg, Berlinerstr. 9.

# Ia. Falter

aus m. italienischen u. alpinen Ausbeuten.  
Preise in Pfennigen.

Podalirius it. 20, zancloaues 55, sphyrus 125, cassandra v. ital. 45 65, apollo ex Gran Sasso 200 300, ex Mt. Sabini 200 300, mnemosyne C. Majella, Gran Sasso, Sabiner Geb. 125, crataegi it. 20, rapae v. atomaria 65, leucotera 30 25, manni 50 70, rossi 60 75, v. farpa 150 200, napi v. merid. Gen. I 20 30, Gen. II 40 65, ergane Gen. I 50 70, Gen. II 40 60, v. longomaculata 120 150, ab. semimac. 90 150, daplidice it. 25, v. raphani 185 250, belia romana 50 65, turrilis 35, glauce 60, euphenoides ital. 35 50, diniensis 20 35, edusa it. 20 30, helice 55, cleopatra it. 50, iris 30 40, ilia 35 70, clytie 25 30, camilla 30, populi sup. 40 70, c-album it. 15, egea 35, prorsa 10, phoebe it. 25 45, didyma occil. 30 50, ital. 30 60, athalia it. 20 40, daphne (gross) 50 60, pandora 50, prociola 10 30, japygia 40 60, novo v. sabina 150 300, arge 140 200, briseis it. 30 45, v. algerica 45 85, allionia 15 20, actaea it. 60 85, dryas it. 15 25, maera v. sicula 85 125, hispulla magna ex Camp. rom. 20 35, do. ex Majella 25 40, lycaon (Majella) 30 60, arcania it. 15 20, insubrica 55, celtis 20, lucina it. 20, spini 15, lynceus 35 60, ilicis it. 20, cerri 50, esculi 45, virgaur. v. apennina 55 125, argus v. cors. 30 60, argyrogn. nova f. it. 75 120, baton it. 15 25, astr. ornata 60 110, eros ex Majella 35 55, icarus mer. 15, hylas 15 25, meleager 15 20, escheri v. dalm. (ital.) 100 150, bellarg it. 15 25, corid. v. apennina 85 125, genad. 5 ♂ 300, ab. sohni 250, dolus 90 120, sebrus 35, semiarg. mont. (Maj.) 35 50, silvius 30 40, acteon 20 30, sidae 90 130, sao 10, atropos 80—100, vespertilio 50, livornica 50, grenzenbergi 125—400, croatica 100, fagi 50 60, querna 65, bicoloria 25. Org. v. corsica Paar 500, repestris Paar 650, abietis 90, rubea 30 35, alpicola (Gran Sasso) 60 50, populifol. aest. 90, otus 100, Riesen 150, versicol. 20 25, caecigena Paar 275, coenobita 30, ludifica 25, alpium 15, alni 125, euphrasiae 75, lignistri v. mer. 30, geographica 15, albivenosa 30, molothina 130, v. occid. 185, janthina latimarg. 60, adsequa 60, cohaesa 25, elegans 135 165, musiva 125, decora v. ex Majella 100, griseescens 100 165, cos 90, ab. tephra 175, spinifera 225, puta 15, lignosa 35, do. Gen. II 20 bezw. 45, ab. villiersii 20 25, ruris 50 35, saucia u. margarit. 25, nigrocostata 250, crassa 150, gutt. gefl. 85, leucographa 25, faceta 120 160, serratil. 80, calberlai 185, serena v. it. 30, Bryoph. sohni (1907 entd. Majella) 1000, compta 15, bicoloria 30, oleagina 30, vitalba 400, amica 150, solieri 35 45, curoi e. l. 2500, gefl. 1000, ochroleuca 35, hepat. 40, P. mucida vera 85, canescens 110, suda 100, nubecul. 30, hyperici 10, latraillei 35, scita 30, lucipara 10, metic. it. 10, maura 30, geminip. 15, musculosa 100, sohn-reheli (in nur wenigen Ex. bisher vorh. 1250 2500, Leuc. hispanica 500 450, Paar 850, gefl. gut Paar 600, pass. 450, putrescens 35, genad. 5 Paar 300, sicula 280 350, v. fuscilinea 450 550, riparia 265, gefl. gut 185, pass. 150, vitellina 25, pallid. 45, argyritis 30 40, St. calberlai 950, C. noctivaga 110, v. nana 180, caliginosa 50 65, pyramid. magna 20, rorida e. l. 650 850, Paar 1400, gefl. gut 500 600, Paar 1000, pass. 300 400, rutticilla 40, anatolica 1000, velox 100 200, dardouini 20, clychrysi 40, Paar 75, 5 Paar 350, genad. 300, capuzina 35, amethystina 35, deaurata 100, modesta 75, consona 15, bractea 115, aemula 300, festucae 20, gutta 45, ni 70, stolidia 80, algira 30, lunaris it. 25, tirrhaea 45, leucomelas 120, alchymista 60, fraxini sup. 35, electa 25, dilecta 85, elocata mer. 90, sponsa 20, conjuncta 75, pacta 100, fulminea 55, conversa 55, nymphagoga 40, spectrum var. 30, craccae 25, recitalis 85, nodosalis 225, tarsicristalis 80, emortualis 25, salicalis 45 60, crinalis 25, derivalis 10, Orec-

tis proboscidata pass. 80, derasa 15, duplaris 20, diluta 20, smaragdaria 35, v. prasinaria (it.) 40 60, pygmaearia 60 85, muricata 40 75, bischoffar. 70 100, cantener. 15, subseric. 40, 50, obsolet. 35, elongar. 30, trigemin. 40, filic. Paar 25, degener. 15, do. v. merid. 35, pastoraria 35, v. roman. 100, submut. pass. 30, imitaria 20 30, albiocell. 100, lennig. 100, quercim. 55, calabrar. 20 30, bipunct. n. f. ex Maj. 50, atrata Maj. u. Gr. Sasso 25 50, vittata 30, appensata 85, sabaudia 40, vertata 45 60, adumbraria 220 300, frustata (Majella) 30, Sabiner Geb. 40, fulvocinet. 35, riguata 10, unanulata 20, galiata 15, bil. v. testaceol. 35, nigrofasc. 35, gratios. 70, linar. 10, gemell. 110, denot. 25, alliar. 35, virgaur. 35, carpophag. 350, Paar 650, semigraph. 35, immud. 55, valerian. 30, lanceata 25, chlorea 40, sparsata 50, corticata 20, fuscant. 40, regina e. l. 200, prunar. sord. 35, cordiaria 100, zonar. 15, lappon. 120 65, lividar. nova f. it. 125 185, japyg. 200 300, gemmar. 10, umbrar. 185 280, onust. v. serrar. 100 150, glaucin. var. ex Maj. 40 50, togatul. 35, falsalis 200 300, vernana 25, D. hyalina 65, famula 125, plant. Gr. Sasso 20 40, villicia ang. 150, testudin. 125 135, hebe 25, quenselii 150 175, pudica 30, rivul. v. dannehl (1907 entd., bisher 11 Exempl.), e. l. 3500, geflog. gut 2500, dominula v. donna 600—850, v. domina 800 bis 1500, striata (Camp. rom.) 15, Gr. Sasso 50 120, irrorella (Maj.) 15, kuhlweini 45, caniola 25, penella 35, rubicundus 100 135, 5 Paar 1000, pass. 5 Paar 500, polygalae 60 85, v. neapolit. 135 200, v. nigerrima 350—600, punctum ital. 35 60, exulans (Gr. Sasso) 20, dubia 15 25, ochenheim. 35 50, manni 30, lonic. maj. 30 45, sorrentina 200 285, calabrica 160 250, boisduvalii 165, ab. zickerti (fast schwarze Httgl.) 275 300, oxytropis 55, fausta 15, ampelophaga 30 40, manni 25 40, Ph. apiformis 60 30, v. siculella 85 30, helix ♀ parthen. 35, dolomitella 185, crassiorella 70 30, stomoxif. 140, vespif. 25, hylaeif. 20, caestrum 285, ulula 30, amasinus 200 450, gallicus 65, ganna 400.

Ferner undecimlineat. 80, medesicaste 30, delius 25, trans. ad v. raphani 85, europome (Schwarzwald) 50 60, picomome 15, myrmidone 15, v. balcanica 250 350, chrysotheme 25 30, lucilla 30, aceris 35 55, parthenie 20, melampus 10 20, v. sudetica ♂ 50, eriphyle 50 100, pharte 25 55, ceto 20 35, oeme 35 65, neoridas 35 70, v. triopes 30 65, goante ♂ 15, lappona 10 20, satyrion ♂ 15, pruni 20, telicaeus 65 85, boeticus 45, orion 10 15, hylas ital. ♂ 30, palaemon 10 20, Sm. quercus 135, v. austauti sup. 1200, porcellus 20, fucif. 20, fagi 45, ulmi 20, carmelita 40 35, therebynthi 35 85, populi alpina 250, dumi 35 50, ilicifolia 65, ferenigra 125—250 ♀ 300, alni 125, euphorbiae 20, curtisii sup 325, neglecta 60, simpliona 30 brassicae v. merid. decol. 200, leineri 85, compta 15, luteago 85, rubricosa 15, dumerilii 235 400, v. baltica 65, gemmea 80, v. seileri 85, mediorhenana 140 200, xanthomista 45, flavicincta 30, templi 150 175, celsia sup. 50, ochracea 10, lutosa 60, phragmitidis 70, v. rufescens 100, Leuc. sicula 280 350, ab. cyperi 300, pulmonaris 15, cincta 45, griseovar. 15, populeti 40, acetosella 15, pistacina 10, scortina 140, livina 135, fragariae 40, grabra v. obsc. 85, croceago v. cors. 30, ramosa 30, olivina 80, opposita 100 250, platyptera 45, antirrhici 20, authem. v. linoxyridis 475, cordigera 30, purpurina 30, ostrina 45, paula 15, tenebr. v. jocososa 50, lucida 15, luctuosa 10, deceptoria 20, obliterata 100, H. renalis 200, c-aureum 20, chalcytes 70, microgamma 150, frax. ab. moerens 70, trans. 50, optata 335, pacta 90, viciae 75, calvaria 30, tarsipennalis 40, bidentalit 75, lividalis 35, puella 20, litigios. 70, sodalitaria 45, herbar. 20, politata 70, abmargin. 40, caricaria 40 80, therinata 110, cognata 60 70, enclata 25, riguata 15, pyreneata 30, canhyata 60, florentina 110 85, dumetata 165, pullata 70, furvata 35 60, v. rablensis 90 185, niveata 40 50, sphecoformis 35, maculosa 65, casta 50;

prachsvolle Serien der gelben Formen von C. dominula per Stück 2—15 Mk.

Bei Abnahme von über 25 Mk. 5% Rabatt

" " " " 50 " 7% "

" " " " 100 " 10% "

" Porto und Emball. 1 Mk

Alle Falter tragen Zeit- u. Fundortangabe.

F. Dannehl, Rudolstadt i Th.

Solange der Vorrat reicht!

Papilio turnus, ajax, troilus, palamedes, asterias, crespontes, Colias philoride, Argynnis myrina, aphrodite, bellona, atlantis, idalia, ribele, Danais plexippus, Basilax dissippus, astinax, Pyraemae huntera, carye, Junonia coenia, Grapta progne, Neonympha canthus, Satyrus alope. Wert 60 Mk. für nur 12 Mk.

Actias luna, Telea polyphemus, Samia cynthia, Callosomia promethea, angulifera, Attacus cecropia, ceanotho, columbia, Hyperch. io, Eacles imperialis, Hemaris thysbe, Thyreus abbothii, Leucartia acraea, Polype valeda. Wert 52 Mk. für nur 10 Mk.

Catacola concubens, osculata, ultronia, badia, praecleara, grynea, elonympha, anthinympha, gracilis. Wert 30 Mk. für nur 8 Mk.

Alle 3 Serien für 30 Mk. und 3,80 Mk. für Porto und Emballage, welches auch für jede Serie, wenn nur eine bezogen wird, zu leisten ist.

100 Samia cynthia 8 Mk., 100 Telea polyphemus 18 Mk., 100 Danais plexippus 15 Mk.

Es sind ca. 25 Serien vorhanden. Nur gegen Voreinsendung des Betrages. Die Tiere sind ex larva, tadellos, und vom Jahre 1909.

Zu beziehen durch Joseph Sever, Newyork City (U.-S.-A.) 335 E. 49. Street.

 Zierde 

jeder Sammlung. — ff. Geschenk. In Ia. Qualität, gespannt. Porto und Packung 1 Mk. extra. Officiere:

Tagfalter-Serie: 1 apollinus, 1 ♂ bel-largus, 1 polyx., 1 machaon ex Dalmat., 1 ab. sphyrus, 1 edusa, 1 ♂ iris, 1 Sat. enervata, 1 regeli, 1 parisatis, 1 ♂ Ereb. glacialis 10 Mk.

Schwärmer: 1 atropos, 1 nerii, 1 Dil. centrip., 1 proserpina, 1 stellatarum, 1 croatica, 2 fuciformis, 1 Hybridus hybridus 10 Mk.

Spinner: 1 fagi, 1 phoebe, 1 torva, 1 bicolor, 1 carmelita, 1 cuculla, 1 sicula, 1 ♂ populif. aestiv., 1 alnifolia, 1 ♂ versicol., 1 repanda, 1 ♂ dumi 10 Mk.

Saturniden: 1 selene, 1 isabellae, 1 pernyi, 1 yamamai, 1 fugax, 1 caecigena, 1 schenkei, 1 pyri, 1 spini, 1 pavonia, 1 tau, 1 ♂ nigerrima 25 Mk.

Eulen: In guten Arten werden aus jeder Gattung in gewünschter Summe zusammengestellt zu 1/3—1/3 Katalog.

Catocaten: 1 fraxini, 1 ab. moerens, 1 nupta, 1 dilecta, 1 sponsa, 1 conjuncta, 1 ♂ pacta, 1 fulm., 1 conversa, 1 diversa, 1 tirrhaea, 1 stolidia, 1 alchymista, 1 lunaris 10 Mk.

Arctiiden: 1 zatima, 1 urticae, 1 fulig., 1 plantag., 1 matron., 1 hospiton, 1 ♂ sanio, 1 caesarea, 1 flavia, 1 intercalaris, 1 testudinaria, 1 ♂ hebe, 1 dahlurica, 1 casta, 1 v. manni, 1 annelata 25 Mk.

In Doppelserien nach Möglichkeit alles auch paarweise. Ca. 1800 Arten nach Liste. F-album, pass., jole und Trans-Formen, astasirides, atalanta-Unikum, alles Rot ist Gelb und div. andere Natur-Aberr. nach Gebot. Vanessen-Wärme-Formen nach Liste. Neue Palaärkten nach Prof. Seitz. Zucht-material. Exoten.

Entomolog. Geräte, Wärme-, Zucht- und Experim.-Schränke 25—52 Mk. Insekten-Kästen und -Schränke, Käfer-Fänger, Nadeln etc. Listen franko. Feinste Refer.

F. Osc. König, Erfurt.

## Puppen aus Nordamerika:

Pap. turnus 45, asterias 45, Act. luna 60, Tel. polyphemus 25, Pl. cecropia 15, S. Cynthia 10, C. promethea 10, H. io 40, Sph. luscitiosa 60, Cer. undulosa 50, plebejus 50, amyntor 80, Eacl. imperialis 60, Sm. juglandis 60, myops 40, excaecatus 40, Das. myron 30 Pf p. Stück. Porto u. Verpack. extra. E. Friedmann, Thurnau (Bayern).

Habe billigst abzugeben folgende

## Schmetterlinge

in Tüten I. Qualität: Orn. zalmoxis 2,50, aeacus ♂ 2, hephaestus ♂ 1, Pap. ascalaphus 1, mayo 2, androcles 3, blumei 2, veiovis 4,50, sataspes —,50, obsolescens 2, peranthus 1, polyctor 1,50, cilix 1, coon 1,70, Thaum. diores —,60, Stich. camadeva 2,80, Morpho hercules 1, nestira 2,40, amathonte 1,80, cypris 3,50, epistrophis —,50, Cal. martia ♂ 1,60 ♀ 2,40, prometheus 1,80, beltrao 2,80, brasiliensis 1,50, Lept. ennius —,25, Tach. zarinda —,20, Eux. eurinome 4, Char. cognatus 3, lucretius —,70, tiridates 1, Cym. oemilius 3, Arg. childreni —,80, Sid. ide ♂ —,80 ♀ 1,20, Kall. paralecta ♀ 1, Neor. lowii —,60, Prot. rustica —,70, labruscae —,80, linnei —,40, Attacus atlas Paar 1,50 bis 2, aurota 2, jacobaea —,80, speculum —,60, Hyp. illustris —,80, Act. isis ♂ 4,50, Hel. caisa 2,50, Anth. frithi ♂ —,60, Cric. trifenestrata Paar —,30, Eacles magnifica —,90, Cith. brisoli 1, caecia 2, Rhese. xanthopus 1,50, Nyct. monoetius 1,20, patrocus 1, Phyll. conspicator 2, Nyct. aurora 6 Mk. p. Stück.

**Käfer:** Chalc. atlas 1,80 Mk., exotische grosse Bockkäfer 60 Pf. bis 1 Mk. Porto und Verpackung extra. Gegen Nachnahme oder Vorauszahlung.

E. Friedmann, Thurnau (Bayern).

## Billiges Angebot.

Um vollständig zu räumen, gebe folgende **gespannte Falter** zu beigesetzten Preisen ab. 6 St. A. luna I. Qual. à 60 Pf., en bloc 3,50 Mk. spesenfrei. 1 Paar A. selene II. Qual., gross, gezogen, 2 Mk. Ferner ca. 200 St. gesp. Falter in I. und II. Qual., darunter podalirius, corticea, coenobita, pernyi, luna und viele andere bessere Arten zum billigen Preise von 2 Mk. 30 St. V. io, gesp., I. Qual. 1 Mk. Porto extra.

## Puppen.

1 Dtzd. H. io 3 Mk., 3 St. cecropia 30 Pf., 1/2 Dtzd. euphorbiae 45 Pf., 1/2 Dtzd. Sm. ocellata 45 Pf., 2 Dtzd. pavonia 1,60 Mk., en bloc spesenfrei. Versand nur gegen Voreinsendung oder Nachnahme. Nehme auch 1 Dtzd. E. versicoloro-Puppen im Tausch. NB. Herr A. B. in L. und Herr E. H. in G. werden gebeten, endlich zu begleichen. Gustav Ulrich, B.-Kamnitz, Böhmen.

## Graellsia isabellae-Falter

I. Qual., gross, Paar 12 Mk., etwas kleiner, aber ebenfalls prima Paar 10 Mk., mit **geringen** Fehlern Paar 8 Mk., II. Qualität, aber sehr schön Paar 6 Mk. Grosse Anzahl. R. Bartsch, Halle S., Land, Talstr. 39.

## Dekorations-Falter.

100 Stück 2 Mk. Viele Südtiroler Falter dabei. Abzugeben P. Holzappel, Lehrer, Wattenscheid (Westf.) Kaiserstr. 14 I.

L. virens-Eier p. Dtzd. 20 Pf.

## Puppen

von P. machaon 70, S. pavonia 70, A. pernyi 150 Pf. p. Dtzd. Tausch gegen Schwärmer-Puppen.

Max Richter, Gera-Reuss, Felsenstr. 2.

## Puppen.

50 St. D. euphorbiae 70, 36 Cuc. argentea 75, 40 E. jacobaeae 30 Pf. p. Dtzd. Verpackung und Porto 20 Pf.

**Eier** von P. monacha p. Dtzd. 10 Pf., 100 St. 50 Pf.

Erich Rothe, Jena, Paulinenstr. 24.

Habe folgende europäische

## Falter

in prima Qualität gespannt abzugeben.

\* = in Anzahl.

\*machaon à 8, podalirius 10, apollo 15, \*polyxena 12, apollinus 70, palaeno v. europom. ♂ 30, ♀ 40, cleopatra (Paar 40), celtis 15, \*virgaurea 6, alciphron 12, amphidamas 12, \*icarus 5, \*damon 8—10, me-leager 12—15, coridon 6, argiolus 12, bel-largus 8, levana 6, prorsa 6, sibilla 12, populi 20—35, jasius p. 50, \*polychloros 5, \*antiopa 8, atalanta 8, \*urticae 5, didyma 6, aglaia 8, euphrosyne 8, iphis 5, \*A. atropos 90, \*ex Bosnien 100, convolvuli 20, ocellata 12, ligustri 10, populi 8, \*tiliae 12, euphorb. 8, galli 20, porcellus 18, proserpina 30, \*stellatarum 10, bombyliformis 20, apiformis 12, bicolorana 20, clorana 8, \*dominula 8, \*casta 30, aberr. 50, testudin. 80, maculosa 50, \*caja 8, \*fagi 40, versicolora ♂ 18, bicolor. 18, derasa 15, \*chrysothoea 5, \*dispar 5, \*monacha 5, v. nigras 12, \*neustria 6, lanestris 12, quercus 12, trifolii 15, rubi 10, quercifolia 15, ilicifolia 50, pruni 35, pini 12, pyri 40—60, pavonia 12, ludifica 20, alpium 15, festiva 15, prasina 12, celsia 30, maura 20, moneta 12, alchymista 50, lunaris 18, scita 30, tirrhaea 50, \*fraxini 25, electa 20, puerpera 25, nupta 12, \*sponsa 20, \*pacta 70, fulminea 40, nymphaea 100.

## Exoten, gespannt:

B. mori à 12, A. luna 60, selene 200, Att. orizaba 120, atlas Paar 400, atlas Paar in Tüten 300 Pf.

Versand per Nachnahme. Porto extra. J. F. Fuhr, Turn-Teplitz i. B., Parkstr. 14.

## Achtung!

Habe gegen Meistgebot einen

## Zwitter von H. pinastri

abzugeben. Rechte Seite männlich, linke weiblich. III. Qualität.

**Tütenfalter II. Qual.:** 40 A. crataegi à 4, 10 V. antiopa à 4, 30 V. io à 3 Pf.

**Genadelt II. Qual.:** 3 pernyi à 15, 9 G. quercifolia à 8 Pf.

Möchte Herrn Wilh. Dietzel, Frankfurt um Begleichung seiner Schuld für Dendr. pini bitten.

K. Essig, Mannheim, Bellenstr. 23.

## Raupen

von Apatura ilia 1,75, Limen. populi 2, Zeugera pyrina (im Zweig) 5, Sciapt. tabaniforme 2 Mk. per Dtzd.

G. Boidylla, Berlin W. 35, Kurfürstenstr. 144.

**PUPPEN**

von Mam. splendens 4,50, Staur. fagi 5 Mk. per Dtzd.

100 Eulen- und Spinnerpuppen, im Freien gesammelt, mindestens 40 Arten mit bicuspis, furcula, cuspis, alni, splendens usw. 10 Mk., 50 St. in 25 Arten 6 Mk. G. Boidylla, Berlin W. 35, Kurfürstenstr. 144.

## Kallima chinensis

### Kolosse!

(Blattschmetterling) Paar 2,50 Mk.

## Attacus atlas,

gezogene Prachtstücke, Paar 3—5 Mk. Alles in Tüten und Ia. Porto etc. extra Carl Zacher, Berlin SO. 36, Wienerstr. 48.

## Act. luna-Coccons

von der kanadischen Grenze 50 Pf. p. St. Cat. pacta-Eier p. Dtzd. 1, 100 St. 7 Mk., sowie gespannte **Nordamerika-Falter**, vertausche auch gegen bessere Briefmarken. Porto etc. extra, im Tausch franko gegen franko.

Cat. concumbens-Eier geräumt.

E. Reiff, Königsberg (Pr.) Steindamm r. Str. 4.

## Puppen

von Spil. luctifera 1,20, Acr. ligustri 1,20 Mk. p. Dtzd. abzugeben. Porto u. Verpack. 30 Pf. E. Franke, Eisenberg S.-A., Fabrikstrasse.

## Paläarkten! Kallima chinensis

### Kolosse!

(Blattschmetterling) Paar 2,50, Orn. aeacus ♀ 4,50, Pap. protenor —,60, rhetenor ♂ —,60, ♀ 6,—, Jun. almana —,40, Hest. nama —,40, assimilis 4,—, Danais chrysipus —,30, ple-xippus —,40, guntia —,40, septentrioneris —,30, kinniacae —,40, Char polycena —,60, ♀ 5,—, dolon 2,—, Stib. nicaea —,30, Arg. childreni —,40, Athyma perius —,60, Pap. sarpedon —,30, Eur. charonda ♀ 10,—, Cab. erocale —,20, athamas —,30, E. mide-amus —,40 Mk. Alles Ia. in Tüten.

Carl Zacher, Berlin SO. 36, Wienerstr. 48.

## Falter

5 machaon 30, 1 podalirius 8, 1 cardui 5, 2 apollo 25, 1 brassicae 3, 3 caja 15, 1 villica 10, 1 nupta 8, 1 tau 8, 1 potatoria 6, 6 Z. trifolii 30, 35 ungespannte Falter, darunter potatoria, caja, machaon, podalirius, ab. undecimlineatus, Hyperchiria io, Z. trifolii, Ino statices usw. 200 Pf.

## PUPPEN:

6 St. A. pernyi 80, 6 Boarmia consortaria ab. humperti 150, 10 Amphidasis betularia ab. doubledayaria 100, 6 diverse Puppen 20 Pf.

## Eier:

100 C. nupta 70 Pf.

1 in Nut und Feder schlüssender Insektenkasten 40 × 47 cm 2,50 Mk.

1 gew. Insektenkasten 50 × 50 cm 1,50 Mk.

4 verschiedene Spannbretter, darunter ein verstellbares, 1,50 Mk., 1 Tötungsglas, gross, 60 Pf., 1 vierteiliges zusammenlegbares Netz 1,20 Mk.

40 diverse Karnevalsartikel 1,— Mk.

80 Stück Papier-Karnevalsmützen 1,50 Mk.

Bestellungen von 5 Mk. an frei.

Sämtliche aufgeführten Sachen zusammen zum Preise von 15,50 Mk. Bahnsendung.

Joh. Wagner, Weimar Nord, Kreis Bochum Essenerstr. 26 II.

Nehme Vorbestellung an auf

## Melitaea aurinia

Puppen. Versende auch Raupen, da es mir 1907 gelang, selbige mit

(Neu!) Schneebeere (Neu!) zu füttern. Dtzd. 80 Pf. Porto 30 Pf.

H. Kesenheimer, Mülhausen, Sierenzstr. 25.

## Molukken-Schmetterlinge.

Von der Insel Ceram habe u. a. folgende Arten in Ia. gespannten Stücken sehr preiswert abzugeben: **Ornith. oblongomaculatus** Stammform; **Pap. polydorus**, fuscus, ulysseus Stammform, eurypilus, plithenes, codrus; **Tachyris ada**, placidia; **Delias caeneus**, isse, dorimene; **Euploea alea** (die grösste Euploea), anthracina, melancholica, nemertes; **Elymnias vitellia**; **Tenaris urania**, desdemona; **Cethosia cydippe**; **Messarar lampetia**; **Cynthia moluccarum**; **Cyrestis thyonneus**; **Hypolimnias ange**, antilope; **Parthenos v. brunnea**; **Neptis heliodora**; **Athyma venilia**; **Dischorr. ninus**; **Thysonotis kheiria**, sowie eine Anzahl feiner Heterocera, besonders Euschema- und Nyc-talemon-Arten. Auswahlensendungen stehen zu Diensten. Ev. auch Tausch.

L. Kuhlmann, Frankfurt a. Main Günthersburg-Allee 22.

## Für Händler!

Platzmangel halber gebe einen grossen Posten Puppen von **Troch. apiformis** ab. Eventuell auch Tausch. Reflektanten wollen sich mit mir in Verbindung setzen.

A. Rössner, Brüx, Göthestr. 1009.

## Puppen.

**Agl. nigerrima**, garantiert rasserein, St. 75 Pf., Dtzd. 8,50 Mk., Agl. nigerrima × tau Dtzd. 3,50 Mk. Letztere auch im Tausch gegen Exoten oder besseres Zuchtmaterial. G. Gotter, Mülhausen i. Thür., Feldstr. 157.

Den Herren Bestellern, welche nichts erhielten, zur Nachricht, dass mein Vorrat rasch vergriffen war.

Max Schulze, Ahrensfelde-Berlin.

**Bücher, tadellos, wie neu!**  
**Brehm**, 3 Bände, Original-Volksausgabe. Ladenpreis 30 Mk., für 19 Mk.  
**Aus der Natur**, Jahrg. 1—3 gebunden, Jahrgang 4 in Heften. Ladenpreis 37 Mk., für 22 Mk.  
**Lampert**, Schmetterlinge und Raupen, gebunden (Lederbd.). Ladenpreis 27 Mk., für 18 Mk.

**Gesucht:**

Jahrgang 1 und 2 der **Entomologischen Zeitschrift**. Sonstige entomologische Fachzeitschriften.

Bücher auch im Tausch gegen grosses Aquarium, Terrarium oder Exotenzubehör.

Nichtpassendes unbeantwortet.  
 Edwin Adler, Cöpenick, Kaiser Wilhelmstr. 3.

**Insektenschrank.**

Eiche furn. mit 40 Kästen 47×40 cm, 15 mit Doppelgl. und verstellb. Torfl., übrig m. Torfb. Schrankinneres u. K.-Vorderstücke ebenfalls echt Eiche; desgl. 1 nussb. furn. Schrank mit 30 K. 47×40 cm, 10 mit Doppelgl., übrig m. Torfb. Schr. oben mit Schubl. und Gallerie-Aufsatz, Inneres und K.-Vorderstücke echt Eiche, hat billig unter Garantie abzugeben.

Hugo Günther (Augustin Nachf.), Gotha. Abbildungen und Probekasten stehen Re-flektanten gern zur Verfügung.

**Entomologische Werke:**

Lampert, Grossschmetterlinge Mitteleuropas, neu, Prachtband.

Staudinger & Rebel, Katalog der paläarktischen Schmetterlinge, neu, solid gebunden.

Timpel, Die Geradflügler Mitteleuropas, neu, broschiert.

Zu ermässigten Preise abzugeben.

Dr. med. E. Fischer, Zürich, Bollestr. 19.

**Schmetterlings-Schrank,**

nussbaum poliert, mit 50 Glaskasten 40/40 cm und Sammlung dazu ist äusserst. billig zu verkaufen.

Die Schmetterlinge Europas von Dr. Arnold Spuler zum Preise von 18,— Mk.

**Puppen**

von Sm. populi Dtzd. 80 Pf. Porto etc. extra. Gefl. Angebote an

Paul Raatz, Brandenburg a. H. Werderstr. 4.

**Calwers Käferbuch**

in Originalband, 4. Auflage, sehr gut erhalten, für 9 Mk. inkl. Porto.

F. Spillner, Mittelschullehrer, Hameln a. W.

**Der Universal-Anzeiger**

Spezialblatt für Philatelie und

Sammelwesen jeder Art

(einzig. Organ dies. Art in Österr.-Ungarn) erscheint einmal monatlich unter Mitwirkung namhafter Fachautoren und gelangt abwechselnd an Sammler und Händler von Briefmarken, Münzen, ferner an Entomologen, Lehrer etc., insgesamt an ca.

15—20 000 Interessenten aller Sport- und Sammelzweige abwechselnd zur Versendung.

Abonnement Mk. 1,50 franko per Jahr inkl. Strassenbahn-Unfall-Versicherung über Kr. 1000.—

Probekblatt gratis.

Wirksamstes Insert.-Organ.

Redaktion und Verlag:

Wien II/1, Castellezgassee Nr. 22 L.

Erfrischungs- und Tafelgetränk von hervorragendem Wohlgeschmack

**KÖNIGL. FACHINGEN**  
 Natürliches Mineralwasser



Von heilwirkendem Einfluss bei Gicht, harnsaurer Diathese, Diabetes Erkrankungen der Verdauungsorgane — Sodbrennen — Nieren-, Blasen- und Harnleiden Königl. Fachingen wirkt belebend auf den Organismus. Literatur auf Wunsch.

**O Entomologista Brasileiro.**

Die einzige der Entomologie gewidmete Zeitung, welche in Südamerika erscheint.

Alle Entomologen Europas und Nordamerikas, welche in Tauschbeziehungen zu den Entomologen und Insektsammlern Brasiliens zu treten wünschen, müssen diese Zeitschrift abonnieren.

In Brasilien, welches mit Recht als das Insektenparadies bezeichnet wird, leben viele Entomologen, die den Wunsch haben, in Tauschverbindung mit ihren europäischen Kollegen zu treten.

Senden Sie bitte eine Postanweisung mit Frs. 10.— an M. le comte Amadeu A. Barbiellini, Rua Calvão Bueno n. 6, S. Paulo (Brésil). Eine Probenummer von 32 Seiten wird franko gegen Bezahlung von 1 Frs. zugesandt.

Alle Abonnenten geniessen das Recht einer Gratisanzeige. Die Direktion der Zeitschrift schickt entomologisches Material aus Brasilien den Herren Spezialisten, die auf die Zeitschrift abonniert sind, gerne auf Wunsch zum Studium.

Herr Dr. Max Bernhauer in Grünburg (Oberösterreich) hat in einer durch die Zeitschrift erhaltenen Sendung von 100 Stück Staphylinidae mehr als 40 für die Wissenschaft neue Species gefunden.

Entomologen der ganzen Welt, abonniert auf die Zeitschrift

**O Entomologista Brasileiro.**

**Eisenbahner-Briefmarken**

mit E-Eindruck hat abzugeben im Tausch gegen M. trivia, asteria, A. aphirape. pales, arsilache, thore, amathusia, hecate, daphne, adippe v. cleodoxa, valesina und pandora, event. auch bessere Erebien

Kneidl, Regensburg H. 214 1/2.

**Schmetterlingsschrank,**

Nussbaum-Einlage, 16 Fächer, oben und unten Glas, für Exoten geeignet, mit Inhalt (Exoten) 200 Mk. Ferner

**Insektenschrank,**

15 Fächer, Inhalt europäische Lepidopteren, 100 Mk.

Eugen Meyer, Düsseldorf, Reichsstr. 19.

**Insektenkästen**

aus Erlenholz, in Nut und Feder staubdicht schliessend, unerreicht billig:

Grösse	roh	mit Auslage	mit Glas
30×40 cm	1,20 Mk.	1,70 Mk.	2,25 Mk.
40×47 "	1,50 "	2,25 "	3,— "
42×51 "	1,70 "	2,60 "	3,50 "

Die Kästen mit Glas sind vollständig gebrauchsfertig, ringsum gebeizt und mattiert; ringsum poliert nur 50 Pf. mehr. Preisliste kostenlos.

E. Gundermann, Gotha  
 Leesenstrasse 13.

**Gelegenheitskauf.**

BILZ, Das neue Naturheilverfahren, 3 Bände in Prachtband, mit vielen Abbildungen, für 16 Mk. franko. Sonstiger Preis 25 Mk.

Für Liebhaber: 1 massiv silberner, chinesischer Ring, für jeden Finger passend, hochfeine Arbeit, 5 Mk. franko. Ring gebe auch ab im Tausch gegen Puppen oder exotische Tüten-Falter.

Joh. Wagner, Weitmar Nord, Essenerstr. 26 II.

**Wilhelm Niepelt**

Zirlau b. Freiburg, Schl.

**Entomol. Fachtschlerei**

mit elektr. Motorbetrieb.

Listen über Schränke und Kästen gratis.



W. NIEPelt, Zirlau b. Freiburg Schl.

Man verlange grat. u. fr. m. reich. illustr. Preislisten über entom. Requisiten.— Gespannte Lepidopteren.

**Pinna nobilis**

(Riesen-Prachtmuscheln). Prachtvoll dekorativ. Stück 3, Dtzd. 11 Mk. franko. Eigene Mittelmeerausbeute. Nachnahme extra.

A. Neuschild, Naturwiss. Reisender  
 Berlin SW. 61.

Lithographische

**Insekten-Etiketten**

(Blankette)

tauscht um gegen frische Schmetterlings-Puppen. 1000 Stück 80 Pf. Franko gegen franko.

Hagemann'sche Druckerei, Speyer a. Rh.

Von Dr. A. Seitz

# Die Gross-Schmetterlinge der Erde

wurde heute die **96.** Lieferung ausgegeben. — Soeben erschien die **54.** Lieferung des

## I. Hauptteiles: **Paläarkt. Grossschmetterlinge.**

225 Farbentafeln mit cirka 10 000 Figuren in 100 Lieferungen à 1 Mk.

Ferner ist erschienen die **42.** Lieferung des

## II. Hauptteiles: **Exotische Grossschmetterlinge.**

Ca. 300 Lieferungen à 1,50 Mk.

Einen glänzenden Beweis für die Tatsache, dass dieses Werk tatsächlich „das Werk des Schmetterlingssammlers“ ist, bildet die fortgesetzt über alles Erwartete bedeutende Zunahme der Abonnenten! Wer die Schmetterlingsfauna vollständig kennen lernen will, bestelle den „Seitz“!

Text in deutscher, englischer oder französischer Sprache.

Fritz Lehmanns Verlag, Ges. m. b. Hftg., Stuttgart.

## Winkler & Wagner

vormals Brüder Ortner & Co.

Naturhistorisches Institut und Buchhandlung für Naturwissenschaften

Wien XVIII, Dittesgasse No. 11

(ständige Lieferanten fast sämtlicher Institute und Museen der Erde)

empfehlen sich zur Lieferung aller entomologischen Bedarfsartikel in bisher unübertroffener Güte und Zweckmässigkeit, als:

Netze, Klopfschirme, Köderlaternen, Tötungsgläser, Sammelschachteln, Nadeln, Spannbretter, Präpariernadeln, Raupenausblasapparate, Behälter für Zucht und Aufbewahrung, Sammlungsladen und Schränke aus eigener, mit neuesten Holzbearbeitungsmaschinen eingerichteter Werkstätte mit elektrischem Kraftbetrieb, Mikroskope, Lupen etc. etc.

### Hauptkatalog 8

mit 673 Notierungen und über 300 Abbildungen steht gegen Einsendung von —80 Mk. = 1 Kr., die bei Bestellungen im Betrage von 8 Mk. = 10 Kr. aufwärts

vergütet werden, zur Verfügung.

Spezialbuchhandlung für Entomologie. — Grösstes Lager (ca. 8000 Nummern) von entomologischen Werken und Separatabdrücken.

Bei Bedarf bitten wir Offerte zu verlangen.

Lepidopteren und Coleopteren des paläarktischen Faunengebietes in tadelloser Beschaffenheit mit genauen Fundortnachweisen zu billigsten Nettopreisen.

Soeben erschien: Dublettenliste 4 paläarktischer Lepidopteren, ca. 3000 Formen enthaltend; dieselbe steht Interessenten kostenlos zur Verfügung.

Tauschangebote in Lepidopteren und Coleopteren stets willkommen und tauschen wir uns besonders erwünschte Arten — oft auch gewöhnliche — gerne ohne Abzug (andere mit 1/4 Abzug) ein.

### Insektenkästen, Schränke, Spannbretter usw.

in sauberer und solider Ausführung liefert seit 16 Jahren zu den billigsten Preisen die Spezialtischlerei

Hugo Günther (G. Augustin Nachf.)  
Gotha.

Preislisten gratis!

Hunderte von Anerkennungen!  
Prämiert Schwabach 1905.

### Billige Sammelschränke!

Insektenkästen, neu, in Kiefernholz, nussb. imitiert, mit 15 Kästen 40 : 50 cm, mit Glasdeckel und Torfeinlage etc.

Komplett mit Verpackung 85 Mk.

Vielfach gekauft und belobt!  
empfehlend Jul. Arntz, Elberfeld.

### Bitte!

Alle Herren, welche von Herrn P. Schaffrath in Merken Schmetterlinge bezogen, werden ergebens um freundliche Mitteilung der hierbei gemachten Erfahrungen gebeten.  
Dr. Rudolf Lück, Breslau XIII.

Schmetterlings- und Raupenwerk, gut erhalten, kauft und erbittet ausführliche Angebote

R. Becher, Stötteritz-Leipzig, Arnoldstr. 1.

### Sammler und Züchter

in den Tropen wollen behufs vorteilhafter Verwertung ihrer alljährigen Ausbeute an Insekten und Zuchtmaterial Spezialofferten einsenden. Zahle die höchsten Preise, reflektiere daher nur auf prima Qualität.

St. Tschakert, Tetschen a. E. (Austria)  
No. 678.

## Naturalien-Handlung

von

V. Fric in Prag 1544-II

kauft und verkauft

naturhistorische Gegenstände aller Art.

### Spannstreifen

aus Pausleinwand.

Reissen nie aus.

40 m von 3 mm und 20 m von 10 mm  
Breite 1,10 Mk. postfrei.

Karl Andreas, Gonsenheim b. Mainz.

### Wohnungswechsel!

Wir machen unsere verehrlich. Mitglieder darauf aufmerksam, dass Wohnungsänderungen für den 1. Januar uns sofort, spätestens bis Anfang Dezember bekanntzugeben sind. Bei später eingehenden Meldungen können wir keine Garantie für prompte Zusendung der Zeitung übernehmen und müssen auch für die dadurch entstehende doppelte Ueberweisung die Postgebühr berechnen.

Die Geschäftsstelle.

### Zur gefl. Beachtung!

Wir ersuchen hiermit die verehrl. Mitglieder höfl., alle noch rückständigen Mitglieds- und Inseratenbeiträge baldigst einzusenden. Laut Statut sind alle Ueberzeilen pränumerando zu zahlen und können wir deshalb neue Inserate nur dann aufnehmen, wenn die alten bezahlt sind. Es liegt somit nur im eigensten Interesse der Mitglieder, durch Pünktlichkeit in diesem Punkte unsere Bemühungen zu unterstützen.

Die Geschäftsstelle.

Diejenigen Mitglieder, welche inse-

rierten u. ihre 100 Freizeilen überschritten haben, werden höfl. u. dringend ersucht, soweit sie ihren Zahlungen noch nicht nachgekommen sind, dieselben laut den ihnen zugesandten Rechnungen zu regeln.

## Taragama acaciae vera,

einen der seltensten Spinner der paläarktischen Fauna, offeriere ich in Ia. Qual. für 6 Mk. Porto und Verpackung 1,20 Mk. extra. — Schmetterlings-Preisliste gratis und franco.

W. Neuburger, Entomologisches Kabinett  
Berlin SW., Bernburgerstr. 11.

## Freiland-Eier

abzugeben von L. dumi Dtzd. 30 Pf., 100 St. 1,80 Mk., Cat. fraxini 25 Pf., 100 St. 1,50 Mk., sponsa 20 Pf., 100 St. 1,20 Mk., elocata 15, nupta 10, monacha 5 Pf. p. Dtzd. ausser Porto.  
Julius Kaser, Falkenberg (O.-Schl.).

## Schmetterlinge aus Turkestan.

100 Stück in ca. 40 Arten, ungespannt, in gutem Zustande für 10 Mk.  
50 Stück in 20 Arten 6 Mk.  
Gustav Zanger, Weida i. Thür., Thurmstr. 8.

## Sm. quercus.

Mitte März liefere gut überwinterte (für diese Art besondere Methode, Resultat langer Versuche), hervorragend riesige Puppen. Stück 75 Pf. Nachnahme. Vorausbestellung.  
Hans Niethen, Erfurt, Langebrücke 27.

## Actias selene-Puppen,

grosse Cocons, zur Weiterzucht geeignet, pro Dtzd. 8,50 Mk., fortwährend abzugeben. Tausch eventuell gegen alles.

St. Tschakert, Tetschen a. E.  
Lindenstr. 678 (Böhmen).

## Spanische Lepidopteren.

Von meiner diesjährigen Ausbeute (1909) offeriere in Ia. sup. Exemplaren (60% Rabatt): Thais rumina ♂♀, Euchloë euphonioides ♂♀, Melitaea desfontainei ♂♀, M. dejone ♂♀, Argynnis chloridippe ♂♀, A. pandora ♂♀, Melanargia lachesis ♂♀, M. syllius ♂♀, M. ines ♂♀, Satyrus alcyone v. vandalus ♂♀, S. briseis v. merid. ♂♀, S. fidia ♂♀, S. actaea ♂♀, Pararge v. lyssa ♂♀, Epinephele hispulla ♂♀, E. ida ♂♀, E. pasiphæe ♂♀, Coenon. dorus ♂♀, Thecla v. esculi ♂♀, Chrysothosia v. eleus ♂♀, Lampides baeticus ♂♀ (gross), L. telicanus ♂♀, L. theophrastus ♂♀, Lycaena v. xypochiona ♂♀, L. v. panoptes ♂♀, L. idas ♂♀, L. v. calida ♂♀, L. v. ornata ♂♀, L. xylas v. nivescens ♂♀, L. escheri ♂♀, L. corydon v. albicans ♂♀, L. corydon v. hispana ♂♀, Adopaea acteon ♂♀, Carcharodes v. baeticus ♂♀, He-per. proto ♂♀, H. sao ♂♀, Diplura loti ♂♀, Graellsia isabellae ♂♀, Agrotis flavina v. serraticornis ♂♀, Cleophana dejeani ♂♀, Euplemma suava ♂♀, Thalpocharis lacernaria ♂, Thalpoch. polygramma ♂♀, Th. ostrina ♂♀, Th. parva ♂, Th. candidana ♂♀, Prothymia sanctiflorentis ♂♀, Catocala nymphaea ♂♀, C. nymphagoga ♂♀, Spintherops dilucida ♂♀, Acidalia lulentaria, A. ostrinaria, A. rustic. ab. mustelata, A. fathmaria, A. calunetaria, A. obsolotaria, A. deversaria (aberr.), A. mediaris, A. submutata, A. litigiosaria, A. marginepunctata, Rhodostr. sicanaria, Larentia kalischata, L. alfacaria, L. frustata, Tephronia oppositaria, Gnophos asperaria, Gn. pityata, Gn. variegata, Gn. respersaria, Anthometra plumularia, Eremia cacuminaria ♂, Thamn. vincularia, Eurrantys pennigeraria, Zygaena sarpedon, Z. lavandulae, Z. v. consobrina, Z. rhadam. v. cingulata, Z. hilaris, Z. baltica, Z. occitanica, Z. v. albicans, Sesia affinis, S. chrysidiformis.

Max Korb, München, Akademiestr. 25.

## Nord-Australien.

Tütenfalter allerfeinster Qualität vom Kap York: Pap. v. queenslandicus 1, Pap. aegaeus ♂ 1,20 ♀ 4,50, Delias inferna ♂ 4 ♀ 6, Amblypod. amythis ♂ 1 ♀ 1,50, Proesos mariana 4,50 Mk. und viele andere Arten. Auf Wunsch Liste. Gute Qualität. 1/3 billiger. Porto etc. 30 Pf.

Dr. Rudolf Lück, Breslau XIII.

## Nordamerik. Catocalen-Eier.

C. relicta 170, 300, 520 Pf., unijuga 120, 200, 330 Pf., concubens 110, 180, 300 Pf. Die Preise verstehen sich für 1/2 Dtzd., 1 Dtzd. und 25 St. samt Porto und Verpackung. Der Versand geschieht bei Voreinsendung eingeschrieben, bei Nachnahme 10 Pf. mehr.

Johann Pilz, Warnsdorf 1648/I, Böhmen.

## Lycaena idas Rbr.

aus der Sierra Espuña (S.-Spanien) vom Sommer 1909. Prachtstücke ♂ 6, ♀ 8 Mk. netto.

Max Korb, München, Akademiestr. 23.

## Die Tauschstelle Cöln

hält sich zum Umtausche besserer Falter der paläarktischen Fauna empfohlen. Sehr grosse Bestände.

August Werner, Apotheker, Cöln  
Erftrasse 15.

Parn. honrathi alburnus ♂, pass., à 5, P. cardinalis ♂ 30 Mk.

In Tüten: Parn. delphius albulus à 1,50, P. romanovi ♂ 1,50, actius 2, Pier. illuminata ♂ —,50 ♀ 1, Melit. v. sibirica 1, ala 1, Melan. parce 1, Satyr. autonoe ♂ —,80 ♀ 1,50 Mk.

Puppen von Th. rumina ex Marokko à 60 Pf. abzugeben.

Wilh. Niepelt, Zirlau b. Freiburg (Schlesien).

## Für Händler!

Ich habe die Absicht, meine sämtlichen Falter-Vorräte en bloc zu verkaufen. Es sind viele Tagfalter aus Syrien und viele gute seltene Eulen aus den hohen Tauern und dem Stelvio darunter. Ich gebe diese Sachen für 1/5—1/6 ab. Reflektanten belieben sich mit mir ins Einvernehmen zu setzen.

Heinrich Locke, Wien XX/2  
Nordwestbahnhof.

## Zu 1/4 Staudinger

offerierte in Ia. Qualität folgende Falter: Pap. xuthus ♂, xuthulus ♂, demetrius ♂, Pier. leucotera, v. manni, v. rossi, Euchl. v. tibetana, Lept. duponcheli, g. a. aestiva, Van. ab. dixei (Uebergänge), Arg. paphia, v. immaculata, Lyc. v. bella, astrachae v. ornata, donzelii, coridon v. apennina, v. blachieri, v. ligurica, D. nerii (e l., genadelt), Deil. mauretania, v. deserticola, A. mandschurica ♀, Agrotis grisescens, cos, crassa, Mam. serraticornis, Dianth. luteago, Had. gemmea, Cal. lutosa, T. rorida, Tox. lusoria, Ephyra albicellaria, g. a. therninta, Arct. v. angelica, Call. dominula, v. insubrica, Endr. v. andereggi ♀, Zyg. erythrus, rubicundus, v. achiloides, v. charon, v. maritima, Ino ampelophaga und verschiedene andere. Porto und Verpackung 80 Pf., bei Abnahme von 15 Mk. an frei. Auch Tausch nach Str. und 10% Abzug vom Gegenwert.

Chr. Farnbacher, Schwabach, Bayern.

## Meine Paläarkten-Liste

enthält viele Seltenheiten neben guten begehrten Arten in prima Qualität. Ernste Interessenten bitte franko zu verlangen.

Auswahl in Pracht-Exoten.

Entomol. Geräte-Spezialitäten.

Zuchtmaterial.

F. Oskar König, Erfurt.

Tausche ständig alle Arten Puppen gegen schöne Exoten. Wünsche Angebote und gebe Anleitung Sammlern in aller Welt.

Der Obige.

## Im Tausch

gegen gute paläarktische Falter und Käfer suche ich alle gewöhnlichen Schultiere, besonders auch Hirschkäfer, Eichenböcke, Maikäfer, Wasserkäfer etc. zu erwerben in grosser Anzahl.

Max Korb, München, Akademiestr. 23.

## Neu-Pommern.

### Staubend billig!

Orn. bornemannii:

Ib. Qual. ♂ 4,—, ♀ 3,— Mk.

IIa. " ♂ 3,—, ♀ 2,25 "

IIb. " ♂ 1,50, ♀ 1,20 "

Ia. am 1. Tag vergriffen.

Oph. salaminia 40 u. 30 Pf., Nycet. aurora 4 und 2,50 Mk.

Lose mit 1 ♂♀ bornemannii, 1 salaminia und 7 anderen guten Faltern 7,50 Mk. Porto und Verpackung 30 Pf. Nachnahme oder Vorauszahlung.

Man wird erstaunt sein, wie preiswert die Falter sind. Auch IIb. noch schön.

Anton Hintermayer, Faistenhaar  
Post Sauerlach, Bayern.

## Nordamerikan. lebende Puppen, Catocalen-Eier und Tütenfalter, sowie Coleopteren.

110 Arten lebende Nordamerikaner-Puppen. Von 31 Arten Catocalen Eier, in Europa züchtbar, sind schon zum Versand bereit. Weniger wie 1 Dtzd. Eier werden nicht versendet.

Folgende Nordamerikaner Coleopteren sind auch erhältlich (billigst): Tetracha, 35 Arten Cincidelen, Cychrus, Calosoma, Plusiotis gloriosa, leucontei, beyeri, Polyphila occidentalis, Dynastes tytius und andere. Man verlange Listen und Bezugsbedingungen. Jeder Anfrage sind 20 Pf. oder 25 Heller Porto (Marken) beizufügen.

Alles Nähere bei

Josef Sever, Newyork (U. S. Amerika)  
335 E. 49 Street.

## Urania croesus,

der schönste Schmetterling der Erde, trifft in einigen Wochen ein. Preis per Stück 8 Mk. — Ferner

## Prachtcenturie „Weltreise“

100 Lepidopteren, enthaltend Orn. cassandra ♂♀ oder urvilliana ♂, viele Papilios, Charaxes, Danaiden und andere schöne Sachen in Tüten, für nur 35 Mk.

100 do. aus Assam mit reichlich feinen Papilios, Charaxes, Danaiden und Euploen, 16 Mk., 50 St. 9 Mk.

30 Papilio mit telegonus, mayo, androcles, paris, ganesha etc. nur 25 Mk.

Ornithoptera-Serie, enthaltend: pronomus ♂♀, hecuba ♂♀, hephaestus ♂♀ und die prächtig blaue urvilliana ♂ nur 40 Mk.

Serie „Morpho“, enthaltend: godarti ♂, anaxibia, achillides und epistrophis 15 Mk.

Serie „Uranidae“, enthaltend: croesus ♂♀, aurora ♂, agathyrus ♂, patroclus und fulgens, 26 Mk.

Serie „Saturnidae“, enthaltend: Actias mimosae ♂♀, A. atlas ♂♀, Anth. frithi, zambesina 16 Mk.

Prachtstücke: Victoria regis ♂♀ 130, lydius ♀ 40, urvilliana ♂♀ 25, vaudepolli ♂ 6, Morpho godarti ♂, leicht IIa, 3, ♀ 5 bis 20, Th. agrippina (Riesen) 5—7 Mk.

Alles in Tüten und Ia.

Doritis apollinus-Puppen St. — 60 Mk.  
Karl Zucher, Berlin SO. 36, Wienerstr. 48.

## Brasilien-Tütenfalter.

100 St. mit vielen Papilios und hercules, guten Spinnern, gute Qualität, nur 10 Mk.

Eier

von Pt. binaria p. Dtzd. 25 Pf., anachoreta 50 St. 20 Pf., papilionaria p. Dtzd. 10 Pf.  
Karl Fritsche, Taucha b. Leipzig.

## Um zu räumen

gebe ich den Rest meiner Darjeling-Centurien ab. 50 Stück nur guter Qual. mit Papilios, Delias, Heb., Enpl., Charaxes amathas und endamippus zu 5,50 Mk. franko. Gegen Nachnahme oder Voreinsendung.

Chr. Farnbacher, Schwabach, Bayern

## Puppen

von *Attacus ricini* 100 (eignen sich zur Zucht, da Eier von verschiedenen Seiten bezogen wurden), *Attacus preyeri* 60, *Attacus caningi* 60, *Actias mandschurica* 200, *Hemileuca maja* 120, *Cucull. scrophularia* 10 Pf. Preise per Stück, Dtzd. 10fach. Porto extra.

Alles auch im Tausch abzugeben.  
*Wilhelm von Dragoni*, Neuhaus (Böhmen).

## b) Nachfrage.

### Lycaeniden

der ganzen Erde, besonders Aberrationen, kauft stets

Prof. Dr. *Courvoisier*, Basel (Schweiz)  
 Holbeinstr. 93.

Zur Ergänzung meiner Spezialsammlung aller

### Papilioniden sämtlicher Faunengebiete

sind mir Offerten von Neuheiten, Varietäten und Aberrationen sowie ganzer Lokalitätslose erwünscht.

*Felix Ney*, Aachen, Stephanstr. 61.

## Aberrationen, Zwitter etc.

### sämtlicher Familien

kaufen oder tauschen stets zu allerhöchsten Preisen. Um Ansichtssendung bitten

Dr. O. *Staudinger u. A. Bang-Haas*  
 Blasewitz-Dresden.

Für meine Spezialsammlung von

### Zygaeniden

(Chalcosien exkl.) ist mir Material jederzeit willkommen.

Dr. *Burgett*, Jena, Botan. Institut.

### Gesucht

## Puppen

von *ligustri*, *vespertilio*, *euphorbiae*, *elpenor*, *porcellus*, *tiliae*, *ocellata*, *spini*, *pavonia*, *isabella*, *tau* im Tausch gegen gesuchte Briefmarken. Liste franko.

*W. Windrath*, Zürich (Schweiz), Berestr. 98

## Achtung

### für Sammler u. Händler!

Für meine wissenschaftliche Sammlung palaearktischer Macrolepidopteren suche ich stets zur Bereicherung derselben

### Zwitter, Hybriden,

### Aberrationen

### aller Gattungen

und sonstige Abnormitäten zu höchsten Preisen

gegen Baar zu erwerben. Eventuell stehe auch im Tausch mit seltenen tadellos gespannten Arten zur Verfügung. Ansichtssendungen gegen Vergütung sämtlicher Unkosten sieht dankend entgegen

**Franz Philipps**, Fabrikant,  
 Mitglied 62. Köln a/Rhein.

## Zygaena.

Bessere Arten und gute Aberrationen kaufe ich stets gegen bar oder nehme im Tausch. Bitte um Angebote an

*Clemens Dziurzynski*, Wien III/1  
 Grossmarkthalle.

## Verschiedenes.

### Raupen und Schmetterlinge.

Praktische Anleitung zum Sammeln, Züchten und Präparieren sowie zur Anlage entomologisch-biologischer Sammlungen. Von *Karl Mühl*. Mit einem Geleitwort von *Dr. K. G. Lutz*. Mit 6 Tafeln und 35 Textabbildungen. 96 Seiten. Geh. 1,—, geb. 1,40 Mk.

### Bilder aus dem Käferleben.

Von *Prof. Dr. Kurt Lampert*. Mit 5 Tafeln und 35 Textabbildungen. 125 Seiten. Geh. 1,—, geb. 1,40 Mk. Zu beziehen durch alle Buchhandlungen oder direkt vom Verlage

A. G. **Strecker & Schröder**, Stuttgart.

Den geehrten Herren Bestellern von *A. janthina-* und *imbria-Puppen*, welche keine Sendung erhielten, diene hiermit zur Nachricht, dass alles sofort vergriffen war.

*H. Vollmer*, Karlsruhe, Scherrstr. 22.

Diejenigen Herren, welche bei mir

## Puppen

von *edwardsi*, *leto* und *cachara* bestellen, bitte ich höflich um etwas Geduld, da sich die Sendungen etwas verspäten.

*B. Gehlen*, Berlin-Wilmersdorf  
 Mecklenburg. Strasse 90.

## Pergamyn-Spannstreifen.

Das Beste zum Spannen von Schmetterlingen.

Glatt, durchsichtig und widerstandsfähig. Wer einmal einen Versuch damit gemacht, nimmt nichts anderes mehr.

Preise in Rollen von:

100 m Länge, 10 mm Breite	30 Pf.
100 " " 15 " "	45 " "
100 " " 20 " "	55 " "
100 " " 30 " "	80 " "

Musterrollen gerne zu Diensten.

*Jean Roth*, Fürth i. B.

## Hermann Kreye, Torfplattenfabrik, Hannover.

Eigenes, anerkannt vorzüglichstes Fabrikat. Meine durch exakt arbeitende Maschinen (eigener elektrischer Kraftbetrieb) hergestellten Torfplatten übertreffen selbstverständlich die minderwertige Handarbeit. Der stets wachsende Absatz meines Fabrikates, der denjenigen meiner Konkurrenten weit übertrifft, die grosse Anzahl der fortlaufend eintreffenden Anerkennungen erster Entomologen, Museen und entomolog. Vereinigungen ist die beste Bürgschaft für die Güte meiner Ware.

Der Hannoverische Torf ist ein reiner Sphagnumtorf von gelber Farbe, gleichmässig weich, die feinsten Nadeln durchlassend. Der Torf der Bremer und friesischen Moore ist nach den vorliegenden Proben ein festes, von vermoderten Wurzeln und harten Stellen durchzogenes, rotbraunes Material.

Ich verstehe unter **Bremer Torf** das in der Umgebung Bremens auf Hannoverischem Gebiete gewonnene Material. Dieser Torf ist in seiner Struktur rau und kann in der Güte gar nicht mit dem Torf, der in meinem Geschäft verarbeitet wird, verglichen werden. Eine von Bremen als I. Qualität bezogene und als solche bezahlte, mir zur Verfügung stehende Sendung enthält überhaupt keine Platte erster Qualität. Sämtliche Platten, die nur die Grösse 19,5 x 29,5 cm hatten, sind mit dicken, vermoderten Wurzeln durchsetzt, teilweise sehr hart und aus frischem, feuchtem Torf gearbeitet. Die Stärke dieser auf „exaktest“ arbeitenden Maschinen hergestellten Platten war sehr ungleich und schwankte zwischen 11 und 15 mm.

Noch schärfer wird der Unterschied der Güte meines gegenüber dem Bremer Fabrikat in folgendem Briefwechsel erfasst: „Herrn H. Kreye, Hannover. Ich bitte mir ein Postpaket mit 64 Platten I. Qualität 28 x 13 x 1 1/4 cm zu senden. Ich hatte mir kürzlich ein Paket Torf von Bremen kommen lassen, jedoch musste ich die ganze Sendung wieder zurückgehen lassen, weil die Platten ganz ungleichmässig und teilweise so hart waren, dass sich die Nadeln umbogen. R. H. in Hamburg.“ Nach Empfang meiner Sendung teilt mir derselbe Herr mit: „Ich bestätige Ihnen geru, dass die Torfplatten zu meiner vollen Zufriedenheit ausgefallen sind.“

Ich liefere meine Torfplatten in Postpaketen:

I. Qual. 28 cm lang, 13 cm breit, 1 1/4 cm stark, 64 Platten	3,20 Mk.
26 " " 12 " " 1 1/4 " " 78 " "	3,20 " "
30 " " 10 " " 1 1/4 " " 80 " "	3,20 " "
II. Qual. (in der Güte des Bremer und friesischen Materials I. Qual.):	
28 cm lang, 13 cm breit, 1 1/4 cm stark, 64 Platten	1,80 " "
26 " " 12 " " 1 1/4 " " 78 " "	1,80 " "
30 " " 10 " " 1 1/4 " " 80 " "	2,— " "

100 Ausschuss-Platten nach Wahl —,80 bis 1,— Mk.

Verpackung berechne ich für 1 Paket mit 20 Pf. Bei Aufträgen im Werte von 20 Mk. an gewähre ich 10% Rabatt.

Torfklötze zum Käferspannen, festes, dabei weiches Material, p. St. —,10 Mk.  
 Insektennadeln, beste, weisse, p. 1000 St. 1,85 Mk.

Kaiserl. Patentamt No. 282588 G. M

## Verstellbares Spannbrett

mit Vorrichtungen, durch welche eine Verschiebung des beweglichen Brettes nach oben und in der Längsrichtung verhindert wird.

Die Spannbretter werden aus weichem Lindenholz in vorzüglichster Arbeit geliefert; das bewegliche Brett ist nach jedem Verstellen fest anliegend und unverschiebbar, ein Vorzug allen anderen Systemen gegenüber.

Ich liefere die Spannbretter in

35 cm Länge, 13 1/4 cm Breite zu 1,20 Mk.

35 " " 14 " " 1,35 " "

Patent-Nadeln, Idealnadeln, Nickelnadeln usw.

Netzbügel für Schmetterlinge, Käfer- und Wasserinsektenfang, Aufklebeblättchen, lithographierte Etiketten, Insektenkasten, Tötungsgläser in 5 verschiedenen Grössen usw.

Jeder Auftrag wird umgehend erledigt, jede nicht passende Ware wird gegen Erstattung der gehaltenen Kosten zurückgenommen.

Man verlange meine ausführliche Preisliste.

**H. Kreye**, Hannover.



# Zu Weihnachten!

Offerierte freibleibend — soweit der Vorrat reicht — folgende Lose in nur guter Qualität! Die Falter sind alle in Tüten.

## 50 Tagfalter von Sumatra

in ca. 25 Arten mit schönen Papilios, hübschen Pieriden, farbenreichen Nymphaliden, Hestia etc. nur **7,50 Mk.**

Dasselbe Los mit *Attacus atlas* ♀ **10 Mk.**

**100 südamerikanische Tagfalter**, meist aus *Peru*, in reichlich 60 Arten, darunter *Papilio protosilaus*, leuchtende Catopsilien, reizende Nymphaliden (*Catagramma*, *Perisama*), Eryciniden etc. **20 Mk.**

## 40 Falter aus Formosa

dieser jetzt so beliebten Lokalität, mit der schönen Ornith. *aeacus formosanus* ♂♀, *Pap. nipponus*, *telephus*, *castor formosanus*; *anaeus*, *Ixias insignis*, *Prioneris formosanus*, die schleierartige *Hesta clara* usw. nur **15 Mk.**

Do. mit kleinen Fehlern **10 Mk.**

Diese Lose erzielten bei allen Abnehmern reiche Anerkennung.

Preise netto, Porto und Packung extra.

Ausführlicher Katalog exot. Lepidopteren mit Autoren und Fundorten zu Diensten. Preis 50 Pf.

Naturhistorisches Institut „Kosmos“

Hermann Rolle, Berlin W. 30, Speyererstr. 8.

## Eier

Dumi Dtzd. 30 Pf., *fraxini* 30, *elocata* 15, *nupta* 10, *sponsa* 20, *electa* 30, *pacta* 100.

## Puppen

*Podalirius* Stück 10 Pf., *machaon* 6, *cerisyi* 40, *polyxena* 10, *apollinus* 50, *levana* 4, *amphidamas* 10, *Sm. quercus* 50, *populi* 8, *ocellata* 10, *tiliae* 10, *ligustri* 10, *vespertilio* 30, *euphorbiae* 6, *elpenor* 10, *bombylifformis* 15, *bucephala* 3, *Las. quercus*-10, *ilicifolia* 40, *versicolora* 20, *pernyi* 20, *pyri* 25, *spini* 25, *pavonia* 10, *tau* 15, *alni* 100, *amethystina* 25, *Hyp. io* 40, *luna* 40, *isabellae* 300, *casta* 35.

**Tütenfalter e. l.:** *apollinus* ♂ 65 ♀ 85, *fraxini* 20 Pf. — **Gespannte Falter**, ca. 1400 Arten. Liste auf Wunsch. Auch Tausch, besonders gegen Puppen und Schularten.

C. F. Kretschmer, Bad Landeck (Schl.).

## Exoten-Eier.

In grosser Anzahl sind vom Januar 1910 an abgebar und nehme schon jetzt Bestellungen entgegen auf Eier von

<i>Anth. yamamai</i>	Dtzd. 50 Pf.	
<i>Rhod. fugax</i>	80	Eiche
<i>Calig. japonica</i>	60	
<i>Catocala patrix</i>	250	Walln. Pappel
„ <i>innubens</i> „	300	Akazie
„ <i>cara</i> „	250	Weide
„ <i>cancumbens</i> „	250	
„ <i>vidua</i> „	250	Walln. Pappel
„ <i>palaeogama</i> „	300	
„ <i>scintillans</i> „	400	Akazie

Alles im Januar lieferbar!

Die beiden letzten Arten wurden noch niemals angeboten. Vorrat wird sehr gross sein.

Nur gegen Voreinsendung oder Nachnahme! Marken aller Länder werden als Zahlung angenommen. Kleinere Beträge erbitte nur in Marken.

Versand erfolgt sofort nach Eintreffen der Eier in meinen eigens dazu gefertigten Holzhihlen.

Alois Zirps, Neutitschein, Mähren  
Titschgasse 19.

## Um zu räumen,

offeriere 100 Stück gespannte, bestimmte, europäische *Noctuen* guter Qualität in 50–60 Arten zum Preise von **6 Mk.** inklusive Porto und Verpackung.

L. Kuhlmann, Frankfurt a. Main  
Günthersburg-Allee 22.

# Neue Anerkennungen

über meine Westjava-Centurien zu 18 Mk.

Herr M. in S. schreibt am 23. Oktober 1909: „Da die letzte Sendung Java-Falter zu meiner Zufriedenheit ausfiel, so bitte ich mir die gleiche Sendung nochmals zu machen, etc.“

Herr Professor B. in G. schreibt am 15. Oktober 1909. „J'ai été très satisfait de la Centurie de West-Java que vous m'avez envoyée. Je vous prie de m'envoyer encore une fois un de ces lots à 18 Mk.“

Herr T. in Ch. schreibt am 18. Oktober 1909: „Ihre Sendung habe bestens dankend erhalten und bin ich von dem, was ich sah, sehr angenehm berührt worden. Es zeigte sich, dass in der Tat von allen bisher bezogenen Tütenfaltern die Ihrigen ganz unerreicht dastehen und ruft es das Entzücken eines jeden Entomologen wach, wenn man für Tütenfalter so schöne Qualität erhält etc.“

Jede *Centurie* enthält ca. 60–80 meist grössere Arten, nichts Unscheinbares, in der Hauptsache *Tagfalter*, darunter viele *Papilios* mit den seltenen *coon*, *peranthus* etc. Prächtige *Morphiden*, *Nymphaliden*, *Euthalias*, *Delias*, *Ornithoptera*, *Kallima paralecta* etc. und 1 Paar *Att. atlas*, grosse, gezogene Stücke. Die Centurie repräsentiert einen Katalogwert von weit über 200 Mk. und versende ich dieselbe, solange der Vorrat reicht, gegen Nachnahme von **18 Mk.** Porto extra. — Ferner

## Serien aus West-Java:

**20 Papilios** mit *coon*, *memnon*, *laomedon*, *achates*, *javana*, *demolion*, *helenus*, *palavanicus*, *polytes*, *aristolochiae*, *peranthus*, *eurypilus*, *antiphates-alcibiades*, *sarpedon*, *agamemnon* etc. **10 Mk.**

**20 Danaiden** mit *Hestia stollii*, *Ideopsis gaura*, *Dan. juvena*, *philomela* und sehr schönen *Euploas* **6 Mk.**

**10 Elymnias** mit *lais*, *casiphone*, *kamara*, *protogenia* etc. **5 Mk.**

**10 Morphiden** mit *Amathusia phidippus*, *Zeuxidia luxeri*, *Discophora celinde*, *necho*, *Tenaris horsfieldii*, *Thaumantis odana* etc. **7,50 Mk.**

**20 Nymphaliden** mit *Cethosia javana*, *fruhstorferi*, *penthesia*, *birrochroa*, *cynthia*, *erota* und *gedeana*. *Symbrenthia*, *Junonia*, *Precis ida*, *Kallima paralecta*, *Dolechallia*, *Cyrestis nivea* und *lutea*, *Hypolymnas missippus*, *bolina* und *anomala* etc. **10 Mk.**

**10 Euthalias** mit *japis*, *pelea*, *junja*, *sikandi*, *trigerta* etc. **5 Mk.**

**6 Charaxes** mit *durnf. v. staudingeri*, *schreiberi*, *delphis* etc. **12 Mk.**

Soeben eingetroffen 1000 Stück *Att. atlas*, gezogene Stücke Ia. Qual., in Tüten das Paar 2,25 Mk.

*Acher. satanas* Ia. Stück 1 Mk.

*Kallima paralecta* Paar 1,50 Mk

Ferner von *Sikkim* einige Centurien in wirklich feiner Zusammenstellung und Qualität, mit vielen guten *Papilios*, *Delias*, *Charaxes*, *Danaiden* etc. und je 1 St. *Att. atlas* sind noch abzugeben à 15 Mk.

Emil Riemel, München, Augustenstr. 41.

## Ausbeute 1909.

17 *Gonept. rhamnii*, 72 *Pyr. atalanta*, 119 *Van. io*; 2 *Van. polychloros*, 138 *Van. antiopa*, 7 *Mel. athalia*, 6 *Arg. paphia*, 28 *Mel. galathea*, 15 *Aph. hyperanthus*, 18 *Epin. lycaon*, 17 *Coenon. arcania*, 36 *Chrys. virgaureae*, 6 *Loph. camelina*, 4 *Lar. albicillata*, 23 *Ennom. autumnaria*, 4 *Hepial. hecta* (in Tüten). Meist gezogene Tiere; en bloc franko inkl. Verpackung. Gegen Meistgebot zu verkaufen oder gegen Exoten (in Tüten prima) zu vertauschen.

Edwin Adler, Cöpenick, Kaiser Wilhelmstr. 3.

## Zuchtmaterial!

**Freiland-Eier:** *C. fraxini* mit *v. obscura* gemischt 25, 90, 160; *electa* 30; *elocata* 20, 60; *sponsa* 20, 70, 130; *nupta* 10, 30, 50; *porphyrea* 15, 50, 90; *caecimaacula* 20, 65, 120; *solidaginis* 30, 110, 200; *autumnaria* 10, 30, 50; *paleacea* 30, 110, 200; **dumi** 30, 110, 200 Pf. Preise per Dtzd., 50 und 100 St. Porto extra. Nachnahme oder Voreinsendung.

**V. antiopa** in Tüten (Ia.) per Dtzd. 40 Pf., 100 St 3 Mk. portofrei.

K. Habisch, Baumgarten P. Falkenberg O.-S.

Nehme schon jetzt Bestellungen entgegen auf

## Japaner Spinner-Eier,

als: *A. yamamai*, *Call. japonica* und *Rhod. fugax*, welche ich demnächst in grosser Anzahl erwarte.

Georg Fiedler, Gera (Reuss)

Adr. Vereinsbrauerei.

## Selten angebotene Tütenfalter.

100 Stück, gemischt, von *Ceram* (Süd-Molukken), *Perak* (Malakka) und *SO.-Borneo* mit *Papilio*-, *Delias*-, *Charaxes*-, *Euschema*-Arten. Alles bestimmt und gute Qualität 18 Mk., 50 St. 10 Mk.

L. Kuhlmann, Frankfurt a. Main  
Günthersburg-Allee 22.

## Schmetterlings-Sammlung

Eine grosse, äusserst sorgfältig gehaltene

ist wegen Todesfall im ganzen zu verkaufen. Dieselbe enthält viele seltene Stücke. Vier Schränke mit je 40 Kästen Exoten, ein Schrank mit 40 Kästen Paläarktten.

Bei Ganzverkauf 1/10 nach Staudinger.

Koch, Freiburg i. B., Hildastr. 64.

## Im Tausch abzugeben:

380 kräftige *polyxena*-Puppen.

**Falter:** 1 *podalirius*, 44 *polyxena*, 4 *apollo* aus der *Tatra*, 6 *mnemosyne*, 22 ♂ 12 ♀ *edusa*, 1 *antiopa*, 2 ♀ ab. *eris*, 9 ♂ *circe*, 6 ♂ *hermione*, 4 *atropos*, 4 *hebe*, 1 *pyri*, 1 ♂ 2 ♀ *Maer. rubi*, 3 *palpinum*, 2 *bucephala*, 2 *exoleta*, 12 *luteago*, 6 *chrysisit*, 1 *ain*, 1 *plumigera*, 2 *lunaris*, 5 *elocata*, 5 *puerpera*, 3 *grosulariata*. Die Falter sind sauber gespannt, meist I. Qualität.

Erwünscht sind mir fehlende Mitteleuropäer (auch gewöhnliche Arten) oder *Morphiden*.  
Stefan Baron Vécsey, Szada  
Pester Komitat, Ungarn.

## Pol. rufocincta-Eier

Dtzd. 50 Pf., 100 St. 3,20 Mk., *Cat. dilecta*-Eier Dtzd. 90 Pf., *Amocon. vetula* (senex) Eier Dtzd. 75 Pf. Sämtliche Eier stammen von Südtiroler Freiland-♀.

J. Andorff, Hamburg 4.

## Tausch.

Eier von *Had. gemmea* Dtzd. 1 Mk., sowie Puppen von *Lyc. orion* Dtzd. 1 Mk. gebe ab am liebsten im Tausch gegen Zuchtmaterial oder Falter. Zuchtanweisung für *H. gemmea* lege bei.

Emil Abicht, Chemnitz i. Sa., Bergstr. 70 III.

## Puppen

von Pap. podalirius Dtzd. 100, Araschn. levanq Dtzd. 25, 50 St. 80, Lar. alchemillata Dtzd. 1,20, adaequata Dtzd. 1,50, unifasciata Dtzd. 200, Cran. ligustri Dtzd. 120, Thyat. batis 1/2 Dtzd. 45 Pf.

## Falter!

Thecl. acaciae 20, Trich. crataegi 25 30, Rhiz. detersa 15, Val. oleagina 35, Acosm. caliginosa 70 80, Nol. cucullatella 13 Pf. per St. Auch Tausch gegen Falter.  
*C. Metschl, Regensburg, Prinzenweg H. 55 III.*

## Agrotis janthina-Raupen

p. Dtzd. 60 Pf. habe abzugeben. Porto und Verpackung 20 Pf. Cassa voraus. Tausch erwünscht.  
*R. Block, Frankfurt a. M., Töngesgasse 22.*

## Lebende Puppen:

Pyri, spini 250, pavonia 100, ligustri 100, ocellata 120, euphorbiae 80, vinula 70, podalirius 120 Pf. per Dtzd. Mad. salicalis 50 Pf. per Stück.

*Gustav Seidel, Hohenau, Nied.-Oest.*

## Im Tausch

gegen bessere Paläarktten (Tagfalter, Schwärmer, Bären), eventuell auch gegen bar gebe ab:

2 Deil. hybr. pernoldi

2 Deil. hybr. epilobii

1 densoi

e. l. 1909, feinste Qualität.

Suche gegen bar: 8—10 Stück Falter in 4—5 Arten aus der Familie **Morpho**, gespannt, in schöner Qualität, und bitte um billigste Preisangebote.

*J. Kostial, Hadersdorf-Weidlingau b. Wien.*

## Achtung!

Wertvolle Puppen von der Aglia ab. ferenigia forma nigerrima, von garantiert echten Freiland-Faltern stammend, gesund und kräftig, aber nur 2 Dtzd. für 14 Mk., 1 Dtzd. 7,50 Mk., Porto 20 Pf. Nur gegen Nachnahme oder Vorauszahlung. Nachnahme vergütet ich. Auf Wunsch gebe ich auch solche von 2 Gelegen ab.

*E. Flügel, Mühlhausen, Schaffenthorstr. 29.*

## Taragama aegyptiaca.

### Grösste Rarität.

Lebende Puppen dieses noch nie angebotenen Tieres, wohl des seltensten Spinners der paläarktischen Fauna, in allen Sammlungen fehlend, kann ich in einigen Wochen abgeben. Falter bei Stgr. ♂ 25, ♀ 30 Mk. Die Puppen eignen sich, da aus sehr gesunder Zucht, vorzüglich zu hochinteressanter Weiterzucht. Vorbestellungen möglichst bald erbeten. Preis für jede kräftige Puppe nur 6 Mk., 1/2 Dtzd. 35 Mk. franko.

*H. P. Nadjyl, Eisenach, Ofenstein 4 I.*

## Frisch eingetroffene Indier

### (Sikkim)

in sehr guter Qualität zu äusserst billigen Preisen: 50 Stück (in Tüten) in ca. 35 Arten, darunter 12—13 **Papilio**s in 8—9 Arten mit ganesha und paris (grosse Exemplare). Ferner Kall. inachis, Ixias, Charaxes, Lime-nitis, Hebomoia, Danais etc. für nur 7 Mk. Porto und Packung 20 Pf. gegen Nachnahme oder Voreinsendung. Für Ausland empfiehlt sich Voreinsendung, da Nachnahme unnötig verteuert.

*B. Gehlen, Berlin-Wilmersdorf Mecklenburg, Str. 90.*

## Euploeen-Tütenfalter,

nur von Ceram (Süd-Molukken), in circa 6 Arten, 100 St. 12 Mk., 50 St. 7 Mk.

*L. Kühmann, Frankfurt a. Main Günthersburg-Allee 22.*

## Eier

von fraxini 25, nupta 10, porphyrea 10 Pf. per Dtzd. Im Tausch Puppen von ocellata und tiliiae erwünscht.

*H. Remer, Brandenburg H., Kurstr. 68.*

## Kräftige Puppen

von *Cerura bicuspis*, **Hopl. milhauseri**, *Acr. alni*, *cuspidis*, *St. fagi*, im Tausch gegen andere Puppen gewöhnlicher Arten.  
*G. Boidylla, Berlin W. 35, Kurfürstenstr. 144.*

## Nicht zu 1/5 oder 1/6,

sondern zu 1/3 und 1/4 der Stgr.-Preise gebe 2500 Arten I. Qual. ab. Besonders reichhaltig: Col., Ereb., Mel., Sat., Arg., Zyg. etc. Bitte Liste verlangen über bes. erwünschte Arten; viele Schultiere.  
*Theodor Voss, Düsseldorf, Fürstenwallstr. 175.*

## Ornithoptera hecuba

in Tüten, auf Key-Eilanden gezogen, Ia. Paar 4,50, mit kleinen Fehlern 3,—, blumei Ia. Stück 2 Mk.

*Cand. Kluge, Tübingen, Hafengasse.*

## Ia. Falter

sauber gespannt, habe abzugeben: 6 P. brassicae 4, 2 Lim. populi ♀ 40, 3 atalanta 6, 1 antiopa 6, 1 Sm. ocellata 8, 2 D. tiliiae 8, 2 Pl. cecropia ♂ 25, 1 ♂ 1 ♀ A. luna 50, 1 ♂ 2 ♀ Anth. pernyi 25, 5 ♂ 6 ♀ Att. orizaba 75 Pf. per Stück. Nur Voreinsendung oder Nachnahme. Porto und Packung extra. Bei En bloc-Abnahme für 11,50 Mk. franko.

*Reinhold Wünsche, Neugersdorf Sa. Humboldtstr.*

## Puppen.

**Endrom. versicolora**, gesund, gross, im Gespinst, keine Inzucht, Dtzd. 2 Mk.

**Actias mandshurica**, schöne grosse Cocons, per Stück 2,50 Mk.

**Sat. pyri**, garantiert Dalmatiner, Dtzd. 2,50 Mk.

**Sm. quercus**, gesund, grosse Dalmatiner, per Stück 50 Pf.

Verpackung frei. Porto 20 Pf.

*Emil Kerler, Stuttgart, Gutenbergstr. 118.*

## Aberrationen:

L. sibilla ab. nigra, V. antiopa ab. hygiaea und Transformen, alles Ia. Qualität, gibt ab *Wilh. Engel, Freiburg i. Schl. Waldenburgerstr. 25.*

## T. polyphemus.

40 Stück tadellose Falter dieser Art, 4 ♂ 4 ♀ 2 Mk., alle en bloc 9 Mk. oder im Tausch gegen europäische Tagfalter, dann 25%o Nachlass nach Staudinger-Liste. Auch gegen Exoten. Porto und Packung extra.  
*Entomologische Vereinigung Zeulenroda u. U. per Adr.: Otto Rabis, Aumaischestr. 9.*

Interessant leichte Zucht; leicht zu treiben!

## Raupen der gelben Apenninformen von C. dominula

nach 4. Häutung; nur von im Freien gefangenen ♀♀: v. persona, Dtzd. Mk. 7,50, v. donna Dtzd. Mk. 8,50, v. domina Dtzd. Mk. 10.— (Ia frische Falter v. donna und v. domina Mk. 4.— bis Mk. 15.—), 50 Stück gem. Mk. 30.—. Futter Löwenzahn, Salat etc.

## Kräftige, gesunde Puppen:

A. alni St. 1, M. calberlai St. 1, 1/2 Dtzd. 5, 1 Dtzd. 9, Cuc. blattariae Dtzd. 2,50, Tephrocl. carpophagata vera (grösste Seltenheit aus der Majella) St. 2, 1/2 Dtzd. 10, Teph. drypidaria St. 1,50, 1/2 Dtzd. 8, 1 Dtzd. 15, Raupen von Agr. crassa Dtzd. 3,50, A. ab. angelicae 3,75 Mk. Porto etc. 25 Pf. Tausch gegen bessere Briefmarken.

## Eier

von Eum. regina 1,50, 25 St. 2,50, 100 St. 7,50 Mk. Sat. caecigena —, 80, 25 St. 1,50 Mk. O. v. corsica Dtzd. 2 Mk.

Porto 10 Pf

Kräftige, gesunde Puppen von

## Doritis apollinus,

häufig bellargus ergebend, Stück 50 Pf., Dtzd. 5,50 Mk.

*F. Dannehl, Rudolstadt i. Th.*

## Seltenheiten.

Agl. tau ab. melaina ♂ 20, ♀ 25, das Paar 40 Mk., ab. weissmanni ♀ 20—30, ♂, p., 8 Mk., ab. nigerrima ♂ 1,50, ♀ 2,50, Paar 3,50 Mk., Parn. delius ab. styriacus Paar 4—7 Mk. Grösste u. ♀ dunkelste delius-Form.  
*Hans Huemer, Linz a. Donau, Stockhofstr. 30.*

## Falter Ia. 1909.

2 Dtzd. apollo (gr. v. fränk. Jura), 1 Dtzd. A. purpurata, 1/2 Dtzd. podalirius, 1 Dtzd. atalanta, 1 1/2 Dtzd. verschiedene Zygaenen, je 4 Stück elpenor, euphorbiae, paphia, crataegi und L. corydon um 7 Mk. inkl. Porto und Verpackung zu verkaufen.

*Philipp Steinlein, Nürnberg, Flurstr. 17.*

In Anzahl zu 1/3, bei Bar-Entnahme von 1 Mk. an zu 1/4 Stgr.

## Falter I. Qual.

abzugeben: xuthus, mackii, cerisyi, rumina, apollonius, apollo, discobolus, delius, apollonius, gigantea, ab. bryoniae, mesentina, bellemia, belia, charlonia, euphenoides, eupheme, fausta, palaeno, phicomone, erate, chrysotheme, edusa, myrmidone, aurora, cleopatra, cleobule, jasius, camilla, lucilla, aceris, v. vulcanica, l-album, egea, matura, cynthia, thore, amathusia, ino, daphne, elisa, adippe, laodice, pandora, chrysippus, v. alcippus, larissa, v. palaestinis, ines, syllius, pharte, manto, v. caecilia, aello, briseis, v. nana, anthe, hippolyte, neomiris, mniszcehii, v. cordula, xiphia, eversmanni, roxelana, arion, acteon, celtis, atropos, nerii, pinastri, vespertilio, galii, lineata, celerio, porcellus, proserpina, croatica, fuciformis, scabiosae, erminea, argentina, dubia ab. judaea, selenitica, francaonica, alpicola, populi, ilicifolia, quercifolia, populifolia, pruni, fasciatella, otus, repanda, selene, caecigena, pyri, spini, tau, ab. ferenigra, molothina, crassa, ocellina, cincta, amica, maura, cordigera, ononis, templi, chryson, bractea, festucae, chalcytes, pulchra, jota, ni, hoehenwarthi, P. messrae, L. boisdeffrei, G. rogenhoferi, P. illunaris, v. sancta, A. caerulea, C. alchymista, fraxini, puerpera, sponsa, conjuncta, fulminea, nymphaea, spectrum, derasa, sylvata, metelkana, caesaria, flavia, villiea, v. konewkai, fasciata, testudinaria, hebe, casta, quenselli, spectabilis, matronula, jacobaea, quadra, pulchella etc. An 2000 Arten. Von 20 Mk. an Emball. u. Porto frei. Grosser Vorrat von **Schultieren**. 100 Pier. brassicae 3 Mk. — **Puppen** von P. machaon Dtzd. 80, C. argentea 75, E. jacobaea 50 Pf.

**Scharstücke in Tüten:** Ornith. pronomus ♂ u. ♀ e. l. 12,50, hephaestus à 1,50, Pap. blumei (Riesen) 3, ulysses 4, androcles 4, Act. isis 5, mimosae 3, Ph. conspiciator 2,50 Mk. etc.

Seltene **Paläarktten** und schöne **Exoten**, gespannt, billig, zur Wahl offeriert  
*H. Lüttke, Breslau, Bohrauerstr. 28.*

## Eier:

Parn. apollo 50, Lem. dumi 35, Had. gemmea 100, porphyrea 25, Mis. bimaculosa 50, oxyacanthae 10, Pol. rufocincta 50, chi v. olivacea 10, Am. vetula (senex) 75, caecimacula 25, Mes. acetosellae 35, Tox. cracca 10, Orth. nitida 25, helvola 10, Amph. pyramidea 10, Cal. affinis 15, Cat. puerpera 80, dilecta 100 Pf. p. Dtzd. Porto extra.

## Raupen:

Th. pityocampa, ganzes Nest, 100, Agr. baja 100, Gnoph. obscuraria 100, Em. cribrum 50 Pf. p. Dtzd. Porto extra.

## PUPPEN:

Th. polyxena 10, P. amphidamas 10, Sm. ocellata 10, Sph. ligustri 10, D. tiliiae 12, D. euphorbiae 7, A. tau 18, E. versicolora 25, D. vinula 6, erminea 25, A. alni 100, Gr. algira 25, Th. batis 10, E. jacobaea 5, B. ab. humperti 100 Pf. p. Stück. Porto extra.

**Tütenfalter:** A. pales 5, C. phicomone 10, M. galathea 4 Pf. p. Stück. Alles auch im Tausch.

*Arno Wagner, Waidbruck, Südtirol.*

# ENTOMOLOGISCHE ZEITSCHRIFT.

Central-Organ des  
Entomologischen

Internationalen  
Vereins.

Herausgegeben unter Mitwirkung hervorragender Entomologen und Naturforscher

Die Entomologische Zeitschrift erscheint wöchentlich einmal. Insertionspreis pro dreigespaltene Petit-Zeile oder deren Raum 20 Pf. — Mitglieder haben in entomologischen Angelegenheiten in jedem Vereinsjahr 100 Zeilen Inserate frei.

 Schluss der Inseraten-Aannahme Mittwoch morgens 8 Uhr. 

Inhalt: Auf der Suche nach *Parnassius nordmanni*. — Eine paläarktische Pieride unter dem Aequator. — Bemerkungen zur Lebensweise von *Virachola (Hypolycaena) livia* Klug. — Beitrag zur Kenntnis der ostasiatischen Lepidopteren. — Inserate.

## Auf der Suche nach *Parnassius nordmanni*.

Von Eugen Arnold, München.

(Mit 2 Abbildungen.)

Noch führt die Sonne Guriens nicht das strenge Zepter des sommerlichen Alltags; denn in Morgenfrische funkelt der pontische Wald, als prange er im Taugeschmeide. Freilich, auch zur Mittagszeit verliert sich sein smaragdener Prunkmantel nach allen Seiten hin in grüne, schimmernde Unendlichkeit. Kirschlorbeer und das wundervolle *Rhododendron ponticum* mit den riesigen leuchtenden Blattquirlen, nicht zuletzt des Efeus rankende Wirrnisse haben dem Walde dies königliche Kleid gewoben. Bisweilen, wenn die Bogen der grünen Tempelhallen auseinanderschlagen, schimmert der Rion aus dunstiger Tiefe. Ueber ihm hinweg, rauchblau dämmernd, türmt sich himmelnah das gigantische Bollwerk des Hohen Kaukasus, dessen höchste Konturlinie vom Doppelgipfel des Elbrus und seiner ganzen majestätischen östlichen Gefolgschaft wie von zartem schneeweissem Gewölke überragt erscheint. Nach mehrstündigem, mühseligem Marsche durch lehmigfeuchte Schluchten verlässt man die *Rhododendron*-Zone und entbietet bei dem Duchan Somlia dem kuppigen Haupte des Guriel ersten Gruss. Wenig modelliert, wie alle Höhen des Adshar-Zuges, erscheint auch dieser Gipfel. Das in der Hauptsache von West nach Ost streichende Gebirge entsendet beiderseitig zahlreiche Querriegel. Tiefe urwalderfüllte Schluchten werden von diesen umschlossen. Jeder Riegel ein Pass, über den in Mittagsgluten müde Packgäule stapfen, schwarze gurische Reiter traben, schweigsame Moslims am Stabe fürbass ziehen. Verirrt sich in diese entlegenen Höhen ein Entomologe, dann wird den Perival auf und nieder ein Netzeschwingen und Jagen anheben nach den Kostbarkeiten des Adshar-Gebirges, auf welchen nordmanni sonnennah die seltsam geschmückten Schwingen breitet.

Auf hoher windumbrauster Kuppe am Nordwest-Abhang des Guriel, von schützenden Steinen umfriedet, erhebt sich unser Zelt. Schneeflecke umgürten die luftige Burg. Ein prächtiger Adler rekognosziert neugierig Terrain und Ankömmlinge aus nächster Nähe. Drüben aber spielen schon des Abends wundersame Feuer um die Hochfirste des Kaukasus. Hier über dem Giftqualm der Tiefe weht eine reine, köstliche Luft.

Die Alpenwinde des armenischen Hochlands wiegen uns in Schlaf und Traum.

Gegen 8 Uhr rücken wir zu Zweien bergan, den Heissbegehrten zu suchen. Eine gewisse Pflanzenarmut kennzeichnet merkwürdigerweise gerade hier die alpine Region. *Gentiana lutea*, *Cirsium macrobotrys* sind in üppiger bestandenen Mulden fast die einzigen Pflanzen, sonst dünner Rasenüberzug, der nur an den Quellgräben in schwellenden Polstern sprosst — das ist alles! *Sedum* ist weit und breit nicht zu entdecken. Auch die Falterwelt scheint dem spärlichen Pflanzenwuchse entsprechend sehr dünn vertreten. Gegen 11 Uhr haben wir ein hochgelegenes Plateau erreicht, auf dem die kleine, hübsche *Erebia v. dromulus* in frischen Exemplaren erbeutet werden kann. Weit und breit indes keine Spur von *Parnassiern*, so dass wir nach mehrstündiger vergeblicher Suche bei glühender Hitze uns wieder talwärts wenden, östlich die Richtung Bakmaró-Abastuman verfolgend. Unser Packgaul ist bereits dorthin vorausgeschickt. In den Schluchten durchwandern wir wieder dichter bestocktes Terrain, ohne indes besonderem Individuen- oder Artenreichtum an Lepidopteren zu begegnen.

Etwa 10 Werst von Bakmaró finden wir, an freien, stark geneigten Rasenhängen zerstreut, die ersten Sommer-sitze der Imeretier, luftige, auf Pfählen errichtete, höchst primitive Holzbauten, in welchen dieses, man darf sagen, halbwilde Völkchen, die Hitze der Täler fliehend, seine Sommerfrische am Weinschlauche verträumt. Schon in Somlia, in Bakmaró sogar phonographisch, kann man ohrzerreissende gurische Weisen hören, Gesänge, nicht ohne Rhythmus, aber jeden symphonischen Zusammenklanges bar.

Eben stehen wir im Begriffe, in die Tiefe einer Waldschlucht niederzusteigen, da schiesst in pfeilschnellem Fluge ein grosser farbenfeueriger *Colias* die sonnige Berghalde empor. Leider gelingt es unseren vereinten Bemühungen nicht, das hochfliegende Tier (zweifellos *Colias caucasica*) ins Netz zu bekommen.

Wir verfolgen nunmehr den in der Talsohle brausenden Bach und erreichen nach etwa zweistündigem Marsche durch romantisch wilde Waldbestände Bakmaró, eine in der Anlage fast ans Chinesische erinnernde Ortschaft. Hier hat sich amphitheatralisch übereinandergetürmt eine ganze Kolonie jener luftigen gurischen Blockhäuser angesiedelt, in welchen Anmut

und Einfachheit bautechnisch verkörpert erscheint. Allerliebste lehnt hier Häuschen um Häuschen in male-  
risch unregelmässigem Gewürfel am steil ansteigenden  
Berghange.

Ein buntes kaukasisches Völkergemisch, nicht eben  
anmutend, eher abstossend, bewegt sich mit neugieriger  
Zudringlichkeit um uns. Ich übergehe, so überaus  
dankbar das auch zu schildern wäre, was uns der  
Abend in Bakmaró, was uns die Nacht bescherte; denn  
als Gäste des bärenstarken Pristavs und seiner trink-  
festen fürstlichen Gefolgschaft leert man die letzte  
Kanne, das letzte Horn tintenschwarzen Gurierweins  
erst beim Aufglimmen des Morgenrots.

Aber in dem verwünschten Neste verstreicht ein  
kostbarer weiterer Tag untätig im Warten auf Pferde  
und Führer. Wer den Kaukasus und das Reisen in  
diesem Gebirge kennt, wird es durchaus nicht ver-  
wunderlich finden, dass wir am Morgen des dritten  
Tages unverrichteter Dinge den Rückzug nach Osur-  
gety und Natanebi anzutreten uns gezwungen sahen.

Nordmanns Angabe in den *Bullet. Mosc.*, dass  
man über die genannten Orte die Richtung Abastuman  
einzuschlagen habe, um auf den Höhen des Guriel den  
Falter anzutreffen, kann ich nur in sehr beschränkter  
Masse beipflichten. Das schöne Tier fliegt zweifellos  
auf allen 22—2400 m hohen Bergsätteln des Adshar-  
zuges, wie höchst wahrscheinlich südlich davon auf  
dem Kartsch Chal- und östlich auf dem Trialetzuge.  
Wer auf seinen Fang auszieht, wird über Osurgety-  
Somlia nur sehr mühevoll und mit wenig Aussicht auf  
Erfolg dem weitentfernten Abastuman zustreben. Von  
der Station Rion (Linie Batum-Tiflis) aus kann indes  
per Wagen die 71 Werst betragende Strecke zur be-  
rühmten Passhöhe Sikarski (2166 m) mühelos in zwei  
Tagen zurückgelegt werden. Vom Perival aus wird  
man östlich und westlich sicher nahe Flugplätze des  
*Parn. nordmanni* antreffen und Beute machen.

Sechs Tage später! Der liebenswürdige Kreis-  
chef Engel von Zageri, das wir von Kutais aus über Alpaki  
und Orbeli teils zu Wagen teils zu Pferde erreichten,  
hat uns nach Suanetien ein Atkritilist mitgegeben. Der  
Pope von Lentechi mustert unser Schreiben mit ver-  
ächtlicher Grimasse, stellt uns indes drei Gepäckträger  
zur Verfügung. In dem einsamen Gehöfte von Pana-  
nanur im Tale der *Cheledula* wird diese Zahl am Folge-  
morgen um einen Mann verstärkt. Nun geht es dem  
tosenden Leilabach entlang durch unwegsame Wildnis  
empor. Wahrhaftig! Ein Wald voll Majestät und Grösse  
rauscht zu unseren Häupten! Wo er sich lichtet, liegen  
Wiesenflächen mit riesenhaftem Graswuchs vor den  
stauenden Augen gebreitet. *Heracleum freynianum*  
beispielsweise erreicht an 2<sup>1</sup>/<sub>2</sub> m Höhe; ganze Felder  
von würzig duftenden Sonnenblumen dehnen sich in  
goldenem Schein. Die Carmoisinblüten übermannshoher  
Disteln leuchten und prachtvoll dunkle Parnassier  
schweben über all der wildschönen Gartenpracht wie  
düsterfarbene, rotgesternte Blütenflecken. Es ist ein  
zauberhafter Anblick!

Mit dem Netze allerdings gestaltet sich das Mani-  
pulieren ausserordentlich schwierig, da die Dichtigkeit  
und Höhe des Pflanzenwuchses nirgends freie Be-  
wegung gestattet. Trotzdem gelingt es, mehrere der  
aparten apollo's zu erbeuten. Die Form dürfte kaum  
bekannt, sicher aber noch nicht beschrieben sein. Ich  
besitze 1 ♂ und mehrere ♀ davon in typischen Exem-  
plaren. Leider scheinen auch die ganz frisch ge-  
schlüpften Tiere vielleicht an den kräftig entwickelten  
Disteln ihr zartes Gewand zu beschädigen. In Anzahl  
traf ich zweifellos frische Falter, ♂♂ und ♀♀, doch  
alle mit mehr oder minder stark defekten Flügelrändern.

Untenstehend die Abbildung des interessanteren ♀, wel-  
ches ich zuerst beschreibe.

♀. Das Exemplar ist, wie alle erbeuteten, sehr  
stark melanotisch, so dass die sehr kräftig angelegte  
Submarginalbinde des Vorder- und Hinterflügels durch  
die intensiv schwarze, bis weit in den Discus hinein-  
reichende Ueberrussung zurücktritt. Aus gleichem  
Grunde treten auch die gut entwickelten Analflecke  
nicht randscharf hervor. Die Flügelwurzel ist stark  
schwärzlich. Der basalwärts gelegene Costalfleck zeigt  
sehr kräftige, der dem Apex zugewendete schwache  
Ausbildung; letzterer erscheint im ganzen Umfang ver-  
schwommen, ja in zwei Flecke aufgelöst. — Ocellen  
ziemlich klein, hell- bis tiefdunkelorange und stark  
schwarz umsäumt.

♂. Einem grossen *geminus* nahestehend; Ocellen  
orange verfärbt, ähnlich wie bei *pyrenaicus* oder *neva-*  
*densis*; merkwürdig der *Glassaum* der Hinterflügel.  
Submarginalbinde unentwickelt; durch pfeilartige, in  
den Flügel ragende, schwachschwarze Bestäubung  
zwischen den Adern angedeutet.

Die Grundfärbung der ♂♂ und ♀♀ ist schwach  
gelblich. Die Bestäubungsanlage mancher ♀♀ erinnert

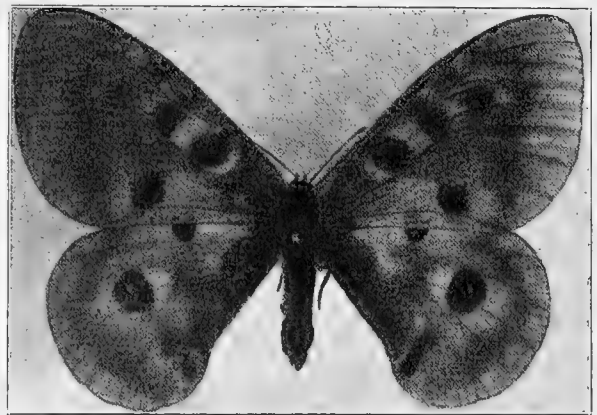

*Parn. apollo v. suaneticus* ♀. 1/1 Grösse.

fast an *thibetanus*. Der Falter fliegt im Juli und August  
auf den tieferen Bergwiesen der südlichen Leilataler  
in Suanetien in ca. 1600—2000 m Höhe. Ich schlage  
vor, diese sehr schön ausgeprägte Lokalform

***Parnassius apollo v. suaneticus***

zu benennen.

Am 5. August dieses Jahres fing ich die eben be-  
schriebenen schönen Parnassier. Zwei Nächte voll  
Zigeunerromantik und Feuerschein im tiefen, menschen-  
fernen, kaukasischen Urwalde und eine sehr aufreibende,  
schwierige Tour über den wildzerhackten Leilafrn liegen  
um die Mittagsstunde des 7. August hinter uns. Wir  
haben, buchstäblich durch Bärenwechsel aufwärts  
dringend, die freien, blumenduftenden Alpenwiesen des  
letzten nordwestlichen Leilausläufers erklimmen, wel-  
cher uns noch vom sagenumwobenen Suanetien, vom  
tosenden Ingurflusse trennt.

Da gaukelt mir ein kleiner Parnassier direkt ins  
Netz. Und ich halte ihn freudig erregt in Händen,  
den im Adshar vergeblich Gesuchten, den *Parnassius*  
*nordmanni* — *verae formae* —, wie ihn manche Lepi-  
dopterenlisten mit geheimnisvoller Andeutung einer  
ganz besonderen Wertschätzung bezeichnen. Es ist  
ein tadelloses ♂ mit grossen, rein orangefarbenen  
Ocellen und dem der *Clarius*-Gruppe eigenen zitronen-  
gelben Halskragen. Und die Jagd hebt an! Auf einem  
verhältnismässig kleinen, etwa ein Tagwerk umspannen-  
den Fleckchen Erde tummeln sich *nordmanni* ♂♂ und  
♀♀ in allen möglichen Uebergangsformen. Auch ein

Pärchen der wesentlich kleineren typischen Minima-Form findet sich unter den erbeuteten Stücken.

Ein paar Dutzend ♂♂ und 7 ♀♀ sind das Fangresultat von etwa 10 Minuten. Und dann scheint die prangende Alpenmatte ihres lebenden Schmuckes für heute beraubt. Weit und breit kann der Späherblick das schöne weisse, rotgäugte Wild nicht mehr entdecken. Uns aber locken Tiefen und Formen von ungeahnter Schönheit. Es kann unseres Bleibens auf der lieblichen Alpenwiese nicht sein! Wer weiss, wann der nächste Entomologe auf dem erst dreimal von West-Europäern überschrittenen Passe Halt machen wird. Die Schwierigkeit der kaukasischen Reiseverhältnisse allerdings wird wohl noch geraume Zeit auf dem erwähnten Fleckchen Erde dem hübschen, vielleicht nicht allzuhäufigen Falter Asyl gewähren.

Die Abbildung veranschaulicht die 3 schönsten ♀♀ des Fanges. Sie verstehen sich nach der Beschreibung Stichels im Seitzwerke auf die ab. trimaculata. Exemplar 1 hat besonders schön entwickelte Orange-

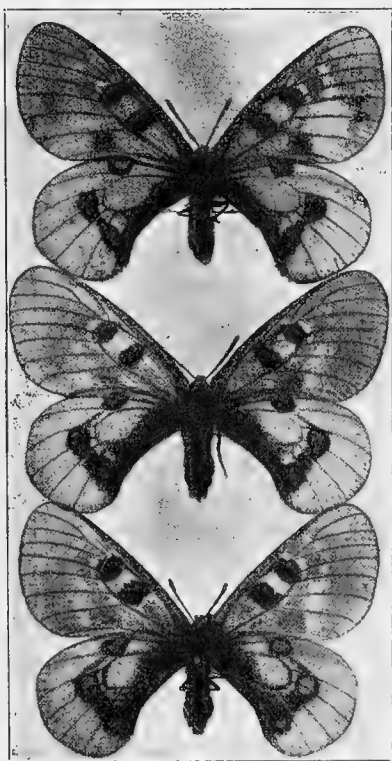

3 ♀♀ *Parn. nordmanni* ab. *trimaculata*.  
 $\frac{6}{7}$  natürl. Grösse (in natura 56 mm).

Analflecke, doch fehlt der Bindestrich zwischen der vorderen und hinteren Ocelle. Bei 2 und 3 sind die Analflecke noch sehr schön in Orange angelegt; allein die kräftige schwarze Umrahmung derselben zieht sich einerseits als breites, dunkles Band zum hinteren Augenfleck fort, wie sie sich andererseits in ziemlich bedeutender Breitenausdehnung dem Innenrand entlang der Flügelbasis zubewegt. Exemplar 2 und 3 zeigen den schrägen Bindestrich zwischen Vorder- und Hinterocelle. Besonders geziert erscheint das letztere durch die starke Ueberstäubung des Aussenrandes der Hinterflügelmittelelle. Die 3 Orangeflecke erscheinen dadurch von zwei halbringförmigen, dunklen Bächen umflossen. Keines der gefangenen Tiere, ♂♂ und ♀♀, klapfert unter 56 mm, viele darüber. Das Minima-Pärchen ist bedeutend kleiner und trägt sehr reduzierte Augenflecke.

Am 15. August fing ich weit östlich von dieser Fangstelle auf dem Perival Mamison noch ein einziges, sehr grosses und hübsches Paar von nordmanni.

Die Fundortsangabe im Staudinger-Rebel-Katalog — Armen. oc. (Adshara mont.) — dürfte daher für nordmanni ebenso wie für v. minima auf den ganzen Kaukasus zu ergänzen sein, wie solches durch Stichel im Seitzwerke bereits geschehen ist. Die mir nur in wenigen Exemplaren bekannten nordmanni aus Adsharien sind wohl wegen der verschiedenen klimatischen Verhältnisse im dortigen Gebiete (Flughöhen 2200—2400 m) albinotischer und ein wenig grösser als die in Flughöhen von über 2800 m im rauhen Zentral-Kaukasus lebenden, mehr melanotischen nordmanni-Formen. Die v. minima betrachte ich als eine lediglich unter der Stammform fliegende Kümmerform. Sie wird, wie ich vermute, auch auf dem Adshar-Gebirge anzutreffen sein. Selten sind stets die ♀♀, am seltensten die der ab. trimaculata angehörigen ♀♀ mit dem Bindestrich zwischen dem vorderen und hinteren Augenfleck.

Zum Schlusse sei bemerkt, dass die Abbildung der 3 trimaculata ♀♀ vom Leilapasse leider zu dunkel geraten ist. Alle weissbeschuppten Stellen sind schön hell und spielen nur eine Idee ins Gelbliche, was ich übrigens einem Nachdunkeln nach dem Tode zuschreiben möchte.

### Eine paläarkt. Pieride unter dem Aequator.

Von Dr. L. Martin, zurz. Sintang (West-Borneo).

Bei einem Besuche des Singapore-Museums hatte ich Gelegenheit, die Beute eines chinesischen Schmetterlingsjägers durchzusehen und war nicht wenig erstaunt, dabei eine mir für Singapore völlig neue Pieride aufzufinden. Da ich die Pieriden der malayischen Halbinsel genau zu kennen glaubte, dachte ich zuerst an Betrug und wollte den Chinesen einen furchtbaren Eid schwören lassen, dass die Tiere auch wirklich hier in Singapore gefangen seien. Anstatt zu schwören, lief er mit dem Netze in die Gärten hinter dem Museum und kam nach wenigen Minuten mit einem frischen, lebenden Weisslinge im Netze zurück. Da gab es also keinen Zweifel mehr! Es handelt sich um *Pieris melete* L., welche eigentlich im Norden Indiens, im Himalaya und Zentral-Asien zu Hause ist, aber auch einer der gemeinsten Schmetterlinge der Insel Hongkong sein soll, wo die Raupe den Kohlpflanzungen Schaden tut. Hier müssen wir anknüpfen, dass eine Einwanderung aus dem Himalaya ganz unmöglich ist. Singapore hat mit Hongkong eine sehr rege, fast tägliche Dampferverbindung und schnelle Maildampfer legen die Entfernung in weniger als fünf Tagen zurück, ferner bestätigt mir der Besitzer meines Hotels, dass von Süd-China und Hongkong eine beträchtliche Gemüseeinfuhr nach Singapore stattfindet. Das ist wohl der Weg, auf dem unsere Pieride in die Hitze unter den Aequator gelangt ist. Ich konnte ungefähr sieben Exemplare erbeuten, welche mir alle sehr dunkel erscheinen und, wenn subspezifisch verschieden, würde ich diese Form *malayica* nennen; doch das ist erst in Jahresfrist durch Vergleich in Europa zu konstatieren. Es ist nun eine sehr interessante Frage, ob sich dieser Weissling dauernd in Singapore wird halten können oder ob ich nur auf eine durch günstigen Zufall zur Entwicklung gelangte Generation gestossen bin. Auf jeden Fall aber liegt ein deutlicher Fall von Insektenverschleppung durch menschliche Verkehrseinrichtungen vor, wie solche ja bei Coleopteren vielfach vorkommt, aber bei Rhopaloceren noch nicht oft beobachtet wurde. Singapore, Oktober 1909.

## Bemerkungen zur Lebensweise von *Virachola (Hypolycaena) livia* Klug.

Von Ad. Andres, Bacos-Ramlet (Aegypten).

(Mit 2 Abbildungen.)

Die Vermutung, die Herr Prof. Dr. Seitz in den »Grossschmetterlingen der Erde« pag. 290 ausspricht, dass die Raupe dieses Falters auf Akazie lebt, kann ich bestätigen. Ursprünglich wohl auf *Acacia nilotica* beschränkt, findet sie sich hier bei Alexandrien in den

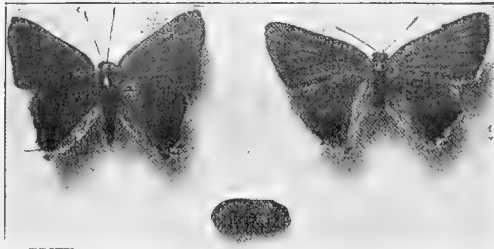

♂ Puppe. ♀  
*Hypolycaena livia*.

Schoten von *A. farnesiana*, eine in den Gärten kultivierte, aus Amerika stammende Abart der *A. nilotica*, deren Früchte bedeutend grösser und auch anders geformt sind als die der letzteren.

Die Raupe ist asselförmig wie die fast aller Bläulinge, von grünlicher Färbung in der Jugend, später fleischfarbig. Sie frisst die Samen resp. das Innere der Schoten aus und verpuppt sich innerhalb der vertrocknenden Frucht.

Den Schmetterling sieht man selten; ich fing zufälligerweise einmal ein ♂ des Abends an der Lampe. Desto leichter ist der Falter aus der Raupe zu ziehen, indem man die von derselben bewohnten Schoten einsammelt. Die Raupe findet sich von Juni, Juli ab, sobald die Akazie Früchte ansetzt, in mehreren Generationen bis in den Winter hinein.

## Beitrag zur Kenntnis der ostasiatischen Lepidopteren.

Von Georg Kon, Wladiwostok, zurz. Cambridge.

*Notocrypta restricta* Moore.

Drei Exemplare dieser Hesperide erbeutete ich am 9. August 1907 in Obama, unweit Nagasaki, Süd-Japan. Die Species war dort auf Blumen nicht selten, aber

recht schwer zu fangen. Im Seitz'schen Werke finde ich nur China als Lokalität für *N. restricta* angegeben.

*Koraia pirata* Herz.

Einen frischen Mann dieser bisher nur aus Korea bekannten, recht eigentümlichen Art fing ich an der Lampe am 4. August 1908 bei Okeanskaja, 22 km von Wladiwostok, Ussurigebiet.

*Catocala puella* Leech.

Einen ♂ dieser scheinbar seltenen koreanischen Art erbeutete ich am 23. Juli 1905 bei Peitaiho (Tschiliprovinz, Nordost-China), an einem Kastanienbaumstamme sitzend. An gleicher Stelle fing ich auch *Cat. triphaenoides* Obthr.

*Catocala proxeneta* Alph.

Häufig im Juli in Peitaiho (s. oben) an Eichen, Ulmen- und Kastanienbaumstämmen. Meines Wissens ist *Cat. proxeneta* in China noch nicht gefunden worden

*Catocala nymphaeoides* H.-S.

Ein Exemplar erbeutete ich am 1. Juli 1904 in Peitaiho (s. oben), Kopf abwärts an einem Ulmenstamme sitzend. Ueber sein Vorkommen in China finde ich keine Angaben in der Literatur.

*Catocala deuteronympha* Stgr.

Nicht selten in Peitaiho (s. oben) zusammen mit *proxeneta* und der an gleichen Orten vorkommenden *alamita* Brem. gr. (= *scortum* Alph.). *Cat. deuteronympha* ist meines Wissens aus China nicht bekannt gewesen.

*Pangrapta obscurata* Btlr.

Ein ♀ fing ich am 8. August 1905 am Licht in Peitaiho (s. oben). Neu für China.

*Pangrapta vasava* Btlr.

Ein Pärchen fing ich 1904 in Peitaiho, wohl im August. Meines Wissens noch nicht aus China bekannt.

*Hemerophila brunnearia* Herz.

Ein ♀ dieser koreanischen Species fing ich 1904 in Peitaiho. Das genauere Datum des Fanges ist mir leider unbekannt. Neu für China.

*Earias pupillana* Stgr. (*pubicana* subspec.?).

Nicht selten in Peitaiho (s. oben), zusammen mit *E. pubicana*, die bereits früher in China gefunden wurde.

Zum Schluss möchte ich Herrn A. Kusnezoff von der kaiserlichen russischen Akademie der Wissenschaften für den mir liebenswürdigst erwiesenen Beistand beim Bestimmen meiner chinesischen Lepidopteren meinen innigsten Dank aussprechen.

## INSERATE

### Vereinsnachrichten.

#### Entomologischer Verein Aachen.

Sitzung jeden ersten Montag im Monat, abends 8 1/2 Uhr, im Restaurant Franziskaner-Büchel. Gäste willkommen.

#### Entomologischer Verein Basel und Umgebung.

Sitzung jeden ersten Sonntag im Monat, nachmittags. Freie Zusammenkünfte jeden Freitag abend im Restaurant Senglet, Leonhardseck; Gerbergasse-Leonhardsberg. Gäste stets willkommen.

#### Verein für Insektenkunde, Bielefeld (früher entomol. Verein Lepidoptera).

Jeden 1. und 3. Mittwoch im Monat Versammlung im Restaurant Modersohn, Niedernstrasse. Gäste willkommen.

#### Entomologischer Verein „Orion“, Berlin.

Gegründet 1890. Ueber 70 Mitglieder. Vereinslokal: Restaurant Sofiensäle, Berlin C., Sofienstr. 18. Sitzungen jeden Freitag abends 9 Uhr. Monatlich 4 Exkursionen zur Einführung in die Entomologie.

Eine reichhaltige Bibliothek, alle für das praktische Sammeln in Frage kommende Literatur enthaltend, steht den Mitgliedern zur Verfügung.

Gäste stets willkommen. Sonnabend den 18. Dezember d. Js., abends 9 Uhr, im Vereinslokal

#### Jahresschluss-Sitzung (Herrenabend).

Zu dieser Veranstaltung, welche sich seit Jahren eines regen Zuspruchs seitens der Berliner Sammler erfreut, laden wir hiermit

alle Entomologen Berlins und Umgegend höf. ein. Besondere Einladungen ergehen diesmal nicht.

Die Sitzungen am Freitag den 17., 24. und 31. Dezember fallen aus.

Freitag den 7. Januar: Geschäftliche Sitzung. Erscheinen aller Mitglieder erforderlich.

#### Entomologischer Verein Braunschweig.

Jeden 1. und 3. Dienstag im Monat Vereins-sitzungen im Restaurant „Kyffhäuser“. Beginn 9 1/2 Uhr abends.

#### Entomolog. Verein „Atropos“, Dresden. Generalversammlung

am Montag den 6. Dezember im Vereinslokal, Neumarkt 14, „Bayerische Krone“.

Das Erscheinen aller Mitglieder erwartet in Anbetracht der wichtigen Tagesordnung  
Der Vorstand.

**Entomol. Gesellschaft „Celsia“, Berlin.**  
Versammlung jeden Sonnabend nach dem 1. und 15. des Monats im Restaurant Rudolf Werner, Raupachstr. 6, 2 Minuten vom Bahnhof Jannowitzbrücke.  
Gäste stets willkommen.

**„Aurora“, Entomolog. Verein, Breslau.**  
Sitzung jeden Donnerstag 8 1/2 Uhr im Restaurant „Winkler“, Neue Schweidnitzerstrasse 7/8. Gäste stets willkommen.  
Unsere diesjährige

**Tauschbörse**

findet am Sonntag den 5. Dezember im Restaurant Friedeberg (kleiner Saal) statt. Beginn 9 Uhr vormittags.

**Verein für schlesische Insektenkunde zu Breslau.**

Sitzungen alle Freitage, abends 8 1/2 Uhr. Vereinslokal: Gasthaus zum „gelben Löwen“, Oderstr. 23. Gäste sind willkommen.

**Entomologischer Verein Chemnitz.**  
Gegründet 1882.

Mitgliederzusammenkunft allwöchentlich Donnerstag abends 8 1/2 Uhr im Restaurant „Kronprinz“, Hartmannstr. 13. Entomolog. Zeitschrift und Entomolog. Rundschau liegen aus. Gäste willkommen.

**Entomologischer Verein Darmstadt.**  
Sitzung jeden Freitag abend 9 Uhr Kiesstrasse 69 (Restaurant Rehberger).

**Wuppertaler entomologischer Verein Elberfeld.**

Sitzung jeden 2. und 4. Donnerstag im Monat, abends 1/2 9 Uhr, im Restaurant Reichshof, Elberfeld, Neustrasse 16.  
Gäste stets willkommen.

**Lepidopterolog. Verein Frankfurt a. M.**  
Vereinsabend Donnerstags 9 Uhr abends im Börsenrestaurant.

**Frankfurter Entomologische Gesellschaft Frankfurt a. M.**

Restaurant Stier, Scharnhorststr. 18.  
Freitag den 3. Dezember, abends 9 Uhr, Vortrag des Herrn Hermann Lass: „Aufsuchen und Zucht von Arsilonche albovenosa.“  
Freitag den 17. Dezember, abends 9 Uhr, Vortrag des Herrn Heinrich Rohrbach.  
Thema noch unbestimmt.  
Gäste herzlich willkommen.

**Frankfurter Entomologische Vereinigung.**  
Vereinsabende alle 14 Tage am Dienstag abends 9 Uhr im Restaurant zum Hopfengarten, Scharnhorststrasse 18.

**Entomologenklub Freiburg i. B.**

Jeden Donnerstag Abend 9 Uhr Zusammenkunft im Hotel „Post“, Eisenbahnstrasse.  
Gäste willkommen.

**Entomologischer Verein Fürth i. B.**

Regelmässige Versammlung am 1. Samstag im Monat; ausserdem jeden 3. Samstag im Monat Verwaltungssitzung. Sitz des Vereins Gasthaus zum „Goldenen Schwan“, Marktplatz. — Gäste stets willkommen.

**Entomologische Vereinigung Freiburg i. B.**

Zusammenkunft jeden Dienstag 9 Uhr abends im Parkhotel. Interessenten stets eingeladen.

**Entomologischer Verein Koblenz a. Rh. (für Koblenz und Umgegend).**

Vereinsabend jeden ersten Donnerstag im Monat, abends von 8 Uhr ab im Vereinslokal bei Fritz Scherer, Weinrestaurant, Gürgenstrasse.  
Interessenten stets willkommen.

**Entomologischer Verein „Lepidoptera“ Gera.**

Jeden ersten Montag im Monat Versammlung im „Ratskeller“ am Markt.  
Gäste immer willkommen.

**Entomologische Vereinigung Plauen i. V.**

Vereinsabende alle 14 Tage Dienstags in Hühns Restaurant, abends 9 Uhr.  
Gäste willkommen.

**Verein für Naturkunde „Apollo“ Schwab. Gmünd.**

Jeden Samstag, abends 8 Uhr, Vereinsabend im Lokal Gasthaus zum „weissen Ochsen“.

Vors.: Ed. Schmid, Becherlehenstr. 5.

**Entomologischer Verein Gotha. (Eingetr. Verein.)**

Sitzung jeden Donnerstag abend 8 1/2 Uhr im „Bayer. Bierhaus“, Karolinenplatz 1.  
Vorsitzender: W. Hesse, Bürgeraeue 4.  
Schriftf.: Thilo Pause, Erfurterlandstr. 9.

**Entomolog. Vereinigung Karlsruhe i. B.**

Jeden Mittwoch Zusammenkunft der Mitglieder im Restaurant „Zum Landsknecht“, Herrenstrasse, abends von 8 1/2 Uhr ab.  
Gäste sind stets willkommen!

**Entomologischer Verein Krefeld (nicht mehr Club). Gegr. 1905.**

Sitzung alle 14 Tage im Rest. Sevenich, Karlsplatz- und Evertstrassen-Ecke.  
Gäste willkommen.

**Entomologischer Verein Hamburg-Altona.**

Die Vereinsabende finden jeden zweiten Donnerstag im Monat im Restaurant Rätzmann, Zeughausmarkt 35/37 I, und jeden vierten Freitag im Monat im Hörsaal des Naturhistorischen Museums, abends 8 1/2 Uhr, statt. Gäste sind stets willkommen!

**Entomologischer Verein Kaaden.**

Versammlung an jedem ersten Samstag des Monats um 8 Uhr abends in Barths Restaurant. Gäste herzlich willkommen.

Alle Zuschriften sind zu richten an Karl Wintersteiner, Fachlehrer, Kaaden.

**Entomolog. Verein „Fauna“ Leipzig.**

Sitzungen Montags 8 1/2 Uhr Stadt Nürnberg. Vereinsbibliothek ca. 700 Bände. — 128 Mitglieder.

Im Verein werden alle Insektenordnungen gesammelt und besprochen.

**Entomologischer Verein Limbach i. Sa. Gegründet 1884. 42 Mitglieder.**

Sitz „Kuhns Gasthaus“ Limbach. Vereinsabende jeden 1. und 3. Montag im Monat, abends 1/2 9 Uhr. Gäste sind stets willkommen.

**Münchener Entomologische Gesellschaft E. V. München.**

Jeden ersten und dritten Montag des Monats Versammlungen im Hotel „Stuttgarter Hof“, Marsstrasse 2.

**Entomologischer Verein Nürnberg (E. V.).**

Nach Beschluss der Generalversammlung vom 26. Oktober besteht die Vorstandschaft nunmehr aus folgenden Herren:

Vorstand: F. Städler, Maxfeldstr. 16b.  
1. Schriftf.: H. Bosch, Labenwolfstr. 18II. 2. „ F. Fraster, Nbg.-Neuhausen 7.  
Kassier: D. Kiessling, Fürth i. B., Theresienstr. 2.

Biblioth.: J. Menzel, unt. Feldgasse 4.  
Die Versammlungen finden bis auf weiteres jeden 2. und 4. Dienstag im Monat im Restaurant Bellevue, Maxfeldstr. 14 statt.  
Gäste willkommen!

Die Vorstandschaft.

**Stuttgarter Entomologen-Verein. (Gegründet 1869).**

Sitzung jeden Donnerstag Abend im Vereinslokal „Bauhütte“, Büchsenstr. 53.  
Gäste sind willkommen.

**Entomolog. Verein „Polyxena“, Wien VII, Neubaugürtel 24/26.**

Gegründet 1905. 100 Mitglieder.  
Vereinsabende jeden Dienstag, 8 Uhr abds. Eigene Zeitschrift: „Mitteilungen des Ent. Ver. Polyxena.“ In jeder Vereinsitzung Vereinstausch mit reichlichen Angeboten und Nachfrage. Tauschvermittlung auch nach auswärts. — Grosse Bibliothek, deren Werke auch an auswärtige Mitglieder kostenlos verliehen werden. — Wissenschaftliche Vorträge, Diskussionen etc. etc.  
Gäste stets willkommen.

**Entomologische Vereinigung Liegnitz.**

Vereinsabende jeden 2. und 4. Montag im Monat, abends 8 1/2 Uhr, in der Gorkauer Bierhalle. Gäste stets willkommen.

Am 22. November cr. Vortrag des Herrn Orth über „Parnassier“.  
Gäste willkommen.

**Entomologenklub Pforzheim.**

Zusammenkünfte jeden Samstag abend 1/2 9 Uhr im Vereinslokal „Zum Bräuhauerkeller“. Gäste jederzeit willkommen!

**Entomologen-Vereinigung für Turn und Umgebung.**

Vereinslokal: „Zum Niederländer“ in Turn.  
Die Vereinsversammlungen finden von jetzt ab alle 14 Tage statt und zwar am Samstag den 27. November l. J. Beginn 8 Uhr abends. — Tauschbörse. — Vorträge über Präparationen etc.  
Gäste und Förderer der Vereinigung sind stets willkommen

Gäste und Förderer der Vereinigung sind stets willkommen

**Entomologische Vereinigung „Sphinx“ in Wien XVI,**

Neulerchenfelderstr. 79, Alois Altermanns Gasthaus. Sitzung jeden Dienstag, abends von 7—9 Uhr. Gäste stets willkommen.

**Entomologische Vereinigung Zeulenroda und Umgebung.**

Sitzungen alle 14 Tage (Montags) im Café Rudolf (Tuchmarkt).  
Gäste stets willkommen!

**Coleopteren u. a. Insektenordn.**

**Das „Wandelnde Blatt“**

(*Phyllium pulchrifolium*). Befruchtete Eier hiervon Stück 1,50 Mk. **Hochinteressante Zucht!** Porto und Packung 30 Pf.  
Karl Zacher, Berlin SO. 36, Wienerstr. 48.

**Nur Prachtstücke!**

Folgende *Coleopteren* in je 1 Exemplar für nur **60 Mk.**, in je 2 Exemplaren (♂♀) für **90 Mk.**

*Tetracha carolina, virginica.*  
*Cincidela mariocopa, lemnicata, 6gutata, hirticollis, sigmodea, latesignata, tenuicincta, gabii, 12guttata, limbata, venusta, manitoba, repanda, oregonensis, obliqua, obliquata, limbalis, hecontei, saulcyi, blanda, punctatata, togata, abdominalis, rufiventris, hamata, tortuosa, gratiosa, longilabris, vulgaris, generosa, oregona, unicolor, pacifica.* Wert 50 Mk. für nur **20 Mk.**

*Carabus oregonensis, serratus, maender.* Wert 18 Mk. für **5 Mk.**

*Calosoma calidum, frigidum, scrutator, externum, peregrinator.* Wert 20 Mk. für nur **8 Mk.**

*Polyphyla variolosa* ♂♀ 4,50 Mk.  
*Dynastes tytius* ♂♀ 8 Mk.

*Plusiotis gloriosa, lecontei, beyeri* n. sp. Wert 125 Mk., für alle drei Arten in je 1 Exemplar nur **30 Mk.**

Wenn einzelne Serien bestellt werden, so ist 1,20, wenn alle Serien in je 1 Exemplar 2,20 und wenn in je 2 Exemplaren geliefert wird 3,50 Mk. für Porto und Emballage mitzusenden. Ohne Voreinsendung des entfallenden Betrages wird keine Bestellung berücksichtigt. Erhältlich durch *Joseph Sever, Newyork City (U.-S.-Amerika) 335 E. 49. Street.*

**Macropus longimanus,**

genadelt, nach Grösse und Schönheit 1 bis 1,50 Mk.

Porto und Verpackung billigst.  
*W. Herrmann, Lehrer, Freiburg i. Schles.*

**Alle Insekten-Rarissima**  
besorgt billig

*Josef Janacek, Bystritz am Host, No. 521 (Mähren).*  
Spezialität: **Goliathus.**

## Riesen-Wespen:

Pepsis sumptuosa ♂	1,50 Mk.
gespannt	2,— "
Pepsis sumptuosa ♀	3,— "
gespannt	3,50 bis 5,— "
Dielis ephippium ♂	0,80 "
gespannt	1,20 "
Dielis ephippium ♀	1,20 "
gespannt	1,50 "

## Bunte Laternenräger:

Pyrops maculatus	1,25 Mk.
gespannt	1,50 "
Pyrops spinolae	1,25 "
gespannt	1,50 "
Pyrops gemmatus	1,50 "
gespannt	2,— "
Euphria amabilis	1,50 "
gespannt	2,— "

## Interessante, grosse Cicaden etc.:

Adopoea poeyi	1,25 Mk.
gespannt	1,50 "
Platyleura confusa	1,25 "
gespannt	1,50 "
Dundabia mannifera	0,50 "
gespannt	0,60 "
Cryptotympana sinensis	0,60 "
gespannt	0,80 "
Macrotristria angularis	1,50 "
Huechys celebensis	0,60 "
gespannt	0,80 "
Huechys pingenda	0,50 "
gespannt	0,60 "
Huechys sanguinea	0,15 "
gespannt	0,25 "
Phrommia marginella	0,40 "
gespannt	0,60 "

## Bunte Heuschrecken:

Aularches miliaris	1,25 Mk.
gespannt	1,50 "
Aularches v. scabiosus	1,25 "
gespannt	1,50 "
Peristegus squarrosus ♂	1,50 "
gespannt	2,— "
Peristegus squarrosus ♀	2,50 "
gespannt	3,— "
Phymateus pulcherrimus	2,— "
gespannt	2,50 "

## Stabheuschrecken:

Anchiale maculata	2,50 Mk.
Dixippus margaritatus	
Paar (♂♀ sehr verschied.)	1,20 "
Phryganistria fruhs- torferi ♂	6,— "
Clitumnus fruhsstorferi	1,20 "
Cosmoderus erinaceus (sehr bizarre Orthopt.)	1 bis 2,50 "

## Riesen-Wanzen:

Belostoma indica	0,75 Mk.
gespannt	1,— "
Lethocerus annulipes	0,75 "
gespannt	1,— "

Ausser vorstehenden, **besonders interessant** und zu Geschenken geeigneten Arten stehen noch unendlich viele andere

## diverse Insekten und exotische Käfer

zur Ansicht u. Auswahl zu Diensten.

## Naturhistorisch. Institut

„Kosmos“

von

HERMANN ROLLE

Berlin W. 30, Speyererstr. 8.

## Käfer-Ausbeute.

Ueber 2200 Stück (keine Minuten!), Vertreter der meisten Ordnungen, unpräpariert. Darunter ca. 190 Sandläufer in 7 guten Arten, 130 Riesenprachtkäfer (Euchroma), viele Bockkäfer, Rüsselkäfer usw. Fester Preis 200 Mk.

Ferner grosse Cikaden, Hautflügler, Fliegen, Heuschrecken, zusammen 270 St., unpräpariert, um den Spottpreis von 25 Mk. Alles nur gegen Cassa, dann franko, sonst Nachnahme.

Fachlehrer *Karl Walter*, Komotau (Böhmen) Silberbleiche 5.

## 100 Brasilkäfer.

enthaltend 50 Arten in guter Qualität, versendet gegen Voreinsendung von 7,50 Mk. franko.

*H. Weigel*, Hauptlehrer, Grünberg i. Schl.

## Pracht-Käfer!

In tadellosen, frischen Exemplaren gebe ab: *Fornasinius hirthi*, hochseltene ostafrikanische Goliathide Paar 60 Mk, *Dier. derbyana* Paar 4, *Eudicella nyansana* Paar 7, *Neptunides stanleyi* Paar 10, *Sternocera elliptica* 1,25, *pulchra* 3,50, *escholtzi* 2,50, *bertolini* 1, *lanifica* 1,20, *Sterapsis ambigua* 1, *Amblysterna splendens* 1, *Archon centaurus* 3, *Xylotrupes australis* 1 Mk.

## Pracht-Serien.

Nur feine, bunte Käfer aus allen Tropengegenden mit vielen grossen, sonst teuren Species, Namen und Fundorten.

25 Stück in 25 Arten	7,50 Mk.
50 " " 50 " 12,— "	
75 " " 75 " 18,— "	
100 " " 90 " 21,— "	

Porto und Verpackung extra.

*Paul Ringler*, Naturalien-Import  
Thale (Harz).

## Riesen-Käfer

(gespannt): *Goliathus giganteus* 4—8 Mk.

## Riesen-Schmetterlinge

(gespannt) *Th. agr. strix* 4,50—9, *Pap. phorcas* 2, *nireus* 1, *bromius* 1,50, *menestheus* 1,50, *polyenes* 0,50 Mk. 50 St. v. io 1,50 Mk. in Titeln.

Schöne Gruppe

## Süsswasserschwamm

mit Glaskasten 10 Mk.

*G. Wieland*, Heilbronn a. N., Oststr. 11 I  
früher Uhlandstr. 17.

## Käfer aus Neu-Guinea.

40 schöne Exemplare in 20 Arten, darunter Cicindeliden, Lucaniden, Sagra, bestimmt gute Qualität, für nur 6 Mk. exkl. Porto.

*Ernst A. Böttcher*,

Naturalien- und Lehrmittel-Anstalt  
Berlin C. 2, Brüderstr. 15.

## Andricus radialis-Gallen

mit lebendem Inhalt, eine Anzahl gezogener Schmetterlinge, schöne Hymenopteren, sowie Käfer mit vielen begehrten Arten preiswert abgebar: *Orinus* sp., *Clerus* v. *femoralis*, Rüssler- und Staphyliniden-Centurien in schöner Zusammenstellung. Auch ein umfangreiches Herbarium verfügbar. Alles determiniert und sauber.

*Cohrs*, Oederan Sa

Präparierte

## Maikäfer-Larven

sowie Raupen von urticae, io, rapae, neustria, brassicae und Gespinstmotten gibt das Dutzend zu 1,20 Mk. ab

Frau *Marie Harmeth*, Zeitz  
Schliessgrabenstr. 32.

## Coleopteren

35 St. Weidenböcke, 4 Pappelböcke, 1 pechschwarzer Wasserkäfer, 2 Hirschkäfer ♂ unpräpariert in Alkohol gebe ich im Tausch gegen Schmetterlingspuppen oder gegen mir fehlende Briefmarken ab

*Rudolf Gärtner*, Wien X, Goethegasse 4.

## Lepidopteren.

### a) Angebote.

### Tausch

oder gegen bar mit 66<sup>2</sup>/<sub>3</sub> bis 75<sup>0</sup>/<sub>10</sub>:

1 rapae, 1 napi, 3 ♀ iris, 73 atalanta, 18 io, 35 antiopa, 4 prorsa, 1 lucilla, 2 aurinia, 1 merope, 3 phoebe, 5 didyma, 8 athalia v. berisali, 6 athalia, 5 parthenie, 3 aphirape, 1 selene, 5 euphrosyne, 1 dia, 17 daphne, 4 aglaia, 4 v. eris, 8 adippe, 5 v. procida, 1 semele, 1 lycaon, 3 stygice, 3 ceto, 6 lappona, 6 arcania v. insubrica, 40 celtis, 8 v. gordius, 3 phlaeas, 1 dorilis, 24 aegon, 1 zephyrus v. lycidas, 18 argyrognomon, 3 astarache, 2 v. allous, 2 icarus, 2 escheri, 3 bellargus, 3 coridon, 4 minimus, 3 lineola, 3 palaemon, 1 althaea, 4 carthami, 2 serratulae, 1 malvae, 3 lavatherae, 1 vinula, 1 ulmi, 1 zizac, 5 carmelita, 1 camelina, 2 palpina, 2 curtula, 8 anachoreta, 2 gonostigma, 2 pudibunda, 6 salicis, 1 neustria, 1 alpicola, 1 quercus, 1 pruni, 1 tau, 2 pyri, 6 falcataria, 4 lacertinaria, 18 coryli, 1 leporina, 2 tridens, 5 auricoma, 3 menyanthidis, 15 augur, 19 c-nigrum, 4 primulae, 16 brunnea, 2 rubricosa, 22 graminis, 8 popularis, 4 nebulosa, 3 persicaria, 4 pisi, 2 glauca, 11 capsineola, 2 porphyrea, 2 alopecurus, 5 nubeculosa, 2 aprilina, 2 oxyacanthae, 1 meticolosa, 1 commua, 5 umbratica, 12 gothica, 7 pulverulenta, 7 stabilis, 6 incerta, 4 v. fuscata, 5 trapezina, 2 litura, 16 circellaris, 27 helvola, 2 vaccinii, 2 satellitia, 10 solidaginis, 1 ornithopus, 1 umbratica, 1 myrtilli, 4 uncula, 3 fasciana, 12 libatrix, 4 gamma, 4 duplaris, 4 or, 7 flavicornis, 3 diluta, 1 parthenias, 5 flaveolaria, 1 vibicaria, 3 limitata, 3 pendularia, 2 elatrata, 1 plagiata, 30 brumata ♂♀, 20 boreata ♂♀, 6 turbata, 4 truncata, 6 variata, 3 dilutata v. obscurata, 5 venosata, 6 oblongata, 3 debiliata, 6 francinata, 13 grossulariata, 1 margaritata, 4 pusaria, 4 autumnaria, 5 quercinaria, 4 bilunaria, 20 v. juliaria, 26 siringaria, 1 bidentata, 20 pennaria, 2 elinguaria, 1 dolobrararia, 3 macularia, 10 leucophaea, 10 v. marmoraria, 6 v. mesularia, 10 marginaria ♂♀, 20 defoliaria ♂♀, 10 v. obscurata, 6 aurantiaria ♂♀, 6 aescularia, 15 pedaria ♂♀, 7 hirtaria, 2 betularia, 12 v. doubledayaria, 8 quadrifaria, 8 mendica, 3 fuliginosa, 4 complana, 2 quadra, 2 striata, 8 v. nubigena, 3 v. orion, 6 achilleae, 15 loniceriae, 24 transalpina, 2 carniolica, 3 fausta, 6 statices.

*Wuppertaler Entomol. Verein*  
p. Adr.: Carl Hold, Barmen  
unt. Lichtenplatzerstr.

## Gespannte Falter

Ca. 20 St. *C. fraxini*, ganz helle bis ganz dunkle Stücke, sehr gross, à St. 35 Pf.

*Act. selene*, 6 Stück à 1 Mk.

Ferner: *Calig. japonica*, ein ♂ olivgrün und grau, starke Zeichnung, ♀ ockergelb, Zeichnung verschwommen. Nach Ueber-einkunft. Reeller Tausch nicht ausgeschlossen. Porto und Verpackung extra.

*Friedrich Herm*, Gengenbach (Baden).



## Gespannte Schwärmer,

gute, meistens I. Qual.

Gebe folgende Dubletten ab, Preise in 10 Pf.

**Paläarkten:** Ach. atropos 6, v. styx 30, v. satanas, gross, 30, Sm. quercus 15, Hybr. hybr. 20, kindermanni 30, Daphn. nerii 10, D. tiliae 1, ab. brunnescens 4, ab. maculata 6, ab. ulmi tr. 6, ab. panicumaculata 6, Prot. convolvuli 3, Deil. bienerti 30, galli 3, paralias 4, grenzenbergi pass. 8, livornica 4, Chaer. oldenlandiae 40, alecto 20, elpenor 1, Maer. stellatarum 1, croatica 10, Hem. fuciformis (bombylifformis) 2, scab. 2, Met. porc. 2, Aeb. davidii 60, Pt. proserpina 3.

**Nordamerika:** Sm. geminatus 7, excaecatus 13, modestus 40, Sph. carolina 8, celesus 12, drupiferarum 20, gordius 15, Thyr. abbotii 13, Deidamia inscriptus 20, Darapsa versicolor 20, myron 5, Cerat. amyntor 15, undulosa 12, Hemaris auclaris 8, Alyp. octomaculata 3, Philamp. linnei 7, Chaer. tersa 5.

**Südamerika:** Macrogl. tantalus 4, titan 8, ceculus 5, Perigonia ilus 5, stulta 10, Nuzela japyx 5, Euphrogl. sagra 6, Prot. rustica 10, Chaer. tersa 2, Ep. lugubris und camertus 2, Alcuron chloroptera 15, Pachylia ficus 7 und 10, resumens 4, syces 7, Philamp. lycaon 10, labruscae 15, anchomolus 15, Ambalyx strigilis 12, rostralis 20, ganascus 15, Amphonyx duponchelii 20, Prot. top. lucetius 12, Pseud. tetrico 7 12, Diloph. ello 2, oenothrus 7, Anceryx alope 10.

**Indo-Australien:** Ach. satanas 20, Ph. convolvuli 2, Lophura songaica 10, Chaer. suffusa 25, boerhaviae 5, jacobonica 25, pinastrina 10, lineosa 20, nessus 18, Pergesa acteus 10, Macrogl. erraus 8, Satasp. infernalis 30, Panaerea automedon 15.

**Afrika:** Sph. convolv. 1, Hem. hylas 3, Deil. nerii 10, Chaer. esom 7, celerio 12, capensis 15, Nephela fallax 6, viridescens 15, Basiothea meda 5.

Franz Neu, Bremen, Hermannstr. 15.

## Frische Originalsendung

**Darjeeling-Falter** bester Qualität mit vielen **Papilios**, Pieris, Hebomoia, Cynthia, Delias, Euploea, Danais etc. 1100 Stück wegen Zeitmangel für nur **100 Mk.** franko hat abzugeben  
Jul. Arutz, Elberfeld.

## Catocalen-Eier

sicher befruchtet, von Freiland-♀♀:

Fraxini 25 (150), electa 30 (200), elocata 15 (90), puerpera 50 (350), sponsa 25, nupta 10 Pf. per Dtzd. In ( ) per 100 St.

## Puppen

von Th. polyxena Dtzd. 1, 100 St. 7 Mk. Porto und Verpackung für Eier 10, Puppen 30 Pf. Voreinsendung (auch in Briefmarken) oder Nachnahme. Alles auch im Tausch gegen Eier von pecta, Puppen von E. ilicifolia, tremulifolia, erminea, biida und Notodonten.

W. A. Kalabus, Wien XIV  
Hütteldorferstr. 77 I 9.

## Exotische Schaustücke I. Qu.:

Theiop. imperialis 175, Pap. paris (gross) 60, ganesha (gross) 75 ♀ 225, evan 100, memnon 30 ♀ (geschwänzt) 150, mayo 175, helenus 35, chaon 35, agamemnon 35, peranthus 100, blumei 250, krishna 250, arjuna 125, **Kallima inachis** 100, Arg. childreni 100, Hebom. glaucippe 50, Charaxes endamippus 80 Pf. Porto und Verpackung extra. Nachnahme oder Voreinsendung.

B. Gehlen, Berlin-Wilmersdorf  
Mecklenburgische Str. 90.

## T. polyphemus.

40 St. tadellose **Falter** dieser Art, 4 ♂ 4 ♀ 2 Mk., alle en bloc 9 Mk. oder im Tausch gegen europäische Tagfalter, dann 25% Nachlass nach Staudinger-Liste. Auch gegen Exoten. Porto und Packung extra.

Entomologische Vereinigung Zeulenroda u. U.  
p. Adr.: Otto Rabis, Aumaischestr. 9.

## Falter!

Versicolora ♂, pyri, carmelita, dominula, caja, alni, cuspis, leporina, prasina, nebulosa, triangulum, ochracea, euphorbiae, porcellus, cardamines ♂, L. populi, ilia, silvius, urticae. P. brassicae im Tausch gegen paläarktische Falter.

Ferner **Grossschmetterlinge**, Fauna pal., Heft 1—52, von Dr. A. Seitz mit weiterer Abonnements-Verpflichtung zu verkaufen.  
A. Beck, Berlin, Thurmstr. 58.

## Tausch.

Für bessere Ia. paläarktische **Falter, gespannt**, gebe ich komplette **Luc. ceruus-Biologie** in allen 5 Jahrgängen und sonstigen allen erdenklichen, dazu gehörenden Stadien, mit oder ohne Glaskasten, je nach Wunsch. Gegen bar billigst. Auch **Schultiere** und **Biologie aller Insektenordnungen**. Sende nicht zuerst.

Artur Heinrich, Lauban i. Schl., Breitestr. 11 e.

## Sp. ab. zatima-Falter

Ia., 1909, 24 Paare à 1 Mk. abzugeben. Dieselben sind sauber gespannt.

**Er. lanestris-Falter** in Anzahl ♂♀ 20 Pf., ev. im Tausch gegen bessere Falter oder Zuchtmaterial.

R. Hartmann, Zeulenroda, Hobestr. 17.

## Für Weihnächten!

**Attacus atlas**, gespannt, leicht repariert, schön, 3 Paar 7 Mk. franko, **Actias luna** Stück 60 Pf., **selene** 1,50—2 Mk., **orizaba** 1,20 Mk., Hybr. von **luna** ♂ × **selene** ♀ 250 Mk. Porto extra.

**Prima Europäer** in grosser Anzahl billigst.

J. F. Fuhr, Turn-Teplitz i. B., Parkstr. 14.

## Gespannte Falter e. I. 1909.

5 machaon, 100 rhamnii, 12 ilia, 8 populi, 60 io, 15 urticae, 4 antiopa, 30 levana, 70 in. Tüten, 6 prorsa, 5 lathonia, 10 galathea, 10 Sm. populi, 14 euphorbiae, 4 tremulae, 20 bucephala, 16 monacha, 17 Oen. japonica, 4 castrensis, 8 potatoria, 2 pruni, 4 pini, 10 versicolora, 14 tau, 3 coryli, 3 janthina, 20 triangulum, 6 brassicae, 4 persicariae, 4 Ap. unicolor, 8 nubeculosa, 3 pyramidea, 2 libatrix, 4 artemisiae, 2 gamma, 12 electa, 6 nupta, 40 sponsa, 2 derasa, 6 parthenias, 12 autunnaria, 12 tetraluaria, 4 hirtaria, 20 phegea, 4 caja, 12 dominula, 4 striata, 40 trifolii. Preise nach Uebereinkunft.

M. Kraft, Berlin NW. 87

Wittstockersr. 1.

Habe folgende

## Falter,

gute Qualität, sauber gespannt, abzugeben und zwar: 10 rote apollo, 10 P. mnemosyne, 30 V. antiopa, 30 V. polychloros, 15 V. io, 25 cardamines, 6 A. clytie, 6 A. iris, 50 A. tau, 15 ♂ 5 ♀ S. pavonia, 5 L. quercifolia, 15 Sph. ligustri, 5 Sph. pinastris, 10 S. tiliae, 5 S. populi, 15 Zygaenen. Alles für 15,40 Mk. Nur Voreinsendung oder Nachnahme. Porto und Packung extra.

Johann Herodeck, Paulowitz 112 b. Olmütz (Mähren).

## Seltenheiten!

Corsicose. hercules (Riesensaturnide ♂♀ ex larva) 100, Papilio laglaizei sup. 55, Euploea dursteini ♂♀ sup. 15, Ib biliger, ferner Papilio ormenus ♂ 1, ♀ 3,50, ab. onesimus ♀ sup. 8, ab. amanga ♀ 7, ab. polydorinus ♂ 6, ulysseus (prächtigt blau) à 4—5, autolycus ♂ 2—3, ♀ 4, ascalphus à 1,50, euchenoe ♂♀ 2, parkinsonii ♂ 2, ♀ 5, v. papuanus à 0,50, medon à 1,50, Delias aruna ♂ 2, Eronia v. lutescens 0,30, Hyantes hodeva à 5, Tenaris kubaryi à 3, honrathi à 1, v. sekarensis 1, standingeri 0,60, catops 0,50, dimona ♀ 3,50, bioculatus 1,20 Mk. und viele andere billige Arten.

Auswahlsendungen stehen zu Diensten,

H. Scharch, Ronneburg S.-A.

## Ornith. hecuba

in Tüten, garantiert gezogene Ia.-Stücke, Paar (♂♀) 5 Mk. Geflogene oder solche mit kleinen Defekten Paar 3 Mk. Alles andere vergriffen.

Adolf Peter, Stuttgart, Heusteigstr. 72.

Aus einem Nachlass übernommene

## Ia. Falter etc.

habe zu annehmbaren Preisen abzugeben und bitte ernste Reflektanten, Liste zu verlangen.

Es sind vertreten (\* = in Anzahl): \*podalirius, apollo, crataegi, div. Pieriden- und Colias-Arten, iris, ilia, clytie, Lim. populi, \*atalanta, \*io, Melitaeen, Erebiën, Sat. circe, Lycaenen, **atropos**, **satanas**, Sm. populi, ocellata, D. tiliae, vinula, catax, Las. quercus, quercifolia, populifolia, pini, versicolora. Act. selene, fugax, **Sat. pavonia**, **spini** und **pyri** mit hybr., tau, Bomb. mori, \*Acron. alni nebst Aberrationen, \*cuspis, viele Eulen und Spinner (\*smaragdaria), diverse Plusien, Cat. fraxini, elocata, pecta, \*Simpl. rectalis, Arct. caja, villica, fasciata, v. esperi, \*Call. dominula, gelbe Variat., jacobaeae u. v. a., div. Libellen, sowie eine grosse Anzahl gelbselner Raupen.

Versand erfolgt nur unter Nachnahme.  
Ph. Henkel, Rödelheim bei Frankfurt a. M.

## Seltene Paläarkten

aus dem Usuri-Gebiet (Sommer 1909).

## Sphingidae:

Smer. tatarinovi, sperchius, tremulae, Ampeloph. rubiginosus, sphingulusmus.

## Tagfalter:

Papilio maacki, raddei, xuthus, xuthulus, machaon asiat g. aestiva, Parnass. bremeri, stubbendorffi, virgo, Neptis alwina, thisbe, philyroides, Limenitis hellmanni, sidiyi v. latefasciata, homeyeri, Apatura nycteis, schrenckii, Arg. sagana, Pararge schwenckii, epimenides, Melanarg. meridionalis, Rapala arata.

Ferner: Caligula boisduvalii, Rhod. jankowskyi, Nadata cristata, Uropyia meticolodina, Microphalera atrovittata, Nerice davidi, Pseudophia amata, Lagoptera juno, Amraica tendinosaria, Problepsis phoebearia, Ortost. textilis, Rhyparioid amurensis, je nach Qualität zu 1/3 bis 1/2 Staudinger. Unbekanntes Nachnahme.

B. Gehlen, Berlin-Wilmersdorf  
Mecklenburgische Str. 90.

Habe abzugeben: 2 1/2 Dtzd. genadelte

## G. quercifolia-Falter

Dtzd. 1 Mk., 4 Dtzd. **Tütenfalter** von **antiopa** Dtzd. 50 Pf. Porto extra. Voreinsendung oder Nachnahme. Tausch erwünscht.

G. Will, Mannheim, Grosse Merzelstr. 29.

## Bessere Paläarkten

gut gespannt und Ia. Qual.

aus Europa und Asien, von den Fängern resp. Züchtern selbst bezogen, hat stets in grösster Auswahl auf Lager und versendet auf Verlangen Liste der jeweilig vorhandenen Arten bei billigstmöglicher Berechnung, worauf ohne Vorauszahlung Ansichtssendung verlangt werden kann. S. auch No. 25 und 26 ds. Ztschr., seither manches Neue eingetr.: Schöne Parnassius, Thais, Pieris, Colias, Melan., Satyrus, Epineph., Coenon., Erebi., Lycaen., Arg., Melit., interess. Noctuen etc.

Adolf Peter, Stuttgart, Heusteigstr. 72.

## PUPPEN:

	Stück	Dtzd.
<i>Phal. bucephaloides</i>	0,35	3,50 Mk.
<i>Graellsia isabellae</i>	3,—	27,— "
<i>Call. japonica</i>	2,50	
<i>Rhod. fugax</i>	2,—	

### Eier:

*Peris. caecigena* 80, *Eum. regina* 100 Pf. p. Dtzd.

Ernst A. Böttcher

Naturalien- und Lehrmittel-Anstalt  
Berlin C. 2, Brüderstr. 15

**Achtung!** **Achtung!**

### Gelegenheitskauf.

Eine nie wiederkehrende Gelegenheit für Sammler und Händler! Eine soeben eingetroffene Sendung schöner *Falter* aus *Celebes* soll im ganzen oder geteilt zum *Einkaufspreis* abgegeben werden. Liste u. genauere Angaben auf Wunsch. Rückporto. *W. A. Hirsch*, Plauen i. V., Strassbergerstr. 23 I.

### Gespannte Falter:

*P. apollo* ab. *decora* ♂♀ 120, ab. *interleata* ♂ 30, ab. *carniolica* ♂ 30, *P. convoluti* ♂♀ 50, *D. vespertilio* ♂♀ 70, *D. euphorbiae* 100 St. 500, *P. proserpina* ♂♀ 60, *A. maculosa* ♂♀ 120 Pf.

Spinnreife *A. caja-Raupen* p. Dtzd. 80 Pf. — *Puppen*: *P. machaon* p. Dtzd. 80 Pf., *D. vespertilio* 3 Mk., *P. proserpina* 2,50, *S. pyri* 2,50, *E. vernana* 1 Mk. p. Dtzd. *C. Pernold*, Wien-Döbling, Saileräckerg. 35.

<sup>1</sup>/<sub>2</sub> Dutzend

### Att. orizaba-Puppen

abzugeben im Tausch gegen mir fehlende Falter; bessere Micro werden bevorzugt. Gegenseitige Verrechnung nach Stgr.-Liste.

Franz Glaser, Beamter, Wien VIII  
Josefsgasse 4, Tür 15

### Tausch.

Gebe ab paläarktische *Lepidopteren* gegen Puppen von Tagfaltern und Schwärmern. Liste auf Wunsch.

*W. Haderlein*, Lang-Enzersdorf b. Wien.

### Puppen.

10 Dtzd. *euphorbiae* à 70, 2 Dtzd. *ocellata* à 100, 3 Dtzd. *populi* à 80, 7 Dtzd. *tiliae* 100 Pf.

*Gustav Tschinkel*, Steinschönau (Böhmen).

### Gespannte Falter

abzugeben. 50 Stück *Catoc. electa* à 30, 50 *Van. atalanta* à 8, 100 *Ap. crataegi* à 7 und 100 *Van. antiopa* à 8 Pf. Porto und Packung extra. Auch Tausch.

*Jakob Grohé*, Mannheim, Rheindammstr. 47.

### Puppen

von *Endr. versicolora* p. Dtzd. 1,80, *Agl. tau* 1,80 Mk. abzugeben. Porto und Verpackung 30 Pf.

*Heinrich Schlegel*, Steinschönau (Böhmen).

### Tausch.

*Falter e. l.*, sauber gespannt: *P. apollo* v. *cecius*, *D. euphorbiae*, *A. atropos*, *P. modesta*, *A. maculosa*. Dieselben sind gegen bessere und tadellose Paläarktiken abzugeben. Mache keine Erstsendung.

*Anton Otto*, Wien XVII, Elterleinplatz 8.

Platzmangelshalber möchte ich die zahlreichen

### Schmetterlingsdubletten

II. Qualität, die sich bei mir angesammelt haben, darunter viele gute Arten (*celsia* und *rutiella* in grosser Zahl), en bloc verkaufen. Angebote, die nicht binnen 8 Tagen beantwortet sind, konvenieren nicht.

*R. Heinrich*, Charlottenburg, Windscheidstr. 32.

### Puppen-Angebot.

Nur kräftige Stücke von *pyri*, *spini* 25, *pavonia* 10, *ligustri*, *tiliae*, *ocellata* 10, *elpenor* 9, *euphorbiae* 8, *vinula* 6, *bucephala* 3, *jacobaea* 5, *podalirius* 10, *Mad. salicis* 50 Pf. p. Stück, p. Dtzd. oder 100 Stück billiger.  
*Gustav Seidel*, Hohenau, Nied.-Oest.

## Achtung!

3 Centurien exotischer Tagfalter in sehr schöner Qualität, gespannt, abzugeben: Eine Centurie mit Ornithopt. *paradisea* ♂, *Papilio servillei*, *marmodius*, *Heliconius xenoclea*, *Morpho papyrius*, *Prepona meander*, *amphimachus*, *chromus*, *Tenaris polyphemos*, *Catoneph. numilia* u. vielen anderen schönen Arten für 28 Mk. inkl. Porto u. Verpackung.

Zwei Centurien, je 8 enthalten: *Papilio servillei*, *leucaspis*, *Heliconius xenoclea*, *Morpho papyrius*, div. *Prepona*, *Charaxes*, *Megalura*, *Tenaris*, *Temenis*, *Perisama*, *Catagramma*, *Adelpha*, *Chlorippe*, *Cethosia*, *Panacea*, *Aganisthos* und viele andere schöne Arten für je 18 Mk. inkl. Porto und Verpackung. Versand nur p. Nachnahme.

*H. Poppenhäuser*, Meiningen, Schillerstr. 5 II.

### Sehr billig abzugeben:

*Pap. xuthus* ♂♀, *xuthulus* ♀, *maakii* ♂, *Parn. v. sibirica* ♂♀, *nomion* ♀, *apollonius* ♂♀, *v. alpinus* ♂♀, *actinobolus* ♀, *bremeri* ♂, *felderi* ♂, *Apor. peloria* ♂, *Pier. melete* ♂♀, *rap. or. ♀*, *Euchl. charlonia* v. *transcaspica* ♂♀, *pyrothoe* ♀, *Ter. fausti* ♂, *Col. palaeno orientalis* ♂♀, *cocandica* ♀, *maja* ♂, *melinos* ♂♀, *montium* ♂, *sifanica* ♀, *erate* ♂♀, *Hybr. chrysonora* ♂♀, *staudingeri* ♀, *pamira* ♂, *arida* ♂♀, *kenteani* ♂♀, *transcaspica* ♂♀, *chrysoptera* ♂, *G. aspasia* ♂♀, *Apat. nycteis* ♀, *Pyr. vulcanica* ♂♀, *Melit. aurinia* v. *sibirica* ♂♀, *sibina* ♂♀, *casta* ♂♀, *asteroïda* ♂♀, *solona* ♂♀, *jzabella* ♀, *pallida* ♂♀, *Arg. selenis* ♂, *angarensis* ♀, *hegemone* ♂♀, *Pales generator* ♂♀, *eugenia* ♂, *eva* ♂, *amphilocheus* ♀, *clara* ♂, *anadyomene* ♂♀, *Dan. chrysipus* ♂♀, *plexippus* ♂♀, *tytia* ♂. *Ereb. turanica* ♂, *incunda* ♂♀, *issyga* ♂♀, *melanops* ♂, *cyclopius* ♂♀, *kalmuka* ♂♀, *radians* ♂, *Oen. verdanda* ♂♀, *urda* ♂♀, *Sat. sieversi* ♀, *regeli* ♂♀, *abramovi*, *korlana* ♂♀, *torbagata*, *tekkensis*, *alpina*, *paupera* ♂♀, *amasina*, *Met. dieckmanni* ♂♀, *Sm. argus*, *cacacus*, *carstanjeni*, *tremulae* ♂, *dissimilis* ♂♀, *Pir. idiota* ♂♀, *Catoc. lara* ♂♀, *srenides*, *remissa*, *lupina*, *ella*, *puerpera orientalis*, *contemnenda* ♂♀, *desiderata* ♂, *Cuc. distinguenda*, *lactea*, *xeranthemi*, *magnifica*, *argentina*, *splendida*, *perforata*, *duplicata*, v. *amota*. *graeseri*, *Thecla herzi*, *cineracea*. Ausserdem noch viele *Noctuen* und *Geometriden*.

*W. Maus*, Wiesbaden, Dotzh.-Str. 68.

### Achtung!

Soeben erhielt ich eine Ausbeute aus dem Innern Columbiens! Dieselbe enthält: Hochfeine *Morphidae*, *Caligos*, *A. arethusa* Maas., eine auf den Hochebenen Columbiens vorkommende eigene Art, sowie andere *Schmetterlinge*, die ich à Centurie für 15 Mk. abgebe. *Morphidae* und *Caligos* sende ich auf Wunsch zur Ansicht. *Arethusa* à Paar 2,50 Mk.

Ferner hochfeine Käfer, die ich am liebsten im ganzen abgebe. Es sind etwa 500 Stück, fast alles grössere Arten.

Weiter gebe ab: 200 Vogelbälge in 30 Arten, darunter hochfeine Kolibris, sowie etwa 30 Tierbälge, verschiedene Katzen, Füchse, Ottern, Wickelbär und Affen. Interessenten wollen sich mit mir in Verbindung setzen.

*Rich. Schmiedel*, Zwickau S., Moritzstr. 37.

## PUPPEN

von *amphidamas* 1,—, *polyxena* 1,—, *curvatula* 1,20, *orion* —,80 Mk. per Dtzd.

Porto und Verpackung extra. Auch Tausch.

### Gr. isabellae,

kräftige Puppen à 3,—, alni à 1 Mk.

Nachnahme.

*A. Raecke*, Leipzig, Brandvorwerkstr. 34 I.

### Graellsia isabellae-Puppen

nur noch einige kräftige gesunde Exemplare per St. 2,75 Mk.

*Alecto-Puppen* St. 1,50 Mk.

*Emil Riemel*, München, Augustenstr. 41.

## Tausch.

Angebot: *machaon* 16, v. *immaculata*, v. *bimaculata*, *Lim. populi* ♂ und ♀ 15, *camilla* 12, *Lyc. arion* 12, *C. edusa* ♂ 9, *E. striata* mit Uebergängen bis *melanoptera* 30, *potatoria* ♂ und ♀ 40, *pavonia* ♂ und ♀ 20, *B. quercus* ♀, *matronula*, alles e. l.

Wunsch: *alexonor*, *jasius*, *Sm. quercus*, *D. nerii*, *galii*, *livornica*, *celerio*, *dahlia*, *Sat. circe*, *hermione*, *Las. roboris*, *spartii*, *alpina*, *otus*, *repanda*. *Gr. isabellae*, *nigerrima*.

Aeusserst billig, falls Barbezug gewünscht wird; Zusagendes wird umgehend beantwortet.

*Amtsanwalt Mühling*, Weinsberg (Württ.).

## Tausch

Folgende Falter Ia. Qualität habe gegen mir fehlende, namentlich Tagfalter, abzugeben: *amphidamas* 58, *celtis* 60, *brassicae* 13, *aulica* 8 ♂, *caecigena* 1 ♂ 1 ♀, v. *spartii* 2 ♀, *electa* 13, *pyri* 3, *fuscantaria* 30, *artemisiae* 12. Am liebsten en bloc.

Eventuell gegen seltenere Arten mit 25% Nachlass. Gegen bar mit 80% Rabatt.

*A. Raecke*, Leipzig, Brandvorwerkstr. 34 I.

## Im Tausch

gegen mir konvenierender Falter oder Puppen gebe ab in Ia. Qual: *Th. polyxena*, *P. daplidice*, *C. chrysothema*, *A. levana*, *M. phoebe*, *didyma*, *arelia*, *A. laodice*, *S. briseis*, *arethusa*, *dryas*, *P. hiera*, *E. lycaon*, *N. lucina*, *Lyc. meleager*, *H. carthami*, *sao*, *M. stellatarum*, *N. bicoloria*, *L. carmelita*, *St. fagi*, *M. alpicola*, *S. pyri*, *Agr. comes*, *D. compta*, *P. xanthomista*, *O. erythrocephala*. *Pl. modesta*, *Ac. virgularia*, *sodaliaria*, *Lith. griseata*, *L. cucullata*, *Th. veratraria*, *Art. maculosa*, *Zyg. fausta*, *carniolica*, *laeta*, *S. vespiformis* u. a. Vollständ. Liste franko.  
*Alois Sterzl*, Wien XVI/2, Koppstr. 40.

## Puppen

von *Agr. fimbria* per Dtzd. 120 Pf.

" *janthina* " " 180 "

" *pronuba* " " —,80 "

Die Falter schlüpfen noch diesen Monat.

## Raupen

von *D. sanio* (*russula*) III. Gen. per Dtzd. 80 Pf. Zucht leicht. Futter: Salat.

Porto und Verpackung 30 Pf.

*Emil Kreuser*, Stuttgart, Hölderlinstr. 40.

*Attacus atlas* ♂♀ zusammen 2 Mk.

" *erebus* ♂ à 3 Mk.

*Actias isis* ♂ e. l. à 7 Mk.

*Pap. blumei* ♂ à 2,50 Mk.

" *polyphontes* à —,80 Mk.

" *gigon* ♂ —,80, ♀ 1,50 Mk.

" *ascalaphus* à 1,80 Mk.

Alles in Tüten abzugeben

*W. Herrmann*, Lehrer, Freiburg i. Schl.

Gebe folgende Sachen zu niedrigsten Preisen ab:

## Puppen

von *cecropia* Dtzd. 1,40, 90 St. (gross) 10,—, *mandschurica* St. 1,60 Mk.

## Falter

gespannt: *orizaba* 70, *H. io* 40, *fugax* 60, *Act. selene* 70, *artemis* 250, *Anth. yamamai* 50, *pernyi* 15, *pernyi* × *roylei* 60 Pf.

Alles e. l. und von 4—20 Stück einer Art. — Bitte um Begleichung von selene-Eiern und Raupen sowie Herrn *Wilh. Dietzel* in Frankfurt für *yamamai*- und *pernyi*-Puppen vom Jahre 1908.

*S. Stahr*, Bodenbach, Bismarckstr. 533.

### Parn. apollo v. melliculus.

Eine Ausbeute von ca. 300 Stück aus der Eichstädter Gegend, seitlich je 4 Stück auf einer Nadel, unausgesucht, sicher *graphica*, *decora* etc. etc. enthaltend, in tadelloser Qualität, ca. 60 ♀ dabei, en bloc franko 35 Mk.

*Amblypodia japonica* 110 St. gespannt, I. und II. Qualität gemischt, en bloc franko 10 Mk.

*Emil Riemel*, München, Augustenstr. 41.

**Paläarkten! Paläarkten!**  
**Kallima chinensis**

**Kolosse!**

(Blattschmetterling) Paar 2,50, Orn. aeacus ♀ 4,50, Pap. protenor —, rhetenor ♂ —, 60, ♀ 6,—, Jun. almana —, 40, Hest. nama —, 40, assimilis 4,—, Danais chrysippus —, 30, pleixippus —, 40, guntia —, 40, septentrioneris —, 30, kinniacae —, 40, Char polycena —, 60, ♀ 5,—, dolon 2,—, Stib. nicaea —, 30, Arg. childreni —, 40, Athya perius —, 60, Pap. sarpedon —, 30, Eur. charonda ♂ ♀ 10,—, Cab. erocale —, 20, athamas —, 30, E. mideamus —, 40 Mk. Alles Ia. in Tüten.

Carl Zacher, Berlin SO. 36, Wienerstr. 48.

**Ornithoptera hecuba**

in Tüten, auf Key-Eilanden gezogen, Ia. Paar 4,50, mit kleinen Fehlern 3,—, blumei Ia. Stück 2 Mk.

Cand. Kluge, Tübingen, Hafengasse.

Aus Perak sind prachtvolle

**Ornithoptera brookeana**

eingetroffen, gespannt à 3,50 Mk.; Clerome faunula 1,50, Pap. sarpedon —, 30, evemon —, 35, telephus —, 25, bathyloides —, 65, agamemnon —, 25, aristolochiae —, 30 Mk. u. a. billigst

Jachan, Friedenau, Menzelstr. 35.

**Sm. quercus.**

Mitte März liefert gut überwinterte (für diese Art besondere Methode. Resultat langer Versuche), hervorragend riesige Puppen. Stück 75 Pf. Nachnahme. Vorausbestellung.

Hans Niethen, Erfurt, Langebrücke 27.

**Nordamerikan. lebende Puppen, Catocalen-Eier und Tütenfalter, sowie Coleopteren.**

110 Arten lebende Nordamerikaner-Puppen. Von 31 Arten Catocalen Eier, in Europa züchtbar, sind schon zum Versand bereit. Weniger wie 1 Dtzd. Eier werden nicht versendet.

Folgende Nordamerikaner Coleopteren sind auch erhältlich (billigst): Tetracha, 35 Arten Cincidelen, Cychrus, Calosoma, Plusiotis gloriosa, leucontei, beyeri, Polyphila occidentalis, Dynastes tytius und andere. Man verlange Listen und Bezugsbedingungen. Jeder Anfrage sind 20 Pf. oder 25 Heller Porto (Marken) beizufügen.

Alles Nähere bei

Josef Sever, Newyork (U. S. Amerika) 335 E. 49 Street.

**b) Nachfrage.**

Für meine Spezialsammlung von **Zygaeniden**

(Chalcosien exkl.) ist mir Material jederzeit willkommen.

Dr. Burgeff, Jena, Botan. Institut.

**Zygaena.**

Bessere Arten und gute Aberrationen kaufe ich stets gegen bar oder nehme in Tausch. Bitte um Angebote an

Clemens Dziurzynski, Wien III/1 Grossmarkthalle.

Naturhistorisches Institut „KOSMOS“ von Hermann Rolle

BERLIN W. 30, Speyererstr. 8 sucht eine grössere Anzahl tadelloser **Chrysophanus virgaureae** und bittet um billigste Tausch- oder Barofferte.

Kaufe zum Füttern meiner Terrariertiere (Schlangen, Eidechsen etc.) lebende **Fliegen, Puppen, mittelgrosse billige Schmetterlingspuppen, Heuschrecken etc.**

William Haberland, Garmisch (bayer. Hochgebirge).

**Im Tausch gesucht:**

4 Dtzd. Puppen von elpenor, 3 Dtzd. Puppen von porcellus gegen Puppen von tiliae, polyxena, levana, Falter von apollo v. actius, fraxini, vespertilio, Act. selene. H. io. Gefl. Angebote an!

Carl Bayer, Steinschönau (Böhmen).

**Achtung**

**für Sammler u. Händler!**

Für meine **wissenschaftliche** Sammlung palaeartischer Macrolepidopteren suche ich stets zur Bereicherung derselben **Zwitter, Hybriden, Aberrationen aller Gattungen** und sonstige Abnormitäten **zu höchsten Preisen** gegen Baar zu erwerben. Eventuell stehe auch im Tausch mit seltenen tadellos gespannten Arten zur Verfügung. Ansichtsendungen gegen Vergütung sämtlicher Unkosten sieht dankend entgegen

**Franz Philipps, Fabrikant,**  
Mitglied 62. **Cöln a/Rhein.**

**Verschiedenes.**

Allen geehrten Herren Entomologen, die auf ihre Tauschofferten keine Antwort erhielten, zur Nachricht, dass alles Angebotene sofort vergriffen war und dass ich so viele Offerten bekam, dass es mir unmöglich war, alle zu beantworten.

Stefan Baron Vécsey, Szada (Ungarn).

**Sie wundern sich über die Billigkeit meiner Insektenkästen.**

Sie wundern sich noch mehr, wenn Sie die tadellose und saubere Arbeit derselben betrachten.

Grösse	ohne Auslage	mit Auslage	mit braun oder Glas gelb poliert
30 × 40 cm	1,25	1,75	2,25 3,— Mk.
40 × 50 „	1,70	2,60	3,50 4,50 „

**Mit spiegelglatter Auslage** —,50 oder —,75 Mk. mehr.

**Ueberzeugen Sie sich selbst** und Sie werden finden und sich freuen, wie sich die Tiere bei dieser Auslage besser hervorheben.

**Franz Abel, Leipzig-Schl.**  
— Bitte beachten Sie meine Preisliste! —

**Insekten sammelkästen**

in anerkannt solider, saub. Ausführung.

Aufm. A: einfacher dichter Verschluss, von 1,80—4 Mk. Aufm. B: doppelstaubdichter Verschluss, der derzeit beste Verschluss, von 2—4,50 Mk. Aufm. C: in Nut und Feder dicht schliessend, von 3—6 Mk.

Ferner Schränke und alle entomol. Gebrauchsartikel in praktischer, solider Herstellung liefert zu mässigen Preisen

**Jul. Arntz, Elberfeld**  
Spezialfabr. f. Sammlerartikel.  
Liefer. bedeut. Entom., Schulen und Museen des In- und Auslandes.  
Ill. Preisliste gratis.

**Insektenkästen, Spannbretter, Schränke für Insektenkästen**

in jeder Holz- und Stilart lieferbar. Preisliste gratis.

**Anton Deichelbohrer, Schreinerei**  
Freiburg i. Baden  
Merzhauserstrasse 18.

**Entomologische Spezial-Druckerei**  
erste u. bekannteste der Welt.

Berlin NO. 18, Landsberger Straße 109. Fernsprecher VII, 101. — Begründet 1902. Kunstdruckerei, Buchdruckerei, Lithograph. Anstalt und Geschäftsbücher-Fabrik.

**Metamorphose von Tropidonotus natrix Ringelnatter**

A B C D E F G H

Diese Aufklebeplättchen kosten auf 13 Karten Lithographiert und ausgestanzt:  
500 Stück Mk. — 60 Franko bei Vereinsendung des 1000 „ — 95 „  
5000 „ — 4,25 „  
10.000 „ — 7,50 „ Zeitung zu beziehen.

Kataloge, Prospekte, Zeitschriften, Briefe, Rechnungen, Adresskarten

Künstlerische und originale Klein-Entwürfe, Plakate, Aufnahmen auch Abzüge

Gubich, A. & M. minor, Carl Str.

**Correspondenz französisch, englisch und italienisch**

## Insektenschrank.

Eiche furn. mit 40 Kästen 47×40 cm, 15 mit Doppelgl. und verstellb. Torfl., übrig. m. Torfb. Schrankinneres u. K.-Vorderstücke ebenfalls echt Eiche; desgl. 1 nussb. furn. Schrank mit 30 K. 47×40 cm, 10 mit Doppelgl., übrig. m. Torfb. Schr. oben mit Schubl. und Gallerie-Aufsatz, Inneres und K.-Vorderstücke echt Eiche, hat billig unter Garantie abzugeben.

Hugo Günther (Augustin Nachf.), Gotha.

Abbildungen und Probekasten stehen Re-  
fektanten gern zur Verfügung.

## Calwers Käferbuch

in Originaleinband, 4. Auflage, sehr gut erhalten, für 9 Mk. inkl. Porto.  
F. Spillner, Mittelschullehrer, Hameln a. W.

## Der Universal-Anzeiger

Spezialblatt für Philatelie und

Sammelwesen jeder Art

(einzig. Organ dies. Art in Österr.-Ungarn) erscheint einmal monatlich unter Mitwirkung namhafter Fachautoren und gelangt abwechselnd an Sammler und Händler von Briefmarken, Münzen, ferner an Entomologen, Lehrer etc., insgesamt an ca.

15—20 000 Interessenten aller Sport- und Sammelzweige abwechselnd zur Versendung.

Abonnement Mk. 1,50 franko per Jahr inkl. Strassenbahn-Unfall-Versicherung über Kr. 1000.—

Probekblatt gratis.

Wirksamstes Insert.-Organ.

Redaktion und Verlag:

Wien II/1, Castellezgassee Nr. 22 L.

## Insektenkästen

aus Erlenholz, in Nut und Feder staubdicht schliessend, unerreich-  
billig:

Grösse	roh	mit Auslage	mit Glas
30 × 40 cm	1,20 Mk.	1,70 Mk.	2,25 Mk.
40 × 47 "	1,50 "	2,25 "	3,— "
42 × 51 "	1,70 "	2,60 "	3,50 "

Die Kästen mit Glas sind vollständig gebrauchsfertig, ringsum gebeizt und mattiert; ringsum poliert nur 50 Pf. mehr. Preisliste kostenlos.

E. Gundermann, Gotha  
Leesenstrasse 13.

## Pinna nobilis

(Riesen-Prachtmuscheln). Prachtvoll dekorativ. Stück 3, Dtzd. 11 Mk. franko. Eigene Mittelmeerausbeute. Nachnahme extra.

A. Neuschild, Naturwiss. Reisender  
Berlin SW. 61.

Lithographische

## Insekten-Etiketten

(Blankette)

tauscht um gegen frische Schmetterlings-Puppen. 1000 Stück 80 Pf. Franko gegen franko.

Hagemann'sche Druckerei, Speyer a. Rh.

## Kein Beschädigen der Sammlungen

mehr möglich, weder durch Loslösen der Naphtalinkugeln noch durch Raubinsekten bei Benützung meines neuesten Mittels

## Mortan.

Einfache Handhabung!  
Wirkung überraschend!

Karton für ca. 20 Kästen ausreichend 60 Pf. Porto 10 Pf.  
Franz Abel, Leipzig-Schl.

## Columbia-Reise.

Wir haben unseren Aufenthalt geändert und bitten von nun ab alle Korrespondenz an nachstehende Adressen zu richten.

Wir sammeln nunmehr in der Central-Cordillere, vorerst am Quindiu-Passe, dann im heissen Tieflande am Magdalena-Strome. Im Januar folgt die Besteigung und Erforschung des Monte Tolima.

Spezialisten und Sammler bitten wir um Mitteilung ihrer Wünsche.

Für Insekten: A. H. Fassl.

Für Vögel und andere Tiergruppen:  
Eduard Fassl.

Ibague, Estado Tolima, Colombia  
(Süd-Amerika).

Via Barranquilla!

## A. M. Schmidt

in Frankfurt a. M., zurzeit  
England

2 Forest Place Villas, Whipps Cross Road  
Leytonstone N. E.

## Hermann Kreye, Torfplattenfabrik, Hannover.

Eigenes, anerkannt vorzüglichstes Fabrikat. Meine durch exakt arbeitende Maschinen (eigener elektrischer Kraftbetrieb) hergestellten Torfplatten übertreffen selbstverständlich die minderwertige Handarbeit. Der stets wachsende Absatz meines Fabrikates, der denjenigen meiner Konkurrenten weit übertrifft, die grosse Anzahl der fortlaufend eintreffenden Anerkennungen erster Entomologen, Museen und entomolog. Vereinigungen ist die beste Bürgschaft für die Güte meiner Ware.

Der Hannoversche Torf ist ein reiner Sphagnumtorf von gelber Farbe, gleichmässig weich, die feinsten Nadeln durchlassend. Der Torf der Bremer und friesischen Moore ist nach den vorliegenden Proben ein festes, von vermoderten Wurzeln und harten Stellen durchzogenes, rotbraunes Material.

Ich verstehe unter Bremer Torf das in der Umgebung Bremens auf Hannover-schem Gebiete gewonnene Material. Dieser Torf ist in seiner Struktur rau und kann in der Güte gar nicht mit dem Torf, der in meinem Geschäft verarbeitet wird, verglichen werden. Eine von Bremen als I. Qualität bezogene und als solche bezahlte, mir zur Verfügung stehende Sendung enthält überhaupt keine Platte erster Qualität. Sämtliche Platten, die nur die Grösse 19,5 × 29,5 cm hatten, sind mit dicken, vermoderten Wurzeln durchsetzt, teilweise sehr hart und aus frischem, feuchtem Torf gearbeitet. Die Stärke dieser auf „exaktest“ arbeitenden Maschinen hergestellten Platten war sehr ungleich und schwankte zwischen 11 und 15 mm.

Noch schärfer wird der Unterschied der Güte meines gegenüber dem Bremer Fabrikat in folgendem Briefwechsel erfasst: „Herrn H. Kreye, Hannover. Ich bitte mir ein Postpaket mit 64 Platten I. Qualität 28 × 13 × 1 1/4 cm zu senden. Ich hatte mir kürzlich ein Paket Torf von Bremen kommen lassen, jedoch musste ich die ganze Sendung wieder zurückgehen lassen, weil die Platten ganz ungleichmässig und teilweise so hart waren, dass sich die Nadeln umbogen. R. H. in Hamburg.“ Nach Empfang meiner Sendung teilt mir derselbe Herr mit: „Ich bestätige Ihnen gern, dass die Torfplatten zu meiner vollen Zufriedenheit ausgefallen sind.“

Ich liefere meine Torfplatten in Postpaketen:

I. Qual.	28 cm lang, 13 cm breit, 1 1/4 cm stark, 64 Platten	3,20 Mk.
	26 " " 12 " " 1 1/4 " " 78 " "	3,20 "
	30 " " 10 " " 1 1/4 " " 80 " "	3,20 "
II. Qual.:	(in der Güte des Bremer und friesischen Materials I. Qual.):	
	28 cm lang, 13 cm breit, 1 1/4 cm stark, 64 Platten	1,80 "
	26 " " 12 " " 1 1/4 " " 78 " "	1,80 "
	30 " " 10 " " 1 1/4 " " 80 " "	2,— "

100 Ausschuss-Platten nach Wahl —,80 bis 1,— Mk.

Verpackung berechne ich für 1 Paket mit 20 Pf. Bei Aufträgen im Werte von 20 Mk. an gewähre ich 10% Rabatt.

Torfklötze zum Käferspannen, festes, dabei weiches Material, p. St. —,10 Mk.

Insektennadeln, beste, weisse, p. 1000 St. 1,85 Mk.

Kaiserl. Patentamt No. 282 588 G. M.

## Verstellbares Spannbrett

mit Vorrichtungen, durch welche eine Verschiebung des beweglichen Brettes nach oben und in der Längsrichtung verhindert wird.

Die Spannbretter werden aus weichem Lindenholz in vorzüglichster Arbeit geliefert; das bewegliche Brett ist nach jedem Verstellen fest aufliegend und unverschiebbar, ein Vorzug allen anderen Systemen gegenüber.

Ich liefere die Spannbretter in

35 cm Länge, 13 1/4 cm Breite zu	1,20 Mk.
35 " " 14 " " " "	1,35 "

Patent-Nadeln, Idealnadeln, Nickelnadeln usw.

Netzbügel für Schmetterlinge, Käfer- und Wasserinsektenfang, Aufklebeblättchen, lithographierte Etiketten, Insektenkästen, Tötungsgläser in 5 verschiedenen Grössen usw.

Jeder Auftrag wird umgehend erledigt, jede nicht passende Ware wird gegen Erstattung der gehaltenen Kosten zurückgenommen.

Man verlange meine ausführliche Preisliste.

H. Kreye, Hannover.



Man verlange grat. u. fr. m. reich. illustr. Preislisten über entom. Requisiten.— Gespannte Lepidopteren.

## Weihnachtstausch!

Vertausche 2 neue Handkamera „Merkur“ und „Royal“, 9 × 12, Wert à 22,50, und 2 „Kobold“, 9 × 12, Wert à 12,50 Mk., gegen mir erwünschte Lepidopteren, wie nerii, quercus, galii, atropos, matronula, populi-folia etc.

L. Hartmann, Würzburg, Domerpfarrg. 6 I.

Den Herren, die nichts erhielten, zur Nachricht, dass alles vergriffen ist.  
R. Liebig, Bielefeld, Siegfriedstr. 38 II.

# C. & A. Allinger & Cie., Bremen.

## Leistungsfähigste Torfplattenfabrik

mit eigenem Motorbetrieb.

„Bitte um Zusendung von 1000 St. Ia. Torfplatten; wir haben bis jetzt unsere Torfplatten durch Herrn Kreye, Hannover, bezogen...“ Nach Erhalt der Ware schreibt dieselbe **Vereinigung**: „Was nun die Qualität anbelangt, so sind wir vollkommen zufrieden, und sobald uns Gelegenheit geboten wird, Ihnen weitere Aufträge zu geben, werden wir dies mit Vergnügen tun.“

Ein Herr **G.**, der nach eigener Angabe schon seit Jahren Torfplatten aus Hannover bezogen hat, schreibt: „Im Besitze Ihrer Sendung, mit der ich zufrieden bin, ersuche ich hiermit noch um Lieferung von 2000 Torfplatten 28×13×1¼ cm prima.“

Herr **E.** schreibt: „Ich reflektiere nur auf weiche, wurzelfreie, scharfkantige, überhaupt tadellose Waare...“ Derselbe bestellt nach der Probesendung am 16. August und am 20. Oktober zu wiederholten Malen je 1000 Platten.

Herr **H.**: „Die mir zugesandten Torfplatten haben alle meine Erwartungen weit übertroffen, ich kann nur meine vollste Zufriedenheit aussprechen.“

Solche Anerkennungen treffen täglich ein und liegen für Interessenten zur Ansicht im Original auf.

Wir offerieren unsere Torfplatten, welche weder hart noch rotbraun sind, sondern nur aus dem reinsten gelben Sphagnum-Torf hergestellt werden, zu den folgenden Preisen:

		I. Qual.	II. Qual.
28 × 13 cm,	1¼ cm stark, 60 Platten, 1 cm stark 70 Platten	Mk. 2,20	1,60
26 × 12 "	1¼ " " 75 " 1 " " 90 "	" 2,20	1,60
30 × 10 "	1¼ " " 80 " 1 " " 100 "	" 2,40	1,60
26 × 10 "	1¼ oder 1 cm stark 100 "	" —	1,50
24 × 8 "	1¼ " 1 " " 100 "	" —	1,30
<b>100 Ausschussplatten, nur gute brauchbare Ware, 90 Pf.</b>			
(Beide Qualitäten konkurrenzlos).			
30 × 20 cm,	1¼ cm stark, 50 Platten, 1 cm stark, 60 Platten	I. Qual. Mk. 3,60	II. Qual. 2,60
30 × 18 "	1¼ " " 50 " 1 " " 60 "	" 3,—	2,—
28 × 18 "	1¼ " " 50 " 1 " " 60 "	" 2,80	2,20

Verpackung pro Paket 20 Pf.

Jede nicht passende Ware wird zurückgenommen. Musterplatten gratis und franko.

### Zum Selbstbestimmen

empfehlen wir:

#### Handbuch für Schmetterlings-sammler.

Von Alexander Bau.

Eine Naturgeschichte aller in Deutschland, Oesterreich und der Schweiz vorkommenden Gross- sowie der vorzugsweise gesammelten Klein-Schmetterlinge.

Mit 67 musterhaft ausgeführten Zeichnungen im Text.

Preis brosch. Mk. 5.—, gebd. Mk. 6.—

#### Handbuch für Käfersammler.

Von Alexander Bau.

Beschreibung der in Deutschland, Oesterreich und der Schweiz vorkommenden Coleopteren.

Mit 144 musterhaft ausgeführten Zeichnungen im Text.

Preis brosch. Mk. 6.—, gebd. Mk. 7.—

Für Anfänger:

#### Das Anlegen von Käfer- und Schmetterlingssammlungen.

Von C. Wingelmüller.

Mit 32 Abbildungen im Text.

Preis brosch. Mk. 1,50, gebd. Mk. 2,25.

Zu beziehen durch alle Buchhandlungen.

**Greutz'sche Verlagsbuchhandlung**  
in Magdeburg.

Wer Bedarf an

## Drucksachen

hat, wende sich an

**H. SCHÜTZ, Buchdruckerei**  
Langensalza.

Spezialität: Entomologie.

Lieferte zuletzt:

**O. RAPP, Raupenkalender.**

Verfasser schrieb: „Bin mit der Ausstattung des Werkchens sehr zufrieden.“

Man verlange kostenfreie Berechnung.

### Briefmarken

(bessere) suche im Tausch gegen Schmetterlinge. Kaufe auch einzelne Marken oder gute Sammlung. Suche ferner Puppen amerikanischer Papilios, einige Dutzend jeder Art.

F. Mahnke, Pankow b. Berlin  
Heynstr. 5 I.

### Heyne-Taschenberg,

Exotische Käfer antiquarisch zu kaufen gesucht. Angebote bei billigster Berechnung erbeten an

Anton Hintermayer, Faistenhaar  
Post Sauerlach, Bayern.

### Suche

1 Dtzd. S. pyri-Puppen im Tausch gegen je 1 Dtzd. Sm. tiliae, 1 Dtzd. pavonia, 1 Dtzd. betularia und ½ Dtzd. A. tau.

Nach trüben Erfahrungen sende nicht zuerst.

### Warnung!

Warne hiermit die verehrl. Mitglieder, mit Herrn **Dr. H. Brüggemann** in Stendal in Tauschverbindung zu treten, da von demselben auf Gegenseitigkeit nicht zu hoffen ist. Das Benehmen dieses Herrn ist mir einfach rätselhaft, da benannter Herr nach Empfang meiner Sendung vor 4 Monaten weder Lust zum Schreiben noch zum Senden hat. Mahnen heisst hier Marken verschwenden.

Georg Neumann, kgl. Eisenbahnbeamter  
Benninghofen b. Hörde 57  
früher Hörde, rhein. Bahnhof.

## E. Leitz,

Berlin NW.

Luisenstr. 45.

London,

St. Petersburg.



Spezialliste V auf  
Verlangen gratis.

Lupen und Lupen-Mikroskope.



Lupen und Lupen-Mikroskope.

35A.

## Wetzlar

Frankfurt a. M.

Neue Mainzerstr. 24.

New-York,

Chicago.



Spezialliste V auf  
Verlangen gratis.

### Entomologisches Mikroskop

mit Objektiv No. 3 und den Okularen I, IV. Vergrößerung 51- und 103fach.  
Preis 110,— Mk.

### Insektenkästen,

30×40 cm gross, mit Glasdeckel und prima Torfauslage, offeriert das Stück zu 1,80 Mk. Auch versende Preislisten über Kästen, Utensilien und Sammlungen umsonst und portofrei. A. Brauner, Altheide Kr. Glatz.

Den werten Herren, die mir Tausch- oder Kaufofferte auf Dalmatiner Falter und Puppen machten und keine Antwort erhielten, zur Nachricht, dass alles rasch vergriffen war.

K. Gabrian, Frankfurt a. M.  
Arnsburgerstr. 20.

# Von Dr. A. Seitz

## Die Gross-Schmetterlinge der Erde

wurde heute die **97.** Lieferung ausgegeben. — Soeben erschien die **55.** Lieferung des

### I. Hauptteiles: **Paläarkt. Grossschmetterlinge.**

225 Farbentafeln mit cirka 10 000 Figuren in 100 Lieferungen à 1 Mk.

Ferner ist erschienen die **42.** Lieferung des

### II. Hauptteiles: **Exotische Grossschmetterlinge.**

Ca. 300 Lieferungen à 1,50 Mk.

Einen glänzenden Beweis für die Tatsache, dass dieses Werk tatsächlich „das Werk des Schmetterlingssammlers“ ist, bildet die fortgesetzt über alles Erwarteten bedeutende Zunahme der Abonnenten! Wer die Schmetterlingsfauna vollständig kennen lernen will, bestelle den „Seitz“!

Text in deutscher, englischer oder französischer Sprache.

**Fritz Lehmanns Verlag, Ges. m. b. Hftg., Stuttgart.**

## Winkler & Wagner

vormals Brüder Ortner & Co.

Naturhistorisches Institut und Buchhandlung für Naturwissenschaften

**Wien XVIII, Dittesgasse No. 11**

(ständige Lieferanten fast sämtlicher Institute und Museen der Erde)

empfehlen sich zur Lieferung aller entomologischen Bedarfsartikel in bisher unübertroffener Güte und Zweckmässigkeit, als:

**Netze, Klopfschirme, Köderlaternen, Tötungsgläser, Sammelschachteln, Nadeln, Spannbretter, Präpariernadeln, Raupenausblasapparate, Behälter für Zucht und Aufbewahrung, Sammlungsladen und Schränke** aus eigener, mit neuesten Holzbearbeitungsmaschinen eingerichteter Werkstätte mit elektrischem Kraftbetrieb, **Mikroskope, Lupen etc. etc.**

**Hauptkatalog 8** mit 678 Notierungen und über 300 Abbildungen steht gegen Einsendung von —,80 Mk. = 1 Kr., die bei Bestellungen im Betrage von 8 Mk. = 10 Kr. aufwärts vergütet werden, zur Verfügung.

Spezialbuchhandlung für Entomologie. — Grösstes Lager (ca. 8000 Nummern) von entomologischen Werken und Separatabdrücken.

Bei Bedarf bitten wir Offerte zu verlangen.

Lepidopteren und Coleopteren des paläarktischen Faunengebietes in tadelloser Beschaffenheit mit genauen Fundortnachweisen zu billigsten Nettopreisen.

Soeben erschien: **Dublettenliste 4 paläarktischer Lepidopteren**, ca. 3000 Formen enthaltend; dieselbe steht Interessenten kostenlos zur Verfügung.

**Tauschangebote** in Lepidopteren und Coleopteren stets willkommen und tauschen wir uns besonders erwünschte Arten — oft auch gewöhnliche — gerne ohne Abzug (andere mit 1/4 Abzug) ein.

### Insektenkästen, Schränke, Spannbretter usw.

in sauberer und solider Ausführung liefert seit 16 Jahren zu den billigsten Preisen die Spezialtischlerei

**Hugo Günther (G. Augustin Nachf.)**  
Gotha.

Preislisten gratis!

Hunderte von Anerkennungen!  
Prämiert Schwabach 1905.

### Billige Sammelschränke!

Insektenkästen, neu, in Kiefernholz, nussb. imitiert, mit 15 Kästen 40 : 50 cm, mit Glasdeckel und Torfeinlage etc.

Komplett mit Verpackung 85 Mk.

**Vielfach gekauft und belobt!**  
empfehlen **Jul. Arntz, Elberfeld.**

### Sammler und Züchter

in den Tropen wollen behufs vorteilhafter Verwertung ihrer alljährigen Ausbeute an Insekten und Zuchtmaterial Spezialofferten einsenden. Zahle die höchsten Preise, reflektiere daher nur auf prima Qualität.

**St. Tschakert, Tetschen a. E. (Austria)**  
No. 678.

### Staudinger-Rebel-Katalog

der Lepidopteren des paläarktischen Faunengebietes,

broschiert, sehr gut erhalten, für 7 Mk. franko abzugeben. Offerten unter A. S. 290.

### Berges Schmetterlingsbuch

8. Auflage,

neu gebunden, zu annehmbarem Preis zu verkaufen. Angebote an **K. Autenrieth, Stuttgart, Ludwigstr. 45 II.**

### Naturalien-Handlung

von

**V. Fric in Prag 1544-II**

kauft und verkauft

naturhistorische Gegenstände aller Art.

### Spannstreifen aus Pausleinwand.

Reissen nie aus.

40 m von 3 mm und 20 m von 10 mm Breite 1,10 Mk. postfrei.

**Karl Andreas, Gonsenheim b. Mainz.**

### Wohnungswechsel!

Wir machen unsere verehrlich. Mitglieder darauf aufmerksam, dass Wohnungsänderungen für den 1. Januar uns sofort, spätestens bis Anfang Dezember bekanntzugeben sind. Bei später eingehenden Meldungen können wir keine Garantie für prompte Zusendung der Zeitung übernehmen und müssen auch für die dadurch entstehende doppelte Ueberweisung die Postgebühr berechnen.

**Die Geschäftsstelle.**

### Zur gefl. Beachtung!

Wir ersuchen hiermit die verehrl. Mitglieder höfl., alle noch rückständigen Mitglieds- und Inseratenbeiträge baldigst einzusenden. Laut Statut sind alle Ueberzeilen pränumerando zu zahlen und können wir deshalb neue Inserate nur dann aufnehmen, wenn die alten bezahlt sind. Es liegt somit nur im eigensten Interesse der Mitglieder, durch Pünktlichkeit in diesem Punkte unsere Bemühungen zu unterstützen.

**Die Geschäftsstelle.**

**Diejenigen Mitglieder,** welche inserieren u. ihre 100 Freizeilen überschritten haben, werden höfl. u. dringend ersucht, soweit sie ihren Zahlungen noch nicht nachgekommen sind, dieselben laut den ihnen zugesandten Rechnungen zu regeln.

Nehme schon jetzt Bestellungen entgegen auf

## Japaner Spinner-Eier,

als: *A. yamamai*, *Call. japonica* und *Rhod. fugax*, welche ich demnächst in grosser Anzahl erwarte.

Georg Fiedler, Gera (Reuss)  
Adr. Vereinsbrauerei.

## Selten angebotene Tütenfalter.

100 Stück, gemischt, von Ceram (Süd-Molukken), Perak (Malakka) und SO.-Borneo mit Papilio-, Delias-, Charaxes-, Euschema-Arten Alles bestimmt und gute Qualität 18 Mk., 50 St. 10 Mk.

L. Kuhlmann, Frankfurt a. Main  
Günthersburg-Allee 22.

# Zu Weihnachten!

Offerierte freibleibend — soweit der Vorrat reicht — folgende Lose in nur guter Qualität! Die Falter sind alle in Tüten.

**50 Tagfalter von Sumatra**  
in ca. 25 Arten mit schönen Papilios, hübschen Pieriden, farbenreichen Nymphaliden, Hestia etc. nur **7,50 Mk.**

Dasselbe Los mit *Attacus atlas* ♀ **10 Mk.**

**100 südamerikanische Tagfalter**, meist aus Peru, in reichlich 60 Arten, darunter *Papilio protesilaus*, leuchtende *Catopsilien*, reizende Nymphaliden (*Catagramma*, *Perisama*), *Eryciniden* etc. **20 Mk.**

**40 Falter aus Formosa**, dieser jetzt so beliebten Lokalität, mit der schönen Ornith. *aeacus formosanus* ♂♀, *Pap. nipponus*, *telephus*, *castor formosanus*, *annaeus*, *Ixias insignis*, *Prioneris formosanus*, die schleierartige *Hestia clara* usw. nur **15 Mk.**

Do. mit kleinen Fehlern **10 Mk.**

Diese Lose erzielten bei allen Abnehmern reiche Anerkennung.

Preise netto, Porto und Packung extra.

Ausführlicher Katalog exot. Lepidopteren mit Autoren und Fundorten zu Diensten. Preis 50 Pf.

Naturhistorisches Institut „Kosmos“  
Hermann Rolle, Berlin W. 30, Speyererstr. 8.

## Exoten-Eier.

In grosser Anzahl sind vom Januar 1910 an abgebar und nehme schon jetzt Bestellungen entgegen auf Eier von

Anth. yamamai	Dttd. 50 Pf.	
Rhod. fugax	80	Eiche
Calig. japonica	60	"
Catocala piatrix	250	Walln. Pappel
" innubens	300	Akazie
" cara	250	"
" cuncumbens	250	Weide
" vidua	250	"
" palaeogama	300	Walln. Pappel
" scintillans	400	Akazie

Alles im Januar lieferbar!

Die beiden letzten Arten wurden noch niemals angeboten. Vorrat wird sehr gross sein. Nur gegen Voreinsendung oder Nachnahme! Marken aller Länder werden als Zahlung angenommen. Kleinere Beträge erbitte nur in Marken.

Versand erfolgt sofort nach Eintreffen der Eier in meinen eigens dazu gefertigten Holzhausen.

Alois Zirps, Neutitschein, Mähren  
Titschgasse 19.

## Tausch.

Habe ca. 60 St. genadelte *Geometriden* aus Süd-Frankreich nur im Tausch abzugeben. *Wilhelm von Dragoni*, Neuhaus (Böhmen).

## Arctia caja-Eier

p. Dttd. 15 Pf., später Räumchen 25 Pf. exkl. Porto etc.

L. Bauer, Köln-Lindenthal, Dürenerstr. 82.

## Act. luna-Cocons

von der kanadischen Grenze 50 Pf. p. St. *Cat. pacta-Eier* p. Dttd. 1, 100 St. 7 Mk., sowie gespannte *Nordamerika-Falter*, vertausche auch gegen bessere Briefmarken. Porto etc. extra, im Tausch franko gegen franko.

E. Reiff, Königsberg (Pr.)  
Steindamm r. Str. 4.

## Spanische Lepidopteren.

Von meiner diesjährigen Ausbeute (1909) offeriere in *1a. sup. Exemplaren* (60% Rabatt): *Thais rumina* ♂♀, *Euchloë euphenoides* ♂♀, *Melitaea desfontainei* ♂♀, *M. dejone* ♂♀, *Argynnis chlorodippe* ♂♀, *A. pandora* ♂♀, *Melanargia lachesis* ♂♀, *M. syllius* ♂♀, *M. ines* ♂♀, *Satyrus alcyone* v. *vandalus* ♂♀, *S. briseis* v. *merid.* ♂♀, *S. fidia* ♂♀, *S. actaea* ♂♀, *Pararge v. lyssa* ♂♀, *Epinephele hispulla* ♂♀, *E. ida* ♂♀, *E. paphia* ♂♀, *Coenon. dorus* ♂♀, *Thecla v. esculi* ♂♀, *Chrysophan. v. eleus* ♂♀, *Lampides baeticus* ♂♀ (gross), *L. telicanus* ♂♀, *L. theophrastus* ♂♀, *Lycaena v. xylochiona* ♂♀, *L. v. panoptes* ♂♀, *L. idas* ♂♀, *L. v. calida* ♂♀, *L. v. ornata* ♂♀, *L. xylas v. nivescens* ♂♀, *L. escheri* ♂♀, *L. corydon v. albicans* ♂♀, *L. corydon v. hispana* ♂♀, *Adopaea acteon* ♂♀, *Carcharodes v. baeticus* ♂♀, *Hesper. proto* ♂♀, *H. sao* ♂♀, *Diplura loti* ♂♀, *Graellsia isabellae* ♂♀, *Agrotis flavina v. serraticornis* ♂♀, *Cleophana dejeani* ♂♀, *Euplemma suava* ♂♀, *Thalpochares lacernaria* ♂, *Thalpochar. polygramma* ♂♀, *Th. ostrina* ♂♀, *Th. parva* ♂, *Th. candidana* ♂♀, *Prothymia sanctiflorentis* ♂♀, *Catocala nymphaea* ♂♀, *C. nymphagoga* ♂♀, *Spitherops dilucida* ♂♀, *Acidalia luteulenta*, *A. ostrinaria*, *A. rustica*, *ab. mustelata*, *A. fathmaria*, *A. calunetaria*, *A. obsoletaria*, *A. deversaria* (aberr.), *A. mediaria*, *A. submutata*, *A. litigiosa*, *A. marginipunctata*, *Rhodost. sicanaria*, *Larentia kalischata*, *L. alfalaria*, *L. frustata*, *Tephronia oppositaria*, *Gnophos asperaria*, *Gn. pityata*, *Gn. variegata*, *Gn. respersaria*, *Anthometra plumularia*, *Eremia cacuminaria* ♂, *Thamn. vincularia*, *Eurrantus pennigeraria*, *Zygaena sarpedon*, *Z. lavandulae*, *Z. v. consobrina*, *Z. rhadam. v. cingulata*, *Z. hilaris*, *Z. baltica*, *Z. oceanica*, *Z. v. albicans*, *Sesia affinis*, *S. chrysidiformis*.

Max Korb, München, Akademiestr. 25.

## Nord-Australien.

**Tütenfalter allerfeinster** Qualit. vom **Kap York**: *Pap. v. queenslandicus* 1, *Pap. aegeus* ♂ 1,20 ♀ 4,50, *Delias inferna* ♂ 4 ♀ 6, *Amblyop. amythis* ♂ 1 ♀ 1,50, *Proesos mariana* 4,50 Mk. und viele andere Arten. Auf Wunsch Liste. **Gute** Qualit. 1/3 billiger. Porto etc. 30 Pf.

Dr. Rudolf Lück, Breslau XIII.

## Tropen-Welt-Serien.

Zusammenstellungen **hochfeinster Prachtfalter** in Tüten (auch gespannt) aus allen Erdteilen, sortiert in vorzüglicher Qualität, äusserst preiswert, für Wiederverkauf passend.

25 Stück in 25 versch. Arten 10 Mk.

50 " " 50 " " 18 "

100 " " 100 " " 30 "

Die Serien enthalten nur wirklich prächtige Arten wie Ornith., Papilios, Morphos, Actias, Attacus etc., nichts Unansehnliches.

Paul Ringler, Naturalien-Import  
Thale (Harz)

## Aus Nord-Indien

erhielt ich eine Ausbeute artenreicher Falter in guter Qualität, darunter befinden sich viele Arten, die im Seitz'schen Werk zum paläarktischen Faunengebiet gehören. Gebe **à Centurie** für **14 Mk.** gegen Kasse ab. *Richard Schmiedel*, Zwickau S., Moritzstr. 37.

Billigst abzugeben gegen bar folgende gut gespannte

## Falter I. Qual.

17 P. mnemosyne ♂♀ (gef.), 2 T. polyxena ab. e. l., 2 L. astrarche (gef.), 2 ♂ 1 ♀ P. dispar (gef.), 1 ♂ 1 ♀ P. thersamon, ca. 350 C. edusa ♂♀ (gef.), 7 ab. helice (gef.), 3 A. lathonia (gef.), 38 V. antiopa e. l., 21 A. atropos e. l. (gross), 4 D. euphorbiae e. l., 8 B. catax Ev. e. l., 7 S. caecigena ♂ e. l., 5 A. segetum e. l., 6 C. elorata e. l., 5 P. smaragdaria e. l., 2 B. selenaria e. l. Die geflogenen Falter sind alle sehr schön und tadellos. Alle Falter sind bosnischen Ursprungs. Bitte um Angebote mit Angabe des Preises. Am liebsten en bloc.

NB. Ausser den A. atropos sind die übrigen Falter auch im Tausche gegen gespannte Falter zu haben. Bevorzugt werden Paläarktiken.

V. Babak, Usora (Bosnien).

## Tausch.

45 Stück *Thais ab. ochracea* aus Nord-Bosnien, I Qual., ex 1909, gespannt, tausche gegen bessere Paläarktiken. Auswahlendung bei en bloc-Abnahme bevorzugt.

Molisch, Dol-Tuzla (Bosnien).

Folgende

## Lepidopteren

in nur 1a. Qualität gebe im Tausch ab:

*Pap. podalirius*\*, *Th. polyxena*, *rumina*, *ab. canteneri*, *cerysi*, *Dor. apollinus*\*, *ab. rubra* (dunkle gelbe Hinterfl.), *E. belia*, *Lept. meridionalis* ♂, *Col. phicomone*, *fieldi*, *edusa*, *Van. urticae* ab. (von 1—15 Mk.), *l-album*, *testudo*, *P. ab. clymene*, *Mel. arduinna*\*, *phoebe*, *C. tiphon*, *E. lycaon*, *nurag.* ♂, *P. roxelana* ♀, *Th. pruni*, *w-album*, *quercus*, *ab. spinosa*, *Lyc. argus*, *cyllarus*, *euphemus*, *ab. minor*, *arcas*, *ab. minor*, *Deil. vespertilio*, *galli*, *davidi* (pass.), *Harp. bicuspis*\*, *fagi*, *milhauseri*, *crenata*, *Not. chaonia*, *trepida*, *O. sieversi*, *P. plumigera*, *Lim. nigra*, *eremita*, *Tr. crataegi*, *populi*\*, *E. neogena*, *lobulina* ♀, *L. pruni*, *A. selene*, *Gr. isabellae*, *caecigena*, *S. hybr. emiliae*, *spini*, *D. ludifica*, *Aer. alni*, *steinerti*, *euphorbiae*, *Agr. janthina*\*, *triangulum*, *popularis*, *M. serratilinea*, *Dian. luteago*, *albicaculata*, *v. xanthocianea*\*, *nana*\*, *carpophaga*, *H. sordida*, *rufocincta*, *L. comma*, *conigera*, *A. effusa*, *X. conspicularis*, *ab. melaleuca*, *Xanth. croceago*, *citrago*\*, *flavescens*, *Pl. v. argentum*, *C. alchymista*\*, *Cat. promissa*\*, *pacta*, *fulminea*, *nymphae*, *Bist. lapponarius*\*, *H. bicolorana*, *Rh. purpurata*, *A. casta*, *v. esperi*, *Z. brizae*, *ab. ephialtes*\*, *medusa*, *athamantae*, *carniolica*, *ab. berolinensis*\*.

## Puppen

nur gegen bar von *H. bicuspis* p. Dttd. 10 Mk. und 6 St. von *O. sieversi* im Tausch.

Die mit \* bezeichneten Falter sind in Anzahl vorhanden. Diese werden auch gegen bar abgegeben zu 1/3—1/4 Stgr. Anfragen, die unbeantwortet bleiben, finden keine Berücksichtigung.

Besonders erwünscht sind mir fehlende Tagfalter.

Gebe auch *lividia-Eier* p. Dttd. 40 Pf. ab. *Karl Kunz*, Wagstadt (östr. Schl.).

## Um zu räumen,

offeriere 100 Stück gespannte, bestimmte, *europäische Noctuen* guter Qualität in 50—60 Arten zum Preise von **6 Mk.** inklusive Porto und Verpackung.

L. Kuhlmann, Frankfurt a. Main  
Günthersburg-Allee 22.

## Papilio

*sarpedon* 30, *helenus* 35, *chaon* 40, *eurypilus* 45, *antiphates* 45, *Heb. glaucippe* 45, *Cyrestis thyodamas* 50, *Charaxes eudamippus* 100, *aristogiton* 60, *baja* 40, *Hestina nama* 40, ♂♀ *Limenitis prorris* 50. Es werden nur *tadellose Falter* in Tüten versandt. Tausch gegen Papilio-Arten I. Qu erwünscht. *B. Vogeler*, Holzminden, Oberbachstr. 47.

# Ia. Falter

aus m. italienischen u. alpinen Ausbeuten.  
Preise in Pfennigen.

Podalirius it. 20, zancleus 55, sphyrus 125, cassandra v. ital. 45 65, apollo ex Gran Sasso 200 300, ex Mt. Sabini 200 300, mnemosyne C. Majella, Gran Sasso. Sabiner Geb. 125, crataegi it. 20, rapae v. atomaria 65, leucotera 30 25, manni 50 70, rossi 60 75, v. farpa 150 200, napi v. merid. Gen. I 20 30, Gen. II 40 65, ergane Gen. I 50 70, Gen. II 40 60, v. longomaculata 120 150, ab. semimac. 90 150, daplidice it. 25, v. raphani 185 250, bella romana 50 65, turrilis 35, glanceo 60, euphenoides ital. 35 50, diniensis 20 35, edusa it. 20 30, helice 55, cleopatra it. 50, iris 30 40, ilia 35 70, clytie 25 30, camilla 30, populi sup. 40 70, c-album it. 15, egea 35, prorsa 10, phoebe it. 25 45, didyma occid. 30 50, ital. 30 60, athalia it. 20 40, daphne (gross) 50 60, pandora 50, proclita 10 30, japygia 40 60, novo v. sabina 150 300, arge 140 200, briseis it. 30 45, v. algerica 45 85, allionia 15 20, actaea it. 60 85, dryas it. 15 25, maera v. sicula 85 125, hispulla magna ex Camp. rom. 20 35, do. ex Majella 25 40, lycaon (Majella) 30 60, arcania it. 15 20, insubrica 55, celtis 20, lucina it. 20, spini 15, lynceus 35 60, ilicis it. 20, cerri 50, esculi 45, virgaur. v. apennina 55 125, argus v. cors. 30 60, argyrogn. nova f. it. 75 120, baton it. 15 25, astr. ornata 60 110, eros ex Majella 35 55, icarus mer. 15, hylas 15 25, mealeger 15 20, escheri v. dalm. (ital.) 100 150, bellarg it. 15 25, corid. v. apennina 85 125, genad. 5 ♂ 300, ab. sohni 250, dolus 90 120, sebrus 35, semiarg. mont. (Maj.) 35 50, silvius 30 40, acteon 20 30, sidae 90 130, sao 10, atropos 80—100, vespertilio 50, livornica 50, grentzenbergi 125—400, croatica 100, fagi 50 60, querna 65, bicoloria 25, Org. v. corsica Paar 500, repestri Paar 650, abietis 90, rubea 30 35, alpicola (Gran Sasso) 60 50, populifol. aest. 90, otus 100, Riesen 150, versicol. 20 25, caecigena Paar 275, coenobita 30, ludifica 25, alpium 15, alni 125, euphrasiae 75, ligustri v. mer. 30, geographica 15, albivenosa 30, molothina 130, v. occid. 185, jaunthina latimarg. 60, adsequa 60, cohaesa 25, elegans 135 165, musiva 125, decora v. ex Majella 100, griseus 100 165, cqs 90, ab. tephra 175, spinifera 225, puta 15, lignosa 35, do. Gen. II 20 bezw. 45, ab. vilhiersii 20 25, ruris 50 35, saucia u. margarit. 25, nigrocostata 250, crassa 150, gutt. gefl. 85, leucographa 25, faceta 120 160, serratil. 80, calberlai 185, serena v. it. 30, Bryophil. sohni (1907 entd. Majella) 1000, compta 15, bicoloria 30, oleagina 30, vitalba 400, amica 150, solieri 35 45, euroi e. l. 2500, gefl. 1000, ochroleuca 35, hepat. 40, P. mucida vera 85, canescens 110, suda 100, nabeul. 30, hyperici 10, latraillei 35, scita 30, lucipara 10, metie. it. 10, maura 30, genuinip. 15, musculosa 100, sohn-retheli (in nur wenigen Ex. bisher vorh. 1250 2500, Leuc. hispanica 500 450, Paar 850, gefl. gut Paar 600, pass. 450, putrescens 35, genad. 5 Paar 300, sicula 280 350, v. fuscilinea 450 550, riparia 265, gefl. gut 185, pass. 150, vitellina 25, pallid. 45, argyritis 30 40, St. calberlae 950, C. noctivaga 110, v. nana 180, caliginosa 50 65, pyramid. magna 20, rorida e. l. 650 850, Paar 1400, gefl. gut 500 600, Paar 1000, pass. 300 400, rutticilla 40, anatolica 1000, velox 100 200, dardouini 20, clychrysi 40, Paar 75, 5 Paar 350, genad. 300, capuzina 35, amethystina 35, deaurata 100, modesta 75, consoa 15, bractea 115, aemula 300, festucae 20, gutta 45, ni 70, stolidia 80, algira 30, lunaris it. 25, tirrhaea 45, leucomelas 120, alchymista 60, fraxini sup. 35, electa 25, dilecta 85, elocata mer. 90, sponsa 20, conjuncta 75, pacta 100, fulminea 55, conversa 55, nymphagoga 40, spectrum var. 30, crataegi 25, rectalis 85, nodosalis 225, tarsieristalis 80, emortualis 25, salicalis 45 60, crinalis 25, derivalis 10, Orec-

tis proboscidata pass. 80, deraea 15, duplaris 20, diluta 20, smaragdaria 35, v. prasinaria (it.) 40 60, pygmaea 60 85, muricata 40 75, bischoffar. 70 100, cantener. 15, subseric. 40, 50, obsolet. 35, elongar. 30, trigemin. 40, filic. Paar 25, degener. 15, do. v. merid. 35, pastoraria 35, v. roman. 100, submut. pass. 30, imitaria 20 30, albicell. 100, lennig. 100, quercim: 55, calabrar. 20 30, bipunct. n. f. ex Maj. 50, atrata Maj. u. Gr. Sasso 25 50, sertata 30, appensata 85, sabaudiata 40, vittata 45 60, adumbraria 220 300, frustata (Majella) 30, Sabiner Geb. 40, fulvocinct. 35, riguata 10, unanugulata 20, galiata 15, bil. v. testaceol. 35, nigrofasc. 35, gratios. 70, linar. 10, gemell. 110, denot. 25, alliar. 35, virgaur. 35, carpephag. 350, Paar 650, semigraph. 35, immund. 55, valerian. 30, lanceata 25, chloreata 40, sparsata 50, corticata 20, fuscant. 40, regina e. l. 200, prunar. sord. 35, cordiaria 100, zonar. 15, lappon. 120 65, lividar. nova f. it. 125 185, japyg. 200 300, gemmar. 10, umbrar. 185 280, onust. v. serrar. 100 150, glaucin. var. ex Maj. 40 50, togatul. 35, falsalis 200 300, vernana 25, D. hyalina 65, famula 125, plant. Gr. Sasso 20 40, villicia ang. 150, testudin. 125 135, hebe 25, quenselii 150 175, pudica 30, rivul. v. dannehl (1907 entd., bishier 11 Exempl.), e. l. 3500, geflog. gut 2500, dominula v. donna 600—850, v. domina 800 bis 1500, striata (Camp. rom.) 15, Gr. Sasso 50 120, irrorella (Maj.) 15, kuhlweini 45, caniola 25, penella 35, rubicundus 100 135, 5 Paar 1000, pass. 5 Paar 500, polygalae 60 85, v. neapolit. 135 200, v. nigerrima 350—600, punctum ital. 35 60, exulans (Gr. Sasso) 20, dubia 15 25, ochsenheim. 35 50, manni 30, lonic. maj. 30 45, sorrentina 200 285, calabrica 160 250, boisduvalii 165, ab. zickerti (fast schwarze Httfogl.) 275 300, oxytropis 55, fausta 15, ampelophaga 30 40, manni 25 40, Ph. apiformis 60 30, v. siculella 85 30, helix ♀ parthen. 35, dolomitella 185, crassiorella 70 30, stomoxyl. 140, vespif. 25, hylaef. 20, caestrum 285, ulula 30, amasinus 200 450, galliens 65, ganna 400.

Ferner undecimlineat. 80, medesicaste 30, delius 25, trans. ad v. raphani 85, europome (Schwarzwald) 50 60, phicomome 15, myrmidone 15, v. balcanica 250 350, chrysotheme 25 30, lucilla 30, aceris 35 55, parthenie 20, melampus 10 20, v. sudetica ♂ 50, eriphyle 50 100, pharte 25 55, ceto 20 35, oeme 35 65, neoridas 35 70, v. triopes 30 65, goante ♂ 15, lappona 10 20, satyrin ♂ 15, pruni 20, telicanus 65 85, boeticus 45, orion 10 15, hylas ital. ♂ 30, palaemon 10 20, Sm. quercus 135, v. austauti sup. 1200, porcellus 20, fucif. 20, fagi 45, ulmi 20, carmelita 40 35, therebynthi 35 85, populi alpina 250, dum 35 50, ilicifolia 65, ferenigra 125—250 ♀ 300, alni 125, euphorbiae 20, curtisii sup 325, neglecta 60, simplonia 30, brassicae v. merid. decol. 200, leineri 85, compta 15, luteago 85, rubricosa 15, dumerilii 235 400, v. baltica 65, gemma 80, v. seileri 85, mediorhenana 140 200, xanthomista 45, flavicincta 30, templi 150 175, celsia sup. 50, ochracea 10, lutosia 60, phragmitidis 70, v. rufescens 100, Leuc. sicula 280 350, ab. cyperi 300, pulmonaris 15, cineta 45, griseovar. 15, populeti 40, acetosella 15, pistacina 10, scortina 140, livina 135, fragariae 40, grabra v. obsc. 85, croceago v. cors. 30, ramosa 30, olivina 80, opposita 100 250, platyptera 45, antirrhici 20, authem. v. linostrydis 475, cordigera 30, purpurina 30, ostrina 45, paula 15, tenebr. v. jocosia 50, lucida 15, luctuosa 10, deceptoria 20, oblitterata 100, H. renalis 200, c-aureum 20, chalytes 70, microgamma 150, frax. ab. moerens 70, trans. 50, optata 335, pacta 90, viciae 75, calvaria 30, tarsipennalis 40, bidentalis 75, lividalis 35, puella 20, litigios. 70, sodaliaria 45, herbar. 20, politata 70, abmargin. 40, caricaria 40 80, therinata 110, cognata 60 70, cuculata 25, riguata 15, pyreneata 30, canchyata 60, florentina 110 85, dumetata 165, pullata 70, furvata 35 60, v. rablensis 90 185, niveata 40 50, sphecoformis 35, maculosa 65, casta 50;

prachsvolle Serien der gelben Formen von C. dominula per Stück 2—15 Mk.  
Bei Abnahme von über 25 Mk. 5% Rabatt  
" " " " " 7% " "  
" " " " " 10% " "  
Porto und Emball. 1 Mk  
Alle Falter tragen Zeit- u. Fundortangabe.  
F. Dannehl, Rudolstadt i. Th.

## Solange der Vorrat reicht!

Papilio turnus, ajax, troilus, palamed-s, asterias, crespontes, Colias philoride, Argynnis myrina, aphrodite, bellona, atlantis, idalia, ribele, Danais plexippus, Basilax dissippus, astinax, Pyrameis huntera, carye, Junonia coenia, Grapta progne, Neonympha canthus, Satyrus alope. Wert 60 Mk. für nur 12 Mk.

Actias luna, Telea polyphemus, Samia cynthia, Callosomia promethea, angulifera, Attacus cecropia, ceanothi, columbia, Hyperch. io, Eacles imperialis, Hemaris thysbe, Thyreus abbothii, Leucarctia acraea, Polype vellea. Wert 52 Mk. für nur 10 Mk.

Catacolia concubens, osculata, ultronia, badia, praeclara, grynea, elonympha, anthinympha, gracilis. Wert 30 Mk. für nur 8 Mk.

Alle 3 Serien für 30 Mk. und 3,80 Mk. für Porto und Emballage, welches auch für jede Serie, wenn nur eine bezogen wird, zu leisten ist.

100 Samia cynthia 8 Mk., 100 Telea polyphemus 18 Mk., 100 Danais plexippus 15 Mk.

Es sind ca. 25 Serien vorhanden. Nur gegen Voreinsendung des Betrages. Die Tiere sind ex larva, tadellos, und vom Jahre 1909.

Zu beziehen durch  
Joseph Sever, Newyork City (U.-S.-A.)  
335 E. 49. Street.

## Zierde

jeder Sammlung. — ff. Geschenk.  
In Ia. Qualität, gespannt. Porto und Packung 1 Mk. extra. Offiziere:

Tagfalter-Serie: 1 apollinus, 1 ♂♀ bellargus, 1 polyx., 1 machaon ex Dalmat., 1 ab. sphyrus, 1 edusa, 1 ♂♀ iris, 1 Sat. enervata, 1 regeli, 1 parisatis, 1 ♂♀ Ereb. glacialis 10 Mk.

Schwärmer: 1 atropos, 1 nerii, 1 Dil. centrip., 1 proserpina, 1 stellatarum, 1 croatica, 2 fuciformis, 1 Hybridus hybridus 10 Mk.

Spinner: 1 fagi, 1 phoebe, 1 torva, 1 bicolor, 1 carmelita, 1 cuculla, 1 sicula, 1 ♂♀ populif. aestiv., 1 alnifolia, 1 ♂♀ versicol., 1 repanda, 1 ♂♀ dumi 10 Mk.

Saturniden: 1 selene, 1 isabellae, 1 pernyi, 1 yamamai, 1 fugax, 1 caecigena, 1 schenkei, 1 pyri, 1 spini, 1 pavonia, 1 tau, 1 ♂♀ nigerrima 25 Mk.

Eulen: In guten Arten werden aus jeder Gattung in gewünschter Summe zusammengestellt zu 1/3—1/4 Katalog.

Catocalen: 1 fraxini, 1 ab. moerens, 1 nupta, 1 dilecta, 1 sponsa, 1 conjuncta, 1 ♂♀ pacta, 1 fulm., 1 conversa, 1 diversa, 1 tirrhaea, 1 stolidia, 1 alchymista, 1 lunaris 10 Mk.

Arctiiden: 1 zatima, 1 urticae, 1 fulig., 1 plantag., 1 matron., 1 hospiton, 1 ♂♀ sanio, 1 caesarea, 1 flavia, 1 intercalaris, 1 testudinaria, 1 ♂♀ hebe, 1 dahurica, 1 casta, 1 v. manni, 1 amellata 25 Mk.

In Doppelserien nach Möglichkeit alles auch paarweise. Ca. 1800 Arten nach Liste. F-album, pass., jole und Trans-Formen, astasirides, atalanta-Unikum, alles Rot ist Gelb und div. andere Natur-Aberr. nach Gebot. Vanessen-Wärme-Formen nach Liste. Neue Paläarkt. nach Prof. Seitz. Zuchtmaterial. Exoten.

Entomolog. Geräte, Wärme-, Zucht- und Experim.-Schränke 25—52 Mk., Insekten-Kästen und -Schränke, Käfer-Fänger, Nadeln etc. Listen franko. Feinste Refer. F. Osc. König, Erfurt.



## 5 herrliche Ornithoptera,

gespannt: brookeana ♂ (wundervoll), hecuba ♀ (Riese!), hephaestus ♂, helena ♂♀. Nur 12,50 Mk. Nachnahme.

**Hofmann, Schmetterlinge Europas,** 2. Aufl., gebunden, gut erhalten, sämtliche Tafeln wie neu; Text mit einer Anzahl handschriftl. ergänzend. und berichtend.

**Bemerkungen** versehen, die jedoch den Wert des Werkes erhöhen. Nur 14 Mk.

Julius Stephan, Seitenberg (Breslau).

### Zu verkaufen

**Dr. Prof. Thome's Flora von Deutschland, Oesterreich und der Schweiz, Phanerogamen,** 4 Bände, tadellos erhalten, Preis 40 Mk.

Ferner 4 Stück **Puppen** von *Actias mandschurica* à 1,70 Mk.

Max Landa, Linz a. D., Bürgerstr. 3.

### Tausch.

Gebe ab *Arsilochia albovenosa* gegen *Metopisilus porcellus* und *Saturnia pavonia* gegen *Smerinthus populi*-Puppen. Bitte um Angebote.

F. W. Dietzer, Frankfurt a. Main  
Kaiserhofstr. 10.

## == Falter ==

im ganzen oder im einzelnen im Tausch (gebe einen gewissen Prozentsatz mehr) gegen paläarktische Falter, bessere Briefmarken oder gegen bar **billigst**.

Circa 8 ♂ 14 ♀ A. tau, 5 ocellata, 5 Sm. populi, 10 P. anastomosis, 5 leucophaea, 6 umbra, 4 Agr. triangulum, 3 pudibunda, 70 incerta, 20 do. ab. fuscata, einige electa, Agr. saucia, betulae, chrysis, autumnaria, libatrix, palpina etc. (hoch genadelt), sowie einen kleinen Posten Eulen (tiefer genadelt).

Fritz Umbreit, Arnstadt (Weisse)

### Seltene Puppen

aus **Algier**, kräftig und gesund, treffen in ca. 14 Tagen ein:

*Papilio machaon v. mauretanicus* p. Stück 1,20 Mk.

*Smerinthus atlanticus* 5 Mk.

*Deil. mauretanicus* 3 Mk.

*Dicranura v. delavoici* 65 Pf.

*Saturnia atlantica* 5,50 Mk. Alles per Stück. Verpackung frei. Porto 20 Pf.

Siehe Puppen-Inserat in Nr. 35.

Emil Kerler, Stuttgart, Gutenbergstr. 118.

## Die prächtig feuerig funkelnde Urania croesus

eignet sich vorzüglich als Weihnachtsgeschenk. Stück 8 Mk., Paar 15 Mk. U. croesus hat 6 Schwänzen und besitzt einen wundervollen Farbenkontrast.

Carl Zacher, Berlin SO. 36, Wienerstr. 48.

### Indier Paläarkten.

D. nessimachus 40, Ix. pyrene 30, Cat. croceae 35, St. nicea 40, Metap. agathon 40, D. septentrionis 30, Eupl. midamus 20, Arg. rundra 40, Dere. coallichi, Pap. paris 40, protenor 50, polytes 40, sarpedon 40. Ferner Heb. glaucippe 40, T. diores 75, Kall. inachus 80, Teinop. imperialis ♂ 100 ♀ 500. Alles in Tüten. Gegen Nachnahme. Porto und Verpackung extra.

Entomologisches Kabinett, München  
Rottmannstr. 15.

### Dorit. apollinus-Puppen,

gemischt mit var. bellargus und rubra, gebe ich in gesunden kräftigen Stücken ab à 40 Pf., Dtzd 4,50 Mk. Ferner genadelte, tadellose Falter ex larva von

D. nerii, per Stück 1,30 Mk., grössere Posten billiger. Tausch erwünscht. Porto etc. extra.

Eugen Keller, Stuttgart, Kelterstr. 44 I.

## Einmalige Weihnachtsofferte!

**Ausgespannte Prima-Exoten und Paläarkten:** Ornithoptera darsius ♂ 1,75, ♀ 2,25, pompeus 1,40, rhadamantus (II) 1,75, Papilio parinda 2—2,25, ♀ 3,75, Aristolochiae (Ceylon) ♂ —,60, ♀ —,80, rhodifer 4,—, eurypilus —,40, chiron 40, polytes —,30, agamemnon —,40, helenus —,50, castor ♂ —,40, ♀ 1,50, machaon (Tibet) 2,50, agenor ♂ —,50, ♀ —,95, panope —,60, slateri 1,80, paris —,80, Ila. —,50, krishna Ib. 1,75, anticrates —,60, antiphates —,50, glycerion —,90, xenocles —,60, sarpedon —,40, dasarada ♂ 2,40, mayo 3,—, jason —,60, chaon ♂ —,60, ♀ 1,20, ganesha 1,20, Ila. —,75, agestor 1,50, Hortinus maculata (blauer Laternenträger, Ceylon) 1,50, Attacus atlas ♀ (Ceylon) 2,—, Limenitis procris —,40, Epiphora albariana ex larva, Pärchen 14,—, Hebomoia glaucippe (Assam) —,60, ceylon 1,—, Charaxes eudamippus 1,—, marmax —,60, hindia 1,—, Kallima inachus (II) —,50, Ixias pyrene —,50, Hestia cadelli ♂ 3,—, ♀ 3,50, Argynnis childreni 1,20, Trepisichrois linnei ♂ 40, ♀ —,50, Apatura namouna —,80, Danaüs septentrionis ♂ oder ♀ —,40, Penoa deione —,40, Euthalia phemius —,40, Cethosia nietneri ♂ —,60, ♀ 1,10, Dichorragia nesimachus —,60, Vanessa charinia (Ceylon) 2,—, Graellsia isabellae e. l. Pärchen 8,50, 50 Falter, gemischt, aus Assam, Ceylon, Ostafrika, Himalaya etc. mit vielen grossen Papilios nur 25 Mk., Katalogwert das 5 fache, Qualität Ia, Porto und Verpackung extra. Diejenigen Herren aus Berlin und Vororten, die mir vor längerer Zeit ihre Wunschzettel überreichten, können die nunmehr präparierten Falter abholen.

**3000 Himalaya-Tütenfalter Ia. Qualität** vergriffen, 300 in 8 Arten, nicht ganz Ia., zu 8 Pf. per Falter. Zu 12 Pf. per Stück in Anzahl: Cirrhochoera aoris und Prioneris stylis; ferner Tütenprachtfalter, grosser Vorrat: Hebomoia glaucippe (Riesenaurofalter) —,50, Trepisichrois linnei (prächtig blau schillernd) —,80, Ixias pyrene (Colias ähnlich) —,30 Mk. Primatiere. Porto und Verpackung 30 Pf. Versand infolge schlechter Erfahrungen nur gegen Nachnahme oder Vorauszahlung.

Prokurist Emil Werner, Rixdorf-Berlin  
Weserstr. 208.

### Im Tausch

gebe ab Rämpchen von *Arctia caja*, die sich gut zur Winterzucht eignen. Futter: Salat, Löwenzahn, Wirsing usw. Wenn nicht zu tauschen auch gegen bar je nach Grösse 20 und 25 Pf. per Dtzd. Porto extra.

C. Brandauer, Frankfurt a. M.  
Moselstr. 14.

### Freiland-Puppen

von Sat. spini 2, Sat. pyri 2,50, Sph. ligustri 80 Pf. per Dtzd. Voreinsendung, auch Briefmarken. Porto 30 Pf.

Tausch gegen bessere Puppen.

F. Jenisch, Wien X, Quellenstr. 65 II/19.

### Verkaufe

3 Dtzd. Puppen von elpenor à Dtzd. 1 Mk., 1 Dtzd. populi —,80, 1 Dtzd. ocellata 1,—, 1 Dtzd. pavonia —,80, 2 Dtzd. luna à 3,50. Porto extra. Im Tausch sind erwünscht Puppen von tiliae, euphorbiae, versicolora, pyri, Eier von Catocalen sowie mir fehlende Falter der paläarktischen Fauna, auch gewöhnlicher Arten. Bei Faltertausch erbitte Liste mit Stückzahl.

Aug. Rauch, Bensen 381 (Böhmen).

### Anth. roylei-Puppen

treffen dieser Tage aus Indien ein, p. St 2, 1/2 Dtzd. 11, Dtzd. 22 Mk. Porto und Verpackung als Doppelbrief 30 Pf. (falls Einschreiben gewünscht wird 50 Pf.). Nur gegen Voreinsendung.

Erich Müller, Berlin N. 39, Ravenstr. 4.

### Coscinoscera hercules,

der kolossalste Falter der Erde (gespannter Riesen-Atlas) trifft Anfang Dezember wieder in einigen Pärchen aus Neu-Guinea ein. Paar je nach Grösse und Qualität 75—100 Mk.

Paul Ringle, Naturalien-Import  
Thale (Harz).

Habe 45 Stück

### Pieris mesentina I. Qual.

in Tüten im Tausch gegen exotische Puppen abzugeben. Angebote erbittet.

Rich. Schmiedel, Zwickau S., Moritzstr. 37.

### Morpho hecuba,

gespannt. Prachtsexemplar, Ia. Qual, zu dem reduzierten sehr billigen Preise von 40 Mk. franko Porto u. Packung.

**Sm. quercus-Puppen**, auserlesene Riesen, p. St. 60 Pf., gewöhnliche Grösse p. St. 40 Pf. Porto und Packung 50 Pf. extra.

Hans Rutishauser, National, Konstanz.

### Noch nie angeboten!

**Puppen** von *Anisota skinneri*, leicht ziehbar mit Eiche, p. Stück 2,20 Mk.

**Hemileuca maja** (eine Art Ringelspiinner, Falter schwarz, weiss, Thorax rötlich angeflogen, schlüpft Okt.-Nov.). Falterwert 5 Mk.) **Eier** p. Dtzd. 4 Mk. Futter Eiche. **Tolype valeda-Eier** p. Dtzd. 3,50 Mk. Falterwert 4 Mk. Futter: Weide und Laubhölzer. Schlüpft August-September. Nur kleiner Vorrat.

200 Stück **Dynastes tytiis** ♂♀ zum Wiederverkauf gegen Meistgebot. Jeder Anfrage 20 Pf. oder 25 Heller Porto beifügen.

Zu beziehen durch

Joseph Sever, Newyork-City  
335 E. 49. Street.

### Süd-Frankreich und Korsika.

Von diesjähriger Ausbeute gebe ich folgende **billige Centurien** in **Ia. Qualität** ab mit genauer Angabe von Fundort u. Datum:

**100 gespannte Tagfalter** in über 50 Arten für nur 20 Mk., darunter: alexanor, apollo var., medesicaste, euphenoides, duponcheli, helice, jasius, ichnusa, elisa, pandora, neomiris, fidia, actaea, dorus, corinna, telicanus, dolus, ligurica, sidae etc.

**100 gespannte Heteroceren** in über 50 Arten nur 24 Mk., darunter: nerii, dahlii, pavonia merid., leucogaster, spinifera, faceta, optabilis, feinste Polien, Plusien, seltene Spanner und Zygaenen, Cosc. bifasciata, Sesia corsica etc. — Beide Centurien zusammen nur 40 Mk. Versand gegen Nachnahme.

Ch. Gerings, Gärtnerei, Nizza (A.-M., Frankr.)  
Rue des Prés 7.

### Sesien e. l. 1909,

Beine gespannt.

**Paarweise zu 1/3 Stgr.:**

Apiforme, tabanif., sirecif., sphecif., vespif., flaviventris culicif., formicaef., ichneumonif., empif., stelidif., affinis, myopaef., anellata, muscaef., chrisidif.

**Mit 60 % Rabatt:**

Melanocephala, pass., stomoxif., scoliae.

**Zu 1/3 Stgr.:**

**Psyche** stettiniensis, praecellens, **Oreops**, leschenaulti, pyrenella, sylphella, apiformis, v. sicullela gibt ab

H. Swoboda, Wien XV, Goldschlagstr. 30 II/26.

### Puppen.

15 Stück *Sph. ligustri*, 15 Stück *D. euphorbiae* gebe ab im Tausch gegen Puppen oder Falter von A. tau od. versicolora.

Wilh. Belling, Salbke b. Magdeburg  
Blumenstr. 7.

## Nordamerik. Catocalen-Eier.

C. relicta 170, 300, 520 Pf., unijuga 120, 200, 330 Pf., concumbens 110, 180, 300 Pf. Die Preise verstehen sich für 1/2 Dtzd., 1 Dtzd. und 25 St. samt Porto und Verpackung. Der Versand geschieht bei Voreinsendung eingeschrieben, bei Nachnahme 10 Pf. mehr.

Johann Pilz, Warnsdorf 1648/I, Böhmen.

## **Lycæna idas** Rbr.

aus der Sierra Espunna (S.-Spanien) vom Sommer 1909. Prachtstücke ♂ 6, ♀ 8 Mk. netto. Max Korb, München, Akademiestr. 23.

## Die Tauschstelle Cöln

hält sich zum Umtausche besserer Falter der paläarktischen Fauna empfohlen. Sehr grosse Bestände.

August Werner, Apotheker, Cöln  
Erftrasse 15.

**Parn. honrathi alburnus** ♂, pass., à 5, **P. cardinalis** ♂ 30 Mk.

In Tüten: **Parn. delphius albus** à 1,50, **P. romanovi** ♂ 1,50, **actius** 2, **Pier. illumina** ♂ —,50 ♀ 1, **Melit. v. sibirica** 1, **ala** 1, **Melan. parce** 1, **Satyr. autonoe** ♂ —,80 ♀ 1,50 Mk.

**Puppen von Th. rumina** ex Marokko à 60 Pf. abzugeben.

Wilh. Niepelt, Zirlau b. Freiburg (Schlesien).

## Für Händler!

Ich habe die Absicht, meine sämtlichen Falter-Vorräte en bloc zu verkaufen. Es sind viele Tagfalter aus Syrien und viele gute seltene Eulen aus den hohen Tauern und dem Stelvio darunter. Ich gebe diese Sachen für 1/5—1/6 ab. Reflektanten beliehen sich mit mir ins Einvernehmen zu setzen.

Heinrich Locke, Wien XX/2  
Nordwestbahnhof.

## Im Tausch

gegen gute paläarktische Falter und Käfer suche ich alle gewöhnlichen Schultiere, besonders auch Hirschkäfer, Eichenböcke, Maikäfer, Wasserkäfer etc. zu erwerben in grosser Anzahl.

Max Korb, München, Akademiestr. 23.

## Brasilien-Tütenfalter.

100 St. mit vielen Papilios und hercules, guten Spinnern, gute Qualität, nur 10 Mk.

### Eier

von Pt. binaria p. Dtzd. 25 Pf., anachoreta 50 St. 20 Pf., papilionaria p. Dtzd. 10 Pf.  
Karl Fritsche, Taucha b. Leipzig.

## Taragama acaciae vera,

einen der seltensten Spinner der paläarktischen Fauna, offeriere ich in Ia. Qual. für 6 Mk. Porto und Verpackung 1,20 Mk. extra. — Schmetterlings-Preisliste gratis und franko.

W. Neuburger, Entomologisches Kabinett  
Berlin SW., Bernburgerstr. 11.

## Schmetterlinge aus Turkestan.

100 Stück in ca. 40 Arten, ungespannt, in gutem Zustande für 10 Mk.

50 Stück in 20 Arten 6 Mk.

Gustav Zanger, Weida i. Thür., Thurmstr. 8.

## Graellsia isabellae-Falter

I. Qual., gross, Paar 12 Mk., etwas kleiner, aber ebenfalls prima Paar 10 Mk., mit geringen Fehlern Paar 8 Mk., II. Qualität, aber sehr schön Paar 6 Mk. Grosse Anzahl.

R. Bartsch, Halle S., Land, Talstr. 39.

## Euploeen-Tütenfalter,

nur von Ceram (Süd-Molukken), in circa 6 Arten, 100 St. 12 Mk., 50 St. 7 Mk.

L. Kuhlmann, Frankfurt a. Main  
Günthersburg-Allee 22.

## Falter

e. I., I. Qual. und sauber gespannt:

14 Anth. yamamai 75, 16 Act. selene 100, 2 Act. mimosae ♂♀ 300, 8 Lim. sibilla 10, 1 Lim. populi ♀ 40, 4 Van. io 4, 1 Van. antiopa 6, 12 Pyr. atalanta 6, 27 Ch. elpenor 8, 1 D. euphorbiae 7, 2 Sph. ligustri 8, 2 Maer stellatarum 8, 2 Pt. proserpina 35, 1 Dier. vinula 5, 2 Not. ziczac 7, 1 Ph. tremula 7, 2 Cosm. potatoria ♂ 10, 2 Lem. dumi ♀ 40, 2 Stlp. salicis ♂ 5, 16 A. brunnea 5, 2 Acr. psi 5, 2 Acr. rumicis 5, 7 Mam. pisi 4, 2 Eup. lucipara 5, 15 Habr. scita 30, 4 Th. gracilis 5, 1 Cuc. asteris 7, 1 Cuc. scrophulariae 7, 3 Plus gamma 3, 3 An. myrtilli 8, 4 Cat. elocata 15, 16 Geom. papilionaria 10, 6 Amph. betularia 6, 3 Amph. doubledayaria 50, 4 Ur. sambucaria 15, 25 Arct. caja 6, 8 Spil. lubricipeda 5, 4 Spil. menthastri 5 Pf. per Stück.

Porto und Packung extra. Voreinsendung oder Nachnahme. Bei En bloc-Abnahme für 50 Mk. franko.

Gustav Drechsler, Neugersdorf i. S.  
Lessingstr.

## Eier

von Freiland-♀ von Cat. fraxini Dutzend 25 Pf., 100 St. 1,50, 100 St. 12 Mk., elocata Dtzd. 15 Pf. ausser Porto bei Einsendung des Betrages gibt ab

Hermann Schuller, Falkenberg O.-Schl.

Interessant. leichte Zucht; leicht zu treiben!  
**Raupen der gelben Apenninformen von C. dominula**

nach 4. Häutung; nur von im Freien gefangenen ♀♀: v. persona, Dtzd. Mk. 7,50, v. donna Dtzd. Mk. 8,50, v. domina Dtzd. Mk. 10.— (Ia frische Falter v. donna und v. domina Mk. 4.— bis Mk. 15.—), 50 Stück gem. Mk. 30.—. Futter Löwenzahn, Salat etc.

### Kräftige, gesunde Puppen:

A. alni St. 1, M. calberlai St. 1, 1/2 Dtzd. 5, 1 Dtzd. 9, Cuc. blattariae Dtzd. 2,50, Tephrocl. carpophagata vera (grösste Seltenheit aus der Majella) St. 2, 1/2 Dtzd. 10, Tephrocl. drypidaria St. 1,50, 1/2 Dtzd. 8, 1 Dtzd. 15, Raupen von Agr. crassa Dtzd. 3,50, A. ab. angelicae 3,75 Mk. Porto etc. 25 Pf. Tausch gegen bessere Briefmarken.

### Eier

von Eum. regina 1,50, 25 St. 2,50, 100 St. 7,50 Mk. Sat. caecigena —,80, 25 St. 1,50 Mk. O. v. corsica Dtzd. 2 Mk.

Porto 10 Pf

Kräftige, gesunde Puppen von

### Doritis apollinus,

häufig bellargus ergebend, Stück 50 Pf., Dtzd. 5,50 Mk.

F. Dannehl, Rudolstadt i. Th.

## Kallima chinensis

### Kolosse!

(Blattschmetterling) Paar 2,50 Mk.

### Attacus atlas,

gezogene Prachtstücke, Paar 3—5 Mk. Alles in Tüten und Ia. Porto etc. extra  
Carl Zacher, Berlin SO. 36, Wienerstr. 48.

## Puppen

von Attacus ricini 100 (eignen sich zur Zucht, da Eier von verschiedenen Seiten bezogen wurden), Attacus preyeri 60, Attacus caningi 60, Actias mandschurica 200, Hemileuca maja 120 Pf. Preise per Stück, Dtzd. 10fach.

Porto extra.

Alles auch im Tausch abzugeben.

Wilhelm von Dragoni, Neuhaus (Böhmen).

## Ex Syria.

Doritis apollinus-Puppen 5 St. 2 Mk. und 20 Pf. Porto. Nachnahme. 10 Stück 4 Mk. franko. Auch Tausch gegen andere Puppen.

Edwin Adler, Cöpenick, Kaiser Wilhelmstr. 3.

## Freiland-Eier

abzugeben von L. dumi Dtzd. 30 Pf., 100 St. 1,80 Mk., Cat. fraxini 25 Pf., 100 St. 1,50 Mk., sponsa 20 Pf., 100 St. 1,20 Mk., elocata 15, nupta 10, monacha 5 Pf. p. Dtzd. ausser Porto.

Julius Kaser, Falkenberg (O.-Schl.).

## Urania croesus,

der schönste Schmetterling der Erde, prächtig feurig funkelnd, Preis per Stück 8 Mk. Ferner

## Prachtcenturie „Weltreise“

100 Lepidopteren, enthaltend Orn. cassandra ♂♀ oder urvilliana ♂, viele Papilios, Charaxes, Danaiden und andere schöne Sachen in Tüten, für nur 35 Mk.

100 do. aus Assam mit reichlich feinen Papilios, Charaxes, Danaiden und Euploen, 16 Mk., 50 St. 9 Mk.

30 Papilio mit telegonus, mayo, androcles, paris, ganesha etc. nur 25 Mk.

Ornithoptera-Serie, enthaltend: pronomus ♂♀, hecuba ♂♀, hephaestus ♂♀ und die prächtig blaue urvilliana ♂ nur 40 Mk.

Serie „Morpho“, enthaltend: godarti ♂,anaxibia, achillides und epistrophis 15 Mk.

Serie „Uranidae“, enthaltend: croesus ♂♀, aurora ♂, agathyrsus ♂, patroclus und fulgens, 26 Mk.

Serie „Saturnidae“, enthaltend: Actias mimosae ♂♀, A. atlas ♂♀, Anth. frithi, zambesina 16 Mk.

Prachtstücke: Victoria regis ♂♀ 130, lydius ♀ 40, urvilliana ♂♀ 25, vandepolli ♂ 6, Morpho godarti ♂, leicht Ila, — 3, ♀ 5 bis 20, Th. agrippina (Riesen) 5—7 Mk.

Alles in Tüten und Ia.

Doritis apollinus-Puppen St. —,60 Mk.

Karl Zacher, Berlin SO. 36, Wienerstr. 48.

## Molukken-Schmetterlinge.

Von der Insel Ceram habe u. a. folgende Arten in Ia. gespannten Stücken sehr preiswert abzugeben: **Ornith. oblongomaculata** Stammform; **Pap. polydorus**, fuscus, ulysseus Stammform, eurypilus, plithenus, codrus; **Tachyris** ada, placidia; **Delias** caeneus, isse, dorimene; **Euploea** alea (die grösste Euploea), anthracina, melancholica, nemertes; **Elymnias** vitellia; **Tenaris** urania, desdemona; **Cethosia** cydippe; **Messaras** lampetia; **Cynthia** moluccarum; **Cyrestis** thyonneus; **Hypolimnas** ange, antilope; **Parthenos** v. brunnea; **Neptis** heliodora; **Athyma** venilia; **Dischorr.** ninus; **Thysonotis** kheiria, sowie eine Anzahl feiner Heterocera, besonders Euschema- und Nycetalemon-Arten. Auswahlendungen stehen zu Diensten. Ev. auch Tausch.

L. Kuhlmann, Frankfurt a. Main  
Günthersburg-Allee 22.

Eine grosse, äusserst sorgfältig gehaltene

## Schmetterlings-Sammlung

ist wegen Todesfall im ganzen zu verkaufen. Dieselbe enthält viele seltene Stücke. Vier Schränke mit je 40 Kästen Exoten, ein Schrank mit 40 Kästen Paläarktken.

Bei Ganzverkauf 1/10 nach Staudinger.

Koch, Freiburg i. B., Hildastr. 64.

## Seltenheiten.

Agl. tau ab. melaina ♂ 20, ♀ 25, das Paar 40 Mk., ab. weissmanni ♀ 20—30, ♂, p., 8 Mk., ab. nigerrima ♂ 1,50, ♀ 2,50, Paar 3,50 Mk., Parn. delius ab. styriacus Paar 4—7 Mk. Grösste u. ♀ dunkelste delius-Form. Hans Huemer, Linz a. Donau, Stockhofstr. 30

# ENTOMOLOGISCHE ZEITSCHRIFT.

Central-Organ des  
Entomologischen

Internationalen  
Vereins.

Herausgegeben unter Mitwirkung hervorragender Entomologen und Naturforscher

Die Entomologische Zeitschrift erscheint wöchentlich einmal. Insertionspreis pro dreigespaltene Petit-Zeile oder deren Raum 20 Pf. — Mitglieder haben in entomologischen Angelegenheiten in jedem Vereinsjahr 100 Zeilen Inserate frei.

 **Schluss der Inseraten-Annahme Mittwoch morgens 8 Uhr.** 

Inhalt: Eine neue Gattung und zwei neue Arten aus der Familie der Satyriden. — Die Macrolepidopterenfauna Osnabrücks und der Nachbarbezirke. — Druckfehler-Berichtigung. — Inserate.

## Eine neue Gattung und zwei neue Arten aus der Familie der Satyriden.

Von Gust. Weymer.

Bei der Untersuchung des Duftorgans der süd-amerikanischen Gattung *Antirrhaea* fiel es mir auf, dass einige der mir vorliegenden Exemplare, die ich bisher als männliche Formen von *Ant. geryon* Felder betrachtet hatte, in der Grösse, Gestaltung und Lage dieses Duftorgans voneinander abwichen. Während bei *Ant. archaea*, *hela* und *miltiades* ein Unterschied zwischen den einzelnen Exemplaren derselben Art nicht zu erkennen war, zeigte sich das Duftorgan bei den vermeintlichen *geryon*-Formen bald grösser, bald kleiner und fehlte an einzelnen Exemplaren vollständig. Da nun auch Unterschiede in der Färbung und Zeichnung vorhanden sind, so wurde es mir bald klar, dass wir es hier nicht mit verschiedenen Formen einer Art, sondern mit drei verschiedenen Arten zu tun haben, von denen diejenige, welcher das Duftorgan ganz fehlt, zu einer besonderen Gattung gehört, die den Namen *Sinarista* tragen mag. Das dazu gehörige Weibchen ist mir indessen noch nicht bekannt, vermutlich ist es aber dem Weibchen von *geryon* ähnlich und bisher damit verwechselt worden. Da Felder bloss das Weibchen seiner *geryon* beschrieben und abgebildet hat, so nehme ich Veranlassung, das dazu gehörige Männchen und die zwei ähnlichen Arten zu beschreiben.

### 1. *Antirrhaea geryon* Feld. ♂.

Die Grösse ist derjenigen des Weibchens beinahe gleich (vergl. Felder, Novara, Taf. 67 Fig. 1 u. 2), nur ist der Aussenrand der Vorderflügel beim Männchen etwas kürzer und der Innenrand etwas länger. Letzterer ist weniger stark nach aussen gekrümmt als bei allen anderen *Antirrhaea*-Arten, noch weniger als bei *archaea*. Die grösste Ausbiegung liegt etwas vor seiner Mitte, an welcher Stelle unterseits das Duftorgan liegt. Die Submediana biegt nahe der Wurzel unter stumpfem Winkel nach hinten um, läuft dann, 1 mm vom Innenrande entfernt, mit diesem parallel, bis sie ihn bei  $\frac{3}{4}$  seiner Länge erreicht. (Beim Weibchen sind Innenrand und Submediana fast gerade.) Das erwähnte Duftorgan beginnt auf der Unterseite in dem Winkel der Submediana nahe der Flügelwurzel und hat eine Länge von ca. 10 mm. Die steifen Haare, aus welchen

dasselbe gebildet wird, stehen auf der Submediana in einer Reihe dicht nebeneinander, sind schräg nach vorn gerichtet, ungefähr 3 mm lang, von Farbe gelbbraun mit dunkelbraunen Spitzen. Nach aussen erreicht dieser Haarbüsch nicht ganz die Mitte des Innenrandes und bleibt daher selbst bei sehr hoher Flügelspannung durch die Hinterflügel verdeckt. — Zeichnung und Färbung des Männchens sind wie beim Weibchen, nur sind die drei schwarzen Augen auf jedem Flügel kleiner, besonders diejenigen der Hinterflügel. Auf den Vorderflügeln sind diese Augen rund und messen ohne die bräunlichgelbe Einfassung 6—7 mm im Durchmesser, auf den Hinterflügeln sind sie eiförmig, das vordere Auge hat 5 zu 7, das zweite 4 zu 6 und das dritte 3 zu 4 mm im Durchmesser. Die weissen Pupillen der Augen sind nur halb so gross als beim Weibchen, diejenigen der Vorderflügel messen nur 1 mm, die der beiden vorderen Augen der Hinterflügel sind noch kleiner und die des hinteren Auges ist kaum sichtbar. Die bräunlich rotgelbe Einfassung der Augen ist etwas schmaler, nur 1 mm breit; infolgedessen stehen alle Augen der Hinterflügel und das vordere Auge der Vorderflügel isoliert und nur die zwei hinteren Augen der Vorderflügel hängen zusammen. Auf den Hinterflügeln liegt vor dem Vorderrand der Mittelzelle eine 3 mm lange, kahle, von Schuppen entblösste Stelle, das sogenannte Reibefeld.

Auf der Unterseite ist die bräunlich gelbe Grundfarbe stellenweise durch lilafarbige Sprenkelung unterbrochen, besonders hinter der dunkelbraunen Mittelbinde beider Flügel; im übrigen ist die ganze Fläche fein dunkelbraun quergestrichelt wie beim Weibchen. Die sonstigen Zeichnungen sind ebenfalls wie dort, nur ist der Aussenrand beider Flügel breiter braun eingefasst, während die braune Mittelbinde der Hinterflügel nur halb so breit ist als in der Felderschen Figur und die braune Schattierung zwischen Mittelbinde und Aussenrand derselben Flügel fast ganz fehlt.

Zwei Exemplare. Colombia, West-Cordillere. Koll. Weymer.

### 2. *Antirrhaea geryonides* nov. spec.

♂. Länge des Körpers 24 mm, eines Vorderflügels 47 mm, Flügelspannung 85 mm. Die Vorderflügel sind bei gleicher Länge etwas schmaler als bei *geryon*. Ihre grösste Breite beträgt 26 mm, bei *geryon* aber

29 mm. Aussenrand und Innenrand sind kürzer als bei geryon, ersterer misst 27 mm, letzterer 30 mm, während bei geryon der erstere 28—29 mm, der letztere 33 mm misst. Der fast gerade Aussenrand steht infolgedessen schräger. Die grösste Wölbung des Innenrandes liegt nicht vor der Mitte, sondern gerade auf der Mitte desselben, und kurz vor dem Innenwinkel befindet sich eine schwache Einbiegung. Das Duftorgan ist viel grösser als bei geryon, es bedeckt eine keilförmige, proximal zugespitzte, distal abgerundete Fläche von 18 mm Länge, deren grösste Breite 6 mm beträgt. Sie beginnt in der Biegung der Submediana, 4 mm von der Flügelwurzel entfernt, und endigt 10 mm vor dem Innenwinkel. Infolgedessen liegt das äussere Viertel des Duftorgans selbst bei nicht hoher Flügelspannung zwischen Vorder- und Hinterflügel auf der Unterseite frei und nur die inneren drei Viertel sind vom Hinterflügel bedeckt. Die einzelnen Haare dieses Duftorgans sind in zwei Längsreihen geordnet, von denen die hintere Reihe neben der Submediana herzieht. In der distalen Abrundung stossen beide Reihen zusammen. Diese Haare sind gelbbraun, 4—5 mm lang, diejenigen der vorderen Reihe richten sich nach hinten, die der hinteren Reihe nach vorne, sie berühren und durchkreuzen sich daher mit ihren Spitzen. — Die Grundfarbe der Flügel ist dunkel olivbraun, in der äusseren Hälfte dunkler als im Wurzelfelde. Drei grosse runde schwarze Augenflecke mit dicken, bläulichweissen Pupillen stehen auf jedem Flügel in den Zellen 2, 3 und 5 in einer Entfernung von 4—5 mm vom Aussenrande. Die Augen der Vorderflügel messen 9 mm, die der Hinterflügel 5—6 mm im Durchmesser, ihre Peripherie reicht daher etwas in die anstossenden Zellen hinein. Die zwei hinteren Augen der Vorderflügel hängen zusammen, diejenigen der Hinterflügel berühren sich nur. Die bläulichweissen Pupillen messen  $1\frac{1}{2}$  bis 2 mm im Durchmesser. Die bräunlichgelbe Einfassung der Augenflecke, welche geryon ♂ hat, fehlt hier ganz; dagegen ist das sogenannte Reibefeld, die erwähnte, hier nur 2 mm im Durchmesser messende, kahle, von Schuppen entblösste Fläche am Vorderrande der Hinterflügel auf derselben Stelle wie bei der genannten Art vorhanden.

Auf der Unterseite herrscht statt bräunlichgelb eine lilafarbige Bestäubung vor, besonders an der äusseren Seite der geraden, braunen Mittelbinde. Die braunen Zeichnungen und die weissen Flecke und Punkte sind wie bei geryon ♂, statt des schwarzen Punktes in Zelle 2 steht ein schwarzer kleiner Ring mit weisser Pupille. Der breite braune Aussenrand ist stark rotgelb gewölkt.

Das dazu gehörige Weibchen hat dieselbe Körpergrösse, die Flügel sind aber 2 mm länger als beim Männchen. Der Innenrand der Vorderflügel ist gerade, die Submediana nur an der Wurzel etwas gekrümmt. Die Grundfarbe ist nicht dunkel olivbraun, sondern hellbraun wie bei geryon ♀. Die schwarzen Augen auf den Flügeln sind noch etwas grösser als beim Männchen, diejenigen der Vorderflügel messen 10 mm, die der Hinterflügel 7—8 mm im Durchmesser. Alle diese Augen haben dieselben grossen bläulichweissen Pupillen wie beim Männchen. Auf den Hinterflügeln schiebt sich noch ein kleines, nur  $2\frac{1}{2}$  mm messendes Auge zwischen das vordere und mittlere Auge. Dasselbe hat auch eine kleine bläulichweisse Pupille. Infolge dieses vierten Auges bilden die Augen der Hinterflügel eine zusammenhängende Reihe. Alle Augen, sowohl auf den Vorderflügeln als auf den Hinterflügeln, sind mit einem schmutzig rötlichgelben Ring umgeben. Jedoch ist diese Ein-

fassung nur 1 mm breit, also bedeutend schmaler als bei geryon Feld. ♂ und ♀.

Die Unterseite ist der des Männchens ähnlich, doch ist die Grundfarbe nicht lilafarbig, sondern ockergelb.

Zwei Exemplare ♂♀ Sarayaku und Makas (Ecuador). Koll. Niepelt.

### Sinarista nov. gen.

Die Kennzeichen der Gattung sind der im männlichen Geschlecht fehlende Haarkranz zwischen Mediana und Submediana auf der Unterseite der Vorderflügel, die nur an der Wurzel knieförmig gebogene, sonst fast geradlinig verlaufende Submediana und der nur wenig nach hinten gebogene Innenrand derselben Flügel. Im übrigen ist der Rippenverlauf wie bei Antirrhaea geryon. Das kleine kahle Reibefeld am Vorderrand der Hinterflügel ist indessen ebenfalls nicht vorhanden.

### 3. Sinarista adoptiva nov. spec.

♂. Länge des Körpers 25 mm, eines Vorderflügels 46 mm, Flügelspannung 82 mm. Die Gestalt der Vorderflügel ist wie bei geryon Felder ♂, ihr Aussen- und ihr Innenrand sind nicht so kurz wie bei geryonides m. Der Vorderwinkel ist ziemlich spitz, der Aussenrand unter der Spitze ein wenig ausgeschnitten, der Innenrand tritt nur wenig, aber gleichmässig gewölbt vor. Die Ecke des Innenwinkels ist kurz abgerundet. Die Gestalt der Hinterflügel ist ebenfalls wie bei geryon. — Der Körper und die Flügel sind dunkelolivbraun, fast schwarzbraun, überall gleichmässig dunkel. In den Zellen 2, 3 und 5 liegen auf den Vorderflügeln in der Entfernung von 5—6 mm vom Saume drei schwarze Augen mit weissen Pupillen. Das obere Auge misst 5 mm, die Pupille desselben 1 mm, die beiden unteren messen 3 mm im Durchmesser, haben aber nur ganz kleine, punktförmige Pupillen. Auf den Hinterflügeln liegen drei grosse schwarze, pupillenlose Flecke, der vordere in Zelle 5 ist rund und misst 5 mm, der mittlere in Zelle 3 ist eiförmig, 6 mm breit und 8 mm lang, der untere in Zelle 2 ist wieder rund und etwas kleiner als der vordere, auch liegt er etwas weiter vom Saum entfernt als die übrigen. Die Farbe dieser drei Flecke ist nicht so tiefschwarz wie die Augen der Vorderflügel, sie treten daher weniger aus der dunklen Grundfarbe des Flügels hervor als diese. Der Saum beider Flügel ist fein rotbraun eingefasst. Die äusseren Spitzen der braunen Fransen sind an beiden Flügeln zwischen den Rippen weiss. Bei einem zweiten Exemplare haben die zwei hinteren schwarzen Flecke der Hinterflügel ganz feine, kaum sichtbare weisslichgraue Pupillen.

Die Unterseite beider Flügel ist dunkelbraun mit vielen sehr feinen, zerstreuten, bläulichweissen Punkten bedeckt. Diese bestehen meistens aus einzelnen Schuppen und verdichten sich am Vorderrande der Vorderflügel zu einigen weissen Flecken. In der distalen Flügelhälfte verliert sich diese Bestäubung, so dass hier die Grundfarbe einfarbig braun erscheint. Auf den Vorderflügeln liegen in Zelle 2 und 3 zwei kleine ockergelbe Punkte und in Zelle 5 ein gleichfarbiges Fleckchen, welche in ihrer Lage den Pupillen der drei Augen der Oberseite entsprechen. Ebenso liegt auf den Hinterflügeln in Zelle 3 ein deutliches bläulichweisses Fleckchen und zwar dem Mittelpunkt des mittleren schwarzen Flecks der Oberseite gegenüber. Die Fransen sind wie oben.

Zwei männliche Exemplare Colombia, West-Cordillere. Koll. Weymer und Koll. Fassl.

Das unbekannte Weibchen ist wahrscheinlich auch dem Weibchen von geryon Feld. ähnlich.

Die Entdeckung dieser interessanten Art verdanken wir den eifrigen Forschungen des Herrn Fassl in jenen grösstenteils höchst ungesunden Gegenden, ebenso die Auffindung des unter 1. beschriebenen Männchens von Ant. geryon.

## Die Macrolepidopterenfauna Osnabrücks und der Nachbarbezirke.\*)

Von *Bertram Brake*, Osnabrück.

Die Bekanntgabe der Fauna meiner engeren Heimat dürfte für die Wissenschaft wie für Sammler von gleichem Interesse sein und bin ich bemüht, die schon zu lange bestandene Lücke gegenüber den Veröffentlichungen so vieler Lokalfaunen unseres Vaterlandes zu beseitigen.

Die Grenzen des in Betracht gezogenen Faunengebietes des Osnabrücker Landes erstrecken sich im Südwesten innerhalb des Teutoburger Waldgebirges, dessen höchste Höhe, der Dörenberg bei Iburg, 344 m beträgt, von Tecklenburg, Iburg bis zum Ravensberge bei Borgholzhausen, von Westen nach Südosten in einer Ausdehnung von 80 km und gehört geologisch der Trias-, Jura- und Kreide-Formation an.

Dieser hochwaldreiche Gebirgszug, der in seiner Fortsetzung über Detmold, Eggegebirge bis an das Niederrheinische Schiefergebirge bei Brilon reicht, entsendet viele Höhenzüge und Vorberge in das Osnabrücker Land, dieses zu einem welligen Hügellande gestaltend, welches im Südwesten die fruchtbarsten Bodenarten, daher eine reiche Flora aufweist.

Die Nordostgrenze unseres Faunengebietes bildet das Wittekind- oder Wiehengebirge, Fortsetzung des Wesergebirges, das in seiner Erhebung im Osnabrücker Lande wesentlich geringer ist und bei Ostereappeln ins Flachland übergeht.

Auch dieser Gebirgszug ist ein walddreicher. Die Bodenverhältnisse aber des Nordens dieses Gebietes sind weniger fruchtbar, da der Sandboden vorherrschend ist und ausgedehnte Heideflächen und grosse Moore sich vorfinden, die aber auch sonst innerhalb des Faunengebietes in einzelnen Niederungsgebieten eingesprenzt sind.

\*) Die Feststellungen schliessen mit 1908 ab, spätere werden in einem Nachtrag bekannt gegeben werden.

Dieses von beiden Gebirgszügen eingeschlossene Faunengebiet, welches in seiner grossen Ausdehnung speziell bei Osnabrück, dessen Lage 65 m über dem Meere, eine anmutige ist, wird bewässert von der Hase, Else\*), Düte und Hunte und in den Grenzgebieten von der Ems und Veithe. Als einziger See wäre der Dümmer bei Diepholz zu nennen. An kleinen Binnenmooren und Brüchen ist kein Mangel, so das Vehrter Bruch und in der Stadtfeldmark Osnabrücks das sog. »Rupenbrok«, dessen Namen ich auf das reiche Vorkommen der Raupen zurückführen möchte.

Infolge der abwechslungsreichen Bodenarten ist die Flora, was Laubholz, Hoch- und Niederwald vieler Arten, sowie Nadelwald und die niederen Pflanzen anbetrifft, eine reichhaltige und die Ausdehnung des Waldes gegen das Kulturland eine vorwiegende.

Nach diesen günstigen Verhältnissen zu schliessen, müsste unsere Fauna eine besonders reiche sein, wenn nicht die klimatischen Einflüsse, reichliche Niederschläge und niedere Temperaturen unserer Sommer gegenüber milden, nassen Wintern mit wenigen Ausnahmen seit vielen Jahren das Gedeihen der Falterwelt beeinflusste, wobei noch die fortschreitende Bodenkultur ein weiterer Faktor sein dürfte.

Die Berechtigung zu meiner systematischen Zusammenstellung der Fauna liegt weniger in dem vielseitigen Vorkommen des Falterarten als vielmehr in der bereits ziemlich zum Abschluss gelangten Feststellung unserer Falterwelt, ohne damit behaupten zu wollen, dass für Forscher und Sammler keine Arbeit mehr bestände. Im Gegenteil, ich möchte durch diese meine faunistische Arbeit bei denselben Anregung und Interesse erwecken, da ich bei den Noctuiden, Geometriden und Sesiiden noch einen nicht geringen Rückstand vermute. Bestätigend diese Ansicht sind in den beiden letzten Sommern mehrere bislang unbekannt Eulen festgestellt, so z. B. *Panthea coenobita* Esp. 1907.

(Fortsetzung folgt.)

### Druckfehler-Berichtigung.

In dem Artikel „Auf der Suche nach Parn. nordmanni“ in letzter Nummer muss es S. 160, linke Spalte, Zeile 14 von unten heissen: Blütenflocken, nicht -flecken; S. 161 linke Spalte, 8. Zeile von oben, nicht: Tiefen und Formen, sondern Tiefen und Fernen.

\*) Diese beiden Flüsse bilden die einzige in Europa vorhandene Bifurkation bei Gesmold, Kreis Melie.

## INSERATE

### Vereinsnachrichten.

#### Entomologischer Verein Aachen.

Sitzung jeden ersten Montag im Monat, abends 8 $\frac{1}{2}$  Uhr, im Restaurant Franziskaner-Büchel. Gäste willkommen.

#### Entomologischer Verein Basel und Umgebung.

Sitzung jeden ersten Sonntag im Monat, nachmittags. Freie Zusammenkünfte jeden Freitag abend im Restaurant Senglet, Leonhardseck, Gerbergasse-Leonhardsberg. Gäste stets willkommen.

#### Verein für Insektenkunde, Bielefeld (früher entomol. Verein Lepidoptera).

Jeden 1. und 3. Mittwoch im Monat Versammlung im Restaurant Modersohn, Niedernstrasse. Gäste willkommen.

#### Entomol. Gesellschaft „Celsia“, Berlin.

Versammlung jeden Sonnabend nach dem 1. und 15. des Monats im Restaurant Rudolf Werner, Raupachstr. 6, 2 Minuten vom Bahnhof Jannowitzbrücke. Gäste stets willkommen.

#### Verein für schlesische Insektenkunde zu Breslau.

Sitzungen alle Freitage, abends 8 $\frac{1}{2}$  Uhr. Vereinslokal: Gasthaus zum „gelben Löwen“, Oderstr. 23. Gäste sind willkommen.

#### Entomologischer Verein „Orion“, Berlin.

Gegründet 1890. Ueber 70 Mitglieder. Vereinslokal: Restaurant Sofiensäle, Berlin C., Sofienstr. 18. Sitzungen jeden Freitag abends 9 Uhr. Monatlich 4 Exkursionen zur Einführung in die Entomologie.

Eine reichhaltige Bibliothek, alle für das praktische Sammeln in Frage kommende Literatur enthaltend, steht den Mitgliedern zur Verfügung.

Gäste stets willkommen.

Sonnabend den 18. Dezember d. Js., abends 9 Uhr, im Vereinslokal

#### Jahresschluss-Sitzung (Herrenabend).

Zu dieser Veranstaltung, welche sich seit Jahren eines regen Zuspruchs seitens der Berliner Sammler erfreut, laden wir hiermit

alle Entomologen Berlins und Umgegend höf. ein. Besondere Einladungen ergehen diesmal nicht.

Die Sitzungen am Freitag den 17., 24. und 31. Dezember fallen aus.

Freitag den 7. Januar: Geschäftliche Sitzung. Erscheinen aller Mitglieder erforderlich.

#### Entomologischer Verein Braunschweig.

Jeden 1. und 3. Dienstag im Monat Vereins-sitzungen im Restaurant „Kyffhäuser“. Beginn 9 $\frac{1}{2}$  Uhr abends.

#### Wuppertaler entomologischer Verein Elberfeld.

Sitzung jeden 2. und 4. Donnerstag im Monat, abends 1 $\frac{1}{2}$  9 Uhr, im Restaurant Reichshof, Elberfeld, Neustrasse 16. Gäste stets willkommen.

Entomologischer Verein Darmstadt. Sitzung jeden Freitag abend 9 Uhr Kiesstrasse 69 (Restaurant Rehberger).

#### „Aurora“, Entomolog. Verein, Breslau.

Sitzung jeden Donnerstag 8 $\frac{1}{2}$  Uhr im Restaurant „Winkler“, Neue Schweidnitzerstrasse 7/8. Gäste stets willkommen.

### Entomologischer Verein Chemnitz.

Gegründet 1882.

Mitgliederzusammenkunft allwöchentlich Donnerstag abends 8 $\frac{1}{2}$  Uhr im Restaurant „Kronprinz“, Hartmannstr. 13. Entomolog. Zeitschrift und Entomolog. Rundschau liegen aus. Gäste willkommen.

### Entomolog. Verein „Iris“ zu Dresden.

Im Vereinslokal „Hauptrestaurant des Zoologischen Gartens“, Tiergartenstrasse 1, finden Mittwochs von 8—11 Uhr abends **gesellige Zusammenkünfte**

statt, bei denen die dem Vereine zugegangenen literarisch-entomologischen Neuerscheinungen ausliegen. Am ersten Mittwoch jeden Monats ist Hauptversammlung, in der geschäftliche Dinge erledigt werden. Gäste sind willkommen *Der Vorstand.*

### Lepidopterolog. Verein Frankfurt a. M.

Vereinsabend Donnerstags 9 Uhr abends im Börsenrestaurant.

### Frankfurter Entomologische Vereinigung.

Vereinsabende alle 14 Tage am Dienstag abends 9 Uhr im Restaurant zum Hopfengarten, Scharnhorststrasse 18.

### Frankfurter Entomologische Gesellschaft Frankfurt a. M.

Restaurant Stier, Scharnhorststr. 18. „Der Mensch im Kampfe gegen die Schädlinge.“

Eine Serie von 3 Vorträgen von Herrn Heinrich Rohrbach.

1. Abend Freitag den 17. Dezember, abends 9 Uhr: „Die Schädlinge in Wald und Flur im allgemeinen.“

2. Abend Freitag den 7. Januar 1910: „Welche Mittel der Verteidigung stehen den Schädlingen zur Verfügung?“

3. Abend Freitag den 21. Januar 1910: „Welche Hilfe bietet die Natur dem Menschen im Kampfe gegen die Schädlinge?“  
Unsere

### Generalversammlung

findet Sonntag den 9. Januar 1910, nachm. 4 Uhr, im Vereinslokal statt.

Zu den Vorträgen Gäste herzlich willkommen.

### Entomologenklub Freiburg i. B.

Jeden Donnerstag Abend 9 Uhr Zusammenkunft im Hotel „Post“, Eisenbahnstrasse. Gäste willkommen.

### Entomologischer Verein Fürth i. B.

Nachdem die Insektenbörse dieses Vereins von Jahr zu Jahr einen steigenden Umsatz zu verzeichnen gehabt, ist für die Abhaltung der kommenden Börse ein grösserer Saal nötig geworden. Es findet daher die

### Insektenbörse für 1910

im Saale der Restauration Bamberger, direkt am Ludwigsbahnhof, am 12. Februar 1910, vormittags 10 Uhr beginnend, statt.

Meldungen zum Besuche der Börse sind an den Schriftführer des Vereins, Herrn *Jean Roth*, Fürth zu richten.

### Entomologischer Verein „Lepidoptera“ Gera.

Jeden ersten Montag im Monat Versammlung im „Ratskeller“ am Markt. Gäste immer willkommen.

NB. — Die *Fauna der Grossschmetterlinge von Gera und Umgegend* kann durch den Verein zum Preise von 1,50 Mk. bezogen werden.

### Entomologische Vereinigung Freiburg i. B.

Zusammenkunft jeden Dienstag 9 Uhr abends im Parkhotel. Interessenten stets eingeladen.

### Entomologischer Verein Hamburg-Altona:

Die Vereinsabende finden jeden zweiten Donnerstag im Monat im Restaurant Rätzmann, Zeughausmarkt 35/37 I, und jeden vierten Freitag im Monat im Hörsaal des Naturhistorischen Museums, abends 8 $\frac{1}{2}$  Uhr, statt. Gäste sind stets willkommen!

### Verein für Naturkunde „Apollo“ Schwäb. Gmünd.

Sonntag den 12. Dezember, nachmittags 5 Uhr:

### Weihnachtsfeier mit Vortrag

im oberen Saal des Gasthauses zum weissen Ochsen. Thema:

### „Schmetterlingsfang in den Alpen“

Referent: Herr Adolf Peter aus Stuttgart.

Hierzu sind sämtliche Mitglieder und Freunde der Sache freundlich eingeladen.

Namens des Ausschusses

Vors.: *Ed. Schmid*, Becherlehenstr. 5.

### Entomologischer Verein Gotha.

(Eingetr. Verein.)

Sitzung jeden Donnerstag abends 8 $\frac{1}{2}$  Uhr im „Bayer. Bierhaus“, Karolinenplatz 1.

Vorsitzender: W. Hesse, Bürgerstr. 4.

Schriftf.: Thilo Pause, Erfurterlandstr. 9.

### Entomolog. Vereinigung Karlsruhe i. B.

Jeden Mittwoch Zusammenkunft der Mitglieder im Restaurant „Zum Landsknecht“, Herrenstrasse, abends von 8 $\frac{1}{2}$  Uhr ab. Gäste sind stets willkommen!

### Entomologischer Verein Krefeld

(nicht mehr Club). Gegr. 1905.

Sitzung alle 14 Tage im Rest. Sevenich, Karlsplatz- und Evertstrassen-Ecke.

Gäste willkommen.

### Entomologischer Verein Kaaden.

Versammlung an jedem ersten Samstag des Monats um 8 Uhr abends in Barths Restaurant. Gäste herzlich willkommen.

Alle Zuschriften sind zu richten an *Karl Wintersteiner*, Fachlehrer, Kaaden.

### Entomolog. Verein in Karlsbad.

Gegründet 1887. 96 Mitglieder.

Vereinsabende jeden 1. und 3. Montag im Monat, abends 8 Uhr, im Vereinslokal Rest. zur „Goldenen Sonne“.

Gäste stets willkommen.

### Entomologischer Verein Koblenz a. Rh. (für Koblenz und Umgegend).

Vereinsabend jeden ersten Donnerstag im Monat, abends von 8 Uhr ab im Vereinslokal bei Fritz Scherer, Weinrestaurant, Gördenstrasse.

Interessenten stets willkommen.

### Entomolog. Verein „Fauna“ Leipzig.

Sitzungen Montags 8 $\frac{1}{2}$  Uhr Stadt Nürnberg. Vereinsbibliothek ca. 700 Bände. — 128 Mitglieder.

Im Verein werden alle Insektenordnungen gesammelt und besprochen.

### Entomologische Vereinigung Liegnitz.

Vereinsabende jeden 2. und 4. Montag im Monat, abends 8 $\frac{1}{2}$  Uhr, in der Gorkauer Bierhalle. Gäste stets willkommen.

Gäste willkommen.

### Entomologischer Verein Limbach i. Sa.

Gegründet 1884. 42 Mitglieder.

Sitz „Kuhns Gasthaus“ Limbach. Vereinsabende jeden 1. und 3. Montag im Monat, abends 1 $\frac{1}{2}$  Uhr. Gäste sind stets willkommen.

### Münchener Entomologische Gesellschaft E. V. München.

Jeden ersten und dritten Montag des Monats Versammlungen im Hotel „Stuttgarter Hof“, Marsstrasse 2.

### Entomologischer Verein Nürnberg (E. V.).

Nach Beschluss der Generalversammlung vom 26. Oktober besteht die Vorstandschaft nunmehr aus folgenden Herren:

Vorstand: F. Städler, Maxfeldstr. 16b.

1. Schriftf.: H. Bosch, Labenwolfstr. 18II.

2. „ F. Braster, Nbg.-Neuhausen 7.

Kassier: D. Kiessling, Fürth i. B., Theresienstr. 2.

Biblioth.: J. Menzel, unt. Feldgasse 4.

Die Versammlungen finden bis auf weiteres jeden 2. und 4. Dienstag im Monat im Restaurant Bellevue, Maxfeldstr. 14 statt.

Gäste willkommen! *Die Vorstandschaft.*

Entomologische Vereinigung Plauen i. V. Vereinsabende alle 14 Tage Dienstags in Hühns Restaurant, abends 9 Uhr. Gäste willkommen.

### Stuttgarter Entomologen-Verein.

(Gegründet 1869).

Sitzung jeden Donnerstag Abend im Vereinslokal „Bauhütte“, Büchsenstr. 53. Gäste sind willkommen.

### Entomolog. Verein „Polyxena“, Wien VII, Neubaugürtel 24/26.

Gegründet 1905. 100 Mitglieder.

Vereinsabende jeden Dienstag, 8 Uhr abds. Eigene Zeitschrift: „Mitteilungen des Ent. Ver. Polyxena.“ In jeder Vereinskongression Vereinstausch mit reichlichen Angeboten und Nachfrage. Tauschvermittlung auch nach auswärts. — Grosse Bibliothek, deren Werke auch an auswärtige Mitglieder kostenlos verliehen werden. — Wissenschaftliche Vorträge, Diskussionen etc. etc. Gäste stets willkommen.

### Entomologenklub Pforzheim.

Zusammenkünfte jeden Samstag abends 1 $\frac{1}{2}$  Uhr im Vereinslokal „Zum Bräuhäusler“. Gäste jederzeit willkommen!

### Entomologen-Vereinigung für Turn und Umgebung.

Vereinslokal: „Zum Niederländer“ in Turn.

Die Vereinsversammlungen finden von jetzt ab alle 14 Tage statt und zwar am Samstag den 11. Dezember l. J. Beginn 8 Uhr abends. — Tauschbörse. — Vorträge über Präparationen etc.

Gäste und Förderer der Vereinigung sind stets willkommen.

### Entomologische Vereinigung „Sphinx“ in Wien XVI,

Neulerchenfelderstr. 79, Alois Altermanns Gasthaus. Sitzung jeden Dienstag, abends von 7—9 Uhr. Gäste stets willkommen.

### Entomologische Vereinigung Zeulenroda und Umgebung.

Sitzungen alle 14 Tage (Montags) im Café Rudolf (Tuchmarkt).

Gäste stets willkommen!

## Coleopteren u. a. Insektenordn.

### Käfer von Neu-Guinea.

40 schöne grosse Exemplare in 20 Arten, darunter Cicindeliden, Lucaniden, Sagra, bestimmt, gute Qualität, für nur 6 Mk. exkl. Porto.

*Ernst A. Böttcher*

Naturalien- und Lehrmittel-Anstalt  
Berlin C. 2, Brüderstr. 15

### Weihnachts-Offerte.

Interessant! Billig! Lehrreich!

5 Biologien, 5 Arten in 5 Glaskästchen aufgestellt, fertig zum Gebrauch 12 Mk.

10 Biol. in 10 Arten und 10 Glask. 20 Mk.

20 „ 20 „ „ 20 „ 36 „

40 „ 40 „ „ 40 „ 62 „

L. cervus-Biologien, alle erdenklichen Stadien, hochfeine Ausführung, nur 20 Mk.

Alle Biologien sind auch unmontiert erhältlich. Bei Abnahme von 36 Mk. an Porto und Verpackung frei, von 62 Mk. an 2 Biologien gratis. Eventuell Tausch.

Man verlange Artenverzeichnis.

*Arthur Heinrich*, Lauban, Breitestr. 11 e.

### Kaufe

gute Käfer-Centurien. Offerten an Knoch, Ellerwalde b. Schinkenberg (Westpreussen).

### Billige Käfer.

*Cetonia aurata* 400 St. 7 Mk. Mit vielen kleinen Aberrationen. Auch im Tausche gegen pal. Rhopalocera.

*Jar. Tykac*, Lehrer, Pilsen (Böhmen)  
Skodag 10.

# Käfer

der paläarktischen Fauna in nur vorzüglicher Qualität,

## Sammlungen, Centurien

in beliebiger Kombination offeriere zu äusserst billigen Preisen Liste gratis und franko.

Adolf Hoffmann, Wien XIV  
Nobilegasse 20 E.

# Käfer

Mormolyce phyllodis 2, grosse 4—6, casteln. 6, Hexarthr. deyrollei 10, Odont. somneri Paar 1,25, wollastoni Paar 3, Eurytr. titan 4, Nigidius cornut. 3, Agestr. orichalcea 2, Callop. castelnaudi, schön blau und weiss, 4 Mk. Catox. opulent. —,60, Demochr. grat. —,75, Xylotoles adustus 1,25, Sphenura delia —,20 Mk.

Jachan, Friedenau, Menzelstr. 35.

**Odont. bellicosa**, Prachtserie, 4 Stück 3 Mk., **Clad. giraffa**, do., 6 St. 4,50 Mk., **Eurytr. gypaëtus**, do., 4 St. 1,40 Mk., **Rhinoscapha schmeltzi**, interessante Farbenserie, 10 St. 1 Mk., **Chrys. fulminans**, Serie, 6 St. 1,20 Mk., **Batocera javanica** (Riesenböcke) 1 St. 40—100 Pf. Nur tadellose Qualität, leicht defekt die Hälfte. Tausche auch gegen exotische Coleoptera. Porto und Verpackung 30 Pf. bei Voreinsendung. Nachnahme teurer.

Anton Hintermayer, Faistenhaar  
Post Sauerlach, Bayern.

## Das „Wandelnde Blatt“

(*Phyllium pulchrifolium*). Befruchtete Eier hiervon Stück 1,50 Mk. **Hochinteressante Zucht!** Porto und Packung 30 Pf.

Karl Zacher, Berlin SO. 36, Wienerstr. 48.

## 100 Brasilkäfer,

enthaltend 50 Arten in guter Qualität, versendet gegen Voreinsendung von 7,50 Mk. franko.

H. Weigel, Hauptlehrer, Grünberg i. Schl.

## Pracht-Käfer!

In tadellosen, frischen Exemplaren gebe ab: **Fornasinius hir'hi**, hochseltene ostafrikanische Goliathide Paar 60 Mk., **Dier. derbyana** Paar 4, **Eudicella nyansana** Paar 7, **Neptunides stanleyi** Paar 10, **Sternocera elliptica** 1,25, **pulchra** 3,50, **escholtzi** 2,50, **bertolini** 1, **lanifica** 1,20, **Sterapsis ambigua** 1, **Amblysterna splendens** 1, **Archon centaurus** 3, **Xylotrupes australis** 1 Mk.

## Pracht-Serien.

Nur feine, bunte Käfer aus allen Tropengegenden mit vielen grossen, sonst teuren Species, Namen und Fundorten.

25 Stück in 25 Arten 7,50 Mk.

50 " " 50 " 12,— "

75 " " 75 " 18,— "

100 " " 90 " 21,— "

Porto und Verpackung extra.

Paul Ringler, Naturalien-Import  
Thale (Harz).

## Hemipteren-Preisliste

sendet umsonst und portofrei

Robert Meusel, Jánospuszta bei Szokolva  
Hont-mezye, Ungarn.

Offerierte

## Käfersammlungen:

500 Arten in 550 Exemplaren 10 Mk.

1000 " " 1100 " 25 "

Die Käfer sind richtig bestimmt, tadellos, gut präpariert u. enthalten nur europ. Arten.

A. Brauner, Altheide, Kr. Glatz.

## Zur Vergrößerung meiner Coleopteren-Sammlung

suche Verbindung mit Sammlern in tropischen und subtropischen Ländern. Uebernehme auch Ausbeuten en bloc zu den üblichen Preisen gegen sofortige Kasse.

Anton Hintermayer, Lehrer, Faistenhaar  
Sauerlach (Bayern).

## Afrika-Coleopteren

vom **Viktoria- und Nyassa-See**, von **Rovuma** und aus **Uganda**, gemischt, dabei viele seltene und schöne Arten, wie **Neptunides stanleyi**, wertvolle **Buprestiden** etc., **250 Stück in 70 Species**, mit Namen und Fundorten, **18 Mk.** Porto und Verpackung **50 Pf.**

**Sternocera var. götzeana (pulchra)**, grosse schöne Tiere, Stück **2,50 Mk.**

Heinrich Och, München

Naturalien- und Lehrmittelhandlung  
Rumfordstr. 1a.

## Exotische Käfer! Billig!

100 meist grosse Arten I. Qual. 7,50 Mk., II. Qual. 5 Mk. Porto extra.

Otto Ringelke, Magdeburg, Steinstr. 7 II.

## Tausch-Offerte!!

Ca. 200 Engerlinge (Larven) des

Nashornkäfers,

darunter wahre Riesenexemplare, in Alkohol getötet, suche gegen mir fehlende gespannte paläarktische Falter, auch gegen geblasene Raupen zu vertauschen. Bitte um Offerten, Namensangaben etc.

Rudolf Detsch, Bürger und Handelsgärtner  
Wien-Hietzing.

## Kamerun-Käfer.

**Goliathus giganteus**, **Archon centaurus**, **Mallodon dowensi**, **Rhynchophorus phoenicis**, **Aphelorrhina julia**, **Episcapha eveca**, **Nesioticus flavopictus**, **Distichus sinuatus**, **Toxicotaurus**, **Heteronychus** und **Passalus** hat. solange Vorrat reicht, preiswert abzugeben

Kurt Thormann, Altenburg S.-A.  
Weibermarkt 8.

## Lepidopteren.

### a) Angebote.

## 100 Schmetterlinge von Sikkim

(Himalaya), darunter allein 30 **Papilios** und viele andere hervorragende Gattungen, circa 70 verschiedene Arten, sehr empfindenswerte Centurie 18 Mk. — **50 Tagfalter von Sikkim**, ca. 30 Arten, 8 Mk.

Ernst A. Böttcher

Naturalien- und Lehrmittel-Anstalt  
Berlin C 2, Brüderstr. 15.

## Leichte Winterzucht.

**Arct. testudinaria**-Raupen nach 5. Häutung, gesund und kräftig, im Tausch abzugeben; desgl. **Amph. livida**-Eier in bar 2,50, bezw. 0,50 Mk. p. Dtzd. ohne Porto.

**35 Falter von Mad. salicis** e. l. 1909, sauber gespannt, im Tausch.  
H. Raebel, Zabrze O.S., Kronprinzenstr. 51 a.

## Anth. roylei.

Starke importierte **Freiland-Puppen** p. St. **1,60 Mk.** Porto u. Verpack. extra. Nur Voreinsend., Versand sofort. — Baldigst treffen ein: **Cal. cachara**, **Anth. mylitta**, **A. andamana**, **Leope katinka**. Vorbestellung erbeten. Abzugeben billigst.

Erich Müller, Berlin N. 39, Ravenstr. 4.

## Taragama acaciae vera,

einen der seltensten **Spinner** der paläarktischen Fauna, offeriere ich in Ia. Qual. für 6 Mk Porto und Verpackung 1,20 Mk. extra. — **Schmetterlings-Preisliste gratis und franko.**

W. Neuburger, Entomologisches Kabinett  
Berlin SW., Bernburgerstr. 11.

## Ornith. hecuba

in Tüten, garantiert gezogene Ia.-Stücke, Paar (♂♀) 5 Mk. Geflogene oder solche mit kleinen Defekten Paar 3 Mk. Alles andere vergriffen.

Adolf Peter, Stuttgart, Heusteigstr. 72.

## Alpine und andere Tütenfalter

abzugeben: **Parn. delius** ♂ 20, **C. phicomone** ♂ 10, ♀ 15 (♂♀ 20), **Mel. cynthia** ♂ 20, ♀ 20, **aurinia v. merope** 6, **parth. v. vaiia** 6, **Arg. pales** ♂ 6, v. **napaea** ♀ 40, **ino** 10, **Er. nerine** 25, **glacialis (genadelt)** 30, **euryale** 6, **lappona** 6, **tyndarus** 6, **Oen. aëlio** 25, **Coen. arc. v. satyrion** 8, **Lyc. damon** 10; **ferner: Parn. apollo** ♂ 12, **Sat. briseis** 8; **genadelt: Pl. hohenwarthi** 15, **Zyg. exulans** 10; **gespannt: N. lucilla** 20, **P. convolvuli** 20, **A. atropos**, 2 Riesen à 100, **and. 80**, **D. nerii** ♀ 130, **A. testudinaria** 70, **E. kuhlweini** 30, **C. puerpera** 30, **O. fragariae** 30 Pf. (letztere zwei geflogen, aber gut) u. a.

## Eier.

**Cat. fraxini** 25 (150), **electa** 30 (200), **elocata** 25 (150), **nupta** 10 (60), **Pol. rufocincta** 50 (350), **M. oxyacantha** 10 (60), **A. pyramidea** 10 (60) Pf. p. Dtzd. In Klammern Preis für 100 St. Porto und Verp. (Doppelbrief 30, 5 Kilo-Kistchen 100 Pf.) extra. Unbekanntes nur geg. Voreinsendung od. Nachnahme. Im Tausch würde ich event. nehmen: **polyxena**-, **spini**- und **versicolora**-Puppen; ferner tadellose exot. Prachtfalter für Dekorationszwecke. Sämtliche Falter sind von tadelloser Qual. u. die Eier von Freiland ♀♀.

B. Astfäller, Lehrer, Mais-Meran.

Habe abzugeben:

## exotische Tütenfalter

aus **Indien**, **Java**, **Neu-Mecklenburg**, einige aus **Süd-Amerika** und **Afrika**, gemischt, mit vielen **Papilio**, **Charaxes**, **Euploea**, **Danaiden**, schönen **Pieriden**, **Nymphaliden** etc. in guter Qualität, je 100 St. nur 8 Mk, 50 St. 4 Mk. Porto extra. Nachnahme od. Voreinsendung.

E. Friedmann, Thurnau (Bayern).

Gebe ab

## Pap. podalirius-Puppen

1 Dtzd. 85 Pf., 340 St. 24 Mk. mit Porto und Packung.

Jar. Tykac, Lehrer, Pilsen (Böhmen)  
Skodagasse 10.

## Gesp. exotische Prachtsachen.

**Ornithoptera croesus** ♂ 10—15, **hecuba** ♂♀ 6, **prononmus** ♂♀ 14, **Delias inferna** ♂♀ 10, **Hestia druryi** 1,20, **Papilio demoleon** —,30, **helenus** —,30, **sataspes** —,60, **oritas** 6,50 **bridgei** ♂♀ 15, **aegesus** ♂♀ 6, **karna** 3, **blumei** 2,50, **telegonus** 5, **ulysses** 4, **androcles** 4, **antiphates** —,40, **Parthenos salentia** —,50, **roepstorffi** 1, **Cynthia celebensis** —,30, **Doleschallia australis** ♂♀ 1,20, **Amblypodia amythis** ♂♀ 2,50, **Actias selene** 1,50, **luna** —,75, **mimosae** 2,50, **Attacus erebus** ♂ 3, Porto etc. 1 Mk.

Dr. Lück, Breslau XIII, Viktoriastr. 105.

## Antheraea pernyi

abzugeben gesunde, kräftige Puppen, per Dtzd. 1,80 Mk. Voreinsendung des Betrags, auch in Briefmarken; Verpackung und Porto 30 Pf. extra.

Max Reich,

Entingen b. Pforzheim (Baden).

## Billige Falter

nur **prima** und **Ia.** Qualität, gespannt: **Att. orizaba** 5 ♀. **gross** 70, **klein** 40, **Act. luna** ex **Florida** 4 ♂ 50, **selene** 3 ♂ 1 ♀ 80, **luna** × **selene** 1 ♀ 80 **Epiph. baubinia** 3 ♀ 1,50, **Cith. caecus**, prächtig, 2 ♂ 200, 2 ♀ 60 Pf. per Stück. Ferner 4 **podalirius** 8, 20 io 5, 10 **antiopa** 6, 10 **caja** 6. 15 **ilicifolia** 40, 15 **lutosa** 15 Pf. per St. In Tüten 150 io, 60 **antiopa** für 3.— und 220 St. **Heterocera** in über 120 Arten für 2. Mk. Versand per Nachnahme. En bloc 10% Preis-rmässigung.

Franz Sageder, Höchst (Vorarlberg).

# Indische Paläarkten.

Eupl. midamus ♂♀ 30, Char. athamas 30, polyxena 40, phemius 30, D. plexippus 30, chrysiptus 30, septentrionis 30, limniace 30, Ath. pernis 50, Anad. himachala 40, Kallima inachis 80, Arg. childreni 50, D. nesimachus 40, Ixias pyrene 35, Pap paris 40, ganesha 50, sarpedon 30, protenor 50, polytes 40, Histia fabellicornis 40, Sat. grotei ♂ 120 ♀ 200.

**1 Serie**, 12 Stück und zwar paris, ganesha, protenor, polytes, sarpedon, D. plexippus, chrysiptus, D. septentrionis, limniace, Char. athamas, Arg. childreni, D. nesimachus zus. 4,50 Mk. exkl. Porto und Verpackung. Gegen Nachnahme.

Entomologisches Kabinett, München  
Rottmannstr. 15.

## Catocalen-Eier.

Cat. puerpera per Dtzd. 50. dilecta per Dtzd. 90 Pf. Beide Arten ex Tirol.

L. domi-Eier von Freiland-♀ per Dtzd. 30 Pf.

Van. levana-Puppen per Dtzd. 25 Pf. Porto und Packung 10 bzw. 30 Pf.

R. Holze, Magdeburg, Bismarckstr. 36.

## PUPPEN

garantiert lebend: *Agl. nigerrima* × *tau* 3,50, *tau* 1,50, *bombyliiformis* 1,25, *Sm. ocellata* 1, *Sm. populi* 0,90 Mk. Alles p. Dtzd. Auch gebe für gute Briefmarken schöne Schmetterlinge, oder von obigem Zuchtmaterial in Tausch.

A. Kaufmann, Mühlhausen i. Th.  
Kräuterstr. 3.

## Im Tausch

abzugeben: 8 machaon, 2 cardamines, 2 lucilla, 2 cardui, 18 c-album, 5 aurinia, 2 didyma, 2 semele, 3 Th. ilicis, 7 pruni, 3 Z. quercus, 4 malve, 4 amphidamas, 6 palaeomon, 2 comma, 3 ocellata, 2 tiliae, 1 ligustri, 2 elpenor, 15 stellatarum, 1 bifida, 5 palpina, 3 anachoreta, 1 potatoria, 1 pruni, 1 pyri, 4 megacephala, 1 janthina, 1 pronuba, 1 orbona, 9 c-nigrum, 7 persicaria, 2 pisi, 2 oleagina, 4 pyramidea, 2 stabilis, 2 munda, 3 verbasci, 2 umbratica, 6 nupta, 1 alchymista, 2 flavicornis, 2 papilionaria, 3 alniaria, 3 autumnaria, 2 pennaria, 2 urticae, 6 loniceræ, 3 pyrina gegen mir Fehlendes abzugeben

P. Reinhardt, Cöthen (Anh.), Luisenstr. 4.

## Puppen.

D. hippophaës, gesunde und kräftige Stücke, 3 Mk. Vorrat 24 Stück. D. vespertilio Dtzd. 3,50 Mk., Hyl. pinastri Dtzd. 1,20 Mk., Acr. alni, in Torf eingesponnen, St. 80 Pf., Falter schlüpft im Januar. Brot. meticulousa Dtzd. 1,20 Mk. Falter schlüpft im Dezember. Mam. pisi Dtzd. 50 Pf., polyxena, amphidamas, batis in grosser Anzahl Dtzd. 1 Mk.

## RAUPEN

von Lim. populi im Gehäuse mit genauer Ueberwinterungs-Anweisung, Dtzd. 2,50 Mk.

## EIER

von Pol. rufocincta Dtzd. 50 Pf., 50 Stück 1,50 Mk. Versand nur unter Nachnahme. Porto und Verpackung für Puppen 30, für Eier 10 Pf.

J. Andorff, Hamburg 4.

## Gegen Meistgebot!

**1 Arg. pales v. lapponica**, Oberflügel fast ganz schwarz, Unterseite silberweiss, 1 desgl. oben fast normal, unten zimtbraun mit scharfer Silberzeichnung, **2 Col. v. werdandi**, ab. *margonigrata* mit breitem tiefschw. Rand, ohne submarg. Binde, **1 Lar. polata**, rechts normal, links ohne schwarze Mittelbinde, nur schwarze Punkte vorhanden, **1 Lyc. v. aegidion** ♀, Vorderflügel mit 5 hellblauen Punkten, **1 Arct. v. gelida** ♀, linke Flügelhälfte kleiner als rechte. Porto und Verpackung extra.

Kuja, Hamburg, Grünerdeich 141.

## Achtung!

Gynandr. Hybr.-Falter der in No. 35 dieser Zeitung beschriebenen Zuchten offerieren:

No. 2 . . . . . à Stück 4,— Mk.  
" 3 und 4 . . . . . 3,—  
" 3, 4, 5 und 7, Schein-♂ 4,—  
" 5 und 7 . . . . . à Stück 3,—  
" 6 und 8, Rückschlag, " —,50

gegen bar, Porto und Verpackung extra bei Vorauszahlung oder Nachnahme.

Im Tausche 3facher Wert gegen Seltenheiten, gegenseitig franko.

Eier der normalen Rückschläge No. 6 und 8, für Kreuzungen besonders geeignet, 25 Stück 50 Pf. exkl. Porto. Betrag vorher einsenden.

B. Brake, Nahne b. Osnabrück  
(Villa Elstermann).

## Frische Indier (Sikkim)

mit vielen prächtigen Arten in vorzüglicher Qualität: 50 Stück in ca. 35 Arten mit **12—13 Papilios** (auch paris und ganesha, gross), ferner Charax., Dan., Hebomoia, Limeutis, Kallima inachis u. a. gute Arten nur 7 Mk. Nur ansehnliche Falter (keine Lycaen., Hesper. etc.) kommen zum Versand. Porto und Packung 20 Pf. Nachnahme oder Voreinsendung.

B. Gehlen, Berlin-Wilmersdorf  
Mecklenburg. Strasse 90.

Habe noch abzugeben einige

## Aberrationen:

*L. sibilla* ab. *nigrina* (extrem), *antiopa* ab. *hygiaea* nebst Transformen in Ia. Qualität.

Wilh. Engel, Freiburg i. Schl.  
Waldenburgerstr. 25.

## Tausch

oder gegen bar mit 75%. 4 machaon, 8 crataegi, 6 Arg. selene, 6 semele, 1 achine, 3 lycaon, 4 galathea, 4 v. varia, 2 v. merope, 4 phicomone, 2 polyxena, 2 statilinus, 10 detrita, 2 pyri, 1 fagi, 7 monacha, 4 dentina, 4 porphyrea, 2 phragmitidis, 18 pacta, 5 vaccinii, 4 cordigera II. Qual., 10 microgama II. Qual., 4 silaceata, 19 tetralunaria.

Um zu räumen Eier von nupta 5 und fraxini 10 Pf. p. Dtzd.

F. Döhring, Fischhausen Ostpr.

Fürstliche Geschenke für Weihnachten sind der so äusserst seltene *Riese*

## Saturnia cometes

aus Madagaskar (nur 1 Stück vorhanden) und die 2 sensationellen Neuheiten

## Pap. xenophilus hasterti und Pap. laglaizei Joboroi.

Preis nach Uebereinkunft. Zu erfragen bei der Expedition d. Zeitschr.

Habe abzugeben

## Tütenfalter von U. io,

ca. 100—200 Stück, im Sommer 1909 geschlüpft, von starken Freiland-Raupen, schöne Stücke. Preis nach Uebereinkunft oder Tausch gegen exotische Tütenfalter oder Eier.

Josef Häussler, Wasseralfingen ÖA. Aalen Württemberg.

## Puppen

von Mam. splendens 4,50, Staur. fagi 5 Mk. per Dtzd.

100 Eulen- und Spinnerpuppen, im Freien gesammelt, mindestens 40 Arten, mit bicuspis, furcula, cuspis, alni, splendens usw., 10 Mk. 50 Stück in 25 Arten 6 Mk. G. Boidylla, Berlin W. 35, Kurfürstenstr. 144.

## Raupen

von A. caja 3. Generation nach 4. Häutung habe abzugeben per Dtzd. 30 Pf. Porto und Packung 20 Pf. Tausch erwünscht.

Rob. Mayer, Graslitz, Silberbachstr. 687  
(Böhmen).

## Falter!

50 A. crataegi, 20 Th. polyxena, 20 Gon. rhamnii ♂, 100 V. polychloros, 60 antiopa, 30 atalanta, 50 P. memnosyne, 100 D. euphorbiae, 50 vespertilio, 50 tiliae, 10 A. tau ♂, 60 S. pavonia, 20 L. pini, 50 C. dominula, 20 N. plantaginis zu 1/4 nach Stgr.-Liste.

A. caja-Raupen, spinntreif, 3. Gener., p. Dtzd. 80 Pf.

C. Pernold, Wien-Döbling, Saileräckerg. 35.

## Billige Falter!!

100 St. in 70 Arten mit kleinen Fehlern, bestimmt, 3,50 Mk., 100 St. in 70 Arten in guter Qualität, viele gute Arten, bestimmt, gespannt, 6 Mk.

100 Käfer in 80 Arten, alles bestimmt, 100 Mk. Porto und Packung wird billigst berechnet.

Gustav Seidel, Hohenau, Nied.-Oesterr.

Eurhipia geyeri (Yokohama) à 1, IIa. —,50, orthostixis sp. (Yokoh.) à 1,50, Calpe excavata (Yokoh.) à 1,50, Melanargia harimede (Korea) à —,50, per Dtzd. 5, Argynnis laodice (Korea) à —,40, p. Dtzd. 4, Argynnis neriffe (Korea) à —,90, per Dtzd. 9, 11 Terias hecobe (Yokoh.) 2, 17 Terias laeta (Yokoh.) 2 Mk. Porto extra. Nur gegen Voreinsendung.

Georg Kon, Cambridge, Sidney Street 54.

## Formosa!

Habe eine Serie von

22 Formosa-Geometriden aus der Sammlung des Formosaforschers Dr. A. Moltrecht in guter Qualität für nur 15 Mk. inkl. Porto abzugeben. Die Serie enthält ca. 14—16 Species. Unbekanntes gegen Voreinsendung.

Georg Kon, Cambridge, Sidney Street 54.

## Raupen

von A. janthina Dtzd. 75, comes 50 Pf.

## Befruchtete Eier:

100 St. monacha 30, Lup. virens Dtzd. 20, A. pyramidea 10 Pf.

## Gesunde Puppen:

Sp. menthastri 30, Pygm. anachoreta 50, M. chrysozona Dtzd. 60 Pf.

Schulschmetterlinge in I. Qual. billigst. Betrag voraus.

G. Obenauf, Hohenmölsen Bez. Halle a. S.

## Puppen!

## Puppen!

Keine Inzucht! Parasitenfrei!

Papilio ajax 60, turnus 65, troilus 60, philenor 60, hirsuta 100, cresphontes 70, S. cynthia 15, A. luna (Riesen) 80, A. atlas 200, edwardsi 400, leto 350, mylitta 200, Dor. apollinus 60 Pf.

## Raupen

von Arctia fasciata 60 Pf.

## Eier

vom „Wandelnden Blatt“ (leichte Zucht) à Stück 1,50 Mk. Porto und Packung 30 Pf.

Carl Zacher, Berlin SO. 36, Wienerstr. 48.

## E. versicolora.

Habe noch von meinen im Freien gezogenen sowie im Freien überwinterten Puppen einige Dutzend abzugeben à Dtzd. 1,50 Mk. Porto und Packung extra.

Paul Hannesenz, Nehesdorf b. Finsterwalde N.-L., Mühlberg 6.

## Präparierte Raupen!

16 io, 16 urticae, 60 chrysothoea, 25 monacha, 60 dispar, 60 salicis, nur in bar mit 66<sup>2</sup>/<sub>3</sub> %.

## Schmetterlinge

20 rapae, 4 L. populi, 30 atalanta, 50 io, 20 urticae, 20 antiopa, 10 c-album, 24 galathea, 6 tiliae, 6 pinastri, 10 bucephala, 6 ziczac, 18 salicis, 30 chrysothoea, 30 dispar, 24 monacha, 8 ab. nigra, 20 versicolora, 8 libatrix, 20 sambucaria. Mit 66<sup>2</sup>/<sub>3</sub> % oder im Tausch.

Bruno Wolf, Nauen b. Berlin.



# Ia. Falter

aus m. italienischen u. alpinen Ausbeuten.  
Preise in Pfennigen.

Podalirius it. 20, zancleus 55, sphyrus 125, cassandra v. ital. 45 65, apollo ex Gran Sasso 200 300, ex Mt. Sabini 200 300, mnemosyne C. Majella, Gran Sasso, Sabiner Geb. 125, crataegi it. 20, rapae v. atomaria 65, leucotera 30 25, manni 50 70, rossi 60 75, v. farpa 150 200, napi v. merid. Gen. I 20 30, Gen. II 40 65, ergane Gen. I 50 70, Gen. II 40 60, v. longomaculata 120 150, ab. semimac. 90 150, daplidice it. 25, v. raphani 185 250, belia romana 50 65, turritis 35, glance 60, euphenoides ital. 35 50, diniensis 20 35, edusa it. 20 30, helice 55, cleopatra it. 50, iris 30 40, ilia 35 70, clytie 25 30, camilla 30, populi sup. 40 70, c-album it. 15, egea 35, prorsa 10, phoebe it. 25 45, didyma occid. 30 50, ital. 30 60, athalia it. 20 40, daphne (gross) 50 60, pandora 50, prociada 10 30, japygia 40 60, novo v. sabina 150 300, arge 140 200, briseis it. 30 45, v. algerica 45 85, allionia 15 20, actaea it. 60 85, dryas it. 15 25, maera v. sicula 85 125, hispulla magna ex Camp. rom. 20 35, do. ex Majella 25 40, lycaon (Majella) 30 60, arcania it. 15 20, insubrica 55, celtis 20, lucina it. 20, spini 15, lyceus 35 60, ilicis it. 20, cerri 50, esculi 45, virgaur. v. apennina 55 125, argus v. cors. 30 60, argyrogn. nova f. it. 75 120, baton it. 15 25, astr. ornata 60 110, eros ex Majella 35 55, icarus mer. 15, hylas 15 25, meaeager 15 20, escheri v. dalm. (ital.) 100 150, bellarg. it. 15 25, corid. v. apennina 85 125, genad. 5 ♂ 300, ab. sobni 250, dolus 90 120, sebrus 35, semiarg. mont. (Maj.) 35 50, silvius 30 40, acteon 20 30, sidae 90 130, sao 10, atropis 80—100, vespertilio 50, livornica 50, grenzenbergi 125—400, croatica 100, fagi 50 60, querna 65, bicoloria 25, Org. v. corsica Paar 500, repestris Paar 650, abietis 90, rubea 30 35, alpicola (Gran Sasso) 60 50, populifol. aest. 90, otus 100, Biesen 150, versicol. 20 25, caecigena Paar 275, coenobita 30, ludifica 25, alpium 15, alni 125, euphrasiae 75, ligustri v. mer. 30, geographica 15, albovosa 30, molothina 130, v. occid. 185, janthina latimarg. 60, adsega 60, cohaesa 25, elegans 135 165, musiva 125, decora v. ex Majella 100, grisescens 100 165, cos 90, ab. tephra 175, spinifera 225, puta 15, lignosa 35, do. Gen. II 20 bezw. 45, ab. viliersii 20 25, ruris 50 35, saucia v. margarit. 25, nigrocostata 250, crassa 150, gut gefl. 85, leucographa 25, faceta 120 160, serratil. 80, calberlai 185, serena v. it. 30, Bryoph. sobni (1907 entd. Majella) 1000, compta 15, bicoloria 30, oleagina 30, vitalba 400, amica 150, solieri 35 45, curoi e. l. 2500, gefl. 1000, ochroleuca 35, hepat. 40, P. mucida vera 85, canescens 110, suda 100, nubecul. 30, hyperici 10, latraillei 35, scita 30, lucipara 10, metic. it. 10, maura 30, geminip. 15, muscosa 100, sohn-retheli (in nur wenigen Ex. bisher vorh. 1250 2500, Leuc. hispanica 500 450, Paar 850, gefl. gut Paar 600, pass. 450, putrescens 35, genad. 5 Paar 300, sicula 280 350, v. fuscilinea 450 550, riparia 265, gefl. gut 185, pass. 150, vitellina 25, pallid. 45, argyritis 30 40, St. calberlae 950, C. noctivaga 110, v. nana 180, caliginosa 50 65, pyramid. magna 20, rorida e. l. 650 850, Paar 1400, gefl. gut 500 600, Paar 1000, pass. 300 400, rutilicilla 40, anatolica 1000, velox 100 200, dardouini 20, clychrysi 40, Paar 75, 5 Paar 350, genad. 300, capuzina 35, amethystina 35, deaurata 100, modesta 75, consona 15, bractea 115, aemula 300, festucae 20, gutta 45, ni 70, stolidia 80, algira 30, lunaris it. 25, tirrhaea 45, leucomelas 120, alchymista 60, fraxini sup. 35, electa 25, dilecta 85, elocata mer. 90, sponsa 20, conjuncta 75, pacta 100, fulminea 55, conversa 55, nymphagoga 40, spectrum var. 30, crataea 25, rectalis 85, nodosalis 225, tarsieristalis 80, emortalis 25, salicalis 45 60, crinalis 25, derivalis 10, Orec-

tis proboscidata pass. 80, derasa 15, duplaris 20, diluta 20, smaragdaria 35, v. prasinaria (it.) 40 60, pygmaeria 60 85, muricata 40 75, bischoffar. 70 100, cantener. 15, subseric. 40, 50, obsolet. 35, elongar. 30, trigemin. 40, filic. Paar 25, degener. 15, do. v. merid. 35, pastoraria 35, v. roman. 100, submut. pass. 30, imitaria 20 30, albiocell. 100, lennig. 100, quercim. 55, calabrar. 20 30, bipunct. n. f. ex Maj. 50, atrata Maj. u. Gr. Sasso 25 50, sertata 30, appensata 85, sabaudia 40, vittata 45 60, adumbraria 220 300, frustata (Majella) 30, Sabiner Geb. 40, fulvocinct. 35, rignata 10, unanulata 20, galiata 15, bil. v. testaceol. 35, nigrofasc. 35, gratios. 70, linear. 10, gemell. 110, denot. 25, alliar. 35, virgaur. 35, carophag. 350, Paar 650, semigraph. 35, immund. 55, valerian. 30, lanceata 25, chloreata 40, sparsata 50, corticata 20, fuscant. 40, regina e. l. 200, prunar. sord. 35, cordiaria 100, zonar. 15, lappon. 120 65, lividar. nova f. it. 125 185, japyg. 200 300, gemmar. 10, umbrar. 185 280, onust. v. serrar. 100 150, glaucim. var. ex Maj. 40 50, togatul. 35, falsalis 200 300, vernana 25, D. hyalina 65, famula 125, plant. Gr. Sasso 20 40, villica ang. 150, testudin. 125 135, hebe 25, quenselii 150 175, pudica 30, rivul. v. dannehl (1907 entd., bisher 11 Exempl.) e. l. 3500, geflog. gut 2500, dominula v. donna 600—850, v. domina 800 bis 1500, striata (Camp. rom.) 15, Gr. Sasso 50 120, irrorella (Maj.) 15, kuhlweini 45, caniola 25, penella 35, rubicundus 100 135, 5 Paar 1000, pass. 5 Paar 500, polygalae 60 85, v. neapolit. 135 200, v. nigerrima 350—600, punctum ital. 35 60, exulans (Gr. Sasso) 20, dubia 15 25, oechsenheim. 35 50, manni 30, lonc. maj. 30 45, sorrentina 200 285, calabrica 160 250, boisduvalii 165, ab. zickerti (fast schwarze Httgl.) 275 300, oxytropis 55, fausta 15, ampelophaga 30 40, manni 25 40, Ph. apiformis 60 30, v. sieulella 85 30, helix ♀ parthen. 35, dolomitella 185, crassiorella 70 30, stomoxyl. 140, vespif. 25, hylaeif. 20, caestrum 285, ulula 30, amasinus 200 450, gallicus 65, ganna 400.

Ferner undecimlineat. 80, medesicaste 30, delius 25, trans. ab. v. raphani 85, europome (Schwarzwald) 50 60, phicomone 15, myrmidone 15, v. balcanica 250 350, chrysothème 25 30, lucilla 30, aceris 35 55, parthenite 25 30, melampus 10 20, v. sudetica ♂ 50, eriphyle 50 100, pharte 25 55, ceto 20 35, oeme 35 65, neoridas 35 70, v. triopes 30 65, goante ♂ 15, lappona 10 20, satyrion ♂ 15, pruni 20, telicanus 65 85, boeticus 45, orion 10 15, hylas ital. ♂ 30, palaemon 10 20, Sm. quercus 135, v. austauti sup. 1200, porcellus 20, fucif. 20, fagi 45, ulmi 20, carmelita 40 35, therebynthi 35 85, populi alpina 250, dumi 35 50, ilicifolia 65, ferenigra 125—250 ♀ 300, alni 125, euphorbiae 20, curtisii sup. 325, neglecta 60, simplonia 30, brassicae v. merid. decol. 200, leineri 85, compta 15, luteago 85, rubricosa 15, dumerilii 235 400, v. baltica 65, gemmea 80, v. seileri 85, mediorhenana 140 200, xanthomista 45, flavicincta 30, templi 150 175, celsia sup. 50, ochracea 10, lutosa 60, phragmitidis 70, v. rufescens 100, Leuc. sicula 280 350, ab. cyperi 300, pulmonaris 15, cineta 45, griseovar. 15, populati 40, acetosella 15, pistacina 10, scortina 140, livina 135, fragariae 40, grabra v. obsc. 85, croceago v. cors. 30, ramosa 30, olivina 80, opposita 100 250, platyptera 45, antirrhici 20, anthem. v. linoxyridis 475, cordigera 30, purpurina 30, ostrina 45, paula 15, tenebr. v. jocosca 50, lucida 15, luctuosa 10, deceptoria 20, obliterata 100, H. renalis 200, e-aureum 20, chalyces 70, microgamma 150, frax. ab. moerens 70, trans. 50, optata 335, pacta 90, viciae 75, calvaria 30, tarsipennalis 40, bidentalis 75, lividalis 35, puella 20, litigios. 70, sodaliaria 45, herbar. 20, politata 70, abmargin. 40, caricaria 40 80, therinata 110, cognata 60 70, cuculata 25, rignata 15, pyreneata 30, canchyata 60, florentina 110 85, dumetata 165, pullata 70, furvata 35 60, v. rablensis 90 185, niveata 40 50, spheciformis 35, maculosa 65, casta 50;

prachsvolle Serien der gelben Formen von C. dominula per Stück 2—15 Mk.  
Bei Abnahme von über 25 Mk. 5% Rabatt  
" " " " 50 " 7% "  
" " " " 100 " 10% "  
Porto und Emball. 1 Mk  
Alle Falter tragen Zeit- u. Fundortangabe.  
F. Dannehl, Rudolstadt i. Th.

## 220 P. machaon-Puppen,

frisch und gesund, en bloc für 10 Mk. inkl. Porto und Verpackung. Gegen Nachnahme oder Voreinsendung.

Eduard Schreiber, Hanau a. M.  
Fasanerieweg 2.

## Puppen

von Sph. ligustri p. Dtzd. 80, euphorbiae 55, tiliae 100, pernyi 140, P. brassicae 15, gemischte Eulen (frisch gegraben) 20, bucephala 25 Pf. Porto und Verpackung 30 Pf. Nur gegen Voreinsendung oder Nachnahme. Tausch gegen Eier von fraxini, sponsa, electa usw.

Joh. Hensgen, Krefeld, Ritterstr. 226.

## Billige Falter

gespannt, I. Qual.: P. machaon 7, myrmidone 10, alnifolia 25, potatoria 5, pacta 50, fulminea 30, testudinaria 50, versicolora 15, autumnaria 5, prorsa 5, vespiformis 25, P. alpiformis 15, Van. io 3 Pf. Preis per Stück in Pfennigen.

## Kräftige Puppen

von E. versicolora 140, ligustri 70 Pf. p. Dtzd., Att. orizaba 50 Pf. p. St. Auch im Tausch gegen Zuchtmaterial.

Aug. Otto, Burg b. Magdeb., Zerbsterstr. 5.

## Achtung! Tausch.

Eier von fraxini und nupta gebe ab gegen Exoten-Puppen und anderes Zuchtmaterial, auch Falter.

O. Bürgel, Berlin N., Lynarstr. 12.

## Importiert aus Nord-Amerika und Syrien

garantiert.grosse Freiland-Puppen: P. ajax, turnus. troilus, philonor, asterias 5,50, rutulus 12, acanda 13, S. cynthia 1, C. cecropia 1,50, columba, calleta 35, promethea 2, angulifera 20, ceanothi 10, gioveri 13, A. jorulla, orizaba 8,25, cinctus, splendidus 14, luna 10, T. polyphemus 3,60, H. io 4, alecto 12, syriaca 21,50, pyri 4,80, cerisyi 4,80, apollinus 6 Mk. p. Dtzd. Liste auch anderer Arten gratis. Versand nur gegen Nachnahme exkl. Porto und Emballage. Lieferzeit Ende Januar. — Eventuell auch Tausch gegen Zuchtmaterial mit 15% Aufschlag.

E. Wagner, Breslau I, Sandstr. 13.

## Parn. apollo

von Riedenburg a. d. Altmühl 1 Dtzd. in Tüten I. Qual. 2,20 Mk. frei bei Voreinsendung. Nachnahme teurer.

Anton Hintermayer, Faistenhaar  
Post Sauerlach, Bayern.

## Falter

I. Qual., meist e. l. 1909.

1 Dtzd. apollo, 3 Dtzd. mnemosyne, 4 Dtzd. crataegi, 2 Dtzd. hyale, 2 Dtzd. myrmidone, 2 Dtzd. rhamni, 1 Dtzd. virgaureae, 3 Dtzd. antiopa, 1 Dtzd. didyma, 1 Dtzd. aglaia, 1 Dtzd. paphia, 1 Dtzd. euphorbiae, 1 Dtzd. lanestrus, 1 Dtzd. tau, 3 Dtzd. bucephala sind en bloc zu 18 Mk. abzugeben. Porto und Verpackung zum Selbstkostenpreis. Nur Vorauszahlung oder Nachnahme.

Ausserdem sind ca. 500 lanestrus-Puppen (garantiert parasitenfrei und kräftig) billig abzugeben.

Wilhelm Kraut, Graz (Steiermark)  
Schönaugasse 119 II.

## Raupen

von Apatura ilia 175, Lim. populi 2, Zeug. pyrina (im Zweig) 5, Sciapt. tabaniforme 2 Mk. per Dtzd.

G. Boidylla, Berlin W. 35, Kurfürstenstr. 144.

## Ia. Falter.

3 machaon, 1 ♂ apollonius, 1 ♂ discobolus, 7 crataegi, 1 ♂ mesentina, C. hyale, phicomone, 2 ♀ L. populi, Mel. dictynna v. alpina ♂, Arg. pales, 2 ♂♀ v. generator, 2 ♂♀ euphrosyne, selene, dia, paphia ♂♀, procida, Ereb. ceto, stygne, nerine, ligea, je 1 ♂, tyndarus, melampus je 1 ♂♀, dryas 2 ♂, v. cordula 2 ♂, Lyc. argus 2 ♂, ab. alpina ♂, icarus ♂, damon ♂, coridon 15 ♂, 2 ♀, semiargus ♂, Hesp. andromictae 3 ♂, ulmus ♂, carthami ♂, 1 ♂♀ Arctia testudinaria, 1 ♂ intercalaris, 1 ♂ macul. v. manni, 25 Stück Zygaenen. Im Tausch Ia. Tagfalter erwünscht. Bar nach Ueber-einkommen.

Otto Müller, Zeulenroda i. Thür.  
Brunnenstr. 13.

## Aus Cypern

erhielt lebende Riesen-Puppen von *Papilio sphyrus-asiaticus* und gebe ab p. Dtzd. 6,50, 1/2 Dtzd. 3,50 Mk. Porto und Verpackung extra 40 Pf. Versand nur gegen Voreinsendung des Betrages.

A. Kricheldorf, Berlin SW. 68  
Oranienstr. 116.

## Zuchtmaterial!

**Freiland-Eier:** C. fraxini mit v. obscura gemischt 25 90 160, elocata 20 60, sponsa 20 70 130, nupta 10 30 50, porphyrea 15 50, caecimacula 20 65, solidaginis 30 110 200, paleacea 30 110 200, dumi 30 110 200, autumnaria 10 30 50 Pf. p. Dtzd., 50 u. 100 St. Nachnahme. Porto besonders.

**Falter im Tausch gegen exotische Papilios,** gespannt: 50 Cat. sponsa, 12 V. antiopa, 9 polychloros, 6 io, 80 urticae; in Tüten 300 V. antiopa. Alles Ia. Qualität.

## Restbeträge einsenden.

Habisch, Baumgarten Post Falkenberg O.-S.

## FALTER.

Pap. machaon 8, podalirius 10, cardamines 7, brassicae 5, napi 5, v. napaeae 4, rapae 4, crataegi 8, lathonia 5, Col. hyale 5, Zyg. trifolii 4, Euch. jacobaea 4, aulica 8, lubricipeda 5, Plat. falcata 5, Hyb. curvatula 10, falcata × curvatula 80, Not. bicoloria 20, Agr. fimbria 12, Mam. persicaria 3, nupta 10 Pf.  
Karl Fritsche, Taucha, Bez. Leipzig.

## Bärenspinner

zu 66<sup>2</sup>/<sub>3</sub> und 60 % n. Staudinger.

Pl. matronula, dominula, v. persona, v. bithynica, hera magna, Axiop. maura, mendica, ab. zatima, lubricipeda, menthastri, fuliginosa (plantaginis, ab. hespita und Var.), Rhyp. rufescens (caja, villica und Var.), flavia, angelica, fasciata, v. esperi, aulica, testudinaria (hebe u. Var.), maculosa, casta, cervini, quenselii, pudica, oertzeni, jacobaea, sowie viele gute Tagfalter, Zygaenen, Noc-tuen, Geometriden gibt ab  
H. Swoboda, Wien XV, Goldschlagstr. 30 II/26.

## Anther. paphia (dione)

2 ♂ 2,50, *Actias artemis* (Riesen-Falter) feinsten Qualität Paar 3,75, *Actias luna* Paar 1, *A. mimosae* Paar 5,50 Mk.

4 schwere *Act. artemis*-Puppen 4,50 Mk. Auch Tausch gegen gute Falter und Puppen. Im Auftrag  
Wilh. Joh. Müller, Elberfeld, Königstr. 168.

## PUPPEN:

Agl. nigerrima, von prima Faltern stammend, Dtzd. 8,50, Agl. nigerrima × tau Dtzd. 3,50 Mk. Letztere auch im Tausch gegen grössere Exoten.  
G. Gotter, Mülhausen i. Thür., Feldstr. 157.

## PUPPEN

von Agr. fimbria p. Dtzd. 120, Agr. janthina 180, Agr. pronuba 80 Pf. Diesen Monat noch den Falter ergebend. Porto und Verpackung 30 Pf.  
E. Kreuser, Stuttgart, Hölderlinstr. 40.

In Anzahl zu 1/4 folgende

## Falter

gespannt und Ia. Qualität abzugeben:

P. podalirius, machaon, P. apollo, A. crataegi, P. brassicae, cardamines, Rh. rhamni, P. atalanta, V. antiopa, cardui, polychloros, A. paphia, S. populi, ocellata, D. tiliae, H. pinastri, B. quercus, D. pini, A. caja, villica, Rh. purpurata, C. dominula sowie noch sehr viele andere Arten.

100 Stück A. hippia 40, 50 P. xuthus 40, 100 Mel. v. palaestina 30 Mk. in sehr schönen Stücken e. l.

**Metanastria dieckmanni** ♂♀ 8 Mk., **Meg. aegyptiaca** ♂♀ 9 Mk. sowie vieles mehr zu sehr billigen Preisen.

Emil Hoy, Breslau XIII  
Kaiser Wilhelmstrasse 25 a.

Ca. 12 Dutzend

## Puppen

von *orizaba* sind im Tausch gegen mittel-europäische Falter und Zuchtmaterial oder Exoteneier abzugeben.

Dr. Franz Rhombert, Dornbirn  
(Vorarlberg), Pfingstgasse 4.

Sendung importierter

## PUPPEN

angekommen von *Papilio turnus*, *troilus*, *ajax* per St. 40 Pf., Dtzd. 4 Mk., *crisphon-*tes 50 Pf., Dtzd. 5 Mk., *zolicaon* 80 Pf., Dtzd. 8 Mk., *Attacus Cynthia* 10 Pf., Dtzd. 1 Mk., *Actias luna* 60 Pf., Dtzd. 6 Mk.

Alles ist Freilandmaterial. Porto und Packung 30 Pf. bei Voreinsendung des Betrages, sonst per Nachnahme, dann höheres Porto.

Wilhelm Sieber, Schwarau 29 b. Reichenb.  
(Böhmen).

## Gespannte Falter 1909.

18 Cat. electa Stück 20, 12 carmelita 20, 8 plantaginis 7, 20 polychloros 3, 36 Van. io 3 Pf. p. Stück. Porto und Verpackung extra. Bei Gesamtabnahme Porto frei.  
G. Stach, Burg b. Magdeb., Berlinerstr. 46.

## Puppen

von Pap. machaon (Aberrat.), sehr gross, von der *Insel Cypern* Stück 125, Sm. populi p. Dtzd. 70, tiliae 80, prasinana 80, carmelita p. St. 35, Not. torva p. St. 15, fagi p. St. 35, palpina p. St. 10 Pf.  
Karl Fritsche, Taucha, Bez. Leipzig.

## Dorit. apollinus-Puppen,

gemischt mit v. *bellargus* und *rubra*, gebe ich in gesunden kräftigen Stücken ab à 40 Pf., Dtzd. 4,50 Mk. Grössere Posten billiger. Tausch erwünscht. Porto etc. extra.

Eugen Keller, Stuttgart, Kelterstr. 44 I.

## Exoten-Eier.

In grosser Anzahl sind von Januar 1910 an abgebar und nehme schon jetzt Bestellungen entgegen auf Eier von

Anth. yamamai	Dtzd. 50 Pf.	
Calig. japonica	" 60 "	Eiche
Rhod. fugax	" 80 "	
Catocala piatrix	" 250 "	
" vidua	" 250 "	Walln. Pappel
" palaeogama	" 300 "	
" innubens	" 300 "	Akazie
" scintillans	" 400 "	
" concumbens	" 250 "	
" cara	" 250 "	
" relictata	" 250 "	Weide
" amatrix	" 250 "	
" parta	" 350 "	

Alles im Januar lieferbar; cara, concumbens, innubens, palaeogama, vidua, piatrix schon jetzt vorrätig.

Nur gegen Voreinsendung oder Nachnahme! Marken aller Länder werden als Zahlung angenommen. Kleinere Beträge erbitte nur in Marken.

Versand der Eier erfolgt in meinen eigens dazu gefertigten Holzhülsen.

Alois Zirps, Neutitschein, Mähren  
Titschgasse 19.

## Südafrika-Puppen:

*Nudaurelia ringleri* (prachtvolle Seltenheit) *Bunaea alcinoë* (wundervoll) sowie eine neue Art treffen in wenigen Wochen ein. Vorbestellungen auf Puppen und im Frühjahr lieferbare spannenweiche Falter nehme entgegen. Wiederverkaufern Rabatt.

Dr. Lück, Breslau VIII, Viktoriast. 105.

## Flügellose ♀♀ zu 1/3 Stgr.

Gnoph. operaria, fumidaria, boreata, aecaria, pomonaria, pedaria, defoliaria, leucophaeria, aurantiararia.

H. Swoboda, Wien XV, Goldschlagstr. 30 II/26.

## Ia. gesp. Palaearkten

zu 1/4, en bloc 1/5 Staudinger.

1 Pap. xuthulus, 2 machaon e. Tibet II. Qual., 14 ♂ Parn. hardwickii, 1 ♀ II. Qual. (aber noch sehr gut), 1 polyxena, 1 ♂♀ Pier. melete e. Tibet, 2 ♂ II. Qual., 1 ♂♀ v. nepalensis, 1 do. II. Qual., 5 Col. fieldii II. Qual., 3 Van. polychloros, 5 Arg. gemmata, 5 erymanthus, 2 Sat. padraa, 5 jalaurida, 4 Polym. amphidamas. 1 Deil. mauretana, 16 vesperilio, 1 euphorbiae, 2 tiliae, 2 elpenor, 1 bombyliiformis, 4 ♂ Cer. bicuspis, 2 L. quercifolia, 4 ♂ ilicifolia, 1 populifolia, 1 ♂ lobulina, 2 ♂ otus, 3 ♂ 2 ♀ versicolora, 2 ♂ repanda, 2 ♂ genadelt, 2 ♂ 4 ♀ caecigena, 1 ♂♀ mandshurica (♂♀ 4,50), 2 ♂♀ selene aus import. Puppen (♂♀ 3,—), 2 ♂ Rhyp. metelkana, 1 do. ♀ II. Qual.; 3 ♂♀ A. fasciata v. esperi (♂♀ 4,—), 4 Ear. vernaria, 2 Sc. tabaniforme, 1 Hab. scita, 4 janthina, 3 sponsa, 1 elocata, 1 dilecta, 5 alchymista.

II Qualität berechne nur mit 1/6 Stgr.

Fast sämtliche Falter sind e. l.

## Ia. gesp. Exoten

zu 1/5, en bloc 1/6 Staudinger.

2 Pap. aegaeus, 4 sarpedon, 3 evan., 2 paphus, 2 glycerion, 1 krishna, 2 paris, 2 ganesha, 2 castor, 2 xenocles, 12 daunus (e. l.), 10 Catoc. muliercula, 1 ♀ Smer. juglandis, 2 ♂ 6 ♀ trifenestrata, 2 ♂ luna.

Dr. O. Meyer, Hannover, Freiligrathstr. 6.

Es treffen ein

## Ia. Falter

von *Somabrachys infuscata* Klug à 12 Mk., *Chondrostege fasciana* 16, *Lymantria aboleta* 7,50, *Euproctis susanna* 4, *Belenois mesentina* 0,60 0,90, *Thaumetopoea jordana* 6,50 4,50, *Ornithopt. irvineana* v. *salemansis* in Tüten, Ia., gezogen, à 40 Mk., *Morpho hercules* und *M. epistrophis* à 0,50 Mk.

Karl Fritsche, Taucha, Bez. Leipzig.

## Lapland-Falter.

Arg. freya, Col. v. werdandi Paar 1,50, Argynn. pales v. lapponica, v. arsilache, v. borealis, Er. ligea, v. doriensis, v. ajamensis, lappona, Lyc. aegidion (sehr variabel), v. cyparissius, Aug. v. cadena, An. v. wiströmi, cordigera, melaleuca, Plus. hohenwarthi, Herm. tentacularia, v. alt. modestalis, Lar. munitata, incurcata, ab. monticularia, polata, v. cineraria, v. annosata, subhastata, v. turbaria, Gn. sordaria, Phr. v. borealis, Pym. fusca, gespannt 1/4, in Tüten bis 1/5 Stgr.-Preis. Porto u. Verpackung extra. Nachn.

Ausserdem Catoc. dilecta, elocata, pacta, electa, optata, aldultera zu 1/4 Stgr.-Preis. Tausch erwünscht nur gegen bessere Palä- arkten.

Kujan, Hamburg, Grünerdeich 141.

## Freiland-Puppen

von Sat. spini 2, Sat. pyri 2,50, Sph. ligustri 80 Pf. per Dtzd. Voreinsendung, auch Briefmarken. Porto 30 Pf.

Tausch gegen bessere Puppen.

F. Jenisch, Wien X, Quellenstr. 65 II/19.

## Vanessa f-album

v. vulcanica, ab. klemensiewiczzi, hygiaea, egea, j-album, t-album, v. turcica, Er. neoridas, nerine und viele andere Ereben, gute Melitaeen, Argynnus u. Danais gibt ab  
Hans Swoboda, Wien XV, Goldschlagstr. 30.

## Dr. O. Staudinger & A. Bang-Haas, Blasewitz-Dresden.

Wir bieten an:

**Lepidopteren-Liste 53** (für 1910) (100 Seiten gross Oktav), circa 16 000 Arten Schmetterlinge aus allen Weltteilen, davon über 8000 aus dem paläarktischen Gebiete, viele der grössten Seltenheiten dabei; ca. 1400 präpar. *Raupen*, lebende *Puppen*, Gerätschaften, Bücher, gebr. Insektenschränke. Ferner 189 enorm billige *Centurien* u. *Lose*. Die **systematische Reihenfolge** dieser aussergewöhnlich reichhaltigen Liste ist die der **neuen Auflage** (1901) des Kataloges von *Dr. Staudinger* und *Dr. Rebel*. Zur bequemen Benutzung ist die Liste mit **vollständigem Gattungsregister** (auch Synonyme) für *Europäer* und *Exoten* versehen. **Preis der Liste 1,50 Mk.** (180 Heller). Die Liste enthält viele Neuheiten und Preisänderungen.

**Coleopteren-Liste 30 A** (Paläarkten), 80 Seiten gross Oktav, 14400 Arten aus dem paläarktischen Faunengebiete und 60 sehr preiswerte *Centurien*. Die Liste ist mit vollständigem **alphab. Gattungsregister** (2450 Genera) versehen. **Preis 1 Mark** (120 Heller).

**Liste VII** (76 Seiten gross Oktav) über europ. und exot. *diverse Insekten*, ca. 3200 *Hymenopt.*, 2400 *Dipt.*, 2200 *Hemipt.*, 600 *Neurop.*, 1100 *Orthopt.* und 265 *biol. Objekte*, sowie 50 sehr empfehlenswerte billige *Centurien*. Die Liste ist ebenfalls mit **vollst. alphab. Gattungsregister** (2800 Genera) versehen. **Preis 1,50 Mark** (180 Heller)

Listenversand **gegen Vorauszahlung**, am sichersten per **Postanweisung**.

Diese Beträge werden bei Bestellung von Insekten der betreffenden Gruppe von über 5 Mk. netto wieder vergütet.

Da fast alle im *Handel* befindlichen Arten in unseren Listen angeboten sind, so eignen sich dieselben auch sehr gut als **Sammlungskataloge**.

Die in unseren Listen angebotenen Arten sind bei Erscheinen stets in Mehrzahl vorhanden. **Hoher Barrabatt.** **Auswahlsendungen bereitwilligst.**

## Hermann Kreye, Torfplattenfabrik, Hannover.

Eigenes, anerkannt vorzüglichstes Fabrikat. Meine durch exakt arbeitende Maschinen (eigener elektrischer Kraftbetrieb) hergestellten Torfplatten übertreffen selbstverständlich die minderwertige Handarbeit. Der stets wachsende Absatz meines Fabrikates, der denjenigen meiner Konkurrenten weit übertrifft, die grosse Anzahl der fortlaufend eintreffenden Anerkennungen erster Entomologen, Museen und entomolog. Vereinigungen ist die beste Bürgschaft für die Güte meiner Ware.

Der Hannoverische Torf ist ein reiner Sphagnumtorf von gelber Farbe, gleichmässig weich, die feinsten Nadeln durchlassend. Der Torf der Bremer und friesischen Moore ist nach den vorliegenden Proben ein festes, von vermoderten Wurzeln und harten Stellen durchzogenes, rotbraunes Material.

Ich verstehe unter **Bremer Torf** das in der Umgebung Bremens auf Hannoverschem Gebiete gewonnene Material. Dieser Torf ist in seiner Struktur rauh und kann in der Güte gar nicht mit dem Torf, der in meinem Geschäft verarbeitet wird, verglichen werden. Eine von Bremen als I. Qualität bezogene und als solche bezahlte, mir zur Verfügung stehende Sendung enthält überhaupt keine Platte erster Qualität. Sämtliche Platten, die nur die Grösse 19,5 x 29,5 cm hatten, sind mit dicken, vermoderten Wurzeln durchsetzt, teilweise sehr hart und aus frischem, feuchtem Torf gearbeitet. Die Stärke dieser auf „exaktest“ arbeitenden Maschinen hergestellten Platten war sehr ungleich und schwankte zwischen 11 und 15 mm.

Noch schärfer wird der Unterschied der Güte meines gegenüber dem Bremer Fabrikat in folgendem Briefwechsel erfasst: „Herrn H. Kreye, Hannover. Ich bitte mir ein Postpaket mit 64 Platten I. Qualität 28 x 13 x 1 1/4 cm zu senden. Ich hatte mir kürzlich ein **Paket Torf von Bremen** kommen lassen, jedoch musste ich die ganze Sendung wieder zurückgehen lassen, weil die Platten ganz ungleichmässig und teilweise so hart waren, dass sich die Nadeln umbogen. *R. H. in Hamburg.*“ Nach Empfang meiner Sendung teilt mir derselbe Herr mit: „Ich bestätige Ihnen gern, dass die **Torfplatten** zu meiner vollen Zufriedenheit ausgefallen sind.“

Ich liefere meine Torfplatten in Postpaketen:

I. Qual.	28 cm lang, 13 cm breit, 1 1/4 cm stark, 64 Platten	3,20 Mk.
	26 " " 12 " " 1 1/4 " " 78 " "	3,20 "
	30 " " 10 " " 1 1/4 " " 80 " "	3,20 "
II. Qual. (in der Güte des Bremer und friesischen Materials I. Qual.):		
	28 cm lang, 13 cm breit, 1 1/4 cm stark, 64 Platten	1,80 "
	26 " " 12 " " 1 1/4 " " 78 " "	1,80 "
	30 " " 10 " " 1 1/4 " " 80 " "	2,— "

100 Ausschuss-Platten nach Wahl —,80 bis 1,— Mk.

Verpackung berechne ich für 1 Paket mit 20 Pf. Bei Aufträgen im Werte von 20 Mk. an gewähre ich 10% Rabatt.

**Torfklötze** zum Käferspannen, festes, dabei weiches Material, p. St. —,10 Mk.

**Insektennadeln**, beste, weisse, p. 1000 St. 1,85 Mk.

Kaiserl. Patentamt No. 282 588 G. M.

### Verstellbares Spannbrett

mit Vorrichtungen, durch welche eine Verschiebung des beweglichen Brettes nach oben und in der Längsrichtung verhindert wird.

Die Spannbretter werden aus weichem Lindenholz in vorzüglichster Arbeit geliefert; das bewegliche Brett ist nach jedem Verstellen fest aufliegend und unverschiebbar, ein Vorzug allen anderen Systemen gegenüber.

Ich liefere die Spannbretter in

35 cm Länge, 13 1/4 cm Breite zu	1,20 Mk.
35 " " 14 " " "	1,35 "

**Patent-Nadeln, Idealnadeln, Nickelnadeln usw.**

**Netzbügel** für Schmetterlinge, Käfer- und Wasserinsektenfang, **Aufklebeblättchen**, **lithographierte Etiketten**, **Insektenkästen**, **Tötungsgläser** in 5 verschiedenen Grössen usw.

Jeder Auftrag wird umgehend erledigt, jede nicht passende Ware wird gegen Erstattung der gehaltenen Kosten zurückgenommen.

Man verlange meine ausführliche Preisliste.

**H. Kreye, Hannover.**

## Insektenschrank.

Eiche furn. mit 40 Kästen 47 x 40 cm, 15 mit Doppelgl. und verstellb. Torfl., übrig. m. Torfb. Schrankinneres u. K.-Vorderstücke ebenfalls echt Eiche; desgl. 1 nussb. furn. Schrank mit 30 K. 47 x 40 cm, 10 mit Doppelgl., übrig. m. Torfb. Schr. oben mit Schubl. und Gallerie-Aufsatz, Inneres und K.-Vorderstücke echt Eiche, hat billig unter Garantie abzugeben.

Hugo Günther (Augustin Nachf.), Gotha.

Abbildungen und Probekasten stehen Reflektanten gern zur Verfügung.

## Der Universal-Anzeiger

Spezialblatt für Philatelle und

Sammelwesen jeder Art

(einzig. Organ dies. Art in Österr.-Ungarn)

erscheint einmal monatlich unter Mitwirkung namhafter Fachautoren und gelangt abwechselnd an Sammler und Händler von Briefmarken, Münzen, ferner an Entomologen, Lehrer etc., insgesamt an ca.

15—20 000 Interessenten aller Sport- und Sammelzweige abwechselnd zur Versendung.

Abonnement Mk. 1,50 franko per Jahr inkl. Strassenbahn-Unfall-Versicherung über Kr. 1000.—

Probekblatt gratis.

Wirksamstes Insert.-Organ.

Redaktion und Verlag:

Wien II/1, Castellezgassee Nr. 22 L.

## Insektenkästen

aus Erlenholz, in Nut und Feder staubdicht schliessend, unerreicht billig:

Grösse	roh	mit Auslage	mit Glas
30 x 40 cm	1,20 Mk.	1,70 Mk.	2,25 Mk.
40 x 47 "	1,50 "	2,25 "	3,— "
42 x 51 "	1,70 "	2,60 "	3,50 "

Die Kästen mit Glas sind vollständig gebrauchsfertig, ringsum poliert und mattiert; ringsum poliert nur 50 Pf. mehr. Preisliste kostenlos.

E. Gundermann, Gotha

Leesenstrasse 13.



Man verlange grat. u. fr. m. reich. illustr. Preislisten über entom. Requisiten.— Gespannte Lepidopteren.

## A. M. Schmidt

in Frankfurt a. M., zurzeit England

2 Forest Place Villas, Whipp's Cross Road Leytonstone N. E.

## Naturalien-Handlung

von

V. Fric in Prag 1544-II

kauft und verkauft

naturhistorische Gegenstände aller Art.

Von Dr. A. Seitz

# Die Gross-Schmetterlinge der Erde

wurde heute die **98.** Lieferung ausgegeben. — Soeben erschien die **56.** Lieferung des

## I. Hauptteiles: Paläarkt. Grossschmetterlinge.

225 Farbentafeln mit cirka 10 000 Figuren in 100 Lieferungen à 1 Mk.

Ferner ist erschienen die **42.** Lieferung des

## II. Hauptteiles: Exotische Grossschmetterlinge.

Ca. 300 Lieferungen à 1,50 Mk.

Einen glänzenden Beweis für die Tatsache, dass dieses Werk tatsächlich „das Werk des Schmetterlingssammlers“ ist, bildet die fortgesetzt über alles Erwarten bedeutende Zunahme der Abonnenten! Wer die Schmetterlingsfauna vollständig kennen lernen will, bestelle den „Seitz“!

Text in deutscher, englischer oder französischer Sprache.

Mit Lieferung **55** wurde der **I. Band (Rhopalocera palaeartica)** des grandiosen Riesenerkes vollendet.

Auf **89 Farbentafeln** sind **3470 paläarktische Tagfalter** abgebildet. Ein umfassender Index mit ca. **5000** Namen ermöglicht das sofortige Aufsuchen jedes einzelnen Falters in Text und Tafel.

Der **Preis** für den vorliegenden **I. Band**, gebunden in **2 eleganten Halbfranzbänden** mit abwaschbarer Leinwand (Dennutoid) wurde auf **58 Mk.** festgesetzt.

Der **Subskriptionspreis** auf den **I. Band** ist hiermit erloschen.

Fritz Lehmanns Verlag, Ges. m. b. Hftg., Stuttgart.

## Winkler & Wagner

vormals Brüder Ortner & Co.

Naturhistorisches Institut und Buchhandlung für Naturwissenschaften

Wien XVIII, Dittesgasse No. 11

(ständige Lieferanten fast sämtlicher Institute und Museen der Erde)

empfehlen sich zur Lieferung aller entomologischen Bedarfsartikel in bisher unübertroffener Güte und Zweckmässigkeit, als:

Netze, Klopfschirme, Köderlaternen, Tötungsgläser, Sammelschachteln, Nadeln, Spannbretter, Präpariernadeln, Raupenausblasapparate, Behälter für Zucht und Aufbewahrung, Sammlungsladen und Schränke aus eigener, mit neuesten Holzbearbeitungsmaschinen eingerichteter Werkstätte mit elektrischem Kraftbetrieb, Mikroskope, Lupen etc. etc.

**Hauptkatalog 8** mit 673 Notierungen und über 300 Abbildungen steht gegen Einsendung von —,80 Mk. = 1 Kr., die bei Bestellungen im Betrage von 8 Mk. = 10 Kr. aufwärts vergütet werden, zur Verfügung.

Spezialbuchhandlung für Entomologie. — Grösstes Lager (ca. 8000 Nummern) von entomologischen Werken und Separatabdrücken.

Bei Bedarf bitten wir Offerte zu verlangen.

Lepidopteren und Coleopteren des paläarktischen Faunengebietes in tadelloser Beschaffenheit mit genauen Fundortnachweisen zu billigsten Nettopreisen.

Soeben erschien: Dublettenliste 4 paläarktischer Lepidopteren, ca. 3000 Formen enthaltend; dieselbe steht Interessenten kostenlos zur Verfügung.

Tauschangebote in Lepidopteren und Coleopteren stets willkommen und tauschen wir uns besonders erwünschte Arten — oft auch gewöhnliche — gerne ohne Abzug (andere mit 1/4 Abzug) ein.

### Taragama aegyptiaca.

Teile allen Herren Bestellern von *T. aegyptiaca* mit, dass alle Raupen aus Mangel an frischem Futter eingingen und ich somit keine liefern kann. — An Interessenten kann ungeblasene, halberwachsene Raupen (tot) zu biologischen Zwecken tauschweise oder à 50 Pf. abgeben.

H. P. Nadjyl, Eisenach i. Th., Ofenstein 4 I.

### Rumina-Puppen

vergriffen.

W. Niepelt, Zirlau b. Freiburg i. Sch.

### Sammler und Züchter

in den Tropen wollen ihre Spezialofferten zwecks vorteilhafter Verwertung der alljährigen Ausbeute an Lepidopteren und deren Zuchtmaterial einsenden. Zahle gute Preise. Stehe auch event. mit Faltern der hiesigen Fauna (Harzgebirge) zum Kauf und Tausch zur Verfügung. Reflektiere, da zum Wiederverkauf, nur auf prima Qualität.

Friedr. Döpeltheuer, Halberstadt (Deutschl.) Westerhäuserstr. 53.

Ich suche einen jungen

Entomologen.

Eugène Rey, Entomologisches Institut  
Berlin NW., Lübeckerstr. 4.

### Wohnungswechsel!

Wir machen unsere verehrlich. Mitglieder darauf aufmerksam, dass Wohnungsänderungen für den 1. Januar uns sofort, spätestens bis Anfang Dezember bekanntzugeben sind. Bei später eingehenden Meldungen können wir keine Garantie für prompte Zusendung der Zeitung übernehmen und müssen auch für die dadurch entstehende doppelte Ueberweisung die Postgebühr berechnen.

Die Geschäftsstelle.

### Zur gefl. Beachtung!

Wir ersuchen hiermit die verehrl. Mitglieder höfl., alle noch rückständigen Mitglieds- und Inseratenbeiträge baldigst einzusenden. Laut Statut sind alle Ueberzeilen pränumerando zu zahlen und können wir deshalb neue Inserate nur dann aufnehmen, wenn die alten bezahlt sind. Es liegt somit nur im eigensten Interesse der Mitglieder, durch Pünktlichkeit in diesem Punkte unsere Bemühungen zu unterstützen.

Die Geschäftsstelle.

Diejenigen Mitglieder, welche inserieren u. ihre 100 Freizeilen überschritten haben, werden höfl. u. dringend ersucht, soweit sie ihren Zahlungen noch nicht nachgekommen sind, dieselben laut den ihnen zugesandten Rechnungen zu regeln.

### Die verehrl. Abonnenten,

welche ihre Zeitung durch die Post bestellen, werden dringend und höfl. ersucht, das Abonnement zeitig zu erneuern, damit im neuen Quartale keine Störungen bei der Lieferung entstehen.

Die Geschäftsstelle.

Für Redaktion des wissenschaftl. Teiles: Prof. Dr. A. Seitz, Darmstadt, Bismarckstr. 59. Verlag des Intern. Entomolog. Vereins.  
Für Inserate etc.: Geschäftsstelle: Fritz Lehmanns Verlag, Ges. m. b. Hftg., Stuttgart. Druck der Stuttgarter Vereinsbuchdruckerei.

## Die prächtig feurig funkelnde **Urania croesus**

eignet sich vorzüglich als Weihnachtsgeschenk.  
Stück 8 Mk., Paar 15 Mk. U. croesus hat  
6 Schwänzchen und besitzt einen wundervollen  
Farbenkontrast.

Carl Zacher, Berlin SO. 36, Wienerstr. 48.

## Süd-Frankreich und Korsika.

Von diesjähriger Ausbeute gebe ich folgende  
**billige Centurien** in **Ia. Qualität**  
ab mit genauer Angabe von Fundort u. Datum:

**100 gespannte Tagfalter** in über  
50 Arten für nur 20 Mk., darunter: alexanor,  
apollo var., medesicaste, euphenoides, dupon-  
cheli, helice, jasius, ichnusa, elisa, pandora,  
neomiris, fidia, actaea, dorus, corinna, teli-  
canus, dolus, ligurica, sidae etc.

**100 gespannte Heteroceren** in über  
50 Arten nur 24 Mk., darunter: nerii, dahlii,  
pavonia merid., leucogaster, spinifera, faceta,  
optabilis, feinste Polien, Plusien, seltene  
Spanner und Zygaenen, Cosc. bifasciata, Sesia  
corsica etc. — Beide Centurien zusammen  
nur 40 Mk. Versand gegen Nachnahme.  
Ch. Gerings, Gärtnerei, Nizza (A.-M., Frankr.)  
Rue des Prés 7.

## Graellsia isabellae-Falter

I. Qual., gross, Paar 12 Mk., etwas kleiner,  
aber ebenfalls prima Paar 10 Mk., mit ge-  
ringen Fehlern Paar 8 Mk., II. Qualität,  
aber sehr schön Paar 6 Mk. Grosse Anzahl.  
R. Bartsch, Halle S., Land, Talstr. 39.

## Lycæna idas Rbr.

aus der Sierra Espunna (S.-Spanien) vom  
Sommer 1909. Prachtstücke ♂ 6, ♀ 8 Mk. netto.  
Max Korb, München, Akademiestr. 23.

## Noch nie angeboten!

**Puppen** von *Anisota skinneri*, leicht  
ziehbar mit Eiche, p. Stück 2,20 Mk.

*Hemileuca maja* (eine Art Ringel-  
spinner, Falter schwarz, weiss, Thorax rötlich  
angeflogen; schlüpft Okt.-Nov., Falterwert  
5 Mk.) **Eier** p. Dtzd. 4 Mk. Futter Eiche.  
**Totype veleda-Eier** p. Dtzd. 3,50 Mk.  
Falterwert 4 Mk. Futter: Weide und Laub-  
hölzer. Schlüpft August-September. Nur  
kleiner Vorrat.

200 Stück *Dynastes tytiæ* ♂♀ zum  
Wiederverkauf gegen Meistgebot. Jeder An-  
frage 20 Pf. oder 25 Heller Porto beifügen.  
Zu beziehen durch

Joseph Sever, Newyork-City  
335 E. 49. Street.

## Coscinoscera hercules,

der kolossalste Falter der Erde (geschwänzter Riesen-Atlas) trifft Anfang  
Dezember wieder in einigen Pärchen  
aus Neu-Guinea ein. Paar je nach  
Grösse und Qualität 75—100 Mk.

Paul Ringler, Naturalien-Import  
Thale (Harz).

## T. polyphemus.

40 St. tadellose **Falter** dieser Art, 4 ♂  
4 ♀ 2 Mk., alle en bloc 9 Mk. oder im Tausch  
gegen europäische Tagfalter, dann 25%  
Nachlass nach Staudinger-Liste. Auch gegen  
Exoten. Porto und Packung extra.

Entomologische Vereinigung Zeulenroda u. U.  
p. Adr.: Otto Rabis, Ammaischestr. 9.

Gegen bar biete an folgende

## PUPPEN:

Selene Stück 80 Pf., ocellata p. Dtzd. 80,  
ligustri 80, lunaris 100, machaon 80, pyri  
250, podalirius 100 Pf. Im Tausch gegen  
orizaba-Puppen. Porto u. Packung besonders.  
Karl Wagner, Liegnitz-N., Karthausstr. 53.

## Neue Anerkennungen

über meine Westjava-Centurien zu 18 Mk.

Herr M. in S. schreibt am 23. Oktober 1909: „Da die letzte Sendung Java-Falter  
zu meiner Zufriedenheit ausfiel, so bitte ich mir die gleiche Sendung nochmals zu  
machen, etc.“

Herr Professor B. in G. schreibt am 15. Oktober 1909. „J'ai été très satisfait  
de la Centurie de West-Java que vous m'avez envoyée. Je vous prie de m'envoyer encore  
une fois un de ces lots à 18 Mk.“

Herr T. in Ch. schreibt am 18. Oktober 1909: „Ihre Sendung habe bestens dankend  
erhalten und bin ich von dem, was ich sah, sehr angenehm berührt worden. Es zeigte  
sich, dass in der Tat von allen bisher bezogenen Tütenfaltern die Ihrigen  
ganz unerreicht dastehen und ruft es das Entzücken eines jeden Entomologen wach,  
wenn man für Tütenfalter so schöne Qualität erhält etc.“

Jede **Centurie** enthält ca. 60—80 meist grössere Arten, nichts Unscheinbares, in  
der Hauptsache **Tagfalter**, darunter viele **Papilios** mit den seltenen coon, peranthus etc.  
Prächtige **Morphiden**, **Nymphaliden**, **Euthalias**, **Delias**, **Ornithoptera**, **Kallima**  
**paralecta** etc. und 1 Paar **Att. atlas**, grosse, gezogene Stücke. Die Centurie repräsentiert  
einen Katalogwert von weit über 200 Mk. und versende ich dieselbe, solange der Vorrat  
reicht, gegen Nachnahme von **18 Mk.** Porto extra. — Ferner

## Serien aus West-Java:

**20 Papilios** mit coon, memnon, laomedon, achates, javana, demolion, helenus,  
palavanicus, polytes, aristolochiae, peranthus, eurypilus, antiphates-alcibiades, sarpedon,  
agamemnon etc. **10 Mk.**

**20 Danaiden** mit Hestia stollii, Ideopsis gaura, Dan. juvena, philomela und  
sehr schönen Euploes **6 Mk.**

**10 Elymnias** mit lais, casiphone, kamara, protogenia etc. **5 Mk.**

**10 Morphiden** mit Amathusia phidippus, Zeuxidia luxeri, Discophora celinde,  
necho, Tenaris horsfieldii, Thaumantis odana etc. **7,50 Mk.**

**20 Nymphaliden** mit Cethosia javana, fruhstorferi, penthesilia, birrochroa,  
cynthia, erota und gedeana. Symbrenthia, Junonia, Previs ida, Kallima paralecta, Dole-  
schallia, Cyre-tis nivea und lutea, Hypolymnas misippus, bolina und anomala etc. **10 Mk.**

**10 Euthalias** mit japis, pelea, dunja, sikandi, trigerta etc. **5 Mk.**

**6 Charaxes** mit durfn. v. staudingeri, schreiberi, delphis etc. **12 Mk.**

Soeben eingetroffen 1000 Stück **Att. atlas**, gezogene Stücke Ia. Qual., in Tüten  
das Paar 2,25 Mk.

**Acher. satanas** Ia. Stück 1 Mk.

**Kallima paralecta** Paar 1,50 Mk.

Ferner von Sikkim einige Centurien in wirklich feiner Zusammenstellung und  
Qualität, mit vielen guten Papilios, Delias, Charaxes, Danaiden etc. und je 1 St. Att. atlas  
sind noch abzugeben à 15 Mk.

Emil Biemel, München, Augustenstr. 41.

## Urania croesus,

der schönste Schmetterling der Erde, prächt-  
tig feurig funkelnd, Preis per Stück 8 Mk.  
Ferner

## Prachtcenturie „Weltreise“

100 Lepidopteren, enthaltend **Orn. cassandra**  
♂♀ oder **urvilliana** ♂, viele **Papilios**,  
**Charaxes**, **Danaiden** und andere schöne  
Sachen in Tüten, für nur **35 Mk.**

100 do. aus Assam mit reichlich feinen  
**Papilios**, **Charaxes**, **Danaiden** und  
**Euploen**, **16 Mk.**, 50 St. **9 Mk.**

30 **Papilio** mit telegonus, mayo, androcles,  
paris, ganesha etc. nur **25 Mk.**

**Ornithoptera-Serie**, enthaltend: **pronomus**  
♂♀, **hecuba** ♂♀, **hephaestus** ♂♀ und  
die prächtig blaue **urvilliana** ♂ nur  
**40 Mk.**

**Serie „Morpho“**, enthaltend: **godarti** ♂,  
**anaxibia**, **achillides** und **epistrophis** **15 Mk.**

**Serie „Uranidae“**, enthaltend: **croesus** ♂♀,  
**aurora** ♂, **agathyrus** ♂, **patroclus** und **ful-  
gens**, **26 Mk.**

**Serie „Saturnidae“**, enthaltend: **Actias**  
**mimosae** ♂♀, **A. atlas** ♂♀, **Anth. frithi**,  
**zambesina** **16 Mk.**

**Prachtstücke**: **Victoria regis** ♂♀ 130, **lydius**  
♀ 40, **urvilliana** ♂♀ 25, **vanepolli** ♂ 6,  
**Morpho godarti** ♂, leicht **Ila**, 3, ♀ 5 bis  
20, **Th. agrippina** (Riesen) 5—7 Mk.

Alles in Tüten und Ia.

**Doritis apollinas-Puppen** St. —, 60 Mk.

Karl Zacher, Berlin SO. 36, Wienerstr. 48.

## Act. luna-Cocons

von der kanadischen Grenze 50 Pf. p. St.  
**Cat. pacta-Eier** p. Dtzd. 1, 100 St. 7 Mk.,  
sowie gespannte **Nordamerika-Falter**,  
vertausche auch gegen bessere Briefmarken.  
Porto etc. extra, im Tausch franko gegen  
franko.

E. Reiff, Königsberg (Pr.)  
Steindamm r. Str. 4.

## Eier:

Lem. dumi 35, Had. gemmea 100, por-  
phyrea 25, Mis. bimaculosa 50, oxyacanthae 10,  
Pol. rufocincta 50, chi v. olivacea 100, Amoc.  
vetula 75, caecimacula 25, Mes. acetosellae 35,  
Tox. craccae 10, Orth. nitida 25, pistacina 25,  
helvola 10, Amph. pyramidea 10, Cal. affinis  
15, Cat. pacta 100 Pf. p. Dtzd.

**Puppen**: Th. polyxena 10, P. amphi-  
damas 10, S. ocellata 10, Sph. ligustri 10,  
D. tiliae 12, A. tau 18, E. versicolora 25,  
D. erminea 25, A. alni 100, Th. batis 10,  
E. jacobaeae 5, Boarm. ab. humperti 100,  
D. vespertilio 35, elpenor 10, gali 80, hippo-  
phaes 300 Pf. p. Stück. Porto 10 u. 25 Pf.  
Alles auch im Tausch gegen mir Kon-  
venierenden.

Arno Wagner, Waidbruck, Südtirol.

## Gespannte Falter.

Habe wieder grösseren Posten gespannte  
Falter Ia. Qualität abzugeben zu 1/4 nach  
Stgr. Vorzüglich **Eulen** und **Spanner**.  
**Attacus atlas**, gezogene Exemplare, in  
Tüten das Paar 2,75 Mk., **Orn. hecuba**  
ex larva, hochfein, gespannt, p. Paar 6 Mk.,  
**Orn. amphrysus** ♂ ex larva, gespannt,  
Stück 3 Mk. Porto und Packung extra.

Arno Wagner, Waidbruck, Südtirol.

Eine grosse, äusserst sorgfältig gehaltene

## Schmetterlings-Sammlung

ist wegen Todesfall im ganzen zu verkaufen.  
Dieselbe enthält viele seltene Stücke. Vier  
Schränke mit je 40 Kästen Exoten, ein  
Schrank mit 40 Kästen Paläarkt.

Bei Ganzverkauf 1/10 nach Staudinger.

Koch, Freiburg i. B., Hildastr. 64.

## Meine Paläarkten-Liste

enthält viele Seltenheiten neben guten gebrähten Arten in prima Qualität. Ernste Interessenten bitte franko zu verlangen.

Auswahl in Pracht-Exoten.  
Entomol. Geräte-Spezialitäten.  
Zuchtmaterial.

F. Oskar König, Erfurt.

Tausche ständig alle Arten Puppen gegen schöne Exoten. Wünsche Angebote und gebe Anleitung Sammlern in aller Welt.

Der Obige.

### Ornithoptera hecuba

in Tüten, auf Key-Eilanden gezogen, Ia. Paar 4,50, mit kleinen Fehlern 3,—, blumei Ia. Stück 2 Mk.

Cand. Kluge, Tübingen, Hafengasse.

### Ornithoptera hecuba

in Tüten, gezogene Ia. Prachtstücke, ♂ 3,50, ♀ 1,50, Paar 5 Mk.

#### Puppen.

Endr. versicolora im Gespinst, keine Inzucht p. Dtzd. 2 Mk.

Sat. pyri, garantiert Dalmatiner, p. Dtzd. 2,50 Mk.

Siehe Algier-Puppen-Inserat in Nr. 36. Emil Kerler, Stuttgart, Gutenbergstr. 118.

### Kallima chinensis

#### Kolosse!

(Blattschmetterling) Paar 2,50 Mk.

### Attacus atlas,

gezogene Prachtstücke, Paar 3—5 Mk. Alles in Tüten und Ia. Porto etc. extra  
Carl Zacher, Berlin SO. 36, Wienerstr. 48.

### Puppen

von Attacus ricini 100 (eignen sich zur Zucht, da Eier von verschiedenen Seiten bezogen wurden), Attacus preyeri 60, Attacus caningii 60, Actias mandschurica 200, Hemileuca maja 120 Pf. Preise per Stück, Dtzd. 10fach.

Porto extra.

Alles auch im Tausch abzugeben.

Wilhelm von Dragoni, Neuhaus (Böhmen).

### Im Tausch

gegen gute paläarktische Falter und Käfer suche ich alle gewöhnlichen Schultiere, besonders auch Hirschkäfer, Eichenböcke, Maikäfer, Wasserkäfer etc. zu erwerben in grosser Anzahl.

Max Korb, München, Akademiestr. 23.

## Die Tauschstelle Cöln

hält sich zum Umtausche besserer Falter der paläarktischen Fauna empfohlen. Sehr grosse Bestände.

August Werner, Apotheker, Cöln  
Erfstrasse 15.

## Euploeen-Tütenfalter,

nur von Ceram (Süd-Molukken), in circa 6 Arten, 100 St. 12 Mk., 50 St. 7 Mk.

L. Kuhlmann, Frankfurt a. Main  
Günthersburg-Allee 22.

## Nordamerik. Catocalen-Eier.

C. relicta 170, 300, 520 Pf., unijuga 120, 200, 330 Pf., concumbens 110, 180, 300 Pf. Die Preise verstehen sich für 1/2 Dtzd., 1 Dtzd. und 25 St. samt Porto und Verpackung. Der Versand geschieht bei Vor-einsendung eingeschrieben, bei Nachnahme 10 Pf. mehr.

Johann Pilz, Warnsdorf 1648/I, Böhmen.

## Sp. ab. zatima-Falter

Ia., 1909, 24 Paare à 1 Mk. abzugeben. Dieselben sind sauber gespannt.

Er. laeustris-Falter in Anzahl ♂♀ 20 Pf., ev. im Tausch gegen bessere Falter oder Zuchtmaterial.

R. Hartmann, Zeulenroda, Hobestr. 17.

## Nordamerikan. lebende Puppen, Catocalen-Eier und Tütenfalter, sowie Coleopteren.

110 Arten lebende Nordamerikaner-Puppen. Von 31 Arten Catocalen Eier, in Europa züchtbar, sind schon zum Versand bereit. Weniger wie 1 Dtzd. Eier werden nicht versendet.

Folgende Nordamerikaner Coleopteren sind auch erhältlich (billigst): Tetracha, 35 Arten Cincidelen, Cyehrus, Calosoma, Plusiotis gloriosa, leucontei, beyeri, Polyphila occidentalis, Dynastes tytius und andere. Man verlange Listen und Bezugsbedingungen. Jeder Anfrage sind 20 Pf. oder 25 Heller Porto (Marken) beizufügen.

Alles Nähere bei

Josef Sever, Newyork (U. S. Amerika)  
335 E. 49 Street.

## b) Nachfrage.

Kaufe zum Füttern meiner Terrariertiere (Schlangen, Eidechsen etc.) lebende

### Fliegen, Puppen,

mittelgrosse billige Schmetterlingspuppen, Heuschrecken etc.

William Haberland, Garmisch  
(bayer. Hochgebirge).

Für meine Spezialsammlung von

### Zygaeniden

(Chalcosien exkl.) ist mir Material jederzeit willkommen.

Dr. Burgeff, Jena, Botan. Institut.

## Aberrationen, Zwitter etc.

### sämtlicher Familien

kaufen oder tauschen stets zu allerhöchsten Preisen. Um Ansichtssendung bitten

Dr. O. Staudinger u. A. Bang-Haas  
Blasewitz-Dresden.

Kaufe, wenn billig, gut erhaltene

## Sammlung paläarktischer Lepidopteren.

H. Schweich, Brüssel, Rue Brichaut 6.

## Achtung

für Sammler u. Händler!

Für meine wissenschaftliche Sammlung paläarktischer Macrolepidopteren suche ich stets zur Bereicherung derselben

## Zwitter, Hybriden,

## Aberrationen

## aller Gattungen

und sonstige Abnormitäten zu höchsten Preisen

gegen Baar zu erwerben. Eventuell stehe auch im Tausch mit seltenen tadellos gespannten Arten zur Verfügung. Ansichtssendungen gegen Vergütung sämtlicher Unkosten sieht dankend entgegen

Franz Philipps, Fabrikant,  
Mitglied 62. Cöln a/Rhein.

## Zygaena.

Bessere Arten und gute Aberrationen kaufe ich stets gegen bar oder nehme im Tausch. Bitte um Angebote an

Clemens Dziurzynski, Wien III/1  
Grossmarkthalle.

Zur Ergänzung meiner Spezialsammlung aller

## Papilioniden sämtlicher Faunengebiete

sind mir Offerten von Neuheiten, Varietäten und Aberrationen sowie ganzer Lokalitätslose erwünscht.

Felix Ney, Aachen, Stephanstr. 61.

## Verschiedenes.

## Sammlungs-Verzeichnis für europäische Grossschmetterlinge nebst Raupen- und Schmetterlings-Kalender

von A. Koch.

I. Auflage.

Für jeden Sammler unentbehrlich.

Preis broschiert 4 Mk., geb. 5 Mk., geb. und durchschossen 6 Mk.

Ernst A. Böttcher

Naturalien- und Lehrmittel-Anstalt  
Berlin C. 2, Brüderstr. 15.

## Briefmarken

(bessere) suche im Tausch gegen Schmetterlinge. Kaufe auch einzelne Marken oder gute Sammlung. Suche ferner Puppen amerikanischer Papilios, einige Dutzend jeder Art.

F. Mahnke, Pankow b. Berlin

Heynstr. 5 I.

## Deutsch-Neu-Guinea.

Ein Posten Naturalien, enthaltend Vögel, z. B. Paradisea minor mit allen Entwicklungsstadien, Parad. augustae victoriae, Cincinn. regius, Fächertaube, Papageien, Eisvögel etc., Säugetiere (z. B. Kuskus), riesige Warans, ist im Auftrage einzeln oder im ganzen abzugeben.

Dr. Lück, Breslau XIII, Viktoriastr. 105.

## Rotinplatten.

Gesetzlich geschützt.

Vorzügliches Material zum Auslegen von Insekten-Kästen.

Vorteile:

Rotin ist aus einem Stück.  
Rotin ist staubfrei, bröckelt nicht ab.  
Rotin lässt Nadel leicht einführen.  
Rotin hält Nadel fest.  
Rotin hat sauberes, elegantes Aussehen.  
Rotin ist in jeder Grösse lieferbar.  
Rotin bietet besten Schutz gegen das Rosten der schwarzen Stahladnadeln.  
Rotin ermöglicht sehr einfaches und leichtes Anbringen in die Insektenkästen.  
Mache noch speziell darauf aufmerksam, dass meine „gesetzlich geschützte“ Rotinplatte weder hart noch mit Karton überzogen ist.

Viele Anerkennungsschreiben liegen Interessenten im Original zur Einsicht auf.

Jean Roth, Fürth i. Bayern.

## Insektenschrank,

gebraucht, noch gut erhalten, mit circa 20 Kästen sucht zu kaufen und erb. Off.

R. Michna, Ostrog-Ratibor.

## Schönes Weihnachtsgeschenk!

Brehms Tierleben, III. Aufl., 10 Bände, wie neu, statt 150 Mk. für nur 80 Mk. abzugeben.

Jul. Arntz, Elberfeld.

## Spanische Lepidopteren.

Von meiner **diesjährigen Ausbeute** (1909) offeriere in **Ia. sup. Exemplaren** (60 % Rabatt): *Thais rumina* ♂♀, *Euchloë euphenoides* ♂♀, *Melitaea desfontainei* ♂♀, *M. dejone* ♂♀, *Argynnis chlorodippe* ♂♀, *A. pandora* ♂♀, *Melanargia lachesis* ♂♀, *M. pylus* ♂♀, *M. ines* ♂♀, *Satyrus alcyone* v. *andalus* ♂♀, *S. briseis* v. *merid.* ♂♀, *S. fidia* ♂♀, *S. actaea* ♂♀, *Pararge v. lyssa* ♂♀, *Epinephele hispalla* ♂♀, *E. ida* ♂♀, *E. paphia* ♂♀, *Coenon. dorus* ♂♀, *Thecla v. esculi* ♂♀, *Chrysophan. v. eleus* ♂♀, *Lampides baeticus* ♂♀ (gross), *L. telicanus* ♂♀, *L. theophrastus* ♂♀, *Lycæna v. xylochiona* ♂♀, *L. v. panoptes* ♂♀, *L. idas* ♂♀, *L. v. calida* ♂♀, *L. v. ornata* ♂♀, *L. xylas v. nivescens* ♂♀, *L. escheri* ♂♀, *L. corydon v. albicans* ♂♀, *L. corydon* v. *hispana* ♂♀, *Adopæa aceteon* ♂♀, *Carcharodes v. baeticus* ♂♀, *Hesper. proto* ♂♀, *H. sao* ♂♀, *Diplura loti* ♂♀, *Graellsia isabellae* ♂♀, *Agrotis flavina v. serraticornis* ♂♀, *Cleophana dejeani* ♂♀, *Euplemma suava* ♂♀, *Thalpocheares lacernaria* ♂♀, *Thalpoche. polygramma* ♂♀, *Th. ostrina* ♂♀, *Th. parva* ♂♀, *Th. candidana* ♂♀, *Prothymia sanctiflorentis* ♂♀, *Catocala nymphæa* ♂♀, *C. nymphæoga* ♂♀, *Spintherops dilucida* ♂♀, *Acidalia lutulentaria*, *A. ostrinaria*, *A. rustic. ab. mustelata*, *A. fathmaria*, *A. calunetaria*, *A. obsolotaria*, *A. deversaria* (aberr.), *A. mediaria*, *A. submutata*, *A. litigiosaria*, *A. marginepunctata*, *Rhodost. sicanaria*, *Larentia kalischata*, *L. alfarcia*, *L. frustata*, *Tephronia oppositaria*, *Gnophos asperaria*, *Gn. pityata*, *Gn. variegata*, *Gn. respersaria*, *Anthometra plumularia*, *Eremia cacumina* ♂♀, *Thamn. vincularia*, *Eurrantus pennigeraria*, *Zygaena sarpedon*, *Z. lavandulae*, *Z. v. consobrina*, *Z. rhadam. v. cingulata*, *Z. hilaris*, *Z. baltica*, *Z. occitanica*, *Z. v. albicans*, *Sesia affinis*, *S. chrysidiformis*.

Max Korb, München, Akademiestr. 25.

## Nord-Australien.

**Tütenfalter allerfeinster Qualität.** vom **Kap York**: *Pap. v. queenslandicus* 1, *Pap. aegeus* ♂ 1,20 ♀ 4,50, *Delias inferna* ♂ 4 ♀ 6, *Amblypod. amythis* ♂ 1 ♀ 1,50, *Proesos mariana* 4,50 Mk. und viele andere Arten. Auf Wunsch Liste. **Gute Qualität.** 1/3 billiger. Porto etc. 30 Pf. Dr. Rudolf Lück, Breslau XIII.

## Ia. Falter,

gespannt.

8 ♂ 10 ♀	<i>Ap. iris</i> zus.	650 Pf.
47	<i>Van. polychloros</i> à	8 "
25	<i>atalanta</i> à	8 "
26	<i>antiopa</i> à	8 "
35	<i>urticae</i> à	6 "
4 ♂ 8 ♀	<i>P. brassicae</i> à	4 "
8 ♂ 5 ♀	<i>G. rhamnii</i> à	5 "
30	<i>galathea</i> à	4 "
5 ♂ 1 ♀	<i>paphia</i> à	10 "
4	<i>vitata</i> à	6 "
7	<i>aglaia</i> à	6 "
13 ♂ 50 ♀	<i>Ocn. dispar</i> à	3 "
D. pini	Paar	20 "
50	verschied. <i>Zygaenen</i> à	3 "

## Orrh. fragariae

Paar 70 Pf.

7 Dtzd. gespannte *V. io*, 4—500 Stück genadelt, Preis nach Ueberkunft.

Auch im Tausch gegen Ia. Falter von Bären und Catocalen.

Alois Detsch, Stuttgart, Spittastr. 4 II h.

## Eier

von Freiland-♀ von *Cat. fraxini* Dutzend 25 Pf., 100 St. 1,50, 100 St. 12 Mk., *elocata* Dtzd. 15 Pf. ausser Porto bei Ein- sendung des Betrages gibt ab

Hermann Schuller, Falkenberg (O.-Schl.)

Folgende

## Lepidopteren

in nur Ia. Qualität gebe im Tausch ab:

*Pap. podalirius\**, *Th. polyxena*, *rumina*, *ab. canteneri*, *cerysi*, *Dor. apollinus\**, *ab. rubra* (dunkle gelbe Hinterfl.), *E. belia*, *Lept. meridionalis* ♂, *Col. phicomone*, *fieldi*, *edusa*, *Van. urticae* ab. (von 1—15 Mk.), 1-album, *testudo*, *P. ab. clymene*, *Mel. arduinna\**, *phoebe*, *C. tiphon*, *E. lycaon*, *nurag.* ♂, *P. roxelana* ♀, *Th. pruni*, w-album, *quercus*, *ab. spinosa*, *Lyc. argus*, *cyllarus*, *euphemus*, *ab. minor*, *arcas*, *ab. minor*, *Deil. vespertilio*, *galii*, *davidi* (pass.), *Harp. bicuspis\**, *fagi*, *milhauseri*, *crenata*, *Not. chaonia*, *trepida*, *O. sieversi*, *P. plumigera*, *Lim. nigra*, *eremita*, *Tr. crataegi*, *populi\**, *E. neogena*, *lobulina* ♀, *L. pruni*, *A. selene*, *Gr. isabellae*, *caecigena*, *S. hybr. emiliae*; *spini*, *D. ludifica*, *Acr. alni*, *steinerti*, *euphorbiae*, *Agr. janthina\**, *triangulum*, *popularis*, *M. serratilinea*, *Dian. luteago*, *albimacula*, v. *xanthoclinea\**, *nana\**, *carphopaga*, *H. sordida*, *rufocincta*, *L. comma*, *conigera*. *A. effusa*, *X. conspicularis*, *ab. melaleuca*, *Xanth. croceago*, *citrago\**, *flavescens*, *Pl. v. argentum*, *C. alchymista\**, *Cat. promissa\**, *pacta*, *fulminea*, *nymphae*, *Bist. lapponarius\**, *H. bicolorana*, *Rh. purpurata*, *A. casta*, v. *esperii*, *Z. brizae*, *ab. ephialtes\**, *medusa*, *athamantae*, *carniolica*, *ab. berolinensis\**.

## Puppen

nur gegen bar von *H. bicuspis* p. Dtzd. 10 Mk. und 6 St. von *O. sieversi* im Tausch.

Die mit \* bezeichneten Falter sind in Anzahl vorhanden. Diese werden auch gegen bar abgegeben zu 1/3—1/4 Stgr. Anfragen, die unbeantwortet bleiben, finden keine Berücksichtigung.

Besonders erwünscht sind mir fehlende Tagfalter.

Gebe auch *lividia*-Eier p. Dtzd. 40 Pf. ab. Karl Kunz, Wagstadt (österr. Schl.).

Nehme schon jetzt Bestellungen entgegen auf

## Japaner Spinner-Eier,

als: *A. yamanai*, *Call. japonica* und *Rhod. fugax*, welche ich demnächst in grosser Anzahl erwarte.

Georg Fedler, Gera (Reuss)  
Adr. Vereinsbrauerei.

## Gespannte Falter

Ca. 20 St. *C. fraxini*, ganz helle bis ganz dunkle Stücke, sehr gross, à St. 35 Pf.

Act. selene, 6 Stück à 1 Mk.

Ferner: *Calig. japonica*, ein ♂ olivgrün und grau, starke Zeichnung, ♂♀ ockergelb, Zeichnung verschwommen. Nach Ueber- einkunft. Reeller Tausch nicht ausgeschlos- sen. Porto und Verpackung extra.

Friedrich Herm, Gengenbach (Baden).

## Tropen-Welt-Serien.

Zusammenstellungen hochfeinster **Prachtfalter** in Tüten (auch gespannt) aus allen Erdteilen, sortiert in vorzüglicher Qualität, äusserst preiswert, für Wiederverkauf passend.

25 Stück in 25 versch. Arten 10 Mk.  
50 " " 50 " " 18 "  
100 " " 100 " " 30 "

Die Serien enthalten nur wirklich prächtige Arten wie *Ornith.*, *Papilios*, *Morphos*, *Actias*, *Attacus* etc., nichts Unansehnliches.

Paul Ringler, Naturalien-Import  
Thale (Harz).

## Freiland-Eier

abzugeben von *L. dumi* Dtzd. 30 Pf., 100 St. 1,80 Mk., *Cat. fraxini* 25 Pf., 100 St. 1,50 Mk., *sponsa* 20, *elocata* 15, *nupta* 10, *monacha* 5 Pf. p. Dtzd. ausser Porto.

Julius Käser, Falkenberg (O.-Schl.)

## Paläarkten! Paläarkten! Kallima chinensis

Kolosse!

(Blattschmetterling) Paar 2,50, *Orn. aeacus* ♀ 4,50, *Pap. protenor* —,60, *rhetenor* ♂ —,60, ♀ 6,—, *Jun. almana* —,40, *Hest. nama* —,40, *assimilis* 4,—, *Danaüs chrysippus* —,30, *ple- xippus* —,40, *guntia* —,40, *septentrioneris* —,30, *kinniacae* —,40, *Char. polyxena* —,60, ♀ 5,—, *dolon* 2,—, *Stib. niceae* —,30, *Arg. childreni* —,40, *Athyma perius* —,60, *Pap. sarpedon* —,30, *Eur. charonda* ♂♀ 10,—, *Cab. erocele* —,20, *athamans* —,30, *E. mide- amus* —,40 Mk. Alles Ia. in Tüten.

Carl Zacher, Berlin SO. 36, Wienerstr. 48.

## 100 schöne Lepidopteren aus Deutsch-Ost-Afrika,

dabei *Charaxes achaeemus*, *Precis sesamus*, *Sal. anacardii*, wertvolle *Teracolus* wie *eris*, *eupompe*, *aurigenus* usw., gute Qualität, in Tüten, mit Namen, 100 St. 12,50 Mk. Porto und Verpackung 50 Pf.

Heinrich Och, Naturalien- u. Lehrmittelhandl. München, Rumfordstr. 1 a.

## Zur Winterzucht.

**Rümpchen von caja**, 2 Inzucht, Dtzd. 20, 100 St. 125 Pf. Vorzt. gross. Porto und Packung 25 Pf.

M. Kraft, Berlin NW. 87, Wittstockerstr. 1.

## Als Weihnachtsgeschenk geeignet!

**Eier:** *Cat. nupta* 10, *dilecta* 90, *fraxini* 30, *Lem. dumi* 30, *Pol. rufocincta* 35 Pf. p. Dtzd.

**Puppen:** *tilliae* 100 (kleiner 80), *Sm. populi* 80, ein einzelnes Dtzd. *ligustri* 90, *polyxena* 100, *Tox. viciae* 450 Pf. p. Dtzd., **Boarmia v. humperti** p. Stück 80 Pf., ferner gebe ich 2 ♂ Hyb. v. *fumipennaria* gegen Meistgebot ab.

H. Cornelsen, Herne, Neustr. 55.

## Interessant. leichte Zucht; leicht zu treiben! Raupen der gelben Apenninformen von C. dominula

nach 4. Häutung; nur von im Freien gefangenen ♀♀: v. *persona*, Dtzd. Mk. 7,50, v. *donna* Dtzd. Mk. 8,50, v. *domina* Dtzd. Mk. 10.— (Ia frische Falter v. *donna* und v. *domina* Mk. 4.— bis Mk. 15.—), 50 Stück gem. Mk. 30.—. Futter Löwenzahn, Salat etc.

## Kräftige, gesunde Puppen:

*A. alni* St. 1, *M. caberlai* St. 1, 1/2 Dtzd. 5, 1 Dtzd. 9, *Cuc. blattariae* Dtzd. 2,50, *Tephr. rocl. carphopagata vera* (grösste Seltenheit aus der Majella) St. 2, 1/2 Dtzd. 10, *Tephr. drypidaria* St. 1,50, 1/2 Dtzd. 8, 1 Dtzd. 15, *Raupen* von *Agr. crassa* Dtzd. 3,50, *A. ab. angelicae* 3,75 Mk. Porto etc. 25 Pf. Tausch gegen bessere Briefmarken.

## Eier

von *Eum. regina* 1,50, 25 St. 2,50; 100 St. 7,50 Mk. *Sat. caecigena* —,80, 25 St. 1,50 Mk. *O. v. corsica* Dtzd. 2 Mk.

Porto 10 Pf.

Kräftige, gesunde Puppen von

## Doritis apollinus,

häufig *bellargus* ergebend, Stück 50 Pf., Dtzd. 5,50 Mk.

F. Dannehl, Rudolstadt i. Th.

Gebe ab

## Falter in Tüten

von *Apat. iris*, *ilia*, *clytie* Dtzd. 1,50 Mk., *Apor. crataegi*, *Pier. brassicae* 100 St. 2 Mk., *Van. atalanta* Dtzd. 50 Pf. Porto und Packung besonders.

Paul Specht, Langenbielau i. Schl. Bez. IV No. 59.

## Seltenes Angebot!

**Puppen** von *Att. ricini* p. St. 1 Mk. und **Puppen** von *Att. orizaba* p. St. 55 Pf. (Porto 30 Pf.) gibt ab  
Emil Roth, Arnstadt (Thür.), Pfortenstr. 1

## Wilhelm Niepelt

Zirlau b. Freiburg, Schl.

### Entomol. Fachtschlerei

mit elektr. Motorbetrieb.

Listen über Schränke und Kästen gratis.

Lithographische

### Insekten-Etiketten (Blankette)

tauscht um gegen frische Schmetterlings-Puppen. 1000 Stück 80 Pf. Franko gegen franko.

Hagemann'sche Druckerei, Speyer a. Rh.

Antiquarisch sucht zu erwerben

### L. Ganglbauer, Käfer von Mitteleuropa.

G. Theiss, Kronstadt (Ungarn).

### Billige Sammelschränke!

Insektenschränke, neu, in Kiefernholz, nussb. imitiert, mit 15 Kästen 40 : 50 cm, mit Glasdeckel und Torfeinlage etc.

Komplett mit Verpackung 85 Mk.

**Vielfach gekauft und belobt!**  
empfehlen *Jul. Arntz, Elberfeld.*

### Calwers Käferbuch

4. oder 5. Auflage zu kaufen gesucht. Bitte um Angebote.

*E. v. Grabcewski, Meran, Süd-Tirol  
Sigmundshaus.*

### Spannstreifen aus Pausleinwand.

Reissen nie aus.

40 m von 3 mm und 20 m von 10 mm  
Breite 1,10 Mk. postfrei.

*Karl Andreas, Gonsenheim b. Mainz.*

### Die nützlichsten Weihnachtsgeschenke

sind gute Bücher:

Bau, Käfersammler, geb. 7 Mk.

Bau, Schmetterlingssammler, geb. 6 Mk.

Berges Schmetterlingsbuch, ca. 22 Lief.  
à 1,20 Mk.

Calwers Käferbuch, ca. 22 Lief. à 1 Mk.

Fabre, Bilder aus der Insektenwelt  
2,25 Mk.

Heyne-Taschenberg, Exotische Käfer  
(116 Mk.) geb. 45 Mk.

Hofmann-Spuler, Schmetterlinge, geb.  
57,50 Mk.

Lampert, Bilder aus dem Käferleben,  
geb. 1,40 Mk.

Lampert, Grossschmetterlinge und Raupen  
Mitteleuropas, geb. 27 Mk.

Lutz, Buch der Schmetterlinge 12 Mk.

Mühl, Larven und Käfer, geb. 1,80 Mk.

Mühl, Raupen und Schmetterlinge, geb.  
1,40 Mk.

Reitter, Fauna Germanica I. Bd. 10 Mk.

Seidlitz, Fauna baltica, 10,50 Mk.

Seidlitz, Fauna transsilvanica 12 Mk.

Seitz, Paläarktische Grossschmetterlinge,  
100 Lieferungen à 1 Mk.

Tümpel, Geradflügler Mitteleuropas, geb.  
17 Mk.

Ziegler, Zoologisches Wörterbuch 10 Mk.  
Versand gegen Einsendung des Betrages  
oder Nachnahme.

*Heinrich E. M. Schulz, Hamburg 22  
Hamburgerstr. 45.*

# Dr. O. Staudinger u. A. Bang-Haas

No. 53.

Blasewitz-Dresden.

Nr. 53.

Wir bieten an in:

**Lepidopteren-Liste 53** (für 1910, 100 Seiten gross Oktav) ca. 16000 Arten Schmetterlinge aus allen Weltteilen (davon über 8000 aus dem paläarktischen Gebiete), viele der grössten Seltenheiten dabei, ca. 1400 präparierte Raupen, lebende Puppen, Gerätschaften, Bücher, gebrauchte Insektenschränke. Ferner 189 enorm billige Centurien und Lose.

Die systematische Reihenfolge dieser aussergewöhnlich reichhaltigen Liste ist die der neuen Auflage (1901) des Kataloges von Dr. Staudinger und Dr. Rebel. Zur bequemeren Benützung ist die Liste mit **vollständigem Gattungsregister** (auch Synonyme) für Europäer und Exoten versehen.

**Preis der Liste 1,50 Mk. (180 Heller, 190 Centimes).**

Die Liste enthält viele Neuheiten und Preisänderungen.

**Coleopteren-Liste 30 A** (Paläarkten, 80 Seiten gross Oktav), ca. 14400 Arten aus dem paläarktischen Faunengebiet und 60 sehr preiswerte Centurien. Die Liste ist mit vollständigem alphabetischem Gattungsregister (2450 Genera) versehen.

**Preis 1,— Mk. (120 Heller).**

**Liste VII** (76 Seiten gross Oktav) über europ. und exot. diverse Insekten, ca. 3200 Hymenopt., 2400 Dipt., 2200 Hemipt., 600 Neuropt., 1100 Orthopteren und 265 biol. Objekte; sowie 50 sehr empfehlenswerte billige Centurien. Die Liste ist ebenfalls mit vollständigem alphab. Gattungsregister (2800 Genera) versehen. **Preis 1,50 Mk. (180 Heller).**

Listenversand gegen Vorauszahlung, am sichersten per Postanweisung.

Diese Beträge werden bei Bestellung von Insekten der betreffenden Gruppe von über 5 Mk. netto wieder vergütet. Da fast alle im Handel befindlichen Arten in unseren Listen angeboten sind, so eignen sich dieselben auch sehr gut als Sammlungs-Kataloge.

**Hoher Barrabatt. Auswahlendungen bereitwilligst.**

Die in unseren Listen angebotenen Arten sind bei Erscheinen stets in Mehrzahl vorhanden.

## O Entomologista Brasileiro.

Die einzige der Entomologie gewidmete Zeitung, welche in Südamerika erscheint.

Alle Entomologen Europas und Nordamerikas, welche in Tauschbeziehungen zu den Entomologen und Insektensammlern Brasiliens zu treten wünschen, müssen diese Zeitschrift abonnieren.

In Brasilien, welches mit Recht als das Insektenparadies bezeichnet wird, leben viele Entomologen, die den Wunsch haben, in Tauschverbindung mit ihren europäischen Kollegen zu treten.

Senden Sie bitte eine Postanweisung mit Frs. 10 — an M. le comte Amadeu A. Barbiellini, Rua Calvão Bueno n. 6, S. Paulo (Brésil). Eine Probenummer von 32 Seiten wird franko gegen Bezahlung von 1 Frs. zugesandt.

Alle Abonnenten geniessen das Recht einer Gratisanzeige. Die Direktion der Zeitschrift schiekt entomologisches Material aus Brasilien den Herren Spezialisten, die auf die Zeitschrift abonniert sind, gerne auf Wunsch zum Studium.

Herr Dr. Max Bernhauer in Grünburg (Oberösterreich) hat in einer durch die Zeitschrift erhaltenen Sendung von 100 Stück Staphylinidae mehr als 40 für die Wissenschaft neue Species gefunden.

*Entomologen der ganzen Welt, abonniert auf die Zeitschrift*

**O Entomologista Brasileiro.**

### Anzeige.

Die entomologische Abteilung des Naturhistorischen Institutes „Linnaea“ habe ich käuflich übernommen und sehe unter der Firma

## Entomologisches Institut

Inh. Eugène Rey

Angeboten von Insekten aller Art, deren Frassstücken und Entwicklungsstadien stets gern entgegen.

Eugène Rey, Berlin NW.  
Lübeckerstr. 4.

Tierische und pflanzliche

## Schädlinge aller Art

sucht stets das

Entomologische Institut von Eugène Rey  
Berlin NW.  
Lübeckerstr. 4.

### Sammler und Züchter

in den Tropen wollen behufs vorteilhafter Verwertung ihrer alljährigen Ausbeute an Insekten und Zuchtmaterial Spezialofferten einsenden. Zahle die höchsten Preise, reflektiere daher nur auf prima Qualität.

*St. Tschakert, Tetschen a. E. (Austria)  
No. 678.*

### Insektenkästen, Schränke, Spannbretter usw.

in sauberer und solider Ausführung liefert seit 16 Jahren zu den billigsten Preisen die Spezialtschlerei

*Hugo Günther (G. Augustin Nachf.)  
Gotha.*

Preislisten gratis!

Hunderte von Anerkennungen!  
Prämiert Schwabach 1905.



# ENTOMOLOGISCHE ZEITSCHRIFT.

Central-Organ des  
Entomologischen

Internationalen  
Vereins.

Herausgegeben unter Mitwirkung hervorragender Entomologen und Naturforscher

Die Entomologische Zeitschrift erscheint wöchentlich einmal. Insertionspreis pro dreigespaltene Petit-Zeile oder deren Raum 20 Pf. — Mitglieder haben in entomologischen Angelegenheiten in jedem Vereinsjahr 100 Zeilen Inserate frei.

✎ Schluss der Inseraten-Aannahme Mittwoch morgens 8 Uhr. ✎

Inhalt: Neue Zaretés-Formen und Uebersicht der bekannten Rassen. — Die Macrolepidopterenfauna Osnabrücks und der Nachbarbezirke (Fortsetzung). — Anfragen. — Inserate.

## Neue Zaretés-Formen und Uebersicht der bekannten Rassen.

Von H. Fruhstorfer, Genf.

(Mit 4 Abbildungen.)

Bei wenigen Falterarten des neotropischen Faunengebiets macht sich der Mangel an datiertem Material in den Sammlungen so fühlbar als bei den zahlreichen Formen der Zaretés, deren systematische Bewertung heute noch nicht leichter fällt als vor 20 Jahren, als Staudinger in »Exot. Tagfalter« deren Gruppierung versuchte. Zweifellos ist nun, dass Zaretés ungemein zu lokalen Abstufungen inklinieren; im Hauptsitz ihres Vorkommens am Amazonas und in Guiana auch noch eine weitgehende Neigung zu individuellen Abweichungen besonders bei den ♀ bekunden.

Die bekannten Formen glaube ich unter zwei Arten registrieren zu dürfen:

### 1. Zaretés itys Cramer 1779. (Abb. 1.)

Itys stellt die zuerst benannte Form der Zaretés-Reihe dar, so dass ich nicht recht verstehen kann, warum sie Kirby im »Catalog« p. 280 und Staudinger l. c. als Varietät a der um drei Jahre jüngeren isidora Cramer (1782) behandelt.



Abb. 1. Zaretés itys Cramer. Surinam.

Die ♀ zu itys sind bisher noch unbeschrieben. Sie differieren von isidora ♂♂ durch: satte rotbraune Grundfärbung der Oberseite, dunklere, schärfer linierte und apicalwärts reicher weiss bespritzte Unterseite. — Vorderflügel mit breiterem, scharf abgesetztem, tief-

schwarzem Distalsaum, kräftigem dreieckigem Zellfleck. Hinterflügel mit breitem Medianfleck und prominenter, schwarzer Submarginalbinde.

♀. Vorderflügel geradlinig, ohne vorspringenden Apex, mit der auffallend lichten braungesprenkelten Medianregion der Vorderflügel-Unterseite, die sich auf den Hinterflügeln stark verschmälert bis, zur Zelle fortsetzt.

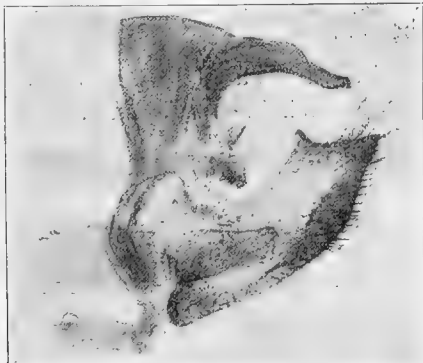
Obidos ♂♂ tragen einen etwas schmäleren schwarzen Medianfleck der Hinterflügel-Oberseite als Surinam ♂♂.

Michaelis fing itys neben isidora Cramer in Anzahl sowohl in Surinam wie insbesondere bei Obidos; an letzterer Lokalität im Juli-August 1899, den einzigen Monaten, an denen er dort überhaupt sammelte.

Sollte sich isidora als Species nicht halten lassen, so müssen sämtliche nachstehend beschriebenen isidora-Rassen itys koordiniert werden und isidora Cramer selbst sinkt zur blossen forma von itys.

a) Z. itys itys Cramer.

b) Z. itys pseuditys nova subspec.

Aus Espiritu-Santo. (Abb. 2.)



Abb. 2. Zaretés pseuditys Fruhst.

♂. Vorderflügel fast geradlinig; Apex kaum hervortretend. Grundfärbung dunkler als bei irgend einer der bisher bekannten Zaretés, eigentümlich matt und tief rotbraun mit etwas dunklerem Anflug am Apex aller Flügel. — Unterseite etwa wie bei cacica Stgr., nur viel satter rotbraun und dichter schwarz gesprenkelt. — Auf der Hinterflügel-Unterseite fehlen die Transversallinien, die bei den übrigen Zaretés von den Medianstreifen ausgehen und die seitlichen Rippen eines trockenen Blattes vortäuschen.

♀. Etwas grösser als itys Cramer ♀, der Distalsaum der Hinterflügel ausgedehnter schwarz.

Patria: Espiritu-Santo 3 ♂♂ 1 ♀ (Jul. Michaelis leg.).

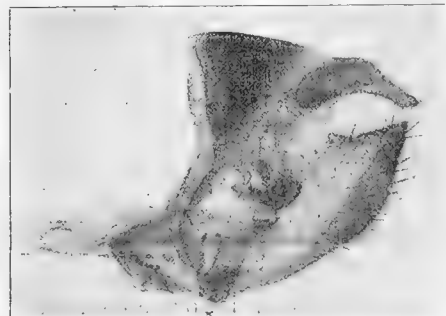
2. *Z. isidora* Cramer. (Abb. 3.)

*P. isidora* Cram. Pap. Exot. III t. 235 ♂♀ p. 72/73. *Nymphalis isidora* Godt. Enc. Méth. p. 370, 1823. Guyane et Brésil. *Siderone isidora* Stgr. l. c. p. 183/185 t. b 2 ♂.



Abb. 3. *Zaretis isidora* Cramer.

*Z. isidora* zerfällt in folgende Rassen:

a) *Z. isidora anzuletta* nov. subspec.

Dies ist die zeichnungsärmste der bisher bekannten Lokalformen. Habituell grösser als *ellops*, Vorderflügel fast ohne jedwede Fleckung, Hinterflügel nur mit einer dünnen Submarginalbinde.

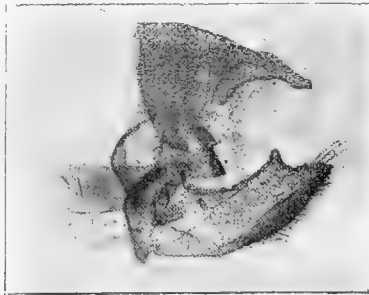
♀. Hellgelb mit einer doppelten rotbraunen Submarginalbinde der Hinterflügel und einer ebensolchen, jedoch einfachen und stark gewinkelten Binde der Vorderflügel.

Patria: Mexiko.

b) *Z. isidora ellops* Mén.

Central-Amerika. — Patria: Honduras, 2 ♂♂ (Erich Wittkugel leg.).

c) *Z. isidora russeus* nov. subspec.

Hält in der Grösse die Mitte zwischen *ellops* Mén. von Central-Amerika und *cacica* Stgr. von Peru. Die rotbraune Submarginalbinde der Hinterflügel markiert sich deutlicher und erinnert etwas an die Formen des südlichen Brasiliens. Der schwarze Fleck am Zellapex der Vorderflügel grösser als bei *cacica*. Von *isidora* Cramer ♂ differiert *russeus* durch die rötlich angelaufene Apicalspitze der Vorderflügel.

Patria: Columbien.

d) *Z. isidora isidora* Cramer.

Vom ♂ sind bereits zwei Formen benannt:

α) ♂ forma *isidora* Cram. l. c., ohne Glasflecke der Vorderflügel.

β) ♂ forma *zethus* Westw. mit zwei Glasflecken der Vorderflügel. (Sid. *zethus* Westw. Gen. D. Lep. p. 321, 1850. Stgr. l. c. t. 62 und p. 184.)

Beide kommen nebeneinander in Surinam vor.

Vom ♀ lassen sich drei Formen unterscheiden:

α) forma *isidora* Cram.

Vorderflügel mit isoliertem schwarzem Zellfleck und hellgelber Region distal von der Zelle.

β) forma *bisaltina* nova.

Ebenso, jedoch ist der Zellfleck durch eine bandartige Verlängerung mit dem Distalsaum verschmolzen. Diese ♀-Form erinnert an *Doleschallia bisaltide* Cramer von Java.

γ) forma *foliacea* nova.

Dürfte eventuell einer dryseason angehören. Vorderflügel monoton gelbbraun ohne transcellulare Auf-

hellung. — Hinterflügel stark gewellt, alle Zeichnungen obsolet und rötlich statt schwarz.

Patria: Surinam, Obidos, Unterer Amazonas. 6 ♂♂ 8 ♀♀ Koll. Fruhstorfer.

e) *Z. isidora vulpecula* nov. subspec.

Von kleinerem Habitus als die vorigen, im Flügelschnitt mit *vulpina* übereinstimmend. Flügelfärbung bedeutend heller, nur ganz verwischter rötlicher Apicalanflug und völlig reduzierte rote Makeln und Zeichnungen. — Unterseite: Verwaschen hell gelbbraun, kaum noch schwarz gesprenkelt.

♀. Fahlgelb, Vorderflügel mit einigen isolierten Flecken am Zellschluss und dünner Medianbinde, die sich kaum merklich am Hinterflügel fortsetzt.

Patria: Bahia, 3 ♂♂ 1 ♀ (Rich. Haensch leg.).

*Vulpecula* gehört zweifellos einer Trockenzeitform an, die in einer regenarmen Provinz wie Bahia leicht entstehen kann.

f) *Z. isidora leopoldina* nov. subspec.

Diese Rasse dürfte in der Regenzeit ganz ähnlich auch in Bahia vorkommen und leitet von *vulpecula* hinüber zu *isidora*. — Habitus wie bei *vulpina*, Grundfärbung dunkler, Vorderflügel mit breitem, dunkel rotbraunem Distalsaum und einem schwarzen Subapical-, sowie ebensolchem Fleck vor dem Zellapex. — Hinterflügel mit kräftigem schwarzem Medianstrich und einer kurzen Submarginalbinde, die nahe an den Aussensaum gerückt ist, Basis der Hinterflügel stark angedunkelt. — Unterseite: Vorderflügel mit ausgedehnter, lichtgelber Region distal der Zelle und prägnanter schwarzer Medianbinde, die sich auf den Hinterflügeln fortsetzt.

♀. Oberseite licht gelb mit rötlicher Flügelbasis und breitem schwärzlichem Apicalsaum auf allen Flügeln. Alle Zeichnungen ausgesprochener als bei den vorgenannten Rassen.

Patria: Espiritu-Santo.

Wenn *itylus* Westwood, die Staudinger l. c. als Aberration von *isidora* Cram. aus Surinam behandelt, wirklich aus »Rio de Janeiro« stammt, wie Kirby in seinem Catalogue p. 280 angibt, dann ist sie als weitere Unterart zu führen als

g) *Z. isidora itylus* Westwood. Rio de Janeiro.

Ob Exemplare Glasflecke der Vorderflügel tragen oder nicht, bildet, wie bereits Staudinger hervorhebt, keinen Differentialcharakter. Mein Rio-Exemplar zeigt eine fast mit dem breit schwarzen Distalsaum zusammenfliessende Binde jenseits des Zellschlusses der Vorderflügel und zartere Hinterflügelbinden als die *leopoldina* m. besitzt.

h) *Z. isidora strigosa* Stgr.

(*Z. strigosa* Gmel. in Stgr.'s Exot. Schmett. 1888, p. 184.)

Staudinger bezweifelte wohl mit Recht, ob *strigosus* Gmelin überhaupt eine *Zaretis* ist, weil das Gmelin'sche Vaterland »extra Europam« einen zu weiten Spielraum für die Definition dieser Form offen lässt.

Patria: Sao Paulo bis Sta. Catharina.

i) *Z. isidora vulpina* nov. subspec. (Abb. 4.)

Diese Rasse ist in grossen Mengen von Exemplaren vor einigen Jahren nach Europa gekommen.

♂. Etwas lichter als *itys* Cramer ♂ von Surinam, Apicalsaum aller Flügel jedoch braunviolett statt tief schwarz und dadurch an die brasilianischen Rassen anklingend. Die übrigen Zeichnungen stark verwaschen. — Unterseite heller als bei *itys* ♂♂ und *isidora* Cramer ♂♂, dunkler als bei Brasilianern.

♀. Das einzige mir noch vorliegende ♀ verrät Trockenzeit-Charakter, fast hellgelb mit breitem rotvioletttem Apicalbezug und fein rotbraunen Binden auf allen Flügeln. — Unterseite nur leichthin rotbraun ge-



Abb. 4. *Zaretis isidora vulpina* Fruhst. Paraguay.

sprengt. Flügelsaum wie bei anderen Trockenformen stark gewellt.

Patria: Paraguay.

Die vorstehende Aufteilung der Formen versuchte ich bereits vor zwei Jahren. — Inzwischen glaubte ich über einige zweifelhafte Punkte mit Hilfe der Untersuchung der Genitalien weitere Aufklärungen zu bekommen.

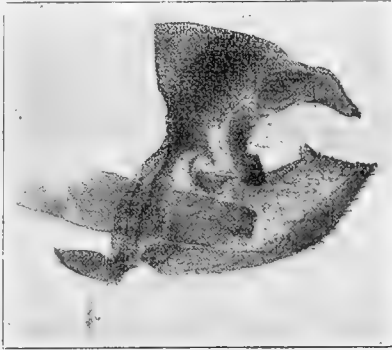
Diese ergab zwar, dass *itys* und *pseuditys* sehr nahe verwandt sind, trotzdem sie sich äusserlich scharf unterscheiden, während *isidora* Cramer und *vulpina* m. aus Paraguay, die habituell kaum zu trennen sind, morphologisch die auffallendste Differenzierung aufweisen.

Wieweit da individuelle Abweichungen der Genitalorgane in Betracht zu ziehen sind, müsste eine Untersuchung grosser Individuenreihen ergeben, wozu mir zurzeit die Gelegenheit fehlt.

Ob sich wohl zwei Formengruppen ergeben würden mit solchen aequatorialer und daneben mit subtropischer Herkunft? Jedenfalls hat die südlichste Rasse *vulpina* (Abb. 4) die am meisten verdickte mediale Unkuspartie! Oder haben wir doch nur eine Art vor uns mit variablen Organen!

Heute noch ein ungelöstes Problem!

## Die Macrolepidopterenfauna Osnabrücks und der Nachbarbezirke.

Von *Bertram Brake*, Osnabrück.

(Fortsetzung).

Auf die ungünstigen klimatischen Verhältnisse möchte ich es zurückführen, dass seit Jahren eine Abnahme gewisser Arten unserer Fauna zu beobachten ist. Diese Arten sind: *Pap. podalirius* L., *Ap. crataegi* L., *Col. hyale* L. und *edusa* F., *Lim. populi* L., *Deil. galii* Rott., *Cer. bicuspis* Bkh., *Hop. milhauseri* F., *Odont. carmelita* Esp., *Lym. dispar* L., *Las. quercus* L. und *trifolii* Esp., *Gastr. quercifolia* L., *Dendr. pini* L., *Endr. versicolora* L., *Sat. pavonia* L. und andere. Alle diese Arten gehörten in den 50—90er Jahren des vorigen Jahrh. mit geringen Ausnahmen zu den häufigen. Ob die Zunahme der Sammeltätigkeit und mitunter ruchlose Ausbeutung der Natur ebenfalls dazu beiträgt, unsere Fauna zu verringern, möchte ich annehmen. Erwähnen will ich noch eine merkwürdige Ausnahme, dass der beobachteten Abnahme von *Cat. sponsa* L. die Zunahme von *Cat. fraxini* L. gegenübersteht, welche

Art bislang hier nur ein Sagetier war, in den letzten Jahren aber mehrfach als Raupe und Falter erbeutet wurde.

Die ersten grundlegenden Sammler unserer Fauna waren der Musikalienhändler Herr Höffert und der Geh. Reg.-Rat Herr Heydenreich in den 50—90er Jahren des vor. Jahrh. Diesen schliessen sich als weitere Ausbauer unserer Fauna an die Herren: Postsekretär Jammerath, Apotheker Möllmann, Tischlermeister Rosebroek und Bremser Wilker.

Soweit mir die Feststellungen unserer Fauna zu Gebote stehen, sind es einschliesslich Aberrationen und Varietäten:

9 Arten	Papilionidae	255 Arten	Noctuidae
11 »	Pieridae	10 »	Cymato-
44 »	Nymphalidae		phoridae
1 »	Erycinidae	2 »	Brephidae
20 »	Lycaenidae	224 »	Geometridae
9 »	Hesperidae	2 »	Nolidae
20 »	Sphingidae	9 »	Cymbidae
31 »	Notodontidae	27 »	Arctiidae
14 »	Lymantriidae	8 »	Zygaenidae
16 »	Lasio-	2 »	Cochlididae
	campidae	2 »	Psychidae
1 »	Endromididae	9 »	Sesiidae
2 »	Saturniidae	2 »	Cossidae
6 »	Drepanidae	5 »	Hepialidae

### I. Papilionidae.

1. *Papilio* L.
    - podalirius* L. Seit mehreren Jahren selten.
    - machaon* L. Ueberall in guten Jahren.
    - do. ab. *rufopuncta*. Unter der Art, nicht gerade selten.
    - do. ab. *bimaculata*. Unter der Art, regr. Form, selten.
    - do. ab. *immaculata*. Unter der Art, fortschr. Form, selten.
    - do. ab. *tenuivittata* Spengel. Unter der Art, progressiv veränderte Form. Entwicklungsricht. selten.
    - do. ab. *dissoluta* Schulz. Unter der Art, selten.
- Sämtliche Aberrationen und Variationen aus hiesigen Raupen gezogen, wie auch ein Unikum in dreifacher Aberration: *rufopuncta et immaculata et tenuivittata*.  
do. v. *convexifasciatus* C.  
do. v. *concavifasciatus* C.

### II. Pieridae.

1. *Aporia* Hb.
  - crataegi* L. Seit Jahren selten.
2. *Pieris* Schrk.
  - brassicae* L. Sehr häufig. 1902 geradezu selten. 1908 verheerend schädlich.
  - rapae* L. Weniger häufig.
  - napi* L. Weniger häufig.
  - g. a. *napaeae* Esp. Weniger häufig
  - daplidice* L. Selten, nur eine Flugstelle bekannt.
3. *Euchloë* Hb.
  - cardamines* L. Nicht selten. 1907 häufig.
4. *Leptidia* Billb.
  - sinapis* L. Vorkommen fraglich, in Heyd. Verzeichnis aufgeführt.
5. *Colias* F.
  - hyale* L. Selten. In den 50er Jahren häufig. 1908 wieder beobachtet.
  - edusa* F. Selten. In den 50er Jahren häufig. 1879 bei Melle häufig. 1908 mehrfach gefangen.
6. *Gonepteryx* Leach.
  - rhamni* L. Häufig.

III. Nymphalidae.

A. Nymphalinae.

1. *Apatura* F.  
iris L. In guten Jahren nicht selten.  
do. ab. al. post. mac. flav. Unter der Art, nicht selten.  
do. ab. jole Schiff. Sehr selten. Von Jam. typ. und in Ueberg. aus der Raupe gezogen. Von mir ein iris ♀ mit zum Teil erloschenen weissen Punkten der Oberflügel und schwarz bestäubten weissen Binden der Ober- und Unterflügel.
2. *Limenitis* F.  
populi L. 1890 sehr häufig, dann wie ausgestorben. 1906 von mir aus der Raupe gezogen.  
do. ab. tremulae Esp. Unter der Art, daher selten.  
sibilla L. Sehr häufig.
3. *Pyrameis* Hb.  
atalanta L. Häufig.  
cardui L. Mitunter häufig, oft selten.
4. *Vanessa* F.  
io L. Häufig.  
do. ab. ioides O. Sehr selten.  
urticae L. Häufig.  
polychloros L. Nicht selten, aber lokal.  
do. ab. testudo Esp. 1894 als Falter unterhalb Bellevue bei Osnabrück beobachtet. Vorkommen dieser Aberration im ganzen Verbreitungsgebiet der Art. Die grosse Seltenheit liegt in dem ganz kurzen sensiblen Stadium der Puppe, welche von der abnormen Temperatur, etwa 42° C., getroffen sein muss.  
antiopa L. Nicht häufig. 1906—07 mehrfach beobachtet.  
do. ab. hygiaea Heyd. Sehr selten. 1876 von Heyd. aus der Raupe gezogen.
5. *Polygonia* Hb.  
c-album L. Nicht häufig.

6. *Araschnia* Hb.  
levana L. Seit mehreren Jahren selten.  
do. ab. porima O. Unter der Art.  
do. g. a. prorsa L. Ebenfalls selten.
7. *Melitaea* F.  
aurinia Rott. Häufig. Neigt sehr zu Aberr.  
cinxia L. Häufig.  
athalia Rott. Häufig.  
aurelia Niek. Sehr selten; von Heyd. festgestellt.
8. *Argynnis* F.  
selene Schiff. Häufig.  
euphrosyne L. Weniger häufig.  
lathonia L. In den letzten Jahren seltener, 1907 häufig.  
aglaja. Nicht selten.  
niobe L. Sehr selten; von Heyd. festgestellt.  
do. ab. eris Meig. Sehr selten; von Heyd. festgestellt.  
adippe L. Sehr selten; von Heyd. festgestellt.  
paphia L. Nicht selten, verbreitet. (Forts. f.)

**Anfragen.**

Kann mir einer der Herren Vereinsmitglieder angeben, ob und wo **Dianthoecia magnoli** in Deutschland gefunden wurde. Es sind in den letzten Jahren in hiesiger Gegend 2 frische Falter hiervon gefangen worden. Nach Spuler und Berge soll die Eule nur von Tirol ab südlich vorkommen. In der neuesten Schmetterlingsfauna Südbadens fehlt der Falter ebenfalls. Sollte hier nur die einzige Fundstelle Deutschlands sein? Für Mitteilungen hierüber wäre ich sehr dankbar. H. Raebel, Zabrze, Kronprinzenstr. 51a.

Welches sind wohl die **günstigsten Gegenden** Deutschlands für Lepidopteren? Um recht fachkundige Antwort wird freundlichst gebeten. Mitglied E. B.



**INSERATE**



**Vereinsnachrichten.**

**Entomologischer Verein Aachen**

Sitzung jeden ersten Montag im Monat, abends 8 1/2 Uhr, im Restaurant Franziskaner-Büchel. Gäste willkommen.

**Entomologischer Verein Basel und Umgebung.**

Sitzung jeden ersten Sonntag im Monat, nachmittags. Freie Zusammenkünfte jeden Freitag abend im Restaurant Senglet, Leonhardseck, Gerbergasse-Leonhardsberg. Gäste stets willkommen.

**Entomologischer Verein „Orion“, Berlin.**

Gegründet 1890. Ueber 70 Mitglieder. Vereinslokal: Restaurant Sofiensäle, Berlin C., Sofienstr. 18.

Sitzungen jeden Freitag abends 9 Uhr. Monatlich 4 Exkursionen zur Einführung in die Entomologie.

Eine reichhaltige Bibliothek, alle für das praktische Sammeln in Frage kommende Literatur enthaltend, steht den Mitgliedern zur Verfügung.

Gäste stets willkommen.

**Sonnabend den 18. Dezember d. Js.,** abends 9 Uhr, im Vereinslokal

**Jahresschluss-Sitzung (Herrenabend).**

Zu dieser Veranstaltung, welche sich seit Jahren eines regen Zuspruchs seitens der Berliner Sammler erfreut, laden wir hiermit alle Entomologen Berlins und Umgegend höf. ein. **Besondere Einladungen ergehen diesmal nicht.**

Die Sitzungen am Freitag den 17., 24. und 31. Dezember fallen aus.

Freitag den 7. Januar: Geschäftliche Sitzung. Erscheinen aller Mitglieder erforderlich.

**Entomol. Gesellschaft „Celsia“, Berlin.**

Versammlung jeden Sonnabend nach dem 1. und 15. des Monats im Restaurant Rudolf Werner, Raupachstr. 6, 2 Minuten vom Bahnhof Jannowitzbrücke.

Gäste stets willkommen.

**Verein für Insektenkunde, Bielefeld**

(früher entomol. Verein Lepidoptera).

Jeden 1. und 3. Mittwoch im Monat Versammlung im Restaurant Modersohn, Niedernstrasse. Gäste willkommen.

**Entomologischer Verein Braunschweig.**

Jeden 1. und 3. Dienstag im Monat Vereinsitzungen im Restaurant „Kyffhäuser“.

Beginn 9 1/2 Uhr abends.

**Wuppertaler entomologischer Verein**

**Elberfeld.**

Sitzung jeden 2. und 4. Donnerstag im Monat, abends 1/2 9 Uhr, im Restaurant Reichshof, Elberfeld, Neustrasse 16.

Gäste stets willkommen

**Entomologischer Verein Darmstadt.**

Sitzung jeden Freitag abend 9 Uhr Kiesstrasse 69 (Restaurant Rebberger).

**Verein für schlesische Insektenkunde zu Breslau.**

Sitzungen alle Freitage, abends 8 1/2 Uhr. Vereinslokal: Gasthaus zum „gelben Löwen“, Oderstr. 23. Gäste sind willkommen.

**„Aurora“, Entomolog. Verein, Breslau.**

Sitzung jeden Donnerstag 8 1/2 Uhr im Restaurant „Winkler“, Neue Schweidnitzerstrasse 7/8. Gäste stets willkommen.

**Entomologischer Verein Chemnitz.**

Gegründet 1882.

Mitgliederzusammenkunft allwöchentlich Donnerstag abends 8 1/2 Uhr im Restaurant „Kronprinz“, Hartmannstr. 13. Entomolog. Zeitschrift und Entomolog. Rundschau liegen aus. Gäste willkommen.

**Entomolog. Verein „Iris“ zu Dresden.**

Im Vereinslokal „Hauptrestaurant des Zoologischen Gartens“, Tiergartenstrasse 1, finden Mittwochs von 8—11 Uhr abends

**gesellige Zusammenkünfte**

statt, bei denen die dem Vereine zugegangenen literarisch-entomologischen Neuerscheinungen ausliegen. Am ersten Mittwoch jeden Monats ist Hauptversammlung, in der geschäftliche Dinge erledigt werden.

Gäste sind willkommen *Der Vorstand.*

**Lepidopterolog. Verein Frankfurt a. M.**

Vereinsabend Donnerstags 9 Uhr abends im Börsenrestaurant.

**Frankfurter Entomologische Vereinigung.**

Vereinsabende alle 14 Tage am Dienstag abends 9 Uhr im Restaurant zum Hopfengarten, Scharnhorststrasse 18.

**Entomologenklub Freiburg i. B.**

Jeden Donnerstag Abend 9 Uhr Zusammenkunft im Hotel „Post“, Eisenbahnstrasse. Gäste willkommen.

**Frankfurter Entomologische Gesellschaft**  
Frankfurt a. M.

Restaurant Stier, Scharnhorststr. 18.  
„Der Mensch im Kampfe gegen die Schädlinge.“

Eine Serie von 3 Vorträgen von Herrn Heinrich Rohrbach.

1. Abend Freitag den 17. Dezember, abends 9 Uhr: „Die Schädlinge in Wald und Flur im allgemeinen.“

2. Abend Freitag den 7. Januar 1910: „Welche Mittel der Verteidigung stehen den Schädlingen zur Verfügung?“

3. Abend Freitag den 21. Januar 1910: „Welche Hilfe bietet die Natur dem Menschen im Kampfe gegen die Schädlinge?“  
Unsere

**Generalversammlung**

findet Sonntag den 9. Januar 1910, nachm. 4 Uhr, im Vereinslokal statt.

Zu den Vorträgen Gäste herzlich willkommen.

**Entomologischer Verein Fürth i. B.**

Nachdem die Insektenbörse dieses Vereins von Jahr zu Jahr einen steigenden Umsatz zu verzeichnen gehabt, ist für die Abhaltung der kommenden

**Kauf- und Tauschbörse**

ein grösserer Saal nötig geworden. Es findet deshalb die Insektenbörse für 1910 im Saale der Restauration Bamberger, direkt am Ludwigsbahnhof,

am Sonntag, 13. Febr. 1910, vorm. 10 Uhr beginnend, statt.

Meldungen zum Besuche der Börse sind an den Schriftführer des Vereins, Herrn Jean Roth, Fürth zu richten.

Nachbörse 20. Februar 1910.

**Entomologischer Verein „Lepidoptera“ Gera.**

Jeden ersten Montag im Monat Versammlung im „Ratskeller“ am Markt.  
Gäste immer willkommen.

**Entomologische Vereinigung Freiburg i. B.**

Zusammenkunft jeden Dienstag 9 Uhr abends im Parkhotel. Interessenten stets eingeladen.

**Entomologischer Verein Hamburg-Altona.**

Die Vereinsabende finden jeden zweiten Donnerstag im Monat im Restaurant Rätzmann, Zeughausmarkt 35/37 I, und jeden vierten Freitag im Monat im Hörsaal des Naturhistorischen Museums, abends 8 1/2 Uhr, statt. Gäste sind stets willkommen!

**Verein für Naturkunde „Apollo“ Schwäb. Gmünd.**

Jeden Samstag, abends 8 Uhr, Vereinsabend im Lokal Gasthaus zum „weissen Ochsen“.

Vors.: Ed. Schmid, Becherlehenstr. 5.

**Entomologischer Verein Gotha.**

(Eingetr. Verein.)

Sitzung jeden Donnerstag abend 8 1/2 Uhr im „Bayer. Bierhaus“, Karolinenplatz 1.  
Vorsitzender: W. Hesse, Bürgeraue 4.  
Schriftf.: Thilo Pause, Erfurterlandstr. 9.

**Entomolog. Vereinigung Karlsruhe i. B.**

Jeden Mittwoch Zusammenkunft der Mitglieder im Restaurant „Zum Landsknecht“, Herrenstrasse, abends von 8 1/2 Uhr ab.  
Gäste sind stets willkommen!

**Entomologischer Verein Krefeld**

(nicht mehr Club). Gegr. 1905.

Sitzung alle 14 Tage im Rest. Sevenich, Karlsplatz- und Evertstrassen-Ecke.  
Gäste willkommen.

**Entomologischer Verein Kaaden.**

Versammlung an jedem ersten Samstag des Monats um 8 Uhr abends in Barths Restaurant. Gäste herzlich willkommen.

Alle Zuschriften sind zu richten an Karl Wintersteiner, Fachlehrer, Kaaden.

**Entomolog. Verein in Karlsbad.**

Gegründet 1887. 96 Mitglieder.

Vereinsabende jeden 1. und 3. Montag im Monat, abends 8 Uhr, im Vereinslokal Rest. zur „Goldenen Sonne“.

Gäste stets willkommen.

**Entomologischer Verein Koblenz a. Rh.**  
(für Koblenz und Umgegend).

Vereinsabend jeden ersten Donnerstag im Monat, abends von 8 Uhr ab im Vereinslokal bei Fritz Scherer, Weinrestaurant, Gördenstrasse.

Interessenten stets willkommen.

**Entomolog. Verein „Fauna“ Leipzig.**

Sitzungen Montags 8 1/2 Uhr Stadt Nürnberg. Vereinsbibliothek ca. 700 Bände. — 128 Mitglieder.

Im Verein werden alle Insektenordnungen gesammelt und besprochen.

**Entomologische Vereinigung Liegnitz.**

Vereinsabende jeden 2. und 4. Montag im Monat, abends 8 1/2 Uhr, in der Gorkauer Bierhalle. Gäste stets willkommen.

Gäste willkommen.

**Entomologischer Verein Limbach i. Sa.**

Gegründet 1884. 42 Mitglieder.

Sitz „Kubns Gasthaus“ Limbach. Vereinsabende jeden 1. und 3. Montag im Monat, abends 1 1/2 Uhr. Gäste sind stets willkommen.

**Münchener Entomologische Gesellschaft E. V. München.**

Jeden ersten und dritten Montag des Monats Versammlungen im Hotel „Stuttgarter Hof“, Marsstrasse 2.

**Entomologischer Verein Nürnberg**

(E. V.)

Nach Beschluss der Generalversammlung vom 26. Oktober besteht die Vorstandschaft nunmehr aus folgenden Herren:

Vorstand: F. Städler, Maxfeldstr. 16b.  
1. Schriftf.: H. Bosch, Labenwolfstr. 18II.  
2. „ F. Braster, Nbg.-Neuhausen 7.  
Kassier: D. Kiessling, Fürth i. B., Theresienstr. 2.

Biblioth.: J. Menzel, unt. Feldgasse 4.

Die Versammlungen finden bis auf weiteres jeden 2. und 4. Dienstag im Monat im Restaurant Bellevue, Maxfeldstr. 14 statt.

Gäste willkommen! Die Vorstandschaft.

**Entomologische Vereinigung Plauen i. V.**

Vereinsabende alle 14 Tage Dienstags in Hühns Restaurant, abends 9 Uhr.

Gäste willkommen.

**Stuttgarter Entomologen-Verein.**

(Gegründet 1869).

Sitzung jeden Donnerstag Abend im Vereinslokal „Bauhütte“, Büchsenstr. 53.  
Gäste sind willkommen.

**Entomolog. Verein „Polyxena“, Wien VII,**

Neubaugürtel 24/26.

Gegründet 1905. 100 Mitglieder.

Vereinsabende jeden Dienstag, 8 Uhr abds. Eigene Zeitschrift: „Mitteilungen des Ent. Ver. Polyxena.“ In jeder Vereinssitzung Vereinstausch mit reichlichen Angeboten und Nachfrage. Tauschvermittlung auch nach auswärts. — Grosse Bibliothek, deren Werke auch an auswärtige Mitglieder kostenlos verliehen werden. — Wissenschaftliche Vorträge, Diskussionen etc. etc.

Gäste stets willkommen.

**Entomologenklub Pforzheim.**

Zusammenkünfte jeden Samstag abend 1 1/2 Uhr im Vereinslokal „Zum Bräuhauskeller“. Gäste jederzeit willkommen!

**Entomologen-Vereinigung für Turn und Umgebung.**

Vereinslokal: „Zum Niederländer“ in Turn. Die Vereinsversammlungen finden von jetzt ab alle 14 Tage statt und zwar am Samstag den 11. Dezember l. J. Beginn 8 Uhr abends. — Tauschbörse. — Vorträge über Präparationen etc.

Gäste und Förderer der Vereinigung sind stets willkommen.

**Entomologische Vereinigung „Sphinx“ in Wien XVI,**

Neulerchenfelderstr. 79, Alois Altermanns Gasthaus. Sitzung jeden Dienstag, abends von 7—9 Uhr. Gäste stets willkommen.

**Entomologische Vereinigung Zeulenroda und Umgebung.**

Sitzungen alle 14 Tage (Montags) im Café Rudolf (Tuchmarkt).

Am Montag den 3. Januar 1910 findet unsere Generalversammlung statt.  
Gäste stets willkommen!

**Coleopteren u. a. Insektenordn.**

**Afrika-Coleopteren**

vom Viktoria- und Nyassa-See, von Rovuma und aus Uganda, gemischt, dabei viele seltene und schöne Arten, wie Neptunides stanleyi, wertvolle Buprestiden etc., 250 Stück in 70 Species, mit Namen und Fundorten, 18 Mk. Porto und Verpackung 50 Pf. Sternocera var. götzeana (pulchra), grosse schöne Tiere, Stück 2,50 Mk.

Heinrich Och, München

Naturalien- und Lehrmittelhandlung Rumfordstr. 1a.

**Tausch-Offerte!!**

Ca. 200 Engerlinge (Larven) des Nashornkäfers,

darunter wahre Riesenexemplare, in Alkohol getötet, suche gegen mir fehlende gespannte paläarktische Falter, auch gegen geblasene Raupen zu vertauschen. Bitte um Offerten, Namensangaben etc.

Rudolf Detsch, Bürger und Handelsgärtner Wien-Hietzing.

**Phyllium (Wandelndes Blatt)**

in prima Exemplaren oder sehr guter II. Qualität in Anzahl zu kaufen gesucht.

Wilh. Schlüter, Halle a. S.

Naturwissensch. Lehrmittel-Institut.

*Odont. bellicosa*, Prachtserie, 4 Stück 3 Mk., *Clad. giraffa*, do., 6 St. 4,50 Mk., *Eurytr. gypaëtus*, do., 4 St. 1,40 Mk., *Rhinoscapha schmeltzi*, interessante Farbenserie, 10 St. 1 Mk., *Chryss. fulminans*, Serie, 6 St. 1,20 Mk., *Batocera javanica* (Riesenböcke) 1 St. 40—100 Pf. Nur tadellose Qualität, leicht defekt die Hälfte. Tausche auch gegen exotische Coleoptera. Porto und Verpackung 30 Pf. bei Voreinsendung. Nachnahme teurer.

Anton Hintermayer, Faistenhaar Post Sauerlach, Bayern.

**Das „Wandelnde Blatt“**

(*Phyllium pulchrifolium*). Befruchtete Eier hiervon Stück 1,50 Mk. **Hochinteressante Zucht!** Porto und Packung 30 Pf. Karl Zacher, Berlin SO. 36, Wienerstr. 48.

**100 Brasilkäfer.**

enthaltend 50 Arten in guter Qualität, versendet gegen Voreinsendung von 7,50 Mk. franko.

H. Weigel, Hauptlehrer, Grünberg i. Schl.

**Käfer**

der paläarktischen Fauna in nur vorzüglicher Qualität,

**Sammlungen, Centurien**

in beliebiger Kombination offeriere zu äusserst billigen Preisen. Liste gratis und franko.

Adolf Hoffmann, Wien XIV Nobilegasse 20 E.

Zur Vergrößerung meiner

### Coleopteren-Sammlung

suche Verbindung mit Sammlern in tropischen und subtropischen Ländern. Uebernehme auch Ausbeuten en bloc zu den üblichen Preisen gegen sofortige Kasse.

Anton Hintermayer, Lehrer, Faistenhaar Sauerlach (Bayern).

### Exotische Käfer! Billig!

100 meist grosse Arten I. Qual. 7,50 Mk., II. Qual. 5 Mk. Porto extra.

Otto Ringelke, Magdeburg, Steinstr. 7II.

### Weihnachts-Offerte.

#### Interessant! Billig! Lehrreich!

5 Biologen, 5 Arten in 5 Glaskästchen aufgestellt, fertig zum Gebrauch 12 Mk.

10 Biol. in 10 Arten und 10 Glask. 20 Mk.

20 " " 20 " " 20 " 36 "

40 " " 40 " " 40 " 62 "

L. cervus-Biologen, alle erdenklichen Stadien, hochfeine Ausführung, nur 20 Mk.

Alle Biologen sind auch unmontiert erhältlich. Bei Abnahme von 36 Mk. an Porto und Verpackung frei, von 62 Mk. an 2 Biologen gratis. Eventuell Tausch.

Man verlange Artenverzeichnis.

Arthur Heinrich, Lauban, Breitestr. 11 e.

### Käufe

gute Käfer-Centurien. Offerten an

Knoch, Ellerwalde b. Schinkenberg (Westpreussen).

### Hemipteren-Preisliste

sendet umsonst und portofrei

Robert Meusel, Jánospuszta bei Szokolya Hont-megyé, Ungarn.

### Lepidopteren.

#### a) Angebote.

#### Puppen.

Phal. bucephaloides Stück Dtzd. —,35 3,50 Mk.

Graellsia isabellae 3,— 27,— "

Call. japonica 2,50 Mk.

Rhod. fugax 2,— "

#### Eier

von Peris caecigena 80, Eum. regina

100 Pf. p. Dtzd.

Ernst A. Böttcher

Naturalien- und Lehrmittel-Anstalt Berlin C. 2, Brüderstr. 15

### 10 exotische Schaustücke

in Ia. gespannten Exempl.: Actias mimosae, Teinopalpus imperialis, Morpho cypris, Ornith. pompeus, hecuba ♂, Papilio ascalaphus ♂♀, evan, Kallima inachis und Anther. wahlbergi für 20 Mk. Porto und Packung 1 Mk

Nachnahme oder Voreinsendung.

B. Gehlen, Berlin-Wilmersdorf

Mecklenburgische Strasse 90.

Von einer soeben eingetroffenen Sendung aus Celebes gebe ich ab

### 25 schöne Tagfalter

in nur grösseren und grossen Arten und vorzüglicher Qualität mit Papilios (auch gigon), Leptocircus, Salpinx, Dolechallia etc. zu dem billigen Preise von 5 Mk.

Dasselbe Los mit Pap. ascalaphus ♂ u. ♀ 7,50 Mk.

Ferner einzeln: Pap. gigon 40, polyphontes 50, ascalaphus ♂ 80 ♀ 250, milon 30, Leptoc. ennius 40, Tach. zarinda ♂ 50 ♀ 125, Salpinx viola 30, Cethosia myrina 100, Rhinop. megalonice 200, Cyrestis strigata 25, Hypol. bolina ♂ u. ♀ zus 50, Limenitis lymire 100, Charaxes affinis 100, Phyllodes miskini 300 Pf. Alles in Tüten. Porto und Packung 20 Pf.

Nachnahme oder Voreinsendung.

B. Gehlen, Berlin-Wilmersdorf

Mecklenburgische Strasse 90.

### 6000 paläarkt. Macrolepidopteren

zu 1/4 Staudinger abzugeben, auch gegen bequeme Teilzahlungen. Sehr viele Schultiere. Liste auf Wunsch.

W. Haderlein, Lang-Enzersdorf b. Wien.

### Präparierte Raupen

des so seltenen Spinners Taragama aegyptiaca gebe gegen Meistgebot ab (Falterpreis 25—30 Mk.).

Dumi-Freiland-Eier Dtzd. 30, Porto 10 Pf., 500 St. 10, 1000 St. 18 Mk. portofrei. Auch im Tausch.

Walter Dietel, Eisenach, Mariental 11 I.

Thys. agr. strix (27—28 cm) à 7 Mk., E. imperialis 1,20, magnifica 2. Pap. bunicus ♂ 2. H. maja 1, Arg. idalia ♀ 2. Pap. budha 3, ulysseus 4,50, nireus 0,80, phorcas 1, Orn. brookeana ♀ 7,50 ♂ 4, zalmoxis 3,50 Mk.

G. Wieland, Heilbronn a. N., Oststr. 11 I.

### Puppen

von Agr. fimbria p. Dtzd. 120, Agr. janthina 180, Agr. pronuba 80 Pf.

Die Falter schlüpfen in den nächsten Tagen.

Porto und Verpackung 30 Pf.

Emil Kreuser, Stuttgart, Hölderlinstr. 40

### Paläarkten! Exoten!

Danais septentrionis 12, Cirrhochroa aoris 12, Prioneris testylis 12 Ornithoptera pompeus 130, Teinopalpus imperialis (prachtvoll) 200, Charaxes arja 30, hindia 30, marmax 30, eudamippus 75, Delias eucharis 20, brithoë 25, Ixias pyrene (prächtig) 30, Hebomoia glaucippe (Riesen-Aurorafalter) 50, Trepsichrois linnaei (prächtig blau schillernd) 30, Danais limniace 30, aglea 20, Elymnias undularis 20, leucocyma (blauschillernd) 25, Hypolimnas bolina (schillernd) 30, Hestina nama 20, Vanessa canace 75, Herona marathus 40, Apatura sordida (selten) 250, Kallima inachis (1. lattnachamer) 100, Discophora tullia 80 Pf.

#### Weiber.

Septentrionis 25, aglea 25, undularis 25, leucocyma 30, aoris 40, bolina 90, nama 45, Papilio agenor (2 Formen) 95, chaon 120, castor 150, inachis 175, arja 190, Charaxes athamas 120, hindia 375, marmax 300, cythia erota 40, Apatura namouna 140, sordida 400, Euripus halithersis 150, glaucippe 160, tullia 130, Penoa deione 60, Stictopoea hopei 130, Danisepa rhadamantus 110, pasithoë 75, pyrene 120, Huphina phryne 160 Pf. Nur Tütenfalter in ausgesuchter schöner Qualität werden versandt Vorrat gross. Kasse voraus. Nachnahme. Porto und Verpackung 30 Pf.

Siehe Inserat in Nr. 36 dieser Zeitschrift. Prokurist Emil Werner, Rixdorf-Berlin Weserstr. 208.

### Gespannte Falter

aus Puppen gezogen: A. crataegi Dtzd. 1, 100 St. 7 Mk., P. atalanta Dtzd. 1,20, 100 St. 7,50 Mk., L. populi 2 ♂ 4 ♀ zus. 3,50 Mk., A. villica 1 St. 30 Pf., A. caja 4 St. 1 Mk.

#### Puppen

von H. pinastri 1 Dtzd. 180, Sat. pyri 1/2 Dtzd. 150, D. euphorbiae 1 Dtzd. 80, S. pavonia 1 Dtzd. 90, Ph. bucephala 1 Dtzd. 50 Pf.

113 St. verschiedene Falter,

gespaunt: 1 O. pruni, 1 S. pavonia, 2 S. ocellata, 2 Ch. elperor, 1 Sph. ligustri, 1 P. podalirius, 1 P. machaon, 1 A. ilia, 18 verschiedene Eulen, 3 Pararge v. egerides Stgr., 1 Ch. virgaurea, 1 C. glaucata, 9 A. adippe, 1 A. grossulariata, 3 A. laodice, 34 V. polychloros, 7 V. urticae, 13 E. cardamines, 2 G. rhamni, 1 C. hyale, 1 C. chrysotheme, 2 M. galathea, 1 C. phicomone, 5 A. hecate, 1 L. sibilla zus. 7,50 Mk.

Ca. 60 St. verschiedene präparierte Raupen zus 8 Mk. Porto und Packung extra.

Rud. Kasperek, Wien XVI/2, Hasnerstr. 3.

### Freiland-Eier

abzugeben von L. dumi Dtzd. 30 Pf., 100 St. 1,80 Mk., Cat. fraxini 25 Pf., 100 St. 1,50 Mk., sponsa 20, nupta, monacha 5 Pf. p. Dtzd. ausser Porto.

Julius Kaser, Falkenberg (O.-Schl.).

### Raupen der gelben C. dominula-Variet. ; v. donna und v. domina, bisher im Freien gehalten, Dtzd. 12, getriebene, fast erwachsen, Dzd 20, 25 St 35 Mk. Im Tausch vierfacher Preis. Porto extra.

F. Dannehl, Rudolstadt i. Th.

### 3 seltene Paläarkten!

Arctia maura 4,50 Mk.

Taragama acaciae 5,75 "

Colias heldreichi 2,75 "

Alle 3 St. zusammen 12,— "

Bei Voreinsendung Porto und Verpackung frei. Nur gute Exemplare eigener Ausbeute.

A. Neuschild, Naturwiss. Reisender

Berlin SW. 61.

Ferner 5000 Arten feiner Paläarkten.

### Im Tausch oder gegen bar:

56 grossulariata, 24 Pheg. pedaria, 20 Sel. bilunaria, 10 Cidaria lugubrata, 8 Rumia luteolata. Falter oder Zuchtmaterial erwünscht. Gegen bar 5 Mk. frei.

Karl Kressler, Meuselwitz S.-A.

### 50 Paar Parn. apollo

à Paar 30 Pf., 50 Stück radiosa à 8 Pf. Verpackung extra.

A. Erhardt, Dekorateur, Ulm a. D.

### Im Tausch

habe abzugeben gut gespannte Falter:

55 P. brassicae, 6 ♀ L. populi, 2 V. antiopa, 1 A. pernyi, 1 S. pyri, 2 Att. orizaba, 14 C. puerpera, 7 concumbens, 3 G. papilionaria, 12 A. caja. Nur gegen mir fehlende paläarktische Schwärmer, auch Puppen und Catocalen bevorzugt.

Gustav Kegel, Neugersdorf (Sa.), Hohlegasse.

### Freiland-Puppen

von Sat. spini Dtzd. 2, 100 St. 14 Mk., Sat. pyri Dtzd. 2,50, Sph. ligustri 1, D. tiliae 1, ocellata 1, Sm. populi 1 Mk. Voreinsendung auch in Briefmarken. Porto extra.

Wilh. Suckel, Wien X, Erlachgasse 88.

### Tausch-Angebot.

Col. palaeno ♂, Lim. populi ♂, Ap. iris ♂, Mel. did. ab. meridionalis ♂, Er. pharte ♂, Arctia testudinaria ♂♀ e. l., casta ♂♀ e. l., Psyche plumistrella ♂, Ses. aurita transiens ad ab. sagittata ♂, Not. trepida, Agrot. valesiaca e. l. 4 ♂ 4 ♀, Habr. scita, Col. pyralina, Boarm. lichenaria, Gnoph. obfuscaria ♂, ditucidaria ♂.

Bevorzugt werden seltene Paläarkten der Genera: Melitaea, Argynnis, Melanargia und Erebia.

Dr. R. Stierlin, Spitaldirektor, Winterthur (Schweiz).

### Vertausche

elocata- und fraxini-Eier.

J. Soffner, Friedland 809, Deutsch-Böhmen.

### Graellsia isabella-Falter

Paar Ia., gespannt, nur 12 Mk.

Carl Zacher, Berlin SO. 36, Wienerstr. 48.

### Lycena idas Rbr.

aus der Sierra Espunna (S.-Spanien) vom Sommer 1909. Prachtstücke ♂ 6, ♀ 8 Mk. netto.

Max Korb, München, Akademiestr. 23.

### Kallima chinensis

Kolosse!

(Blattschmetterling) Paar 2,50 Mk.

### Attacus atlas,

gezogene Prachtstücke, Paar 3—5 Mk. Alles in Tüten und Ia. Porto etc. extra

Carl Zacher, Berlin SO. 36, Wienerstr. 48.

### Puppen.

D. hippophaes, gesunde und kräftige Stücke, 3 Mk. Vorrat 24 Stück. D. vespertilio Dtzd. 3,50 Mk., Hyl. pinastri Dtzd. 1,20 Mk., Acr. alni, in Torf eingesponnen, St. 80 Pf., Falter schlüpft im Januar. Brot. meticulosa Dtzd. 1,20 Mk. Falter schlüpft im Dezember, Mam. pisi Dtzd. 50 Pf., polyxena, amphidamas, batis in grosser Anzahl Dtzd. 1 Mk.

### RAUPEN

von Lim. populi im Gehäuse mit genauer Ueberwinterungs-Anweisung, Dtzd. 2,50 Mk.

### EIER

von Pol. rufocincta Dtzd. 50 Pf., 50 Stück 1,50 Mk. Versand nur unter Nachnahme.

Porto und Verpackung für Puppen 30, für Eier 10 Pf.

J. Andorff, Hamburg 4.

### Puppen

von Attacus ricini 100 (eignen sich zur Zucht, da Eier von verschiedenen Seiten bezogen wurden), Attacus preyeri 60, Attacus caningi 60, Actias mandschurica 200, Hemileuca maja 120 Pf. Preise per Stück, Dtzd. 10fach.

Porto extra.

Alles auch im Tausch abzugeben.

Wilhelm von Dragont, Neuhaus (Böhmen).

### Die Tauschstelle Cöln

hält sich zum Umtausche besserer Falter der paläarktischen Fauna empfohlen. Sehr grosse Bestände.

August Werner, Apotheker, Cöln  
Erfsttrasse 15.

### Paläarkten! Paläarkten!

### Kallima chinensis

#### Kolosse!

(Blattschmetterling) Paar 2,50, Orn. aeacus ♀ 4,50, Pap. protenor —,60, rhetenor ♂ —,60, ♀ 6,—, Jun. almana —,40, Hest. nama —,40, assimilis 4,—, Danais chrysiptus —,30, pleixippus —,40, guntia —,40, septentrioneris —,30, kinniacae —,40, Char polycena —,60, ♀ 5,—, dolon 2,—, Stib. nicaea —,30, Arg. childreni —,40, Athyma perius —,60, Pap. sarpedon —,30, Eur. charonda ♂♀ 10,—, Cab. erocele —,20, athamas —,30, E. mideamus —,40 Mk. Alles Ja. in Tüten.

Carl Zacher, Berlin SO. 36, Wienerstr. 48.

### 100 schöne Lepidopteren aus Deutsch-Ost-Afrika,

dabei Charaxes achaemenes, Precis sesamus, Sal. anacardii, wertvolle Teracolus wie eris, eupompe, aurigineus usw., gute Qualität, in Tüten, mit Namen, 100 St. 12,50 Mk. Porto und Verpackung 50 Pf.

Heinrich Och, Naturalien- u. Lehrmittelhandl. München, Rumfordstr. 1 a.

### b) Nachfrage.

Für meine Spezialsammlung von Zygaeniden

(Chalcosien exkl.) ist mir Material jederzeit willkommen.

Dr. Burgeff, Jena, Botan. Institut.

### Zygaena.

Bessere Arten und gute Aberrationen kaufe ich stets gegen bar oder nehme im Tausch. Bitte um Angebote an

Clemens Dziurzynski, Wien III/1  
Grossmarkthalle.

### Atropos-Falter

in Tüten suche ich gegen A. selene-Puppen oder gegen bar zu erwerben.

Tschakert, Tetschen a. E. 678.

### Kaufe.

wenn billig, gut erhaltene

### Sammlung paläarktischer Lepidopteren.

H. Schweich, Brüssel, Rue Brichaut 6.

1000 Stück

### Puppen des Kohlweisslings

werden sofort zu kaufen gesucht.

Offerten an

E. Möbius, Dresden-N., Antonstr. 7 I.

### Achtung

für Sammler u. Händler!

Für meine wissenschaftliche Sammlung paläarktischer Macrolepidopteren suche ich stets zur Bereicherung derselben

### Zwitter, Hybriden,

### Aberrationen aller Gattungen

und sonstige Abnormitäten zu höchsten Preisen

gegen Baar zu erwerben. Eventuell stehe auch im Tausch mit seltenen tadellos gespannten Arten zur Verfügung. Ansichtsendungen gegen Vergütung sämtlicher Unkosten sieht dankend entgegen

Franz Philipps, Fabrikant.  
Mitglied 62. Cöln a/Rhein.

### Verschiedenes.

Sammlungs-Verzeichnis für europäische Grossschmetterlinge nebst Raupen- und Schmetterlings-Kalender

von A. Koch.  
I. Auflage.

Für jeden Sammler unentbehrlich.  
Preis broschiert 4 Mk., geb. 5 Mk., geb. und durchschossen 6 Mk.

Ernst A. Böttcher  
Naturalien- und Lehrmittel-Anstalt  
Berlin C. 2, Brüderstr. 15.

Unserer heutigen Nummer liegen 2 Prospekte der rühmlichst bekannten Firma

### W. Niepelt in Zirlau

bei, einer über Sammel- und Präparier-Gerätschaften und einer über Lepidopteren. Wir empfehlen unseren verehrl. Mitgliedern deren sorgsame Beachtung aufs beste.

Hochachtungsvoll

Die Geschäftsstelle.

### Achtung!

Die Herren M. Pollnau, Charlottenburg, Oskar Müller, Kl.-Zschocher-Leipzig, Peter Wagner, Bieber b. Offenbach, Rod. Mälcher, Lang-Enzersdorf, Gustav Senn, Liesetal, W. Schüllermann, Kaiserslautern, Alb. Karle, Gutach, Kurt Bayer, früher Bayreuth, Charlottenburg, werden nochmals ersucht, die seit 1906 bis 1908 vergeblich an sie gerichteten Korrespondenzen zu beantworten. Interessenten bitte ich um bezügliche Nachrichten.

Die Herren W. Kugelstadt, früher Frankfurt a. M., Medowicz, Wien, W. Bromberger, Berlin, jetzt unbekanntem Aufenthalts, bitte ich um Angabe ihrer Adressen.

F. Dannehl, Rudolstadt i. Th.

Zwei noch nicht gebundene Werke:

Dr. Lampert und Spuler, Schmetterlinge Europas, für 12 bzw. 20 Mk. abzugeben.

Rich. Schmiedel, Zwickau S., Moritzstr. 37.

### Fabrik-Niederlage.

Filiale oder Versandgeschäft reichsdeutscher Erzeugnisse, welcher Art immer, für Oesterreich-Ungarn, welches in einer Stadt Nordböhmens einzurichten wäre, wünscht ein repräs. und kautionsf. Mitglied (Oesterreicher) zu übernehmen event. als Teilhaber einzutreten.

Offerten unter „Zweiggeschäft 1910“ an die Exped. d. Bl. erbeten.

Suche

### bessere Briefmarken

im Tausch gegen Ia. Falter und Zuchtmaterial.

F. Dannehl, Rudolstadt i. Th.

### Weihnachtstausch!

Vertausche 2 neue Handkamera „Merkur“ und „Royal“, 9×12, Wert à 22,50, und 2 „Kobold“, 9×12, Wert à 12,50 Mk., gegen mir erwünschte Lepidopteren, wie nerii, quercus, galii, atropos, matronula, populifolia etc.

L. Hartmann, Würzburg, Dompfarrg. 6 I.

Der „Entomologenverein Kaaden“ sucht ein Inhaltsverzeichnis

### des 21. Jahrgangs

und bittet Mitglieder des I. E. V., welche ein solches enthalten können, höf. um gefl. Zusendung, da diese Verzeichnisse bei der Geschäftsstelle vollständig vergriffen sind.

Karl Winterstein, Fachlehrer, Kaaden (Böhmen).

### Achtung!

Suche eine **Ganzsachensammlung** von ca. 1500 Stück (darunter viele altdeutsche), desgleichen eine Sammlung von **Quadrat-ausschnitten** (ca. 1000 Stück) gegen bessere Briefmarken zu vertauschen eventuell zu verkaufen. Wert beider Sammlungen zusammen ungefähr 2000 Mk.

Walter Dietel, Eisenach, Mariental 11 I.

### Achtung!

Übernehme das

### Präparieren von Tieren

in schöner naturgetreuer Stellung gegen Falter, auch exotische Tütenfalter.

Johann Baum, Podersam (Böhmen).

### Die Grossschmetterlinge der Erde

von Prof. Dr. Seitz, 54 Lieferungen für 45 Mk. durch mich zu verkaufen. Desgleichen grosser Posten

### präparierter Raupen,

gangbare Arten, billigst. Liste auf Anfrage.

Hermann Kohlenberg  
Braunschweig, Bodestr. 20.

## Wer?

kann mir die jetzige Adresse in Nordamerika des Lehrers

**Sasko**, früher in Arva (Ungarn) angeben! Bitte darum. Kosten vergütet.  
*Wilhelm Niepelt*, Zirlau b. Freiburg (Schles.).

Soeben erschienen und durch uns zu beziehen:

**Dr. E. Galvagni**,  
Beitr. z. Kenntnis d. Lepidopterenfauna d. adriat. Inseln.  
96 Seiten. Preis 4,— Mk.  
*Winkler u. Wagner*, Wien XVIII  
Dittesgasse 11.

## Spannstreifen aus Pausleinwand.

Reissen nie aus.  
40 m von 3 mm und 20 m von 10 mm  
Breite 1,10 Mk. postfrei.  
*Karl Andreas*, Gonsenheim b. Mainz.

## Calwers Käferbuch

4. oder 5. Auflage zu kaufen gesucht. Bitte um Angebote.

*E. v. Grabzewski*, Meran, Süd-Tirol  
Sigmundshaus.

## Kein Beschädigen der Sammlungen

mehr möglich, weder durch Loslösen der Naphtalinkugeln noch durch Raubinsekten bei Benützung meines neuesten Mittels

## Mortan.

Einfache Handhabung!  
Wirkung überraschend!

Karton für ca. 20 Kästen ausreichend 60 Pf.  
Porto 10 Pf.  
*Franz Abel*, Leipzig-Schl.

## Insektenkästen, Schränke, Spannbretter usw.

in sauberer und solider Ausführung liefert seit 16 Jahren zu den billigsten Preisen die Spezialtischlerei

*Hugo Günther* (G. Augustin Nachf.)  
Gotha.

Preislisten gratis!

Hunderte von Anerkennungen!  
Prämiert Schwabach 1905.

## Insektenkästen,

30 × 40 cm gross, mit Glasdeckel und prima Torfauslage, offeriert das Stück zu 1,80 Mk. Auch versende Preislisten über Kästen, Utensilien und Sammlungen umsonst und portofrei. *A. Brauner*, Altheide Kr. Glatz.

## Raupen und Schmetterlinge.

Praktische Anleitung zum Sammeln, Züchten und Präparieren sowie zur Anlage entomologisch-biologischer Sammlungen. Von *Karl Mühl*. Mit einem Geleitwort von *Dr. K. G. Lutz*. Mit 6 Tafeln und 35 Textabbildungen. 96 Seiten. Geh. 1,—, geb. 1,40 Mk.

## Bilder aus dem Käferleben.

Von *Prof. Dr. Kurt Lampert*. Mit 5 Tafeln und 35 Textabbildungen. 125 Seiten. Geh. 1,—, geb. 1,40 Mk. Zu beziehen durch alle Buchhandlungen oder direkt vom Verlage

A. 6. *Strecker & Schröder*, Stuttgart.

## Briefmarken

(bessere) suche im Tausch gegen Schmetterlinge. Kaufe auch einzelne Marken oder gute Sammlungen. Suche ferner Puppen amerikanischer Papilios, einige Dutzend jeder Art.  
*F. Mahnke*, Pankow b. Berlin  
Heynstr. 5 I.

## Deutsch-Neu-Guinea.

Ein Posten Naturalien, enthaltend Vögel, z. B. *Paradisea minor* mit allen Entwicklungsstadien, *Parad. augustae victoriae*, *Cincinnati*, Fächertaube, Papageien, Eisvögel etc., Säugetiere (z. B. Kuskus), riesige Warans, ist im Auftrage einzeln oder im ganzen abzugeben.

*Dr. Lück*, Breslau XIII, Viktoriastr. 105.

## Insektensammelkästen

in anerkannt solider, saub. Ausführung.

Aufm. A: einfacher dichter Verschluss, von 1,80—4 Mk. Aufm. B: doppelstaubdichter Verschluss, der derzeit beste Verschluss, von 2—4,50 Mk. Aufm. C: in Nut und Feder dicht schliessend, von 3—6 Mk.

Ferner Schränke und alle entomol. Gebrauchsartikel in praktischer, solider Herstellung liefert zu mässigen Preisen

*Jul. Arntz*, Elberfeld

Spezialfabr. f. Sammlerartikel.  
Liefer. bedeut. Entom., Schulen und Museen des In- und Auslandes.

III. Preisliste gratis.

*Wir verweisen unsere Abonnenten auf die der heutigen Nummer beiliegenden Prospekte:*

*Konrad Deubler*, Bauernphilosoph  
und  
*Aus dem Leben einer  
Steinzeitfamilie.*

## Schönes Weihnachtsgeschenk!

**Brehms Tierleben**, III. Aufl., 10 Bände, wie neu, statt 150 Mk. für nur 80 Mk. abzugeben.

*Jul. Arntz*, Elberfeld.

## Sie wundern sich

über die Billigkeit meiner

## Insektenkästen.

Sie wundern sich noch mehr, wenn Sie die tadellose und saubere Arbeit derselben betrachten.

Grösse	ohne Auslage	mit braun oder gelb poliert
30 × 40 cm	1,25	1,75
40 × 50 "	1,70	2,60

Glas gelb poliert  
2,25 3,— Mk.  
3,50 4,50 "

## Mit spiegelglatter Auslage

—,50 oder —,75 Mk. mehr.

## Ueberzeugen Sie sich selbst

und Sie werden finden und sich freuen, wie sich die Tiere bei dieser Auslage besser hervorheben.

*Franz Abel*, Leipzig-Schl.

— Bitte beachten Sie meine Preisliste! —

## Anzeige.

Die entomologische Abteilung des Naturhistorischen Institutes „Linnaea“ habe ich käuflich übernommen und sehe unter der Firma

## Entomologisches Institut

Inh. *Eugène Rey*

Angeboten von Insekten aller Art, deren Frassstücken und Entwicklungsstadien stets gern entgegen.

*Eugène Rey*, Berlin NW.  
Lübeckerstr. 4.

Tierische und pflanzliche

## Schädlinge aller Art

sucht stets das  
Entomologische Institut von *Eugène Rey*  
Berlin NW.  
Lübeckerstr. 4.

## C. & A. Allinger & Cie., Bremen.

## Leistungsfähigste Torfplattenfabrik

mit eigenem Motorbetrieb.

Lieferanten erster Entomologen, Museen und Vereinigungen.

Viele glänzende Anerkennungen!

Der riesig wachsende Absatz unserer Fabrikate, die täglich eintreffenden Anerkennungen und Nachbestellungen erster Entomologen, Museen und Vereinigungen, die vorher ihren Bedarf nachweisbar in Hannover gedeckt haben, ist die beste Bürgschaft, dass unser Torf weder hart noch rotbraun, sondern ein reiner gelber Sphagnumtorf ist, wogegen das in Hannover verarbeitete Material ein schilfriges, mit Wurzeln und harten Stellen durchsetztes ist. — Musterplatten versenden wir gratis und franko.

Wir offerieren unsere Torfplatten in Postpaketen:

I. Qual.	28 × 13 cm, 1 <sup>1</sup> / <sub>4</sub> cm stark,	60 Platten,	1 cm stark,	70 Platten	Mk. 2,20
	26 × 12 "	75 "	1 "	90 "	2,20
	30 × 10 "	80 "	1 "	100 "	2,40
II. Qual.	(in der Güte des Hannoverischen Materials I. Qual.)				
	28 × 13 cm, 1 <sup>1</sup> / <sub>4</sub> cm stark,	60 Platten,	1 cm stark,	70 Platten	1,60
	26 × 12 "	75 "	1 "	90 "	1,60
	30 × 10 "	80 "	1 "	100 "	1,50
	26 × 10 "	1 <sup>1</sup> / <sub>4</sub> oder 1 cm stark		100 "	1,50
	24 × 8 "	1 <sup>1</sup> / <sub>4</sub> "	1 "	100 "	1,30

100 Ausschussplatten, nur gute brauchbare Ware, 90 Pf.

**Torfklötze** zum Käferspannen per St. 8 Pf.

**Torfstreifen**, 28 cm lang, 1—1<sup>1</sup>/<sub>4</sub> cm stark, 100 St. 40 Pf.

**Torfleisten**, nach Wunsch bis 50 cm Länge sauber überklebt, per St. 8 Pf.

**Geleimte Platten** berechnen wir pro Quadratdecimeter mit 1<sup>3</sup>/<sub>4</sub> Pf.

Jede nicht passende Ware wird zurückgenommen. Verpackung pro Paket 20 Pf.



# Sammel-Mappen

zu

## „Seitz, Grossschmetterlinge“.

Vielfachen Wünschen unserer Mitglieder und Abonnenten auf den „Seitz“ nachgebend, haben wir uns entschlossen, mit Ausgabe der **Einbanddecken zum I. Bande** (*Rhopalocera palaeartica*) gleichzeitig eine **Sammel- und Aufbewahrungsmappe** für die **Lieferungen der noch nicht abgeschlossenen Bände** in Auftrag zu geben. Die Mappe wird **einfach**, aber **gediegen** und zweckentsprechend mit **Leinenrücken** und **Leinwandklappen** ausgeführt und kann bei genügender Beteiligung zum **billigen Preise von nur 65 Pf.** per Stück (Porto für direkte Zusendung extra) geliefert werden. Wir bitten zu bestellen.

Hochachtungsvoll

Stuttgart.

**Fritz Lehmanns Verlag**

G. m. b. H.

## Hermann Kreye, Torfplattenfabrik, Hannover.

Eigenes, anerkannt vorzüglichstes Fabrikat. Meine durch exakt arbeitende Maschinen (eigener elektrischer Kraftbetrieb) hergestellten Torfplatten übertreffen selbstverständlich die minderwertige Handarbeit. Der stets wachsende Absatz meines Fabrikates, der denjenigen meiner Konkurrenten weit übertrifft, die grosse Anzahl der fortlaufend eintreffenden Anerkennungen erster Entomologen, Museen und entomolog. Vereinigungen ist die beste Bürgschaft für die Güte meiner Ware.

Der Hannoversche Torf ist ein reiner Sphagnumtorf von gelber Farbe, gleichmässig weich, die feinsten Nadeln durchlassend. Der Torf der Bremer und friesischen Moore ist nach den vorliegenden Proben ein festes, von vermoderten Wurzeln und harten Stellen durchzogenes, rotbraunes Material.

Ich verstehe unter **Bremer Torf** das in der Umgebung Bremens auf Hannoverischem Gebiete gewonnene Material. Dieser Torf ist in seiner Struktur rau und kann in der Güte gar nicht mit dem Torf, der in meinem Geschäft verarbeitet wird, verglichen werden. Eine von Bremen als I. Qualität bezogene und als solche bezahlte, mir zur Verfügung stehende Sendung enthält überhaupt keine Platte erster Qualität. Sämtliche Platten, die nur die Grösse 19,5 x 29,5 cm hatten, sind mit dicken, vermoderten Wurzeln durchsetzt, teilweise sehr hart und aus frischem, feuchtem Torf gearbeitet. Die Stärke dieser auf „exaktest“ arbeitenden Maschinen hergestellten Platten war sehr ungleich und schwankte zwischen 11 und 15 mm.

Noch schärfer wird der Unterschied der Güte meines gegenüber dem Bremer Fabrikat in folgendem Briefwechsel erfasst: „Herrn H. Kreye, Hannover. Ich bitte mir ein Postpaket mit 64 Platten I. Qualität 28 x 13 x 1 1/4 cm zu senden. Ich hatte mir kürzlich ein Paket Torf von Bremen kommen lassen, jedoch musste ich die ganze Sendung wieder zurückgehen lassen, weil die Platten ganz ungleichmässig und teilweise so hart waren, dass sich die Nadeln umbogen. R. H. in Hamburg.“ Nach Empfang meiner Sendung teilt mir derselbe Herr mit: „Ich bestätige Ihnen gern, dass die Torfplatten zu meiner vollen Zufriedenheit ausgefallen sind.“

Ich liefere meine Torfplatten in Postpaketen:

I. Qual.	28 cm lang, 13 cm breit, 1 1/4 cm stark,	64 Platten	3,20 Mk.
	26 " " 12 " " 1 1/4 " "	78 " "	3,20 "
	30 " " 10 " " 1 1/4 " "	80 " "	3,20 "
II. Qual. (in der Güte des Bremer und friesischen Materials I. Qual.):			
	28 cm lang, 13 cm breit, 1 1/4 cm stark,	64 Platten	1,80 "
	26 " " 12 " " 1 1/4 " "	78 " "	1,80 "
	30 " " 10 " " 1 1/4 " "	80 " "	2,— "

100 Ausschuss-Platten nach Wahl —,80 bis 1,— Mk.

Verpackung berechne ich für 1 Paket mit 20 Pf. Bei Aufträgen im Werte von 20 Mk. an gewähre ich 10% Rabatt.

Torfklötze zum Käferspannen, festes, dabei weiches Material, p. St. —,10 Mk.

Insektennadeln, beste, weisse, p. 1000 St. 1,85 Mk.

Kaiserl. Patentamt No. 282 588 G. M.

### Verstellbares Spannbrett

mit Vorrichtungen, durch welche eine Verschiebung des beweglichen Brettes nach oben und in der Längsrichtung verhindert wird.

Die Spannbretter werden aus weichem Lindenholz in vorzüglichster Arbeit geliefert; das bewegliche Brett ist nach jedem Verstellen fest aufliegend und unverschiebbar, ein Vorzug allen anderen Systemen gegenüber.

Ich liefere die Spannbretter in

35 cm Länge, 13 1/4 cm Breite zu 1,20 Mk.

35 " " 14 " " " 1,35 "

Patent-Nadeln, Idealnadeln, Nickelnadeln usw.

Netzbügel für Schmetterlinge, Käfer- und Wasserinsektenfang, Aufklebeblättchen, lithographierte Etiketten, Insektenkästen, Tötungsgläser in 5 verschiedenen Grössen usw.

Jeder Auftrag wird umgehend erledigt, jede nicht passende Ware wird gegen Erstattung der gehaltenen Kosten zurückgenommen.

Man verlange meine ausführliche Preisliste.

**H. Kreye, Hannover.**

## Insektenschrank.

Eiche furn. mit 40 Kästen 47 x 40 cm, 15 mit Doppelgl. und verstellb. Torfl., übrig. m. Torfb. Schrankinneres u. K.-Vorderstücke ebenfalls echt Eiche; desgl. 1 nussb. furn. Schrank mit 30 K. 47 x 40 cm, 10 mit Doppelgl., übrig. m. Torfb. Schr. oben mit Schubl. und Gallerie-Aufsatz, Inneres und K.-Vorderstücke echt Eiche, hat billig unter Garantie abzugeben.

Hugo Günther (Augustin Nachf.), Gotha.

Abbildungen und Probekasten stehen Reflektanten gern zur Verfügung.

## Der Universal-Anzeiger

Spezialblatt für Philatelie und

Sammelwesen jeder Art

(einzig. Organ dies. Art in Österr.-Ungarn)

erscheint einmal monatlich unter Mitwirkung namhafter Fachautoren und gelangt abwechselnd an Sammler und Händler von Briefmarken, Münzen, ferner an Entomologen, Lehrer etc., insgesamt an ca.

15—20 000 Interessenten aller Sport- und Sammelzweige abwechselnd zur Versendung.

Abonnement Mk. 1,50 franko per Jahr inkl. Strassenbahn-Unfall-Versicherung über Kr. 1000.—

Probekblatt gratis.

Wirksamstes Insert.-Organ.

Redaktion und Verlag:

Wien II/1, Castellezgassee Nr. 22 L.

## Insektenkästen

aus Erlenholz, in Nut und Feder staubdicht schliessend, unerreichbar billig:

Grösse	roh	mit Auslage	mit Glas
30 x 40 cm	1,20 Mk.	1,70 Mk.	2,25 Mk.
40 x 47 "	1,50 "	2,25 "	3,— "
42 x 51 "	1,70 "	2,60 "	3,50 "

Die Kästen mit Glas sind vollständig gebrauchsfertig, ringsum gebeizt und mattiert; ringsum poliert nur 50 Pf. mehr. Preisliste kostenlos.

E. Gundermann, Gotha

Leesenstrasse 13.



Man verlange grat. u. fr. m. reich. illustr. Preislisten über entom. Requisiten.— Gespannte Lepidopteren.

A. M. Schmidt

in Frankfurt a. M., zurzeit England

2 Forest Place Villas, Whipps Cross Road Leytonstone N. E.

## Naturalien-Handlung

von

V. Fric in Prag 1544-II

kauft und verkauft

naturhistorische Gegenstände aller Art.

Von Dr. A. Seitz

# Die Gross-Schmetterlinge der Erde

wurde heute die **98.** Lieferung ausgegeben. — Soeben erschien die **56.** Lieferung des

## I. Hauptteiles: **Paläarkt. Grossschmetterlinge.**

225 Farbentafeln mit cirka 10 000 Figuren in 100 Lieferungen à 1 Mk.

Ferner ist erschienen die **42.** Lieferung des

## II. Hauptteiles: **Exotische Grossschmetterlinge.**

Ca. 300 Lieferungen à 1,50 Mk.

Einen glänzenden Beweis für die Tatsache, dass dieses Werk tatsächlich „das Werk des Schmetterlingssammlers“ ist, bildet die fortgesetzt über alles Erwarten bedeutende Zunahme der Abonnenten! Wer die Schmetterlingsfauna vollständig kennen lernen will, bestelle den „Seitz“!

Text in deutscher, englischer oder französischer Sprache.

Mit Lieferung **55** wurde der **I. Band (Rhopalocera palaeartica)** des grandiosen Riesenwerkes vollendet.

Auf **89 Farbentafeln** sind **3470** paläarktische Tagfalter abgebildet. Ein umfassender Index mit ca. **5000** Namen ermöglicht das sofortige Aufsuchen jedes einzelnen Falters in Text und Tafel.

Der **Preis** für den vorliegenden **I. Band**, gebunden in **2** eleganten Halbfranzbänden mit abwaschbarer Leinwand (Dermatoid) wurde auf **58 Mk.** festgesetzt.

Der **Subskriptionspreis** auf den **I. Band** ist hiermit erloschen.

Fritz Lehmanns Verlag, Ges. m. b. Hftg., Stuttgart.

## Winkler & Wagner

vormals Brüder Ortner & Co.

Naturhistorisches Institut und Buchhandlung für Naturwissenschaften

Wien XVIII, Dittesgasse No. 11

(ständige Lieferanten fast sämtlicher Institute und Museen der Erde)

empfehlen sich zur Lieferung aller entomologischen Bedarfsartikel in bisher unübertroffener Güte und Zweckmässigkeit, als:

Netze, Klopfschirme, Köderlaternen, Tötungsgläser, Sammelschachteln, Nadeln, Spannbretter, Präpariernadeln, Raupenausblasapparate, Behälter für Zucht und Aufbewahrung, Sammlungsladen und Schränke aus eigener, mit neuesten Holzbearbeitungsmaschinen eingerichteter Werkstätte mit elektrischem Kraftbetrieb, Mikroskope, Lupen etc. etc.

**Hauptkatalog 8** mit 673 Notierungen und über 300 Abbildungen steht gegen Einsendung von —,80 Mk. = 1 Kr., die bei Bestellungen im Betrage von 8 Mk. = 10 Kr. aufwärts vergütet werden, zur Verfügung.

Spezialbuchhandlung für Entomologie. — Grösstes Lager (ca. 8000 Nummern) von entomologischen Werken und Separatabdrücken.

Bei Bedarf bitten wir Offerte zu verlangen.

Lepidopteren und Coleopteren des paläarktischen Faunengebietes in tadelloser Beschaffenheit mit genauen Fundortnachweisen zu billigsten Nettopreisen.

Soeben erschien: Dublettenliste 4 paläarktischer Lepidopteren, ca. 3000 Formen enthaltend; dieselbe steht Interessenten kostenlos zur Verfügung.

Tauschangebote in Lepidopteren und Coleopteren stets willkommen und tauschen wir uns besonders erwünschte Arten — oft auch gewöhnliche — gerne ohne Abzug (andere mit 1/4 Abzug) ein.

Lithographische

Insekten-Etiketten

(Blankette)

tauscht um gegen frische Schmetterlings-Puppen. 1000 Stück 80 Pf. Franko gegen franko.

Hagemann'sche Druckerei, Speyer a. Rh.

I. Hauptteil Seitz

zu verkaufen, 54 Lieferungen à 60 Pf.

Otto Stöber, Dortmund.

## Sammler und Züchter

in den Tropen wollen ihre Spezialofferten zwecks vorteilhafter Verwertung der all-jährigen Ausbeute an Lepidopteren und deren Zuchtmaterial einsenden. Zahle gute Preise. Stehe auch event. mit Faltern der hiesigen Fauna (Harzgebirge) zum Kauf und Tausch zur Verfügung. Reflektiere, da zum Wiederverkauf, nur auf prima Qualität.

Friedr. Döpelheuer, Halberstadt (Deutschl.)  
Westerhäuserstr. 53.

Ich suche einen jungen

Entomologen.

Eugène Rey, Entomologisches Institut  
Berlin NW., Lübeckerstr. 4.

## Wohnungswechsel!

Wir machen unsere verehrlich. Mitglieder darauf aufmerksam, dass Wohnungsänderungen für den 1. Januar uns sofort, spätestens bis Anfang Dezember bekanntzugeben sind. Bei später eingehenden Meldungen können wir keine Garantie für prompte Zusendung der Zeitung übernehmen und müssen auch für die dadurch entstehende doppelte Ueberweisung die Postgebühr berechnen.

Die Geschäftsstelle.

## Zur gef. Beachtung!

Wir ersuchen hiermit die verehrl. Mitglieder höfl., alle noch rückständigen Mitglieds- und Inseratenbeiträge baldigst einzusenden. Laut Statut sind alle Ueberzeilen pränumerando zu zahlen und können wir deshalb neue Inserate nur dann aufnehmen, wenn die alten bezahlt sind. Es liegt somit nur im eigensten Interesse der Mitglieder, durch Pünktlichkeit in diesem Punkte unsere Bemühungen zu unterstützen.

Die Geschäftsstelle.

Diejenigen Mitglieder, welche inserieren u. ihre 100 Freizeilen überschritten haben, werden höfl. u. dringend ersucht, soweit sie ihren Bezahlungen noch nicht nachgekommen sind, dieselben laut den ihnen zugesandten Rechnungen zu regeln.

## Die verehrl. Abonnenten,

welche ihre Zeitung durch die Post bestellen, werden dringend und höfl. ersucht, das Abonnement zeitig zu erneuern, damit im neuen Quartale keine Störungen bei der Lieferung entstehen.

Die Geschäftsstelle.

Für Redaktion des wissenschaftl. Teiles: Prof. Dr. A. Seitz, Darmstadt, Bismarckstr. 59. Verlag des Intern. Entomolog. Vereins.  
Für Inserate etc.: Geschäftsstelle Fritz Lehmanns Verlag, Ges. m. b. Hftg., Stuttgart. Druck der Stuttgarter Vereinsbuchdruckerei.

## Passende Weihnachtsgeschenke.

13 Paar *A. selene-Falter*, gespannt, p. Stück 1 Mk., auch Tausch gegen farbenprächtige Exoten oder mir Fehlendes.

100 St. *V. io* in Tüten, nur Freiland, 1909, p. Dtzd. 25 Pf. Letztere auch im Tausch gegen Zuchtmaterial. Im Tausch sende nicht zuerst.

Wilhelm Schellkes, Krefeld, Inrath-Str. 13.

Habe noch abzugeben einige

### Aberrationen:

*L. sibilla ab. nigrina* (extrem), *antiope ab. hygiea* nebst Formen in Ia. Qualität.

With. Engel, Freiburg i. Schl.  
Waldenburgerstr. 25.

## Zu vertauschen.

Gegen andere Arten, am liebsten gegen wenige bessere Paläarkt. wie palaeno ♀, v. werdandi, Pol. ottomanus, Thetis meleager v. steveni, Mel. arduinna, bactica, dejone, britomartis, Arg. chariclea, frigga, Er. epiphron, v. cassiope, scipio, embla, disco, Sat. pelopea, hippolyte, Syr. centaureae, Deil. zygophylli, nicea, Pter. gorgoniades, Troch. erabroniformis, conopiformis, stomoxyformis, annellata, affinis, Ino cognata, Zyg. romeo, contaminei, anthillidis, sedi, metelkana, fasciata etc. gebe ich folgende tadellose **Falter** ab:

80 Parn. mnemosyne ♂ ex Simplon, sehr variierend, 15 ♂ 4 ♀ Coen. tiphon, 3 Par. achine, 3 Arg. cleodoxa, 4 adippe, 36 Sat. dryas, 4 Mel. v. prociada, 2 Mel. parthenie, 36 Mel. didyma, 1 Euchl. v. simplonia, 10 Zyg. pilosellae ex Italia, 6 achillae, 1 v. major, 8 phegea ex Italia, 3 v. phegens, 5 Ap. testacea, 4 Agr. ypsilon, 2 pronuba, 6 Taen. munda, 8 stabils, 5 incerta, 2 Pachn. rubricosa, 4 Cat. electa, 10 Had. porphyrea, 2 batis, 2 derasa, 2 Xanth. fulvago, 2 Plus. chrysis, 10 Call. hera, 2 dominula, 2 Gon. quadra, 20 ♂ Biston strataris, 12 Lob. sertata, 2 Lar. procellata, 3 Ell. prosapiaaria v. prasinaria. Tauschangebote nicht gerne entgegen  
Dr. August Gramann, Elgg, Kt. Zürich (Schweiz).

## Puppen.

20 Stück proserpina à 20, 30 B. selenaria à 25, 20 tiliae à 8, 100 mendica à 4, 100 menthastri à 3, 50 Eup. innotata à 3 Pf., p. Dtzd. 10facher Preis.

**B. mori-Eier** p. Dtzd. 5, 100 St. 30 Pf. Porto 10 und 20 Pf. Puppen gebe auch gemischt ab. Alles auch im Tausch gegen Eier, Puppen und Ia. Falter, auch gewöhnliche Arten. Im Tausch sende nicht zuerst. Konvenientes beantworte binnen 8 Tagen. Herrn Karl Kuntz in Wagstadt, österr. Schl., ersuche um Bezeichnung von im Januar ds. Js. gelieferten delphini-Puppen.  
Franz Helfer, Wien XII, Wertheimsteing. 4.

## Falter e. l. 1909, gespannt:

5 ♀♀ *Agr. florida* . . . Stück 60 Pf.  
12 ♀♀ *Had. gemnea* . . . " 60 "  
3 ♀♀ *Cat. fulminea* . . . " 50 "  
11 ♂ 9 ♀ *Cat. pacta* . . . " 80 "  
7 ♂ 5 ♀ *Cat. relictata* (da-  
runter 5 ciara) . . . " 200 "

**Ganze Kollektion 60 Mk.** spesenfrei.  
Alois Kaspar, Lehrer, Powel b. Olmütz.

## LEOPOLD KARLINGER

Wien XX/1, Brigittagasse 2  
empfiehlt

## paläarktische Lepidopteren

in vorzüglicher Präparation; frisch und Ia. Qual.  
Interessante Lokalformen.

## Puppen

von P. machaon p. Dtzd. 80 Pf., D. vespertilio 300, S. pyri 300, E. vernana 100 Pf.  
Spinreife *A. caju-Raupen* 3 Gener. p. Dtzd. 80 Pf. Futter Kohl und Karfiolabfälle.  
C. Pernold, Wien-Döbling, Saileräckerg. 35.

## Ia. paläarkt. Falter

sind noch fast sämtlich zu haben (en bloc nur 1/5 Staudinger), ferner noch

## exotische Falter

(en bloc 1/5 Staudinger).

Dr. O. Meyer, Hannover, Freiligrathstr. 6.

### L. populi.

30 Stück Falter, 13 ♀ 17 ♂ gespannt, tadellose Qualität. und 4 A. iris ♂ 3 ♀ zusammen gegen bar 10 Mk. Auch im Tausch gegen europäische oder exotische Falter gegen bar. Porto und Packung extra im Tausch gegenseitig nach Staudingerliste gibt ab

Bernhard Thoss, Zeulenroda; Idastr. 31.

## PUPPEN

von podalirius St. 10, machaon 6, cerisyi 40, polyxena 10, apollinus 50, levana 4, amphidamas 10, Sm. quercus 50, ocellata 10, tiliae 10, ligustri 10, vespertilio 30, elpenor 10, bucephala 3, jacobaea 5, versicolora 20, pernyi 20, pyri 25, spini 25, tau 15, tremulifolia 20, alni 100, amethystina 25, isabellae 300, casta 35, xeranthemi 40, Hyp. io 40, luna 40, cecropia 20, pavonia 10, vinula 5 Pf.

### Eier

von dumi Dtzd. 30, fraxini 30, elocata 15, nupta 10, sponsa 20, electa 30, pacta 100 Pf.  
C. F. Kretschmer, Bad Landeck (Schl.).

### Celebes-Ausbeute

soeben eingetroffen! Gebe ab: Orn. hephaestus ♀, Paar 1,80 Mk., Papilio blumei per Stück nur 2,20 Mk., ascalaphus à 80 Pf., ♀ 4 Mk., sataspes à 50 Pf., Hestia tondana à 50 Pf. per Stück. Alles in Tüten und Ia. Qual. Eine nie wiederkehrende Gelegenheit, diese schönen Falter billig zu erwerben! Vorrat genügend. An mir unbekannte Herren nur unter Nachnahme.

Rich. Schmiedel, Zwickau S., Moritzstr. 37.

### Himalaya-Tagfalter!

Nur wenige Lose in feinsten Zusammenstellung und guter Qualität mit schönen **Papillos, Delias, Dana's, Charaxes** etc. in Tüten. 100 St. in ca. 50 Arten 17,50, 50 St. in ca. 30 Arten 8 Mk  
G. Boidylla, Berlin W. 35, Kurfürstenstr. 144.

### Aeusserst preiswert!

### Vorrat nur gering!

100 Eulen- und Spinner-Puppen (gemischt), im Freien gesammelt, in mindestens 40 Arten, mit bicuspis, cuspis, furcula. milhauseri, carmelita, fagi, amethystina, bucephaloides, alni, splendens usw. 12 Mk.

50 Stück in 25 Arten 6 Mk.

G. Boidylla, Berlin W. 35, Kurfürstenstr. 144.

### Hofmanns Raupenwerk,

gut erhalten, in Originaleinband, für 10 Mk. zu verkaufen.

M. Schulze, Hamburg, Markusstr. 49.

### 400 Anth. mylitta-Coccons

aus Indien eingetroffen, p. St. 1,80 Mk., p. Dtzd. 18 Mk. Die Puppen sind sehr kräftig; vorzügliches Zuchtmaterial. Futter Eiche. — Anfangs Januar treffen grosse Sendungen von **Puppen** ein: *Att. atlas* p. St. 2,25, *edwardsi* 3,50, *Act. leto* 3,50, *selene* 2, *Cat. cachara* 1,50, *Anth. andamana* 4, *Leopa katinka* 3 Mk. Dtzd. billiger.  
Karl Wisina, Probstau b. Teplitz. Böhmen.

### Exoten-Puppen.

Sofortige Lieferung.

Papilio turnus p. Stück 50 Pf., crespontes 60, phileor 60, Sping. myron 45, modesta 140, undulosa 50, achemon 70, Cal. promethea 15, Tel. polyphemus 30, S. cynthia 10, Actias luna 65 Pf. p. Stück. In Zahlung nehme auch kurs. Briefmarken aller Länder.  
Karl Wisina, Probstau b. Teplitz, Böhmen.

## Amerika-Freiland-Puppen,

gesund, kräftig, parasitfrei treffen im Januar ein und gebe ab: P. turnus 40, crespontes 50, Sm. modesta 120, achemon 80 Pf. p. Stück, cecropia 140, polyphemus 230, promethea 100 Pf. p. Dtzd.

Ferner sofort **100 gesp. Europäer** in 80 Arten 6 Mk. — Einige Serien besserer gesp. **Exoten** zu 20 Mk (Wert 160 Mk.).

**Maura-Puppen 20, lanestris 5, Act. selene 100, mandschurica 200 Pf. p. St.**

Vorausbestellung der Amerika-Puppen erwünscht Porto extra. Voreinsendung oder Nachnahme.

E. Herfurth, Weimar, Sedanstr. 9.

### ACHTUNG!

## Gesunde kräftige Puppen,

garantiert lebend: *Agla. nigerrima* × *nigerrima*, von tiefschwarzen Faltern stammend, *Agla. nigerrima* × *tau* ebenfalls von frischen Freilandtieren sind noch abzugeben. Preis nach Uebereinkunft.  
Otto Grabe, Mühlhausen (Thür.), Gümrastr. 9.

Habe abzugeben 100 Stück gespannte

### caja-Falter

à 7 Pf., zusammen 6 Mk., 8 St. gespannte **relicta-Falter** mit ganz kleinen Fehlern à 1 Mk., zusammen 7 Mk. Bei en bloc-Abnahme Porto und Verpackung frei.

Emil Zentsch, Neungersdorf  
am Büttnerborn 300.

## Im Tausch

gegen mir konvenierende Falter oder Puppen gebe ab in Ia. Qual.: Th. polyxena, P. daplidice, C. chrysotheme, A. levana, M. phoebe, didyma, aurelia, A. laodice, S. briseis, arethusa, dryas, P. hiera, E. lycanor, N. lucina, Lyc. meleager, H. carthami, sao, M. stellatarum, N. bicoloria, L. carmelita, St. fagi, M. alpicola, S. pyri, A. comes, D. compta, P. xanthomista, Pl. modesta, Ac. sodaliar., L. griseata, L. cucullata, T. veratraria, A. maculosa, Z. fausta, laeta, carniolica, S. vespiformis u. a. Vollst. Liste franko.

Alois Sterzl, Wien XVI/2, Kopfstr. 40.

Könnte von den bisherigen Offerten keinen Gebrauch machen.

## Prima Zuchtmaterial.

**Ia. Puppen von Sat. spini**, garantiert von erwachsenen Freiland-Raupen p. Dtzd. 3 Mk., **Ia. Puppen von Thais polyxena** p. Dtzd. 1,20 Mk. Porto und Packung 30 Pf. Versende nur **gesunde** u. **grosse Puppen** gegen Voreinsendung des Betrags, auch Briefmarken.

Richard Holzer, Steueramts-Adjunkt  
Wien XV, Wurzbachg. 11.

Aus einem Nachlass übernommene

### Ia. Falter etc.

habe zu annehmbaren Preisen abzugeben und bitte erste Reflektanten, Liste zu verlangen.

Es sind vertreten (\* = in Anzahl): \*podalirius, apollo, crataegi, div. Pieriden- und Colias-Arten, iris, ilia, clytie, Lim. populi, \*atalanta, \*io, Melitaeen, Erebiën, Sat. circe, Lycaenen, atropos, satanas, Sm. populi, ocellata, D. tiliae, vinula, catax, Las. quercus, quercitolia, populifolia, pini, versicolora, Act. selene, fugax, Sat. pavonia, spini und pyri mit hybr., tau, Bomb. mori, \*Acron. alni nebst Aberrationen, \*cuspis, viele Eulen und Spinner (\*smaragdaria), diverse Plusien, Cat. fraxini, elocata, pacta, \*Simpl. rectalis, Aret. caju, villica, fasciata, v. esperi, \*Call. dominula, gelbe Varietäten, jacobaea u. v. a., div. Libellen sowie eine grosse Anzahl geblasener Raupen.

Versand erfolgt nur unter Nachnahme.

Ph. Henkel, Rüdelsheim bei Frankfurt a. M.

## Pap. daunus,

prachtvolle gezogene Stücke, tadellos gespannt, per Stück nur 1,70, Dtzd. 18 Mk.

Dr. O. Meyer, Hannover, Freiligrathstr. 6 I.

## Die prächtig feurig funkelnde **Urania croesus**

eignet sich vorzüglich als Weihnachtsgeschenk.  
Stück 8 Mk., Paar 15 Mk. U. croesus hat  
6 Schwänzchen und besitzt einen wundervollen  
Farbenkontrast.

Carl Zacher, Berlin SO. 36, Wienerstr. 48.

## Süd-Frankreich und Korsika.

Von diesjähriger Ausbeute gebe ich folgende  
**billige Centurien in Ia. Qualität**  
ab mit genauer Angabe von Fundort u. Datum:

**100 gespannte Tagfalter** in über  
50 Arten für nur 20 Mk., darunter: alexanor,  
apollo var., medesicaste, euphenoides, dupon-  
cheli, helice, jasius, ichnusa, elisa, pandora,  
neomiris, fidia, actaea, dorus, corinna, teli-  
canus, dolus, ligurica, sidae etc.

**100 gespannte Heteroceren** in über  
50 Arten nur 24 Mk., darunter: nerii, dahlia,  
pavonia merid., leucogaster, spinifera, faceta,  
optabilis, feinste Polien, Plusien, seltene  
Spanner und Zygaenen, Cose. bifasciata, Sesia  
corsica etc. — Beide Centurien zusammen  
nur 40 Mk. Versand gegen Nachnahme.  
Ch. Gerings, Gärtnerei, Nizza (A.-M., Frankr.)  
Rue des Prés 7.

## Südafrika-Puppen:

Nudaurelia tingleri (prachtvolle Seltenheit)  
Bunaea alcinoë (wundervoll) sowie eine neue  
Art treffen in wenigen Wochen ein. Vor-  
bestellungen auf Puppen und im Frühjahr  
lieferbare spannwichtige Falter nehme ent-  
gegen. Wiederverkäufern Rabatt.

Dr. Lück, Breslau VIII, Viktoriastr. 105.

## Exoten-Eier.

In grosser Anzahl sind vom Januar 1910  
an abgebar und nehme schon jetzt Bestel-  
lungen entgegen auf Eier von

Anth yamamai	Dtзд. 50 Pf.	
Calig. japonica	" 60 "	Eiche
Rhod. fugax	" 80 "	
Catocala piatrix	" 250 "	
" vidua	" 250 "	Walln. Pappel
" palaeogama	" 300 "	
" innubens	" 300 "	Akazie
" scintillans	" 400 "	
" concumbens	" 250 "	
" cara	" 250 "	Weide
" relicta	" 250 "	
" amatrix	" 250 "	
" parta	" 350 "	

Alles im Januar lieferbar; cara, concum-  
bens, innubens, palaeogama, vidua, piatrix  
schon jetzt vorrätig.

Nur gegen Voreinsendung oder Nach-  
nahme! Marken aller Länder werden als Zah-  
lung angenommen. Kleinere Beträge erbitte  
nur in Marken.

Versand der Eier erfolgt in meinen eigens  
dazu gefertigten Holzhüllen.

Alois Zirps, Neutitschein, Mähren  
Titschgasse 19.

## Aus Cypern

erhielt **lebende Riesen-Puppen** von  
**Papilio sphyrus-asiaticus** und gebe  
ab p. Dtзд. 6,50, 1/2 Dtзд. 3,50 Mk. Porto  
und Verpackung extra 40 Pf. Versand nur  
gegen Voreinsendung des Betrags.

A. Kricheldorf, Berlin SW. 68  
Oranienstr. 116.

## Dorit. apollinus-Puppen,

gemischt mit v. bellargus und rubra, gebe  
ich in gesunden kräftigen Stücken ab à  
40 Pf., Dtзд. 4,50 Mk. Grössere Posten  
billiger. Tausch erwünscht. Porto etc. extra.

Eugen Keller, Stuttgart, Kelterstr. 44 I.

Eurhopia geyeri (Yokohama) à 1, IIa.  
—50, orthostixis sp. (Yokoh.) à 1,50, Calpe  
excavata (Yokoh.) à 1,50, Melanargia ha-  
limede (Korea) à —,50, per Dtзд. 5. Ar-  
gynnis laodice (Korea) à —,40, p. Dtзд.  
4, Argynnis neriffe (Korea) à —,90, per  
Dtзд. 9, 11 Terias hecobe (Yokoh.) 2, 17  
Terias laeta (Yokoh.) 2 Mk. Porto extra.  
Nur gegen Voreinsendung.

Georg Kon, Cambridge, Sidney Street 54.

## Raupen

von A. caja 3. Generation nach 4. Häutung  
habe abzugeben per Dtзд. 30 Pf. Porto und  
Packung 20 Pf. Tausch erwünscht.

Rob. Mayer, Graslitz, Silberbachstr. 687  
(Böhmen).

## Schmetterlings-Sammlung

Eine grosse, äusserst sorgfältig gehaltene

ist wegen Todesfall im ganzen zu verkaufen.  
Dieselbe enthält viele seltene Stücke. Vier  
Schränke mit je 40 Kästen Exoten, ein  
Schrank mit 40 Kästen Paläarkt.

Bei Ganzverkauf 1/10 nach Staudinger.

Koch, Freiburg i. B., Hildastr. 64.

## Urania croesus,

der schönste Schmetterling der Erde, prächt-  
tig feurig funkelnd, Preis per Stück 8 Mk  
Ferner

## Prachtcenturie „Weltreise“

100 Lepidopteren, enthaltend **Orn. cassandra**  
♂♀ oder **urvilliana** ♂, viele Papilios,  
Charaxes, Danaiden und andere schöne  
Sachen in Tüten, für nur **35 Mk.**

100 do. aus Assam mit reichlich feinen  
Papilios, Charaxes, Danaiden und  
Euploen, **16 Mk., 50 St. 9 Mk.**

30 Papilio mit telegonus, mayo, androcles,  
paris, ganesha etc. nur **25 Mk.**

**Ornithoptera-Serie**, enthaltend: pronomus  
♂♀, hecuba ♂♀, hephaestus ♂♀ und  
die prächtig blane urvilliana ♂ nur  
**40 Mk.**

**Serie „Morpho“**, enthaltend: godarti ♂,  
anaxibia, achillides und epistrophis **15 Mk.**

**Serie „Uranidae“**, enthaltend: croesus ♂♀,  
aurora ♂, agathyrus ♂, patroclus und ful-  
gens, **26 Mk.**

**Serie „Saturnidae“**, enthaltend: Actias  
mimosae ♂♀, A. atlas ♂♀, Anth. frithi,  
zambesina **16 Mk.**

**Prachtstücke:** Victoria regis ♂♀ 130, lydius  
♀ 40, urvilliana ♂♀ 25, vandepolli ♂ 6,  
Morpho godarti ♂, leicht IIa, 3, ♀ 5 bis  
20, Th. agrippina (Riesen) 5—7 Mk.

Alles in Tüten und Ia.

**Dorit. apollinus-Puppen** St. —,60 Mk.

Karl Zacher, Berlin SO. 36, Wienerstr. 48.

## Graellsia isabellae-Falter

I. Qual., gross, Paar 12 Mk., etwas kleiner,  
aber ebenfalls prima Paar 10 Mk., mit ge-  
ringen Fehlern Paar 8 Mk., II. Qualität,  
aber sehr schön Paar 6 Mk. Grosse Anzahl.

R. Bartsch, Halle S., Land, Talstr. 39.

## Nord-Australien.

**Tütenfalter allerfeinster** Qualit. vom  
**Kap York:** Pap. v. queenslandicus 1,  
Pap. aegaeus ♂ 1,20 ♀ 4,50, Delias  
inferna ♂ 4 ♀ 6, Amblypod. amythis  
♂ 1 ♀ 1,50, Proesos mariana 4,50 Mk.  
und viele andere Arten. Auf Wunsch Liste.  
**Gute** Qualit. 1/3 billiger. Porto etc. 30 Pf.

Dr. Rudolf Lück, Breslau XIII.

## Formosa!

Habe eine Serie von  
**22 Formosa-Geometriden** aus der Samm-  
lung des Formosaforschers Dr. A. Moltrecht  
in guter Qualität für nur 15 Mk. inkl. Porto  
abzugeben. Die Serie enthält ca. 14—16  
Species. Unbekannten gegen Voreinsendung.  
Georg Kon, Cambridge, Sidney Street 54.

Nehme schon jetzt Bestellungen entgegen  
auf  
**Japaner Spinner-Eier,**  
als: A. yamamai, Call. japonica und  
Rhod. fugax, welche ich demnächst in  
grosser Anzahl erwarte.

Georg Fiedler, Gera (Reuss)  
Adr. Vereinsbrauerei.

## Nordamerik. Catocalen-Eier.

C. relicta 170, 300, 520 Pf., unijuga 120,  
200, 330 Pf., concumbens 110, 180, 300 Pf.  
Die Preise verstehen sich für 1/2 Dtзд.,  
1 Dtзд. und 25 St. samt Porto und Ver-  
packung. Der Versand geschieht bei Vor-  
einsendung eingeschrieben, bei Nachnahme  
10 Pf. mehr.

Johann Pilz, Warnsdorf 1648/I, Böhmen.

## Nordamerikan. lebende Puppen, Catocalen-Eier und Tütenfalter, sowie Coleopteren.

110 Arten lebende Nordamerikaner-Puppen.  
Von 31 Arten Catocalen Eier, in Europa  
züchtbar, sind schon zum Versand bereit.  
Weniger wie 1 Dtзд. Eier werden nicht  
versendet.

Folgende Nordamerikaner Coleopteren sind  
auch erhältlich (billigst): Tetracha, 35 Arten  
Cincidelen, Cychrus, Calosoma, Plusiotis  
gloriosa, leucontei, beyeri, Polyphila occi-  
dentalis, Dynastes tytius und andere. Man  
verlange Listen und Bezugsbedingungen.  
Jeder Anfrage sind 20 Pf. oder 25 Heller  
Porto (Marken) beizufügen.

Alles Nähere bei

Josef Sever, Newyork (U. S. Amerika)  
335 E. 49 Street.

## Gesp. exotische Prachtsachen.

**Ornithoptera** croesus ♂ 10—15, hecuba ♂♀ 6,  
pronomus ♂♀ 14, Delias inferna ♂♀ 10, Hestia  
druryi 1,20, Papilio demoleon —,30, helenus  
—,30, sataspes —,60, oritas 6,50, bridgei  
♂♀ 15, aegaeus ♂♀ 6, karna 3, blumei 2,50,  
telegonus 5, ulysseus 4, androcles 4, antiphates  
—,40, Parthenos salentina —,50, roepstorffi 1,  
**Cynthia celebensis** —,30, **Doleschallia australis**  
♂♀ 1,20, **Amblypodia amythis** ♂♀ 2,50, Actias  
selene 1,50, luna —,75, mimosae 2,50, Atta-  
cus erebus ♂ 3, Porto etc. 1 Mk.

Dr. Lück, Breslau XIII, Viktoriastr. 105.

## Antheraea pernyi

abzugeben gesunde, kräftige Puppen, per  
Dtзд. 1,80 Mk. Voreinsendung des Betrags,  
auch in Briefmarken; Verpackung und Porto  
30 Pf. extra.

Max Reich,  
Eutingen b. Pforzheim (Baden).

## Parn. apollo

von Riedenburg a. d. Altmühl 1 Dtзд. in  
Tüten I. Qual. 2,20 Mk. frei bei Vorein-  
sendung. Nachnahme teurer.

A. von Hintermayer, Faistenhaar  
Post Sauerlach, Bayern.

Fürstliche Geschenke für Weihnachten  
sind der so äusserst seltene **Riese**

## Saturnia cometes

aus Madagaskar (nur 1 Stück vorhanden)  
und die 2 sensationellen Neuheiten

## Pap. xenophilus hasterti und Pap. laglaizei Joboroi.

Preis nach Uebereinkunft. Zu erfragen bei  
der Expedition d. Zeitschr.

# ENTOMOLOGISCHE ZEITSCHRIFT.

Central-Organ des  
Entomologischen

Internationalen  
Vereins.

Herausgegeben unter Mitwirkung hervorragender Entomologen und Naturforscher

Die Entomologische Zeitschrift erscheint wöchentlich einmal. Insertionspreis pro dreigespaltene Petit-Zeile oder deren Raum 20 Pf. — Mitglieder haben in entomologischen Angelegenheiten in jedem Vereinsjahr 100 Zeilen Inserate frei.

 Schluss der Inseraten-Aannahme Mittwoch morgens 8 Uhr. 

Inhalt: Lebensweise und Zucht von *Polyommatus baeticus* L. auf Java. — Neue Hesperiden. — Vereinswesen. — Inserate.

## Lebensweise und Zucht von *Polyommatus baeticus* L. auf Java.

Von Dr. W. Roepke, Bandoeng (Java).

Die Lycaenide *Polyommatus baeticus* L.\*) gehört bekanntlich zu den Kosmopoliten unter den Schmetterlingen. Ihr Verbreitungsgebiet erstreckt sich von Südeuropa bis über das nördliche und aethiopische Afrika, ferner über Südasiens sowie über das indomalayische und australische Faunengebiet.

Auch auf Java begegnet man diesem Falter sehr häufig. An Hecken und Rainen, auf Wegen und Strassen etwas ausserhalb der Ortschaften, auf brachliegenden Reisfeldern usw. tummelt er sich überall im Sonnenschein des frühen Vormittages. Gern sitzt er in kleinen Gesellschaften beisammen saugend am Rande der Pfützen, die der tropische Platzregen vom Nachmittage zuvor im ausgefahrenen Geleise der Sandstrasse noch hinterlassen hat. Aufgescheucht fliegen die Falterchen in niedrigem, unstemem Zickzackfluge davon, um ganz in der Nähe auf einer brennend roten Lantana-Blüte oder an den kümmerlichen blauen Blümchen der langen Verbenenähren sich für kurze Zeit niederzulassen.

Von Beginn an trachtete ich danach, den weiblichen Falter bei der Eiablage zu belauschen, um so Anhaltspunkte für die Lebensweise des *P. baeticus* auf Java zu gewinnen. In Südeuropa lebt die Art bekanntlich auf dem Blasenstrauch (*Colutea arborescens* L.), in dessen Schoten die Raupe sich verbirgt und deren Samen sie verzehrt. Auf Java kommt dieser Strauch nicht vor, daher muss die Futterpflanze der Raupe hier eine andere sein. Diese ausfindig zu machen, gelang mir wider Erwarten rasch.

Ich hatte mir in meinem Garten ein kleines Beet von *Crotalaria striata* D. C. (*saltiana* Andr.) angelegt. *Crotalaria* ist eine krautartige, 1—2 m hoch werdende Leguminose mit langen gelben Blütenähren und dreiteiligen Fiederblättern. Sie kommt auf Java bis in ca. 1000 m Meereshöhe überall häufig wild vor (viel höher schein auch *P. baeticus* nicht hinaufzugehen), wächst namentlich an Wegrändern, in Chausseegräben, auf Brachfeldern usw., kurzum überall da, wo auch *P. baeticus* mit Vorliebe sich aufhält. Nicht selten wird

hier diese *Crotalaria* in grossem Massstabe künstlich angepflanzt, da ihr, wie z. B. den Lupinen in Europa und übrigens allen anderen Leguminosen mehr oder weniger auch die vorteilhafte Eigenschaft zukommt, Stickstoff aus der Luft mittels ihrer »Wurzelknöllchen« aufzunehmen und dem Boden zuzuführen.

Im Mai dieses Jahres war meine *Crotalaria* etwa meterhoch geworden und hatte die ersten Blütenstände entwickelt, als zahlreiche *Polyommatus baeticus*-Falter bei derselben sich einfanden. Das war mir ein Fingerzeig. Bald gelang es mir auch wirklich, die ersten ♀ bei der Eiablage zu beobachten und etwas später die ersten Raupen in den heranreifenden Schoten der *Crotalaria* aufzufinden. Schliesslich traten die Raupen so zahlreich auf, dass ich eine grosse Anzahl davon auch in der Gefangenschaft beobachten und aufziehen konnte. Ich hielt sie in grösseren Glasschalen mit lose aufliegendem Deckel. Der Boden dieser Gefässe war bedeckt mit einem zusammengefalteten reinen, weissen Lappen oder mit Filtrierpapier. Jeden Tag wurden die Glasschalen durch andere, frisch gereinigte ersetzt, desgleichen wurden auch die Lappen bzw. das Fliesspapier erneuert. Man muss in den Tropen seinen Raupenzuchten ganz besondere Sorgfalt und Sauberkeit angedeihen lassen, da bei der feuchtwarmen Atmosphäre sofort starke Schimmelbildungen und Fäulnis eintreten.

Die Raupen, wenigstens die fast oder ganz erwachsenen, entwickelten sich in der Gefangenschaft prächtig. Sozusagen jede lieferte einen tadellosen Falter. Nur die kleinen und ganz kleinen gingen fast ausnahmslos zugrunde, so dass ich diese schliesslich nicht mehr eintrug. Die erkrankten Individuen bekamen schwarze Flecken auf der Haut, die aussahen, als ob sie von Bisswunden und ausgetretenem, geronnenem Blute herrührten. Doch habe ich nie beobachten können, dass die Raupen sich gegenseitig Bisse beibrachten. Bei der Kleinheit ihrer Mundteile ist ihnen das auch kaum zuzutrauen. Hingegen sollen andere Lycaenidenraupen zeitweise kannibalische Gelüste an den Tag legen. Uebrigens erinnere ich mich, dass mir in Europa *Thecla*-Raupen unter denselben Krankheitserscheinungen zugrunde gingen.\*)

\*) Ich befolge die Nomenklatur von „Seitz, Die Grossschmetterlinge der Erde“.

\*) Die *Thecla pruni* ist erwiesenermassen kannibalisch. Vgl. „Grossschmetterlinge der Erde“ I, p. 267. D. Red.

Auffallend war es, dass unter den eingetragenen Raupen keine einzige angestochene sich befand. Gewöhnlich sind hier in den Tropen alle Raupen in weit höheren Prozentsätzen mit Parasiten behaftet als in Europa. Die Raupe von *Pol. baeticus* muss also in irgend einer Weise gegen Tachinen und Ichneumoniden geschützt sein, sicher aber nicht durch ihre verborgene Lebensweise, denn die im Innern von Pflanzenteilen lebenden Raupen und Larven anderer Insekten sind oft sogar sehr stark mit Parasiten besetzt.

Die Raupen frassen nur die Samen der *Crotalaria*; Blüten und Blätter dieser Pflanze, die ich ihnen probeweise vorlegte, verschmähten sie absolut. Hatten sie eine Schote leergefressen, so verliessen sie dieselbe sofort wieder; sofern sie sich nicht gerade häuten mussten, und fielen eine neue an. Zu diesem Zwecke bohrten sie eine kreisrunde Oeffnung seitlich in die Schote. Manchmal war dieses Loch so klein, dass man kaum begriff, wie die Raupe sich da hindurchzwängen konnte.

Im Freien sind die mit den Raupen von *Polyommatus baeticus* besetzten Schoten der *Crotalaria* leicht zu erkennen; nicht an der Eingangsöffnung, die die Raupe sich geschaffen hat — dieselbe ist manchmal etwas versteckt oder von innen leicht versponnen —, sondern an den im unteren Drittel der Schote sich anhäufenden schmierigen, bräunlich-grünen Kotmassen, die nach aussen dunkel durchscheinen.

Im Folgenden will ich nun die einzelnen Entwicklungsstadien kurz beschreiben; die Dauer derselben kann ich nicht immer angeben, desgleichen auch die Zahl der Häutungen nicht, da, wie schon gesagt, die jüngsten Raupen sich nicht aufziehen liessen und auch die Eier in der Gefangenschaft regelmässig zugrunde gingen.

#### Die Eiablage und das Ei.

Die Eiablage vollzieht sich im entscheidenden Moment mit Augenblicksgeschwindigkeit. Vorher aber tastet der weibliche Falter mit der Hinterleibsspitze erst eine Zeitlang umher, bis er sich entschliesst, das Ei endlich abzusetzen. Oft auch fliegt er unverrichteter Dinge wieder davon, um an einer andern Stelle das Spiel von neuem zu beginnen. Im übrigen ist er bezüglich des Ortes, wo er das Ei ablegt, nicht wählerisch, man kann daher die Eier an allen Teilen der Pflanze auffinden, nicht nur an den Blütenständen, sondern auch an den Stengeln und Blättern. Auf die Oberseite der letzteren scheinen sie mit besonderer Vorliebe deponiert zu werden. Auf der Unterseite der Blätter sah ich sie nie. Ferner legt das Weibchen die Eier stets ganz einzeln ab, so dass man nie mehr wie eines an der gleichen Stelle findet.

Das Ei hat die Gestalt einer etwas abgeplatteten Kugel und sitzt mit etwas verbreiteter Basis der Unterlage auf. Der Basis gegenüber liegt die schwach vertiefte Mikropylarzone. Das Ei ist winzig klein, sein Durchmesser — mikrometrisch gemessen — beträgt kaum 0,5 mm (genauer 0,495), seine Höhe nur 0,25 mm. Die Farbe des Eies ist ein ganz zartes Bläulichgrün, das durch die eigenartige Struktur der Eischale einen stark weisslichen Schimmer erhält. Die Eischale selbst ist farblos; ihre Oberfläche ist bedeckt mit zahlreichen feinen, knopfförmigen Vorsprüngen, die nach der Mikropylarzone zu immer kleiner, dichter und undeutlicher werden, bis sie schliesslich nicht mehr zu erkennen sind. Diese Gebilde stehen an ihrer Basis durch feine, auf der Eischale verlaufende Chitinleisten unter einander in Verbindung. Die Anordnung der letzteren ist dergestalt, dass sie der Eischale die Struktur eines

feinen, nach oben zu allmählich enger werdenden Netzwerkes mit rhombischen Maschen verleihen. An den Knotenpunkten dieser Maschen finden sich die feinen, knöpfchenförmigen Erhöhungen. Die Eier, die ich zur Beobachtung eintrug, schlüpften samt und sonders nicht aus. Mehrere derselben ergaben einen winzigen Chalcidier, dessen ganze Länge vom Scheitel bis zum Hinterleibsende 0,36 mm betrug!

(Fortsetzung folgt.)

## Neue Hesperiden.

Von H. Fruhstorfer, Genf.

### *Plastingia niasana* spec. nov.

♂. Die gelblichen transcellularen Glasflecke der Vorderflügel fast doppelt so gross als bei der javanischen *callineura*, der hellgelbe Fleck nahe der Basis über die Submediana bis zur Zellwand hinaufreichend. — Hinterflügel mit mehr an *fruhstorferi* Mabilles von Ost-Java erinnernder, nach hinten weniger tief eingeschnittener, gelber, keulenförmig gezeichneter Medianpartie. — Unterseite der Hinterflügel durch die schmale dunkelgelbe Medianbinde an *fruhstorferi* von Java gemahnend, aber nicht lichtgelb wie diese, sondern rötlich braun wie westjavanische *callineura* getönt.

Patria: Nias. Ex coll. Thieme in meiner Sammlung.

Folgende vikariierende Species sind in meiner Sammlung:

*Plastingia fruhstorferi* Mab. Häufig in Ost-Java und bis 2000' im Tengger-Gebirge aufsteigend.

*Plastingia callineura* Feld. West-Java.

*Plastingia latoia* Hew. Singapore; Mal. Halbinsel, Linga-Archipel.

*Plastingia helena* Butler. N.- und Süd-Borneo.

*Plastingia flavia* Stgr. Palawan.

*Plastingia aurantiaca* Elwes. Nord-Borneo.

### *Pl. helena natuna* subspec. nov.

Steht der *niasana* und *fruhstorferi* durch die ausgedehnten hyalinen gelblichen Makeln der Vorderflügel näher als *latoia* Hew. — Hinterflügel mit doppelt so breiter, auffallend hellgelber Medianbinde, die wesentlich ausgedehnter erscheint als bei *flavia* Stgr. und *latoia*, sowie *helena* Butl. — Unterseite der Hinterflügel mit noch hellerer gelber Grundfärbung als ostjavanische Exemplare und *helena* Butl.

Patria: Natuna-Inseln.

### *Pl. tessellata* Hew. 1866 = *eulepis* Feld. 1867.

Von mir in Nord-Celebes im November-Dezember bei Toli-Toli und in Süd-Celebes im März bei Makassar gefangen. Auch von Central-Celebes aus Dongala, durch Doherty im August und September gefunden, in meiner Sammlung.

### *Pl. tessellata mangolina* subspec. nov.

♂. Habituell mindestens ein Drittel kleiner als *tessellata* von Celebes, aber dennoch mit fast doppelt so grossen discalen und subapicalen Glasflecken der Vorderflügel. Unterseite mit gelblichen statt weisslichen Würfeln.

Patria: Sula-Mangoli, Sula-Besi, W. Doherty leg. In Koll. Frühstorfer.

### *Pl. flavescens samanga* subspec. nov.

Von allen mir bekannten *Plastingia*-Arten durch den weitgehenden Dimorphismus der beiden Geschlechter differenziert.

♂. Aehnlich der *aurantiaca* Elwes vom Kina-Balu. — Vorderflügel mit gleicher, aber hell- statt

rötlichgelber Färbung. — Hinterflügel gelblich, mit relativ breitem schwarzem Costalsaum und gleichmässig breitem schwarzem Distalrand, der nach hinten etwas zerteilt erscheint. Innenrand gleichfalls schmal schwarz angelaufen. — Unterseite durchweg hellockergelb mit schmaler, aber scharf abgesetzter schwarzer Antemarginallinie, einigen submarginalen langen Querstrichen der Vorderflügel und einzelnen gleichfalls schwarzen kleinen Discalpunkten der Hinterflügel.

♀. Vorderflügel ganz schwarz mit Ausnahme von einer gelben Binde hinter der SM., vier Circumcellular- und einem oder zwei gleichfalls gelblichen hyalinen Subapicalmakeln. — Hinterflügel vorherrschend schwarz mit quadratischer gelber Medianpartie und gelblichem Anflug der SM. — Unterseite der Vorderflügel schwarz wie oben. — Hinterflügel mit gelblicher Grundfarbe und einem discalen Kranze kleiner schwarzer Flecke.

Patria: Süd-Celebes, Samanga, November 1895. H. Fruhstorfer leg.

**Pl. flavescens atala** subspec. nov.

♀. Oberseite mit grösseren gelben Flecken der Vorderflügel. — Hinterflügel mit zurücktretender Schwarz- und vorherrschender Gelbfärbung. — Unterseite: Vorderflügel mit wesentlich breiterem gelbem Apicalbezug. Abdomen wie bei der vorigen Art schwarz und gelb geringelt.

Patria: Central-Celebes, Dongala, August, Septbr. W. Doherty leg.

**Pl. flavescens flavescens** Felder

liegt mir in einem ♀ vor aus Nord-Celebes, Toli-Toli, im November-Dezember 1895 von mir gesammelt. Keine der drei in meiner Sammlung befindlichen flavescens-Rassen stimmt genau mit Felders Abbildung überein, deren Originale wohl aus der Minahassa gekommen sein dürften.

Flavescens ersetzt auf Celebes die macromalayanische corissa Hew., die ich auf Java gefangen habe.

**Pl. naga pellationia** subspec. nov.

Diese Form bestimmte mir de Nicéville als naga »local race«. — Einige Autoren benennen die Java-Form als »tesselata« Hew. (eulepis Feld.). Elwes hat aber ganz recht, wenn er sagt, dass diesen Irrtum derjenige nicht mehr begehen wird, dem naga und tesselata-♀ zum Vergleich vorliegen, was in meiner Sammlung der Fall ist.

Naga erscheint auf Java in zwei Lokalformen, die sich allerdings weniger differenziert haben als callineura Feld. und fruhstorferi, von denen die letztere gewiss nur die Ost-Java-Repräsentantin der ersteren vorstellt. Da aber fruhstorferi einen oben glatt abgeschnittenen Valvenrand aufweist, der bei callineura nach Elwes Handzeichnung zwei hohe scharfe und lateral auch noch gezähnte Spitzen trägt, so ist an deren Umbildung zur vollwertigen Species nicht zu zweifeln.

Von den beiden javanischen naga-Rassen ist die westliche (pellonia m.) die grössere und analog callineura auch die farbensattere.

♂. Mit deutlichem gelbem Anflug des Costalrandes leuchtend gelbem Strich hinter der SM. der Vorderflügel. — Hinterflügel mit vorherrschend gelbgrünem Anflug, der beim ♀ ein durchweg lebhaft honiggelbes Kolorit annimmt. — Die gewürfelte Zeichnung der Unterseite aller Flügel der ♂♂ weiss, beim ♀ dunkelgelb.

Patria: West-Java, Umgebung von Soekaboemi. ♂♀ Koll. Fruhstorfer.

**Pl. naga valenia** nov. subspec.

♂♀. Kleiner als die vorige, Costalsaum der Vorderflügel nur unbedeutend graugrün angefliegen. Der Submedianstrich der Vorderflügel und die Discalpartie der Hinterflügel grünlich gelb bezogen. Die hyalinen Flecke der Vorderflügel des ♀ weiss statt gelb, wie bei pellationia.

♀. Unterseite der Hinterflügel matt hellgelb gewürfelt. Apex der Vorderflügel reicher hellgelb gefleckt als bei pellationia.

Patria: Ost-Java, Umgebung von Lawang ca. 2000'.

**Odontoptilum angulata** Feld.

Von dieser prächtigen Art liegen mir eine ganze Reihe prägnanter Lokalformen vor, die zum Teil völlig unbeachtet blieben, zum Teil auch von Elwes und anderen als Synonyme behandelt wurden. Bestimmte mir doch z. B. Semper die distinkte javanische Rasse als »angulata Felder«, die aus Süd-China und Luzon beschrieben ist!

O. angulata sura Moore. Aus Sikkim, Assam in meiner Sammlung. Von mir in Mittel-Siam und Zentral-Tonkin aufgefunden! 12 ♂♂ in meiner Sammlung.

O. angulata angulata Felder. Süd-China, Hongkong.

O. angulata subspec. nov. Luzon. Fehlt mir.

**O. angulata subangulata** subspec. nov.

Grösser als angulata, mit weniger scharf abgesetzten schwarzbraunen Längsbinden. Hinterflügel schmaler weiss gesäumt.

Patria: Bazilan, Februar, März. W. Doherty leg.

**O. angulata mahabini** subspec. nov.

Die javanische Inselform bleibt in der Grösse zwar erheblich hinter vorderindischen Exemplaren zurück, weist aber dennoch viel stattlichere hyaline Discalflecke der Vorderflügel auf, was besonders bei den ♀♀ zum Ausdruck kommt. Die bei sura weissen Längsbinden und der ebenfalls weisse subanale Anflug der Hinterflügel verfärben sich bei der javanischen mahabini in ein düsteres Graubraun.

Patria: West-Java, 3 ♂♂ 1 ♀ H. Fruhstorfer leg.

**O. angulata sumatrana** subspec. nov.

Bei dieser Rasse ist die insulare Verdunkelung nicht so weit wie bei mahabini vorgeschritten, dafür gewinnt der rotbraune Distalsaum der Vorderflügel an Ausdehnung, alle braunen Binden sind schärfer abgegrenzt, die Distalflecke der Unterseite viel breiter.

Patria: NO.-Sumatra.

O. hyperides Doherty. Von mir auf Lombok im April 1896 auf 2000' gefangen.

O. helias Feld. Süd-Celebes in 5000' Höhe am Pik von Bonthain im März 1896 und in Nord-Celebes gesammelt.

Die philippinische Form helisa Semper liegt mir aus Bazilan, Februar, durch Doherty gefangen, vor.

**O. pygela** Hew.

von Borneo und der Mal. Halbinsel beschrieben, besitze in zwei weiteren, wohldifferenzierten Rassen.

**O. pygela ragupta** subspec. nov.

Habituell grösser als pygela pygela, alle Längsbinden der Hinterflügel breiter, reiner weiss. Die schwärzliche Submarginalbinde der Hinterflügel fast verschwunden, dafür die weisse Analbesäumung ausgedehnter.

Patria: West-Sumatra, Padang-Pandjang. 10 ♂♂ in Koll. Fruhstorfer.

**O. pygela javanica** subsp. nov.

Im Habitus mit *pygela pygela* übereinstimmend, im allgemeinen mit ihr auch das dunklere Kolorit der Subanalpartie der Hinterflügel gemeinsam zeigend, aber durch die viel breiteren weissen Medianbinden der Hinterflügel leicht von der Namenstypen zu differenzieren.

Patria: West-Java, von 2—3000' in der Umgebung von Sukabumi nicht selten.

Wie alle Verwandten setzt sich die Art auf die Oberseite der Blätter, mit weit ausgebreiteten und in der Spannart der Engländer etwas nach unten abgewandten Flügeln. Die Odontoptilum bleiben lange an derselben Stelle sitzen, sind deshalb auch leicht zu fangen. Nachmittags fliegen sie nicht mehr, wie ich mich denn überhaupt nicht erinnern kann, jemals nach 10 Uhr morgens noch einen *pygela* oder *sura* gesehen zu haben.

**Caprona syrighthus** Felder.

Bisher nur von Birma, West-Java und Bali bekannt. Eine Lokalform beobachtete ich in Tonkin, eine weitere in Süd-Celebes. *Syrighthus* scheint ein Relikt aus der Zeit der Landverbindung Java mit Birma zu sein, das sich auf der Java-Celebes-Brücke nach Celebes verbreitet hat. Zwei neue geographische Formen bleiben zu erwähnen:

**C. syrighthus pelias** subsp. nova.

Die hyalinen Flecke kleiner als bei der javanischen Inselform, alle dort rein weissen Submarginalmakeln graugelb. — Unterseite: Alle bei *syrighthus* weissen Basalfelder und Submarginalflecken gelblich, letztere dunkler als der basale Anflug. — Die schwarzen Flecke der Hinterflügel wesentlich kleiner und verwischter als bei *syrighthus*.

Patria: Tonkin, Chiem-Hoa und Than-moi, Juni, Juli. H. Fruhstorfer leg.

**C. erosula (?) pelligera** subsp. nov.

Felders Type von *erosula erosula* dürfte aus dem nördlichen Celebes gekommen sein. Im südlichen Teile der Insel fand sich eine sehr abweichende Rasse, die als *pelligera* hier einführe.

Alle bei *syrighthus* weissen Makeln dunkel und etwas rötlich ockergelb. Die gelblich weissen Discalflecke der Hinterflügel-Oberseite fehlen. — Hinterflügel-Unterseite gelblich weiss, dunkler als bei *pelias*. Vorderflügel mit zwei, Hinterflügel mit einer Submarginalserie von braungelben Makeln.

Patria: Pik von Bonthain, Februar, März. H. Fruhstorfer leg.

**C. alida siamensis** Swinh.

(T. E. S. 1908 p. 10 T. 1 Fig. 9) (*mettasuta* Fruhst. i. l.).

♂. Entfernt sich von *alida de Nicév.* aus Birma durch stattlichere Grösse, hellere Grundfärbung, grössere Glasflecke. — Vorderflügel-Unterseite gelblich statt weiss. — Hinterflügel grauweiss statt grünlich.

♀. Wenig grösser und noch lichter als der ♂.

Patria: Süd-Annam, Februar, auf ca. 1000' Höhe von mir gesammelt. 2 ♂♂ 1 ♀ in Koll. Fruhstorfer.

**Tagiades pinwilli** Butl.

Eine herrliche Species, die ich bei Tandong, Tanagerim auf 4000' Höhe im Mai auf hohen, blühenden Büschen beobachtete.

**T. trichoneura** Feld.

Sieben Lokalrassen dieser schönen Species sind in meiner Sammlung vertreten:

*T. trichoneura pralaya* Moore. Assam.

**T. pralaya pellita** nov. subsp. nov.

Differiert von der vorigen durch den viel schmäleren gelben Analsaum der Hinterflügel-Ober- und -Unterseite, wodurch besonders die schwarzen Strigae der Hinterflügel-Unterseite Gelegenheit finden, sich in die gelbe Analregion hinein zu verlängern.

Patria: Tonkin, Montes Man-Son, 2—3000' Höhe. April, Mai. Von mir gesammelt.

*T. trichoneura* Felder. Malay. Halbinsel, Sumatra.

*T. trichoneuroides* Elwes. Nord-Borneo.

**T. trichoneura nivosa** subsp. nov.

Der gelbe Analsaum der Hinterflügel-Oberseite noch schmaler als bei *pellita*, die discalen schwarzen Streifen länger als selbst bei *pellita*. Basis der Hinterflügel nicht schwarz, wie bei allen bisher genannten Rassen, sondern wie die gesamte Oberfläche fast weiss mit gelben Cilia. Costal- und Distalsaum mässig breit schwarz gerändert. Jenseits der Zelle vier untereinander etwas schräg gestellte schwarze Makeln.

Patria: Insel Nias.

**T. trichoneura nava** subsp. nov.

Hinterflügel-Unterseite dunkler gelb wie bei der vorigen.

Patria: Ost- und Westjava.

*T. trichoneura multipunctata* Crowley 1900 Pr. Zool. Soc. p. 510 Hainan.

**T. princeps bazilanus** subsp. nov.

Eine hervorragende Inselrasse und von *princeps* Semper sofort zu trennen durch das Fehlen jedweder gelblicher oder weisser Makeln der Vorderflügel, die beiderseits einfarbig schwarz aussehen. Der orange-farbene Saum der Hinterflügel proximal tiefer gezähnt, im Analwinkel stark verschmälert. Hinterflügel unterseits mit 5 grossen und 5 kleineren verstreut stehenden schwarzen Discalflecken.

Patria: Bazilin, Februar-März 1898. W. Doherty leg. 3 ♂♂ Koll. Fruhstorfer.

**T. paradoxus** spec. nov.

Vorderflügelänge 22 mm.

Oberseite einfarbig schwarzbraun. Unterseite: Etwas heller schwarzbraun als oben, mit leichthin gelbbraun angeflogener Basis. Hinterflügel mit braunem Costalsaum, der bis zur vorderen Mediana sich ziemlich gleich breit bleibend herabzieht, dann sich plötzlich verjüngend und sich nur noch als schwarze Linie bis in den Analwinkel fortsetzt. Die übrige Oberfläche der Flügel dunkelgelb mit leichtem rötlichem Anflug. Zwei schwarze Costal-, ein Zell- und 5 Transcellularflecke sind wie bei *princeps* über den Flügel verteilt. Der gesamte Körper oben braun, unten gelb, ebenso die Palpen. Der Flügelschnitt rundlicher als bei *princeps*. Eine ganz isoliert stehende Species, die durch die Unterseite etwas Aehnlichkeit mit *princeps* Semper verrät, aber vermutlich philippinischen Ursprungs ist und nur aus Nord-Borneo bisher bekannt wurde. Jedenfalls lokal und selten.

Patria: Nord-Borneo, Lawas, A. Everett leg. 1 ♂ Koll. Fruhstorfer.

**T. boisduali** Mab., 1876 als *ismene* beschrieben.

♀. Vorderflügel matt schwarzbraun, Hinterflügel mit tiefschwarzem Costalsaum, der distal bis zur vorderen Mediana herabreicht, basalwärts ein schräges Feld bildet, das die ganze Zelle ausfüllt und dann in etwas aufgehelltem Kolorit bis zum Innenrand hinzieht. Das anale Flügelfeld prächtig dunkelgelb wie bei *pra-*



laya und trichoneura mit einem Stich ins Orange-farbene. In der Zelle einige Büschel langer gelber und schwarzer Haare. — Unterseite: Vorderflügel wie oben, matt braunschwarz. Analfeld unterhalb der Sub-mediane aufgehell, grauschwarz, im Analwinkel an der Mündung der SM. ein kleines gelbes Fleckchen. — Hinterflügel: Costal- und Basalregion wie oberseits, jedoch gleichartig tiefschwarz abgetönt, nach hinten schärfer abgegrenzt. Das gelbe Feld lichter als oben, schwefelgelb mit ganz leichtem orangefarbenem Hauch. Cilia der Costalregion schwarz, jene der Median- und Anapartie gelb. — Fühler schwarz mit breitem weissem Ring vor der schwarzen Keule, die selbst wieder eine weisse Spitze führt. Kopf und Körper oben schwarz, Abdomen auf gelbem Grunde schwärzlich behaart, Kopf und Thorax auch unten schwarz, Abdomen rein hellgelb. Vorderflügellänge 30 mm gegen 13 mm jener von trichoneura Feld. aus Java.

Patria: Nord-Celebes.

Boisduvali stellt zweifelsohne die ins Gigantische übertragene Celebes-Form der macromalayanischen trichoneura und der philippinischen princeps dar.

## Vereinswesen.

### „Aurora“, Entomologischer Verein, Breslau.

Zu unserer diesjährigen Tauschbörse, welche am Sonntag den 5. Dezember im kleinen Saale des Friebeberges stattfand, hatten sich ausser Vereinsmitgliedern auch einige Interessenten aus Sammler- und Händlerkreisen eingefunden.

Die ersten Stunden waren, wie es ja natürlich ist, meist der Orientierung gewidmet, dann aber setzte ein reger Tauschverkehr ein, welcher bis zum Schlusse anhielt. Wo geeignetes Tauschmaterial nicht zur Verfügung stand, konnte man auch häufig Barabschlüsse bemerken.

Auffallend schwach war das Angebot von Tagfaltern, während Spinner, Eulen, Spanner und auch Exoten reichlich vertreten waren.

Nachfrage und Umsätze waren besonders gut in Spinnern und besseren Ordensbändern, während Eulen und Spanner wenig begehrt wurden. Exoten erregten nur geringes Interesse. Zuchtmaterial, auch gewöhnliche Arten, wurde gern gegen Falter eingetauscht.



## INSERATE



### Vereinsnachrichten.

#### Entomologischer Verein Aachen

Sitzung jeden ersten Montag im Monat, abends 8 1/2 Uhr, im Restaurant zum „Alten Präsidium“, Pontstrasse. Gäste willkommen.

#### Entomologischer Verein Basel und Umgebung.

Sitzung jeden ersten Sonntag im Monat, nachmittags. Freie Zusammenkünfte jeden Freitag abend im Restaurant Senglet, Leonhardseck, Gerbergasse-Leonhardsberg. Gäste stets willkommen.

#### Entomologischer Verein „Orion“, Berlin.

Gegründet 1890. Ueber 70 Mitglieder. Vereinslokal: Restaurant Sofiensäle, Berlin C., Sofienstr. 18.

Sitzungen jeden Freitag abends 9 Uhr. Monatlich 4 Exkursionen zur Einführung in die Entomologie.

Eine reichhaltige Bibliothek, alle für das praktische Sammeln in Frage kommende Literatur enthaltend, steht den Mitgliedern zur Verfügung.

Gäste stets willkommen.

Die Sitzungen am Freitag den 17., 24. und 31. Dezember fallen aus.

Freitag den 7. Januar: Geschäftliche Sitzung. Erscheinen aller Mitglieder erforderlich.

#### Entomol. Gesellschaft „Celsia“, Berlin.

Versammlung jeden Sonnabend nach dem 1. und 15. des Monats im Restaurant Rudolf Werner, Raupachstr. 6, 2 Minuten vom Bahnhof Jannowitzbrücke.

Gäste stets willkommen.

#### Verein für Insektenkunde, Bielefeld

(früher entomol. Verein Lepidoptera). Jeden 1. und 3. Mittwoch im Monat Versammlung im Restaurant Modersohn, Niedernstrasse. Gäste willkommen.

#### Entomologischer Verein Braunschweig.

Jeden 1. und 3. Dienstag im Monat Vereins-sitzungen im Restaurant „Kyffhäuser“.

Beginn 9 1/2 Uhr abends.

#### „Aurora“, Entomolog. Verein, Breslau.

Sitzung jeden Donnerstag 8 1/2 Uhr im Restaurant „Winkler“, Neue Schweidnitzerstrasse 7/8. Gäste stets willkommen.

#### Verein für schlesische Insektenkunde zu Breslau.

Sitzungen alle Freitage, abends 8 1/2 Uhr. Vereinslokal: Gasthaus zum „gelben Löwen“, Oderstr. 23. Gäste sind willkommen.

#### Entomologischer Verein Chemnitz.

Gegründet 1882.

Mitgliederzusammenkunft allwöchentlich Donnerstag abends 8 1/2 Uhr im Restaurant „Kronprinz“, Hartmannstr. 13. Entomolog. Zeitschrift und Entomolog. Rundschau liegen aus. Gäste willkommen.

#### Entomologischer Verein Darmstadt.

Sitzung jeden Freitag abend 9 Uhr Kiesstrasse 69 (Restaurant Rehberger).

#### Entomolog. Verein „Iris“ zu Dresden.

Im Vereinslokal „Hauptrestaurant des Zoologischen Gartens“, Tiergartenstrasse 1, finden Mittwochs von 8—11 Uhr abends **gesellige Zusammenkünfte**

statt, bei denen die dem Vereine zugegangenen literarisch-entomologischen Neuerscheinungen ausliegen. Am ersten Mittwoch jeden Monats ist Hauptversammlung, in der geschäftliche Dinge erledigt werden.

Gäste sind willkommen *Der Vorstand.*

#### Wuppertaler entomologischer Verein Elberfeld.

Sitzung jeden 2. und 4. Donnerstag im Monat, abends 1/2 9 Uhr, im Restaurant Reichshof, Elberfeld, Neustrasse 16.

Gäste stets willkommen

#### Lepidopterolog. Verein Frankfurt a. M.

Vereinsabend Donnerstags 9 Uhr abends im Börsenrestaurant.

#### Frankfurter Entomologische Vereinigung.

Vereinsabende alle 14 Tage am Dienstag abends 9 Uhr im Restaurant zum Hopfengarten, Scharnhorststrasse 18.

#### Entomologenklub Freiburg i. B.

Jeden Donnerstag Abend 9 Uhr Zusammenkunft im Hotel „Post“, Eisenbahnstrasse. Gäste willkommen.

#### Entomologische Vereinigung Freiburg i. B.

Zusammenkunft jeden Dienstag 9 Uhr abends im Parkhotel. Interessenten stets eingeladen.

#### Frankfurter Entomologische Gesellschaft Frankfurt a. M.

Restaurant Stier, Scharnhorststr. 18.

#### „Der Mensch im Kampfe gegen die Schädlinge.“

Eine Serie von 3 Vorträgen von Herrn Heinrich Rohrbach.

1. Abend Freitag den 17. Dezember, abends 9 Uhr: „Die Schädlinge in Wald und Flur im allgemeinen.“

2. Abend Freitag den 7. Januar 1910: „Welche Mittel der Verteidigung stehen den Schädlingen zur Verfügung?“

3. Abend Freitag den 21. Januar 1910: „Welche Hilfe bietet die Natur dem Menschen im Kampfe gegen die Schädlinge?“

Unsere

#### Generalversammlung

findet Sonntag den 9. Januar 1910, nachm. 4 Uhr, im Vereinslokal statt.

Zu den Vorträgen Gäste herzlich willkommen.

#### Entomologischer Verein Fürth i. B.

Nachdem die Insektenbörse dieses Vereins von Jahr zu Jahr einen steigenden Umsatz zu verzeichnen gehabt, ist für die Abhaltung der kommenden

#### Kauf- und Tauschbörse

ein grösserer Saal nötig geworden. Es findet deshalb die Insektenbörse für 1910 im Saale der Restauration Bamberger, direkt am Ludwigsbahnhof, **am Sonntag, 13. Febr. 1910, vorm. 10 Uhr** beginnend, statt.

Meldungen zum Besuche der Börse sind an den Schriftführer des Vereins, Herrn *Jean Roth*, Fürth zu richten.

Nachbörse 20. Februar 1910.

#### Entomologischer Verein „Lepidoptera“ Gera.

Jeden ersten Montag im Monat Versammlung im „Ratskeller“ am Markt.

Gäste immer willkommen.

NB. — Die *Fauna der Grossschmetterlinge von Gera und Umgebung* kann durch den Verein zum Preise von 1,50 Mk. bezogen werden.

#### Entomologische Vereinigung Plauen i. V.

Vereinsabende alle 14 Tage Dienstags in Hühns Restaurant, abends 9 Uhr.

Gäste willkommen.

### Entomologischer Verein Hamburg-Altona.

Die Vereinsabende finden jeden zweiten Donnerstag im Monat im Restaurant Rätzmann, Zeughausmarkt 35/37 I., und jeden vierten Freitag im Monat im Hörsaal des Naturhistorischen Museums, abends 8<sup>1</sup>/<sub>2</sub> Uhr, statt. Gäste sind stets willkommen!

### Verein für Naturkunde „Apollo“ Schwäb. Gmünd.

Jeden Samstag, abends 8 Uhr, Vereinsabend im Lokal Gasthaus zum „weissen Ochsen“.

Vors.: Ed. Schmid, Becherlehenstr. 5.

### Entomologischer Verein Gotha.

(Eingetr. Verein.)

Sitzung jeden Donnerstag abend 8<sup>1</sup>/<sub>2</sub> Uhr im „Bayer. Bierhaus“, Karolinenplatz 1. Vorsitzender: W. Hesse, Bürgeraue 4. Schriftf.: Thilo Pause, Erfurterlandstr. 9.

### Entomolog. Vereinigung Karlsruhe i. B.

Jeden Mittwoch Zusammenkunft der Mitglieder im Restaurant „Zum Landsknecht“, Herrenstrasse, abends von 8<sup>1</sup>/<sub>2</sub> Uhr ab. Gäste sind stets willkommen!

### Entomologischer Verein Krefeld

(nicht mehr Club). Gegr. 1905.

Sitzung alle 14 Tage im Rest. Sevenich, Karlsplatz- und Evertstrassen-Ecke. Gäste willkommen.

### Entomologischer Verein Kaaden.

Versammlung an jedem ersten Samstag des Monats um 8 Uhr abends in Barths Restaurant. Gäste herzlich willkommen. Alle Zuschriften sind zu richten an

Karl Wintersteiner, Fachlehrer, Kaaden.

### Entomolog. Verein in Karlsbad.

Gegründet 1887. 96 Mitglieder. Vereinsabende jeden 1. und 3. Montag im Monat, abends 8 Uhr, im Vereinslokal Rest. zur „Goldenen Sonne“. Gäste stets willkommen.

### Entomologischer Verein Koblenz a. Rh. (für Koblenz und Umgegend).

Vereinsabend jeden ersten Donnerstag im Monat, abends von 8 Uhr ab im Vereinslokal bei Fritz Scherer, Weinrestaurant, Gördenstrasse. Interessenten stets willkommen.

### Entomolog. Verein „Fauna“ Leipzig.

Sitzungen Montags 8<sup>1</sup>/<sub>2</sub> Uhr Stadt Nürnberg. Vereinsbibliothek ca. 700 Bände. — 128 Mitglieder.

Im Verein werden alle Insektenordnungen gesammelt und besprochen.

### Entomolog. Vereinigung Liegnitz.

Vereinsabende jeden 2. und 4. Montag im Monat, abends 8<sup>1</sup>/<sub>2</sub> Uhr, in der Gorkauer Bierhalle. Gäste stets willkommen. Gäste willkommen.

### Münchener Entomologische Gesellschaft E. V. München.

Jeden ersten und dritten Montag des Monats Versammlungen im Hotel „Stuttgarter Hof“, Marsstrasse 2.

### Entomologischer Verein Nürnberg (E. V.).

Nach Beschluss der Generalversammlung vom 26. Oktober besteht die Vorstandschaft nunmehr aus folgenden Herren:

Vorstand: F. Städler, Maxfeldstr. 16b. 1. Schriftf.: H. Bosch, Labenwolfstr. 18II. 2. „ F. Braster, Nbg.-Neuhausen 7. Kassier: D. Kiessling, Fürth i. B., Theresienstr. 2.

Biblioth.: J. Menzel, unt. Feldgasse 4. Die Versammlungen finden bis auf weiteres jeden 2. und 4. Dienstag im Monat im Restaurant Bellevue, Maxfeldstr. 14 statt. Gäste willkommen! Die Vorstandschaft.

### Stuttgarter Entomologen-Verein.

(Gegründet 1869).

Sitzung jeden Donnerstag Abend im Vereinslokal „Bauhütte“, Büchsenstr. 53. Gäste sind willkommen.

### Entomologischer Verein Limbach i. Sa.

Gegründet 1884. 42 Mitglieder.

Sitz „Kubns Gasthaus“ Limbach. Vereinsabende jeden 1. und 3. Montag im Monat, abends 1<sup>1</sup>/<sub>2</sub> Uhr. Gäste sind stets willkommen.

### Entomolog. Verein „Polyxena“, Wien VII, Neubaugürtel 24/26.

Gegründet 1905. 110 Mitglieder.

Vereinsabende jeden Dienstag, 8 Uhr abds. Eigene Zeitschrift: „Mitteilungen des Ent. Ver. Polyxena.“ In jeder Vereinsabende Vereinsaustausch mit reichlichen Angeboten und Nachfrage. Tauschvermittlung auch nach auswärts. — Grosse Bibliothek, deren Werke auch an auswärtige Mitglieder kostenlos verliehen werden. — Wissenschaftliche Vorträge, Diskussionen etc. etc. Gäste stets willkommen.

### Entomologenklub Pforzheim.

Zusammenkünfte jeden Samstag abend 1<sup>1</sup>/<sub>2</sub> 9 Uhr im Vereinslokal „Zum Bräuhauskeller“. Gäste jederzeit willkommen!

### Entomologen-Vereinigung für Turn und Umgebung.

Vereinslokal: „Zum Niederländer“ in Turn. Die Vereinsversammlungen finden von jetzt ab alle 14 Tage statt und zwar am Samstag den 11. Dezember l. J. Beginn 8 Uhr abends. — Tauschbörse. — Vorträge über Präparationen etc. Gäste und Förderer der Vereinigung sind stets willkommen.

### Entomologische Vereinigung „Sphinx“ in Wien XVI,

Neulerchenfelderstr. 79, Alois Altermanns Gasthaus. Sitzung jeden Dienstag, abends von 7–9 Uhr. Gäste stets willkommen.

### Entomologische Vereinigung Zeulenroda und Umgebung.

Sitzungen alle 14 Tage (Montags) im Café Rudolf (Tuchmarkt).

Am Montag den 3. Januar 1910 findet unsere Generalversammlung statt. Gäste stets willkommen!

## Coleopteren u. a. Insektenordn.

### Tausch-Offerte!!

Ca. 200 Engerlinge (Larven) des Nashornkäfers,

darunter wahre Riesenexemplare, in Alkohol getötet, suche gegen mir fehlende gespannte paläarktische Falter, auch gegen geblasene Raupen zu vertauschen. Bitte um Offerten, Namensangaben etc.

Rudolf Detsch, Bürger und Handlungsgärtner Wien-Hietzing.

### Das „Wandelnde Blatt“

(Phyllium pulchrifolium). Befruchtete Eier hiervon Stück 1,50 Mk. Hochinteressante Zucht! Porto und Packung 30 Pf.

Karl Zacher, Berlin SO. 36, Wienerstr. 48.

### Exotische Käfer! Billig!

100 meist grosse Arten I. Qual. 7,50 Mk., II. Qual. 5 Mk. Porto extra.

Otto Ringelke, Magdeburg, Steinstr. 7II.

Offerierte

### Käfersammlungen:

500 Arten in 550 Exemplaren 10 Mk.

1000 „ „ 1100 „ 25 „

Die Käfer sind richtig bestimmt, tadellos, gut präpariert u. enthalten nur europ. Arten.

A. Brauner, Altheide, Kr. Glatz.

Ich offerierte schöne und bessere

## Käfer

aus Spanien gegen Postmarken.

S. M. Mas de Xaxars, Ingenieur Barcelona (Span.), Princesa 57.

## Hemipteren-Preisliste

sendet umsonst und portofrei Robert Meusel, Jánospuszta bei Szokolya Hont-mezye, Ungarn.

## Lepidopteren.

### a) Angebote.

### Lebende Puppen:

Sat. pyri, spini 2,50, pavonia 1.—, ligustri 1.—, ocellata 1,20, euphorbiae —,80, vinula —,70, bucephala —,30, jacobaea 50, Sm. populi —,80 Mk. per Dtzd. Mad. salicalis 50 Pf. per St.

Gustav Seidel, Hohenau, Nied.-Oesterr.

### Falter e. l. 1909, gespannt:

5 ♂♀ Agr. florida . . . Stück 60 Pf.  
12 ♂♀ Had. gemmea . . . „ 60 „  
3 ♂♀ Cat. fulminea . . . „ 50 „  
11 ♂♀ Cat. pacta . . . „ 50 „  
Cat. relicta und clara . . . „ 200 „

Ganze Kollektion billiger.

Alois Kaspar, Lehrer, Powel b. Olmütz.

## Puppen

von A. tau Dtzd. 180, D. tiliae 100, St. fagi 500, St. 50 Pf. Porto und Nachnahme extra. Dr. Dannenberg, Köslin, Kadettenhaus.

## Südafrika-Puppen.

Wundervolle Saturniden: Bunea alcinöe à 1 Mk., Nudaur. ringleri (Seltenheit) à 5 Mk. Dor. apollinus-Puppen mit rubra und bellargus gemischt à —,45, 1/2 Dtzd. 2,20, 1 Dtzd. 4,20 Mk.

Arctia intercalaris-Tütenfalter, gute II. Qual. à 0,40–0,60 Mk. Porto etc. 30 Pf. Dr. Lück, Breslau XIII, Viktoriast. 105.

## Tausch-Offerte.

8 icarus, 48 coridon, 2 semiargus, 12 euphemus, 1 arion, 4 arcas, 12 rhamnii, 1 iris, 1 c-album, 8 polychloros, 6 didyma, 1 dictynna, 1 convolvuli, 1 nerii, 2 porcellus, 1 ocellata, 5 filipendulae, 2 trifolii, 3 jacobaea, 16 dominula, 1 villica, 2 russula, 1 cossus, 2 salicis, 2 similis, 4 quercus, 1 var. sicula, 2 pyri, 4 pavonia, 8 tau, 2 bucephala, 2 orion, 2 janthina, 2 fimbria, 2 pronuba, 12 triangulum, 12 baja, 16 leucogaster, 2 putris, 6 segetum, 6 nebulosa, 6 dissimilis, 6 oleracea, 6 trifolii, 12 oxyacanthae, 2 matura, 2 didyma, 24 polyodon, 3 atriplicis, 6 nictitans, 10 conigera, 6 morpheus, 2 pyramidea, 6 circellaris, 12 fulvago, 12 satellitia, 2 libatrix, 6 ornitopus, 2 chrysis, 12 gamma, 6 luctuosa, 6 fraxini, 4 pacta.

Rudolf Linke, Frankfurt a. M., Kölnerstr. 9II.

## Atropos

e. l. schön gespannt, noch eine Anzahl von 85 Pf. bis 1 Mk. per St. abzugeben. Porto und Packung extra. Ferner noch ca. 50 Arten e. l. gesp. in Mehrzahl vorhanden, das sind zumeist gangbare Schultiere. Ausserdem per Art 2 bis 4 St. ca. 100 Arten Ia und sonst einzelne Stücke ca. 100 Arten abgebar.

Bitte Liste verlangen, Preise billigst. Ubaldo Dittrich, Wien II/8, Vorgartenstr. 179.

## Bessere Paläarkten

gut gespannt und Ia. Qual.

aus Europa und Asien, von den Fängern resp. Züchtern selbst bezogen, hat stets in grösster Auswahl auf Lager und versendet auf Verlangen Liste der jeweilig vorhandenen Arten bei billigstmöglicher Berechnung, worauf ohne Vorauszahlung Ansichtsendung verlangt werden kann. Neu eingegangen: Schöne Parnassius, Thais, Pieris, Colias, Melan., Satyrus, Epineph., Coenon., Ereb., Lycaen., Arg., Melit., Noctuen, Zygänen etc. Adolf Peter, Stuttgart, Heusteigstr. 72.

## Im Tausch

gebe ich folgende Falter, zum Teil gespannt, zum Teil in Tüten ab. Auf Wunsch übernehme das Spannen der letzteren.

**Nordamerikaner:** P. troilus, P. turnus, Col. keewaydin, eurytheme, philodice, v. aba, T. lisa, P. protodice, D. plexippus, Arg. cybele, myrina, atlantis, Pyr. huntera, carye, Phyc. morpheus, marcia, nycteis, tharos, Lim. dissippus, Gr. umbrosa, fabricii, An. andria, D. portlandia, Sat. alope, nephele, N. briza, Neon. iole, Lyc. comyntas: Chr. thoë, Thecl. titus, Hesp. huron, tessellata, Parn. pockius, cornes, phocahontas, End. tyritus, lycidas, Meg. caesonia, Call. eubule, E. claudia, D. vanillae.

**Paläarkten** (alles gespannt): A. prorsa, G. rhamnii, Arg. paphia, euphrosyne, V. atalanta, io, polychloros, urticae, antiopa, T. polyxena, L. hylas, S. populi, Ch. elpenor, L. monacha, C. pottoria, L. quercus, L. trifolii, G. quercifolia II. Gen., Cuc. artemisiae, E. autumnaria.

Erwünscht sind mir Puppen, europäische Briefmarken, besonders altdeutsche und deutsche Kolonien.

Erich Schacht, Brandenburg a. H. Klosterstr. 25.

## Cuc. argentea-Puppen

im Gespinst per Dtzd. 70 Pf., 100 St. 5 Mk.

## Cuc. artemisiae-Puppen

à 40 Pf. Porto extra. Per Nachnahme oder Voreinsendung.

H. Hoffmann, Berlin, Willib.-Alexisstr. 6 II.

## Falter, Puppen, Eier.

Actias selene, gespannt, per St. 1,25 Mk., luna, gespannt, per St. 50 Pf.

Att. ricini-Puppen St. 1 Mk., Att. orizaba-Puppen per St. 55 Pf.

Ocnaria japonica-Eier 100 St. 50, Ocnaria dispar-Eier 100 St. 50 Pf. Kreuzung Ocnaria japonica ♀ und dispar ♂ 100 St. 1 Mk.

B.umb. mori-Eier 100 St. 50 Pf., Porto und Verpackung 75, 30 und 10 Pf.

Gegen Einsendung des Betrags.

Emil Roth, Arnstadt i. Thüringen Pfortenstr. 1.

## Anth. mylitta-Puppen,

stark und kräftig, sind eingetroffen. **Ausnahmepreis 1,25 Mk. per Stück.**

Falter hiervon sind schön und eigenartig, mit grossen Glasaugen und sehr variabel.

Puppen von **Anth. roylei** per St. 1,60 Mk. Porto und Verpackung extra, nur gegen Voreinsendung

Erich Müller, Berlin N. 39, Ravenstr. 4.

Erhalte dieser Tage nordamerikanische

## Freiland-Puppen

und gebe ab End. tyritus 15, Pl. cecropia 18, C. promethea 12, S. cynthia 12 Pf. per Stück (Dutzend 10fach).

Diverse, frisch gegrabene

## Eulen-Puppen

hiesiger Ausbeute 30 Pf. per Dtzd., 100 St. 2 Mk.

F. Wucherpfennig, Göttingen

Groner Ch. 52a.

## Actias leto- und Attacus edwardsii-Puppen

treffen jetzt täglich aus Indien ein. Stück 3 Mk. (6 Stück 15 Mk.). Porto und Verpackung extra. Nur schöne Cocons werden versandt. Nachnahme oder Voreinsendung.

B. Gehlen, Berlin-Wilmersdorf Mecklenburg-Str. 90.

## Sikkimfalter,

150 Stück, gute Qualität, mit vielen Papilios etc. 20 Mk.

Daselbst einige Hundert Europäer, sauber gespannt, mit guten Arten à 6 Mk. Betrag voraus oder Nachnahme. Packung und Porto extra.

W. Paetz, Berlin N., Puttbusserstr. 53/54 (Vorderhaus).

Abzugeben im Tausch gegen grössere exotische Käfer, ungespannt:

23 Stück

## Puppen

von Pap. podalirius.

A. Knauer, Schmiedefeld b. Wallend. i. Th.

## Sat. pavonia-Puppen,

gesund und kräftig, von Freiland-Raupen, Dtzd. 80 Pf., 50 Stück 3 Mk.

## Sm. tiliae-Puppen,

im Freien gegraben, Dtzd. 1,20 Mk.

Ferner habe abzugeben 100 St.

## Rosenkäfer

(Cetonia aurata), genadelt 4,— Mk. Porto und Packung besonders.

Eduard Uhlig, Weissenfels a. S. Neuestr. 1 II.

## Im Tausch

gegen mir fehlende Falter oder gegen bar zu 1/2 nach Staudinger habe noch abzugeben folgende gut gespannte Falter:

4 P. machaon, 3 Ap. iris ♀, 1 P. apollo v. melliculus, 2 L. quercus, 3 elpenor, 2 Sm. populi, 4 Agl. tau ♂, 15 rhamnii ♂♀, 3 rhamnii ♀, 35 Van. io, 8 Van. antiopa, 15 atalanta (davon viele mit weissem Fleck in roter Querbinde), 10 Col. hyale, 5 Col. edusa ♂, 10 cardamines, 6 Pier. napi, 3 Lept. sinapis ♂, 20 grossulariata, 12 M. neustria, 5 Eur. urticata, 6 Syl. ruralis, 8 ligustri, 3 Cat. electa, 12 dominula.

Porto und Verpackung besonders, bei Tausch franko gegen franko.

Angeboten sieht entgegen

Otto Kùdel, Pörsneck i. Thür., Diezstr. 16.

In Anzahl zu 1/4 Staudinger I. Qualität empfiehlt

## FALTER:

P. xuthus, cerisyi. polyxena, apollinus, P. apollo u. ab. discobolus, apollonius, delius, hippia, canidia, belemia, belia, charlonia, palaeno, erate, edusa, aurora, jasius, camilla, doerriesi, lucilla, v. vulcanica, egea, l-album, matura, cynthia, thore, amathusia, ino v. elisa, adippe, laodice, pandora, chryssippus, v. alcippus, larissa, v. titania, pharte, manto, v. caecilia, aello, circe, hermione, briseis, v. nana, anthe, neomiris, mniszeci, celtis, A. atropos 6 St. 4 Mk. inkl. Porto, quercus, argus v. nerii, vespertilio, galii, v. livornica, fuciformis, fagi, milhauseri, torva, O. v. judaea, selenitica, B. daeoidis e. l., M. dieckmanni e. l., lobulina, ilicifolia, quercifolia, populifolia, pruni, fasciatella, repanda, dumi, selene (Riesen), pyri gr., tau ab. ferenigra, argentina, cordigera, variabilis, pulchrina, ni, hohenwarthi, T. messrae, L. boisdefrri, G. rogenhoferi, P. illun. v. sancta, tirrhaea, fraxini, electa, puerpera, dilecta, sponsa, sylvata, D. niveus, O. loewii, villicia, v. konewkai, casta, quenselii, matronula, quadra v. degenerana, graslini, M. flavescens etc.

Schultiere in Menge, z. B. 100 St. P. brassicae 3 Mk. und sehr viele andere Arten.

Bei einer Bar-Entnahme von 10 Mk. an Emballage frei, von 20 Mk. an franko.

Prachtvolle Exoten billig, noch unter 1/4 Staudinger, zur Wahl.

In Tüten: Ornith. pronomus e. l. ♂ und ♀ 10, hephaestus ♂ 1, P. satespes 0,75, P. ulysses 3,50, blumei (Riesen) 2,50, ascalaphus 1,50, androcles 4, Act. isis 5, mimosae ♂ und ♀ e. l. gespannt 5 Mk. etc.

Centurien: 100 St mit Pap. blumei 15 Mk.

## PUPPEN:

P. machaon Dtzd. 0,80, P. brassicae 100 St. 2,50, Sm. ocellata Dtzd. 1, P. curtula 0,75, C. argentina 0,75, E. jacobaea 0,50, Att. orizaba à 0,60 Mk.

Porto und Kästchen 30 Pf.

H. Littke, Breslau, Bohrauerstr. 28.

## Eier

von Freiland ♀♀: Cat. fraxini Dtzd. 25 Pf., 100 St. 1,50, 1000 St. 12 Mk., elocata Dtzd. 15 Pf. ausser Porto bei Einsendung des Betrages gibt ab

Hermann Schullter, Falkenberg (O.-Schl.).

Um mit meinen Dubletten gänzlich zu räumen, gebe 120 Stück gemischte, sauber gespannte

## Falter

nebst Packung, Porto und Nachnahme für 3,— Mk.

W. Diemer, Posen, Bäckerstr. 17.

## Freiland-Eier

abzugeben von Cat. fraxini Dtzd. 25 Pf., 100 St. 1,50 Mk., sponsa 20, nupta 10, L. dumi 30, monacha 5 Pf. per Dtzd. ausser Porto.

Julius Kaser, Falkenberg (O.-Schl.).

## Indische Tütenfalter:

**Paläarkten.** Char. athamas 30, polyxena 40, D. plexippus 30, chryssippus 30, septentrionis 30, limniace 30, Arg. childreni 50 60, D. nesimachus 40, Hestina nama 40, Stib. nicea 40, Ath. perius 50, selenophora 40, Catops. crocale ♂ 30, ♀ gelb 30, ♀ weiss 40, Sepsisa chandra 125, Eupl. midamus ♂♀ 30, Vanessa canace 40, Arg. rudra 50, Pap. paris 40, ganesha 50, sarpedon 30, protenor 50, rhetenor ♂ 60, clytia 60, polytes 50, agestor 120, bootes pass. 80 Pf.

**Exoten.** Amath. portheus ♂♀ 10,—, ♀ p. 5,—, Moorea argus gefl. 6,—, Enispe cycnus 2,50, Thaum. diores —,80, Stichopt. camadeva l. rep. 3,—, Zeux. amethyst. 3,—, Anth. compta 6,—, Orn. paradisea 12,—, pronomus 7,—, Pap. mayo 2,—, blumei 3,— Mk. exkl. Verpackung und Porto, gegen Nachnahme.

Entomologisches Kabinett München Rottmannstr. 15.

## Ornithoptera brookeana

aus Perak à 3,50 Mk.

Mormolyce, Hexarthrus deyrollei, Nigidius cornutus und andere schöne Insekten.

Jachan, Friedenau, Menzelstr. 35.

**Eurhipia geyeri** (Yokohama) à 1, IIa. —,50, **orthostixis** sp. (Yokoh.) à 1,50, **Calpe excavata** (Yokoh.) à 1,50, **Melanargia halimede** (Korea) à —,50, per Dtzd. 5, **Argynnis laodice** (Korea) à —,40, p. Dtzd. 4, **Argynnis neriffe** (Korea) à —,90, per Dtzd. 9, 11 **Terias hecobe** (Yokoh.) 2, 17 **Terias lacta** (Yokoh.) 2 Mk. Porto extra. Nur gegen Voreinsendung.

Georg Kon, Cambridge, Sidney Street 54.

## Ia. paläarktische Falter:

1 A. daphne, 3 E. ligea, 1 A. cos, 1 A. calberlai, 53 T. gracilis, 20 T. gothica; 10 T. incerta, 2 E. calvaria, 2 C. alchymista, 2 E. autumnaria, 1 ♂ H. alpina, 2 ♀ A. selene, 10 Dtzd. Puppen von E. lanestrus, alles en bloc für 15 Mk. Alles auch im Tausch gegen paläarktische oder Exotenfalter und Zuchtmaterial. Tausch nach Stgr.

Max Richter, Zeulenroda, Hohestr. 28.

## Parn. apollo

von Riedenburg a. d. Altmühl. Gebe den Rest zu ermässigten Preisen ab: 1 Dtzd. in Tüten prima 2,— Mk. spesenfrei. Tausch gegen exotische Coleoptera.

Anton Hintermayer, Faistenhaar Post Sauerlach, Bayern.

## Ornithoptera hecuba

in Tüten, gezogene Ia. Prachtstücke, ♂ 3,50, ♀ 1,50, Paar 5 Mk.

Papilio ulysses Stück 4 Mk.

## Sat. pyri-Puppen,

garantiert Dalmatiner, per Dtzd. 2,50 Mk.

Siehe Algier-Puppen-Inserat in No. 36.

Emil Kerler, Stuttgart, Gutenbergstr. 118.

## Japan und Formosa

(hochfeine Serie):

40 Falter, meist Paläarkten, mit Orn. aeacus ♂♀, Pap. xuthus, polites, bianor, rhetenor, protenor, Vanessen und der herrlichen Hestia clara 20 Mk. Alles in Tüten und Ia. Qualität.

Carl Zacher, Berlin SO. 36, Wienerstr. 48.

## Exoten-Eier.

In grosser Anzahl sind vom Januar 1910 an abgebar und nehme schon jetzt Bestellungen entgegen auf Eier von

Anth. yamamai	Dtzd. 50 Pf.	
Calig. japonica	" 60 "	Eiche
Rhod. fugax	" 80 "	"
Catocala piatrix	" 250 "	Walln. Pappel
" vidua	" 250 "	"
" palaeogama	" 300 "	"
" innubens	" 300 "	Akazie
" scintillans	" 400 "	"
" concumbens	" 250 "	"
" cara	" 250 "	Weide
" relictata	" 250 "	"
" amatrix	" 250 "	"
" parta	" 350 "	"

Alles im Januar lieferbar; cara, concumbens, innubens, palaeogama, vidua, piatrix schon jetzt vorrätig.

Nur gegen Voreinsendung oder Nachnahme! Marken aller Länder werden als Zahlung angenommen. Kleinere Beträge erbitte nur in Marken.

Versand der Eier erfolgt in meinen eigens dazu gefertigten Holzhüllen.

Alois Zirps, Neutitschein, Mähren  
Titschgasse 19.

## Nordam. Catocalen-Eier.

C. unijuga und C. concumbens 1/2 Dtzd. 80, 1 Dtzd. 125, 25 St. 235 Pf. Futter: Pappel. C. vidua und C. piatrix 1/2 Dtzd. 100, 1 Dtzd. 185, 25 St. 350, 50 St. 670 Pf. Futter: Walnuss. Porto 30 Pf. Versand erfolgt eingeschrieben gegen Voreinsendung des Betrages. Bei Nachnahme erhöhen sich die Spesen.

Franz Fröhlich, Warnsdorf No. 589 (Böhmen).

100

## nordamer. Tütenfalter.

meistens Tagfalter I. Qual., ca. 80 verschiedene für 9 Mk. Korrekt benannt. 1909 Ausbeute. Darunter schöne Papilios, Colias, Catocala, Sphingiden usw. 2 Centurien 17 Mk. Nur gegen Voreinsendung. Geld zurück, wenn nicht zufrieden.

Aug. Knetzger, 3822 Mc. Donald Av.  
St. Louis, Mo., U. S. A.

## Morpho hecuba,

gespannt, Prachtexemplar, Ia. Qual., zu dem reduzierten sehr billigen Preise von 40 Mk. franko Porto u. Packung.

### Sm. quercus-Puppen,

auserlesene Riesen, p. St. 60 Pf., gewöhnliche Grösse, p. St. 40 Pf. Porto und Packung 50 Pf. extra.

Hans Rutishauser, National, Konstanz.

## Tauschstelle Wien.

Weitere Dubletten: V. v. polaris sup., O. bore, norna, An. melaleuca, lapponica, Cl. anarrhini, boetica, yvanii, dejeanii, Ac. aquitanaria, mesopotamica, helianthemata, Teph. jasionceta, drypidaria, L. musanaria, E. atom. v. transalpinaria u. v. a. Ferner Centurie 5 mit: Th. rumina, P. hartm., C. balc., N. aceris, M. v. prov., bess. Lycænen und Erebiën, P. v. lyssa, roxel, Cr. taraxaci, Pl. ain, H. ochreago, D. luteago, C. exigua, H. revoluit, bess. Acid. und Teph., St. sacrar., bess. Zygaenen, H. thryps. Gespannt, richtig bestimmt, mit zehnf. Wert.

Anfragen per Doppelkarte.

Hans Hirschke, Wien IV, Weyringerg. 13 I.

## 44 Himalaya-Falter,

Restbestand in 5 Arten, Ib-Qualität, zu 8 Pf. pro Stück noch abzugeben. Porto und Verpackung 30 Pf. Siehe Inserat in No. 36 dieser Zeitschrift.

E. Werner, Rixdorf-Berlin, Weserstr. 208.

Eine grosse, äusserst sorgfältig gehaltene

## Schmetterlings-Sammlung

ist wegen Todesfall im ganzen zu verkaufen. Dieselbe enthält viele seltene Stücke. Vier Schränke mit je 40 Kästen Exoten, ein Schrank mit 40 Kästen Paläarkten.

Bei Ganzverkauf 1/10 nach Staudinger.

Koch, Freiburg i. B., Hildastr. 64.

## Urania croesus,

der schönste Schmetterling der Erde, prächtig feurig funkelnd, Preis per Stück 8 Mk. Ferner

## Prachtcenturie „Weltreise“

100 Lepidopteren, enthaltend Orn. cassandra ♂♀ oder urvilliana ♂, viele Papilios, Charaxes, Danaiden und andere schöne Sachen in Tüten, für nur 35 Mk.

100 do. aus Assam mit reichlich feinen Papilios, Charaxes, Danaiden und Euploen, 16 Mk., 50 St. 9 Mk.

30 Papilio mit telegonus, mayo, androcles, paris, ganesha etc. nur 25 Mk.

Ornithoptera-Serie, enthaltend: pronomus ♂♀, hecuba ♂♀, hephaestus ♂♀ und die prächtig blaue urvilliana ♂ nur 40 Mk.

Serie „Morpho“, enthaltend: godarti ♂, anaxibia, achillides und epistrophis 15 Mk.

Serie „Uranidae“, enthaltend: croesus ♂♀, aurora ♂, agathyrus ♂, patroclus und fulgens, 26 Mk.

Serie „Saturnidae“, enthaltend: Actias mimosa ♂♀, A. atlas ♂♀, Anth. frithi, zambesina 16 Mk.

Prachtstücke: Victoria regis ♂♀ 130, lydius ♀ 40, urvilliana ♂♀ 25, vandepolli ♂ 6, Morpho godarti ♂, leicht IIa, 3, ♀ 5 bis 20, Th. agrippina (Riesen) 5—7 Mk.

Alles in Tüten und Ia.

Doritis apollinus-Puppen St. —, 60 Mk.

Karl Zacher, Berlin SO. 36, Wienerstr. 48.

## Graellsia isabellae-Falter

I. Qual., gross, Paar 12 Mk., etwas kleiner, aber ebenfalls prima Paar 10 Mk., mit geringen Fehlern Paar 8 Mk., II. Qualität, aber sehr schön Paar 6 Mk. Grosse Anzahl.

R. Bartsch, Halle S., Land, Talstr. 39.

## Die prächtig feurig funkelnde Urania croesus

eignet sich vorzüglich als Weihnachtsgeschenk. Stück 8 Mk., Paar 15 Mk. U. croesus hat 6 Schwänzchen und besitzt einen wundervollen Farbenkontrast.

Carl Zacher, Berlin SO. 36, Wienerstr. 48.

## Achtung!

Syrische Schlangen, gr. Skorpione, gr. langarmige Tarantelspinne, sehr bizarr, Riesenheuschrecken Saga akbesiana, Chamäleon, Triton, gr. Eidechsen, Riesentausendfüsse und sonstige Naturalien von Syrien in Spiritus sind gegen bar en bloc abzugeben

Fr. J. Berchmans-Buchta

La Trappe de N. D. du Sacré Coeur à Cheikhlé, près Akbés par Alexandrette (Syrie).

## LEOPOLD KARLINGER

Wien XX/I, Brigittgasse 2  
empfiehlt

paläarktische Lepidopteren  
in vorzügl. Präparation, frisch und Ia. Qual.  
Interessante Lokalformen.

## Puppen

von Attacus ricini 100 (eignen sich zur Zucht, da Eier von verschiedenen Seiten bezogen wurden), Attacus preyeri 60, Attacus caningi-60, Actias mandshurica 200, Hemileuca maja 120 Pf. Preise per Stück, Dtzd. 10fach.

Porto extra.

Alles auch im Tausch abzugeben.

Wilhelm von Dragoni, Neuhaus (Böhmen).

## Die Tauschstelle Cöln

hält sich zum Umtausche besserer Falter der paläarktischen Fauna empfohlen. Sehr grosse Bestände.

August Werner, Apotheker, Cöln  
Erftstrasse 15.

## Nordamerik. Catocalen-Eier.

C. relictata 170, 300, 520 Pf., unijuga 120, 200, 330 Pf., concumbens 110, 180, 300 Pf. Die Preise verstehen sich für 1/2 Dtzd., 1 Dtzd. und 25 St. samt Porto und Verpackung. Der Versand geschieht bei Voreinsendung eingeschrieben, bei Nachnahme 10 Pf. mehr.

Johann Pitz, Warnsdorf 1648/I, Böhmen.

Fürstliche Geschenke für Weihnachten sind der so äusserst seltene Riese

## Saturnia cometes

aus Madagaskar (nur 1 Stück vorhanden) und die 2 sensationellen Neuheiten

## Pap. xenophilus hasterti und Pap. laglaizei Taboroi.

Preis nach Uebereinkunft. Zu erfragen bei der Expedition d. Zeitschr.

## Formosa!

Habe eine Serie von 22 Formosa-Geometriden aus der Sammlung des Formosaforschers Dr. A. Moltrecht in guter Qualität für nur 15 Mk. inkl. Porto abzugeben. Die Serie enthält ca. 14—16 Species. Unbekannt gegen Voreinsendung.

Georg Kon, Cambridge, Sidney Street 54.

Nehme schon jetzt Bestellungen entgegen auf

## Japaner Spinner-Eier,

als: A. yamamai, Call. japonica und Rhod. fugax, welche ich demnächst in grosser Anzahl erwarte.

Georg Fiedler, Gera (Reuss)  
Adr. Vereinsbrauerei.

## Süd-Frankreich und Korsika.

Von diesjähriger Ausbeute gebe ich folgende billige Centurien in Ia. Qualität ab mit genauer Angabe von Fundort u. Datum:

100 gespannte Tagfalter in über 50 Arten für nur 20 Mk., darunter: alexanor, apollo var., medesicaste, euphenoides, duponcheli, helice, jasius, ichtusa, elisa, pandora, neomiris, fidia, actaea, dorus, corinna, telicanus, dolus, ligurica, sidae etc.

100 gespannte Heteroceren in über 50 Arten nur 24 Mk., darunter: nerii, dahlii, pavonia merid., leucogaster, spinifera, faceta, optabilis, feinste Polien, Plusien, seltene Spinner und Zygaenen, Cose. bifasciata, Sesia corsica etc. — Beide Centurien zusammen nur 40 Mk. Versand gegen Nachnahme.

Ch. Gerings, Gärtnerei, Nizza (A.-M., Frankr.)  
Rue des Prés 7.

**Kallima chinensis**

**Kolosse!**

(Blattschmetterling) Paar 2,50 Mk.

**Attacus atlas,**

gezogene Prachtstücke, Paar 3—5 Mk. Alles

in Tüten und Ia. Porto etc. extra

Carl Zacher, Berlin SO. 36, Wienerstr. 48.

**Freiland-Puppen**

von Sat. spini Dtzd. 2, 100 St. 14 Mk., Sat. pyri Dtzd. 2,50, Sph. ligustri 1, D. tiliae 1, ocellata 1, Sm. populi 1 Mk. Voreinsendung auch in Briefmarken. Porto extra.

Wilh. Suckel, Wien X, Erlachgasse 88.

**Tausch-Angebot.**

Col. palaeno ♂, Lim. populi ♂, Ap. iris ♂, Mel. did. ab. meridionalis ♂, Er. pharte ♂, Arctia testudinaria ♂♀ e. l., casta ♂♀ e. l., Psyche plumistrella ♂, Ses. aurita transiens ad ab. sagittata ♂, Nor. trepida, Agrot. valesiaca e. l. 4 ♂ 4 ♀, Habr. scita, Col. pyralina, Boarm. lichenaria, Gnoph. obfuscaria ♂, dilucidaria ♂.

Bevorzugt werden seltene Paläarktten der Genera: Melitaea, Argynnis, Melanargia und Erebia.

Dr. R. Stierlin, Spitaldirektor, Winterthur (Schweiz).

**Paläarktten! Exoten!**

Danais septentrionis 12, Cirrhochoera aoris 12, Prioneris testylis 12 Ornithoptera pompeus 130, Teinopalpus imperialis (prachtvoll) 200, Charaxes arja 30, hindia 30, marmax 30, endamippus 75, Delias eucharis 30, brithoë 25, Ixias pyrene (prächtig) 30, Hebomoia glaucippe (Riesen-Aurorafalter) 50, Trepsichrois linnaei (prächtig blau schillernd) 30, Danais limniace 30, aglea 30, Elymnias undularis 20, leucozyma (blauschillernd) 25, Hypolimnas bolina (schillernd) 30, Hestia nama 20, Vanessa canace 75, Herona marathus 40, Apatura sordida (selten) 250, Kallima inachis (blattnachahmer) 100, Discophora tullia 80 Pf.

**Weiber.**

Septentrionis 25, aglea 25, undularis 25, leucozyma 30, aoris 40, bolina 90, nama 45, Papilio agenor (2 Formen) 95, chaon 120, castor 150, inachis 175, arja 190, Charaxes athamas 120, hindia 375, marmax 300, cynthia erota 40, Apatura namouna 140, sordida 400, Euripus halithersis 150, glaucippe 160, tullia 130, Penoa deione 60, Stictoploea hopei 130, Danisepa rhadamantus 110, pasithoë 75, pyrene 120, Huphina phryne 160 Pf. Nur Tütenfalter in ausgesucht schöner Qualität werden versandt Vorrat gross. Kasse voraus. Nachnahme. Porto und Verpackung 30 Pf.

Siehe Inserat in Nr. 36 dieser Zeitschrift. Prokurist Emil Werner, Rixdorf-Berlin Weserstr. 208.

**Gespannte Falter**

aus Puppen gezogen: A. crataegi Dtzd. 1, 100 St. 7 Mk., P. atalanta Dtzd. 1,20, 100 St. 7,50 Mk., L. populi 2 ♂ 4 ♀ zus. 3,50 Mk., A. villica 1 St. 30 Pf., A. caja 4 St. 1 Mk.

**Puppen**

von H. pinastri 1 Dtzd. 180, Sat. pyri 1/2 Dtzd. 150, D. euphorbiae 1 Dtzd. 80, S. pavonia 1 Dtzd. 90, Ph. bucephala 1 Dtzd. 50 Pf.

**113 St. verschiedene Falter,**

gespannt: 1 O. pruni, 1 S. pavonia, 2 S. ocellata, 2 Ch. elpenor, 1 Sph. ligustri, 1 P. podalirius, 1 P. machaon, 1 A. ilia, 18 verschiedene Eulen, 3 Pararge v. egerides Stgr., 1 Ch. virgaurea, 1 C. glaucata, 9 A. adippe, 1 A. grossulariata, 3 A. laodice, 34 V. polychloros, 7 V. urticae, 13 E. cardamines, 2 G. rhamni, 1 C. hyale, 1 C. chrysothème, 2 M. galathea, 1 C. phicomone, 5 A. hecate, 1 L. sibilla zus. 7,50 Mk.

Ca. 60 St. verschiedene präparierte Raupen zus. 8 Mk. Porto und Packung extra.

Rud. Kasperek, Wien XVI/2, Hasnerstr. 3.

**400 Anth. mylitta-Cocons**

aus Indien eingetroffen. p. St. 1,80 Mk., p. Dtzd. 18 Mk. Die Puppen sind sehr kräftig; vorzügliches Zuchtmaterial. Futter Eiche. — Anfangs Januar treffen grosse Sendungen von Puppen ein: *Att. atlas* p. St. 2,25, *edwardsi* 3,50, *Act. leto* 3,50, *selene* 2, *Cal. cachara* 1,50. *Anth. andamana* 4, *Leopa katinka* 3 Mk. Dtzd. billiger.

Karl Wisina, Probstau b. Teplitz. Böhmen.

**Exoten-Puppen.**

Sofortige Lieferung.

Papilio turnus p. Stück 50 Pf., crespontes 60, phileonor 60, Sphing. myron 45, modesta 140, undulosa 50, achemon 70, Cal. promethea 15, Tel. polyphemus 30, S. cynthia 10, Actias luna 65 Pf. p. Stück. In Zahlung nehme auch kursierende Briefmarken aller Länder. Karl Wisina, Probstau b. Teplitz, Böhmen.

**Graëllsia isabella-Falter**

Paar Ia., gespannt, nur 12 Mk.

Carl Zacher, Berlin SO. 36, Wienerstr. 48.

**Lycæna idas Rbr.**

aus der Sierra Espunna (S.-Spanien) vom Sommer 1909. Prachtstücke ♂ 6, ♀ 8 Mk. netto. Max Korb, München, Akademiestr. 23.

**b) Nachfrage.**

Für meine Spezialsammlung von Zygaeniden (Chalcosien exkl.) ist mir Material jederzeit willkommen.

Dr. Burgeff, Jena. Botan. Institut.

**Zygaena.**

Bessere Arten und gute Aberrationen kaufe ich stets gegen bar oder nehme im Tausch. Bitte um Angebote an Clemens Dziurzynski, Wien III/1 Grossmarkthalle.

**Kaufe,**

wenn billig, gut erhaltene

**Sammlung**

paläarktischer Lepidopteren.

H. Schweich, Brüssel, Rue Brichaut 6.

**Suche**

käuflich oder im Tausch gegen Exoten in Anzahl zu erwerben: P. cardui, M. neustria, C. nupta sowie einige billige Arten Microlepidopteren.

R. A. Polak, Amsterdam, Noordstraat 5.

**Falter gesucht:**

P. mnemosyne ♂♀, P. bryoniae ♂♀, Zygaena ephialtes ♂♀, ab. medusa, v. coronilla ab. trigonella, v. peucedani, Z. carniolica ♂♀, ab. hedyrsari, v. berolinensis.

Gefl. Offerten an Cand. iur. Walther Riedel, Steglitz b. Berl. Alsenstr. 15.

**Lycaeniden**

der ganzen Erde, besonders Aberrationen, kauft stets

Prof. Dr. Courvoisier, Basel (Schweiz) Holbeinstr. 93.

**Aberrationen, Zwitter etc.**

sämtlicher Familien

kaufen oder tauschen stets zu allerhöchsten Preisen. Um Ansichtssendung bitten

Dr. O. Staudinger u. A. Bang-Haas Blasewitz-Dresden.

Zur Ergänzung meiner Spezialsammlung aller

**Papilioniden sämtlicher**

**Faunengebiete**

sind mir Offerten von Neuheiten, Variationen und Aberrationen sowie ganzer Lokalität-lose erwünscht.

Felix Ney, Aachen, Stephanstr. 61.

Achtung

für Sammler u. Händler!

Für meine wissenschaftliche Sammlung paläarktischer Macrolepidopteren suche ich stets zur Bereicherung derselben

Zwitter, Hybriden,

Aberrationen aller Gattungen

und sonstige Abnormitäten zu höchsten Preisen

gegen Baar zu erwerben. Eventuell stehe auch im Tausch mit seltenen tadellos gespannten Arten zur Verfügung. Ansichtssendungen gegen Vergütung sämtlicher Unkosten sieht dankend entgegen

Franz Philipps, Fabrikant

Mitglied 62. Köln a/Rhein.

**Verschiedenes.**

**Pergamyn-Spannstreifen.**

Das Beste zum Spannen von Schmetterlingen.

Glatt, durchsichtig und widerstandsfähig.

Wer einmal einen Versuch damit gemacht, nimmt nichts anderes mehr.

Preise in Rollen von:

100 m Länge, 10 mm Breite	30 Pf.
100 " " 15 " "	45 "
100 " " 20 " "	55 "
100 " " 30 " "	80 "

Musterrollen gerne zu Diensten.

Jean Roth, Fürth i. B.

Wer kann einem Entomologen

**Ratschläge**

erteilen für eine 4—5wöchentliche Sammel-tour im nächsten Sommer in der Schweiz oder im nördlichen Italien oder in Süd-österreich? Gebirgsgegenden mit deutscher Sprache und guter, nicht zu teurer Pension bevorzugt. Am liebsten würde Aufenthalt bei einem Sammelkollegen genommen.

Als Gegenleistung verpflichte ich mich zur kostenfreien Zusendung von besseren Faltern von der Sammel-tour.

Um gefällige Nachricht bittet

Architekt Ernst Vicenz, Hamburg Freiligrathstr. 13 I.

# Sammel-Mappen

zu

## „Seitz, Grossschmetterlinge“.

Vielfachen Wünschen unserer Mitglieder und Abonnenten auf den „Seitz“ nachgebend, haben wir uns entschlossen, mit Ausgabe der **Einbanddecken zum I. Bande** (Rhopalocera palaeartica) gleichzeitig eine **Sammel- und Aufbewahrungsmappe** für die **Lieferungen der noch nicht abgeschlossenen Bände** in Auftrag zu geben. Die Mappe wird einfach, aber gediegen und zweckentsprechend mit **Leinenrücken** und **Leinwandklappen** ausgeführt und kann bei genügender Beteiligung zum billigen Preise von nur **65 Pf.** per Stück (Porto für direkte Zusendung extra) geliefert werden. Wir bitten zu bestellen.

Stuttgart.

Hochachtungsvoll

**Fritz Lehmanns Verlag**

G. m. b. H.

## Hermann Kreye, Torfplattenfabrik, Hannover.

Eigenes, anerkannt vorzüglichstes Fabrikat. Meine durch exakt arbeitende Maschinen (eigener elektrischer Kraftbetrieb) hergestellten Torfplatten übertreffen selbstverständlich die minderwertige Handarbeit. Der stets wachsende Absatz meines Fabrikates, der denjenigen meiner Konkurrenten weit übertrifft, die grosse Anzahl der fortlaufend eintreffenden Anerkennungen erster Entomologen, Museen und entomolog. Vereinigungen ist die beste Bürgschaft für die Güte meiner Ware. Der Hannoversche Torf ist ein reiner Sphagnumtorf von gelber Farbe, gleichmässig weich, die feinsten Nadeln durchlassend. Der Torf der Bremer und friesischen Moore ist nach den vorliegenden Proben ein festes, von vermoderten Wurzeln und harten Stellen durchzogenes, rotbraunes Material.

Ich verstehe unter **Bremer Torf** das in der Umgebung Bremens auf Hannoverischem Gebiete gewonnene Material. Dieser Torf ist in seiner Struktur rauh und kann in der Güte gar nicht mit dem Torf, der in meinem Geschäft verarbeitet wird, verglichen werden. Eine von Bremen als I. Qualität bezogene und als solche bezahlte, mir zur Verfügung stehende Sendung enthält überhaupt keine Platte erster Qualität. Sämtliche Platten, die nur die Grösse 19,5 x 29,5 cm hatten, sind mit dicken, vermoderten Wurzeln durchsetzt, teilweise sehr hart und aus frischem, feuchtem Torf gearbeitet. Die Stärke dieser auf „exakt“ arbeitenden Maschinen hergestellten Platten war sehr ungleich und schwankte zwischen 11 und 15 mm.

Noch schärfer wird der Unterschied der Güte meines gegenüber dem Bremer Fabrikat in folgendem Briefwechsel erfasst: „Herrn H. Kreye, Hannover. Ich bitte mir ein Postpaket mit 64 Platten I. Qualität 28 x 13 x 1/4 cm zu senden. Ich hatte mir kürzlich ein **Paket Torf von Bremen** kommen lassen, jedoch musste ich die ganze Sendung wieder zurückgehen lassen, weil die Platten ganz ungleichmässig und teilweise so hart waren, dass sich die **Nadeln umbogen**. R. H. in Hamburg.“ Nach Empfang meiner Sendung teilt mir derselbe Herr mit: „Ich bestätige Ihnen gern, dass die **Torfplatten zu meiner vollen Zufriedenheit ausgefallen sind.**“

Ich liefere meine Torfplatten in Postpaketen:

I. Qual.	28 cm lang, 13 cm breit, 1/4 cm stark, 64 Platten	3,20 Mk.
	26 " " 12 " " 1/4 " " 78 " " "	3,20 "
	30 " " 10 " " 1/4 " " 80 " " "	3,20 "
II. Qual. (in der Güte des Bremer und friesischen Materials I. Qual.):		
	28 cm lang, 13 cm breit, 1/4 cm stark, 64 Platten	1,80 "
	26 " " 12 " " 1/4 " " 78 " " "	1,80 "
	30 " " 10 " " 1/4 " " 80 " " "	2,-- "

100 Ausschuss-Platten nach Wahl —,80 bis 1,— Mk.

Verpackung berechne ich für 1 Paket mit 20 Pf. Bei Aufträgen im Werte von 20 Mk. an gewähre ich 10% Rabatt.

Torfklötze zum Käferspannen, festes, dabei weiches Material, p. St. —,10 Mk.

Insektenadeln, beste, weisse, p. 1000 St. 1.85 Mk.

Kaiserl. Patentamt No. 282588 G. M.

### Verstellbares Spannbrett

mit Vorrichtungen, durch welche eine Verschiebung des beweglichen Brettes nach oben und in der Längsrichtung verhindert wird.

Die Spannbretter werden aus weichem Lindenholz in vorzüglichster Arbeit geliefert; das bewegliche Brett ist nach jedem Verstellen fest aufliegend und unverschiebbar, ein Vorzug allen anderen Systemen gegenüber.

Ich liefere die Spannbretter in

35 cm Länge, 13 1/4 cm Breite zu	1,20 Mk.
35 " " 14 " " "	1,35 "

Patent-Nadeln, Idealnadeln, Nickelnadeln usw.

Netzbügel für Schmetterlinge, Käfer- und Wasserinsektenfang, Aufklebeblättchen, lithographierte Etiketten, Insektenkästen, Tötungsgläser in 5 verschiedenen Grössen usw.

Jeder Auftrag wird umgehend erledigt, jede nicht passende Ware wird gegen Erstattung der gebahnten Kosten zurückgenommen.

Man verlange meine ausführliche Preisliste.

H. Kreye, Hannover.

## Der Universal-Anzeiger

Spezialblatt für Philatelle und

Sammelwesen jeder Art

(einzig. Organ dies. Art in Österr.-Ungarn)

erscheint einmal monatlich unter Mitwirkung namhafter Fachautoren und gelangt abwechselnd an Sammler und Händler von Briefmarken, Münzen, ferner an Entomologen, Lehrer etc., insgesamt an ca.

15—20 000 Interessenten aller Sport- und Sammelzweige abwechselnd zur Versendung.

Abonnement Mk. 1,50 franko per Jahr inkl. Strassenbahn-Unfall-Versicherung über Kr. 1000.—

Probeblatt gratis.

Wirksamstes Insert.-Organ.

Redaktion und Verlag:

Wien II/1, Castellezgassee Nr. 22 L.

### Insektenkästen

aus Erlenholz, in Nut und Feder staubdicht schliessend, unerreichbar billig:

Grösse	roh	mit Auslage mit Glas
30 x 40 cm	1,20 Mk.	1,70 Mk. 2,25 Mk.
40 x 47 "	1,50 "	2,25 " 3,— "
42 x 51 "	1,70 "	2,60 " 3,50 "

Die Kästen mit Glas sind vollständig gebrauchsfertig, ringsum gebeizt und mattiert; ringsum poliert nur 50 Pf. mehr. Preisliste kostenlos.

E. Gundermann, Gotha

Leesenstrasse 13.



Man verlange grat. u. fr. m. reich. illustr. Preislisten über entom. Requisiten.— Gespannte Lepidopteren.

## Naturalien-Handlung

von

V. Fric in Prag 1544-II

kauft und verkauft

naturhistorische Gegenstände aller Art.

### Insekten-sammelkästen

in anerkannt solider, saub. Ausführung.

Aufm. A: einfacher dichter Verschluss, von 1,80—4 Mk. Aufm. B: doppelstaubdichter Verschluss, der derzeit beste Verschluss, von 2—4,50 Mk. Aufm. C: in Nut und Feder dicht schliessend, von 3—6 Mk.

Ferner Schränke und alle entomol. Gebrauchsartikel in praktischer, solider Herstellung liefert zu mässigen Preisen

Jul. Arntz, Elberfeld

Spezialfabr. f. Sammlerartikel.

Liefer. bedeut. Entom., Schulen und Museen des In- und Auslands.

Ill. Preisliste gratis.

## Calwers Käferbuch

4. oder 5. Auflage zu kaufen gesucht. Bitte um Angebote.

E. v. Grabcewski, Meran, Süd-Tirol Sigmundshelm.

Antiquarisch suche zu erwerben gegen bar in gut erhaltenen Exemplaren:

Berge, F., Schmetterlingsbuch. 8. Aufl. Spuler, A. oder Hofmann, E., Die Schmetterlinge Europas. 3. oder 2. Aufl.

Lutz, K. G., Der Schmetterlingszüchter, 2. Aufl.

Klier, P. oder Schreibers Raupenkalender.

Calwers Käferbuch, 6. Aufl. Bitte um ausführliche Angebote mit Angabe der Preise inkl. Porto an

A. Slawinsky, Abteilungs-Chef der kaiserl. Finanzkanzlei Petrokoff, russ. Polen.

## Wilhelm Niepelt

Zirlau b. Freiburg, Schl.

 Entomol. Fachtischlerei

mit elektr. Motorbetrieb.

Listen über Schränke und Kästen gratis.

Noch 100 gesunde, grosse

**Pap. machaon-Puppen**, bisher kalt aufbewahrt, zu kaufen gesucht. Gefl. Offerten an Carl Frings, Bonn a. Rh., Humboldtstr. 7.

## Bekanntmachung!!

Allen Fragestellern zur Antwort, dass ich, wie ich schon früher bekannt gegeben habe, Centurienmaterial und dergl. nicht liefern kann und dass ich diesbezügliche Zuschriften, die mit jeder Post stossweise bei mir eintreffen, unter keinen Umständen beantworte. Daher unnützlich, zu schreiben! Geld-Voreinsendungen verbitte ich mir auf das allerentschiedenste! Werde es in Zukunft mit der Rücksendung desselben nicht sehr eilig haben. —

Atlas-Falter seit langem vollständig vergriffen. Infolge meiner Versetzung kann ich nicht dafür einstehen, dieselben später wieder liefern zu können. Dies den Herren, die mit mir hierüber korrespondieren, zur Nachricht. Dr. Roepke, Salatiga.

## Wer?

kann mir die jetzige Adresse in Nordamerika des Lehrers

Sasko, früher in Arva (Ungarn) angeben? Bitte darum. Kosten vergütet. Wilhelm Niepelt, Zirlau b. Freiburg (Schles.).

# O Entomologista Brasileiro.

Die einzige der Entomologie gewidmete Zeitung, welche in Südamerika erscheint.

Alle Entomologen Europas und Nordamerikas, welche in Tauschbeziehungen zu den Entomologen und Insektensammlern Brasiliens zu treten wünschen, müssen diese Zeitschrift abonnieren.

In Brasilien, welches mit Recht als das Insektenparadies bezeichnet wird, leben viele Entomologen, die den Wunsch haben, in Tauschverbindung mit ihren europäischen Kollegen zu treten.

Senden Sie bitte eine Postanweisung mit Frs. 10 — an M. le comte Amadeu A. Barbiellini, Rua. Calvão Bueno n. 6, S. Paulo (Brasil). Eine Probenummer von 32 Seiten wird franko gegen Bezahlung von 1 Frs. zugesandt.

Alle Abonnenten geniessen das Recht einer Gratisanzeige. Die Direktion der Zeitschrift schickt entomologisches Material aus Brasilien den Herren Spezialisten, die auf die Zeitschrift abonniert sind, gerne auf Wunsch zum Studium.

Herr Dr. Max Bernhauer in Grünburg (Oberösterreich) hat in einer durch die Zeitschrift erhaltenen Sendung von 100 Stück Staphylinidae mehr als 40 für die Wissenschaft neue Species gefunden.

Entomologen der ganzen Welt, abonnieren auf die Zeitschrift

# O Entomologista Brasileiro.

## Dr. O. Staudinger & A. Bang-Haas, Blasewitz-Dresden.

Wir bieten an in:

**Lepidopteren-Liste 53** (für 1910) (100 Seiten gross Oktav), circa 16000 Arten Schmetterlinge aus allen Weltteilen, davon über 8000 aus dem palaearktischen Gebiete, viele der grössten Seltenheiten dabei; ca. 1400 präpar. Raupen, lebende Puppen, Gerätschaften, Bücher, gebr. Insektenschränke. Ferner 189 enorm billige Centurien u. Lose. Die systematische Reihenfolge dieser aussergewöhnlich reichhaltigen Liste ist die der neuen Auflage (1901) des Kataloges von Dr. Staudinger und Dr. Rebel. Zur bequemen Benutzung ist die Liste mit vollständigem Gattungsregister (auch Synonyme) für Europäer und Exoten versehen. Preis der Liste 1,50 Mk. (180 Heller). Die Liste enthält viele Neuheiten und Preisänderungen.

**Coleopteren-Liste 30 A** (Paläarktken), 80 Seiten gross Oktav, 14400 Arten aus dem palaearktischen Faunengebiete und 60 sehr preiswerte Centurien. Die Liste ist mit vollständigem alphab. Gattungsregister (2450 Genera) versehen. Preis 1 Mark (120 Heller).

**Liste VII** (76 Seiten gross Oktav) über europ. und exot. diverse Insekten, ca. 3200 Hymenopt., 2400 Dipt., 2200 Hemipt., 600 Neuropt., 1100 Orthopt. und 265 biol. Objekte, sowie 50 sehr empfehlenswerte billige Centurien. Die Liste ist ebenfalls mit vollst. alphab. Gattungsregister (2800 Genera) versehen. Preis 1,50 Mark (180 Heller)

Listenversand gegen Vorauszahlung, am sichersten per Postanweisung.

Diese Beträge werden bei Bestellung von Insekten der betreffenden Gruppe von über 5 Mk. netto wieder vergütet.

Da fast alle im Handel befindlichen Arten in unseren Listen angeboten sind, so eignen sich dieselben auch sehr gut als Sammlungskataloge.

Die in unseren Listen angebotenen Arten sind bei Erscheinen stets in Mehrzahl vorhanden.

Hoher Barrabatt.

Auswahlsendungen bereitwilligst.

## Anzeige.

Die entomologische Abteilung des Naturhistorischen Institutes „Linnaea“ habe ich käuflich übernommen und sehe unter der Firma

## Entomologisches Institut

Inh. Eugène Rey

Angeboten von Insekten aller Art, deren Frassstücken und Entwicklungsstadien stets gern entgegen.

Eugène Rey, Berlin NW. Lübeckerstr. 4.

## Insektenkästen, Schränke, Spannbretter usw.

in sauberer und solider Ausführung liefert seit 16 Jahren zu den billigsten Preisen die Spezialtischlerei

Hugo Günther (G. Augustin Nachf.) Gotha.

Preislisten gratis!

Hunderte von Anerkennungen!

Prämiert Schwabach 1905.

## Zum Versand

von Puppen u. a. liefere hölzerne

Versandkästchen

billigst. 1 Postpaket, gemischt, ca. 50 Stück, bei Vereinsendung 3,50 Mk. franko.

Gesunde Liguster- u. Pappelschwärmer-Puppen zu vertauschen.

Julius Schmehl, Gotschdorf Post Reibnitz i. R.

## Spannstreifen aus Pausleinwand.

Reissen nie aus.

40 m von 3 mm und 20 m von 10 mm Breite 1,10 Mk. postfrei.

Karl Andreas, Gonsenheim b. Mainz.

Einem Herrn aus gebildetem Stande bietet sich Gelegenheit zur

## Beteiligung

an einem bereits gut eingeführten entomologischen Geschäftsbetrieb, der durch Anlage einer grossen

Raupenzuchtfarm

erweitert werden soll. Eigene neue Villa mit grossem Garten in schönster und entomologisch sehr günstiger Lage Thüringens. Energische praktische Mitarbeit, event. auch bei Sammelreisen etc., sowie entsprechende Kapitaleinlage erforderlich.

Näheres unter X. Z. 101 an die Exped. d. Ztg.

## Suche

im Tausch oder gegen bar je 10—12 gut präparierte Raupen von *Ocneria dispar* und *Abraxas grossulariata* in verschiedenen Grössen, tote Puppen von *grossulariata*, an Rinde abgelegte Eierschwämme von *dispar*, auch tote, sowie auch einige kleinere Raupen von *pinastri* und *Amph. betularius*.

Biete gut präparierte Raupen, Falter und Käfer in grosser Auswahl.

E. R. Naumann, Mittelbach Bez. Chemnitz.

## Brehms Tierleben,

3 Bände, Original-Volksausgabe, Ladenpreis 30 Mk., wie neu, 19 Mk.

Aus der Natur, Jahrg. 1—3 gbdn., J. 4 in Heften statt 37 Mk. für 20 Mk., wie neu.

Meyers Konv.-Lexikon, kl. Ausgabe, 3 Lederbde, 6. Auflage, statt 30 Mk. für 20 Mk., wie neu.

Alles franko inkl. Verpackung gegen Nachnahme. Nehme im Tausch: Exoten I. Qual. gespannt und in Tüten; auch kleinere Tagfalter.

Edwin Adler, Cöpenick Kaiserwilhelmstr. 3.

# Von Dr. A. Seitz

# Die Gross-Schmetterlinge der Erde

wurde heute die **98.** Lieferung ausgegeben. — Soeben erschien die **56.** Lieferung des

## I. Hauptteiles: Paläarkt. Grossschmetterlinge.

225 Farbentafeln mit cirka 10 000 Figuren in 100 Lieferungen à 1 Mk.

Ferner ist erschienen die **42.** Lieferung des

## II. Hauptteiles: Exotische Grossschmetterlinge.

Ca. 300 Lieferungen à 1,50 Mk.

Einen glänzenden Beweis für die Tatsache, dass dieses Werk tatsächlich „das Werk des Schmetterlings sammlers“ ist, bildet die fortgesetzt über alles Erwarten bedeutende Zunahme der Abonnenten! Wer die Schmetterlingsfauna vollständig kennen lernen will, bestelle den „Seitz“!

Text in deutscher, englischer oder französischer Sprache.

Mit Lieferung **55** wurde der **I. Band (Rhopatocera palaeartica)** des grandiosen Riesenerkes vollendet.

Auf **89 Farbentafeln** sind **3470 paläarktische Tagfalter** abgebildet. Ein umfassender Index mit ca. **5000** Namen ermöglicht das sofortige Aufsuchen jedes einzelnen Falters in Text und Tafel.

Der **Preis** für den vorliegenden **I. Band**, gebunden in **2 eleganten Halbfranzbänden** mit abwaschbarer Leinwand (Dermatoid) wurde auf **58 Mk.** festgesetzt.

Der **Subskriptionspreis** auf den **I. Band** ist hiermit erloschen.

Fritz Lehmanns Verlag, Ges. m. b. Hftg., Stuttgart.

## Winkler & Wagner

vormals Brüder Ortner & Co.

Naturhistorisches Institut und Buchhandlung für Naturwissenschaften

Wien XVIII. Dittesgasse No. 11

(ständige Lieferanten fast sämtlicher Institute und Museen der Erde)

empfehlen sich zur Lieferung aller entomologischen Bedarfsartikel in bisher unübertroffener Güte und Zweckmässigkeit, als:

Netze, Klopfschirme, Köderlaternen, Tötungsgläser, Sammelschachteln, Nadeln, Spannbretter, Präpariernadeln, Raupenausblasapparate, Behälter für Zucht und Aufbewahrung, Sammlungsladen und Schränke aus eigener, mit neuesten Holzbearbeitungsmaschinen eingerichteter Werkstätte mit elektrischem Kraftbetrieb, Mikroskope, Lupen etc. etc.

**Hauptkatalog 8** mit 673 Notierungen und über 300 Abbildungen steht gegen Einsendung von —,80 Mk. = 1 Kr., die bei Bestellungen im Betrage von 8 Mk. = 10 Kr. aufwärts vergütet werden, zur Verfügung.

Spezialbuchhandlung für Entomologie. — Grösstes Lager (ca. 8000 Nummern) von entomologischen Werken und Separatabdrücken.

Bei Bedarf bitten wir Offerte zu verlangen.

Lepidopteren und Coleopteren des paläarktischen Faunengebietes in tadelloser Beschaffenheit mit genauen Fundortnachweisen zu billigsten Nettopreisen.

Soeben erschien: **Dublettenliste 4 paläarktischer Lepidopteren**, ca. 3000 Formen enthaltend; dieselbe steht Interessenten kostenlos zur Verfügung.

Tauschgebote in Lepidopteren und Coleopteren stets willkommen und tauschen wir uns besonders erwünschte Arten — oft auch gewöhnliche — gerne ohne Abzug (andere mit 1/4 Abzug) ein.

Lithographische

### Insekten-Etiketten (Blankette)

tauscht um gegen frische Schmetterlingspuppen. 1000 Stück 80 Pf. Franko gegen franko.

Hagemann'sche Druckerei, Speyer a. Rh.

### I. Hauptteil Seitz

zu verkaufen, 54 Lieferungen à 60 Pf.  
Otto Stöber, Dortmund.

### Sammler und Züchter

in den Tropen wollen ihre Spezialofferten zwecks vorteilhafter Verwertung der alljährigen Ausbeute an Lepidopteren und deren Zuchtmaterial einsenden. Zahle gute Preise. Stehe auch event. mit Faltern der hiesigen Fauna (Harzgebirge) zum Kauf und Tausch zur Verfügung. Reflektiere, da zum Wiederverkauf, nur auf prima Qualität.

Friedr. Döpelheuer, Halberstadt (Deutschl.)  
Westerhäuserstr. 53.

### Berges Schmetterlingsbuch

8. Auflage,  
neu gebunden, zu 12 Mk. zu verkaufen.  
K. Autenrieth, Stuttgart, Ludwigstr. 45 II.

### Wohnungswechsel!

Wir machen unsere verehrlich. Mitglieder darauf aufmerksam, dass Wohnungsänderungen für den 1. Januar uns sofort, spätestens bis Anfang Dezember bekanntzugeben sind. Bei später eingehenden Meldungen können wir keine Garantie für prompte Zusendung der Zeitung übernehmen und müssen auch für die dadurch entstehende doppelte Ueberweisung die Postgebühr berechnen.

Die Geschäftsstelle.

### Zur gefl. Beachtung!

Wir ersuchen hiermit die verehrl. Mitglieder höfl., alle noch rückständigen Mitglieds- und Inseratenbeiträge baldigst einzusenden. Laut Statut sind alle Ueberzeilen pränumerando zu zahlen und können wir deshalb neue Inserate nur dann aufnehmen, wenn die alten bezahlt sind. Es liegt somit nur im eigensten Interesse der Mitglieder, durch Pünktlichkeit in diesem Punkte unsere Bemühungen zu unterstützen.

Die Geschäftsstelle.

Diejenigen Mitglieder, welche inserieren u. ihre 100 Freizeilen überschritten haben, werden höfl. u. dringend ersucht, soweit sie ihren Bezahlungen noch nicht nachgekommen sind, dieselben laut den ihnen zugesandten Rechnungen zu regeln.

Die verehrl. Abonnenten, welche ihre Zeitung durch die Post bestellen, werden dringend und höfl. ersucht, das Abonnement zeitig zu erneuern, damit im neuen Quartale keine Störungen bei der Lieferung entstehen.

Die Geschäftsstelle.

Für Redaktion des wissenschaftl. Teiles: Prof. Dr. A. Seitz, Darmstadt, Bismarckstr. 59. Verlag des Intern. Entomolog. Vereins.  
Für Inserate etc.: Geschäftsstelle Fritz Lehmanns Verlag, Ges. m. b. Hftg., Stuttgart. Druck der Stuttgarter Vereinsbuchdruckerei.



# ENTOMOLOGISCHE ZEITSCHRIFT.

Central-Organ des  
Entomologischen

Internationalen  
Vereins.

Herausgegeben unter Mitwirkung hervorragender Entomologen und Naturforscher.

Die Entomologische Zeitschrift erscheint wöchentlich einmal. Insertionspreis pro dreigespaltene Petit-Zeile oder deren Raum 20 Pfg. — Mitglieder haben in entomologischen Angelegenheiten in jedem Vereinsjahr 100 Zeilen Inserate frei.

✎ *Schluss der Inseraten-Aannahme Mittwoch morgens 8 Uhr.* ✎

Inhalt: Lebensweise und Zucht von *Polyommatus baeticus* L. auf Java. — Das Ei von *Senta maritima* Tausch. — Einige neue paläarktische Lepidopteren-Formen. — Gefährliche Insekten. — In Sachen der Mimikry-Theorie. — Bemerkung der Redaktion. — Inserate.

## Lebensweise und Zucht von *Polyommatus baeticus* L. auf Java.

Von Dr. W. Roepke (Bandoeng, Java).

(Fortsetzung.)

**Die Raupe.** Dieselbe hat die typische Form der *Lycaeniden*raupen. Ihr Umriss ist elliptisch, ihr Rücken schwach gewölbt. Allein das Hinterende der Raupe ist etwas stärker abgeplattet. Der kleine rundliche Kopf ist bräunlich, glänzend, mehr oder weniger schwärzlich gezeichnet. In der Ruhe ist derselbe völlig unter dem Nacken verborgen, er wird jedoch, während die Raupe frisst, auch von oben sichtbar. Die zarten Brustfüßchen sind hellbraun, die ebenfalls sehr zarten Bauchfüßchen weisslich durchscheinend, wie die ganze Unterseite der Raupe; sie werden von Seitenrändern des Körpers weit überragt. Beim Laufen über eine Glasplatte z. B. ruht fast die ganze Bauchfläche des Tieres der Unterlage auf, jedoch nicht so stark wie etwa bei den *Limacodiden*raupen. Die Färbung der Raupe ist ein schmutziges Grün von sehr wechselnder Nüancierung, bald ist sie heller, bald dunkler, bald mehr bräunlich-, bald mehr gelblichgrün. Nicht selten sind auch solche Formen, bei denen ein trübvioletter Farbton von den Seitenteilen her und der Höhe des Rückens sich ausbreitet. Bei allen aber tritt die Rückenlinie in Gestalt eines dunkleren, schmalen Streifens mehr oder weniger deutlich hervor. Zu beiden Seiten desselben treten gelegentlich hellere, segmental abgesetzte Schrägzeichnungen auf. Die ganze Oberfläche des Körpers der Raupe erscheint schwach sammetartig; mit Hilfe des Mikroskopes erkennt man, dass diese Struktur durch zahlreiche, sehr kurze, dicht gedrängt stehende Börstchen verursacht wird. Die Lüftlöcher treten nicht sonderlich hervor. Die jüngeren Raupen unterscheiden sich von den erwachsenen — abgesehen natürlich von der Grösse — nur sehr wenig. Ihre Färbung und Zeichnung ist intensiver, bezw. deutlicher, auch sind Exemplare mit überwiegend violetter Grundton häufiger. Die allerjüngsten Stadien, die ich fand — sie massen ungefähr 2—3 mm — sind sozusagen farblos. Erwachsene, in der Ruhestellung befindliche Raupen massen 16 mm in der Länge bei einer Breite von 6 mm.

Die Raupen, die zur Verpuppung schreiten, werden farblos, etwas durchscheinend, und verstecken sich zwischen den Falten des Fliesspapiers oder des Stoff-

restes, womit der Boden der Glasschale ausgekleidet ist, und ziehen dieselben durch ein paar unregelmässige Fäden etwas enger zusammen. Alsdann verfärben sie sich völlig, schrumpfen etwas und werden kugliger, bis sie sich nach ein oder zwei Tage in eine Puppe verwandeln. Bevor diese erhärtet ist, ist sie fast weiss, mit sehr deutlicher, violetter Rückenlinie. Rasch geht diese Färbung in ein definitives, liches Braun über, das verdunkelt wird durch zahlreiche feine schwärzliche Atome. Auf dem Rücken sind dieselben am dichtesten, auf der Bauchpartie und namentlich auf den Flügelscheiden am dünnsten gesät. Letztere Teile scheinen dadurch am lichtesten. Ueber den Rücken zieht eine feine schwarze Linie, zu beiden Seiten derselben findet sich auf jedem Segment je ein feiner, schwarzer Punkt. Bei den dunkelsten Exemplaren sind auch die Flügeldecken schwärzlich berieselt, doch bleibt die Anlage der Nervatur in Gestalt feiner, hellerer Linien deutlich ausgespart. Auch die Stigmen bleiben als kleine, lichte Höfe immer sichtbar. Die Puppe ist verhältnismässig schlank und überall gleichmässig gerundet; selbst die Hinterleibsspitze lässt keine besondere Auszeichnung erkennen. Nur die Schulterecken stehen ein klein wenig hervor. Weibliche Puppen, die von gut genährten Raupen herrühren, unterscheiden sich von den männlichen leicht durch ein etwas stärker entwickeltes Abdomen. Die Länge der Puppe beträgt 11—12 mm, die grösste Dicke derselben (etwas vor dem Hinterrande der Flügelscheiden) 4—5 mm. Die ganze Oberfläche der Puppe ist mattglänzend. Im Freien habe ich die Puppe nicht auffinden können. In den leer gefressenen Schoten scheint die Raupe unter normalen Umständen sich nicht zur Verpuppung anzuschicken, wiewohl sie es in der Gefangenschaft dann und wann taten.

**Der Falter.** Nach genau zehn Tagen schlüpfen bei mir aus den Puppen die Falter von *Pol. baeticus* aus, und zwar mit Vorliebe in den Vormittagsstunden. Es ist erstaunlich, wie rasch die Tiere auswachsen: in ungefähr fünf Minuten sind die Flügel gestreckt und nach einer Viertelstunde bereits beginnt das Falterchen zu fliegen.

Einen greifbaren Unterschied des Falters gegenüber europäischen Exemplaren vermag ich nicht zu entdecken; einzelne der hiesigen Exemplare werden recht gross, ich hatte solche, bei denen der Vorderrand des Vorder-

flügels 19—20 mm mass. Die meisten der gezogenen Stücke jedoch sind etwas kleiner.

Noch ein Punkt scheint mir der Beachtung wert, obwohl meine diesbezüglichen Beobachtungen rein negativ ausgefallen sind. Bekanntlich leben sehr viele Lycäniden-Raupen in Gemeinschaft mit Ameisen. Von vornherein richtete ich mein Augenmerk darauf, ob diese Erscheinung auch bei unsern *baetica* auf Java zuträfe. Die Annahme, dass dem so sei, liegt besonders nahe, weil die *Crotalaria striata* eine Art „Ameisenpflanze“ zu sein scheint. Sie wird nämlich, auch selbst wenn sie keine Blattläuse beherbergt, ausserordentlich stark von einer kleinen schwarzen Ameise (*Dolichoderus bituberculatus* Mayr?) besucht. Das Lockmittel für letztere bilden kleine, knöllchenartige Gebilde, die an der Ansatzstelle der Blütenstielchen und zwar auf der Unterseite, sich finden. Diese Knöllchen werden von den Ameisen gierig abgeweidet und üben eine so starke Anziehungskraft auf die kleinen schwarzen Gäste aus, dass die Blütenstände meist über und über von letzteren bedeckt sind. Zwischen den heranreifenden Schoten legen sie sogar ganz kleine Nester an und dringen auch in die von den *baetica*-Raupen bewohnten Schoten ein. Die Raupen kommen also zur Genüge mit den Ameisen in Berührung. Nun habe ich das Verhalten dieser Tiere zu einander sehr genau beobachtet, nicht nur im Freien, sondern auch in der Gefangenschaft, indem ich die Ameisen mit den Raupen zusammen einsperrte. Ich habe aber auch nicht ein einziges Mal wahrnehmen können, dass die Ameisen irgend welche Notiz von den Raupen nahmen oder umgekehrt. Und dabei habe ich weit über hundert Raupen beobachtet. Die kleine schwarze Ameise und die *baetica*-Raupe scheinen hier für einander nicht zu existieren. Diese Erscheinung kann verschiedene Ursachen haben: entweder die Raupe der javanischen *baetica* wird von Ameisen überhaupt nicht besucht, oder aber sie lebt nur in Gemeinschaft mit ganz bestimmten Ameisenarten, die im vorliegenden Fall nicht anwesend waren. Für die erste Möglichkeit scheint der Umstand zu sprechen, dass ich Drüsenorgane, deren Sekrete den Ameisen zur Anlockung dienen, nicht habe wahrnehmen können, wenigstens nicht bei oberflächlicher Betrachtung der Raupe. Zu eingehenderen mikroskopischen Untersuchungen fehlte mir allerdings die Gelegenheit. Sicher ist auf jeden Fall, dass die Raupe von *Polyommatus baeticus* auf Java auch ohne die Anwesenheit von Ameisen in ganz normaler Weise zur Entwicklung gelangt.

## Das Ei von *Senta maritima* Tausch.

Aufzucht zur 2. Generation  
durch Herrn Schnackenberg, Hamburg.\*)

Von Dr. K. Hasebroek.

Mit 7 Figuren.

Die Verhältnisse für das Eintragen von *S. maritima* Raupen waren im letzten Frühjahr für uns Hamburger günstig. Sowohl an Zahl als an Qualität — verschiedenlich sind die schönen Abarten *bipunctata* Hw. und *Wismariensis* Schmidt geschlüpft — haben wir gut abgeschnitten.

Unser reges Mitglied Herr Schnackenberg hatte den guten Gedanken, aus seinem reichen Material am 3. V. 1909 zwecks Copula 4 Falter in einem Hafen zu einander zu setzen. Als Futter nahm er einige Tropfen Köder, den er dann und wann anfeuch-

tete. 5. V. 1909 waren 2 Eier an dem eingestellten gespaltenen Rohrstengel, 6 Eier an der Glaswand und ca. 20 Eier an der Verschlussgaze abgelegt.

Herr Schnackenberg war so liebenswürdig, mir 10 Eier zu überlassen. Ich gebe die bisher unbekannte Beschreibung: Die frischen Eier sind gelbweiss. Nur die befruchteten verändern sich nach einem Tage in typischer Weise und zwar folgendermassen:

I. Unter der Lupe: Das Ei ist annähernd eine zu ca.  $\frac{1}{3}$  abgeplattete Kugel. Die Grundfärbung ist hellweissgelb. Es ist eine schokoladenbraune Ringzeichnung vorhanden, die nicht äquatorial, sondern polwärts beträchtlich verschoben ist. Aus diesem Grunde ist nicht anzunehmen, dass die Abplattung des Eies durch die Anheftung entstanden ist, sondern, dass sie zur Form selbst gehört.

Die Ringzeichnung ist nicht regelmässig, sondern bei verschiedenen Eiern in verschiedener Weise ausgefärbt; häufig ist der Ring zerrissen. (Fig. 1—3).



Fig. 1.



Fig. 2.



Fig. 3.

II. Unter stärkerer Vergrößerung: Das Ei sieht ungemein zierlich aus; ich möchte es mit einem „Schneeball mit Schokoladenguss“ vom Zuckerbäcker vergleichen. Stellt man scharf ein, so bemerkt man feine Längsrippen und zwar in Anzahl von 8—9 auf den Quadranten. Die Rippen verlaufen häufig in Teilung, erreichen also nicht sämtlich den Pol. Bei noch stärkerer Vergrößerung löst sich die braune Ringzeichnung in Querriefelung auf. (Fig. 4). Seitwärts aufgestellt erscheint die Ringfärbung als unregelmässig lange Pigmentierung zwischen den Rippen. (Fig. 5).

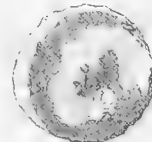

Fig. 4.

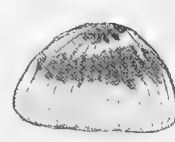

Fig. 5.



Fig. 6.

Die abgeplattete Seite der Kugel ist zeichnungslos; die Rippung kann man hier nicht mehr verfolgen. Also ein weiteres Zeichen dafür, dass die Abplattung zur wirklichen Gestalt des Eies gehört.

14. V. 09. Die Eier werden eisengrau und 15. V. 09 schlüpfen 7 Räumchen. Das Räumchen ist einförmig eisengrau mit grossem glänzenden schwarzen Kopf, welcher in einigen Stellungen und Lagen dem Körper ein keulenförmiges Ansehen gibt. Lange Härchen stehen reichlich aber einzeln auf kleinen Wärzchen auf allen Segmenten. (Fig. 6).

Ich gab als Futter die innere Haut von Schilfstengeln, lose im Gläschen, einen frischen, grünen Schilfblattschuss und — nach dem Vorgehen bei erwachsenen Raupen — eine kleine tote Schlupfwespe. Die Räumchen lebten noch bis zum 18. V., sie schienen auch an der Rohrhaut zu nagen, gingen dann aber sämtlich ein.

Herr Schnackenberg nun, der ausser der Rohrhaut feuchtes Weissbrot als Nahrung gab, hatte mehr Glück. Schon am 21. V. 09 berichtete er im Verein, dass die Räumchen auf das Doppelte gewachsen waren. Am 28. V. 09 konnte er 8 gut gedeihende Räumchen von

\*) Nach Demonstrationen im Entomologischen Verein für Hamburg-Altona 28. V., 11. und 25. VI. und 9. IX. 1909.

ca.  $\frac{3}{4}$  cm Länge demonstrieren, d. h. die volle Zahl, die ihm aus den Eiern geschlüpft waren. Herr Schnackenbeck hat eine ingenieure Zuchtmethod sich ausgedacht, die raffiniert die natürlichen Verhältnisse berücksichtigt, ja es den Räupechen ungemein bequem macht und zugleich eine solche Uebersicht über das Werden und Gedeihen des Räupechens gestattet, dass der Züchter seine helle Freude daran haben kann: In einem mittelgrossen Lampenglascylinder sind 4 gespaltene Schilfrohrhälften durch die Ecken zweier leicht angefeuchteten Weissbrotwürfel an die Cylinderglaswand festgeklemmt, so dass sie annähernd parallel durch den Cylinder von oben nach unten hindurchziehen. Obere und untere Cylinderöffnung sind durch feine Gaze überbunden. (Fig. 7).

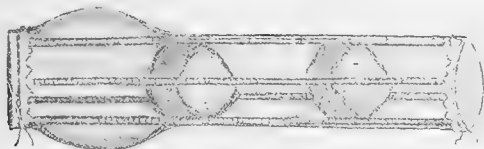

Fig. 7.

Der ganze Cylinder kann von Zeit zu Zeit in einen grösseren Hafen gestellt werden, dessen Wände angesprengt sind, wodurch genügend und doch nicht zu viel Feuchtigkeit der Luft im Cylinder zugeführt wird.

Die 8 Räupechen erregten in ihrer lebensfrischen Beweglichkeit und in ihren Märschen an den Rohrstengeln bei der Demonstration allgemeine Bewunderung: sie fühlten sich scheinbar äusserst wohl in diesen der Natur angepassten Verhältnissen und man sah sie sowohl von der Rohrrinnenhaut, besonders an den rauhen Stellen, als von dem Brote fressen.

10. VI. konnte Herr Schnackenbeck die Raupen — alle 8 lebten — in einer Grösse von 2—2 $\frac{1}{2}$  cm und in guter Verfassung zeigen. Während er bisher von einer Häutung nichts beobachtet hatte, hatte er jetzt ein Stück abgestreifte Haut zum erstenmal bemerkt. Die Raupen frassen also die Haut sicher sofort auf. Man sah bei der Demonstration, wie eine Raupe sich tief in das Brot hineingearbeitet hatte und sich offenbar hier gütlich tat. Die grösseren Raupen hatten nummehr die hellbraune Farbe, wie man sie von den eingetragenen Raupen her kennt.

Am lebhaftesten interessierte natürlich die Frage, ob bei so früher Inangriffnahme der Eizucht der *Senta maritima* eine II. Generation erzielt werden konnte. Da sich die Eule überhaupt treiben lässt, so konnte man es erwarten. In der Tat ist die II. Generation erschienen; Herr Schnackenbeck konnte im Verein am 9. September weiter folgendes berichten:

14. VI. 09. Mordraupe! Nur noch 6 Raupen und der Rest von einer angefressenen. Ueberführung in grösseren Glashafen mit trockenen vorjährigen Stengeln. Als Futter: junge Raupen von *C. phragmitidis*.

18. VI. 09. 1 Stengel zugesponnen. 5 Raupen.

22. VI. 09. 2 Stengel zugesponnen. 1 Puppe in einem nicht zugesponnenen Stengel!

7. VII. 09. 2 Falter von normaler Grösse, morgens 6 Uhr bemerkt.

8. VII. 09. 1 Falter, wesentlich kleiner als normal.

12. VII. 09. 1 Stengel frisch zugesponnen; hieraus

29. VII. 09. der Falter.

12. VIII. 09. Letzte Raupe fast erwachsen, die

22. VIII. 09. leider dem Behälter entkommen ist.

Da die Zucht der *Senta maritima* vom halb-erwachsenen Raupenstadium an bekanntlich keine Schwierigkeiten mehr bietet, so dürfte wohl hiermit

das Problem der gesamten künstlichen Zucht gelöst sein. Es bedeutet das, scheint mir, ein gewisses lepidopterologisches Ereignis und kann vielleicht für die bisher — so viel mir bekannt — als ziemlich unmöglich angesehenen Zucht der reinen Schilfeulen aus dem Ei vorbildlich werden. Wir werden dann der so überaus interessanten Biologie dieser Falterarten noch näher treten können. Die Dauer der Puppenruhe ergibt sich in unserem Fall = 15—17 Tage. Die Falter schlüpfen gegen 8 Uhr Abends.

## Einige neue paläarktische Lepidopteren-Formen.

Beschrieben von F. Heydemann.

### *Lyc. hylas* Esp. ab (et var?) *tiroliensis* m.

Dieser neuen, gut differenzierten Form gehörte ein recht grosser Prozentsatz der Falter an, welche von Herrn W. Wagner, Stettin und mir bei Trafoy und in der Umgebung von Bozen (Penegal) in Südtirol 1907 und 1908 gefangen wurden. Der kleinere Teil (ca. 30%) bildet ein Mittelding zwischen dieser Form und typischen *hylas* aus Mitteldeutschland und Thüringen stammend. Nach meiner Ansicht scheint *hylas* in jener schönen, von der heissen Sonne im Sommer so bevorzugten Gegend zur Bildung einer Lokalform in der Richtung dieser neuen Abart zu neigen, welche ich nach ihrem Fangort hiermit *tiroliensis* benenne.

Oberseits nicht verschieden, fällt der Unterschied zwischen *tiroliensis* und typischen *hylas* auf der Unterseite sofort in's Auge, *tiroliensis* ist ausgezeichnet durch die Ausdehnung der gelben Randflecke und die gleichzeitige Vergrösserung hauptsächlich der Ocellen der Vorderflügelunterseite. Die bei *hylas* meist recht kleinen gelben Randpunkte sind hier wie auch die schwarzen Punkte vor dem Saume auffallend, fast um das 3fache vergrössert und bilden grosse, lebhaft gefärbte Keilflecke, die nach innen zu meist noch von einem schwarzen spitzdach- oder pfeilförmigen Fleck begrenzt sind. Etwas schwächer tritt diese schwarze Begrenzung auch vor den Randpunkten der Vorderflügel auf. Die Ocellen sind auf allen Flügeln grösser, als bei der Stammform, namentlich die der Vorderflügel, welche sehr gross, eiförmig und fast 1 $\frac{1}{2}$  mm im Durchmesser lang sind. Bei einem Exemplar sind einige der Ocellen 2 mm gross. Immer stehen diese in düster grau gewölktem Grunde, von dem sie sich mit ihrer weissen Umrandung scharf abheben. Diese von *tiroliensis* starke Vergrösserung des Hauptmerkmals der gelben Randflecke und der Ocellen, tritt bei beiden Geschlechtern gleich stark auf.

5 ♂, 1 ♀ coll. m., 4 ♂ coll. Wagner, Stettin.

### *Lyc. arion* L. ab. *magnifica* m.

Diesen Namen verdient diese sehr auffallende Form von *arion* L. mit vollem Recht. Falter von *arion* der Umgebung Waidbruck's (Süd-Tirol), des Grödnertals u. s. w. zeichnen sich nicht nur durch ihre Grösse, sondern auch durch den kräftigen blauen Ton ihrer Oberseite und die Vergrösserung der Ocellen der Unterseite aus. Unter diesen Faltern, welche gewissermassen einen Uebergang von der Stammform zu *magnifica* bilden, tritt diese als seltene Aberration auf. Vielleicht könnte man auch hier wie bei *hylas* die Bildung einer Lokalvarietät annehmen, deren Richtung und zukünftiges Bild uns in *magnifica* gegeben ist. Doch ist letzteres wohl ein etwas gewagter Schluss.

Flügelspannung 38 mm, welche Grösse nur ein einziges typisches *arion*-♂ meiner Sammlung erreicht.

Alle Flügel etwas breiter und gedrungener, als bei der Stammform. Oberseite intensiv dunkelblau, mit tief-schwarzem, 5 mm breiten und nach innen verlaufenden Rand, gegen den sich die schneeweissen Fransen grell abheben. Die schwarzen Längsflecke, sehr gross, tief-schwarz und fast eine zusammenhängende Binde bildend, doch nicht so vollkommen wie bei der *fasciata*-Form. Neben dem Zellschlussfleck der Vorderflügel tritt nach der Bahis zu noch ein zweiter kleinerer Fleck auf, Hinterflügel oben auch mit Mittelfleck und 3—4 tief-schwarzen Flecken, entsprechend den Augen der Bogenreihe auf der Unterseite. Letztere ist dunkler als die der Stammform, etwas bräunlich im Ton, fast wie bei *euphemus*. Alle Ocellen ziemlich gross, namentlich auffallend die der Bogenreihe auf den Vorderflügeln, die ca. 2<sup>1</sup>/<sub>2</sub> mm Durchmesser haben. Die schwarzen Randpunkte sind doppelt. Wohl das erste mir bekannt gewordene Exemplar ein ♂ dieser herrlichen, oberseits so auffallenden Aberration, wurde im Juli 1907 von Herrn Dr. Tesch (Stettin) bei Waidbruck gefangen, der es mir gütigst überliess. Am 24. Juli 1908 erbeutete Herr W. Wagner (Stettin) im Grödnertal (500 m) unter vielen Exemplaren der Stammform ein tadellooses ♀, welches mit meinem Exemplar vollständig übereinstimmt.

Typen: ♂ coll. m., ♀ coll. Wagner.

#### **Lyc. amandus Schn. ab.**

Ein von Herrn Dr. Tesch (Stettin) bei Bozen unter Exemplaren der Stammform erbeutetes ♂ zeichnet sich durch eine auffallende, hellgraue Unterseite aus, die mit der Abbildung von *orientalis* strg. im Seitz Tafel 80 h völlig übereinstimmt. Die gelben Randflecke der Vorderflügel sind gänzlich, die der Hinterflügel bis auf 4 kleine Flecke am Innenwinkel geschwunden, die nach innen zu fein aber scharf schwarz, pfeilförmig begrenzt sind. Da es sich um ein einzelnes Exemplar handelt, und es mir an weiterem Material fehlt, so sehe ich von einer Benennung ab.

#### **Set. var. ramosa Fabr. ab. brunnea. m.**

Im Juli des Jahres 1908 fing ich bei Pontresina im Ober-Engadin unter typischen *ramosa* 2 ♂♂, welche mir sofort durch ihre durchweg kaffeebraune, nicht gelbe Grundfarbe auffielen. Die Flügel sind dünn beschuppt, durchsichtig; daher auch die schwarzen Längsstreifen an den Rippen recht matt, fast grau. Hinterflügel ebenfalls durchscheinend, hellkaffeebraun.

Ausser den beiden Exemplaren sah ich noch 1 oder 2 Falter dieser seltenen Aberration fliegen, konnte aber leider des Steingerölls wegen, keins der schönen Tiere mehr erhaschen.

Type coll. m.

### **Gefährliche Insekten!**

Von G. M.

Wer sich jemals über die lästigen Brennhaare mancher Raupenarten geärgert hat, wird diese „Pelztier“ harmlos finden und ihnen gerne Verzeihung gewähren, wenn er einen Blick in das Verbrecheralbum der Insektenwelt wirft.

Am bekanntesten sind die „Moskitos“, unter welchem Sammelnamen eine ganze Reihe verschiedener, blutgieriger Zweiflügler speziell zusammengefasst wird. Die Speicheldrüsen, gewisse Anophelesarten, beherbergen in Unmengen winzige Urtierchen, die beim Stich der Mücke die roten Blutkörperchen des Menschen befallen und die Malaria hervorrufen.

Die Culiciden übertragen, wie auch ihre Vettern von der Anopheles-Sippe, durch ihren Stich lange Würmer von Pferdehaardicke (Filarien) auf den Menschen und erzeugen dadurch die schrecklichste Deformation der menschlichen Glieder — die sog. Elephantiasis.

Nur die Weibchen dieser Arten gelten als Blut-sauger, die Männchen gehen süssen Pflanzensäften nach.

Die *Stegomyia fasciata* ist die Ueberträgerin des gefürchteten gelben Fiebers.

Die Zecke *Ornithodoros monbata*, ein Nachttier, das einem Erdklümpchen gleicht, wird von Prof. Koch beschuldigt, den Rückfalltyphus des tropischen Afrika und das sog. Tickfieber zu verbreiten. Analoge Krankheiten fallen in Kolumbien wahrscheinlich *Ornithodoros turicata* zur Last. In Persien verfallen Fremde vielfach einer oft tödlich verlaufenden Krankheit, wenn sie von *Ornithodoros tholozaini* und *Arg. persicus* gebissen wurden. Die Framboesie, eine syphilisartige Krankheit, soll durch die Zecke *Ixodes bovis* ihre Verbreitung finden.

Die grössten Verheerungen richtet aber *Glossina palpalis*, die Ueberträgerin der Schlafkrankheit an; zunächst schwellen die Lymphdrüsen des Befallenen an, die Beine werden wie gelähmt, manche Kranke werden bis zur Tobsucht aufgeregt, das hervorragendste Symptom aber ist unbezwingliche Schlafsucht, die hinreichende Nahrungszuführung verhindert. Am Viktoria Nyanza sind ganze Gegenden, die einst mit Abertausenden von Menschen bevölkert waren, infolge dieser Krankheit buchstäblich ausgestorben. Mancherorts sind bis zu 95% der Eingeborenen angesteckt! Die Ueberlebenden werden in Konzentrationslagern gesammelt und einer Behandlung mit Atoxyl und Quecksilber unterworfen. Das Gespenst dieser Krankheit hat Deutschland und England zu gemeinsamen Bekämpfungsmassregeln zusammengeführt.

Der Tsetsefliege fallen die Ein- und Zweihufer zum Opfer. Immer wiederkehrende Fieber schwächen nach dem Stiche die Körpermuskulatur, namentlich den Herzmuskel. Um das Pferd in Tsetse-Gegenden zu ersetzen, wurde die Züchtung des Zebra, das als „fest“ gilt, versucht. In der britisch-afrikanischen Garnison in Sierra Leone z. B. ist Spannvieh der Tsetse wegen überhaupt nicht zu halten; die Geschütze der Artillerie u. s. w. müssen von Eingeborenen gezogen werden.

Im Kampf gegen diese Uebeltäter unter den Insekten, soll dem Menschen aus der Reihe der Mückenarten selbst heraus ein mächtiger Bundesgenosse erstanden sein — die in Südost-Asien heimische *Worcesteria grata*. Ihre Larven sollen geradezu unersättlich in der Vertilgung anderer Stechmückenlarven sein. Experimente ergaben, dass 4 Larven, die selbst erst 24 Stunden alt waren, in einem Tage 400 eintägige Larven einer andern Mückenart auffrassen; es wurde deshalb schon ernstlich vorgeschlagen, diese Mücke künstlich zu züchten und in den Gewässern, die den Aufenthaltsort der Stechmücken bilden, auszusetzen.

### **In Sachen der Mimikry-Theorie.**

Von Dr. Oskar Prochnow.

1.

Die Frage: Erfolgt das Aufsuchen sympathischer Ruheorte seitens der mimetischen Tiere bewusst, habe ich in meiner Arbeit „Die Mimikry-Theorie“ verneinend beantwortet. Diese Antwort wird noch mehr verständlich, als ich es an der genannten Stelle zeigen konnte, wenn man sich darüber klar wird, was denn die Bejahung der aufgeworfenen Frage überhaupt bedeutet.

Wenn z. B. ein Satyrus den Blicken des Sammlers entwindet, indem er, die Flügel nach oben zusammenlegend, sich so an einen Kiefernstamm setzt, dass seine Eigenfarbe näherungsweise mit der Farbe des Ruheortes übereinstimmt und noch obendrein die Fläche seiner zusammengelegten Flügel so orientiert, dass kein langer oder überhaupt kein Schatten auf den Baumstamm fällt und ihn verrät, so würde die Annahme, er verberge sich bewusst, dasselbe bedeuten, wie die Behauptung, dass die mimetischen Tiere selbst „Mimikrysten“ sind, sich selbst eine Mimikry-Theorie gebildet haben, dass sie nämlich wissen, dass sie ein Feind mit Hilfe des Gesichtssinnes entdecken kann und dass sie weniger leicht gesehen werden, wenn sie sich auf eine in der Färbung mit ihrer eigenen Färbung übereinstimmende Unterlage setzen. Man würde also annehmen, dass das winzige Gehirn eines Insektes eine Hypothese längst ersonnen hat, ehe sie der „weise Mensch“ gefunden hatte.

Diese Hypothese halten wir für unbrauchbar; wir halten den Effekt der Maskierungsbergungen der mimetischen Tiere für nicht gewollt, fassen also diese Erscheinungen als Ausdruck eines Instinktes auf, dessen Unterscheidungsmerkmal von der Intelligenz gerade darin besteht, dass während bei den vom Intellekt geleiteten Handlungen eine Erkenntnis des Effektes vorliegt, dies bei den Instinkthandlungen nicht der Fall ist. Wir stellen also die Maskierungsbewegungen der mimetischen Tiere mit der Auswahl der Tagfalter beim Blütenbesuch — auch sie scheinen Lieblingsfarben zu haben und zwar stimmen diese mit der Eigenfarbe näherungsweise überein — oder mit dem Nestbau der Spinnen oder mit dem Coconbau der Raupen u. s. w. auf gleiche Stufe.

In allen diesen Fällen erklären wir das Zustandekommen der anscheinend bewussten, auf einer Beurteilung der Zweckmässigkeit beruhenden Finalreaktionen durch die Annahme, dass, wenn die bestimmten Kennzeichen des Zustandes der Verfolgung vorliegen, die Wahrnehmung der Farbenübereinstimmung der Umgebung und des Kleides des Tieres das instinktive Niederlassen an einem solchen Ort bedingt.

Ob diese Auffassung sich auch auf das Verhalten der mimetischen höheren Tiere anwenden lässt, wollen wir im folgenden sehen. Ich teile kurz einige Beobachtungen mit, die ich einem kleinen Aufsatz „Ueber das Wiesel“ in der Jagdzeitschrift „Wild und Hund“ beschrieben fand (VIII. Jahrgang, 1902, No. 10, Seite

157—158) und die nach der Auffassung des Berichtenden („O. von M.“) dafür sprechen, „dass die diversen Wildgattungen die Färbung ihrer Decke, Balges u. s. w. mit Bewusstsein dem Terrain zu ihrem Schutze, Deckung und dgl. anzupassen verstehen.“

Im Dezember 1901 sah Rittmeister Graf von R., als er um sieben Uhr morgens zu einer Treibjagd fuhr, ein weisses Wiesel über die Strasse huschen. „Des damals herrschenden Tauwetters halber lag der Schnee auf den angrenzenden Feldern nur mehr stellenweise, und da konnte Graf von R. wahrnehmen, dass das Wiesel nur bis zu einem grösseren Schneefleck lief und sich, dort angelangt, als durch die gleiche Farbe vor Sicht zweifellos gedeckt fühlend, drückte. Der Rittmeister liess halten, stieg ab, näherte sich dem auf sonst ganz freien Felde ruhig aushaltenden und ihn anäugenden, sonst ja so scheuen und flüchtigen Wiesel bis auf ungefähr 20 Schritte und erlegte es mit einem Schrotschuss . . .“

(Schluss folgt.)

**Bemerkung der Redaktion zu dem Artikel in No. 34 der „Ent. Zeitschr.“ von H. Fruhstorfer: „Neues über Parnassius apollo“.** Dieser Artikel wurde ganz anfangs 1909 (Januar) eingereicht, lange vor dem Erscheinen der Publikationen von Oberthür (Et. comp. Lep. III) und Pagenstechers (im Jahrb. Nap. Ver. Nat. 1909). Aber noch ehe er publiziert war, was bei dem grossen Vorrat an Manuskript für die Zeitung stets einige Zeit dauert, erschien Oberthür, dann andere Parnassius-Publikationen, so dass dieser Aufsatz zur nochmaligen Ueberarbeitung zurückgesetzt wurde. Infolge eines Missverständnisses brachte die Druckerei ihn später heraus, ohne ihn, da er längst korrigiert und mit „Imprimatur“ versehen war, nochmals an die Redaktion gelangen zu lassen.

Durch dieses Missverständnis, wegen dessen wir um Entschuldigung bitten, sind folgende Aenderungen von Seiten des Autors nötig geworden:

P. apollo maximilianus Fruhst. ist bereits Int. Ent. Zeitsch. Guben vom 23. Okt. 09 p. 161 als luitpoldus beschrieben.

P. apollo guadarramensis Fruhst. hat bereits 2 Namen von anderer Seite empfangen; nämlich: P. a. escalerae Rothsch. Nov. Zool. Mai 1909 p. 9. Type aus der Umgebung von Segovia. P. a. hispanicus Obthr. Lep. Comp. 111 Juni 1909 p. 116. Type von Sierra Alta bei Albarracin.

## INSERATE

Soeben erschienen:

Preis-Liste No. 5 über

### Palaearktische Macrolepidopteren.

In derselben werden angeboten: ca. 8000 Lepidopteren-Formen, worunter ca. 200 Parnassius-, 150 Colias-, 200 SpHINGIDAE-, 375 Agrotis-, 80 Blusia-, 75 Catocala- etc. etc. Formen, darunter viele nirgends erhältliche Seltenheiten, hervorragende Aberrationen, Zwitter etc.; ferner 25 Centurien (Lose), Gerätschaften für Schmetterlingsammler, Bücher, gebrauchte Insektenschränke und -Kästen etc. Die Liste ist die **grösste** und **umfangreichste**, die über **Palaearkt. Macrolepidopteren** existiert.

**Preis** dieser überaus reichen Liste M. — 60 (auch in Briefmarken), die bei Bestellungen von M. 10.— an auf Lepidopteren wieder vergütet werden. Da auch der Variabilität der Falter grosse Sorgfalt gewidmet worden ist, eignet sich die Liste ganz vorzüglich als Sammlungsverzeichnis.

Sämtliche in der Liste aufgeführten Arten sind bei Herausgabe derselben meist in Mehrzahl vorhanden und da fast täglich neue Sendungen von meinen zahlreichen Korrespondenten eintreffen, können Mankolisten in grösstem Umfange berücksichtigt werden.

Billigste Nettopreise.

Max Bartel, Oranienburg bei Berlin.

Sichere Determination.

## Vereinsnachrichten.

### Entomologischer Verein Aachen.

Sitzung jeden ersten Montag im Monat, abends 8 $\frac{1}{2}$  Uhr, im Restaurant zum „alten Präsidium“, Pontstrasse.  
Gäste willkommen.

### Entomologischer Verein Basel und Umgebung.

Sitzung jeden ersten Sonntag im Monat, nachmittags. Freie Zusammenkünfte jeden Freitagabend im Restaurant Senglet, Leonhardseck, Gerbergasse-Leonhardsberg.  
Gäste stets willkommen.

### Entomol. Gesellschaft „Celsia“, Berlin.

Versammlung jeden Sonnabend nach dem 1. und 15. des Monats im Restaurant Rudolf Werner, Raupachstr. 6, 2 Minuten vom Bahnhof Jannowitzbrücke.  
Gäste stets willkommen.

### Entomologischer Verein „Orion“, Berlin.

Gegründet 1890. Ueber 70 Mitglieder.  
Vereinslokal: Restaurant Sofiensäle, Berlin C., Sofienstrasse 18.  
Sitzungen jeden Freitag abends 9 Uhr.  
Monatlich 4 Exkursionen zur Einführung in die Entomologie.  
Eine reichhaltige Bibliothek, alle für das praktische Sammeln in Frage kommende Literatur enthaltend, steht den Mitgliedern zur Verfügung.  
Gäste stets willkommen.  
Freitag den 7. Januar: Geschäftliche Sitzung. Erscheinen aller Mitglieder erforderlich.

### Verein für Insektenkunde, Bielefeld (früher entomol. Verein Lepidoptera).

Jeden 1. und 3. Mittwoch im Monat Versammlung im Restaurant Modersohn, Niedernstrasse. Gäste willkommen.

### Entomologischer Verein Braunschweig.

Jeden 1. und 3. Dienstag im Monat Vereins-sitzungen im Restaurant „Kyffhäuser“.  
Beginn 9 $\frac{1}{2}$  Uhr abends.

### Verein für schlesische Insektenkunde zu Breslau.

Sitzungen alle Freitage, abends 8 $\frac{1}{2}$  Uhr. Vereinslokal: Gasthaus zum „gelben Löwen“, Oderstr. 22. Gäste sind willkommen.

### „Aurora“, Entomolog. Verein, Breslau.

Sitzung jeden Donnerstag 8 $\frac{1}{2}$  Uhr im Restaurant „Winkler“, Neue Schweidnitzerstrasse 7/8. Gäste stets willkommen.

### Entomologen-Club Brötzingen.

Sitzungen jeden Samstag nach dem 1. und 15. jeden Monats von 1 $\frac{1}{2}$ 9 Uhr ab im Gasthaus zur Linde.  
Gäste sind sehr willkommen.

### Entomologischer Verein Chemnitz.

Gegründet 1882.

Mitgliederzusammenkunft allwöchentlich Donnerstag abends 8 $\frac{1}{2}$  Uhr im Restaurant „Kronprinz“, Hartmannstr. 13. Entomolog. Zeitschrift und Entomolog. Rundschau liegen aus. Gäste willkommen.

### Entomologischer Verein Darmstadt.

Sitzung jeden Freitag abend 9 Uhr Kiesstrasse 69 (Restaurant Rehberger).

### Entomolog. Verein „Atropas“ Dresden.

Sonnabend den 8. Januar 1910 findet im Vereinslokal „Bayrische Krone“, Neumarkt 14 unsere diesjährige

### Weihnachtsfeier

statt. Einer recht regen Beteiligung sieht entgegen  
Der Vorstand.  
Gäste herzlich willkommen.

### Entomolog. Verein „Iris“ zu Dresden.

Im Vereinslokal „Hauptrestaurant des Zoologischen Gartens“, Tiergartenstrasse 1, finden Mittwochs von 8–11 Uhr abends **gesellige Zusammenkünfte** statt, bei denen die dem Vereine zugegangenen literarisch-entomologischen Neuerscheinungen ausliegen. Am ersten Mittwoch jeden Monats ist Hauptversammlung, in der geschäftliche Dinge erledigt werden. Gäste sind willkommen. *Der Vorstand.*

### Wuppertaler Entomologischer Verein Elberfeld.

Sitzung jeden 2. und 4. Donnerstag im Monat, abends 1 $\frac{1}{2}$ 9 Uhr, im Restaurant Reichshof, Elberfeld, Neustrasse 16.  
Gäste stets willkommen.

### Frankfurter Entomologische Gesellschaft Frankfurt a. M.

Restaurant Stier, Scharnhorststrasse 18.  
„Der Mensch im Kampfe gegen die Schädlinge.“  
Eine Serie von 3 Vorträgen von Herrn Heinrich Rohrbach.  
2. Abend Freitag den 7. Januar 1910: „Welche Mittel der Verteidigung stehen den Schädlingen zur Verfügung?“  
3. Abend Freitag den 21. Januar 1910: „Welche Hilfe bietet die Natur dem Menschen im Kampfe gegen die Schädlinge?“  
Unsere

### Generalversammlung

findet Sonntag den 9. Januar 1910, nachm. 4 Uhr, im Vereinslokal statt.  
Zu den Vorträgen Gäste herzlich willkommen.

### Lepidopterolog. Verein Frankfurt a. M.

Vereinsabend Donnerstags 9 Uhr abends im Börsenrestaurant.

### Frankfurter Entomologische Vereinigung.

Vereinsabende alle 14 Tage am Dienstag abends 9 Uhr im Restaurant zum Hopfengarten, Scharnhorststrasse 18.

### Entomologenklub Freiburg i. B.

Jeden Donnerstag Abend 9 Uhr Zusammenkunft im Hotel „Post“, Eisenbahnstrasse.  
Gäste willkommen.

### Entomologische Vereinigung Freiburg i. B.

Zusammenkunft jeden Dienstag 9 Uhr abends im Parkhotel. Interessenten stets eingeladen.

### Entomologischer Verein Fürth i. B.

Nachdem die Insektenbörse dieses Vereins von Jahr zu Jahr einen steigenden Umsatz zu verzeichnen gehabt, ist für die Abhaltung der kommenden Börse ein grösserer Saal nötig geworden. Es findet daher die

### Insektenbörse für 1910

im Saale der Restauration Bamberger, direkt am Ludwigsbahnhof, am 12. Februar 1910, vormittags 10 Uhr beginnend, statt. Meldungen zum Besuche der Börse sind an den Schriftführer des Vereins, Herrn Jean Roth, Fürth zu richten.

### Entomologischer Verein „Lepidoptera“ Gera.

Jeden ersten Montag im Monat Versammlung im „Ratskeller“ am Markt.  
Gäste immer willkommen.

NB. — Die Fauna der Grossschmetterlinge von Gera und Umgegend kann durch den Verein zum Preise von 1,50 M. bezogen werden.

### Entomologischer Verein Gotha.

(Eingetr. Verein.)

Sitzung jeden Donnerstag abend 8 $\frac{1}{2}$  Uhr im „Bayer. Bierhaus“, Karolinenplatz 1.  
Vorsitzender: W. Hesse, Bürgeraue 4.  
Schriftf.: Thilo Pause, Erfurterlandstr. 9.

### Entomologischer Verein Hamburg-Altona.

Die Vereinsabende finden jeden zweiten Donnerstag im Monat im Restaurant Rätzmann, Zeughausmarkt 35/37 I, und jeden vierten Freitag im Monat im Hörsaal des Naturhistorischen Museums, abends 8 $\frac{1}{2}$  Uhr, statt. Gäste sind stets willkommen!

### Entomologischer Verein Kaaden.

Versammlung an jedem ersten Samstag des Monats um 8 Uhr abends in Barths Restaurant. Gäste herzlich willkommen.  
Alle Zuschriften sind zu richten an  
Karl Wintersteiner, Fachlehrer, Kaaden.

### Entomolog. Verein in Karlsbad.

Gegründet 1887. 96 Mitglieder.  
Vereinsabende jeden 1. und 3. Montag im Monat, abends 8 Uhr; im Vereinslokal Rest. zur „Goldenen Sonne“.  
Gäste stets willkommen.

### Entomolog. Vereinigung Karlsruhe i. B.

Jeden Mittwoch Zusammenkunft der Mitglieder im Restaurant „Zum Landsknecht“, Herrenstrasse, abends von 8 $\frac{1}{2}$  Uhr ab.  
Gäste sind stets willkommen!

### Entomologischer Verein Koblenz a. Rh.

(für Koblenz und Umgegend).  
Vereinsabend jeden ersten Donnerstag im Monat, abends von 8 Uhr ab im Vereinslokal bei Fritz Scherer, Weinrestaurant, Görgerstrasse.  
Interessenten stets willkommen.

### Entomologischer Verein Krefeld

(nicht mehr Club). Gegr. 1905.  
Sitzung alle 14 Tage im Rest. Sevenich, Karlsplatz- und Evertstrassen-Ecke.  
Gäste willkommen.

### Entomologischer Verein „Fauna“ Leipzig.

Sitzungen Montags 8 $\frac{1}{2}$  Uhr Stadt Nürnberg. Vereinsbibliothek ca. 700 Bände. — 128 Mitglieder.  
Im Verein werden alle Insektenordnungen gesammelt und besprochen.

### Entomologische Vereinigung Liegnitz.

Vereinsabende jeden 2. und 4. Montag im Monat, abends 8 $\frac{1}{2}$  Uhr, in der Gorkauer Bierhalle. Gäste stets willkommen.

### Entomologischer Verein Limbach i. Sa.

Gegründet 1884. 42 Mitglieder.  
Sitz „Kuhns Gasthaus“ Limbach. Vereinsabende jeden 1. und 3. Montag im Monat, abends 1 $\frac{1}{2}$ 9 Uhr. Gäste sind stets willkommen.

### Münchener Entomologische Gesellschaft E. V. München.

Jeden ersten und dritten Montag des Monats Versammlungen im Hotel „Stuttgarter Hof“, Marsstrasse 2.

### Entomologischer Verein Nürnberg.

(E. V.)

Nach Beschluss der Generalversammlung vom 26. Oktober besteht die Vorstandschaft nunmehr aus folgenden Herren:  
Vorstand: F. Städler, Maxfeldstr. 16b.  
1. Schriftf.: H. Bosch, Labenwolfstr. 18 II.  
2. „ F. Braster, Nbg.-Neuhausen 7.  
Kassier: D. Kiessling, Fürth i. B., Theresienstr. 2.  
Biblioth.: J. Menzel, unt. Feldgasse 4.  
Die Versammlungen finden bis auf weiteres jeden 2. und 4. Dienstag im Monat im Restaurant Bellevue, Maxfeldstr. 14 statt.  
Gäste willkommen! *Die Vorstandschaft.*

### Entomologenklub Pforzheim.

Zusammenkünfte jeden Samstag abend 1 $\frac{1}{2}$ 9 Uhr im Vereinslokal „Zum Bräuhauskeller“. Gäste jederzeit willkommen!

### Entomologische Vereinigung Plauen i. V.

Vereinsabende alle 14 Tage Dienstags in Hühns Restaurant, abends 9 Uhr.  
Gäste willkommen.

## Stuttgarter Entomologen-Verein.

(Gegründet 1869.)

Sitzung jeden Donnerstag Abend im Vereinslokal „Bauhütte“, Büchsenstr. 53. Gäste sind willkommen.

## Entomologen-Vereinigung für Turn und Umgebung.

Vereinslokal: „Zum Niederländer“ in Turn.

Die Vereinsversammlungen finden von jetzt ab alle 14 Tage statt. Beginn 8 Uhr abends. — Tauschbörse. — Vorträge über Präparationen etc.

Gäste und Förderer der Vereinigung sind stets willkommen.

## Entomologische Vereinigung „Sphynx“ in Wien XVI,

Neulerchenfelderstrasse 79, Alois Altermanns Gasthaus. Sitzung jeden Dienstag, abends von 7—9 Uhr. Gäste stets willkommen.

## Entomolog. Verein „Polyxena“, Wien VII, Neubaugürtel 24/26.

Gegründet 1905, 100 Mitglieder.

Vereinsabende jeden Dienstag 8 Uhr abds. Eigene Zeitschrift: „Mitteilungen des Ent. Ver. Polyxena.“ In jeder Vereinssitzung Vereinstausch mit reichlichen Angeboten und Nachfrage. Tauschvermittlung auch nach auswärts. — Grosse Bibliothek, deren Werke auch an auswärtige Mitglieder kostenlos verliehen werden. — Wissenschaftliche Vorträge, Diskussionen etc. etc. Gäste stets willkommen.

## Entomologische Vereinigung Zeulenroda und Umgebung.

Sitzungen alle 14 Tage (Montags) im Café Rudolf (Tuchmarkt).

Gäste stets willkommen!

## Coleopteren u. a. Insektenordn.

### Das „Wandelnde Blatt“

(*Phyllium pulchrifolium*). Befruchtete Eier hiervon Stück 1,50 *M.* **Hochinteressante Zucht!** Porto und Packung 30 *¢*. *Karl Zacher, Berlin SO. 36, Wienerstr. 48.*

Zur Vergrößerung meiner

### Coleopteren-Sammlung

suche Verbindung mit Sammlern in tropischen und subtropischen Ländern. Uebernehme auch Ausbeuten en bloc zu den üblichen Preisen gegen sofortige Kasse.

*Anton Hintermayer, Lehrer, Faistenhaar Sauerlach (Bayern).*

### Hemipteren-Preisliste

sendet umsonst und portofrei

*Robert Meusel, Jánospuszta bei Szokolya Hout-megyé, Ungarn.*

*Odont. bellicosa*, Prachtserie, 4 Stück 3 *M.*, *Clad. giraffa*, do., 6 St. 4,50 *M.*, *Eurytr. gypaëtus*, do., 4 St. 1,40 *M.*, *Rhinoscapha schmettzi*, interessante Farbenserie, 10 St. 1 *M.*, *Chrys. fulminans*, Serie, 6 St. 1,20 *M.*, *Batocera javanica* (Riesenböcke) 1 St. 40—100 *¢*. Nur tadellose Qualität, leicht defekt die Hälfte. Tausche auch gegen exotische Coleoptera. Porto und Verpackung 30 *¢* bei Voreinsendung. Nachnahme teurer.

*Anton Hintermayer, Faistenhaar Post Sauerlach, Bayern.*

## Lepidopteren.

### a) Angebote.

*Lycæna idas* Rbr.

aus der Sierra Espunna (S.-Spanien) vom Sommer 1909. Prachtstücke ♂ ♀ 8 *M.* netto. *Max Korb, München, Akademiestrasse 23.*

## Gespannte Falter

aus Puppen gezogen: *A. crataegi* Dtzd. 1, 100 St. 7 *M.*, *P. atalanta* Dtzd. 1,20, 100 St. 7,50 *M.*, *L. populi* 2 ♂ 4 ♀ zus: 3,50 *M.*, *A. villica* 1 St. 30 *¢*, *A. caja* 4 St. 1 *M.*

## Puppen

von *H. pinastri* 1 Dtzd. 180, *Sat. pyri* 1/2 Dtzd. 150, *D. euphorbiae* 1 Dtzd 80, *S. pavonia* 1 Dtzd. 90, *Ph. bucephala* 1 Dtzd. 50 *¢*

### 113 St. verschiedene Falter

gespannt: 1 *O. pruni*, 1 *S. pavonia*, 2 *S. ocellata*, 2 *Ch. elpenor*, 1 *Sph. ligustri*, 1 *P. podalirius*, 1 *P. machaon*, 1 *A. ilia*, 18 verschiedene Eulen, 3 *Pararge v. egerides* Stgr., 1 *Ch. virgaurea*, 1 *C. glaucata*, 9 *A. adippe*, 1 *A. grossulariata*, 3 *A. laodice*, 34 *V. polychloros*, 7 *V. urticae*, 13 *E. cardamines*, 2 *G. rhamnii*, 1 *C. hyale*, 1 *C. chrysotheme*, 2 *M. galathea*, 1 *C. phicomone*, 5 *A. hecate*, 1 *L. sibilla* zus. 7,50 *M.*

Ca. 60 St. verschiedene präparierte Raupen zus. 8 *M.* Porto und Packung extra.

*Rud. Kasperek, Wien XVI/2, Hasnerstr. 3.*

## Nord-Amerika.

10 Stück Tütenfalter e. l. für

nur 3.50 *Mk. franco*

nach *Cat. Staudinger*. 20 *Mk.* Wert.

*Pap. asterias*, *Aroilus*, *Col. philodice*.

*Dan. archippus*, *Arg. cybele*.

*Mel. phaeton*, *Grapt. comma*, *Jun. coenia*.

*Lim. misippus*, *Chaer. tersa*.

Auch Tausch gegen pal. Falter oder auch in einzelnen Arten abzugeben.

*Emil Kerler, Stuttgart*

*Gutenbergstr. 118.*

## Die prächtig feurig funkelnde

## Urania croesus

eignet sich vorzüglich als Weihnachtsgeschenk. Stück 8 *M.*, Paar 15 *M.* *U. croesus* hat 6 Schwänzchen und besitzt einen wundervollen Farbenkontrast.

*Carl Zacher, Berlin SO. 36, Wienerstr. 48.*

## Nordam. Catocalen-Eier.

*C. unijuga*, *C. concumbens*, 1/2 Dtzd. 80, 1 Dtzd. 125, 25 St. 235 Pf. (Futter Pappel). *C. vidua*, *C. piatrix*, 1/2 Dtzd. 100, 1 Dtzd. 185, 25 St. 350, 50 St. 670 Pf. (Futter Walnuss). Porto 30 Pfg. Versand erfolgt eingeschrieben gegen Voreinsendung des Betrages. Nachnahme erhöhen sich die Spesen.

*Franz Fröhlich*

*Warnsdorf No. 589 (Böhmen).*

Nehme schon jetzt Bestellungen entgegen auf

## Japaner Spinner-Eier,

als: *A. yamamai*, *Call. japonica* u. *Rhod. fugax*, welche ich demnächst in grosser Anzahl erwarte.

*Georg Fiedler, Gera (Reuss)*

*Adr. Vereinsbrauerei.*

## Parn. apollo

von Riedenburg a. d. Altmühl 1 Dtzd. in Tüten I. Qual. 2,20 *M.* frei bei Voreinsendung. Nachnahme teurer.

*Anton Hintermayer, Faistenhaar Post Sauerlach, Bayern.*

## Freiland-Eier

abzugeben von *L. dumi*, Dutz. 30 *¢*, *Ct. fraxini*, Dutz. 25 *¢*, 100 St. 1,50 *M.*, *sponsa* 20, *nupta* 10, *monacha* 5 *¢* pro Dutzend ausser Porto.

*Julius Kaser, Falkenberg (Oberschlesien).*

## Urania croesus,

der schönste Schmetterling der Erde, prächtig feurig funkelnd, Preis per Stück 8 *M.* Ferner

## Prachtcenturie „Weltreise“

100 Lepidopteren, enthaltend *Orn. cassandra* ♂ ♀ oder *urvilliana* ♂, viele *Papilios*, *Charaxes*, *Danaiden* und andere schöne Sachen in Tüten, für nur 35 *M.*

100 do. aus Assam mit reichlich feinen *Papilios*, *Charaxes*, *Danaiden* und *Euploes*, 16 *M.*, 50 St. 9 *M.*

30 *Papilio* mit *telegonus*, *mayo*, *androcles*, *paris*, *ganesha* etc. nur 25 *M.*

**Ornithoptera-Serie**, enthaltend: *pronomus* ♂ ♀, *hecuba* ♂ ♀, *hephaestus* ♂ ♀ und die prächtig blaue *urvilliana* ♂ nur 40 *M.*

**Serie „Morpho“**, enthaltend: *godarti* ♂, *anaxibia*, *achillides* und *epistrophe* 15 *M.*

**Serie „Uranidae“**, enthaltend: *croesus* ♂ ♀, *aurora* ♂, *agathyrsus* ♂, *patroclus* und *fulgens*, 26 *M.*

**Serie „Saturnidae“**, enthaltend: *Actias mimosae* ♂ ♀, *A. atlas* ♂ ♀, *Anth. frithi*, *zambesina* 16 *M.*

**Prachtstücke:** *Victoria regis* ♂ ♀ 130, *lydius* ♀ 40, *urvilliana* ♂ ♀ 25, *vandepolli* ♂ 6, *Morpho godarti* ♂, leicht *Ia*, ♂, ♀ 5 bis 20, *Th. agrippina* (Riesen) 5—7 *M.*

Alles in Tüten und *Ia*.

**Doritis apollinus-Puppen** St. — 60 *M.*

*Karl Zacher, Berlin SO. 36, Wienerstr. 48.*

## Exoten-Eier.

In grosser Anzahl sind vom Januar 1910 an abgebar und nehme schon jetzt Bestellungen entgegen auf Eier von

*Anth. yamamai* Dtzd. 50 Pf.

*Calig. japonica* " 60 " Eiche

*Rhod. fugax* " 80 "

*Catocala piatrix* " 250 "

" *vidua* " 250 " Walln. Pappel

" *palaegama* " 300 "

" *innubens* " 300 "

" *scintillans* " 400 " Akazie

" *concumbens* " 250 "

" *cara* " 250 "

" *relicta* " 250 " Weide

" *amatrix* " 250 "

" *parta* " 350 "

Alles im Januar lieferbar; *cara*, *concumbens*, *innubens*, *palaegama*, *vidua*, *piatrix* schon jetzt vorrätig.

**Nur gegen Voreinsendung oder Nachnahme!** Marken aller Länder werden als Zahlung angenommen. Kleinere Beträge erbitte nur in Marken.

Versand der Eier erfolgt in meinen eigens dazu gefertigten Holzhülsen.

*Alois Zirps, Neutitschein, Mähren Titschgasse 19.*

## Puppen

von *Attacus ricini* 100 (eignen sich zur Zucht, da Eier von verschiedenen Seiten bezogen wurden), *Attacus preyeri* 60, *Attacus caningi* 60, *Actias mandshurica* 200, *Hemileucamaja* 120 *¢*. Preise per Stück, Dutzend 10 fach.

Porto extra.

Alles auch im Tausch abzugeben.

*Wilhelm von Dragoni, Neuhaus (Böhmen).*

## Morpho hecuba,

gespannt Prachtexemplar, *Ia*. Qual., zu dem reduzierten sehr billigen Preise von 40 *Mk.* franko Porto u. Packung.

**Sm. quercus-Puppen,**

auserlesene Riesen, p. St. 60 Pf., gewöhnliche Grösse p. St. 40 Pf. Porto und Packung 50 Pf. extra.

*Hans Rutishauser, National, Konstanz.*

# Andamanen-Inseln.

Soeben trafen frische Tütenfalter von den Andamanen-Inseln und den Nicobaren ein und gebe ich für 10 *M.* incl. Verp. und Porto 40 genau benannte Tütenfalter. Von einzelnen Arten kann ich abgeben (Preise in Pfennigen) *Papilio flavolimbat* 100, *mayo* 100, *eurypilus* 20, *nicobaricus* 40, *Pieris lichenosa* 25, *Eronia naraka* ♂ 20 ♀ 30, *Ixias andamana* 45, *Hestia cadelli* 100, *Danaus nosippus* 20, *Karadira andamanensis* 50, *Elymnias cottonis* 25, *Cirrochroa anjira* 30, *Messaras nicobarica* 40, *Cynthia pallida* ♂ 15 ♀ 40, *Parthenos gambrius* 20, *Neptis andamana* 25, *clinia* 20, *Tanaecia cibaritis* 40, Versand nur gegen Voreins. od. Nachn.  
*W. Neuburger*, Berlin S. W. 11.

## Puppen.

Versende partienweise, gegen Voreinsendung von 2 *M.* samt Porto und Pack (am besten in Briefmarken), folgende nur gesunde, kräftige, bisher kalt gehaltene Puppen. 4 *tiliae*, 4 *populi*, 4 *ocellata*, 4 *euphorbiae*, 4 *podalirius* und 24 Stück *Pieris brassicae*.

## Raupen

von *quercifolia*, jetzt im Freien gesammelt, 50 Stück 1.50 *M.* samt Porto und Pack. Vorrat in Puppen und Raupen genügend.  
*Rudolf Gärtner*, Wien X, Goethegasse 4.

## Puppen

von *Cirina forda*  
 (Afrikanische Saturnide)

Stück *M.* 2.50. sofort abzugeben.

**B. Gehlen, Berlin-Wilmersdorf**

Mecklenburgische-Strasse 90.

## Importiert aus Nord-Amerika und Syrien

garantiert grosse Freiland-Puppen: *P. ajax*, *turnus*, *troilus*, *philenor*, *asterias* 5.50, *rutulus* 12, *acanda* 13, *S. cynthia* 1, *C. cecropia* 1.50, *columbia*, *calleta* 35, *promethea* 2, *angulifera* 20, *ceanothi* 10, *gloveri* 13, *A. jorulla*, *orizaba* 8.25, *cinctus*, *splendidus* 14, *luna* 10, *T. polyphemus* 3.60, *H. io* 4, *alecto* 12, *syriaca* 21.50, *pyri* 4.80, *cerisyi* 4.80, *apollinus* 6 *M.* per Dutzend. Liste auch anderer Arten gratis. Versand nur gegen Nachnahme exkl. Porto u. Emballage. Lieferzeit Ende Januar. — Eventuell auch Tausch gegen Zuchtmaterial mit 15% Aufschlag.  
*E. Wagner*, Breslau I, Sandstr. 13.

## Himalaya-

**Tütenfalter** in guter Qualität und Zusammenstellung mit vielen Papilios, neuen Paläarkten etc. etc. 50 Stück 6 *M.* im Januar-Februar eintreffend 1000 Paar *Att. atlas* gezogene Ia. Stücke von West-Java. Vorausbestellungen erbeten. Wiederverkäufer wollen Offerte einholen.  
*Emil Riemel*, München, Augustenstr. 41.

## Freiland-Raupen!

*Agrot. fimbria* *M.* 1.—, *orbana* *M.* 2.50., *triangulum* *M.* —.50., *c-nigrum* *M.* —.50., *xanthographa* *M.* —.50., *rubi* *M.* 1.—, *brunnea* *M.* —.75., *prasina* *M.* —.75., *occulta* *M.* 1.20., *Had. rurea* *M.* —.50., *Ros. umbatica* *M.* 1.—, *Plus. chrysis* *M.* 1.—, *Em. cribrum* *M.* 1.—, *Call. dominula* *M.* —.40., *Diacr. sanio* *M.* 1.— per Dutzend sofort lieferbar. Futter: Kohlarten.

*G. Boidylla*, Berlin W. 35  
 Kurfürstenstrasse 144.

## Südafrika-Puppen.

Wundervolle Saturniden: *Bunaea alcinoë* à 1 *M.*, *Nudaur. ringleri* (Seitenheit) à 5 *M.*  
**Dor. apollinus-Puppen** mit *rubra* und *bellargus* gemischt à 0,45, 1/2 Dutzend 2,20, 1 Dutzend 4,20 *M.*  
**Arctia intercalaris-Tütenfalter**, gute II. Qualität à 0,40—0,60 *M.* Porto etc. 30 ♂  
*Dr. Lück*, Breslau XIII, Viktoriastr. 105.

— 100 —

### Nordamerik. Tütenfalter

meistens Tagfalter, I. Qual., ca. 80 verschiedene für 9 *Mk.* Korrekt benannt. 1909 Ausbeute. Darunter schöne **Papilios**, **Colias**, **Catocala**, **Sphingiden** usw., 2 **Centurien** 17 *Mk.* Nur gegen Voreinsendung. Geld zurück, wenn nicht zufrieden.

*Aug. Knetzger*

3822 Mc. Donald Av., St. Louis, Mv. U.S.A.

## Puppen

kräftiges Freilandmaterial  
*clpenor* Dzd. 1 *Mk.*, 100 St. 7 *Mk.*  
*ocellata*, *ligustri* ebenso,  
*versicolora* Dzd. 1.50 *Mk.*, 100 St. 11 *Mk.*,  
*Agl. tau* ab. *nigerima* à St. 1 *Mk.*  
 Gesucht werden in Anzahl Puppen von *porcellus* sowie kleine in Deutschland gez. *pyri Cocous*.  
*Kurt John*, Leipzig-R., Lilienstrasse 14.

## — Celebes. —

Soeben traf von meinem Sammler auf Celebes grosse Sendung ein und offeriere ich 60 genau benannte Tütenfalter für 10 *M.* incl. Porto und Verpackung. Von einzelnen Tütenfaltern kann ich folgende Arten abgeben. (Preise in Pfennigen) *Orn. hephaestus* 75, *Papilio gigon* 40, *polyphontes* 50, *milon* 30, *pamphilus* 20, *Leptocircus ennius* 40, *Eronia tritaea* 50, *Hebomoia celebensis* 20, *Tachyris zarinda* 30, *Pieris eperia* 20, *Hestia blanchardii* 60, *Ideopsis vitrea* ♂ 50 ♀ 60, *Danaus cleona* 20, *Hypolimnas bolina* ♀ 25, *diomena* 60, *Parthenos salentia* 30, *Limenitis libnitis* 60, *lycone* 60, *lymire* 60, *Cethosia myrina* ♂ 80 ♀ 150, *Innonia erigone* 20, *Doleschallia pratipa* 10, *Cyrestis strigata* 25, *celebensis* 30, *Rhinopalpa megalonice* 100, *Charaxes affinis* ♂ 75 ♀ pass. 200, *Athyma eulymene* 60, *Actias isis* ♂ 600, *Attacus insularis* 30. Versand nur gegen Voreinsendung oder Nachnahme.  
*W. Neuburger*, Berlin S. W. 11.

## Exoten-Puppen.

Sofortige Lieferung.  
*Papilio turnus* p. Stück 50 Pf., *crepantes* 60, *philenor* 60, *Sphing. myron* 45, *modesta* 140, *undulosa* 50, *achemon* 70, *Cal. promethea* 15, *Tel. polyphemus* 30, *S. cynthia* 10, *Actias luna* 65 Pf. p. Stück. In Zahlung nehme auch kurs. Briefmarken aller Länder.  
*Karl Wisina*, Probstau b. Teplitz, Böhmen.

## Die Tauschstelle Cöln

hält sich zum Umtausche besserer Falter der paläarktischen Fauna empfohlen. Sehr grosse Bestände.

*August Werner*, Apotheker, Cöln  
 Erftstrasse 15.

## Nehme Bestellung entgegen auf Japaner Spinner-Eier.

*A. yamamai* *Call japonica* *Rhod fugax*, welche ich in kurzer Zeit erwarte.  
*Max Rudert*, Chemnitz, Mühlenstr. 47 III.

## Himalaya.

Soeben trafen frische Tütenfalter vom Himalaya ein, ich versende 40 Tütenfalter, genau benannt, für 10 *M.* incl. Porto u. Verp. Von einzelnen Tieren kann ich abgeben (Preise in Pfennigen) *Papilio glycerion* 40, *anticrates* 30, *slateri* 120, *Charaxes hindia* 40, *aristigoton* 25, *marmax* 25. Versand gegen Voreinsendung oder Nachnahme.  
*W. Neuburger*, Berlin S. W. 11.

## 400 Anth. mylitta-Coccons

aus Indien eingetroffen, p. St. 1.80 *Mk.*, p. Dtzd. 18 *Mk.* Die Puppen sind sehr kräftig; vorzügliches Zuchtmaterial. Futter Eiche. — Anfangs Januar treffen grosse Sendungen von **Puppen** ein: **Att. atlas** p. St. 2.25, **edwardsi** 3.50, **Act. leto** 3.50, **selene** 2, **Cal. cachara** 1.50, **Anth. andamana** 4, **Leopa katinka** 3 *Mk.* Dtzd. billiger.  
*Karl Wisina*, Probstau b. Teplitz, Böhmen.

## Kallima chinensis

Kolosse!  
 (Blattschmetterling) Paar 2.50 *M.*  
**Attacus atlas**,  
 gezogene Prachtstücke, Paar 3—5 *M.* Alles in Tüten und Ia. Porto etc. extra.  
*Carl Zacher*, Berlin SO. 36, Wienerstr. 48.

## LEOPOLD KARLINGER

Wien XX/1, Brigittagasse 2  
 empfiehlt

paläarktische Lepidopteren  
 in vorzügl. Präparation, frisch und Ia. Qual.  
 Interessante Lokalformen.

## Falter:

1 *E. cardamines* ♂, 3 *A. iris* ♂♂, 1 *Ch. virgaurea* ♀, 1 *H. carthami* ♂, 1 *Th. tages* ♀, 1 ♂♀ *Sp. ligustri*, 1 *Pt. proserpina* ♂, 1 *E. versicolora* ♀, 1 *A. Tridens* ♀, 1 ♂♀ *H. syringaria* in reinen Stücken zusammen um 1,60 *M.* abzugeben gegen Nachnahme, Packung und Porto eigens.

**A. von Conring**,  
 München, Adalbertstrasse 108 II, I.

**P. machaon** *P.* p. Dtzd. *M.* —.80  
**D. vespertilio** *P.* " " " 3.—  
**E. vernana** *P.* " " " 1.—  
**S. pyri** *P.* " " " 3.—  
**Spannreihe A. caja** } " " " —.80  
**R. III. G.** }

Futter: Kohl und Karfiolabfälle.

**C. Pernolit**, Wien-Döbling, Saileräckerg 35.

## Graëllsia Isabella-Falter

Paar Ia., gespannt, nur 12 *Mk.*

*Carl Zacher*, Berlin SO. 36, Wienerstr. 48.

## Eier

*Lem. dumi* 30, *Had. gemmea* 100, *porphyrea* 25, *Mis. bimaculosa* 50, *oxyacanthae* 10, *Pol. rufocincta* 50, *ch. v. olivacea* 100, *Amoc. vetula* 75, *caecimacula* 25, *Mes. acetosellae* 35, *Tox. cracca* 10, *O. pistacina* 25, *helvola* 10, *Amph. pyramidea* 10, *Cat. pacta* 100. Preise in Pfg. pro Dutzend.

## Puppen

*Deil. Hypophaes*, gesund und kräftig 300, etwas kleiner 200, *Thais polixena* 10, *Pol. amphidamas* 10, *Sm. ocellata* 10, *Aglia tau* 18, *E. versicolora* 25, *Acr. alni* 100, *Th. batis* 10, *E. jacobaeae* 5, *Boarm. ab. humperti* 100. Preise in Pfg. pro Stück.

Porto und Verpackung extra.  
 Auch im Tausch gegen mir Konvenierendes.  
*Arno Wagner*, Waidbruck, Südtirol.



Folgende gut gespannte

## Falter

in guter Qualität sind noch abzugeben.

4	1 ♂ von Ach. artemis	à M.	1.50
2	von Anth. melitta	" "	1.20
4	1 ♂ v. Anth. perny u. rolei	" "	-.60
4	1 ♂ R. fugax	" "	-.60
4	1 ♂ Cicul. trifenestrata	" "	
	angespannt	" "	-.20
1	Calic. simla	" "	1.40
1	imperialis	" "	1.50
1	Citr. regalis (gross)	" "	3.50
8	Antiope	" "	-.12
6	Porcellus	" "	-.15
2	Sem. Quercus	" "	-.70
5	Ach. atropos	à M.	-.50 bis
4	B. Quercus	à M.	-.15
4	Sponsa	" "	-.15
3	Dutzend Puppen eupharnbiae	à M.	-.60
1	Dutzend recropia	à M.	1.40. Porto extra.

NB. Falter aus No. 36 der Ent. Zeitschr. waren sofort vergriffen, dies den Herren Bestellern zur gefl. Kenntnis; bitte neu zu bestellen.

S. Stahr, Bodenbach, Bismarckstr. 533.

## Freiland-Puppen!

Dil. tiliae und Smer. populi Dtzd. M. 1.— (100 St. M. 8.—).

G. Boidylla, Berlin W. 35  
Kurfürstenstrasse 144.

## Ausnahme-Preise!

Imp. Puppen von

Anth. mylitta . . . . . p. St. M. 1.25  
Anth. roylei . . . . . " " " 1.60  
Porto und Verpackung extra. Nur gegen Voreinsendung!

Erich Müller, Berlin N. 39, Ravenestr. 4.

## Im Tausch abzugeben:

Machaon, crataegi, brassicae, Cucina, polychloros, camilla, atulanta, elpencor, purpurata, radiosa, sponsa, maura.

Erwünscht im Tausch oder gegen bar: cossus, pyrina, pini, spini, populifolio, terebra, dispae, pudibunda, monacha je 1 Paar Ia. Qual.  
Adolf Erhardt, Dekorateur, Ulm a. D.

Im Auftrage eines entomologischen Freundes in Baltimore habe ich folgende

## Puppen

abzugeben: Pap. ajax und asterias à 50 ♂, Thymele tilyrus à 30 ♂, Sph. carolina à 50 ♂, Smer. geminatus u. juglandis à 50 ♂, Cith. regalis à M. 2.50, Cerura multiscrypta à 50 ♂, Cerura cinerea à 75 ♂, Ichtyura inclusa u. Euchates egle à 20 ♂, Euchaetes collaris à 25 ♂, Dryocampa rubicunda à 50 ♂, Anisota virginensis à 30 ♂, Datana angusii, perspicua, ministra und drexelii à 30 ♂, Nadata gibbosa 50 ♂, Lagoa crispata à 75 ♂, Actias luna à 50 ♂, Hyperchiria jo à 50 ♂, Plat. cecropia Dutzend M. 1.50, ausserdem Porto und Verpackung.

H. Jammerrath, Osnabrück.

## Formosa!

Habe eine Serie von

22 Formosa-Geometriden aus der Sammlung des Formosaforschers Dr. A. Moltrecht in guter Qualität für nur 15 M. inkl. Porto abzugeben. Die Serie enthält ca. 14–16 Species. Unbekanntes gegen Voreinsendung.

Georg Kon, Cambridge, Sidney Street 54.

## Freilandpuppen!

Staur. fagi 5.—, Mam. splendens 4.50, Troch. apiforme 1.50, Ses. empiformis 1.50. 100 Eulen- und Spinnerpuppen im Freien gesammelt, mindestens 40 Art. mit bicuspis, furcula, cuspis, alni, amethystina, bucephaloides usw. 12 M., 50 St. in 25 Art. 6 M.  
G. Boidylla, Berlin W. 35, Kurfürstenstr. 144.

## Noch nie angeboten!

Puppen von *Anisota skinneri*, leicht ziehbar mit Eiche, per Stück 2.20 M.

*Hemileuca maja* (eine Art Ringelspinner, Falter schwarz, weiss, Thorax rötlich angeflogen, schlüpft Okt.-Nov., Falterwert 5 M.) Eier per Dutzend 4 M. Futter Eiche. *Tolyte veleda*-Eier per Dutzend 3.50 M. Falterwert 4 M. Futter: Weide und Laubhölzer. Schlüpft August-September. Nur Prachtstücke. Solange der Vorrat reicht. 200 Stück *Dynastes tytius* ♂♀ zum Wiederverkauf gegen Meistgebot. Jeder Anfrage 20 ♂ oder 25 Heller Porto beifügen. Zu beziehen durch

Joseph Sever, Newyork-City  
385 E. 49. Street.

*Eurhipia geyeri* (Yokohama) à 1, Ila. —.50, *orthostixis* sp. (Yokoh.) à 1.50 *Calpe excavata* (Yokoh.) à 1.50, *Melanargia halimede* (Korea) à —.50, per Dtzd. 5, *Argynnis laodice* (Korea) à —.40, p. Dtzd. 4, *Argynnis neriffe* (Korea) à —.90, per Dtzd. 9, 11 *Terias hecobe* (Yokoh.) 2, 17 *Terias laeta* (Yokoh.) 2 M. Porto extra. Nur gegen Voreinsendung.

Georg Kon, Cambridge, Sidney Street 54.

## Attacus atlas-Puppen

(Riesen) St. M. 3.—, soeben eingetroffen.

G. Boidylla, Berlin W. 35  
Kurfürstenstrasse 144.

## Süd-Frankreich und Korsika.

Von diesjähriger Ausbeute gebe ich folgende billige Centurien in Ia. Qualität ab mit genauer Angabe von Fundort u. Datum:

100 gespannte Tagfalter in über 50 Arten für nur 20 M., darunter: alexanor, apollo var., medesicaste, euphenoides, duponcheli, helice, jasius, ichnusa, elisa, pandora, neomiris, fidia, actaea, dorus, corinna, telicanus, dolus, ligurica, sidae etc.

100 gespannte Heteroceren in über 50 Arten nur 24 M., darunter: nerii, dahlia, pavonia merid., leucogaster, spinifera, faceta, optabilis, feinste Polien, Flusien, seltene Spanner und Zygaenen, Cosc. bifasciata, Sesia corsica etc. — Beide Centurien zusammen nur 40 M. Versand gegen Nachnahme.

Ch. Gerings, Gärtnerei,  
Nizza (A.-M., Frankr.), Rue des Prés 7.

## b) Nachfrage.

## Kaufe

immer Falter an in Anzahl (nur Ia.) (Nachnahme ausgeschlossen). P. machaon, P. brassicae ♀, G. rhamnii ♂, P. cardui, apollo (keiner Var.), C. edusa, paphia, caja, villica, D. vinula ♀, Sm. ocellata, Cat. nupta, A. clytie, ilia, P. fullo ♂, Pr. coriarius, S. carcharias, L. cervus ♂ gr. u. v. andere. Im Tausch seltene Falter (2000 Arten); gegen bar 1/3 und 1/4 Stdg. auch Exoten.

Theodor Voss, Düsseldorf, Fürstenwallstr. 175.

Zu experimentellen Zwecken möglichst viel Puppen von *Sm. euphorbiae* und *Pieris brassicae* gesucht. Angabe über Temperatur, bei welcher die Puppen gehalten sind, wenn möglich auch über Verpuppungszeit erforderlich.

Dr. Striche, zoologisches Institut, Leipzig.

## Zygaena.

Bessere Arten und gute Aberrationen kaufe ich stets gegen bar oder nehme im Tausch. Bitte um Angebote an

Clemens Dziurzynski, Wien III/1  
Grossmarkthalle.

# Achtung

**für Sammler u. Händler!**

Für meine **wissenschaftliche** Sammlung palaearktischer Macrolepidopteren suche ich stets zur Bereicherung derselben

## Zwitter, Hybriden, Aberrationen aller Gattungen

und sonstige Abnormitäten zu höchsten Preisen

gegen Baar zu erwerben. Eventuell stehe auch im Tausch mit seltenen tadellos gespannten Arten zur Verfügung. Ansichtssendungen gegen Vergütung sämtlicher Unkosten sieht dankend entgegen

**Franz Philipps**, Fabrikant.  
Mitglied 62. **Cöln a/Rhein.**

Für meine Spezialsammlung von

## Zygaeniden

(Chalcosien exkl.) ist mir Material jederzeit willkommen.

Dr. Burgeff, Jena, Botan. Institut.

## Tausche

einen tadellos erhaltenen Kohls Normal-Katalog 1910 gegen mir fehlende Falter oder Marken.

Dr. von Schaabner, Prag, Postdirektion.

Ich suche im Tausche zu erwerben:

Pagenstecher, „Geographische Verbreitung der Schmetterlinge“.

Bentham, „Flora Hongkongensis“ mit zwei Suppl.

Schimper, „Pflanzengeographie auf physiologischer Grundlage“.

Ploss-Bartels, „Das Weib“, 9. Auflage.

Als Gegenleistung könnte ich mit zoologischen, botanischen und sonstigen Objekten der hiesigen Gegend dienen. Mein Spezialfach sind Schmetterlinge.

R. Mell, Canton (China), Deutsches Konsulat.

## Zur gefl. Beachtung!

Wir ersuchen hiermit die verehrl. Mitglieder höfl., alle noch rückständigen Mitglieds- und Inseratenbeiträge baldigst einzusenden. Laut Statut sind alle Ueberzeilen pränumerando zu zahlen und können wir deshalb neue Inserate nur dann aufnehmen, wenn die alten bezahlt sind. Es liegt somit nur im eigenen Interesse der Mitglieder, durch Pünktlichkeit in diesem Punkte unsere Bemühungen zu unterstützen.

Die Geschäftsstelle.

**Diejenigen Mitglieder,** welche inserieren u. ihre 100 Freizeilen überschritten haben, werden höfl. u. dringend ersucht, soweit sie ihren Zahlungen noch nicht nachgekommen sind, dieselben laut den ihnen zugesandten Rechnungen zu regeln.

## Verschiedenes.

### Wer?

kann mir die jetzige Adresse in Nordamerika des Lehrers

**Sasko**, früher in Arva (Ungarn) angeben? Bitte darum. Kosten vergüte. *Wilhelm Niepelt*, Zirlau b. Freiburg (Schles.).

### Erklärung.

In Nummer 38 dieses Blattes ersuchte ich Herrn Karl Kuntz in Wagstadt um Begehung vom Delphinipup. Ich erkläre, dass Herr Karl Kuntz, Ledergerberei in Wagstadt Oest. Schlesien nicht identisch ist mit dem genannten Herrn.

*Franz Helfer* in Wien.

Naturalienhandlung  
von **V. Frië** in **Prag**, 1544-II  
kauft und verkauft  
Naturhistorische Gegenstände aller Art.

### Kein Beschädigen der Sammlungen

mehr möglich, weder durch Loslösen der Naphthalinkugeln noch durch Raubinsekten bei Benützung meines neuesten Mittels



**Mortan.**  
Einfache Handhabung!  
Wirkung überraschend!

Karton für ca. 20 Kästen ausreichend 60 Pf.  
Porto 10 Pfg.

*Franz Abel*, Leipzig-Schl.

### Deutsch-Neu-Güinea.

Ein Posten Naturalien, enthaltend Vögel, z. B. *Paradisea minor* mit allen Entwicklungsstadien, *Parad. augustae victoriae*, *Cincinnati regius*, Fächertaube, Papageien, Eisvögel etc., Säugetiere (z. B. Kuskus), riesige Warans, ist im Auftrage einzeln oder im ganzen abzugeben.

*Dr. Lück*, Breslau XIII, Viktoriast. 105.

### Insektenkästen, Schränke Spannbretter usw.

in sauberer und solider Ausführung liefert seit 16 Jahren zu den billigsten Preisen die Spezialtischlerei

*Hugo Günther* (*G. Augustin Nachf.*)  
*Gotha.*

Preislisten gratis!  
Hunderte von Anerkennungen!  
Prämiert Schwabach 1905.

### Preisliste Nr. 63

über Exotische Schmetterlinge versendet gratis und franko

**Ernst A. Böttcher**, Berlin C. 2.

Wer Bedarf an

### Drucksachen

hat, wende sich an

**H. SCHÜTZ**, Buchdruckerei  
*Langensatz.*

Spezialität: Entomologie.  
Lieferte zuletzt:

**O. RAPP**, Raupenkalender.

Verfasser schrieb: „Bin mit der Ausstattung des Werkchens sehr zufrieden.“

Man verlange kostenfreie Berechnung.

# Sammel-Mappen

zu

## „Seitz, Grossschmetterlinge“.

Vielfachen Wünschen unserer Mitglieder und Abonnenten auf den „Seitz“ nachgebend, haben wir uns entschlossen, mit Ausgabe der **Einbanddecken zum I. Bande** (*Rhopalocera palaeartica*) gleichzeitig eine **Sammel- und Aufbewahrungsmappe** für die **Lieferungen der noch nicht abgeschlossenen Bände** in Auftrag zu geben. Die Mappe wird einfach, aber gediegen und zweckentsprechend mit **Leinenrücken** und **Leinwandklappen** ausgeführt und kann bei genügender Beteiligung zum billigen Preise von nur **65 ¢** per Stück (Porto für direkte Zusendung extra) geliefert werden. Wir bitten zu bestellen.

Hochachtungsvoll

**Fritz Lehmanns Verlag**

G. m. b. H.

Stuttgart.

### Insektenkästen,

30×40 cm gross, mit Glasdeckel und prima Torfauslage, offeriert das Stück zu 1,80 M. Auch versende Preislisten über **Kästen, Utensilien und Sammlungen** umsonst und portofrei. *A. Brauner*, Altheide, Kr. Glatz.

### Spannstreifen aus Pausleinwand.

Reissen nie aus.

40 m von 3 mm und 20 m von 10 mm  
Breite 1,10 Mk. postfrei.

*Karl Andreas*, Gonsenheim b. Mainz.

Lithographische

### Insekten-Etiketten

(Blankette)

tauscht um gegen frische Schmetterlingspuppen. 1000 Stück 80 ¢. Franko gegen franko.

*Hagemann'sche Druckerei*, Speyer a. Rh.

### Micro-Lepidopteren.

Wer bestimmt solche und zu welchen Bedingungen?

*Paul Magnan*, Rendant,  
Berlin, Alexandrinenstr. 44.

20 Stück gebrauchte

### Spannbretter

aus weichem Lindenholz, sehr sauber und stabil ausgeführt, Rinnen von 1–15 mm br., schräge Spannfl., à 25 ¢, im ganzen 20% billiger, Porto extra, hat abzugeben  
*I. A.: H. Starke*, Bautzen, Stiftstr. 5.

### Weltgeschichte u. Deutsche Literaturgeschichte

suche im Tausch gegen gute seltene Falter oder gebrauchte Insektenkästen mit Glas (18 Stück) zu erwerben.

*Theodor Voss*, Düsseldorf, Fürstenwallstr. 175.

**Heyne-Taschenberg.**

### Die exotischen Käfer

(M. 116.—) geb. 45 M. Andere entomolog. Literatur wird event. mit in Zahlung genommen.

*Heinrich E. M. Schulz*, Hamburg 22  
Hamburgerstrasse 45.

## Naturleben.

III. Monographien zur  
Naturkunde Band I.

R. Zimmermann  
Der deutschen Heimat  
Kriechtiere u. Lurche

M. 2.—, gebunden M. 3.—  
ist für jeden Naturfreund  
nur zu empfehlen.

## Verlag Fritz Lehmann Stuttgart

Einen wichtigen Beitrag zur  
Psychologie der Brutpflege  
bietet:

Dr. phil. W. Schamichen  
Aus den Kinderstuben  
der Tiere

M. 2.—, gebunden M. 3.—

III. Monographien zur  
Naturkunde Band II.

## Naturleben.

**A. M. Schmidt**

in Frankfurt a. M., zurzeit  
**England**

2 Forest Place Villas, Whipps Cross Road  
Leytonstone N. E.

## Naturalien-Handlung

von

**V. Fric** in **Prag** 1544-II  
kauft und verkauft

naturhistorische Gegenstände aller Art.

# Winkler & Wagner

vormals Brüder Ortner & Co.

Naturhistorisches Institut und Buchhandlung für Naturwissenschaften

Wien XVIII, Dittesgasse No. 11

(ständige Lieferanten fast sämtlicher Institute und Museen der Erde)

empfehlen sich zur Lieferung aller entomologischen Bedarfsartikel in bisher unübertroffener Güte und Zweckmässigkeit, als:

Netze, Klopfschirme, Köderlaternen, Tötungsgläser, Sammelschachteln, Nadeln, Spannbretter, Präpariernadeln, Raupenausblasapparate, Behälter für Zucht und Aufbewahrung, Sammlungsladen und Schränke aus eigener, mit neuesten Holzbearbeitungsmaschinen eingerichteter Werkstätte mit elektrischem Kraftbetrieb, Mikroskope, Lupen etc. etc.

**Hauptkatalog** 8 mit 673 Notierungen und über 300 Abbildungen steht gegen Einsendung von — 80 *M.* = 1 Kr., die bei Bestellungen im Betrage von 8 *M.* = 10 Kr. aufwärts vergütet werden, zur Verfügung.

Spezialbuchhandlung für Entomologie. — Grösstes Lager (ca. 8000 Nummern) von entomologischen Werken und Separatabdrücken.

Bei Bedarf bitten wir Offerte zu verlangen.

Lepidopteren und Coleopteren des paläarktischen Faunengebietes in tadelloser Beschaffenheit mit genauen Fundortnachweisen zu billigsten Nettopreisen. Soeben erschien: Dnblattenliste 4 paläarktischer Lepidopteren, ca. 3000 Formen enthaltend; dieselbe steht Interessenten kostenlos zur Verfügung.

Tauschgebote in Lepidopteren und Coleopteren stets willkommen und tauschen wir uns besonders erwünschte Arten — oft auch gewöhnliche — gerne ohne Abzug (andere mit 1/4 Abzug) ein.

## C. & A. Allinger & Cie., Bremen.

Leistungsfähigste Torfplattenfabrik

mit eigenem Motorbetrieb.

Lieferanten erster Entomologen, Museen u. Vereinigungen.

Viele glänzende Anerkennungen!

Der riesig wachsende Absatz unserer Fabrikate, die täglich eintreffenden Anerkennungen und Nachbestellungen erster Entomologen, Museen und Vereinigungen, die vorher ihren Bedarf nachweisbar in Hannover gedeckt haben, ist die beste Bürgschaft, dass unser Torf weder hart noch rotbraun, sondern ein reiner gelber Sphagnumtorf ist, wogegen das in Hannover verarbeitete Material ein schilfriges, mit Wurzeln und harten Stellen durchsetztes ist. — Musterplatten versenden wir gratis und franko.

Wir offerieren unsere Torfplatten in Postpaketen:

I. Qual.	28×13 cm, 1 1/4 cm stark,	60 Platten, 1 cm stark	70 Platten	. . .	<i>M.</i> 2.20
	26×12 " 1 1/4 " " "	75 " 1 " "	90 " "	. . .	" 2.20
	30×10 " 1 1/4 " " "	80 " 1 " "	100 " "	. . .	" 2.40
II. Qual. (in der Güte des Hannoverschen Materials I. Qual.)					
	28×13 cm, 1 1/4 cm stark,	60 Platten, 1 cm stark,	70 Platten	. . .	" 1.60
	26×12 " 1 1/4 " " "	75 " 1 " "	90 " "	. . .	" 1.60
	30×10 " 1 1/4 " " "	80 " 1 " "	100 " "	. . .	" 1.50
	26×10 " 1 1/4 oder 1 cm stark		100 " "	. . .	" 1.50
	24×8 " 1 1/4 " 1 " "		100 " "	. . .	" 1.30

100 Ausschussplatten, nur gute brauchbare Ware, 90 *♁*.

Torfklötze zum Käferspannen per Stück 8 *♁*.

Torfstreifen, 28 cm lang, 1—1 1/4 cm stark, 100 Stück 40 *♁*.

Torfleisten, nach Wunsch bis 50 cm Länge sauber überklebt, per Stück 8 *♁*.

Geleimte Platten berechnen wir pro Quadratdezimeter mit 1 3/4 *♁*.

Jede nicht passende Ware wird zurückgenommen. Verpackung pro Paket 20 *♁*.

Erfrischungs- u. Tafelgetränk von hervorragendem Wohlgeschmack

**KÖNIGL. FACHINGEN**

Natürliches Mineralwasser



Von heilwirkendem Einfluss bei Gicht, harnsaurer Diathese, Diabetes Erkrankungen der Verdauungsorgane — Sodbrennen — Nieren-, Blasen- und Harnleiden Königl. Fachingen wirkt belebend auf den Organismus. Literatur auf Wunsch.

## Sie wundern sich über die Billigkeit meiner Insektenkästen.

Sie wundern sich noch mehr, wenn Sie die tadellose und saubere Arbeit derselben betrachten.

Grösse	ohne Auslage	mit Auslage	mit braun oder Glas gelb poliert
30×40 cm	1.25	1.75	2.25 3.— <i>M.</i>
40×50 "	1.70	2.60	3.50 4.50 "

Mit spiegelglatter Auslage

— 50 oder — 75 *M.* mehr.

Ueberzeugen Sie sich selbst

und Sie werden finden und sich freuen, wie sich die Tiere bei dieser Auslage besser hervorheben.

Franz Abel, Leipzig-Schl.

Bitte beachten Sie meine Preisliste.

Zum Selbstbestimmen

empfehlen wir:

**Handbuch für Schmetterlings-sammler.**

Von Alexander Bau.

Eine Naturgeschichte aller in Deutschland, Oesterreich und der Schweiz vorkommenden Gross- sowie der vorzugsweise gesammelten Klein-Schmetterlinge.

Mit 67 musterhaft ausgeführten Zeichnungen im Text.

Preis brosch. Mk. 5.—, gebd. Mk. 6.—

**Handbuch für Käfersammler.**

Von Alexander Bau.

Beschreibung der in Deutschland, Oesterreich und der Schweiz vorkommenden Coleopteren.

Mit 144 musterhaft ausgeführten Zeichnungen im Text.

Preis brosch. Mk. 6.—, gebd. Mk. 7.—

Für Anfänger:

**Das Anlegen von Käfer- und Schmetterlings-Sammlungen.**

Von C. Wingelmüller.

Mit 32 Abbildungen im Text.

Preis brosch. Mk. 1.50, geb. Mk. 2.25.

Zu beziehen durch alle Buchhandlungen.

**Greutz'sche Verlagsbuchhandlung in Magdeburg.**

## Insektensammelkästen

in anerkannt solider, saub. Ausführung.

Aufm. A: einfacher dichter Verschluss, von 1,80—4 Mk. Aufm. B: doppelstaubdichter Verschluss, der derzeit beste Verschluss, von 2—4,50 Mk. Aufm. C: in Nut und Feder dicht schliessend, von 3—6 Mk.

Ferner Schränke und alle entomol. Gebrauchsartikel in praktischer, solider Herstellung liefert zu mässigen Preisen

Jul. Arntz, Elberfeld

Spezialfabr. f. Sammlerartikel.

Liefer. bedeut. Entom., Schulen und Museen des In- und Auslandes.

III. Preisliste gratis.

Allen meinen werten Kunden, Freunden und Gönnern

Die besten Wünsche zum Jahreswechsel!

Arno Wagner, Waidbruck, Südtirol.

**Herdersche Verlagshandlung zu Freiburg im Breisgau.**

Soeben ist erschienen und kann durch alle Buchhandlungen bezogen werden:

**Muckermann, H., S. J., Grundriß der Biologie**

oder der Lehre von den Lebenserscheinungen und ihren Ursachen. 5 Teile. gr. 8<sup>o</sup>.  
Erster Teil: Allgemeine Biologie. Mit 17 Tafeln und 48 Abbildungen  
im Text. (XIV und 174) M. 4.—; geb. in Leinwand M. 4.60.

Der Grundriß der Biologie hat den Zweck, über die wichtigsten Tatsachen zum philosophischen Studium des Lebensproblems und seiner Teilfragen in möglichst klarer und gedrängter Form zu orientieren. Vier weitere Teile werden sich anschließen: Die organische Welt und das Entwicklungsproblem, Die Biologie der mehrzelligen Pflanzen, Die Biologie der mehrzelligen Tiere, Das Nervensystem und die Sinne des Menschen.

**Entomologische Spezial-Druckerei**  
erste u. bekannteste der Welt.

Berlin NO. 18, Landsberger Straße 109.  
Fernsprecher VII, 101. — Begründet 1902.  
Kunstdruckerei, Buchdruckerei, Lithograph.  
Anstalt und Geschäftsbücher-Fabrik.

Alten  
H. Pfaffen  
Sammelungs-Ergebnisse  
u. S. in mehreren Hefen  
aus der Sammlung  
Dr. Strauch

Détourné par  
Aurivillius

Ausführung  
in Lithographie  
u. Kunstdruck

La Merced  
G. Foetterle

Typen  
Tauschbüchsen  
Paket- und Briefkasten  
Vorschau-Verfahren

**Metamorphose  
von  
Tropidonotus natrix  
Ringelnatter**



A B C D E F G H

Vanessa urticae  
Fuchs, Nesselfalt.

Cetonia aurata  
Goldkäfer

Diese Aufklebepflichtchen kosten auf 12 Karten  
lithographiert und ausgestanzt:  
500 Stück Mk. — 60 Franko bei Voreinsendung des  
1000 — — 95 Betrages. Nachnahme 25 Pfennig  
5000 — — 4.15 Bei Bestellung bitte sich auf die  
10.000 — — 7.50 Zeitung zu beziehen.

Correspondenz französisch, englisch und italienisch

**Der Universal-Anzeiger**

Spezialblatt für Philatelie und  
Sammelwesen jeder Art

(einzig. Organ dies. Art in Österr.-Ungarn)  
erscheint einmal monatlich unter Mit-  
wirkung namhafter Fachautoren und  
gelangt abwechselnd an **Sammler und  
Händler von Briefmarken, Münzen,  
ferner an Entomologen, Lehrer etc.**,  
insgesamt an ca.

**15-20 000 Interessenten  
aller Sport- und Sammelzweige**  
abwechselnd zur Versendung.

Abonnement M. 1.50 franko per Jahr  
inkl. Strassenbahn-Unfall-Versicherung  
über Kr. 1000.—

Probepflicht gratis.

**Wirksamstes Inset.-Organ.**

Redaktion und Verlag:  
Wien II/1, Castellezgassee Nr. 22 L.

**Einem Herren aus gebild. Stande**

bietet sich Gelegenheit zur Beteiligung an  
einem bereits gut eingeführten entomolog.  
Geschäftsbetrieb, der durch Anlage einer  
grossen Raupenzuchtfarm erweitert werden  
soll. Eigene neue Villa mit grossen Garten  
in schönster und entomolog. sehr günstiger  
Lage Thüringens.

Energ. praktische Mitarbeit, ev. auch bei  
Sammelreisen und entspr. Kapitaleinlage  
erforderlich.

Näheres unter **X. Z. 101** Exped. d. Ztg.

Der **Insekten-Präparator** Schmetterlinge, Käfer  
und deren Larven; mit 28 erläuternden  
Textillustrationen.



Praktische Anleitung zur Präparation und Konservierung der Gegenstände in der Entomologie.  
Einsendung von 65 Pf. franko Zusendung.

**W. NIEPELT, Zirlau/Preussisch-Schl.**

Man verlange grat. u. fr. m. reich. illustr. Preislisten  
über entom. Requisiten. — Gespannte Lepidopteren.

**E. Leitz,**

Berlin NW.  
Luisenstr. 45.

London,  
St. Petersburg.

Spezialliste V auf  
Verlangen gratis.

**Wetzlar**

Frankfurt a. M.  
Neue Mainzerstr. 24.

New-York,  
Chicago.

Spezialliste V auf  
Verlangen gratis.

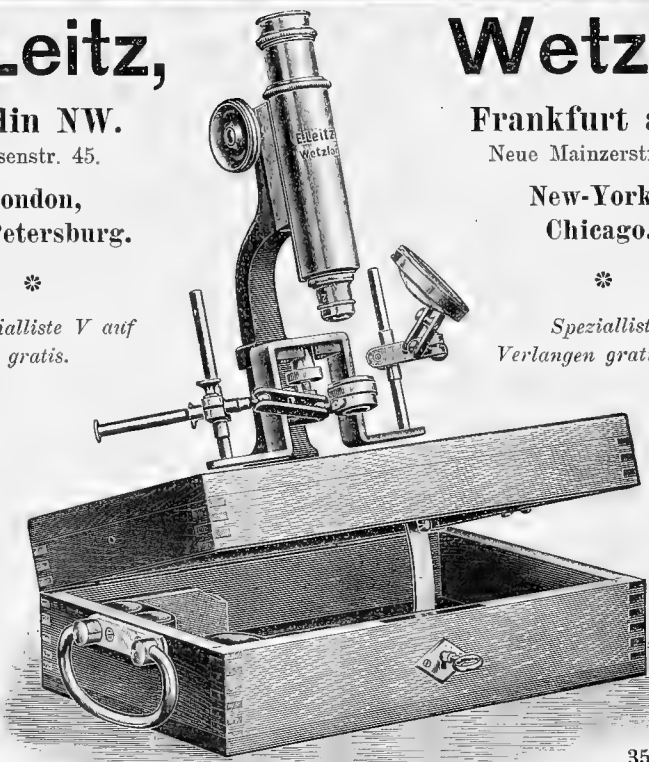

Lupen und Lupen - Mikroskope.

Lupen und Lupen - Mikroskope.

35A.

**Entomologisches Mikroskop**

mit Objektiv No. 3 und den Okularen I, IV. Vergrößerung 51- und 103 fach.  
Preis 110,— Mk.

**Achtung!**

Syrische Schlangen, gr. Scorpione,  
gr. langarmige Tarantelspinne, sehr  
bizar, Riesenheuschrecken Saga Ak-  
bestiana, Chamäleon, Triton, gr.  
Eidechsen, Riesentausendfüsse und  
sonstige Naturalien von Syrien in Spiritus  
sind gegen bar en bloc abzugeben.

F. J. Berchmans-Buchta  
La Trappe de N. D. du Sé Coeur à Cheikhlé.  
près akbés, par Alexandrette Syrie.

**Bekanntmachung!!**

Allen Fragestellern zur Antwort, dass ich,  
wie ich schon früher bekannt gegeben habe,  
Centurienmaterial und dergl. nicht liefern  
kann und dass ich diesbezügliche Zuschriften,  
die mit jeder Post stossweise bei mir ein-  
laufen, unter keinen Umständen beantworte.  
Daher unnützlich, zu schreiben! Geld-Vorein-  
sendungen verbitte ich mir auf das aller-  
entschiedenste! Werde es in Zukunft mit  
der Rücksendung desselben nicht sehr eilig  
haben.

Atlas-Falter seit langem vollständig ver-  
griffen. Infolge meiner Versetzung kann  
ich nicht dafür einstehen, dieselben später  
wieder liefern zu können. Dies den Herren,  
die mit mir hierüber korrespondieren, zur  
Nachricht.  
Dr. Roepke, Salatiga.

# ENTOMOLOGISCHE ZEITSCHRIFT.

Central-Organ des  
Entomologischen

Internationalen  
Vereins.

Herausgegeben unter Mitwirkung hervorragender Entomologen und Naturforscher.

Die Entomologische Zeitschrift erscheint wöchentlich einmal. Insertionspreis pro dreigespaltene Petit-Zeile oder deren Raum 20 Pfg. — Mitglieder haben in entomologischen Angelegenheiten in jedem Vereinsjahr 100 Zeilen Inserate frei.

✎ *Schluss der Inseraten-Aufnahme Mittwoch morgens 8 Uhr.* ✎

Inhalt: In Sachen der Mimikry-Theorie (Schluss). — Die Hesperiden Japans (Fortsetzung). — Ein Frühlingstag im pennsylvanischen Walde. — Inserate.

## In Sachen der Mimikry-Theorie.

Von Dr. Oskar Prochnow.  
(Schluss).

Beim zweiten Falle, der sich im Januar 1902 zutrug, handelte es sich um das „rotbraune Wiesel“. Es lag etwa 30 cm hoch Schnee; Rittmeister Baron H. sass auf dem Anstand, als er plötzlich ein rotbraunes Wiesel in nächster Nähe auf sich zuschnüren sah. Als ihn das Wiesel bemerkte, fuhr es maulwurfsartig derart unter die Schneedecke, dass nur der Kopf sichtbar blieb und beobachtete dann mit seinen kleinen feurigen Sehern den ruhig auf seinem Jagdstuhl sitzenden Jäger. Dann sprang es aus seinem Versteck hervor, glitt ein Stück über die Schneedecke hinweg und verbarg sich wieder schnell unter dem Schnee, sodass wieder nur der Kopf sichtbar blieb. Diese Sprünge setzte es solange fort, bis es aus dem Gesichtsfelde des Jägers entkommen war.

Der Berichterstatter über diese beiden Beobachtungen meint, dass das rotbraune Wiesel im Gegensatz zum weissen, „welches eben die Schneefarbe zu seiner Deckung als günstig erkannte, sich dessen bewusst sein musste, dass seine rotbraune Färbung sich nachteilig vom weissen Schnee abheben müsse, und demnach unter der Schneedecke Schutz suchte.“

Obwohl zweifellos ein Wiesel viel intelligenter ist als ein mimetisches Insekt, so halte ich doch die Annahme, dass das Aufsuchen der beschneiten Stelle seitens des weissen Wiesels und das Verbergen des rotbraunen unter dem Schnee „bewusst“ oder besser: in Kenntnis des Effektes erfolgt ist, für unbrauchbar. Ich meine nämlich, dass man zwar annehmen muss, dass das Wiesel den Jäger gesehen hat, aber man nicht annehmen darf, dass das Wiesel weiss, dass der Jäger es mittels des Gesichtssinnes entdecken kann und dass er es weniger leicht erkennt, wenn seine Farbe mit der des Hintergrundes näherungsweise übereinstimmt, mit anderen Worten, dass sich die höheren mimetischen Tiere selbst eine Mimikry-Theorie entwickelt haben. Ich habe zwar, was dieses Tier betrifft, keine eigenen Beobachtungen gesammelt, aus denen man Gründe für meine Auffassung ableiten könnte, aber Beobachtungen von anderen Tieren, z. B. an Vögeln, sprechen dafür, dass die Wiesel dasselbe Verhalten gezeigt haben würden, wenn der Jäger auf dem Anstand geschlafen, die Augen geschlossen oder ihnen den Rücken zugekehrt hätte. Mir scheint, dass

diese Tiere die menschliche Gestalt fürchten, ohne zu wissen, wodurch der Mensch sie bemerkt.

Ich halte daher die Auffassung für brauchbar, dass die mimetischen Tiere, wenn sie sich in geschützter Stellung befinden, wenn sie also die Farbenübereinstimmung wahrnehmen, ein Gefühl der Sicherheit haben, ohne dass sie den Grund ihrer erhöhten Sicherheit kennen, und nehme an, dass ihnen ihr Verhalten angezuchtet worden ist, indem im Daseinskampfe die sich so verhaltenden Individuen ausgelesen werden und ihre Eigenschaften auf die Nachkommen vererben konnten. Hoffentlich regen diese Zeilen die Jäger unter den Entomologen an, dieser interessanten Frage ihre Aufmerksamkeit zu schenken, sodass durch Mitteilung von neuen Beobachtungen meine Auffassung entweder gestützt oder als unbrauchbar dargetan wird.

2.

Wer sich mit der Beobachtung mimetischer Tiere beschäftigt hat, weiss, dass diese in ihrer Schutzstellung oft regungslos verharren, selbst wenn der „Feind“ in unmittelbarer Nähe ist. Besonders auffallend ist dieses Verhalten bei den Phasmiden und Gespenstheuschrecken, die man in die Hand nehmen kann, ohne dass sie ihre Schutzstellung aufgeben. Der Nutzen dieses Benehmens liegt klar zu tage: die Tiere nehmen Bewegungen weit eher wahr als die Gestalten. Daher wird der Vorteil, den die mimetischen Tiere durch die Verminderung der Färbungs- und Formdifferenz des Körpers und der Umgebung unzweifelhaft haben — denn allgemein werden nur Differenzen wahrgenommen, und die Wahrnehmung wird erschwert, wenn die Differenzen verkleinert werden — gewiss vermehrt, wenn Bewegungen möglichst vermieden werden. Beobachtungen, die diese These stützen, kann man sehr häufig bei vielen Tieren machen. Wenn man z. B. die Vögel, die bei uns den Winter zubringen, am Fenster füttert, so kann man sich, wenn man nur ganz langsame Bewegungen ausführt, den Vögeln — auf meinem Futterplatz erscheinen in diesem Winter besonders häufig Kohlmeisen — *Parus major* — bis auf etwa 50 cm nähern, ohne dass man die Vögel stört. Führt man dagegen in einer Entfernung von etwa 3 bis 4 m eine hastige Bewegung aus, so fliegen die Vögel gewiss davon. Dadurch ist natürlich nicht bewiesen, dass sie den sich langsam nähernden Beobachter nicht sehen, sondern nur, dass sie ihn nicht fürchten.

Immerhin kann man diese Beobachtung mit denen in Parallele stellen, die man leicht bei Fliegen und anderen Insekten machen kann und die auf der „Faultiertechnik“ beruhen: man kann diese Insekten fangen, wenn man sich ihnen sehr langsam nähert. Es scheint also ganz allgemein im Tierreich das Bewegte weit eher bemerkt zu werden als das Ruhende — in den angeführten Beispielen handelt es sich allerdings nur um den sich nähernden Feind, nicht um die Beutetiere —, sodass auch das beschriebene instinktive Verhalten der mimetischen Tiere als ein Oekologismus gelten muss.

Die Existenz dieser Instinkte der mimetischen Tiere darf neben der mimetischen Gestalt als ein Probestein für alle Mimikry-Theorien gelten. Hierbei zeigt sich, dass heute noch keine andere Hypothese als die der Selektion der Mimikry gewachsen ist.

## Die Hesperiden Japans.

Von Professor Dr. S. Matsumura (Sapporo).

(Fortsetzung.)

### Beschreibung der neuen Arten.

#### 1. Satarupa formosana n. sp.

♂ Vorderflügel schwärzlichbraun, mit 8 subhyalinen Flecken, von denen der eine nahe am Zellende, 3 weitere, schmal und lang, je an der Basis der Zelle 6, 7 und 8, die 4 letzten fasst in einer Reihe, gross und quadratisch, in der Zelle 1a, 1b, 2 und 3 gelegen sind, der sich in der 2. Zelle befindliche am grössten, die in Zelle 1 befindlichen zwei sind weiss und silbernschimmernd; der Hinterrand ist in der Mitte weisslich. Hinterflügel in der Mitte in weiter Ausdehnung weiss, am Aussendrittel mit einer Reihe von 8 grossen, ovalen, schwarzen Flecken, welche an der Aussenseite weisslichgrau gesäumt sind; am Hinterrande 4—5 weisse Flecken.

Unterseite gerade wie oben gefleckt, aber beim Hinterflügel ist auch die Basis weisslich. Krage und ein Punkt vor jedem Fühler weisslich; Lippentaster unten goldgelb, an der Spitze schwärzlich. — Abdomen mit einer weisslichen Binde.

Flügelspannung: ♂ 65 mm.

Fundort: Formosa, gesammelt in 4 ♂ Exemplaren von meinem Sammler.

Der Form und Grösse nach *S. nymphalis* Spey. etwas ähnlich, die Zeichnung aber ganz anders.

#### 2. Suastus nigroguttatus n. sp.

♂: Flügel dunkelbraun, Vorderflügel mit 8 subhyalinen, hellgelblichen Flecken, je einer in Zelle 1a, 1b, 2, 3, 4, 5, 6 und 7, von denen der in Zelle 2 befindliche am grössten und die in der Zelle 1a, 1b, 5, 6 und 7 befindlichen sehr schmal sind. Hinterflügel mit 7 schwärzlichen Flecken in einer Bogenreihe, in der Zelle 2, 3, 4, 5, 6 und 7, von denen die letztere innenseits mit noch einem weiteren Flecken versehen sind. Hinterflügel am Rande etwas wellig ausgerandet und daselbst mit helleren Fransen.

Unterseite gefleckt wie oben, aber noch deutlicher. Lippentaster unten weisslich.

Flügelspannung: 45—48 mm.

Fundort: Formosa (Horisha), gesammelt in zahlreichen Exemplaren von meinem Sammler.

Steht *S. gremius* F. nahe, ist aber viel grösser und ganz anders gefleckt.

#### 3. Ampittia myakei n. sp.

♂ Dunkelbraun. Flügel mit goldgelben Flecken. Vorderflügel längs der Costa an der Basis, mit einem Längsstrich, der die Costamitte nicht erreicht; in der Discoidalregion mit 3 Längsflecken, von denen der

mittlere kürzer und dreieckig ist. In der Zelle 2, 3, 6 und 7 je mit einem Flecke, von denen die unteren zwei viel grösser sind; die Fransen grau; unter der Discoidalzelle der Länge nach gelblich beschuppt. Hinterflügel nahe der Mitte mit 2 Flecken (in der Zelle 2 und 3), deren Aussenseite gelblich beschuppt, die Fransen dunkelbraun, gelblich gemischt. Vorderflügel unten gerade wie oben gezeichnet, am Vorder- und Aussenrande gelblich beschuppt. Hinterflügel ganz gelblich beschuppt, so dass die Mittelflecke nicht so deutlich hervortreten wie oben; die 3 dunklen Fleckenreihen undeutlich sichtbar, wie bei *A. virgata* Leech. Körper stellenweise lang gelblich behaart.

Beim ♀ die Zeichnung fast wie beim ♂, es hat aber ausserdem 2 Flecken in Zelle 1, während der Costal- und der unterste Discoidalstrich fehlen. Die Fransen grau gelblich.

Der Zeichnung nach der *A. magna* Leech etwas ähnlich, beim ♀ aber fehlt der Costalstrich und die Details sind ganz andere.

Herr T. Myake hat in seiner Arbeit „A list of collection of Lepidoptera from Formosa (1907) P. 72“ irrtümlich diese Art als *Padraona virgata* Leech determiniert.

Flügelspannung: ♂ 31 bis ♀ 32 mm.

Fundort: Formosa, gesammelt in 4 Exemplaren (3 ♂♂, 1 ♀) in Horisha, Taihok und Arisan vom Verfasser.

#### 4. Ampittia arisana n. sp.

Der Form und Grösse nach *A. myakei* sehr ähnlich, unterscheidet sich aber in folgendem:

♂ 1. Vorderflügel schmaler und länger.

2. Flügel dunkel, die Flecken ganz weisslich.

3. In der Discoidalzelle mit nur einem weisslichen Flecken, während *myakei* mit 2 oder 3 Längsstrichen versehen ist.

4. Hinterflügel nahe der Mitte mit einem weisslichen Fleck, die Fransen von der Grundfarbe, grau gemischt.

5. Unterseite stellenweise mit hellgelblichen Schuppen bedeckt, die Flecke und der Costalstrich des Vorderflügels etwas gelblich; Hinterflügel wie oben, mit einem undeutlichen, weisslichen Fleck.

Flügelspannung: ♂ 32 mm.

Fundort: Formosa (Arisan), gesammelt am 20. April in einem Exemplare vom Verfasser.

#### 5. Augiades dara Koll. var. angustata n.

Die sämtlichen Fleckenreihen sehr schmal und von hellgelblicher Färbung, und die in Zelle 6, 7 und 8 befindlichen Flecken von der Submarginalpunktenreihe ziemlich weit entfernt.

#### 6. Halpe horishana n. sp.

Der Zeichnung nach *H. submacula* Leech. sehr ähnlich. Sie weicht in folgendem ab:

1. Discoidalflecke des Vorderflügels einander nicht berührend, der untere länger und breiter; unter der Discoidalzelle fehlt der gelbliche Fleck.

2. Hinterflügel in der Mitte mit 2 weisslichen Flecken, während *submacula* noch mit einem dritten versehen ist.

3. Unterseite des Vorderflügels am Aussenrande mit einer nach innen zugespitzten Reihe gelblicher Flecken, von denen der 3. und 4. Fleck die Discoidalzelle fast erreicht.

4. Hinterflügel mit einer gelblichen discalen und einer submarginalen Flecken-Reihe aus je 5 Flecken; in der Mitte 4 gelbliche Flecken; von der Basis über die Mitte läuft eine gelbliche Längslinie.

Flügelspannung: ♂ 36—39 mm; ♀ 39—40 mm.

Fundort: Formosa (Horisha), gesammelt in zahlreichen Exemplaren von meinem Sammler.

Die folgenden 5 Schmetterlinge habe ich noch nicht veröffentlicht:

*Acraeinae.*

1. *Acraea* (*Pareba*) *vesta* F.  
Formosa (überall häufig und sehr schädlich für *Boehmeria*-Pflanzen).

*Libytheinae.*

2. *Libythea celtis* Laich.  
Var. *celtoides* Fruhst. Honshu, Kinghu.  
Var. *matsumuræ* Fruhst. Hokkaido.  
Var. *formosana* Fruhst. Formosa.

*Morphinae.*

3. *Stichophthalma howqua* Westw.  
Var. *formosana* Fruhst.  
Formosa (Horisha, Hoppo, Taihok).

*Nemeobiidae.*

4. *Dodona eugenes* Bat.  
Formosa (Taiko, Shito).
5. *Taxila burnii* Nic.  
Var. *elymänder* Fruhst.  
Formosa (Arigan).

Im ganzen haben wir in Japan und Formosa 347 Arten von Tagsschmetterlingen, welche summarisch unter die folgenden Familien zerfallen:

Papilionidae	31
Pieridae	35
Nymphalidae	
Nymphalinae	83
Satyrinae	50
Danainae	16
Acraeinae	1
Morphinae	1
Libytheinae	2
Nemeobiidae	2
Lycaenidae	80
Hesperiidae	46
	347 Arten.

## Ein Frühlingstag im pennsylvanischen Walde.

Von Max Rothke, Scranton, Pennsylvania.

Der Winter zog sich in diesem Jahre im östlichen Nordamerika trotz seiner ungewöhnlichen Milde gar sehr in die Länge, zu sehr für ein frühlingstfreudiges Herz. Noch am 29. April wurden wir durch einen andauernden Schneefall überrascht. Dann aber kam der Umschwung, und dabei zeigte es sich wieder einmal, dass im Lande der unbegrenzten Möglichkeiten, wo sich die schärfsten Gegensätze im Menschenleben so oft berühren, auch die Natur anscheinend ganz Widersinniges vollbringt: Schneefälle, Blitz- und Donnerrollen zu gleicher Zeit! Das aber war der letzte Entscheidungskampf und zugleich das Ende von des Winters widerwärtiger Herrlichkeit. Und nun folgten warmes Wetter und milder Regen in Abwechslung. Innerhalb einer Woche vollzog sich der Wechsel im Gepräge der Landschaft in rapider Weise. Im Sonnen- und Regengebade wurde der Frühling geboren! Allerorten, wo nur irgend ein Pflänzchen gedeihen konnte, spross das junge Grün hervor, und gar mannigfaltig regte sich das Tierleben, vor allem in der Vogel- und Insektenwelt. So wachte denn alles auf in der liebesschwangeren Frühlingluft, unter dem Drang- und Machtgebot des schöpferischen „Werde“, das die gesamte Organismen-

welt ergriffen hatte und sie nun unwiderstehlich trieb, in energischer Lebens- und Liebesbetätigung die höchste Wonne ihres Daseins auszukosten, eine Stunde, ein Tag der höchsten Lebensfreude:

„Komme, was kommen mag,  
Sonnenschein, Wetterschlag,  
Morgen ist auch ein Tag,  
Heute ist heut!“

Und dann brach ein Maiensontag an voll Sonnenglanz und Frühlingsduft, voll Vogelgezwitzcher und Bächerauschen. Da hielt es uns denn nicht länger in der staubigen Luft der engen Behausung. Hinaus zogen wir in die prangende Frühlinglandschaft schon in der Morgenfrühe, um mit teilzunehmen an dem Auferstehungsfeste und der Sabbatfeier, die Allmutter Natur so grossartig veranstaltete. Denn auch uns hatte die laue Frühlingluft aufgetaut, und unser Lebensquell sprudelte wieder frisch und lebhaft.

Es hatte sich uns erwachsenen Männern die 16jährige Tochter einer mir liebwerten Freundin angeschlossen, die als Zögling der hiesigen Hochschule für den botanischen Unterricht gar zu gerne einige interessante Pflanzen gehabt hätte. Nun, ich konnte ihr einige Dorado zeigen, wie es ein zweites zur Frühlingszeit in der ganzen Umgebung unseres Wohnortes auf weite Entfernung hin nicht gibt. Dorthin lenkten wir also unsere Schritte. Es war wie ein Wunder, was Sonnenschein und warmer Regen in den wenigen Tagen alles vermocht hatten. Gar zierlich nahmen sich in der an hellen Farben so reichen Frühlinglandschaft die Zitterpappeln mit ihren weisslich wolligen, sich entfaltenden Blättern und den herabhängenden noch in der Knospe befindlichen grünen Blütenkätzchen aus. Der in den hiesigen Bergwaldungen so häufige Sumpfhorn, *Acer rubrum* L., sonst ein Frühblüher, erglänzte jetzt erst im Schmuck seiner braunroten Blüten. Aber auch die Blüten von *Cornus floridus* L., unstreitig einer der schönsten Blütenbäume Nordamerikas, drängten schon an manchen Stellen zur Entfaltung. Der Baum, der nicht sehr hoch wird, ist zur Blütezeit über und über mit grossen scheibenförmigen, aus vier kreuzweise gegenüberstehenden Blättern bestehenden reinweissen Blüten, die alle in horizontaler Richtung auf den Zweigen sitzen, buchstäblich übersät. Es gewährt einen ungemein schönen Anblick, wenn man, an einem Abhänge stehend, von oben her in das weisse Blütenmeer hineinschauen kann. Das leuchtende Weiss tritt um so mehr hervor, da die Blumen schon alle zu voller Pracht aufgeblüht sind, wenn das Laub erst zu spriessen beginnt. —

Nach zweistündiger Wanderung durch den knospenden und sprossenden Wald hatten wir unser Ziel erreicht und erwartungsvoll, wie immer, und mit Andacht betraten wir die weihevollen Stätte mit ihren botanischen und lepidopterologischen Seltenheiten. Auf dem humusreichen Boden des ziemlich dichten Waldes, der aber jetzt noch das Sonnenlicht frei durchliess, hatte sich in der warmen Frühlingluft eine interessante und selten schöne Flora entwickelt. Der Waldgrund war allenthalben bedeckt mit einer kleinen zu den Kreuzblütlern gehörenden Pflanze mit zwei sehr schmalen lanzettförmigen Blättern und kleinen weissen und rosa-roten Blümchen. So bildete der ganze Waldboden ein einziges Blumenbeet von weiter Ausdehnung. Dazwischen blühte nun wieder zahlreich, aber mehr gruppenweise, das zu den Liliaceen gehörige *Erythronium americanum* Ker., ein anmutiges Pflänzchen mit zwei breit lanzettlichen dunkelgeleckten Blättern und leuchtend goldgelben lilienartigen Blüten, deren Petalen bei intensivem Sonnenlicht stark zurückgebogen sind, ähnlich wie bei einigen Lilienarten. Dann das zart weissblühende

Trillium undulatum Willd. und das unangenehm nach Schlangen duftende Trillium erectum L. mit grossen, braunroten Blüten, das zierliche Polygala paucifolia Willd., Hepatica L. und nicht weniger als vier verschiedene Veilchenarten: Viola blanda Willd., ein sehr niedriges, bescheidenes Pflänzchen mit lieblich duftenden kleinen weissen Blüten, meist in dichten Beständen an feuchten Stellen wachsend; V. pubescens Ait. mit gelben, V. canadensis L. mit blassvioletten und V. villosa Walt, mit dunkelblauen Blüten. Arisaema (Arum) triphyllum L. oder „Jack in the pulpit“, wie die originelle englische Bezeichnung für den hiesigen Aaronsstab lautet, lugte schon vereinzelt aus dem dünnen Laub hervor.

Eingestreut in diesem Blütenmeer befanden sich kleinere und grössere Blätterinseln, gebildet von Bicucullia cucullaria L. und Bicuculla canadensis Goldie, zwei Pflanzenarten, die in naher Verwandtschaft stehen zu dem in Gärten vielfach angepflanzten

Frauenherz, Dielytra spectabilis. Im Gegensatz zu dieser, welche eine fast buschartige Pflanze ist mit langen gebogenen Blütenrispen, sind die beiden erstgenannten krautartig. Die gegliederten, bei cucullaria hellgrünen und bei canadensis bläulichgrünen Blätter erheben sich nur wenig über die den Waldboden bedeckende vorjährige Laubschicht und breiten sich fast horizontal aus, so dass eine grössere Gruppe dieser Pflanzen einen vollständigen grünen Teppich bildet, aus denen vereinzelt die dünnen schlanken Blütenschäfte mit ihren wenigen weisslichen Blüten aufragen. Die Blüten der B. canadensis duften sehr stark, ähnlich wie bei Hyazinthen, cucullaria dagegen ist völlig duftlos, wenigstens für unsere Geruchsnerve. Während nun die Blüten der starkduftenden canadensis reinweiss sind, befinden sich bei den Blüten der duftlosen cucullaria dicht am Eingange zum Blütenkelch zwei leuchtend gelbe Fleckchen. Beide Arten bilden einen Anziehungspunkt für honigglüsterne Bienen und Hummeln. (Schl. f.)

**INSEKATEN**

**In der Privatklegesache**

des Oberlehrers Hermann Grützner aus Beuthen O/S., Privatklägers, gegen den Verleger Fritz Lehmann, Stuttgart, Angeklagten, wegen Beleidigung, hat das Kgl. Schöffengericht in Beuthen O/S. am 17. Aug. 1909 für Recht erkannt: Der Angeklagte ist der öffentlichen Beleidigung des Oberlehrers Hermann Grützner in Beuthen O/S. schuldig und wird deshalb zu 30 — dreissig — Mark Geldstrafe, im Falle der Nichtbeitreibung zu 6 — sechs — Tagen Haft, sowie zu den Kosten des Verfahrens verurteilt.

**Bemerkung der Geschäftsstelle.**  
Die Beleidigung wurde vom Schöffengericht Beuthen darin erblickt, dass wir in der No. 46 vom 13. Februar 1909 Herrn Grützner zur Zahlung seiner heute noch ausstehenden Schuld von M 25.75 an den Verein aufforderten.

Gegen dieses Urteil wurde von uns Berufung eingelegt, versehentlich aber wurde der Berufungstermin seitens unseres Anwaltes versäumt, so dass das Urteil rechtskräftig wurde.

Die Geschäftsstelle.

**Vereinsnachrichten.**

**Entomologischer Verein Aachen.**

Sitzung jeden ersten Montag im Monat, abends 8<sup>1</sup>/<sub>2</sub> Uhr, im Restaurant zum „alten Präsidium“, Pontstrasse.  
Gäste willkommen.

**Entomologischer Verein Basel und Umgebung.**

Sitzung jeden ersten Sonntag im Monat, nachmittags. Freie Zusammenkünfte jeden Freitag abend im Restaurant Senglet, Leonhardseck, Gerbergasse-Leonhardsberg.  
Gäste stets willkommen.

**Entomologischer Verein „Orion“, Berlin.**

Gegründet 1890. Ueber 70 Mitglieder.  
Vereinslokal: Restaurant Sofiensäle, Berlin C., Sofienstrasse 18.  
Sitzungen jeden Freitag abends 9 Uhr. Monatlich 4 Exkursionen zur Einführung in die Entomologie.  
Eine reichhaltige Bibliothek, alle für das praktische Sammeln in Frage kommende Literatur enthaltend, steht den Mitgliedern zur Verfügung.  
Gäste stets willkommen.

**Entomol. Gesellschaft „Celsia“, Berlin.**

Versammlung jeden Sonnabend nach dem 1. und 15. des Monats im Restaurant Rudolf Werner, Raupachstr. 6, 2 Minuten vom Bahnhof Jannowitzbrücke.  
Gäste stets willkommen.

**Verein für Insektenkunde, Bielefeld**  
(früher entomol. Verein Lepidoptera).

Jeden 1. und 3. Mittwoch im Monat Versammlung im Restaurant Modersohn, Niedernstrasse. Gäste willkommen.

**Entomologischer Verein Braunschweig.**

Jeden 1. und 3. Dienstag im Monat Vereins-sitzungen im Restaurant „Kyffhäuser“.  
Beginn 9<sup>1</sup>/<sub>2</sub> Uhr abends.

**„Aurora“, Entomolog. Verein, Breslau.**

Sitzung jeden Donnerstag 8<sup>1</sup>/<sub>2</sub> Uhr im Restaurant „Winkler“, Neue Schweidnitzerstrasse 7/8. Gäste stets willkommen.

**Verein für schlesische Insektenkunde zu Breslau.**

Sitzungen alle Freitage, abends 8<sup>1</sup>/<sub>2</sub> Uhr. Vereinslokal: Gasthaus zum „gelben Löwen“, Oderstr. 22. Gäste sind willkommen.

**Entomologen-Club Brötzingen.**

Sitzungen jeden Samstag nach dem 1. und 15. jeden Monats von 1<sup>1</sup>/<sub>2</sub> 9 Uhr ab im Gasthaus zur Linde.  
Gäste sind sehr willkommen.

**Entomologischer Verein Chemnitz.**

Gegründet 1882.

Mitgliederzusammenkunft allwöchentlich Donnerstag abends 8<sup>1</sup>/<sub>2</sub> Uhr im Restaurant „Kronprinz“, Hartmannstr. 13. Entomolog. Zeitschrift und Entomolog. Rundschau liegen aus. Gäste willkommen.

**Entomologischer Verein Darmstadt.**

Sitzung jeden Freitag abend 9 Uhr Kiesstrasse 69 (Restaurant Rehberger).

**Entomolog. Verein „Atropas“ Dresden.**

Sonnabend den 8. Januar 1910 findet im Vereinslokal „Bayrische Krone“, Neumarkt 14 unsere diesjährige

**Weihnachtsfeier**

statt. Einer recht regen Beteiligung sieht entgegen.  
Der Vorstand.  
Gäste herzlichst willkommen.

**Entomolog. Verein „Iris“ zu Dresden.**

Im Vereinslokal „Hauptrestaurant des Zoologischen Gartens“, Tiergartenstrasse 1, finden Mittwochs von 8—11 Uhr abends **gesellige Zusammenkünfte** statt, bei denen die dem Vereine zugegangenen literarisch-entomologischen Neuerscheinungen ausliegen. Am ersten Mittwoch jeden Monats ist Hauptversammlung, in der geschäftliche Dinge erledigt werden.  
Gäste sind willkommen. *Der Vorstand.*

**Wuppertaler Entomologischer Verein Elberfeld.**

Sitzung jeden 2. und 4. Donnerstag im Monat, abends 1<sup>1</sup>/<sub>2</sub> 9 Uhr, im Restaurant Reichshof, Elberfeld, Neustrasse 16.  
Gäste stets willkommen.

**Frankfurter Entomologische Gesellschaft Frankfurt a. M.**

Restaurant Stier, Scharnhorststrasse 18.

**„Der Mensch im Kampfe gegen die Schädlinge.“**

Eine Serie von 3 Vorträgen von Herrn Heinrich Rohrbach.  
3. Abend Freitag den 21. Januar 1910: „Welche Hilfe bietet die Natur dem Menschen im Kampfe gegen die Schädlinge?“  
Unsere

**Generalversammlung**

findet Sonntag den 9. Januar 1910, nachm. 4 Uhr, im Vereinslokal statt.  
Zu den Vorträgen Gäste herzlich willkommen.

**Lepidopterolog. Verein Frankfurt a. M.**

Vereinsabend Donnerstags 9 Uhr abends im Börsenrestaurant.

**Frankfurter Entomologische Vereinigung.**

Vereinsabende alle 14 Tage am Dienstag abends 9 Uhr im Restaurant zum Hopfengarten, Scharnhorststrasse 18.

**Entomologenklub Freiburg i. B.**

Jeden Donnerstag Abend 9 Uhr Zusammenkunft im Hotel „Post“, Eisenbahnstrasse.  
Gäste willkommen.

**Entomologische Vereinigung Freiburg i. B.**

Zusammenkunft jeden Dienstag 9 Uhr abends im **Parkhotel**. Interessenten stets eingeladen.



### Entomologischer Verein Fürth i. B.

Nachdem die Insektenbörse dieses Vereins von Jahr zu Jahr einen steigenden Umsatz zu verzeichnen gehabt, ist für die Abhaltung der kommenden Börse ein grösserer Saal nötig geworden. Es findet daher die

### Insektenbörse für 1910

im Saale der Restauration Bamberger, direkt am Ludwigsbahnhof, am 12. Februar 1910, vormittags 10 Uhr beginnend, statt.

Meldungen zum Besuche der Börse sind an den Schriftführer des Vereins, Herrn *Jan Roth*, Fürth zu richten.

### Entomologischer Verein „Lepidoptera“ Gera.

Jeden ersten Montag im Monat Versammlung im „Ratskeller“ am Markt. Gäste immer willkommen.

NB. — Die *Fauna der Grossschmetterlinge von Gera und Umgegend* kann durch den Verein zum Preise von 1,50 M bezogen werden.

### Entomologischer Verein Gotha. (Eingetr. Verein.)

Sitzung jeden Donnerstag abend 8 1/2 Uhr im „Bayer. Bierhaus“, Karolinenplatz 1. Vorsitzender: *W. Hesse*, Bürgeraue 4. Schriftf.: *Thilo Pause*, Erfurterlandstr. 9.

### Entomologischer Verein Hamburg-Altona.

Die Vereinsabende finden jeden zweiten Donnerstag im Monat im Restaurant Rätzmann, Zeughausmarkt 35/37 I, und jeden vierten Freitag im Monat im Hörsaal des Naturhistorischen Museums; abends 8 1/2 Uhr, statt. Gäste sind stets willkommen!

### Entomologischer Verein Kaaden.

Versammlung an jedem ersten Samstag des Monats um 8 Uhr abends in Barths Restaurant. Gäste herzlich willkommen.

Alle Zuschriften sind zu richten an *Karl Wintersteiner*, Fachlehrer, Kaaden.

### Entomolog. Verein in Karlsbad.

Gegründet 1887. 96 Mitglieder. Vereinsabende jeden 1. und 3. Montag im Monat, abends 8 Uhr, im Vereinslokal Rest. zur „Goldenen Sonne“. Gäste stets willkommen.

### Entomolog. Vereinigung Karlsruhe i. B.

Jeden Mittwoch Zusammenkunft der Mitglieder im Restaurant „Zum Landsknecht“, Herrenstrasse, abends von 8 1/2 Uhr ab. Gäste sind stets willkommen!

### Entomologischer Verein Koblenz a. Rh. (für Koblenz und Umgegend).

Vereinsabend jeden ersten Donnerstag im Monat, abends von 8 Uhr ab im Vereinslokal bei Fritz Scherer, Weinrestaurant, Gördenstrasse.

Interessenten stets willkommen.

### Entomologischer Verein Krefeld (nicht mehr Club). Gegr. 1905.

Sitzung alle 14 Tage im Rest. Sevenich, Karlsplatz- und Evertstrassen-Ecke. Gäste willkommen.

### Entomologischer Verein „Fauna“ Leipzig.

Sitzungen Montags 8 1/2 Uhr Stadt Nürnberg. Vereinsbibliothek ca. 700 Bände. — 128 Mitglieder.

Im Verein werden alle Insektenordnungen gesammelt und besprochen.

### Entomologische Vereinigung Liegnitz.

Vereinsabende jeden 2. und 4. Montag im Monat, abends 8 1/2 Uhr, in der Gorkauer Bierhalle. Gäste stets willkommen.

### Entomologischer Verein Limbach i. Sa.

Gegründet 1884. 42 Mitglieder.

Sitz „Kuhns Gasthaus“ Limbach. Vereinsabende jeden 1. und 3. Montag im Monat, abends 1/29 Uhr. Gäste sind stets willkommen.

### Münchener Entomologische Gesellschaft E. V. München.

Jeden ersten und dritten Montag des Monats Versammlungen im Hotel „Stuttgarter Hof“, Marsstrasse 2.

### Entomologischer Verein Nürnberg.

(E. V.)

Nach Beschluss der Generalversammlung vom 26. Oktober besteht die Vorstandschaft nunmehr aus folgenden Herren:

Vorstand: *F. Städler*, Maxfeldstr. 16b.  
1. Schriftf.: *H. Bosch*, Labenwolfstr. 18 II.  
2. „ *F. Braster*, Nbg.-Neuhausen 7.  
Kassier: *D. Kiessling*, Fürth i. B., Theresienstr. 2.

Biblioth.: *J. Menzel*, unt. Feldgasse 4.

Die Versammlungen finden bis auf weiteres jeden 2. und 4. Dienstag im Monat im Restaurant Bellevue, Maxfeldstr. 14 statt.

Gäste willkommen! Die Vorstandschaft.

### Entomologenklub Pforzheim.

Zusammenkünfte jeden Samstag abend 1/29 Uhr im Vereinslokal „Zum Bräuhauskeller“. Gäste jederzeit willkommen!

### Entomologische Vereinigung Plauen i. V.

Vereinsabende alle 14 Tage Dienstags in Hühns Restaurant, abends 9 Uhr. Gäste willkommen.

### Stuttgarter Entomologen-Verein.

(Gegründet 1869.)

Sitzung jeden Donnerstag Abend im Vereinslokal „Bauhütte“, Büchsenstr. 53. Gäste sind willkommen.

### Entomologen-Vereinigung für Turn und Umgegend.

Vereinslokal: „Zum Niederländer“ in Turn.

Die Vereinsversammlungen finden von jetzt ab alle 14 Tage statt. Beginn 8 Uhr abends. — Tauschbörse. — Vorträge über Präparationen etc.

Gäste und Förderer der Vereinigung sind stets willkommen.

### Entomologische Vereinigung „Sphinx“ in Wien XVI.

Neulerchenfelderstrasse 79, Alois Altermanns Gasthaus. Sitzung jeden Dienstag, abends von 7—9 Uhr. Gäste stets willkommen.

### Entomolog. Verein „Polyxena“, Wien VII, Neubaugürtel 24/26.

Gegründet 1905. 100 Mitglieder.

Vereinsabende jeden Dienstag 8 Uhr abds. Eigene Zeitschrift: „Mitteilungen des Ent. Ver. Polyxena.“ In jeder Vereinssitzung

Vereinstausch mit reichlichen Angeboten und Nachfrage. Tauschvermittlung auch nach auswärts. — Grosse Bibliothek, deren Werke auch an auswärtige Mitglieder kostenlos verliehen werden. — Wissenschaftliche Vorträge, Diskussionen etc. etc.

Gäste stets willkommen.

### Entomologische Vereinigung Zeulenroda und Umgegend.

Sitzungen alle 14 Tage (Montags) im Café Rudolf (Tuchmarkt). Gäste stets willkommen!

## Coleopteren u. a. Insektenordn.

### 200 versch. Käfer,

meist gr. M 2,50 franko, 100 exot. Afrika-Käfer, meist I. Qual. 5 M franko, 200 Blattwespen, Bienen, Schlupfw. 4 M, 100 Dip-teren 3,50 M

*Th. Vos*, Düsseldorf, Corneliusstrasse 175.

### Das „Wandelnde Blatt“

(*Phyllium pulchrifolium*). Befruchtete Eier hiervon Stück 1,50 M. *Hochinteressante Zucht!* Porto und Packung 30 ♂. *Karl Zacher*, Berlin SO. 36, Wienerstr. 48.

*Odont. bellicosa*, Prachtserie, 4 Stück 3 M, *Clad. giraffa*, do., 6 St. 4,50 M, *Eurytr. gypaëtus*, do., 4 St. 1,40 M, *Rhinocopha schmelzi*, interessante Farbenserie, 10 St. 1 M, *Chrys. fulminans*, Serie, 6 St. 1,20 M, *Batocera javanica* (Riesenböcke) 1 St. 40—100 ♂. Nur tadellose Qualität, leicht defekt die Hälfte. Tausche auch gegen exotische Coleoptera. Porto und Verpackung 30 ♂ bei Voreinsendung. Nachnahme teurer.

*Anton Hintermayer*, Faistenhaar Post Sauerlach, Bayern.

### Hemipteren-Preisliste

sendet umsonst und portofrei *Robert Meusel*, Jánospuszta bei Szokolya Hout-megyé, Ungarn.

Zur Vergrößerung meiner

### Coleopteren-Sammlung

suche Verbindung mit Sammlern in tropischen und subtropischen Ländern. Uebernehme auch Ausbeuten en bloc zu den üblichen Preisen gegen sofortige Kasse.

*Anton Hintermayer*, Lehrer, Faistenhaar Sauerlach (Bayern).

Offiere

### Käfersammlungen:

500 Arten in 550 Exemplaren 10 M  
1000 " " 1100 " 25 M  
Die Käfer sind richtig bestimmt, tadellos, gut präpariert u. enthalten nur europ. Arten.  
*A. Brauner*, Altheide, Kr. Glatz.

## Lepidopteren.

### a) Angebote.

### Exoten-Eier.

In grosser Anzahl sind vom Januar 1910 an abgebar, und nehme schon jetzt Bestellungen entgegen auf Eier von

Anth. yamamai	Dtzd. 50 Pf.	
Calig. japonica	" 60 "	Eiche
Rhod. fugax	" 80 "	
Catocala patrix	" 250 "	Walln. Pappel
" vidua	" 250 "	
" palaeogama	" 300 "	
" innubens	" 300 "	
" scintillans	" 400 "	Akazie
" concumbens	" 250 "	
" cara	" 250 "	
" relicta	" 250 "	Weide
" amatrix	" 250 "	
" parta	" 350 "	

Alles im Januar lieferbar; cara, concumbens, innubens, palaeogama, vidua, patrix schon jetzt vorrätig.

Nur gegen Voreinsendung oder Nachnahme! Marken aller Länder werden als Zahlung angenommen. Kleinere Beträge erbitte nur in Marken.

Versand der Eier erfolgt in meinen eigens dazu gefertigten Holzhülsen.

*Alois Zirps*, Neutitschein, Mähren Titschgasse 19.

### Morpho hecuba,

gespannt Prachtexemplar, Ia. Qual., zu dem reduzierten sehr billigen Preise von 40 Mk. franko Porto u. Packung.

### Sm. quercus-Puppen,

auserlesene Riesen, p. St. 60 Pf., gewöhnliche Grösse p. St. 40 Pf. Porto und Packung 50 Pf. extra.

*Hans Rutishauser*, National, Konstanz.

### Lycæna idas Rbr.

aus der Sierra Espunna (S.-Spanien) vom Sommer 1909. Prachtstücke ♂ 6, ♀ 8 M netto. *Max Korb*, München, Akademiestrasse 23.

## Parn. apollo

von Riedenburg a. d. Altmühl 1 Dtzd. in Tüten I. Qual. 2.20 M. frei bei Voreinsendung. Nachnahme teurer.

Anton Hintermayer, Faistenhaar Post Sauerlach, Bayern.

## Nordam. Catocalen-Eier.

*C. unijuga*, *C. concumbens*,  $\frac{1}{2}$  Dtzd. 80, 1 Dtzd. 125, 25 St. 235 Pf. (Futter Pappel). *C. vidua*, *C. piatrix*,  $\frac{1}{2}$  Dtzd. 100, 1 Dtzd. 185, 25 St. 350, 50 St. 670 Pf. (Futter Walnuss). Porto 30 Pfg. Versand erfolgt eingeschrieben gegen Voreinsendung des Betrages. Nachnahme erhöhen sich die Spesen.

Franz Fröhlich  
Warnsdorf No. 589 (Böhmen).

## Puppen

von *Attacus ricini* 100 (eignen sich zur Zucht, da Eier von verschiedenen Seiten bezogen wurden), *Attacus preyeri* 60, *Attacus caningi* 60, *Actias mandschurica* 200, *Hemileucamaja* 120  $\sigma$ . Preise per Stück, Dutzend 10 fach. Porto extra.

Alles auch im Tausch abzugeben.  
Wilhelm von Dragoni, Neuhaus (Böhmen).

## Südafrika-Puppen.

Wundervolle Saturniden: *Bunaea aleinoë* à 1 M., *Nudaur. ringleri* (Seltenheit) à 5 M.

*Dor. apollinus*-Puppen mit *rubra* und *bellargus* gemischt à 0,45,  $\frac{1}{2}$  Dutzend 2,20; 1 Dutzend 4,20 M.

*Aretia intercalaris*-Tütenfalter, gute II. Qualität à 0,40—0,60 M. Porto etc. 30  $\sigma$ .  
Dr. Lück, Breslau XIII, Viktoriastr. 105.

## 100

### Nordamerik. Tütenfalter

meistens Tagfalter, I. Qual., ca. 80 verschiedene für 9 Mk. Korrekt benannt. 1909 Ausbeute. Darunter schöne *Papilio*, *Colias*, *Catocala*, *Sphingiden* usw., 2 Centurien 17 Mk. Nur gegen Voreinsendung. Geld zurück, wenn nicht zufrieden.

Aug. Knetzger  
3822 Mc, Donald Av., St. Louis, Mv. U.S.A.

## Die Tauschstelle Cöln

hält sich zum Umtausche besserer Falter der paläarktischen Fauna empfohlen. Sehr grosse Bestände.

August Werner, Apotheker, Cöln  
Erfststrasse 15.

## LEOPOLD KARLINGER

Wien XX/1, Brigittagasse 2  
empfiehlt

## paläarktische Lepidopteren

in vorzügl. Präparation, frisch und Ia. Qual.  
Interessante Lokalformen.

Im Auftrage eines entomologischen Freundes in Baltimore habe ich folgende

## Puppen

abzugeben: *Pap. ajax* und *asterias* à 50  $\sigma$ , *Thymele tilyrus* à 30  $\sigma$ , *Sph. carolina* à 50  $\sigma$ , *Smer. geminatus* u. *juglandis* à 50  $\sigma$ , *Cith. regalis* à M. 2.50, *Cerura multiscrita* à 50  $\sigma$ , *Cerura cinerea* à 75  $\sigma$ , *Ichtyura inclusa* u. *Euchates egle* à 20  $\sigma$ , *Euchaetes collaris* à 25  $\sigma$ , *Dryocampa rubicunda* à 50  $\sigma$ , *Anisota virginensis* à 30  $\sigma$ , *Datana angusii*, *perspicua*, *ministra* und *drexelii* à 30  $\sigma$ , *Nadata gibbosa* 50  $\sigma$ , *Lagoa crispata* à 75  $\sigma$ , *Actias luna* à 50  $\sigma$ , *Hyperchiria jo* à 50  $\sigma$ , *Plat. cecropia* Dutzend M. 1.50, ausserdem Porto und Verpackung.  
H. Jammerrath, Osnabrück.

## Formosa!

Habe eine Serie von  
22 *Formosa-Geometriden* aus der Sammlung des Formosaforschers Dr. A. Moltrecht in guter Qualität für nur 15 M. inkl. Porto abzugeben. Die Serie enthält ca. 14—16 Species. Unbekanntes gegen Voreinsendung.  
Georg Kon, Cambridge, Sidney Street 54.

## Noch nie angeboten!

*Puppen von Anisota skinneri*, leicht ziehbar mit Eiche, per Stück 2.20 M.

*Hemileuca maja* (eine Art Ringelspinner, Falter schwarz, weiss, Thorax rötlich angeflogen, schlüpft Okt.-Nov., Falterwert 5 M.) Eier per Dutzend 4 M. Futter Eiche. *Tolype veleda*-Eier per Dutzend 3.50 M. Falterwert 4 M. Futter: Weide und Laubhölzer. Schlüpft August-September. Nur Prachtstücke. Solange der Vorrat reicht.

200 Stück *Dynastes tytius*  $\sigma$ ♀ zum Wiederverkauf gegen Meistgebot. Jeder Anfrage 20  $\sigma$  oder 25 Heller Porto beifügen. Zu beziehen durch

Joseph Sever, Newyork-City  
335 E. 49. Street.

*Eurhipia geyeri* (Yokohama) à 1, IIa. —50, *orthostixis* sp. (Yokoh.) à 1.50 *Calpe excavata* (Yokoh.) à 1.50, *Melanargia halimede* (Korea) à —50, per Dtzd. 5, *Argynnis laodice* (Korea) à —40, p. Dtzd. 4, *Argynnis neriffe* (Korea) à —90, per Dtzd. 9, 11 *Terias hecobe* (Yokoh.) 2, 17 *Terias laeta* (Yokoh.) 2 M. Porto extra. Nur gegen Voreinsendung.

Georg Kon, Cambridge, Sidney Street 54.

## Süd-Frankreich und Korsika.

Von diesjähriger Ausbeute gebe ich folgende billige Centurien in Ia. Qualität ab mit genauer Angabe von Fundort u. Datum:

100 gespannte Tagfalter in über 50 Arten für nur 20 M., darunter: alexanor, apollo var., medesicaste, euphenoides, duponcheli, helice, jasius, ichnusa, elisa, pandora, neomiris, fida, actaea, dorus, corinna, telicanus, dolus, ligurica, sidae etc.

100 gespannte Heteroceren in über 50 Arten für nur 24 M., darunter: nerii, dahlii, pavonia merid., leucogaster, spinifera, faceta, optabilis, feinste Polien, Plusien, seltene Spanner und Zygaenen, *Cosc. bifasciata*, *Sesia corsica* etc. — Beide Centurien zusammen nur 40 M. Versand gegen Nachnahme.

Ch. Gerings, Gärtnerei,  
Nizza (A.-M., Frankr.), Rue des Prés 7.

Soeben trafen ein in grosser Anzahl

## Japan. Riesenspinner-Eier

*A. yamamai* und *Call. japonica* Dzd. 40, 100 St. 300, *Rhod. fugax*, Dzd. 80, 100 St. 600  $\sigma$ , Porto besonders. Nur gegen Voreinsendung oder Nachnahme.

Georg Fiedler, Gera (Reuss)  
Adr. Vereinsbrauerei.

## St. Louis und Umgegend. 18 Hesperidae u. 13 Licaenidae

mit vielen Seltenheiten und genauer Datums- und Fundortsangabe gegen Meistgebot und im Tausch gegen *Papilio*s und Schwärmer der ganzen Welt.

B. Vogeler, Holzminden, Oberbächstr. 47.

## Tausch od. bar

### 60 Paar nasicornis

ferner: noch nie angeboten:

## Papilio Belizis

aus British Honduras gegen Meistgebot. Tausch gegen Exoten bevorzugt.

Max Demel, Wien XVIII, Schopenhauerstr. 14.

## Urania croesus,

der schönste Schmetterling der Erde, prächtig feurig funkelnd, Preis per Stück 8 M.  
Ferner

## Prachtcenturie „Weltreise“

100 Lepidopteren, enthaltend *Urania croesus* oder *urvilliana*  $\sigma$ , vielen *Papilio*s, *Charaxes*, *Danaiden* und andere schöne Sachen in Tüten, für nur 35 M.

100 do. aus Assam mit *Orn. helena*, reichlich feinen *Papilio*s, *Charaxes*, *Danaiden* und *Euploen*, 18 M., 50 St. 10 M.

30 *Papilio* mit *mayo*, *blunoi*, *arcturus*, *evan*, *coon*, *paris*, *ganesha* etc. nur 25 M.

*Ornithoptera*-Serie, enthaltend: *pronomus*  $\sigma$ , *aecus*  $\sigma$ , *helena*  $\sigma$ ♀ und die prächtig blaue *urvilliana*  $\sigma$  nur 35 M.

Serie „Morpho“, enthaltend: *godarti*  $\sigma$ , *anaxibia*, *achillides* und *epistrophis* 15 M.

Serie „Saturnidae“, enthaltend: *Actias mimosae*  $\sigma$ ♀, *A. atlas*  $\sigma$ ♀, *Anth. frithi*, *zambesina* 16 M.

Prachtstücke: *Victoria regis*  $\sigma$ ♀ 130, *lydius*  $\sigma$ ♀ 40, *urvilliana*  $\sigma$ ♀ 25, *vandepolli*  $\sigma$ ♀ 6, *Morpho godarti*  $\sigma$ , leicht IIa, 3, ♀ 5 bis 20, *Th. agrippina* (Riesen) 5—7 M.  
Alles in Tüten und Ia.

## Japan und Formosa!

40 Falter (meist Paläarkten) mit *Orn. aecus*, *Papilio xuthus*, *rhetenor*, *protenor*, feinen Vanessen und der schönen *Hestia clara* nur 20 M.

Carl Zacher, Berlin SO. 36, Wienerstr. 48.

## Freiland-Eier:

*C. fraxini* mit v. *obscura* gemischt: 25, 90, 160; *elocata* 20, 60; *sponsa* 20, 70, 130, *nupta* 10, 30, 50; *porphyrea* 15, 50; *caecimacula* 20, 65; *solidaginis* 30, 110; 200; *paleacea* 30, 110, 200; *dumi* 30, 110, 200; *autumnaria* 10; 30, 50  $\sigma$  per Dutz., 50 und 100 Stück. Nachnahme. Porto besonders.

Die in Nr. 37 angebotenen Falter von *sponsa*, *antiopa*, *polyshloros*, *jo*, *urticae* im Tausch gegen mir fehlende Falter noch abgebbar.

C. Habisch, Baumgarten, P. Falkenberg, O/S.

## Anth. Mylitta-Puppen

stark und kräftig, 11 Stück 11 M.

## Epiph. Bouhiriea-Puppen

12 Stück 8 M. Nachnahme.

E. André à Mâcon (France).

## Puppen

gesund und kräftig, Preis per  $\frac{1}{2}$  Dutzend. Versandkosten 25  $\sigma$ , *levana* 15, *ocellata* 60, *ligustri* 60, *tilliae* und *populi* 50; *tau* 90, *versicolora* 100, *bucephala* 20  $\sigma$ . Eine Partie Falter als *A. crataegi brassica machaon*, zusammen 13 Arten, billig oder für Exoten.  
Bruno Beyer, Lucka (S.-Altenb.).

## Zu $\frac{1}{4}$ Staudinger

habe in Anzahl abzugeben Falter *Col.* in Tüten und genadelt, *Ap. crataegis*, *V. antiopa*, *io*, *levana*.

## Zu $\frac{1}{3}$ Staudinger

Gespannte Falter: *Ap. crataegis*, *V. antiopa*, *atalanta*, *levana*, *prorsa* (mit Aberrationen), *L. quercus*, *quercifolia*, *Pyg. anastomosis*, sowie verschiedene andere Falter in geringerer Anzahl, bei en block Abnahme noch billiger.

Für Zigaenensammler: genadelte Falter von *Zig. ab. berolinensis*, *Ino statiges*, Dutz. 120 und 50  $\sigma$  in nur sauberen Stücken. Auch Tausch gegen Zuchtmaterial od. Falter, auch farbenprächtige Exoten in Tüten. An mir unbekannt Herren nur gegen Nachnahme oder Voreinsendung.

Fr. Huth, Mannheim, Landteilst. 23.

Kann wieder abgeben in Bar oder Tausch frisch gesuchte

## Freiland-Puppen

von *Ärsil. albovenosa*, Bar 2 *M.* p. Dtz., am liebsten im Tausch; ferner frisch gegrabene Puppen von *Cid. commitata*, im Tausch auch noch einige Dutzend genadelte Falter von *B. zonarius* und *Ly. eumedon*. Gefällige Angebote sieht entgegen

*H. Lass*, Elkenbachstr. 41, Frankfurt a. M.

## Attacus Edwardsi-Puppen

nur 24 *M.* per Dutzend. Nachnahme oder Voreinsendung.

*E. André à Mäcon (France).*

Von meiner diesjährigen Lapplandstour sind noch **abzugeben**:

Arg. Frigga, Freija, Erb. Disa, Plusia, Paritis, Diagma, Anarta, Luponna, v. Tenisbricosa, v. Staudingeri, Art. Festion, Lar. Serraria und viele andere.

*H. Rangnow sen.*, Berlin N. 39 Sparrstrasse 17.

## Puppen aus Nordamerika:

Pap. turnus 45, Act. luna 50; Tel. polyphemus 25, Pl. cecropia 15, S. cynthia 10, C. promethea 10, H. io 40, Sph. luscitiosa 50, C. undulosa 50, plebejus 50, amyntor 80, Exal. imperialis 60, Sm. juglandis 50, myops excaecatus 40, D. myron 30 Pf. per Stück. Porto und Verpackung extra.

*E. Friedmann*, Thurnau (Bayern).

## Japan-Eier

importiert, kann ich **sofort** noch in Anzahl abgeben:

A. yamamai: 100 St. 3 *M.*, 500 St. 12 *M.*  
C. japonica: 100 " 3 "  
Rh. fugax: 100 " 5 "

Unter 50 Stück werden nicht abgegeben.  
*Dr. O. Meyer*, Freiligrathstr. 6, Hannover.

## Achtung!

Säuber gesp. gez. Falter giebt ab:

50 *Rubiginea* 4 *M.*, 15 *Antiopia* 1 *M.*, 30 *Crataegi* 2 *M.*, 20 *Quercifolia*, II. Gen. nur Abarten 6 *M.*, zusammen für 12 *M.* Verpackung und Porto extra.

*Bruno Paul*, Dessau, Franzstrasse 33.

## Tausch-Angebot.

Habe folgende Falter in Ia. Qual. gespannt im Tausch abzugeben gegen mir fehlende paläarktische Falter:

Parn. apollo, Col. edusa. Sat. brixis; Van. atalanta, Nemeob. lucina Arg. euphrosyne, M. athalia, distynna, Lys. meleager, arion, damon sorydon. Deil. galii, Prot. convolvuli, M: stellatarum, tityus, fuciformis. Not. ziczac. Das. fascelina, L. quercifolia, ab. alifolia, Agr. c. nigrum\*, pronuba, abinnuba, dahlii, obeliscus, prasina, ocellata, Mam. leucophaea, marmorosa, var. microdon H. porphyrea\*, monoglypha\*, Am. caecimacula\*, Polia chi, M. oxyacanthae\*, meticulosa\*, conigera, albipuncta, selini, alsines, ambigua, umbratata, tragopoginis\*, pyramidea\*, gothica, munda, griscovar. helvola, circellar. litura\*, fulvago, croceago, vaccinii, ligula, satellitia, fuscifera\* socia, ornitopus\*, umbratica, electa, spensa, promissa, fraxini, cracca, viciae, plumbaria, bipunctaria, plagiata\*, halterata, populata ab. musanaria, juniperata, trisignaria, sobrinata, rectangulata, vupicaprararia\*, cinctaria, crepuscularia, punctularia, brunmata, linneata, gilvaria, plantaginis, ab. hospiton, purpurata caesarea\*, caja, roscida, quadra\*, purpuralis\*, angelicae\*, var. astragali\*, var. peucedani\*, fausta ab. hedyari, var. berolinensis Actiasluna, cynthia, cecropia, polyphemus.

\* Bedeutet in Anzahl. Gegen bar nach Uebereinkunft.

*Carl Rüger*, Regisseur Würzburg, Pleicherthorstr. 24.

## Billige Exoten.

**Papilioniden.** Serien von je 10 Stück aus cilius, crithonius, protesilaus, milon, angolanus, troilus, philenor, thoas, sisenna, alcanor, parinda, blumei, hector, lyaeus glycerion, antinori, astorion, ormenus, euchenor, zolicoan, euryphilus, castor, onemnon, agenor, xenocles, evon etc. etc. für *M.* 6.— (Staudingerwert jeder Serie brutto *M.* 6.—) exl. Porto und Verpackung.

**Palaearkten** Van. canace, Ix. pyrene, Pap. protenor, D. chrisippus, septentr. Char. polyxena, athamas sind wieder eingetroffen. *Entomologisches Kabinett München, Rottmannstrasse 15.*

## Die grössten Seltenheiten

gebe für **Schultiere** (Falter) im Tausch durch das ganze Jahr, auch lebendes Material.

*Hans Swoboda*, Wien XV., Goldschlagstr. 30 II/26.

## Puppen

v. Anth. perni 1.80, Sp. mendica 30, E. jacobaeae 20, V. levana 25 ♂ per Dtz. Porto extra.

*R. Pulvermüller*, Pforzheim Hagenschiesstr. 2.

## Tausch.

Tap. podalirius, Ueberg zu ab. undecimlineatus, Euchl. charlonia, Col. europome, A. ilia ♀, clythin, L. populi, sibilla, hel. titea v. palaestinis, C. arcania v. insubrica, L. coridon, argus, icarus, L. bicoloria, D. alpium (orion), Ag. Florida, C. nupta, Ch. brunneata ♂, E. autumnaria, Fuscantaria, A. betularicus ab. doubledayaria gegen Confeniovantus abzugeben. **Mel. v. palaestinis** gebe auch genadelt nur ♂♂ per Stück 60 ♂ ab. Ausführliche Liste über Doubletten gratis.

*Kurt Kahmert*, Frühlingstrasse 11, Dresden.

## 10 Urania croesus

repariert, gebe ich für *M.* 20.— ab; (passend für Wiederverkäufer), Porto u. Pack. extra.

*Carl Zacher*, Berlin SO. 36, Wienerstr. 48.

## Im Tausch

zu 1/2 Stg. 45 bimaculosa und 50 monacha in guter Qualität.

*F. Kalckstein*, Wien III/4, Schimmelgasse 12.

## Japaner Spinner-Eier.

Anth. yamamai 45, Call. japonica 50, Rhod. fugax 80 ♂ per Dutzend. Futter Eiche. In grosser Anzahl, nur gegen Voreinsendg. oder Nachnahme. Porto extra.

*Max Rudert*, Chemnitz, Mühlenstr. 47.

## Kräftige Puppen!!!

Sat. pyri, spini 2.50, pavonia 1 *M.* per Dtzd. Mad. salicalis 50 ♂ per Stück.

*Gustav Seidel*, Hohenau, Nied.-Oesterr.

## Abzugeben:

Soeben aus Yokohama eingetroffene Eier von Anth. yamamai und Call. japonica, je 25 Stück 75 ♂ und Porto.

*H. Jammerrath*, Osnabrück.

Pupae pap. Turnus, Troilus crespontes, Asterias, Schwärmer chersis Luscitiosa, undulosa, Achemon, S. Modesta, quinque maculata u. viele andere V. (cecropia, Polyphemus Promethea, auch 1000 St. von jeder) und dieselben Spezies gespannt. Grosser Vorrat. Wünsche **Tausch für andere Puppen** oder gegen Bar (Vorauszahlung).

*John Kylica*,

1347 So. Scoville ave Oak Park, Ill., U. S. A.

## Falter 1909.

Habe noch eine kleine Anzahl gespannte Ia. Qualität abzugeben: Act. Selene à 1 *M.*, Act. Luna à 60 ♂, Cat. relicta à 1,50 *M.*, Cat. fraxini 25, Cat. electa 20, Hyp. io 45, Habr. scita 30 ♂. Voreinsendg. oder Nachn. Auch im Tausch gegen bessere Europäer (Spanner ausgeschlossen). Porto extra.

*Franz Schön*,

Steinschönan, N. Welt Nr. 662 (Böhmen).

## In Bar

## Ia. palaearkt. Falter

zu 1/3 Staud., im ganzen oder grösseren Posten billiger.

3♂ Parn. apollr, 5 Parn. ♂ delius, 12♂ 2♀ Lept. g. a. dimiennis, 10♂ 3♀ Col. phicomone, 1♂ Melit. aurinia, 15♀ 3♂ Melit. v. merope, 2♂ Melit. cinxia, 1♂ 1♀ Melit. phoebe, 4♂ 5♀ Melit. didyma, 20♂ 10♀ Melit. parth. v. varia, 5♂ 1♀ Melit. dictynna, 1♂ Argy. pales, 30♂ 2♀ Argy. v. isis, 2♂ 2♀ Argy. amathusia, 3♂ Argy. niobe, 10♂ Ereb. epiph. v. cassiope, 20♂ Ereb. melampus, 10♂ Ereb. mnestra, 20♂ Ereb. nerine, v. reichlini, 1♂ Ereb. glacialis, 14♂ 2♀ Ereb. goanthe, 7♂ Ereb. george, 6♂ Ereb. aethiops, 20♂ Ereb. ligea, 7♂ Er. lappona, 26 Er. tyndarus, 10♂ 2♀ Oe. aello, 5♂ 2♀ Saty. act. v. cordula, 1♂ Saty. dryas, 6♂ 4♀ Epi. lycaon, 10♂ 2♀ Coen. hero, 15♂ 5♀ arcan. v. alt. satyron, 10♂ Lycae. argyro. v. aegidion, 10♂ Lycae. optilete, 20♂ 1♀ Lycae. orbitulus, 15♂ Lycae. astracche, 4♂ icar. ab. icarinus, 2♂ Lycae. hylas, 8♂ Lycae. bellargus, 2♂ Lycae. coridon, 6♂ Lycae. v. corydonius, 3♂ 3♀ Lycae. damon, 10♂ Lycae. semiargus, 10♂ Hesp. seratulata, 3♂ Hesp. cacaliae, 1♂ Pheas. tremula, 2 Agrotis orbona, 2 Agrotis xanthographa, 2 Agrotis v. cohaesa, 2 Agrotis cuprea, 10 Agrotis alpestris, 10 Agrotis nigricans, 4 Agrotis obeliscus, 4 Agrotis carticae, 1 Agrotis ypsilon, 2 Car. graminis, 2 Mam. reticulata, 12 Mam. chrysozoma, 3 Dian. caesia, 6 Hadenia sordida, 2 Hadenia lateritia, 6 Ammo. caecimacula, 2 Lenc. camma, 3 Lenc. 1. album, 3 Lenc. canigera, 3 Lenc. albipuncta, 4 Car. ambigua, 2 Amph. pyramidea, 3 Orth. pistacina, 2 Orth. litura, 4 Xanth. lutea, 1 Orrh. rubiginea, 2 Orrh. ab. unicolor, 4 Cal. vetusta, 2 Pechip. barbalis, 16 Hyp. probascidialis, 3 Acidal. flaveolaria, 30 Acidal. laevigata, 10 Acidal. herbariata, 4 Acidal. ab. spallitata, 16 Lohaph. palycammata, 3 Larent. acellata, 6 Larent. juniperata, 4 Larent. caesiata, 20 Larent. verberata, 15 Teph. linariata, 6 Teph. pimpinellata, 4 Teph. albipunctata, 10 Teph. subnotata, 10 Teph. veratraria, 6 Teph. innotata, 2 Him. pennaria, 6 Venil. macularia, 5 Gnaph. v. obfuscaria, 6 Gnaph. dilucidaria, 4 Gnaph. myrtilata, 8 Psod. caracina, 10 Cleog. lutearia, 2 Arctia aulica, 12 Call. dominula, 6 End. aur. v. ramosa, 6 Zyg. achilleae, 18 Zyg. exulans, 20 Zyg. transalpina, 20 Ino geryon.

Bei über 10 *M.* franko.

Auch eine grosse Anzahl Kleinschmetterlinge zu 1/10 Staud. empfiehlt

*Herm. Starke*, Bautzen, Stiftsstr. 5.

## Puppen.

Sm. ocellata Dtzd. 90 ♂, Deile. Elpenor. Dtzd. 90 ♂, proserpina Dtzd. 2.50 *M.*, Pap. machaon. Dtzd. 80 ♂.

Nur von Freiland-Raupen.

Actias mandschurica, per Stück 2 *M.* Porto, Verpack. 30 ♂ gegen Voreinsendung. *Osu. Feige*, L.-Möckern, Kirschberg-Str. 21 II.

## Freiland-Eier!

Cat. fraxini 25 ♂ (150), Cat. electa 30 ♂ (200), Cat. elocata 15 ♂ (90), Cat. puerpera 50 ♂ (3.50), Cat. sponsa 25, nupta 10 ♂ pro Dutzend, in ( ) per 100 Stück.

## Puppen!

Sat. pyeri 250, spini 200, polyxena 100, euforbiac 70, pavonia 100 ♂ pro Dutzend, proserpina 30 ♂ pro Stück. Porto für Eier 10 Puppen 30 ♂. Voreinsendung auch in Briefmarken oder Nachnahme.

W. A. Kalabus, Wien XIV,  
Hütteldorferstr. 77. 1. 9.

## A. caja-Raupen

nach 3. und 4. Häutung, 1. Inzucht, von Faltern mit Neigung zur Confluenz der Unterflügel-Flecke stammend, Futter Kohlarten, Dtzd. 25 ♂, 100 St. 1.50 M.; Porto etc. 25 ♂. Am liebsten im Tausch gegen Zuchtmaterial.

A. Bredereck, Tempelhof bei Berliu,  
Berlinerstrasse 15.

## Import. Japan. Riesenspinner-Eier!

Anth. yamamai, Cal. japonica und Rhod. fugax sind sofort erhältlich. (Futter Eiche.) Ant. yamamai u. Cal. japonica à Dtzd. 40 ♂, 100 St. 3 M. Rhod. fugax à Dtzd. 75 ♂, 100 St. 5,50 M. Ausführl. gedruckte Zuchtanweisung sowie Verpack. in selbstangefert. Holzhülsen gratis. Porto 10 ♂.

## Puppen!

Gemischt aus Syrien. Dort. apollinus, v. bellargus und ab. rubra à Dutz. 5 M. Nur gegen Voreinsend. oder Nachn. Porto 30 ♂.

Paul Hanff, Charlottenburg,  
Kaiser Friedrichstr. 3 a.

Frisch geschlüpfte

## Falter

von Ag. sancia, u. ab. margaritosa, sehr verschieden in Farbe gebe ab, spannweich 6 Stück 1 M. (frei). Tausch erwünscht.

Emil Neumeyer, Offenbach a. Main,  
Obermainstrasse 2.

## Freiland-Eier

abzugeben von Ct. fraxini 25, nupta 10, monacha 5 ♂ per Dutzend ausser Porto.  
Julius Käser, Falkenberg, Ob.-Schl.

## Actias luna-Kokons

aus dem äussersten Norden der Vereinigten Staaten, 50 ♂ pro Stück.

## Philosamia cynthia-Kokons

10 ♂ pro Stück. Porto u. Verpackung extra. Bestellungen wollen an Herrn E. Reiff, Königsberg (Pr.), Steindamm r. Str. 4, gerichtet werden.

W. Reiff, Boston Mass.

Cat. pacta-Eier M 1.— pro Dutzend, M 7.— pro 100 Stück, sowie gespannte nordamerikanische Falter gebe ich auch im Tausch gegen bessere Briefmarken ab.  
E. Reiff, Königsberg (Pr.) Steindamm r. Str. 4.

## Graellsia isabellae-Falter.

Neue grosse Sendung aus Spanien eingetroffen. Paar 10—12 M. je nach Grösse, I. Qualität, gespannt.

Richard Bartsch, Halle a. Saale  
Lindtalstrasse 39.

## Lycæneniden

der ganzen Erde, besonders Aberrationen, kauft stets

Prof. Dr. Courvoisier, Basel (Schweiz)  
Holbeinstr. 93.

## b) Nachfrage.

## Kaufe gegen bar

je 1—2 Dtz. gespannte Falter Ia. Qualität: Pap. podalirius, machaon, Th. polyxena, P. apolla, V. atalanta, Lim. populi, Ap. Iris, A. atropos, Deil. nerii, Celerio, Sm. quercus, Pler. proserpina, M. stellatarium.

Josef Langer, Komotau i. Böhmen  
Schmiedgasse 6.

Für meine Spezialsammlung von

## Zygaeniden

(Chalcosien exkl.) ist mir Material jederzeit willkommen.

Dr. Burgeff, Jena, Botan. Institut.

## Achtung

für Sammler u. Händler!

Für meine wissenschaftliche Sammlung palaearktischer Macrolepidopteren suche ich stets zur Bereicherung derselben  
**Zwitter, Hybriden,**

## Aberrationen

## aller Gattungen

und sonstige Abnormitäten zu höchsten Preisen

gegen Baar zu erwerben. Eventuell stehe auch im Tausch mit seltenen tadellos gespannten Arten zur Verfügung. Ansichtssendungen gegen Vergütung sämtlicher Unkosten sieht dankend entgegen

Franz Philipps, Fabrikant,  
Mitglied 62. Köln a/Rhein.

## Zygaena.

Bessere Arten und gute Aberrationen kaufe ich stets gegen bar oder nehme im Tausch. Bitte um Angebote an

Clemens Dziurzynski, Wien III/1  
Grossmarkthalle.

## Aberrationen, Zwitter etc.

sämtlicher Familien kaufen oder tauschen stets zu allerhöchsten Preisen. Um Ansichtssendung bitten

Dr. O. Staudinger und A. Bang-Haas  
Blasewitz-Dresden.

# W. Neuburger, Berlin SW. 11.

## Entomologisches Kabinet

Fernsprecher-Amt VI, 12 592 ♦ ♦ ♦ ♦ ♦ ♦ ♦ Gegründet 1894

unterhält ein durch feinste Qualität berühmtes Lager in Schmetterlingen der Welt-Fauna und sendet Preislisten über Schmetterlinge Sammlern gratis und franko zu. Ausserordentlich billige Preise verbinden sich mit ausgesucht feiner, ganz frischer Qualität und sorgsamster Spannung.

## Auswahlsendungen. ♦ Ankauf von Original-Ausbeuten.

Im Tausch suche ich stets alle selteneren europäischen Falter, aber nur in feinsten Qualität zu erwerben und bitte um Zusendung von Doublettenlisten. Die von mir herausgegebene **Etiketten-Liste** der europäischen Schmetterlinge (zugleich das beste existierende Sammlungsverzeichnis darstellend) kostet pro Stück 1 Mark. Es ist die einzige nach dem neuesten System komplet zusammengestellte Etiketten-Liste der Macrolepidoptera Europas nebst Variationen und Abarten, ist einseitig gedruckt, 21 Seiten stark und gleichmässig unentbehrlich sowohl als Etiketten-Liste, als auch als Sammlungsverzeichnis.

==== Versand gegen Voreinsendung oder Nachnahme. ====

Zur Ergänzung meiner Spezialsammlung aller

**Papilioniden sämtlicher Faunengebiete**

sind mir **Offerten von Neuheiten, Varietäten und Aberrationen** sowie ganzer Lokalitätslose erwünscht.

Felix Ney, Aachen, Stephanstr. 61.

**Verschiedenes.**

**Sie wundern sich**

über die Billigkeit meiner

**Insektenkästen.**

Sie wundern sich noch mehr, wenn Sie die **tadellose und saubere Arbeit** derselben betrachten.

Grösse	ohne Auslage	mit Auslage	mit Glas	mit braun oder gelb poliert
30×40 cm	1.25	1.75	2.25	3.— M.
40×50 "	1.70	2.60	3.50	4.50 "

**Mit spiegelglatter Auslage**

—50. oder —75 M. mehr.

**Überzeugen Sie sich selbst**

und Sie werden finden und sich freuen, wie sich die Tiere bei dieser Auslage besser hervorheben.

Franz Abel, Leipzig-Schl.

Bitte beachten Sie meine Preisliste.

**Naturleben.**

III. Monographien zur Naturkunde Band I.

R. Zimmermann

Der deutschen Heimat Kriechtiere u. Lurche

M. 2.—, gebunden M. 3.—

ist für jeden Naturfreund nur zu empfehlen.

**Verlag Fritz Lehmann Stuttgart**

Einen wichtigen Beitrag zur Psychologie der Brutpflege bildet:

Dr. phil. W. Schamichen Aus den Kinderstuben der Tiere

M. 2.—, gebunden M. 3.—

III. Monographien zur Naturkunde Band II.

**Naturleben.**

Diejenigen Mitglieder, welche in-überschritten haben, werden ersucht, soweit sie ihren Bezahlungen nicht nachgekommen sind, dieselben laut den ihnen zugesandten Rechnungen zu regeln.

**Hermann Kreye, Torfplattenfabrik, Hannover.**

Eigenes, anerkannt vorzüglichstes Fabrikat. Meine durch exakt arbeitende Maschinen (eigener elektrischer Kraftbetrieb, hergestellten Torfplatten übertreffen selbstverständlich die minderwertige Handarbeit. Der stets wachsende Absatz meines Fabrikates, der denjenigen meiner Konkurrenten weit übertrifft, die grosse Anzahl der fortlaufend eintreffenden Anerkennungen erster Entomologen, Museen und entomolog. Vereinigungen ist die beste Bürgschaft für die Güte meiner Ware.

Der Hannoversche Torf ist ein reiner Sphagnumtorf von gelber Farbe, gleichmässig weich, die feinsten Nadeln durchlassend. Der Torf der Bremer und friesischen Moore ist nach den vorliegenden Proben ein festes, von vermoderten Wurzeln und harten Stellen durchzogenes, rotbraunes Material.

Ich verstehe unter **Bremer Torf** das in der Umgegend Bremens auf Hannoverschem Gebiete gewonnene Material. Dieser Torf ist in seiner Struktur rau und kann in der Güte gar nicht mit dem Torf, der in meinem Geschäft verarbeitet wird, verglichen werden. Eine von Bremen als I. Qualität bezogene und als solche bezahlte, mir zur Verfügung stehende Sendung enthält überhaupt keine Platte erster Qualität. Sämtliche Platten, die nur die Grösse 19,5×29,5 cm hatten, sind mit dicken, vermoderten Wurzeln durchsetzt, teilweise sehr hart und aus frischem, feuchtem Torf gearbeitet. Die Stärke dieser „auf „exaktest“ arbeitenden Maschinen hergestellten Platten war sehr ungleich und schwankte zwischen 11 und 15 mm.

Noch schärfer wird der Unterschied der Güte meines gegenüber dem Bremer Fabrikat in folgendem Briefwechsel erfasst: „Herrn H. Kreye, Hannover. Ich bitte mir ein Postpaket mit 64 Platten I. Qualität 28×13×1¼ cm zu senden. Ich hatte mir kürzlich ein **Paket Torf von Bremen kommen lassen**, jedoch musste ich die ganze Sendung wieder zurückgehen lassen, weil die Platten ganz ungleichmässig und teilweise so hart waren, dass sich die Nadeln umbogen. R. H. in Hamburg.“ Nach Empfang meiner Sendung teilt mir derselbe Herr mit: „Ich bestätige Ihnen gern, dass die Torfplatten zu meiner vollen Zufriedenheit ausgefallen sind.“

Ich liefere meine Torfplatten in Postpaketen:

I. Qual.	28 cm lang, 13 cm breit, 1¼ cm stark, 64 Platten	3.20 M.
	26 " " 12 " " 1¼ " " 78	3.20 "
	30 " " 10 " " 1¼ " " 80	3.20 "
II. Qual.	(in der Güte des Bremer und friesischen Materials I. Qual.):	
	28 cm lang, 13 cm breit, 1¼ cm stark, 64 Platten	1.80 "
	26 " " 12 " " 1¼ " " 78	1.80 "
	30 " " 10 " " 1¼ " " 80	2.— "

100 Ausschuss-Platten nach Wahl —.80 bis 1.— M.

Verpackung berechne ich für 1 Paket mit 20 St. Bei Aufträgen im Werte von 20 M. an gewähre ich 10% Rabatt.

Torfklötze zum Käferspannen, festes, dabei weiches Material, per Stück —.10 M.

Insektennadeln, beste, weisse, per 1000 Stück 1.85 M.

Kaiserl. Patentamt No. 282 588 G. M.

**verstellbares Spannbrett**

mit Vorrichtungen, durch welche eine Verschiebung des beweglichen Brettes nach oben und in der Längsrichtung verhindert wird.

Die Spannbretter werden aus weichem Lindenholz in vorzüglichster Arbeit geliefert; das bewegliche Brett ist nach jedem Verstellen fest aufliegend und unverschiebbar, ein Vorzug allen anderen Systemen gegenüber.

Ich liefere die Spannbretter in

35 cm Länge, 13¼ cm Breite zu 1.20 M.

35 " " 14 " " 1.35 "

Patent-Nadeln, Idealnadeln, Nickelnadeln usw.

Netzbügel für Schmetterlinge, Käfer- und Wasserinsektenfang, Aufklebeblättchen, lithographierte Etiketten, Insektenkästen, Tötungsgläser in 5 verschiedenen Grössen usw.

Jeder Auftrag wird umgehend erledigt, jede nicht passende Ware wird gegen Erstattung der gehaltenen Kosten zurückgenommen.

Man verlange meine ausführliche Preisliste.

H. Kreye, Hannover.

**Sammel-Mappen**

zu

**„Seitz, Grossschmetterlinge“.**

Vielfachen Wünschen unserer Mitglieder und Abonnenten auf den „Seitz“ nachgebend, haben wir uns entschlossen, mit Ausgabe der **Einbanddecken zum I. Bande** (Rhopalocera palaeartica) gleichzeitig eine **Sammel- und Aufbewahrungsmappe** für die **Lieferungen der noch nicht abgeschlossenen Bände** in Auftrag zu geben. Die Mappe wird einfach, aber gediegen und zweckentsprechend mit **Leinenrücken und Leinwandklappen** ausgeführt und kann bei genügender Beteiligung zum billigen Preise von nur **65 St** per Stück (Porto für direkte Zusendung extra) geliefert werden. Wir bitten zu bestellen.

Hochachtungsvoll

Stuttgart.

**Fritz Lehmanns Verlag**

G. m. b. H.

Unsere werten Mitgliedern, allen Freunden und Bekannten die traurige Mitteilung, dass unser langjähriges Mitglied

## Herr Rektor a. D. Dr. Buddeberg

wohnhaft in Nassau (Lahn) am 1. Weihnachtsmorgen infolge Gehirnschlages plötzlich verschieden ist.

Wir betrauern in dem Entschlafenen ein treues Mitglied, einen tüchtigen Entomologen, dem wir ein treues Andenken bewahren werden.

*Die Geschäftsstelle.*

Am 23. Dezember 1909 starb in Eggenberg bei Graz nach längerem Leiden

## Herr med. univ. Alois Trost

im 60. Lebensjahre.

Ein eifriger Sammler von Makro- und Mikrolepidopteren, ein gewissenhafter Arbeiter, biederer Charakter und treuer Freund hat er sich bleibende Verdienste um die steirische Lepidopterenfauna durch Veröffentlichung mehrerer faunistischen Beiträge in den Mitteilungen des naturwissenschaftlichen Vereines für Steiermark in Graz erworben; ein treues Angedenken bleibt ihm bewahrt.

Fritz Hoffmann-Krieglach.

## Winkler & Wagner

vormals Brüder Ortner & Co.

Naturhistorisches Institut und Buchhandlung für Naturwissenschaften

Wien XVIII, Dittesgasse No. 11

(ständige Lieferanten fast sämtlicher Institute und Museen der Erde)

empfehlen sich zur Lieferung aller entomologischen Bedarfsartikel in bisher unübertroffener Güte und Zweckmässigkeit, als:

**Netze, Klopfschirme, Köderlaternen, Tötungsgläser, Sammelschachteln, Nadeln, Spannbretter, Präpariernadeln, Raupenausblasapparate, Behälter für Zucht und Aufbewahrung, Sammlungsladen und Schränke** aus eigener, mit neuesten Holzbearbeitungsmaschinen eingerichteter Werkstätte mit elektrischem Kraftbetrieb, **Mikroskope, Lupen etc. etc.**

**Hauptkatalog 8** mit 673 Notierungen und über 300 Abbildungen steht gegen Einsendung von  $-.80 \text{ M.} = 1 \text{ Kr.}$ , die bei Bestellungen im Betrage von  $8 \text{ M.} = 10 \text{ Kr.}$  aufwärts vergütet werden, zur Verfügung.

Spezialbuchhandlung für Entomologie. — Grösstes Lager (ca. 8000 Nummern) von entomologischen Werken und Separatdrucken.

Bei Bedarf bitten wir Offerte zu verlangen.

Lepidopteren und Coleopteren des paläarktischen Faunengebietes in tadelloser Beschaffenheit mit genauen Fundortnachweisen zu billigsten Nettopreisen.

Soeben erschien: **Dublettenliste 4 paläarktischer Lepidopteren**, ca. 3000 Formen enthaltend; dieselbe steht Interessenten kostenlos zur Verfügung.

Tauschangebote in Lepidopteren und Coleopteren stets willkommen und tauschen wir uns besonders erwünschte Arten — oft auch gewöhnliche — gerne ohne Abzug (andere mit  $\frac{1}{4}$  Abzug) ein.

### Liste über palaearkt. Coleopteren

mit niedrigen Nettopreisen versendet gratis und franko

Heinrich E. M. Schulz, Hamburg 22  
Hamburgerstrasse 45.

Naturalienhandlung  
von **V. Frië** in **Prag**, 1544—II  
kauft und verkauft  
Naturhistorische Gegenstände aller Art.

## Rotinplatten.

Gesetzlich geschützt.

Vorzügliches Material zum Auslegen von Insekten-Kästen.

Vorteile:

Rotin ist aus einem Stück.

Rotin ist staubfrei, bröckelt nicht ab.

Rotin lässt Nadel leicht einführen.

Rotin hält Nadel fest.

Rotin hat sauberes, elegantes Aussehen.

Rotin ist in jeder Grösse lieferbar.

Rotin bietet besten Schutz gegen das Rosten der schwarzen Stahlnadeln.

Rotin ermöglicht sehr einfaches und leichtes Anbringen in die Insektenkästen.

Mache noch speziell darauf aufmerksam, dass meine „gesetzlich geschützte“ Rotinplatte weder hart noch mit Karton überzogen ist.

Viele Anerkennungsschreiben liegen Interessenten im Original zur Einsicht auf.

Jean Roth, Fürth i. Bayern.

### Insektenkästen

aus Erlenholz, in Nut und Feder staubdicht schliessend, unerreicht billig:

Grösse	roh	mit Auslage	mit Glas
30×40 cm	1,20 Mk.	1,70 Mk.	2,25 Mk.
40×47 "	1,50 "	2,25 "	3,— "
42×51 "	1,70 "	2,60 "	3,50 "

Die Kästen mit Glas sind vollständig gebrauchsfertig, ringsum gebeizt und mattiert; ringsum poliert nur 50 Pf. mehr. Preisliste kostenlos.

E. Gundermann, Gotha  
Leesenstrasse 13.

## Wir suchen

Heft 23 Entomol. Nachrichten v. Karsch 1899; Wiener Entomolog. Zeitung, Bd. 11 und 12; J. W. Meigen, Systematische Beschreibung der europäischen Zweiflügler, Bd. 7; Stettiner Entomolog. Zeitschrift, Jahrg. 18-50, Jahrg. 54, Heft 7-10, Jahrg. 59, Heft 7-10 und erbitten Angebote

Entomolog. Kränzchen, Königsberg, Pr., E. V.  
E. Stringe, Neuer Markt 1 und 2.

### Deutsch-Neu-Guinea.

Ein Posten Naturalien, enthaltend Vögel, z. B. Paradiesa minor mit allen Entwicklungsstadien, Parad. augustae victoriae, Cincinn. regius, Fächertaube, Papageien, Eisvögel etc., Säugetiere (z. B. Kuskus), riesige Warans, ist im Auftrage einzeln oder im ganzen abzugeben.

Dr. Lück, Breslau XIII, Viktoriastr. 105.

## Wilhelm Niepelt

Zirlau b. Freiburg, Schl.

### Entomol. Fachtschlerei

mit elektr. Motorbetrieb.

Listen über Schränke und Kästen gratis.

### Zur gefl. Beachtung!

Wir ersuchen hiermit die verehrl. Mitglieder höfl., alle noch rückständigen Mitglieds- und Inseratenbeiträge baldigst einzusenden. **Laut Statut** sind alle Ueberzeilen pränumerando zu zahlen und können wir deshalb neue Inserate nur dann aufnehmen, wenn die alten bezahlt sind. Es liegt somit nur im eigensten Interesse der Mitglieder, durch Pünktlichkeit in diesem Punkte unsere Bemühungen zu unterstützen.

*Die Geschäftsstelle.*

# C. & A. Allinger & Cie., Bremen.

## Leistungsfähigste Torfplattenfabrik

mit eigenem Motorbetrieb.

Lieferanten erster Entomologen, Museen u. Vereinigungen.

Viele glänzende Anerkennungen!

Der riesig wachsende Absatz unserer Fabrikate, die täglich eintreffenden Anerkennungen und Nachbestellungen erster Entomologen, Museen und Vereinigungen, die vorher ihren Bedarf nachweisbar in Hannover gedeckt haben, ist die beste Bürgschaft, dass unser Torf weder hart noch rotbraun, sondern ein reiner gelber Sphagnumtorf ist, wogegen das in Hannover verarbeitete Material ein schilfriges, mit Wurzeln und harten Stellen durchsetztes ist. — Musterplatten versenden wir gratis und franko.

Wir offerieren unsere Torfplatten in Postpaketen:

I. Qual.	28×13 cm, 1 1/4 cm stark, 60 Platten, 1 cm stark	70 Platten	M. 2.20
	26×12 " 1 1/4 " " 75 " 1 " 90		2.20
	30×10 " 1 1/4 " " 80 " 1 " 100		2.40
II. Qual. (in der Güte des Hannoverschen Materials I. Qual.)			
	28×13 cm, 1 1/4 cm stark, 60 Platten, 1 cm stark	70 Platten	1.60
	26×12 " 1 1/4 " " 75 " 1 " 90		1.60
	30×10 " 1 1/4 " " 80 " 1 " 100		1.50
	26×10 " 1 1/4 oder 1 cm stark	100	1.50
	24×8 " 1 1/4 " 1 " 100		1.30

100 Ausschussplatten, nur gute brauchbare Ware, 90 ₤

Torfklötze zum Käferspannen per Stück 8 ₤

Torfstreifen, 28 cm lang, 1—1 1/4 cm stark, 100 Stück 40 ₤

Torfleisten, nach Wunsch bis 50 cm Länge sauber überklebt, per Stück 8 ₤

Gelimte Platten berechnen wir pro Quadratdezimeter mit 1 3/4 ₤

Jede nicht passende Ware wird zurückgenommen. Verpackung pro Paket 20 ₤

# Dr. O. Staudinger u. A. Bang-Haas.

Nr. 53.

Blasewitz-Dresden.

Nr. 53.

Wir bieten an in:

**Lepidopteren-Liste 53** (für 1910) (100 Seiten gross Oktav) ca. 16 000 (davon über 8000 aus dem paläarkt. Gebiete), viele der grössten Seltenheiten dabei, ca. 1400 präpar. Raupen, lebende Puppen, Gerätschaften, Bücher, gebrauchte Insektenkästen. Ferner 189 enorm billige Centurien und Lose.

Die systematische Reihenfolge dieser aussergewöhnlich reichhaltigen Liste ist die der neuen Auflage (1901) des Kataloges von Dr. Staudinger und Dr. Rebel. Zur bequemeren Benutzung ist die Liste mit vollständigem Gattungsregister (auch Synonyme) für Europäer und Exoten versehen.

Preis der Liste 1.50 Mk. (180 Heller, 190 Centimes).

Die Liste enthält viele Neuheiten und Preisänderungen.

**Coleopteren-Liste 30 A (Palaearkten)** (80 Seiten gross Oktav) 14 400 aus dem paläarkt. Faunengebiet und 60 sehr preiswerte Centurien. Die Liste ist mit vollständigem alphab. Gattungsregister (2450 Genera) versehen.

Preis 1 Mk. (120 Heller).

**Coleopteren-Liste 30 B (Exoten)** kommt in Kürze zur

Ausgabe.

**Liste VII** (76 Seiten gross Oktav) über europ. und exot. diverse Insekten, ca. 3200 Hymenopt., 2400 Dipt., 2200 Hemipt., 600 Neuropt., 1100 Orthopteren und 265 biol. Objekte; sowie 50 sehr empfehlenswerte billige Centurien. Die Liste ist ebenfalls mit vollständigem alphab. Gattungsregister (2800 Genera) versehen.

Preis 1.50 Mk. (180 Heller).

Listenversand gegen Vorauszahlung, am sichersten per Postanweisung.

Diese Beträge werden bei Bestellung von Insekten der betreff. Gruppe von über 5 M. netto wieder vergütet. Da fast alle im Handel befindlichen Arten in unseren Listen angeboten sind, so eignen sich dieselben auch sehr gut als Sammlungskataloge.

Hoher Barrabatt. Auswahlensendungen bereitwilligst.

Die in unseren Listen angebotenen Arten sind bei Erscheinen stets in Mehrzahl vorhanden.

Erfrischungs- u. Tafelgetränk von hervorragendem Wohlgeschmack

**KÖNIGL. FACHINGEN**  
 Natürliches Mineralwasser



Von heilwirkendem Einfluss bei Gicht, harnsaurer Diathese, Diabetes Erkrankungen der Verdauungsorgane — Sodbrennen — Nieren-, Blasen- und Harnleiden Königl. Fachingen wirkt belebend auf den Organismus. Literatur auf Wunsch.

## Der Universal-Anzeiger

Spezialblatt für Philatelie und

Sammelwesen jeder Art

(einzig. Organ dies. Art in Österr.-Ungarn) erscheint einmal monatlich unter Mitwirkung namhafter Fachautoren und gelangt abwechselnd an Sammler und Händler von Briefmarken, Münzen, ferner an Entomologen, Lehrer etc., insgesamt an ca.

15–20 000 Interessenten aller Sport- und Sammelzweige abwechselnd zur Versendung.

Abonnement M. 1.50 franko per Jahr inkl. Strassenbahn-Unfall-Versicherung über Kr. 1000.—

Probepost gratis.

Wirksamstes Insert-Organ.

Redaktion und Verlag:

Wien II/1, Castellezgassee Nr. 22 L.

## Insektenkästen, Schränke Spannbretter usw.

in sauberer und solider Ausführung liefert seit 16 Jahren zu den billigsten Preisen die Spezialtschlerei

Hugo Günther (G. Augustin Nachf.)

Gotha.

Preislisten gratis!

Hunderte von Anerkennungen!

Prämiert Schwabach 1905.



Man verlange grat. u. fr. m. reich. illustr. Preislisten über entom. Requisiten.— Gespannte Lepidopteren.

## Wer?

kann mir die jetzige Adresse in Nordamerika des Lehrers

Sasko, früher in Arva (Ungarn) angeben? Bitte darum. Kosten vergütet.

Wilhelm Niepelt, Zirlau b. Freiburg (Schles.).

## Spannstreifen aus Pausleinwand.

Reissen nie aus.

40 m von 3 mm und 20 m von 10 mm Breite 1,10 Mk. postfrei.

Karl Andreas, Gonsenheim b. Mainz.

## Einem Herren aus gebild. Stände

bietet sich Gelegenheit zur Beteiligung an einem bereits gut eingeführten entomolog. Geschäftsbetrieb, der durch Anlage einer grossen Raupenzuchtfarm erweitert werden soll. Eigene neue Villa mit grossem Garten in schönster und entomolog. sehr günstiger Lage Thüringens.

Energ. praktische Mitarbeit, ev. auch bei Sammelreisen und entspr. Kapitaleinlage erforderlich.

Näheres unter X. Z. 101 Exped. d. Ztg.

Von Dr. A. Seitz

# Die Gross-Schmetterlinge der Erde

wurde heute die **98.** Lieferung ausgegeben. — Soeben erschien die **56.** Lieferung des

## I. Hauptteiles: **Paläarkt. Grossschmetterlinge.**

225 Farbentafeln mit cirka 10 000 Figuren in 100 Lieferungen à 1 *M*

Ferner ist erschienen die **42.** Lieferung des

## II. Hauptteiles: **Exotische Grossschmetterlinge.**

Ca. 300 Lieferungen à 1.50 *M*

Einen glänzenden Beweis für die Tatsache, dass dieses Werk tatsächlich „das Werk des Schmetterlingsammlers“ ist, bildet die fortgesetzt über alles Erwarten bedeutende Zunahme der Abonnenten!

Wer die Schmetterlingsfauna vollständig kennen lernen will, bestelle den „Seitz“!

Text in deutscher, englischer oder französischer Sprache.

Mit Lieferung **55** wurde der **I. Band (Rhopalocera palaeartica)** des grandiosen Riesenswerkes vollendet.

Auf **89 Farbentafeln** sind **3470** paläarktische Tagfalter abgebildet. Ein umfassender Index mit ca. **5000** Namen ermöglicht das sofortige Aufsuchen jedes einzelnen Falters in Text und Tafel.

Der **Preis** für den vorliegenden **I. Band**, gebunden in 2 eleganten Halbfranzbänden mit abwaschbarer Leinwand (Dennutoid) wurde auf **58 *M*** festgesetzt.

Der **Subskriptionspreis** auf den **I. Band** ist hiermit erloschen.

Fritz Lehmanns Verlag, Ges. m. b. Hftg., Stuttgart.

## *O Entomologista Brasileiro.*

Die einzige der Entomologie gewidmete Zeitung, welche in Südamerika erscheint.

Alle Entomologen Europas und Nordamerikas, welche in Tauschbeziehungen zu den Entomologen und Insektensammlern Brasiliens zu treten wünschen, müssen diese Zeitschrift abonnieren.

In Brasilien, welches mit Recht als das Insektenparadies bezeichnet wird, leben viele Entomologen, die den Wunsch haben, in Tauschverbindung mit ihren europäischen Kollegen zu treten.

Senden Sie bitte eine Postanweisung mit Frs. 10.— an M. le comte Amadeu A. Barbiellini, Rua Calvão Bueno n. 6, S. Paulo (Brésil). Eine Probenummer von 32 Seiten wird franko gegen Bezahlung von 1 Frs. zugesandt.

Alle Abonnenten genießen das Recht einer Gratisanzeige. Die Direktion der Zeitschrift schickt entomologisches Material aus Brasilien den Herren Spezialisten, die auf die Zeitschrift abonniert sind, gerne auf Wunsch zum Studium.

Herr Dr. Max Bernhauer in Grünburg (Oberösterreich) hat in einer durch die Zeitschrift erhaltenen Sendung von 100 Stück Staphylinidae mehr als 40 für die Wissenschaft neue Spezies gefunden.

*Entomologen der ganzen Welt, abonniert auf die Zeitschrift*

*O Entomologista Brasileiro.*

Lithographische

Insekten-Etiketten

(Blankette)

tauscht um gegen frische Schmetterlings-Puppen. 1000 Stück 80 *S*. Franko gegen franko.

Hagemann'sche Druckerei, Speyer a. Rh.

### Bekanntmachung!!

Allen Fragestellern zur Antwort, dass ich, wie ich schon früher bekannt gegeben habe, Centurienmaterial und dergl. nicht liefern kann und dass ich diesbezügliche Zuschriften, die mit jeder Post stossweise bei mir einlaufen, unter keinen Umständen beantworte. Daher unnützlich, zu schreiben! Geld-Voreinsendungen verbitte ich mir auf das allerentschiedenste! Werde es in Zukunft mit der Rücksendung desselben nicht sehr eilig haben. —

Atlas-Falter seit langem vollständig vergriffen. Infolge meiner Versetzung kann ich nicht dafür einstehen, dieselben später wieder liefern zu können. Dies den Herren, die mit mir hierüber korrespondieren, zur Nachricht. Dr. Roepke, Salatiga.

Soeben erschienen:

Preis-Liste No. 5 über

## Palaearktische Macrolepidopteren.

In derselben werden angeboten: ca. 8000 Lepidopteren-Formen, worunter ca. 200 Parnassius-, 150 Colias-, 200 Spingidae-, 375 Agrotis-, 80 Blusia-, 75 Catocala- etc. etc. Formen, darunter viele nirgends erhältliche Seltenheiten, hervorragende Aberrationen, Zwitter etc; ferner 25 Centurien (Lose), Gerätschaften für Schmetterlingssammler, Bücher, gebrauchte Insektenschränke und -Kästen etc. Die Liste ist die **grösste** und **umfangreichste**, die über **Palaearkt. Macrolepidopteren** existiert.

**Preis** dieser überaus reichen Liste *M*. —.60 (auch in Briefmarken), die bei Bestellungen von *M* 10.— an auf Lepidopteren wieder vergütet werden. Da auch der Variabilität der Falter grosse Sorgfalt gewidmet worden ist, eignet sich die Liste ganz vorzüglich als Sammlungsverzeichnis.

Sämtliche in der Liste aufgeführten Arten sind bei Herausgabe derselben meist in Mehrzahl vorhanden und da fast täglich neue Sendungen von meinen zahlreichen Korrespondenten eintreffen, können Mankolisten in grösstem Umfange berücksichtigt werden.

Billigste Nettopreise.

Max Bartel, Oranienburg bei Berlin.

Sichere Determination.



# ENTOMOLOGISCHE ZEITSCHRIFT.

Central-Organ des  
Entomologischen

Internationalen  
Vereins.

Herausgegeben unter Mitwirkung hervorragender Entomologen und Naturforscher.

Die Entomologische Zeitschrift erscheint wöchentlich einmal. Insertionspreis pro dreigespaltene Petit-Zeile oder deren Raum 20 Pfg. — Mitglieder haben in entomologischen Angelegenheiten in jedem Vereinsjahr 100 Zeilen Inserate frei.

✎ **Schluss der Inseraten-Aufnahme Mittwoch morgens 8 Uhr.** ✎

Inhalt: Ein Frühlingstag im pennsylvanischen Walde (Fortsetzung). — Börsenbericht. — Eine Sammeltour nach dem Choco-Gebiet (Fortsetzung). — Literatur. — Inserate.

## Ein Frühlingstag im pennsylvanischen Walde.

Von *Max Rothke*, Scranton, Pennsylvania.

(Fortsetzung statt Schluss).

Indem wir noch versunken in bewundernder Betrachtung des farbenreichen Waldbildes dastehen, schwirren einige kleine Bienen herbei, zwängen sich in die Blütenröhre einer *Bicuculla* hinein und naschen begierig von dem im unteren Ende der beiden Blütenzipfel befindlichen Honig. Plötzlich naht summend mit etwas schwerfälligem Fluge eine grosse *Bombus*, wahrscheinlich *americanus* oder *moderatus*. Eilfertig und mit einer Gewandtheit, die wir dem schwerfälligen Tiere gar nicht zugetraut hätten, klammert sie sich an eine der Blüten an, aber anstatt sich den Eingang in die enge Blütenröhre zu erzwingen, was ihr allerdings mit ihrem grossen Körper auch gar nicht möglich gewesen wäre, frisst sie mit ihren Mandibeln schnell ein Loch in einen der Zipfel und stiehlt nun etwas von dem dort befindlichen Nektar. Der ganze Vorgang vollzog sich mit unglaublicher Schnelligkeit, als ob die Hummel befürchtete, bei ihrem Diebstahl er tappt zu werden. Ohne Zweifel besass das Tier Übung darin. Gleich darauf wurden noch mehr Blüten besucht und in derselben Weise bestohlen.

Ganz offenbar wurde hier der vorsorglichen Mutter Natur ein Schnippen geschlagen und der — nun, sagen wir einmal — naturgewollte Zweck, nämlich für die empfangene Gabe zur Blütenbefruchtung mit beizutragen, in schlauer Weise, wenn auch unbewusst, vereitelt. Mir war der eben geschilderte, anscheinend so unbedeutende Vorgang nicht neu, denn ich hatte schon vor einigen Jahren in R. Francis' grossem Werke „Das Leben der Pflanze“ darüber gelesen, aber erst im vorigen Jahre und so auch jetzt wieder Gelegenheit, das im Freien selbst zu beobachten. Das regte an einige Betrachtungen darüber anzustellen und die Sache etwas weiter zu verfolgen. Nach den vielen Frassspuren, die an den meisten Blüten zu finden waren, oft zwei und drei an einem Zipfel, zu urteilen, scheint diese Dieberei an der Tagesordnung zu sein. Wir haben uns der unschweren Mühe unterzogen, an Ort und Stelle eine kleine Zählung vorzunehmen, um festzustellen, in welchem Umfange die Spitzbuberei der

grossen Hummeln betrieben wird, und ob die stark duftenden Blüten der *B. canadensis* mehr Anziehungskraft ausüben wie die nur sehr schwach oder gar nicht duftenden Blüten der *B. cucullaria*.

Das Ergebnis der Zählung war folgendes: Von 100 wahllos gesammelten Blüten der wohlriechenden *B. canadensis* war eine einzige Blüte ganz unverfehrt, bei neun Blüten war ein Blütenzipfel unberührt geblieben, bei den übrigen 90 waren beide Blütenzipfel angefressen, dabei war eine grosse Zahl, die zwei Löcher aufwies, also von zwei verschiedenen Hummeln besucht worden waren, einige hatten sogar drei Löcher. Von 100 Blüten der duftlosen, aber durch die leuchtend gelben Flecke aus der Basis der Blütenzipfel mehr auffallenden *B. cucullaria* waren 16 Blüten frei von Frassspuren, 21 waren an einem Zipfel angenagt, die übrigen 63 an beiden Zipfeln. Aus einer Gegenüberstellung der obigen Zahlen ergibt sich, dass die stark duftenden Blüten mehr besucht wurden, wie die duftlosen. Nun ist aber zu beachten, dass sich unter den duftlosen manche befanden, die noch sehr frisch und somit erst kurze Zeit den Hummeln zugänglich waren. Dadurch verschiebt sich das Zahlenverhältnis etwas zu Gunsten der letzteren, so dass der Unterschied nicht mehr so gross ist.

Inwieweit der Duft der einen Blütenart oder die auffälligere Färbung der andern eine mehr oder weniger starke Anziehungskraft ausgeübt haben mag, lasse ich hier unerörtert, da das obige Resultat doch nur wenig Uebergewicht nach einer Seite zeigt und die Zahl der zur Untersuchung gelangten Blüten auch zu niedrig war, um daraus verwertbare Schlussfolgerungen zu ziehen. Eins jedoch ist klar ersichtlich, dass der Honigdiebstahl von den Hummeln mit Fleiss ausgeübt wird. Aber wohl bemerkt nur von solchen, denen es infolge ihres Körperumfanges unmöglich ist, auf dem der Natur zweckdienlichen Wege zum Honigvorrat zu gelangen. Hier sei noch bemerkt, dass ich später im Juni solche von den Hummeln verursachten Löcher auch an den rosaroten Blütenkelchen der *Azalea undiflora* L. bemerkt habe. Auch bei dieser Pflanze ist die ziemlich lange Blütenröhre so eng gebaut, dass die Hummeln von oben her den Honig nicht erreichen können. Ausser den angeführten mögen vielleicht noch manche andere Pflanzenarten auf eine solch unnatür-

liche Weise angezapft und ihres Honigvorrates beraubt werden. Es hat ganz den Anschein, als ob diese Unsitte des Honigdiebstahls — anders kann ich die von den Hummeln angewandte Methode nicht bezeichnen — bei den grossen Hautflüglern an der Tagesordnung wäre.

Angesichts dieser originellen Erscheinung im Lebensgetriebe der Hummeln drängt sich uns die Frage auf, wodurch diese Insekten eigentlich den Antrieb erhalten, sich ihre Nahrung, die auf dem üblichen der Natur gewissermassen vorgezeichneten Wege bei verschiedenen Pflanzenarten für sie nicht zu erlangen ist, auf eine so verschlagene Weise zu verschaffen? Denn an den Blüten der in Betracht kommenden Pflanzen ist dort, wo die Hummeln die Blütenzipfeln anfressen, absolut nichts vorhanden, das irgend einen Anreiz bilden oder als Wegweiser dienen könnte. Und die von den Hummeln verursachten Löcher befanden sich fast immer in unmittelbarer Nähe der Stelle, oder unterhalb derselben, wo die Honigdrüsen ihren Sitz haben.

Ferner ist meines Wissens noch die Frage offen, ob diese Gewohnheit schon durch viele Generationen im Schwunge ist, so dass sie durch Vererbung festgelegt und nunmehr zu einer selbstverständlichen Handlung geworden ist, so dass alle grossen Hummeln aus innerem Antrieb, also instinktiv dieses Aushilfsmittel in Anwendung bringen, oder aber ob jede Hummel für sich den obigen „ungewöhnlichen Weg“ erst neu entdecken muss? Die Hummeln, die wir beobachten konnten, waren keinen Augenblick in Verlegenheit, wenn sie zu einer Blüte kommen. Sie machten nicht den geringsten Versuch, auf dem natürlichen Wege zum Honigvorrat zu gelangen, sondern machten sich sofort an einem der Zipfel zu schaffen und hatten mit einer Geschwindigkeit und einer Fertigkeit ein Loch geschnitten und den Honig geschlürft, die auf eine angeborene Fähigkeit schliessen liessen. Aber selbst wenn diese Annahme zutrifft, so muss es doch einmal eine Zeit gegeben haben, in welcher von den Hummeln diese Entdeckung gemacht wurde, denn auf keinen Fall glaube ich, dass ihnen diese Anlage als ein Geschenk vom Himmel zuteil wurde. Mir will scheinen, dass eine solche Handlung erstmalig nicht ohne Ueberlegung zustande gekommen ist. Oder sollte vielleicht ein Zufall (auch ein beliebtes Aushilfsmittel, wenn man keine bessere Erklärung finden kann oder aus anderen Gründen nicht anwenden will), die Hummeln auf den bequemen Umweg geführt haben?

Die Kenntnis der Handlung braucht übrigens notwendigerweise nicht einmal angeboren zu sein, auch wenn man nicht annehmen will, dass jede Hummel den Umweg erst selbst ausfindig machen muss. Ich halte es nicht für ganz ausgeschlossen, dass die Hummeln imstande sind, sich diese Kenntnis auf irgend eine Weise durch Verständigung gegenseitig zu übermitteln.

Es ist uns noch so herzlich wenig über das Seelenleben der Tiere, insbesondere aber der Insekten, bekannt, dass eine solche Annahme nicht ohne weiteres von der Hand zu weisen ist. Wer sich vorurteilslos und mit wahrer Liebe den Tieren zuwendet und aufmerksam ihre Handlungen im Hause wie auch in der freien Natur beobachtet und prüft, der kann sich der Ueberzeugung nicht verschliessen, dass man heutzutage die intellektuellen Fähigkeiten und das Gemütsleben der Tiere noch viel zu gering einschätzt.

(Fortsetzung folgt.)

## Börsenbericht.

Am Sonntag den 7. November hielten die Frankfurter entomologischen Vereine zum erstenmale ihre gemeinsame Kauf- und Tauschbörse im Rechneraal, Langestr. 29, ab. Im Interesse der Entomologie kann dieses einmütige Zusammengehen nur mit Freuden begrüsst werden. Sichern sich doch dadurch die Frankfurter den Hauptbörsenplatz, welcher nicht bloss von Mittel- und Süddeutschland, sondern auch von Norddeutschland steigernd frequentiert wird.

Sammler waren gegen 300 anwesend, welche den ganzen Sonntag fast bis zur einbrechenden Dunkelheit nach Herzenslust kauften und tauschten. Das Angebot war ein überaus reichhaltiges. Wer die herrlichen *Ornith. albescens*, *urvilianus*, *priamus*, *Pap. ulysses*, *telemachus*, *peranthus*, *androcles*, verschiedene *Prepona*, *Agrias claudianus*, die wunderbar schillernden *Morphiden* und viele andere reichgeschmückte Kinder des Südens sah, dem schlug sein Entomologenherz höher. Und erst die Paläarktler! Wie gross war ihr Kreis geworden! Ein Glück, dass sie ihre Visitenkarte bei Staudinger abgegeben hatten, sonst hätte man sie schwerlich erkannt.

Der Umsatz war ein ganz ausserordentlicher. Die Qualität der angebotenen Tiere war durchweg vorzüglich, abgesehen von einigen Chinesen und ihren seltenen Nachbarn, die öfters auf der grossen Reise leiden. Die Börse wirkte aber auch hier regulierend, indem nur Ia. Falter einen vollwertigen Umsatz erzielten. Massgebend für Kauf und Tausch war Staudingers Liste für 1908/1909.

In *Rhopalocera* des paläarktischen Faunengebietes war das Angebot ganz bedeutend. *Ornith. aeacus*, *Pap. alcinous*, *mencius*, *polyctor*, *agestor*, *podalirius* und *machaon* in fast allen Varietäten, *xuthus*, *xuthulus* usw., *Seric. telamon*, alle *Thais-* und *Doritis-*Arten, *Parn. thibetanus*, *actius*, *actinobolus*, *szechenyi*, *hardwicki*, *eversmanni*, *Pier. v. raphani*, *Terac. nouna*, *Colias cocandica*, *christophi*, *v. simoda*, *Romanovi*, *staudingeri*, *fieldii*, *aurorina* und ihre wertvollen Varietäten und viele mehr dieser entomologischen Lieblingsgruppe, herrliche *Charaxes*, *Apatura* und *Limenitis*, *Pyram. indica* und *vulcanica* in schönen frischen Stücken, *Vanessa ab. belisaria*, *ab. hygiaea* und andere aberative Stücke, *Arg. sagana*, *gemmata*, *elisa*, *Danainae Melanarg. halimede*, *v. obscurior*, *Lyc. fischeri*, *christophi*, *triphysina*, *glaucias* und andere mehr sind Stichproben von dem überaus reichhaltigen Angebot. Der Barpreis betrug durchschnittlich  $\frac{1}{3}$  Staudinger. Gute passable Qualität konnte man schon für  $\frac{1}{5}$  Staudinger erhalten. Sämtliche Familien wurden ziemlich gleich stark umgesetzt.

Gut vertreten war auch *Sphingidae*. *V. austauti*, *hippophæes*, *mauretana*, *nicæa*, *lineata*, *celerio*, *v. cretica*, *hybr. luciani* und andere gute Tiere fanden Liebhaber. Selbst geringere Schwärmer wurden in grösseren Posten umgesetzt. Der Barpreis ist durchweg etwas höher als bei *Rhopalocera*. Bei *atropos* stieg der Preis je nach Qualität und Grösse bis über 50% Staudinger.

*Lasiocampidae* und ihre verwandten Familien waren ebenfalls gut vertreten. Hervorzuheben sind: *Tarag. aegyptiaca*, *acaciae*, *Brahm. christophi* in feinen gezogenen Stücken. Die Preise für Ia. betragen ungefähr  $\frac{1}{3}$  Staudinger, doch wurde bei recht teuren Stücken bereitwillig noch reduziert.

Das Angebot in *Noctuidae* war sehr gross und gut. Von einem Hamburger Herrn war selbst die sehr seltene *Agrotis lidia* (im Tauschwert zu 90 Mk.),

welche seit 40 Jahren dort nicht mehr geködert war, in herrlichen Exemplaren angeboten.

Bevorzugt waren bessere Eulen, aber auch schöne gezogene billigere Arten. — Preise fast noch unter  $\frac{1}{3}$  Staudinger. Catocalen waren auch in diesem Jahre ziemlich reich vertreten. Grosse Posten von gezogenen *dilecta*, *lupina*, *optata*, *neonympha* und hauptsächlich *pacta* fanden durchweg Liebhaber. — Barpreis war hier etwas höher als bei den anderen Noctuiden.

Geometridae ziemlich lebhaft.

Bei Arctiiden war Angebot und Nachfrage recht gut. Ia. stand durchschnittlich  $\frac{1}{3}$ , passable II. Qualität sank auf  $\frac{1}{4}$ — $\frac{1}{5}$  Staudinger. Hervorzuheben wären *flavia*, *fasciata*, *maculosa* in grossen Posten, v. *manni*, v. *amabilis*, *quenselii* u. ä.

Sesiidae entwickelte ein lebhaftes Geschäft. Liebhaber hatten ganze Kollektionen in herrlicher Qualität zu Spottpreisen erwerben können.

Bessere Zygaenida und Cossidae deckten in diesem Jahre nicht die Nachfrage.

Exoten waren reichlich angeboten, vornehmlich aus dem indo-australischen Faunengebiete. — Gut umgesetzt wurden Prunkstücke und billigere Ware. Die Preise schwankten von  $\frac{1}{3}$ — $\frac{1}{6}$  Staudinger. Die ganze Börse verlief trotz des oft sehr starken Andranges glatt und für die meisten Teilnehmer durchweg befriedigend. Die eingerichtete Beschwerdestelle brauchte nicht in Funktion zu treten.

Auf frohes Wiedersehen im nächsten Jahre in Frankfurt a. M. V.

## Eine Sammeltour nach dem Choco-Gebiet.

Von A. H. Fassl (San Antonio, Columbien).  
(Fortsetzung).

Papilios beobachtete ich diesmal überhaupt hier wenig: sie erscheinen mehr in der trockenen Jahreszeit. Ebenfalls an nassen Stellen schwärmte *Urania fulgens* Walk., die infolge ihres schimmernden Flügelkleides und der geschwänzten Hinterflügel viel mehr den Eindruck eines Papilio als eines Nachtfalters macht. Ebendasselbst saugend traf ich *Symmachia argiope* God. und eine andere erzgrün gebänderte *Symmachia* mit gelbbrauner Unterseite. Auf der Oberseite von Blättern huschten einige kleine *Charis*-Arten umher, und eine besonders hübsche, rot gestreifte *Ancyluris* mit blau leuchtender Unterseite sass im Schatten des Waldes an einem Vogelexkrement. Hesperiden, darunter auch die kolossalen *Erycides*- und *Pyrrhopyge*-Formen saugten an nassen Wegstellen, waren jedoch meist scheu und schwer zu fangen.

Es würde zu weit führen, all die Arten aufzuzählen und die Eindrücke zu schildern, die ich daselbst in der kurzen Zeit gewann. Mein Unwohlsein, sowie eine eigenartige Schläffheit und Lethargie, hervorgerufen durch die tropische, feuchte Hitze, zwangen mich meist schon nach höchstens zweistündigem Sammeln wieder für mehrere Stunden zum Aussetzen und Aufsuchen des schützenden Schattens meines Quartieres, und auch vom Nachtfang musste ich am ersten Abend wegen meiner geschwächten Gesundheit und eines hereinbrechenden Unwetters Abstand nehmen.

Erst am 16. Mai abends entschliesse ich mich, von einer oberhalb Juntas gelegenen Anhöhe aus, die das ganze Daguatal auf eine weite Strecke beherrscht, mit Carbidlicht zu fangen. Einen halben Meter vor der gespannten weissen Leinwand befestige ich die offene Carbidflamme und sofort nach Eintritt der Dunkelheit

beginnt der Anflug. Den Reigen eröffnen wie immer Microlepidopteren (Pyraliden), einige Käfer (Melolonthiden) und grosse Cicaden; doch bald wird die Fangstelle belebter. Geometriden kommen langsamen, pendelnden Fluges an die grelle Lichtquelle; eiliger haben es die Eulen, und kleine Bombyciden sausen mit einer Wucht an die Leinwand und davon auf die Erde zurück, dass man glaubt, sie hätten sich dabei Kopf und Thorax eingeschlagen. Bald erscheint auch die erste Sphingide, eine dickleibige *Pachylia*-Art. Recht erheiternd wirkt der Anflug grosser Cossiden; sie kommen schnurgerade aus der Dunkelheit des Tales herangezogen, erreichen aber unsere steile Höhe nicht ganz, sondern fallen vorzeitig auf den felsigen Boden und kommen das restliche Stück, mit den Flügeln schlagend und stark summend, zum Lichte herangekrochen. Im Laufe des Abends erbeute ich 6 verschiedene Arten Cossiden; die interessanteste Art davon ist ein ganz kleines Tier, für den ersten Blick wie eine Pyralide aussehend, doch bald erkenne ich den nicht spitzen Hinterleib, die kurzen Stummelfühler und die sehr schmalen Hinterflügel, wonach ihre Zugehörigkeit zu den Cossiden nicht zweifelhaft ist. — Auch andere Insekten stellen sich zahlreich ein; von Käfern ausser Melolonthiden, kleinen Dynastiden, Cicindelen, Teflus, Elateriden und Lampyriden; ausserdem das mannigfaltigste andere Getier, grosse Heuschrecken und Stabschrecken, Ameisenlöwen, Hemerobien, Schlupfwespen, Ameisen, Wanzen u. s. w. Eine grosse Schreitwanze stach mich beim Einheimsen recht empfindlich in die Hand. — Bald erscheinen an der Peripherie des Lichtkreises am Boden dunkle Gegenstände, die sich bei genauerer Beobachtung zu bewegen scheinen, um bei näherer Besichtigung als Kröten erkannt zu werden, die auf die am Boden befindlichen Insekten Jagd machen, sich dabei aber nicht bis in den näheren Bereich des Lichtes wagen. Nach dreistündigem Fange zwingt mich der stärker werdende Regen wieder ins Tal zu retirieren. Die Ausbeute ist recht befriedigend, und ich habe noch mehrere Stunden Arbeit mit dem Eindüten und Unterbringen derselben zu tun. Gelegentlich des Rückmarsches hatte ich noch ein kleines Abenteuer mit einer Kröte, die ich infolge des schwachen Scheines meiner Handlaterne beinahe getreten hätte; das Tier mass wohl 25 cm in der Länge und wohl nicht viel weniger in der Breite; es machte einige mächtige Sprünge bergab und war in der Dunkelheit verschwunden. — Tags vorher hatte ich talabwärts von Juntas ein passendes Gegenstück dazu gefunden: über'm Bahngleise lag eine prächtig braun und schwarz gefleckte Riesenschlange, nicht besonders lang, aber von der Dicke eines Mannschenkels. —

Am 17. Mai benütze ich in Ermangelung eines Personenzuges den von Juntas abgehenden Schotterzug und nehme auf einem der eisernen, flachen Wagen Aufstellung, um bei dem langsamen Tempo des Trains die zu durchfahrenden Urwälder und ein eventuelles Tierleben einigermaßen beobachten zu können. Die Bahn hat keinen Unterbau und öfters wird auffällig langsam gefahren, denn infolge des anhaltenden Regens muss viel gefährliches Rutschterrain passiert werden, das einestheils von oben herab den Schienenstrang zu verlegen droht, während andernteils der Rio Dagua von unten fortwährend ganze Stücke Landes wegpült. Brücken aus Holz und nur auf lange Stämme aus dem nächsten Urwalde gestützt werden vor dem Passieren noch rasch untersucht und wohl auch eine besonders schlechte in der Eile ausgebessert. — Vorn auf der Lokomotive sitzen auf einer niedrigen Plattform zwei

mit grossen Knütteln bewaffnete Schwarze, die beständig die Strecke beobachten und eine Terrainsenkung, herabgefallenes Erdreich oder einen Urwaldbaum sofort avisieren. Bei km 48 wird mitten in einem engen Bergdurchschnitt gehalten. Auf die Frage, was denn nun wieder los sei, nachdem schon vorher einige male ebenfalls mitten im Urwalde wegen Einnahme von Holz und Wasser für die Maschine gehalten worden war, erfährt man, dass ein grosser Stein von oben herabgerollt sei und gerade über'm Schienengeleise liege. Ein Dutzend schwarzer Arbeiter, die eigens für diesen Zweck immer mitfahren und den Wagen hinter mir occupiert haben, rennen nach vorn, sind aber nicht imstande das Hindernis mittels Hebeln und Winden zu beseitigen. Schnell wird ein Loch in den Felsblock gebohrt und mit Dynamit gefüllt; der Zug fährt eine kurze Strecke zurück und mit lautem Knall springt der Felsblock auseinander, dass faustgrosse Splitter noch dicht neben uns auf den Wagen niederfallen. Nun setzt sich die Glocke wieder in Bewegung und langsam wird weitergefahren. Die Bergdurchschnitte sind oft so eng gearbeitet, dass ich die mit langen Moosen bewachsenen und vom Wasser triefenden Wände vom Wagen aus mit ausgestrecktem Arm bequem erreichen kann. Urwaldzweige und Farrenwedel hängen bis in den Einschnitt herab, die fortwährend oft unsanft uns anstreifen und den Hut festzuhalten drohen. — Inzwischen ist die Hitze recht unangenehm fühlbar geworden. Gegen 10 Uhr vormittags plätschert ein kräftiger Regen herab, doch schon nach wenigen Minuten kehrt die Sonne wieder und brennt mit erneuter Kraft hernieder, so dass sich die Eisenplanken unseres Waggons glühend heiss anfühlen.

Bei km 46 fliegen im Urwald die ersten rotfleckigen Heliconier vorbei; es ist *H. venus* Stgr., die reizende cyrbia-Form mit verbreitertem roten Fleck. — Bei km 45, als der Zug gerade ziemlich schnell bergab fährt, sehe ich plötzlich vor uns von den Spitzen der Urwaldbäume eine grosse weisse Morphide herabfliegen, die ich im ersten Augenblick für ein *M. epistrophis*-ähnliches Tier halte. Sie lässt sich unweit des linken Bahngleises in dem niedrigen Dickicht auf einem grossen Blatte mit ausgebreiteten Flügeln nieder, so dass ich deutlich den starken, weiblichen Körper, einen dunkleren Saum aller Flügel und 2 Reihen goldbrauner Randpunkte erkennen kann. Nun erst weiss ich, dass ich einen Falter aus der *M. perseus*-Gruppe vor mir habe und entsinne mich der von H. Fruhstorfer in der Ent. Zeit. unlängst gebrachten Monographie und Abbildung dieser Gruppe; leider ist mir selbe nicht mehr zur Hand; doch glaube ich, dass diese West-Colombische Form der aus Ecuador (wohl von Herrn Rich. Haensch?) gefangenen am nächsten kommt.

„50 pesos“! rufe ich bei Ansichtwerden des Falters und darauf hinweisend den Arbeitern im nächsten Wagen zu, und im Nu stürzen ein Dutzend schwarzer Kerle trotz der ziemlich raschen Fahrt vom Zuge und in das Dickicht von Farnen, Palmen und Schlingpflanzen hinunter. Alles schlägt mit Händen, Stöcken und breiten Strohhüten wild durcheinander; doch sehe ich zu meinem grössten Leidwesen nur noch wie der stolze Falter die mächtigen Flügel hebt und langsamen Fluges schräg aufwärts zu den hohen Baumkronen strebt, woher er gekommen war.

— — — Um 12 Uhr wird noch eine lange Brücke über den Dagna passiert; dahinter liegt die Station San José, einige wenige Holzhütten, 38 km von der Küste entfernt. — Ein Glück für meinen angegriffenen

Gesundheitszustand war hier das Auffinden von recht verständigen Wirtsleuten. Nur wer jemals krank und hilflos in tropischem Lande reiste, kann verstehen, wie wertvoll und wohltuend die hilfsbereite Hand eines alten Mütterchens wirkt, auch wenn es nur eine hässliche, braune Colombianerin ist. Nach einstündigem Suchen requirierte ich schliesslich durch Geld und gute Worte in einer Negerhütte ein junges Huhn und nur der vorsichtigen Diät und sorgsamem Verköstigung glaube ich es verdanken zu müssen, dass ich meine geplante Tour doch halbwegs glücklich zu Ende führen konnte. — Bei San José erreichen die tropischen Tieflands-Urwälder am Dagna ihre grösste Ueppigkeit; dabei ist das Klima womöglich noch ungesünder als in Juntas. Einzelne elende Hütten finden sich nur ganz in der Nähe der Bahnstrecke, und die schlaffen, welken Menschen, die daraus hervorsehen, sind beredte Zeugen, dass hier das Fieber auch unter den Farbigen ebenso wüthet, wie unter den Fremden. — Europäer bekam ich während der ganzen Reise überhaupt nicht zu Gesicht. Wer jemals dieses Gebiet zu durchreisen gezwungen ist, versäumt keine Stunde hier unnütz und trachtet möglichst schnell in die höheren Gebirgsgegenden oder nach dem Hafen zu gelangen. — Fortwährend wechseln hier tagsüber Regenböen mit unerträglicher Sonnenhitze. Hier soll ja auch die Gegend sein, wo es durchschnittlich 3 Tage im Jahre — nicht regnet. — Auch ich bekam hier selbst von der Ungunst der Witterung genügend zu verspüren. Wohl ein Dutzendmal wurde ich während meiner Excursionen von plötzlich hereinbrechenden Platzregen überrascht und bis auf die Haut durchnässt, um in der nächsten halben Stunde wieder von der Sonne getrocknet zu werden. Alles trieft von Nässe und die feuchte Hitze ist recht gut mit einem Dampfbade zu vergleichen.

(Schluss folgt.)

## Literatur.

**Die Gross-Schmetterlinge Westfalens** mit besonderer Berücksichtigung der Gegenden von Warburg, Rietberg und Hagen. Zusammengestellt von Karl Uffeln, Münster i. W. 1908.

Unter all den Lokalfaunen, die mir im Laufe der letzten Jahre zu Gesicht kamen, hat mich keine so sehr gefesselt und befriedigt, als gegenständliche Arbeit des in Entomologenkreisen bestbekanntesten Verfassers. Der einfache Band von 158 Seiten birgt eine solche Fülle selbsterworbener Erfahrung, dass ich nicht umhin kann, dem Inhalte eine kurze Besprechung — viel zu kurz zu dessen Würdigung — zu widmen.

Das Vorwort, in welchem Verfasser Ursache und Zweck seines Werkes bespricht, lässt ahnen, dass wir es mit keiner „Localfauna“ zu tun haben, als welche nur zu oft blossen Namenslisten mit Flugort und -zeit veröffentlicht werden.

Was Uffeln am Schlusse des Vorwortes sagt, gehört zu den besten Ausführungen, welche ich bisher über den Zweck einer Localfauna las. Die dem Vorwort folgende Einleitung umfasst 26 Seiten und behandelt die genaue Uebersicht der geographischen Lage, die geologischen und topographischen Verhältnisse des behandelten Faunengebietes, Klimatographie der einzelnen Landesteile und vor Allem die Flora, deren Behandlung einen sattelfesten Botaniker verrät. Nach der auf Seite 23 beigegebenen Tabelle ergibt sich für Westfalen eine Zahl von 772 Arten und 113 Nebenformen von Gross-Schmetterlingen. Sehr interessant ist die eingehende Behandlung der einzelnen Gebiete als: Bergland, Tiefebene, Sumpf etc. auf ihre charakteristischen Vertreter, wie es ähnlich Hormuzaki in seinen „Schmetterlingen der Bukowina“ niedergelegt hat. Von allgemeinem Interesse sind die Ausführungen des Verfassers über den im rauchgeschwängerten Industriegebiet der Ruhr beobachteten Melanismus. (*Boarmia consortaria* ab *humperti* Humpert.) Des Verfassers Ansicht, dass gewisse Falter sich der russgeschwärtzten Gegend, bezw. der Baumrinde etc. zum Zwecke des Erwerbtes von „Schutzfärbung“ anpassen, kann wohl kaum entgegengetreten werden.

Was aber vor Allem das Interesse des Sammlers wachruft, ist der nun folgende systematische Teil, über welchen sich Uffeln u. a. wie folgt äussert: „Die vorliegende Arbeit soll sich

nun aber auch nicht einfach auf eine Aufzählung der in Westfalen bisher gefundenen Schmetterlingsarten beschränken, vielmehr alles dasjenige nicht schon sonst Gemeingut entomologischer Wissenschaft gewordene Material zusammentragen, welches über die Lebensweise, die Erscheinungszeit, die Flugplätze und Eigenförmlichkeiten der Falter, sowie die Beschaffenheit und Fundorte ihrer früheren Stände von mir selbst oder den oben genannten Bekannten gesammelt wurde.

Was das Werk ganz besonders wertvoll macht, sind die zahlreichen wohl immer selbsterworbenen Erfahrungen in biologischer Richtung; uneigennützig im hohen Grade ist der Mann, der die mühevoll Arbeit bz. Erfahrung eines Menschenlebens der Mit- und Nachwelt überlässt. Es würde zu weit führen, wollte ich auf

die Einzelheiten eingehen, wohl aber kann ich behaupten, dass vorzüglich der Raupensucher und -Züchter auf seine Rechnung kommen wird, denn Hinweise wie bei *Agrotis strigula* Thnb., *Hydroecia petasitis* Dbld., *Mamestra advena* F. etc. zeugen von grosser Sachkenntnis und sind wertvoll. Ich pflege, wenn ich eine Localfauna erhalte, zuerst die Behandlung der Psychiden und Sesien durchzusehen, um mich schnell über den wahren Wert derselben zu orientieren und gerade bei den letzteren verweilt der Verfasser am längsten.

Das Werk verdient die weiteste Verbreitung, zumal es um nur 2 Mark durch die zoologische Sektion des westfälischen Provinzialvereines für Wissenschaft und Kunst zu Münster i. W. zu haben ist.  
Fritz Hoffmann-Krieglach.

## INSERATE

### Vereinsnachrichten.

#### Entomologischer Verein Aachen.

Sitzung jeden ersten Montag im Monat, abends 8 $\frac{1}{2}$  Uhr, im Restaurant zum „alten Präsidium“, Pontstrasse.  
Gäste willkommen.

#### Entomologischer Verein Basel und Umgebung.

Sitzung jeden ersten Sonntag im Monat, nachmittags. Freie Zusammenkünfte jeden Freitag abend im Restaurant Senglet, Leonhardseck, Gerbergasse-Leonhardsberg.  
Gäste stets willkommen.

#### Entomologischer Verein „Orion“, Berlin.

Gegründet 1890. Ueber 70 Mitglieder.  
Vereinslokal: Restaurant Sofiensäle, Berlin C., Sofienstrasse 18.  
Sitzungen jeden Freitag abends 9 Uhr.  
Monatlich 4 Exkursionen zur Einführung in die Entomologie.  
Eine reichhaltige Bibliothek, alle für das praktische Sammeln in Frage kommende Literatur enthaltend, steht den Mitgliedern zur Verfügung.  
Gäste stets willkommen.

#### Entomol. Gesellschaft „Celsia“, Berlin.

Versammlung jeden Sonnabend nach dem 1. und 15. des Monats im Restaurant Rudolf Werner, Raupachstr. 6, 2 Minuten vom Bahnhof Jannowitzbrücke.  
Gäste stets willkommen.

#### Verein für Insektenkunde, Bielefeld (früher entomol. Verein Lepidoptera).

Jeden 1. und 3. Mittwoch im Monat Versammlung im Restaurant Modersohn, Niedernstrasse. Gäste willkommen.

#### Entomologischer Verein Braunschweig.

Jeden 1. und 3. Dienstag im Monat Vereins-sitzungen im Restaurant „Kyffhäuser“.  
Beginn 9 $\frac{1}{2}$  Uhr abends.

#### „Aurora“, Entomolog. Verein, Breslau.

Sitzung jeden Donnerstag 8 $\frac{1}{2}$  Uhr im Restaurant „Winkler“, Neue Schweidnitzerstrasse 7/8. Gäste stets willkommen.

#### Verein für schlesische Insektenkunde zu Breslau.

Sitzungen alle Freitage, abends 8 $\frac{1}{2}$  Uhr. Vereinslokal: Gasthaus zum „gelben Löwen“, Oderstr. 23. Gäste sind willkommen.

#### Entomologen-Club Brötzingen.

Sitzungen jeden Samstag nach dem 1. und 15. jeden Monats von  $\frac{1}{2}$  9 Uhr ab im Gasthaus zur Linde.  
Gäste sind sehr willkommen.

#### Entomologischer Verein Chemnitz.

Gegründet 1882.

Mitgliederzusammenkunft allwöchentlich Donnerstag abends 8 $\frac{1}{2}$  Uhr im Restaurant „Kronprinz“, Hartmannstr. 13. Entomolog. Zeitschrift und Entomolog. Rundschau liegen aus. Gäste willkommen.

#### Entomologischer Verein Darmstadt.

Sitzung jeden Freitag abend 9 Uhr Kiesstrasse 69 (Restaurant Rehberger).

#### Entomolog. Verein „Iris“ zu Dresden.

Im Vereinslokal „Hauptrestaurant des Zoologischen Gartens“, Tiergartenstrasse 1, finden Mittwochs von 8 - 11 Uhr abends gesellige Zusammenkünfte statt, bei denen die dem Vereine zugegangenen literarisch-entomologische Neuerscheinungen ausliegen. Am ersten Mittwoch jeden Monats ist Hauptversammlung, in der geschäftliche Dinge erledigt werden. Gäste sind willkommen. Der Vorstand.

#### Wuppertaler Entomologischer Verein Elberfeld.

Sitzung jeden 2. und 4. Donnerstag im Monat, abends  $\frac{1}{2}$  9 Uhr, im Restaurant Reichshof, Elberfeld. Neustrasse 16.  
Gäste stets willkommen.

#### Frankfurter Entomologische Gesellschaft Frankfurt a. M.

Restaurant Stier, Scharnhorststrasse 18.  
„Der Mensch im Kampfe gegen die Schädlinge.“

Eine Serie von 3 Vorträgen von Herrn Heinrich Rohrbach.

3. Abend Freitag den 21. Januar 1910: „Welche Hilfe bietet die Natur dem Menschen im Kampfe gegen die Schädlinge?“  
Zu den Vorträgen Gäste herzlich willkommen.

#### Lepidopterolog. Verein Frankfurt a. M.

Vereinsabend Donnerstags 9 Uhr abends im Börsenrestaurant.

#### Frankfurter Entomologische Vereinigung.

Vereinsabende alle 14 Tage am Dienstag abends 9 Uhr im Restaurant zum Hopfengarten, Scharnhorststrasse 18.

#### Entomologenklub Freiburg i. B.

Jeden Donnerstag Abend 9 Uhr Zusammenkunft im Hotel „Post“, Eisenbahnstrasse.  
Gäste willkommen.

#### Entomologische Vereinigung Freiburg i. B.

Zusammenkunft jeden Dienstag 9 Uhr abends im Parkhotel. Interessenten stets eingeladen.

#### Entomologischer Verein Fürth i. B.

Nachdem die Insektenbörse dieses Vereins von Jahr zu Jahr einen steigenden Umsatz zu verzeichnen gehabt, ist für die Abhaltung der kommenden Börse ein grösserer Saal nötig geworden. Es findet daher die

#### Insektenbörse für 1910

im Saale der Restauration Bamberger, direkt am Ludwigsbahnhof, am 12. Februar 1910, vormittags 10 Uhr beginnend, statt. Meldungen zum Besuche der Börse sind an den Schrittführer des Vereins, Herrn Jean Roth, Fürth zu richten.

#### Entomologischer Verein „Lepidoptera“ Gera.

Jeden ersten Montag im Monat Versammlung im „Ratskeller“ am Markt.  
Gäste immer willkommen.

NB. — Die Fauna der Grossschmetterlinge von Gera und Umgegend kann durch den Verein zum Preise von 1,50 M. bezogen werden.

#### Entomologischer Verein Gotha.

(Eingetr. Verein.)

Sitzung jeden Donnerstag abend 8 $\frac{1}{2}$  Uhr im „Bayer. Bierhaus“, Karolinenplatz 1.  
Vorsitzender: W. Hesse, Bürgeraue 4.  
Schriftf.: Thilo Pause, Erfurterlandstr. 9.

#### Entomologischer Verein Hamburg-Altona.

Die Vereinsabende finden jeden zweiten Donnerstag im Monat im Restaurant Rätzmann, Zeughausmarkt 35/37 I, und jeden vierten Freitag im Monat im Hörsaal des Naturhistorischen Museums, abends 8 $\frac{1}{2}$  Uhr, statt. Gäste sind stets willkommen!

#### Entomologischer Verein Kaaden.

Versammlung an jedem ersten Samstag des Monats um 8 Uhr abends in Baths Restaurant. Gäste herzlich willkommen.  
Alle Zuschriften sind zu richten an Karl Wintersteiner, Fachlehrer, Kaaden.

#### Entomolog. Verein in Karlsbad.

Gegründet 1887. 96 Mitglieder.  
Vereinsabende jeden 1. und 3. Montag im Monat, abends 8 Uhr, im Vereinslokal Rest. zur „Goldenen Sonne“.  
Gäste stets willkommen.

#### Entomolog. Vereinigung Karlsruhe i. B.

Jeden Mittwoch Zusammenkunft der Mitglieder im Restaurant „Zum Landknecht“, Herrenstrasse, abends von 8 $\frac{1}{2}$  Uhr ab.  
Gäste sind stets willkommen!

#### Entomologischer Verein Koblenz a. Rh. (für Koblenz und Umgegend).

Vereinsabend jeden ersten Donnerstag im Monat, abends von 8 Uhr ab im Vereinslokal bei Fritz Scherer, Weinrestaurant, Gördenstrasse.  
Interessenten stets willkommen.

**Entomologischer Verein Krefeld**  
(nicht mehr Club). Gegr. 1905.  
Sitzung alle 14 Tage im Rest. Sevenich,  
Karlsplatz- und Evertstrassen-Ecke.  
Gäste willkommen.

**Entomologischer Verein „Fauna“ Leipzig.**  
Sitzungen Montags 8<sup>1</sup>/<sub>2</sub> Uhr Stadt Nürnberg.  
Vereinsbibliothek ca. 700 Bände. —  
128 Mitglieder.  
Im Verein werden alle Insektenordnungen  
gesammelt und besprochen.

**Entomologische Vereinigung Liegnitz.**  
Vereinsabende jeden 2. und 4. Montag  
im Monat, abends 8<sup>1</sup>/<sub>2</sub> Uhr, in der Gorkauer  
Bierhalle. Gäste stets willkommen.

**Entomologischer Verein Limbach i. Sa.**  
Gegründet 1884. 42 Mitglieder.  
Sitz „Kuhns Gasthaus“ Limbach. Vereins-  
abende jeden 1. und 3. Montag im Monat,  
abends 1<sup>1</sup>/<sub>2</sub> 9 Uhr. Gäste sind stets will-  
kommen.

**Münchener Entomologische Gesellschaft**  
E. V. München.  
Jeden ersten und dritten Montag des  
Monats Versammlungen im Hotel „Stutt-  
garter Hof“, Marsstrasse 2.

**Entomologischer Verein Nürnberg.**  
(E. V.)  
Nach Beschluss der Generalversammlung  
vom 26. Oktober besteht die Vorstandschaft  
nunmehr aus folgenden Herren:  
Vorstand: F. Städler, Maxfeldstr. 16b.  
1. Schriftf.: H. Bosch, Labenwolfstr. 18 II.  
2. „ F. Braster, Nbg.-Neuhausen 7.  
Kassier: D. Kiessling, Fürth i. B.,  
Theresienstr. 2.  
Biblioth.: J. Menzel, unt. Feldgasse 4.  
Die Versammlungen finden bis auf weiteres  
jeden 2. und 4. Dienstag im Monat im Re-  
staurant Bellevue, Maxfeldstr. 14 statt.  
Gäste willkommen! Die Vorstandschaft.

**Entomologenklub Pforzheim.**  
Zusammenkünfte jeden Samstag abend  
1<sup>1</sup>/<sub>2</sub> 9 Uhr im Vereinslokal „Zum Bräuhaus-  
keller“. Gäste jederzeit willkommen!

**Entomologische Vereinigung Plauen i. V.**  
Vereinsabende alle 14 Tage Dienstags in  
Hühns Restaurant, abends 9 Uhr.  
Gäste willkommen.

**Stuttgarter Entomologen-Verein.**  
(Gegründet 1869.)  
Sitzung jeden Donnerstag Abend im  
Verein-lokal „Bauhütte“, Büchsenstr. 53.  
Gäste sind willkommen.

**Entomologen-Vereinigung für Turn  
und Umgebung.**  
Vereinslokal: „Zum Niederländer“ in Turn.  
Die Vereinsversammlungen finden von  
jetzt ab alle 14 Tage statt. Beginn 8 Uhr  
abends. — Tauschbörse. — Vorträge über  
Präparationen etc.  
Gäste und Förderer der Vereinigung sind  
stets willkommen.

**Entomologische Vereinigung „Sphinx“  
in Wien XVI,**  
Neulerchenfelderstrasse 79, Alois Altermanns  
Gasthaus. Sitzung jeden Dienstag, abends  
von 7—9 Uhr. Gäste stets willkommen.

**Entomolog. Verein „Polyxena“, Wien VII,**  
Neubaugürtel 24/26.  
Gegründet 19 5. 100 Mitglieder.

Vereinsabende jeden Dienstag 8 Uhr abds.  
Eigene Zeitschrift: „Mitteilungen des Ent.  
Ver. Polyxena.“ In jeder Vereinssitzung  
Vereinstausch mit reichlichen Angeboten und  
Nachfrage. Tauschvermittlung auch nach  
auswärts. — Grosse Bibliothek, deren Werke  
auch an auswärtige Mitglieder kostenlos ver-  
liehen werden. — Wissenschaftliche Vor-  
träge, Diskussionen etc. etc.  
Gäste stets willkommen.

**Entomologische Vereinigung Zeulenroda  
und Umgebung.**  
Sitzungen alle 14 Tage (Montags) im Café  
Rudolf (Tuchmarkt).  
Gäste stets willkommen!

## Urania croesus,

der schönste Schmetterling der Erde, prächt-  
tig feurig funkelnd, Preis per Stück 8 M.  
Ferner

## Prachtcenturie „Weltreise“

100 Lepidopteren, enthaltend *Urania croesus*  
oder *urvilliana* ♂, vielen *Papilios*,  
*Charaxes*, *Danaiden* und andere schöne  
Sachen in Tüten, für nur 35 M.  
100 do. aus Assam mit *Orn. helena*, reich-  
lich feinen *Papilios*, *Charaxes*, *Danaiden*  
und *Euploen*, 18 M., 50 St. 10 M.  
30 *Papilio* mit *mayo*, *blunoi*, *arcturus*, *evan*,  
*coon*, *paris*, *ganesha* etc. nur 25 M.  
**Ornithoptera-Serie**, enthalt.: *pronomus* ♂,  
*aeacus* ♂, *helena* ♂ ♀ und die prächtig  
blaue *urvilliana* ♂ nur 35 M.  
**Serie „Morpho“**, enthaltend: *godarti* ♂,  
*anaxibia*, *achillides* und *epistrophis* 15 M.  
**Serie „Saturnidae“**, enthaltend: *Actias*  
*mimosae* ♂ ♀, *A. atlas* ♂ ♀, *Anth. frithi*,  
*zambesina* 16 M.  
**Prachtstücke:** *Victoria regis* ♂ ♀ 130, *lydius*  
♀ 40, *urvilliana* ♂ ♀ 25, *vandepolli* ♂ 6,  
*Morpho godarti* ♂, leicht Ila, 3, ♀ 5 bis  
20, *Th. agrippina* (Riesen) 5—7 M.  
Alles in Tüten und Ia.

## Japan und Formosa!

40 Falter (meist Paläarktten) mit *Orn.*  
*aeacus*, *Papilio xuthus*, *rhetenor*, *protenor*,  
feinen Vanessen und der schönen *Hestia*  
*clara* nur 20 M.  
*Carl Zacher*, Berlin SO. 36, Wienerstr. 48.

## Morpho hecuba,

gespannt Prachtexemplar, Ia. Qual.,  
zu dem reduzierten sehr billigen Preise  
von 40 Mk. franko Porto u. Packung.

### Sm. quereus-Puppen,

auserlesene Riesen, p. St. 60 Pf., ge-  
wöhnliche Grösse p. St. 40 Pf. Porto  
und Packung 50 Pf. extra.

*Hans Rutishauser*, Postfach, Konstanz.

## Exoten-Eier.

In grosser Anzahl sind vom Januar 1910  
an abgebar und nehme schon jetzt Bestel-  
lungen entgegen auf Eier von

<i>Anth. yamamai</i>	Dtzd. 50 Pf.	
<i>Calig. japonica</i>	„ 60	Eiche
<i>Rhod. fugax</i>	„ 80	
<i>Catocala piatrix</i>	„ 250	
„ <i>vidua</i>	„ 250	Walln. Pappel
„ <i>palaeogama</i>	„ 300	
„ <i>innubens</i>	„ 300	
„ <i>scintillans</i>	„ 400	Akazie
„ <i>concumens</i>	„ 250	
„ <i>cara</i>	„ 250	
„ <i>relicta</i>	„ 250	Weide
„ <i>amatrrix</i>	„ 250	
„ <i>parta</i>	„ 350	

Alles im Januar lieferbar; *cara*, *concum-*  
*bens*, *innubens*, *palaeogama*, *vidua*, *piatrix*  
schon jetzt vorrätig.

Nur gegen Voreinsendung oder Nach-  
nahme! Marken aller Länder werden als Zah-  
lung angenommen. Kleinere Beträge erbitte  
nur in Marken.

Versand der Eier erfolgt in meinen eigens  
dazu gefertigten Holzhülsen.

*Alois Zirps*, Neutitschein, Mähren  
Titschgasse 19.

## Parn. apollo

von Riedenburg a. d. Altmühl 1 Dtzd. in  
Tüten I. Qual. 2.20 M. frei bei Verein-  
sendung. Nachnahme teurer.

*Anton Hintermayer*, Faistenhaar  
Post Sauerlach, Bayern.

**Erfrischungs- u. Tafelgetränk von hervorragendem Wohlgeschmack**

**KÖNIGL. FACHINGEN**

Natürliches Mineralwasser

Von heilwirkendem Einfluss  
bei Gicht, harnsaurer Diathese, Diabetes  
Erkrankungen der Verdauungsorgane  
— Sodbrennen —  
Nieren-, Blasen- und Haruleiden  
Königl. Fachingen wirkt belebend  
auf den Organismus.  
Literatur auf Wunsch.

## Coleopteren u. a. Insektenordn.

### 200 versch. Käfer,

meist gr. M. 2,50 franko, 100 exot. Afrika-  
Käfer, meist I. Qual. 5 M. franko, 200 Blatt-  
wespen, Bienen, Schlupfw. 4 M., 100 Dip-  
teren 3,50 M.

*Th. Vosz*, Düsseldorf, Fürstenwallstr. 175.

### Hemipteren-Preisliste

sendet umsonst und portofrei

*Robert Meusel*, Jánospuszta bei Szokolya  
Hout-megyé, Ungarn.

## Das „Wandelnde Blatt“

(*Phyllium pulchrifolium*). Befruchtete Eier  
hiervon Stück 1,50 M. Hochinteressante  
Zucht! Porto und Packung 30 ♂

*Karl Zacher*, Berlin SO. 36, Wienerstr. 48.

## Lepidopteren.

### a) Angebote.

## Tausch od. bar

### 60 Paar *nasicornis*

ferner: noch nie angeboten:

## Papilio Belizis

aus British Honduras gegen Meistgebot.  
Tausch gegen Exoten bevorzugt.

*Max Demel*, Wien XVIII, Schopenhauerstr. 14.

## Lycaena idas Rbr.

aus der Sierra Espunna (S-Spanien) vom  
Sommer 1909. Prachtstücke ♂ 6, ♀ 8 M. netto.  
*Max Korb*, München, Akademiestrasse 23.

## 100

### Nordamerik. Tütenfalter

meistens Tagfalter, I. Qual., ca. 80 verschiedene für 9 Mk. Korrekt benannt 1909 Ausbeute. Darunter schöne *Papilio*, *Colias*, *Catocala*, *Sphingiden* usw., 2 Centurien 17 Mk. Nur gegen Voreinsendung. Geld zurück, wenn nicht zufrieden.

Aug. Knetzger

3822 Mc. Donald Av., St. Louis, Mv. U.S.A.

### Nordam. Catocalen-Eier.

*C. unijuga*, *C. concumbens*, 1/2 Dtzd. 80, 1 Dtzd. 125, 25 St. 235 Pf. (Futter Pappel). *C. vidua*, *C. piatrix*, 1/2 Dtzd. 100, 1 Dtzd. 185, 25 St. 350, 50 St. 670 Pf. (Futter Walnuss), Porto 30 Pfg., Versand erfolgt eingeschrieben gegen Voreinsendung des Betrages. Nachnahme erhöhen sich die Spesen.

Franz Fröhlich

Warnsdorf No. 589 (Böhmen).

### Noch nie angeboten!

*Puppen* von *Anisota skinneri*, leicht ziehbar mit Eiche, per Stück 2.20 M.

*Hemileuca maja* (eine Art Ringelspinner, Falter schwarz, weiss, Thorax rötlich angeflogen, schlüpft Okt.-Nov., Falterwert 5 M.) Eier per Dutzend 4 M. Futter Eiche. *Tolyte veleda*-Eier per Dutzend 3.50 M. Falterwert 4 M. Futter: Weide und Laubhölzer. Schlüpft August-September. Nur Prachtstücke. Solange der Vorrat reicht.

200 Stück *Dynastes tytius* ♂♀ zum Wiederverkauf gegen Meistgebot. Jeder Anfrage 20 ♂ oder 25 Heller Porto beifügen. Zu beziehen durch

Joseph Sever, Newyork-City  
335 E. 49. Street.

Soeben trafen ein in grosser Anzahl

### Japan. Riesenspinner-Eier

*A. yamamai* und *Call. japonica* Dzd. 40, 100 St. 300, *Rhod. fugax*, Dzd. 80, 100 St. 600 ♂, Porto besonders. Nur gegen Voreinsendung oder Nachnahme.

Georg Fiedler, Gera (Reuss)  
Adr. Vereinsbrauerei.

### Formosa!

Habe eine Serie von 22 *Formosa*-Geometriden aus der Sammlung des Formosaforschers Dr. A. Moltrecht in guter Qualität für nur 15 M. inkl. Porto abzugeben. Die Serie enthält ca. 14-16 Species. Unbekanntes gegen Voreinsendung. Georg Kon, Cambridge, Sidney Street 54.

### Südafrika-Puppen.

Wundervolle Saturniden: *Bunaea alcinöe* à 1 M., *Nudaur. ringleri* (Seltenheit) à 5 M.

*Dor. apollinus*-Puppen mit *rubra* und *bellargus* gemischt à 0,45, 1/2 Dutzend 2,20, 1 Dutzend 4,20 M.

*Aretia intercalaris*-Tütenfalter, gute II. Qualität à 0,40-0,60 M. Porto etc. 30 ♂. Dr. Lück, Breslau XIII, Viktoriastr. 105.

### Puppen-Falter

habe abzugeben noch in Anzahl. Puppen: *S. ligustri* Dtzd. 70, *pavonia* 70 von *Euphorbiae populi*, gemischt, Dtzd. 70 ♂. Gespannte Falter sehr guter Qualität 1909: 80 *ligustri*, 37 *podalirius*, 17 *machaon*, 8 *purpurata*, 3 *caja*, 3 *pavonia*, 3 *euphorbiae*, 8 *rahmi*, 2 ♀, 2 ♂ Stück, *Quercifolia* gegen bar oder auch in Tausch gegen *Staudinger* Exoten-Falter, auch sind mir schöne Käfer erwünscht.

Hermann Döbrich, Präparator  
Neustadt a. Orla, Brauhausgasse 21.

## Falter:

A. caja 20 St., A. luna 6 St., S. pyri 5 St., Sp. ligustri 14 St., V. atalanta 47 St., V. polychloros 7 St., E. cardamines ♂ 16 St., V. antiopa 7 St., C. sponsa 13 St., S. populi 5 St. en bloc. samt Porto und Verpackung 12 M. Bei unbekanntem Herren per Nachnahme. Tausch gegen Zuchtmaterial nicht ausgeschlossen.

Ignaz BirI

Neu-Paulsdorf 79 b. Reichenberg, Böhmen.

2 Dtz. Apollo (gross), 1/2 Dtz. Podalirius, 1 Dtz. Atalanta, 1 Dtz. versch. Zygänen, 1 Dtz. Purpurata, je 3 Stück Elpenar und Euphorbiae, en block 7 M. inkl. Porto und Verpackung. Die Falter sind tadellos gespannt und Ia. 09.

Philipp Steinlein, Nürnberg, Flurstrasse 17.

### Gespannte Falter

gute Qualität:

28 St. perup à 18, samia Cynthia 6 St. à 15, 21 St. hyp. io à 35, 3 St. cecropia à 18, 12 St. cardamines à 6, 24 St. antiopa à 5, 18 St. polichloris à 5, 22 St. rhamnii à 5, 12 St. piri brasica à 4, 9 St. quercifolia à 12, 15 Stück caja à 6, 6 St. versicolora à 12, 12 St. liguster à 8, 10 St. tiliae à 7, 6 Stück populi à 7, 10 St. sponsa à 12 ♂.

Ignaz Richter, Tetschen a. d. Elbe  
Hansastrasse 713.

### Puppen

von *Attacus ricini* 100 (eignen sich zur Zucht, da Eier von verschiedenen Seiten bezogen wurden), *Attacus preyeri* 60, *Attacus canigii* 60, *Actias mandschurica* 200, *Hemileucamaja* 120 ♂. Preise per Stück, Dutzend 10 fach. Porto extra.

All's auch im Tausch abzugeben.

Wilhelm von Dragoni, Neuhaus (Böhmen).

### Paläarktten!

### Paläarktten!

Orn. aeacus ♂ 4.50, Pap. protenor .60, rhetenor ♂ .60, ♀ 6. —, Stich. hoqua 8. —, Pap. xuthus ♂ 2. —, ♀ 3. —, arcturus 2. —, bianor 3. —, polites ♂ .50, ♀ 0.90, paris gross 2.50, eurypylus —.40, Irias pyrene —.40, Apat. fulva ♂ 6. —, ♀ 7. —, S. chandra .80, Lim. elwesi 4. —, Pant. punctata —.60, Var. japonica —.80, canacae 2. —, Ceth. biblis —.80, Jun. almana —.40, Hest. nama —.40, septentrioneris —.30, Char. polycena —.60, ♀ 5. —, Stib. niceae —.30, Athyma perius —.60, Pap. sarpedon —.30, Eur. charonda ♂♀ 10. —, Cab. erocale —.20, athamas —.30, E. mideamus —.40 M. All s Ia. in Tüten.

Carl Zacher, Berlin SO. 36, Wienerstr. 38.

### Tausch! Falter!

1 ♀ Dili. tiliae ab. Ulmi nebst 2 anderen Uebergängen (auf Wunsch Zeichnung).

1 Dz. Pap. machaon, 2 Sm. ocelata, 2 Arct. caya, 2 Marg. fuciformis, 1 ♀ Euch. euphenoides, 1 ♂ Lyc. escheri v. Dalmata, 1 Ep. Thitonus; ferner 50 Stück kleinere exotische Käfer in 20 Arten, 8 Carob. auron tens. 3 nilens. Tausch nach Uebereinkommen. Nehme 1 ♂♀ *Apatura ilia clytie*, *Nep. incilla aceris*, *Dell. wespertilis lineata*, Nordamerik. Tagfalter, Vogel- oder andere Langarmspinne. Franz Kreibich jun., Parchen-Schelten, Böhmen.

\*\*\*\*\*

### On Demande

cinquante ou cent chrysalides bien vivantes B. Parthenias et Notha. Faire offre à

Mr. Charles Bureau

3 Rue des Capucins Arras (France).

Correspondre toujours en Français.

\*\*\*\*\*

*Eurhipia geyeri* (Yokohama) à 1, Ha. —.50, *orthostixis* sp. (Yokoh.) à 1.50 *Calpe excavata* (Yokoh.) à 1.50, *Melanargia halimede* (Korea) à —.50, per Dtzd. 5, *Argynnis laodice* (Korea) à —.40, p. Dtzd. 4, *Argynnis neriffe* (Korea) à —.90, per Dtzd. 9, 11 *Terias hecobe* (Yokoh.) 2, 17 *Terias laeta* (Yokoh.) 2 M. Porto extra. Nur gegen Voreinsendung.

Georg Kon, Cambridge, Sidney Street 54.

## Eier

von *dilecta*, Dz. 80 ♂, *puerpera* 45 ♂, *elocata* 15 ♂, auch im Tausch gegen Schwärmer und *Papilio*-Puppen.

Helm, Dresden N., Sebnitzerstr. 45 II.

### S. pavonia-Puppen vergriffen

dies den Herren Bestellern, welche keine erhielten, zur Nachricht.

Eduard Uhlig, Weissenfels a. S., Neuestr. 1 II.

### Kräftige Puppen!

*Ps. lunaris* in Anzahl, Dtzd. M. 1.20, *derasa* M. 1.50, *jacobaeae* 25 ♂, *monthastri* 30 ♂, *populi* 80 ♂, m. Dz. *fimbria*-Raupen, Dz. 40 ♂, *sponsa*-Eier, Dtzd. 20 ♂, 100 Stück M. 1.20, 1000 Stück M. 9. — Auch Tausch. Porto und Embal. 30 ♂.

Herm. Wenzel, Liegnitz, Mittelstrasse 21.

### Puppen:

*podalirius* St. 10 ♂, *machaon* 6, *cerisyi* 40, *polyxena* 10, *apollinus* 50, *levana* 4, *amphidamas* 10, *Sm. quercus* 50, *ocellata* 10, *tiliae* 10, *ligustri* 10, *vespertilio* 30, *bucephala* 3, *jacobaeae* 5, *versicolora* 20, *pernyi* 20, *pyri* 25, *spini* 25, *pavonia* 10, *tau* 15, *isabellae* 300, *casta* 35, *vinula* 5, *xeranthemi* 40, *alni* 100, *amethystina* 25, *Hyp. io* 40, *luna* 40.

### Eier:

*dumi* Dtzd. 30 ♂, *fraxini* 30, *elocata* 15, *nupta* 10, *sponsa* 20, *electa* 30, *pacta* 100, *yamamai* 50, *Cal. japonica* 40, *R. fugax* 80. 1400 Arten billige Falter lt. Liste.

C. F. Kretschmer, Bad Landeck, Schl.

### Süd-Frankreich und Korsika.

Von diesjähriger Ausbeute gebe ich folgende billige Centurien in Ia. Qualität ab mit genauer Angabe von Fundort u. Datum:

**100 gespannte Tagfalter** in über 50 Arten für nur 20 M., darunter: *alexanor*, *apollo* var., *medesicaste*, *euphenoides*, *duponcheli*, *helice*, *jasius*, *ichnusa*, *elisa*, *pandora*, *neomiris*, *fidia*, *actaea*, *dorus*, *corinna*, *telicanus*, *dolus*, *ligurica*, *sidae* etc.

**100 gespannte Heteroceren** in über 50 Arten nur 24 M., darunter: *nerii*, *dahlia*, *pavonia merid.*, *leucogaster*, *spinifera*, *faceta*, *optabilis*, feinste Polien, Plusien, seltene Spinner und Zygaenen, *Cosc. bifasciata*, *Sesia corsica* etc. — Beide Centurien zusammen nur 40 M. Versand gegen Nachnahme.

Ch. Gerings, Gärtnerei,

Nizza (A.-M., Frankr.), Rue des Prés 7.

### Die grössten Seltenheiten

gebe für Schultiere (Falter) im Tausch durch das ganze Jahr, auch lebendes Material.

Hans Swoboda, Wien XV.,  
Goldschlagstr. 30 II/26.

### Die Tauschstelle Cöln

hält sich zum Umtausche besserer Falter der paläarktischen Fauna empfohlen. Sehr grosse Bestände.

August Werner, Apotheker, Cöln  
Erftrasse 15.

## Unübertroffen

sind meine

## Tropen-Welt-Serien

worüber zahlreiche Anerkennungen sprechen. Meine Serien enthalten nur **wirklich prächtige** Arten Ia. Qual. in Tüten wie Orn. hephaestus. **Papilio antinorii**, blumei, nireus, clix, Morphos, hochfeine Teracolus, Tenaris, Delias, A. atlas, Actias mimosae, selene etc., genaue Fundorte und Namen.

25 Falter in 25 Arten . M. 10.—  
50 " " 50 " " 20.—  
100 " " 80 " " 30.—  
sauberst gespannt 20% mehr. —  
Niemand versäume diese Gelegenheit zur Anlage einer prächtigen Schausammlung.

Paul Ringler, Naturalien-Import.  
Thale (Harz).

## Actias luna-Kokons

aus dem äussersten Norden der Vereinigten Staaten, 50 ♂ pro Stück.

## Philosamia cynthia-Kokons

10 ♂ pro Stück. Porto u. Verpackung extra. Bestellungen wollen an Herrn E. Reiff, Königsberg (Pr.), Steindamm r. Str. 4, gerichtet werden.

W. Reiff, Boston Mass.

**Cat. pacta-Eier** M 1.— pro Dutzend, M 7.— pro 100 Stück, sowie gespannte nordamerikanische Falter gebe ich auch im Tausch gegen bessere Briefmarken ab. E. Reiff, Königsberg (Pr.) Steindamm r. Str. 4.

## Import. Japan.

## Riesenspinner-Eier!

Anth. yamamai, Cal. japonica und Rhod. fugax sind sofort erhältlich. (Futter Eiche.) Ant. yamamai u. Cal. japonica à Dtzd. 40 ♂, 100 St. 3 M. Rhod. fugax à Dtzd. 75 ♂, 100 St. 5,50 M. Ausführl. gedruckte Zuchtanweisung sowie Verpack. in selbstangefert. Holzhülsen gratis. Porto 10 ♂.

## Puppen!

Gemischt aus Syrien. Dort. apollinus, v. bellargus und ab. rubra à Dutz. 5 M. Nur gegen Voreinsend. oder Nachn. Porto 30 ♂.

Paul Hanff, Charlottenburg,  
Kaiser Friedrichstr 3 a.

Seltene Angebot billiger

## Prachtexoten

Pa. in Tüte, gespannt 10% mehr. Orn. hephaestus M 1.50, **Papilio blumei** 3.—, lyaeus —.70, pseudonireus 1.50, **antinorii** 2.75, homeyeri ♂ 5.—, ♀ 9.—, medon 4.—, segonax 8.—, androcles 5.—, slateri 1.50, novobritannicus 3.—, clix ♂ 2.—, ♀ 3.25, satespes 1.25, autolytus ♂ 4.—, ♀ 5.—, porthaon 2.50, kirbyi 6.—, Teracolus puniceus 3.—, eupompe 1.—, Morpho aega 1.70, anaxibia 3.50, Castnia boisduva ii 2.—, Attacus atlas, Riesen, Paar 3.—, Actias mimosae 3.—, selene 2.—, isis 5.—, Thysan. agrippina 5.— und viele andere Arten mit 75% nach Liste Staudgr. Liste gratis. Auswahl-sendung in gesp. Faltern gratis.

Paul Ringler, Thale (Harz).

## Falter 1909.

Habe noch eine kleine Anzahl gespannte Ia. Qualität abzugeben: Act. selene à 1 M., Act. luna à 60 ♂, Cat. relictà à 1,50 M., Cat. fraxini 25, Cat. electa 20, Hyp. io 45, Habr. scita 30 ♂. Voreinsendg. oder Nachn. Auch im Tausch gegen bessere Europäer (Spanner ausgeschlossen). Porto extra.

Franz Schön,

Steinschönan, N. Welt Nr. 662 (Böhmen).

## Indier.

**Palaearkten.** Pap. paris 40, ganesa 50, sarpedon 30, protenor 50, polytes 40, rh-tenor ♂ 60, clytia 60, lx. pyrene 35, Arg. childreni 50, rudra 50, Danais chrisippus 30, g-nutia 40, melaneus 30, septentrionis 30, Eupl. midamus ♂ 20, ♀ 20, Stib. nicea 30, Hestina nama 40, Char. athamas v. hamasta 40, polyxena 50, marmax 30, Cat. crocale ♀ gelb 40, weiss 45, Dercas wallichi 50, Vanessa canace 40. Alles in Tüten exkl. Porto und Verpackung. Gegen Nachnahme.

**Exoten** 10 versch. gesp. Papilio, Staudingerwert brutto M 60.— für M 6.— exkl. Porto und Verpackung.

Entomologisches Kabinett  
München, Rottmannstrasse 15.

## Catocalen-Eier

(sicher befruchtet): C. fraxini, Dtzd. 20 ♂, 100 St. 140, nupta 100 St 50, pacta, Dtzd. 100, dilecta 90, sponsa 20, fulminea 100 ♂; ferner: A. pyramidea, Dtzd. 10 ♂.

## Puppen:

C. artemisiae, Dtzd. 50, argentea 70 ♂. Porto: Eier 10, Puppen 20 ♂. Gegen Voreinsendung des Betrages abzugeben.

Fr. Lulbe in Eberswalde bei Berlin  
Eichwerderstrasse 65.

## Puppen in bar

elpenor M 1.—, Agl. tau und nigerima M 3.50, lannestris 50 ♂, jacobaeae 50 ♂.

## Falter in Tausch

ca. 200 Stück verschiedene gespannte Falter, I. Qual, gegen ex. Tütenfalter oder Eier. Porto und Packung extra.

Fr. Nürnberg, Mühlhausen i. Thür.  
Weinbergstrasse 20.

## Graellsia isabellae-Falter.

Neue grosse Sendung aus Spanien eingetroffen. Paar 10—12 M. je nach Grösse, I. Qualität, gespannt.

Richard Bartsch, Halle a. Saale  
Landtalstrasse 39

## Abzugeben:

Soeben aus Yokohama eingetroffene Eier von Anth. yamamai und Cal. japonica, je 25 Stück 75 ♂ und Porto.

H. Jammerrath, Osnabrück.

## Zu 1/7 Staudinger

gebe ich eine Serie Tütenfalter en block in nur Ia. Qualität in folgenden Arten ab:  
1 Papilio, agestor, 1 slateri, 1 chaon, 1 paphus, 2 eurypilides, 1 ormenus, 1 nemion, 1 euchenor, 2 Heb. glaudippe, 1 Kall. inachis, 1 Aharaxes eudamippus und 1 Nyctal. albofasciatus. Wert nach Staudinger 59 M., franco für 8 M. Nachnahme 20 ♂ mehr. Bemerke ausdrücklich, dass sämtliche Falter nur Ia. Qual. sind.

Chr. Farnbacher, Schwabach i. Bayern.

## Pap. alexanor-Puppen

gesunde kräftige Stücke aus Südfrankreich, hat noch in beschränkter Anzahl abzugeben à Stück 75 ♂.

Chr. Farnbacher, Schwabach i. Bayern.

## Puppen exotischer Schmetterlinge.

Folgende Puppen sind in grösserer Anzahl eingetroffen und können abgegeben werden:

Antheraea mylitta 1,80 M., roylei 2 M., Attacus atlas 2 M., Attacus edwardsi 2,50 M. (noch unterwegs), Artias selene 1,60 M., Attacus orizaba 50 ♂, jurulla 60 ♂, Copaxa lavendera 4,25 M., Hyp. buddlegi 1,20 M., incarnata 2,10 M., Hyp. pamina u. aurosea 5 M., Cacles imperialis 75 ♂. Verpackung besonders.

Der Zoologische Garten, Köln.

## Japaner Spinner-Eier.

Anth. yamamai 45, Call. japonica 50, Rhod. fugax 80 ♂ per Dutzend. Futter Eiche. In grosser Anzahl, nur gegen Voreinsendg. oder Nachnahme. Porto extra.

Max Rudert, Chemnitz, Mühlenstr. 47.

## Eier

(Freiland), von Cat. fraxini 25, elocata 15 ♂. p. Dtzd. ausser Porto gibt ab

Hermann Schuller, Falkenberg O.-S.

## Habe Eier

von Bomb. mori im Tausche abzugeben (sicher befruchtet).

Alfred Kieper, Liegnitz, Heinrichstr. 18 b.

Ca. 100 apollo, 2 atropos, ca. 100 pavonia, alles sauber gepannt, sowie 280 verschiedene Tütenfalter, alle mit genauen Fundortangaben und Datum, abzugeben. Am liebsten im Tausch gegen Puppen von pyri, spini oder Exoten in Tüten.

P. Prestin, Meran-Obermais (Korberhof).

## Freiland-Eier

von Ct. fraxini, Dutz. 25, nupta 10, monacha 5 ♂, ausser Porto.

Julius Kaser, Falkenberg, Oberschlesien.

## Zu 1/4 Staudinger

pr. frisch Ia. Qual. in Anzahl empf.

P. hospiton, anthus, cerisyi, apollo v. discobolus, apollonius, hippia, P. canidia, belemia, belia, falloni, charlonia, palamo, phicomone, aurora, celobule, scycteis, doerriesi, lucilla. P. v. vulkanica. L. album, mahureca, cynthia, thore, amathusia, ino, elisa, adippe, laodice, pandora, chrysippus, aloippus. M. tit. v. titania, pharte, manto, v. spodia, ligea aclo, briseis, ab. nana, anthe, antouve, momiris, telephassa, Authulea, muszeczii, fidia, cordula, eversmanuo, celtis, taxila. Atropos. v. planus, vespertilio, livornica, fagi, trepida, carmelitta, dub. v. judaca, abietis, populi, catax. B. v. sicula, Dawidus, M. Dickmannia, llicifolia, populifolia, pruni, fasciabella, dum, caecigena, pyri, tau, fenestrella, orion, janthina, castanea, speciosa, tuhoetina, simplonia, cinerea, oleagina, amica, pabulatri, cula, suda, templi, maura, cincta, cordigera, variabilis, hochenwarthi. T. messrae, L. Roisdeffrie, G. Rogenhoferi, P. illunaris, alchymista, fraxini, sponsa, fulminea calvaria, sylvata, zutinosa, luctuosa. O. louvii. A. hebe, casta, quenselié, P. matronula, pulchella, quadra, graslini, flavescuis etc. und sehr viel andere Arten.

Prachtvolle Exoten gesp. noch unter 1/4 Stgd. zur Wahl Cent. in Tüten ex Ind. austr. gute Qual. ca. 50 Arten, dabei Orn. haephestus, P. blumei, ganesha etc. 15 M.

In Mehrzahl nehme im Tausch.

P. machaon, podalirius, polyema, apollo, nucemosyne, edusa, silius, circe, atropor, quercus, populi, ocellata, nerii, gallii, elpenor, proserpina, versicolora, pyri, celsia, chryson, tirrhea, b. electa, elocata, nupta, agamos, A. caja, villicia, hebe etc.

H. Litke, Breslau, Bohrauerstr. 28.



## Offeriere

in Ia. Qualität und Spannung  
folgende Falter:

- \*Pap. xuthulus ex l. 230, 400
- Thais cerisyi 60
- \*polyxena ex l. 12
- \*Parn. apollo ex Schwarzwald 50
- ab. Decora ♀ 40
- \*ab. bartholomeus 70
- \*Delius 20
- imperatar ♀ 650
- Aporia davidis (mit kleinen Randfehlern) 140
- Pieris leucotera 35
- v. manni 50, 60
- v. rossi 50, 60
- ab. bryoniae 20
- ab. sulphurea 70
- \*Euch. cardermines v. tibetaner 120
- bieti ♂ 270
- \*Colias paleno ex Schwarzwald 40, 50
- \*educa 10
- v. polygraphus 75
- \*Apatur. iris, Paar 60
- \*L. populi, Paar 60
- \*Van. ab. fischeri 50
- \* " ab. trans Dixei 60
- Arasch. prosoides 65, 75
- \*Argy. apherape 25, 35
- \*daphne 20
- \*paphia v. immaculata 80, 100
- \*Mel. procida, Paar 45
- Lyc. argus v. bella, Paar 90
- " orion 15
- v. nigricans 45
- astrarche v. ornata 60, 70
- \*donzelii 25
- coridon 10
- \*v. apeninna 100
- v. reznicehi, Paar 90
- \*sebrus, Paar 70
- Hesp. calacice 10
- carthami 20
- \*ab. taras 30
- \*Act.-Atropos, sehr gross 90
- bei Mehrabnahme billiger
- Sm. populi 10
- \*Sm. onellata 15
- \*tiliae 12
- \*Dapn. nerii, genadelt 90 (gross)
- \*Sp. ligustrie 10
- Deil mauretiana ex l. 400, 420
- " v. deserticola 280, 300
- Paal. pupuli v. alt alpina ♂ 180
- \*Gastr. quercifolia 15 ♀, 20 (Riesen)
- Act. mandschurica ♀ 300
- Graes. isabella, Paar gross 900
- Peris. caecigena 50, 60
- Sat. pyri, gross 60
- spini, Paar 80
- Agrotis augur 10
- " Ariangalum 10
- umbrosa 40
- cos 80
- grisexeus 80
- Mam. serratilinea 60
- Dimth. luteago 80
- \*Had. gemmea 60
- Leuc. d. pallidior 45
- " putrescens 40
- \*Amph. effusa 80
- perflua 40
- Taen. rorida ♀ 480
- Calpe capucina 40
- Plusia moneta 15
- jota 50
- Cal. lutosa 60
- \*Leuc. stolidia 75
- \*Pseud. tirrhae
- \*Cat. alchymista 60
- \* " fraxini, gross und schön 25, 30
- ab. moerens 50
- \*electa 20
- sponsa 20
- \*Dilecta 75
- bella, Paar 750, pacta 75
- Tox. lusoria 35
- Arct. angelica 100
- Endrosa v. andereggi ♀ 60

lyg. rythrus 30, 40  
" rubicundus 100, 125  
wagneri 75, 105  
v. achilloides, Paar 220  
v. charon, Paar 200  
v. maritima, Paar 80  
Inv. ampelophaga, Paar 80  
ferner an Eoten:  
Pap. androcles, sehr schön mit langen  
Schwänzen 400  
Pap. chiron 50  
Pap. paris 50  
Actias isis ♂ 450  
Morpho amathonte 200.  
Preise in Pfennig. Die mit \* bezeichneten  
Arten sind in Anzahl vorhanden. Porto  
und Packung 80 ♂ Bei Abnahme von 15 M.  
an franko. Bei grösserer Abnahme gebe  
noch Rabatt.  
An Vereine und reelle Sammler mache  
auch sehr gern Auswahlendung.  
Chr. Farnbacher, Schwabach i. Bayern.

## Puppen:

Act. luna II. Gen. à Dutzd. M. 4.—  
Att. orizaba " " " 6.50  
unter Nachn. incl. Porto und Verpack.  
W. Kowalke, Bromberg, Gammstr. 19.

## Japaner Spinner-Eier.

Anth. yamamai, Call. japonica 40, Rhod. fugax  
80 ♂ p. Dtzd., Futter: Eiche, in grosser  
Anzahl nur gegen Voreinsendung od. Nach-  
nahme; erwarte in kurzer Zeit Puppen  
v. Papilio xuthulus und demetrius, à Stück  
1 M., Phil. cynthia var pryeri, Stück 30 ♂  
Porto extra.

Max Rudert, Chemnitz, Mühlenstr. 47 III.

## Puppen

von Sm. populi per Dutzend M. 1.— Im  
Tausch sind abzugeben Puppen von Teph. r.  
Subnotata und Nanata. Eier von S. Celsia,  
Solidaginis.

H. Rangnow sen., Berlin N. 39  
Sparrstrasse 17.

## Puppen

von D. euphorbiae 70 ♂, von C. argentea  
75 ♂ per Dutzend. Eier von P. monacha  
per 100 Stück 50 ♂ Porto u. Verp. 20 ♂  
Erich Rothe, Jena, Paulinenstrasse 24, part.

## Im Tausch

abzugeben I. Qualität: —  
24 machaon, einige mit roten Punkten, 3 v.  
sphyrus, 3 podalirius, 32 apollo v. vin-  
ningensis 7 ♀ 25 ♂, 1 ab. fasciata aus dem  
Moseltal, 4 ♀ apollo aus Bayern, 1 jasius  
♂, 1 Li. populi ♂, 18 prorsa mit ab. inter-  
media, 3 ligustri, 3 euphorbia, 2 galli, 1  
davon II. Qual., 2 stellatarum, 25 monacha  
13 ♀ 12 ♂, fast in allen Färbungen, 4 derasa,  
1 elocata, 1 fraxini, 5 pacta, 8 D. aprilina,  
nur genadelt, 20 grossulariata, 12 Z. fausta,  
1 villica, 1 ♀ caesarae, 7 purpurata, 3 ♂  
4 ♀. In bar nach Uebereinkunft. Sende  
nicht zuerst. Erwünscht hauptsächlich  
Parnasier, Catocalen, Spinner, nehme aber  
auch andere mir fehlende.  
Toni Hilgert, Coblenz, Altengraben 25.

## Freiland-Puppen!

Dil. tiliae und Smer. populi Dutzend  
M. 1.— (100 St. M. 8.—), Staur. fagi M. 5.—,  
Mam. splendens M. 4.50., Troch. apiforme  
M. 1.50., Ses. empiformis M. 1.50, p. Dtzd.,  
100 Eulen- und Spinnerpuppen im Freien  
gesammelt, mindestens 40 Art. mit bicuspis,  
furcula, cuspis, alni, amethystina, buce-  
phaloides u. s. w. M. 12.—; 50 St. in  
25 Art. M. 6.—

G. Boidylla, Berlin W. 35  
Kurfürstenstrasse 144.

## Freiland-Raupen!

Agrot. fimbria M. 1.—, orbona M. 2.50.,  
triangulum M. —.50., c-nigrum M. —.50.,  
xanthographa M. —.50., rubi M. 1.—, brun-  
nea M. —.75., prasina M. —.75., occulta  
M. 1.20., Had. rurea M. —.50., Ros. umbra-  
tica M. 1.—, Plus. chrysitis M. 1.—, Em.  
cribrum M. 1.—, Call. dominula M. —.40.,  
Diacr. sanio M. 1.— per Dutzend sofort  
lieferbar. Futter: Kohlarten. Puppen davon  
50% höher.

G. Boidylla, Berlin W. 35  
Kurfürstenstrasse 144.

## Ges. Puppen.

(Direkt. Import).

Pl. Columbia, Stück M. 3.—, Act. luna,  
Stück M. —.60., Dutzend M. 6.— (Porto  
extra), offeriert gegen bar.

110 Stück Danais plexippus gebe im  
ganzen ab für den billigen Preis von M. 17.—  
franko gegen Kasse. Falter sind gute  
Ia. Qualität in Tüten.

Leonh. Hessler, Osterwick, Harz  
Wallstrasse 5.

## Ia. seltenes Zuchtmaterial:

C. dominula v. donna u. v. domina, dunkle,  
gelbe Formen, Raupen v. Freilandw., bisher  
im Freien gehalten: Dutz. M. 12.—, getrieben,  
fast erwachsen Dutz. M. 20.—

Puppen per Stück M. 2.— (Futter: Salat,  
Löwenzahn). Falter à M. 5.— bis M. 15.—  
in prachtvollen Serien.

Im Tausch ungetrieb. Raup. einfach. Preis.

Puppen: A. alni Stück M. 1.—, Mam.  
calberlai Stück M. 1.—, 1/2 Dutz. M. 5.—,  
Cuc. blattariae Stück M. —.25, Dutz. M. 2.50,  
Tephrod. carophajata St. M. 2.—, 1/2 Dutz.  
M. 10.—, Tephrod. drypidaria St. M. 1.50,  
1/2 Dtz. M. 8.—, Dout. apollinus mit v. rebra  
St. M. —.50, Dutz. M. 5.—

Ia. Falter (auch im Tausch gegen seltene  
Briefmarken) s. No. 37.

F. Dannehl, Rudolstadt i. Th.

Habe sofort abzugeben Ia. gespannte

## Falter 1909!

128 V. antiopa . . . . .	p. St.	5 ♂
95 Crataegi . . . . .	" "	5 ♂
78 Polychloros . . . . .	" "	5 ♂
30 Atalanta . . . . .	" "	5 ♂
15 purpurata . . . . .	" "	10 ♂
14 aprilina . . . . .	" "	10 ♂
12 Podalirius . . . . .	" "	10 ♂
6 Fraxini . . . . .	" "	25 ♂
8 nupta . . . . .	" "	10 ♂

bei ganzer Abnahme Porto u. Packung frei.

## Puppen

von Elpenor, 2 Dtzd. à 90 ♂, alles gegen  
Kassa, auch Tausch gegen Tütenfalter,  
bessere Arten, Morpho oder Papilios, recht  
farbenprächtigt.

Karl Braun  
Aalen, Wallstrasse 33, Württemberg.

## Kräftige Puppen

von Ph. bucephaloides 2.50 M., Thalp.  
dardouine 2.50 M., P. amphidamas 1 M.,  
Ch. delphini 6 M., H. prasimana 70 ♂, C.  
chamomilla 3 M., alles per Dutzend, hat  
abzugeben.

K. Tastl, Mödling b. Wien, Managettgasse 3.

## Cuc. argentea - Puppen

im Gespinst 60 ♂, 100 Stück 4 M., C. arte-  
nusiae-P. 40 ♂. Nachnahme oder Vorein-  
sendung. Tausch angnehm. 30 euphor-  
biae-Puppen 1.50 M. Porto extra.

Hoffmann, Berlin, Willibald-Alexisstr. 6 II.

## Puppen! Puppen!

Attacus atlas M. 2.—, Gräs. isabella 2,80, Att. ricini 0,90, cynthia 0,15, luna 0,60, Acherontia stix 1,0, Lor. apollinus 0,60, Pap. ajax 0,65, turnus 0,65, crespontes 0,65, troilus 0,65, philenor 0,65, hirsuta 1,20. Porto und Packung 0,30 M.  
Carl Zacher, Berlin SO. 36, Wienerstr. 48.

## Freiland-Eier:

L. dumi 25 Stück 60. Cat. fraxini 50, elocata 40, sponsa 40, 100 Stück 120, E. autumnaria 15, 100 Stück 45 ♂.

**Puppen:** St. fagi Stück 50, L. carmelita 30, Ps. lunaris 2 Stück 25 ♂; zum Frühjahr Raupen von O. pruno Dutz. 150 ♂ ausser Porto und Verpackung.

F. Hoffmann, Winzenberg b. Koppitz.

Sauber gespannt

## Falter

abzugeben: 100 Stück A. crataegi à 7 ♂, im Hundert 6 M., 50 Van. antiopa à 8 ♂, 30 Sp. ligustri à 10 ♂, 12 L. quercifolia à 15 ♂, 50 H. vinula à 8 ♂, 30 Ph. bucephala à 6 ♂, 50 Cat. electa à 30 ♂. Ferner 16 Pini-Weibchen mit kleinen Fehlern, zusammen für 1 M. Porto und Packung extra. Nachnahme. Auch Tausch. Im Tausch versende nie zuerst.  
Jakob Grohé, Mannheim, Rheindammstr. 47.

## Anth. Mylitta

importierte Riesen-Cocons p. Stück M. 1,25 Anth. roylei . . . . . " " " 1,60  
Porto und Verpackung extra. Nur gegen Voreinsendung.  
Erich Müller, Berlin N. 39, Ravenstr. 4.

## Goliathus albosignatus Boheman

♂ ♀ in einigen Stücken abgebar. Petrog. gigas 5 M., Psalid. Friendi 1,40 M. Diast. Trifasciata 1,40 M.  
W. Niepelt, Zirlau bei Freiburg, Schlesien.

## Catocalen-Eier

von geköderten Weibchen: pacta 1 Dutzend 1 M., 100 Stück 7 M., fraxini 1 Dutzend 20 ♂, 100 Stück 1,30 M.; Porto 10 ♂.

W. Kieselbach

Königsberg i. Pr., Holländer Baumstr. 10 c.

## Falter el. 1909

gespannt:

5 ♂ ♀ Agr. florida . . . . . Stück 60 ♂  
12 ♂ ♀ Had. gemmea . . . . . " 50 "  
3 ♂ ♀ Cat. fulminea . . . . . " 50 "  
11 ♂ ♀ 9 ♀ Cat. pacta . . . . . " 70 "  
Ganze Kollektion billiger.

Alois Kaspar, Lehrer in Powel b. Olmütz.

## Erstklassige Zwerg- und Beerenobststämme

im Tausch gegen Ia. Falter gesucht.  
F. Dannehl, Rudolstadt i. Th.

## In Anzahl abzugeben:

D. pudibunda 5 ♂, Pieris brassicae 50 Paar 2,50 M., Mam. brassicae 4, defoliaria 5, brumata 3, libatrix 2, Bostr. typographus Dutz. 30 (Frafstücke 15), Ecc. scolyla Dutz. 40 ♂, (Frafstücke 20 ♂).

**Holzwespen:** angur. sirex, juvenus. 15 und 20 ♂.

200 Arten Falter zu 1/3 oder 1/4 Stgr.  
Theodor Voss, Düsseldorf, Fürstenwallstr. 175.

## b) Nachfrage.

Für meine Spezialsammlung von **Zygaeniden** (Chalcosien exkl.) ist mir Material jederzeit willkommen.

Dr. Burgeff, Jena, Botan. Institut.

# Achtung

**für Sammler u. Händler!**

Für meine **wissenschaftliche** Sammlung palaearktischer Macrolepidopteren suche ich stets zur Bereicherung derselben **Zwitter, Hybriden, Aberrationen aller Gattungen** und sonstige Abnormitäten **zu höchsten Preisen** gegen Baar zu erwerben. Eventuell stehe auch im Tausch mit seltenen tadellos gespannten Arten zur Verfügung. Ansichtsendungen gegen Vergütung sämtlicher Unkosten sieht dankend entgegen.

**Franz Philipps**, Fabrikant, Mitglied 62. **Cöln a/Rhein.**

## Zygaena.

Bessere Arten und gute Aberrationen kaufe ich stets gegen bar oder nehme im Tausch. Bitte um Angebote an

Clemens Dziurzynski, Wien III/1  
Grossmarkthalle.

## Suche

gegen bar oder in Tausch gegen Exoten einige gewöhnliche Arten **Microlepidopteren**.

R. A. Polak, Amsterdam, Noordstraat 5.

## Verschiedenes.

Für bedeutendes, flottgehendes Naturwissenschaftliches Institut wird wegen Betriebsvergrößerung ein tätiger

## Teilhaber

als Leiter der entomologischen und ethnographischen Abteilung gesucht. — Einlage 20 000 Mark, welche hypothekarisch sicher gestellt wird. — Schaffensfreudige Herren, nicht unter 24 Jahren, welche sich für eine reelle, angenehme und interessante Position interessieren, entomologische Kenntnisse besitzen resp. sich einarbeiten wollen, belieben ihre Offerten mit Lebenslauf abzugeben unter Chiffre N. W. 999 an die Exped. der Zeitschrift.

## Chrysoth. virgaureae

L. hippothoe (Tüten) im Tausch gegen Exoten abzugeben, ferner

## Hofmann,

Schmetterlinge Europas, 2. Aufl., gebund., gut erhalten, Tafeln wie neu, Text mit einer Anzahl handschriftlich eingefügter ergänzd. und berichtigt. Bemerkungen (z. B. Nomencl. nach d. neuen Stgr.-Reb.-Katalog) versehen, die den Wert des Werkes erhöhen. Nur 14 M.

Julius Stephan, Seitenberg (Breslau).

## Insektensammelkästen

in anerkannt solider, saub. Ausführung.

Aufm. A: einfacher dichter Verschluss, von 1,80—4 Mk. Aufm. B: doppelstaudichter Verschluss, der derzeit beste Verschluss, von 2—4,50 Mk. Aufm. C: in Nut und Feder dicht schliessend, von 3—6 Mk.

Ferner Schränke und alle entomol. Gebrauchsartikel in praktischer, solider Herstellung liefert zu mässigen Preisen

## Jul. Arntz, Elberfeld

Spezialfabr. f. Sammlerartikel. Liefer. bedeut. Entom., Schulen und Museen des In- und Auslandes. Ill. Preisliste gratis.

## Heyne-Taschenberg,

## Die exotischen Käfer

(M. 116.—) geb. 45 M. Andere entomolog. Literatur wird event. mit in Zahlung genommen.

Heinrich E. M. Schulz, Hamburg 22  
Hamburgerstrasse 45.

Sie kaufen, versuchen Sie bitte meine allseitig anerkannten auf Stukk und Feder gearbeiteten

## Insektenkästen

Grösse I 42×51 cm mit Auslage 3,40 M mit Glas 3,90 M Die Kästen angelegt m. Glasdeckel sind gebrauchsfertig  
" II 40×47 " " " " 3,— " " " 3,40 " ) — ringsum gebeizt und mattiert —  
Kästen mit Glasböden, 6 Stück verstellbaren Fensterstäbchen 3,50 M und 4,— M ringsum polierten Kästen 50 Pfg. mehr.

Spannbretter: Satz in 4 Breiten, 40 cm lang, fest . . . 3,10 M Insektenschränke billigst.  
verstellbar 4,30 "

**August Ross, Erfurt, Möbelfabrik mit Kraftbetrieb.**

# Ehe

Neu erschienen!

# Samen-Verzeichnis der Futterpflanzen paläarktisch. Schmetterlinge

dasselbe wird kostenlos versandt.

**Franz Abel, Leipzig-Schl.**

## Winkler & Wagner

vormals Brüder Ortner & Co.

Naturhistorisches Institut und Buchhandlung für Naturwissenschaften

**Wien XVIII, Dittesgasse No. 11**

(ständige Lieferanten fast sämtlicher Institute und Museen der Erde)

empfehlen sich zur Lieferung aller entomologischen Bedarfsartikel in bisher unübertroffener Güte und Zweckmässigkeit, als:

**Netze, Klopfschirme, Köderlaternen, Tötungsgläser, Sammelschachteln, Nadeln, Spannbretter, Präpariernadeln, Raupenausblasapparate, Behälter für Zucht und Aufbewahrung, Sammlungsladen und Schränke** aus eigener, mit neuesten Holzbearbeitungsmaschinen eingerichteter Werkstätte mit elektrischem Kraftbetrieb, **Mikroskope, Lupen etc. etc.**

**Hauptkatalog 8** mit 673 Notierungen und über 300 Abbildungen steht gegen Einsendung von  $-.80 \text{ M.} = 1 \text{ Kr.}$ , die bei Bestellungen im Betrage von  $8 \text{ M.} = 10 \text{ Kr.}$  aufwärts vergütet werden, zur Verfügung.

*Spezialbuchhandlung für Entomologie. — Grösstes Lager (ca. 8000 Nummern) von entomologischen Werken und Separatabdrücken.*

**Bei Bedarf bitten wir Offerte zu verlangen.**

**Lepidopteren und Coleopteren** des paläarktischen Faunengebietes in tadelloser Beschaffenheit mit genauen Fundortnachweisen zu billigsten Nettopreisen.

Soeben erschien: **Dnblattenliste 4 paläarktischer Lepidopteren**, ca. 3000 Formen enthaltend; dieselbe steht Interessenten kostenlos zur Verfügung.

**Tauschangebote** in Lepidopteren und Coleopteren stets willkommen und tauschen wir uns besonders erwünschte Arten — oft auch gewöhnliche — gerne ohne Abzug (andere mit  $\frac{1}{4}$  Abzug) ein.

## Der Universal-Anzeiger

Spezialblatt für Philatelie und

Sammelwesen jeder Art

(einzig. Organ dies. Art in Österr.-Ungarn)

erscheint einmal monatlich unter Mitwirkung namhafter Fachautoren und gelangt abwechselnd an **Sammler und Händler von Briefmarken, Münzen**, ferner an **Entomologen, Lehrer etc.**, insgesamt an ca.

**15–20 000 Interessenten aller Sport- und Sammelzweige** abwechselnd zur Versendung.

Abonnement  $\text{M. } 1.50$  franko per Jahr inkl. Strassenbahn-Unfall-Versicherung über Kr. 1000.—

Probeblatt gratis.

**Wirksamstes Insert.-Organ.**

Redaktion und Verlag:

Wien II/1, Castellezgassee Nr. 22 L.

Lithographische

**Insekten-Etiketten**

(Blankette)

tauscht um gegen frische Schmetterlings-Puppen. 1000 Stück 80  $\frac{1}{2}$  Franko gegen franko.

Hagemann'sche Druckerei, Speyer a. Rh.

Von Dr. A. Seitz

# Die Gross-Schmetterlinge der Erde

wurde heute die **98.** Lieferung ausgegeben. — Soeben erschien die **56.** Lieferung des

## I. Hauptteiles: **Paläarkt. Grossschmetterlinge.**

225 Farbentafeln mit cirka 10000 Figuren in 100 Lieferungen à 1  $\text{M.}$

Ferner ist erschienen die **42.** Lieferung des

## II. Hauptteiles: **Exotische Grossschmetterlinge.**

Ca. 300 Lieferungen à 1.50  $\text{M.}$

Einen glänzenden Beweis für die Tatsache, dass dieses Werk tatsächlich „das Werk des Schmetterlingssammlers“ ist, bildet die fortgesetzt über alles Erwarten bedeutende Zunahme der Abonnenten!

Wer die Schmetterlingsfauna vollständig kennen lernen will, bestelle den „Seitz“!

Text in deutscher, englischer oder französischer Sprache.

Mit Lieferung **55** wurde der **I. Band (Rhopalocera palaeartica)** des grandiosen Riesenswerkes vollendet.

Auf **89 Farbentafeln** sind **3470** paläarktische Tagfalter abgebildet. Ein umfassender Index mit ca. **5000** Namen ermöglicht das sofortige Aufsuchen jedes einzelnen Falters in Text und Tafel.

Der **Preis** für den vorliegenden **I. Band**, gebunden in 2 eleganten Halbfranzbänden mit abwaschbarer Leinwand (Dennutoid) wurde auf **58  $\text{M.}$**  festgesetzt.

Der **Subskriptionspreis** auf den **I. Band** ist hiermit erloschen.

**Fritz Lehmanns Verlag, Ges. m. b. Hftg., Stuttgart.**

# Bekanntmachung

zu

## Seitz, Gross-Schmetterlinge der Erde.

### Band I.

Gelegentlich des vollständigen Abschlusses von Band I obigen Werkes sind uns so viele Anfragen bezw. der „**Einleitung**“ zugegangen, dass wir hiemit eine öffentliche Aufklärung geben wollen.

Die „**Einleitung**“, von der in einer der ersten Lieferungen des Werkes 1 Bogen erschienen ist, wird eine umfassende, selbständige Arbeit, deren Unterbringung in den I. Band ganz unmöglich war. Dieselbe wird im Gegenteil später einen eigenen Band für sich bilden, welcher jedem Abonnenten des grossartigen Werkes höchst willkommen sein wird.

Hochachtungsvoll

Fritz Lehmanns Verlag, G. m. b. H., Stuttgart.

C. & A. Allinger & Cie., Bremen.

Leistungsfähigste Torfplattenfabrik

mit eigenem Motorbetrieb.

Lieferanten erster Entomologen, Museen u. Vereinigungen.

———— Viele glänzende Anerkennungen! ————

Der riesig wachsende Absatz unserer Fabrikate, die täglich eintreffenden Anerkennungen und Nachbestellungen erster Entomologen, Museen und Vereinigungen, die vorher ihren Bedarf nachweisbar in Hannover gedeckt haben, ist die beste Bürgschaft, dass unser Torf weder hart noch rotbraun, sondern ein reiner gelber Sphagnumtorf ist, wogegen das in Hannover verarbeitete Material ein schilfriges, mit Wurzeln und harten Stellen durchsetztes ist. — Musterplatten versenden wir gratis und franko.

Wir offerieren unsere Torfplatten in Postpaketen:

I. Qual.	28×13 cm, 1 1/4 cm stark, 60 Platten, 1 cm stark	70 Platten	..	M. 2.20
	26×12 " 1 1/4 " " 75 " 1 " "	90 " "	..	" 2.20
	30×10 " 1 1/4 " " 80 " 1 " "	100 " "	..	" 2.40
II. Qual.	(in der Güte des Hannoverschen Materials I. Qual.)			
	28×13 cm, 1 1/4 cm stark, 60 Platten, 1 cm stark,	70 Platten	..	" 1.60
	26×12 " 1 1/4 " " 75 " 1 " "	90 " "	..	" 1.60
	30×10 " 1 1/4 " " 80 " 1 " "	100 " "	..	" 1.50
	26×10 " 1 1/4 oder 1 cm stark	100 " "	..	" 1.50
	24×8 " 1 1/4 " 1 " "	100 " "	..	" 1.30

100 Ausschussplatten, nur gute brauchbare Ware, 90 ♂

Torfklötze zum Käferspannen per Stück 8 ♂

Torfstreifen, 28 cm lang, 1—1 1/4 cm stark, 100 Stück 40 ♂

Torfleisten, nach Wunsch bis 50 cm Länge sauber überklebt, per Stück 8 ♂

Geleimte Platten berechnen wir pro Quadratdezimeter mit 1 3/4 ♂

Jede nicht passende Ware wird zurückgenommen. Verpackung pro Paket 20 ♂

# Sammel-Mappen

zu

## „Seitz, Grossschmetterlinge“.

Vielfachen Wünschen unserer Mitglieder und Abonnenten auf den „**Seitz**“ nachgebend, haben wir uns entschlossen, mit Ausgabe der **Einbanddecken zum I. Bande** (*Rhopalocera palaeartica*) gleichzeitig eine **Sammel- und Aufbewahrungsmappe** für die **Lieferungen der noch nicht abgeschlossenen Bände** in Auftrag zu geben. Die Mappe wird einfach, aber gediegen und zweckentsprechend mit **Leinenrücken** und **Leinwandklappen** ausgeführt und kann bei genügender Beteiligung zum billigen Preise von nur **65 ♂** per Stück (Porto für direkte Zusendung extra) geliefert werden. Wir bitten zu bestellen.

Hochachtungsvoll

Stuttgart.

Fritz Lehmanns Verlag G. m. b. H.

Für Redaktion des wissenschaftl. Teiles: Prof. Dr. A. Seitz, Darmstadt, Bismarckstr. 59. Verlag des Intern. Entomolog. Vereins.  
Für Inserate etc.: Geschäftsstelle Fritz Lehmanns Verlag, G. m. b. H., Stuttgart. Druck der Schell'schen Buchdr., V. Kraemer, Heilbronn.

Naturalienhandlung

von **V. Frië** in **Prag**, 1544—II

kauft und verkauft

Naturhistorische Gegenstände aller Art.

### Deutsch-Neu-Guinea.

Ein Posten Naturalien, enthaltend Vögel, z. B. *Paradisea minor* mit allen Entwicklungsstadien, *Parad. augustae victoriae*, *Cinn. regius*, Fächertaube, Papageien, Eisvögel etc., Säugetiere (z. B. Kuskus), riesige Warans, ist im Auftrage einzeln oder im ganzen abzugeben.

Dr. Lück, Breslau XIII, Viktoriastr. 105.



Man verlange grat. u. fr. m. reich. illustr. Preislisten über entom. Requisiten.— Gespannte Lepidopteren.

### Kein Beschädigen der Sammlungen

mehr möglich, weder durch Loslösen der Naphtalinkugeln noch durch Raubinsekten bei Benützung meines neuesten Mittels



Einfache Handhabung!

Wirkung überraschend!

Karton für ca. 20 Kästen ausreichend 60 Pf.

Porto 10 Pfg.

Franz Abel, Leipzig-Schl.

### Wer?

kann mir die jetzige Adresse in Nordamerika des Lehrers

Sasko, früher in Arva (Ungarn) angeben? Bitte darum. Kosten vergüte. *Wilhelm Niepelt*, Zirlau b. Freiburg (Schles.).

### Insektenkästen, Schränke Spannbretter usw.

in sauberer und solider Ausführung liefert seit 16 Jahren zu den billigsten Preisen die Spezialtischlerei

*Hugo Günther* (G. Augustin Nachf.)  
Gotha.

Preislisten gratis!

Hunderte von Anerkennungen!

Prämiert Schwabach 1905.

### Wer

bestimmt exotische Schmetterlinge und zu welchen Bedingungen!

Gefl. Anträge an die Expedition dieser Zeitung unter **K. L. 50** sofort erbeten.

Diejenigen Mitglieder, welche inserieren u. ihre 100 Freizeilen überschritten haben, werden höfl. u. dringend ersucht, soweit sie ihren Bezahlungen noch nicht nachgekommen sind, dieselben laut den ihnen zugesandten Rechnungen zu regeln.

# ENTOMOLOGISCHE ZEITSCHRIFT.

Central-Organ des  
Entomologischen

Internationalen  
Vereins.

Herausgegeben unter Mitwirkung hervorragender Entomologen und Naturforscher.

Die Entomologische Zeitschrift erscheint wöchentlich einmal. Insertionspreis pro dreigespaltene Petit-Zeile oder deren Raum 20 Pfg. — Mitglieder haben in entomologischen Angelegenheiten in jedem Vereinsjahr 100 Zeilen Inserate frei.

✎ Schluss der Inseraten-Aufnahme Mittwoch morgens 8 Uhr. ✎

Inhalt: Ein Frühlingstag im pennsylvanischen Walde (Fortsetzung). — Eine Sammeltour nach dem Choco-Gebiet. (Schluss). — Die Macrolepidopterenfauna Osnabrücks (Fortsetzung). — Inserate.

## Ein Frühlingstag im pennsylvanischen Walde.

Von Max Röthke, Scranton, Pennsylvania.

(Fortsetzung).

Doch wenden wir uns nun wieder den Blumenbeeten im Walde zu. Unter den wenigen Tagfaltern, die so früh im Jahre den Blumengarten in dem knospenden Walde beleben, begegnen wir gleich einem alten Bekannten aus der deutschen Heimat: *Pieris napi* L. Aber er hat sich in Amerika in langer Zeitfolge und unzählbaren Generationen unter Einwirkung des verschiedenartigen Klimas in diesem grossen Lande vielerorts ziemlich stark transformiert, sowohl im Aussehen wie in der Art des Auftretens, so dass man ihn auf den ersten Blick nicht immer gleich wiedererkennt. In Mitteleuropa ist ja *napi* eine häufige Erscheinung, und er ist so ziemlich überall zu Hause, im lichten Wald, im Feld und auch im Garten. Nicht so hier in Amerika. Man kann zwar sagen, dass er über ganz Nordamerika verbreitet ist, vom Süden bis zum hohen Norden, vom Osten bis zum äussersten Westen und von der Ebene aufsteigend bis zum Hochgebirge, ähnlich wie in Europa. Aber er scheint sehr lokal zu sein, wenigstens in hiesiger Gegend. Tatsächlich kenne ich im ganzen hiesigen Gebiet, soweit ich dasselbe nach den verschiedensten Richtungen auf ziemliche Entfernungen durchstreift habe, nur diesen einen Platz, wo er vorkommt. Er flüht hier im Frühjahr (Ausgangs April bis Mitte oder Ende Mai, je nach der Witterung) in ebener Bergzone, etwa 550 m über Meer, auf sehr beschränktem Raum nur in dem oben beschriebenen Hochwald und geht nicht über denselben hinaus. Mit Vorliebe flattert er zwischen den Bäumen und besucht die Blumenbeete von *Bimcullia* oder nascht an den zahlreich blühenden *Erythronium americanum*. Er fliegt etwas träger wie sein erst in jüngster Zeit zugewandter Art- und Vaterlandsgenosse *rapae* L., der zu gleicher Zeit mit ihm erscheint, aber auffallenderweise gerade in diesem Walde zur Frühlingszeit spärlich ist, dagegen im Sommer in zweiter und dritter Generation sich viel häufiger zeigt. Dagegen habe ich die zweite Generation von *napi* hier noch nicht beobachtet, obschon ich mich sehr darum bemüht habe.

Wie schon bemerkt, hat sich *napi* in Nordamerika auch äusserlich zum Teil sehr verändert. Eine ganze Reihe Lokalformen sind nach und nach von verschiedenen Autoren beschrieben und auch benannt worden. Mit einigen der bemerkenswertesten wollen wir uns hier ein wenig befassen. Den typischen *napi* besitze ich in je einem Pärchen aus Plumas County, Kalifornien, und vom Athabasca River im westlichen Kanada, sofern die mir mitgeteilten Fundorte zuverlässig sind. Oberseits stimmen diese mit dem europäischen *napi*, wie ich ihn von Deutschland her kenne, völlig überein, mehr noch mit der Sommergeneration *napaeae* Esp., in dem die Zeichnungen sehr scharf sind; dagegen ist die Unterseite der Flügel viel lebhafter gelb, besonders bei dem Pärchen aus dem Hochlande Kaliforniens und dem ♂ vom Athabasca-Fluss.

Die hier in dem abgelegenen Bergwalde des nordöstlichen Pennsylvaniens fliegenden Exemplare gehören der var. *oleracea* Harris an. Sie sind oberseits weiss mit schwarzgrauer Bestäubung auf den Vorderflügeln zwischen der vorderen Mittelrippe und dem Vorderrande bis zur Mitte der Flügel, bei einigen Exemplaren zeigt sich geringe Bestäubung an der Spitze. Bei einzelnen ♀♀ ist eine schwache Andeutung von fleckartiger Bestäubung am Vorderrand der Hinterflügel und im Saumfeld der Vorderflügel vorhanden. Solche Exemplare sind im ganzen etwas mehr bestäubt. Es kommen aber auch reinweisse ♀♀ vor, die sehr der var. *virginiensis* Edw. ähneln, wie denn die Unterschiede zwischen *oleracea* und *virginiensis* überhaupt nicht erheblich sind. Auf der Unterseite sind die Flügel bei den hiesigen *oleracea* an den Rippen breit grau angelegt, bei einigen schwächer, bei andern stärker; die Grundfarbe ist bei den ♀♀ zuweilen strohgelb, bei den ♂♂ meist weiss oder mit sehr schwachem gelblichen Anflug. Im Gegensatz zu den europäischen *napi* sind die Exemplare der zweiten Generation von *oleracea*, welche als *oleracea-aestiva* Karris bezeichnet werden, auf der Unterseite in der Regel weniger dunkel bestäubt als die Exemplare der Frühlingsgeneration *oleracea-hiernalis* Karris, obschon es auch unter letzteren welche gibt, die fast gar keine Bestäubung aufweisen.

Bei der var. *acadica* Edw. aus New Foundland ist beim ♂ die Unterseite der Hinterflügel blass-

grünlich gelb, ebenso die Spitze der Vorderflügel. Auf der Oberseite ist die Spitze schwärzlich, zuweilen sind auch kleine schwarze Flecke vorhanden. Beim ♀ sind die Hinterflügel sowie die Spitze der Vorderflügel auf der Unterseite lebhaft schwefelgelb, die Oberseite ist blassgelblich, Rippen auf Unterseite und Oberseite dunkel angelegt, mit schwärzlichem Fleck auf der Oberseite.

*Pallida* Scudder ist oberseits reinweiss mit grüngelblichem Schimmer, unterseits blassgelb, in der Wurzelhälfte der Vorderflügel mehr weiss. Bei den zwei Exemplaren meiner Sammlung, die aus dem trockenen Utah stammen, ist nicht die geringste Zeichnung vorhanden, auch sind die Flügel breiter, was so sehr auffällt, dass man diese Form für eine eigene Art halten könnte. Bei Exemplaren aus dem Staat Washington (Nordwestküste), wie solche Wright in seinem Werke „The Butterflies of the West Coast of the United States“ auf Taf. VI. verschiedene abgebildet hat, im weiblichen Geschlecht der Innenraum der Vorderflügel auf der Oberseite schwarz angelegt, ausserdem sind zwei Flecke vorhanden.

*Castoria* Reak. aus dem Nordwesten (Brit. Columbia) hat meist auf den Vorderflügeln zwischen der hinteren Mittelrippe und dem ersten Ast derselben einen kleinen, aber sehr deutlichen Fleck. Die Vorderflügel sind an den Rippenenden, besonders nach der Spitze zu, scharf schwarz gezeichnet. Auf der Unterseite sind die hellen Rippen schmal braun angelegt.

Bei der *r. venosa* Scudder sind die hellen Rippen auf der Unterseite der blassgelblichen Hinterflügel, namentlich im weiblichen Geschlecht, sehr breit braun gesäumt, zuweilen so stark, dass die Tiere ein ganz fremdartiges Aussehen dadurch bekommen. Auf der Oberseite ist bei solchen Exemplaren der Saum der Flügel an den Rippenenden tief schwarz, nach der Spitze der Vorderflügel zu an Ausdehnung zunehmend. Ebenso ist ein deutlicher schwarzer Fleck auf den Vorderflügeln vorhanden. — *Venosa* wird von einigen Autoren als eigene Art angesehen. Vergleicht man die extremsten ♀♀ mit solcher von *oleracea* oder *virginiensis*, dann zeigen sich allerdings ganz erhebliche Unterschiede, dagegen stehen aber manche ♂♂ den *napi* ♂♂ so nahe, dass an die Zugehörigkeit zu letzterer jeder Zweifel schwindet. Eher wäre ich geneigt, wie schon oben bemerkt, die *var. pallida* für eine eigene Art zu halten, hauptsächlich in Berücksichtigung der abweichenden Flügelform, wie sie kein Exemplar der verschiedenen *napi*-Formen meiner Sammlung besitzt, die in Bezug auf Flügelform alle übereinstimmen.

Im äussersten Nordwesten (Alaskar) kommt auch die hochalpine *bryoniae* Ochs. vor. Hulda Eder, ebenfalls aus Alaskar steht nach Wright der *bryoniae* nahe, ist aber etwas kleiner und die Grundfarbe ist braun statt gelb, auch treten die Rippen nicht so deutlich hervor.

(Fortsetzung folgt.)

## Eine Sammeltour nach dem Choco-Gebiet.

Von A. H. Fassl (San Antonio, Columbien).

(Schluss).

— — — Die Insektenfauna ist recht verschieden von dem doch nur wenige Meter höher liegenden Juntas; sie ist auffällig artenarm; vergebens suchen wir hier am feuchten Boden nach Nymphaliden, die in Juntas in nie gesehener Anzahl und in prächtigen Arten vor uns beständig aufflogen. Aber auch der Urwald ist trotz seiner üppigen Vegetation entschieden artenarm

zu nennen und selbst die an solchen Stellen immer zahlreichen Neotropiden sind hier nur sehr spärlich vertreten. — Von Papilioniden fing ich hier nur 2 *P. pacificus* Rotsch. Heliconiden sind noch am zahlreichsten. Es sind zum teil jene kostbaren Arten, die schon der „alte Trötsch“ vor langen Jahren auf diesem klassischen Boden für Staudinger sammelte und die seitdem wohl nur ganz spärlich oder gar nicht mehr nach Europa kamen. — Aber Sehen und Fangen ist in diesem wilden Urwaldgebiete sehr zweierlei. In dieser Beziehung ist das Terrain in den höheren Gebirgsregionen der tropischen Länder, deren Wälder mehr an unsere heimatlichen Jagdgründe erinnern, für den Sammler weit günstiger und weniger beschwerlich. Krautpflanzen und Gräser mit Schlinggewächsen untermischt erreichen in diesen Tieflands-Urwäldern eine riesenhafte Höhe, so dass der Sammler mit seinem Netze im undurchdringlichen Dickichte wie ein unbeholfener Zwerg erscheint, über welchem in meist nicht erreichbarer Höhe seine Lieblinge schweben, und noch hoch über das Ganze wölben sich erst die Kronen der mächtigen Urwaldbäume.

In gleicher Weise beeinträchtigte die Blütenarmut den Fang von Tagfaltern. Wahrscheinlich hätte ich nicht ein Stück der seltenen Heliconier gefangen, wenn ich mir nicht mittels der Machete (columbisches Haumesser) einen Weg bis zu einer Waldstelle gebahnt haben würde, über welcher eine rotblühende Schlingpflanze hing. Dort hatte ich die herrlichen Falter mehreremale für kurze Momente saugend beobachtet. Mittels gefällter Aeste baute ich mir ein Gerüst, auf welchem stehend ich mit meinem Netze gerade noch die Blüten erreichen konnte. Auf diese Weise gelang es mir schliesslich doch einige *Heliconius vulcanus* Butl., *brevimaculata* Stgr., *clara* var., *celinde* Butl. und je 1 Exemplar *Helic. venus* Stgr. und *eleusinus* Stgr. zu fangen. — Einen Bach entlang flogen wiederum *amalthonte*-artige Morphiden, wovon ich jedoch wegen des äusserst ungünstigen Terrains kein Stück erbeuten konnte. Viel Freude bereitete mir der Fang eines ♀ von *Catagramma atacama* Hew., das erste weibliche Exemplar dieser Art, das ich überhaupt jemals zu Gesicht bekam. Es ist grösser und von mehr gerundeter Flügelform als der ♂; dabei etwas weniger intensiv gefärbt, das gelbe Band der Vorderflügel breiter, hingegen der blaue Analflecken der Hinterflügel merklich reduziert. An derselben Stelle flogen auch 3 Arten *Mesosemia* und 2 verschiedene kleine *Charis*; fast alles mir unbekannte Tiere; ebenso fing ich hier eine kleine, aber auffällig bunte *Calloleria*, die ich ebenfalls nie vorher gesehen hatte. — Schon während der Bahnfahrt hatte ich mehrmals grosse *Catocala*-artige Falter auffliegen sehen, ohne zu erkennen, was es sei. Hier nun erbeutete ich 2 solcher Tiere; es waren die ersten *Castniiden*, die ich fing und zwar bei *athymnus* Dalm. stehende Arten. Ihr ganzes Gebahren, der unstäte Flug bei Tage und das Ansetzen an Baumstämme und Aeste mit dachförmig gefalteten Flügeln erinnert lebhaft an unsere *Catocala*. Etwas unterhalb San José fing ich bei einer verfallenen Negerhütte an einer weissblühenden, niederen Pflanze nebst einigen Neotropiden und mehreren Arten *Glaucopiden* auch eine einzig schöne *Diaspage spec.* — Neben dem Bahngleise selbst, das ich 2 km weit abging, sah ich von Faltern ausser einigen *Anartia amalthea* Clerk so gut wie nichts fliegen. Hingegen waren hier hübsche Libellen und kleine, bunte *Cicaden* auffällig häufig. Im Ganzen erbeutete ich bei San José in 2 Tagen nicht mehr als gegen 50 Tagfalter,

für ein so grossartiges Urwaldgebiet wenig, dafür aber fast durchgehends seltene Arten. Mein Hauptaugenmerk war nun darauf gerichtet, eine geeignete Stelle für den Nachtfang ausfindig zu machen; als solche schien mir das ehemalige Telegraphen-Amt, ein turmartiges, einstöckiges Holz-Gebäude besonders geeignet, dessen balkonartiger Vorsprung weite Aussicht in das abwärtsgelegene Urwaldtal gewährte, dabei auch sicheren Schutz gegen den am Abend zu gewärtigenden Regen bot. — Nach Einbruch der Dunkelheit entzündete ich um 7 Uhr die Carbidlampe. Der Anflug war im Anfang etwas flau und die Arten denen von Juntas ziemlich gleich. Um 10 Uhr setzte ein heftiger Regen ein, der eine Stunde anhielt und ausschlaggebend für das Resultat des ganzen Abends war. Nebst *Cossiden*, *Ecpantheria*, *Phaegoptera*, *Glaucopiden*, *Syntomiden* und mehreren Arten *Sphingiden* überraschten mich besonders grosse *Notodontiden*, einige davon wie riesige *Lophopteryx camelina* aussehend, andere wieder mit Silberflecken geziert etc., wie ich ähnliche Arten nur ein einziges Mal vor Jahren in einer Ausbeute von *British-Guyana* zu sehen Gelegenheit hatte. — Mit dem Aufhören des Regens war auch der Anflug wie abgeschnitten. Ich glaube, dass die Brechung der Lichtstrahlen durch die fallenden Regentropfen es ist, die eine grössere Anziehungskraft für die fliegenden Nachttiere oder auch einen ausgedehnteren Wirkungskreis erzielt. Ich beobachtete Aehnliches bereits beim Lichtfang in den höheren Lagen der Anden, wo oft trotz Gewitterschwüle und sonstigen für den Nachtfang als günstig geltenden Verhältnissen die Ausbeute nur eine bescheidene blieb, bis mit einem Male sich eine Nebelwand von den höheren Lagen des Gebirges herabsenkte und ein grosser weisser Lichtkreis infolge der Bestrahlung durch das Carbidlicht erschien. Wie auf Kommando wurde der Anflug von Nachtinsekten dann allgemein, um sofort nachzulassen, wenn Nebel und Lichtkreis verschwanden. —

Meine erste Nacht in San José verbrachte ich so ziemlich schlaflos. Ich teilte mein enges Schlafgemach im Telegraphenturm mit 8 schwarzen Bahnarbeitern, von denen 2 fieberkrank waren und fortwährend phantasierend und stöhnend sich umherwarfen. Anderen Tages kam zeitig eine Draisine, die sie nach dem Lazarett abholte. —

Am 18. abends versuchte ich an derselben Stelle wie gestern nochmals den Nachtfang, da es am Nachmittag jedoch stark geregnet hatte und die Nacht sternenklar blieb, war der Erfolg diesmal nur ein ganz geringer. Auffällig war jedoch an diesem Abende der starke Anflug von Käfern und anderen Insekten; speziell zahlreich kamen grosse Cicaden und eine kleine Art Maulwurfsgriellen. Bei dieser Gelegenheit möchte ich bemerken, dass bei klarem Wetter erfahrungsgemäss fast stets mehr Käfer und diverse andere Insekten und zwar schon kurz nach Eintritt der Dämmerung anfliegen, dies jedoch kein gutes Zeichen für einen ergiebigen Fang auch von *Heteroceren* bedeutete. — Als ich das Zimmer mit dem hellen Carbidlicht betrat, kam plötzlich ein grosser *Scolopender* von der Decke heruntergerannt; entsetzt fuhren die am Boden ruhenden Neger in die Höhe mit dem Rufe „Cienpie“ (Hundertfuss) und beteuerten, dass sein Biss giftig sei und drei Tage Fieber im Gefolge hätte. Ein kräftiger Hieb mit meinem Netzstocke teilte den Tausendfuss in 2 Hälften, von denen jedoch jede für sich noch ein Stück fortlief. —

Am 19. Mai mittags trete ich bei strömendem Regen wieder die Rückfahrt nach Juntas an. Das schlechte Wetter dauert noch bis zum Eintritt der Dämmerung;

da ich aber die letzte Nacht im Choco zu verbringen gedenke, fange ich mit meinem letzten Carbid nochmals an derselben Stelle oberhalb Juntas. Der Anflug ist diesmal besonders stark. Innerhalb 4 Stunden erbeute ich über 200 Falter. Ausser den schon früher hier gefangenen Arten erscheinen auch *Saturniden*, und zwar eine kleine *Attacus*-Art, ähnlich *aurota* Cram. und eine wahrscheinlich neue *Copaxa*-Species mit rosenroter Zeichnung. An *Sphingiden* flogen 5 Arten an, dabei auch riesige *Pachylia*. — Schliesslich wird der Regen wieder so intensiv, dass ich um 11 Uhr völlig durchnässt meine Tätigkeit abbreche und den Abstieg ins Tal antreten muss, dabei oft bis über die Knöchel im Schlamme wadend. —

Nach schlecht verbrachter Nacht saddle ich am 20. früh und erreiche am gleichen Tage noch mein früheres Quartier in *Papagayeros* und am 21. Mai nachmittags die Passhöhe der West-Cordillere, wo mir ein schneidend kalter Wind entgegenweht. — Meine Ausbeute vom Choco beträgt an die 1000 *Lepidopteren*, dabei über 700 Nachtfalter. — Sicherlich wird bei genauerer Sichtung viel des Neuen und Interessanten darunter zu finden sein. — — — — —

Meine Hoffnung, diesmal den Nachwirkungen des Chocoklimas zu entgehen, erfüllte sich leider nicht. — Am 4. Juni gegen Mitternacht befiel mich plötzlich ein starkes Fieber mit Schüttelfrost, das anders und weit heftiger war, als die bisher überstandenen Malariafieber. Meine Wirtin diagnostizierte auch sofort „Chocofieber“, das als eine besondere Abart des gelben Fiebers gilt und wohl mit Recht auch bei den Columbianern gefürchtet ist. Chinin brachte nur für mehrere Stunden Besserung, dann kehrte das Fieber mit neuer Gewalt wieder zurück. Erst am Abend war es mir möglich, eine Schwitzkur mit Erfolg anzuwenden, nach welcher ein phantasiereicher Schlaf eintrat und ich im Traume fortwährend im Walde von San José *Heliconier* fing. — Anderen Tages erwachte ich fieberfrei, fühlte mich aber sehr schwach und entkräftet, und noch 2 Tage später büsste ich einen Gehversuch mit Schwindlichkeit und einem Ohnmachtsanfall. In diesem Stadium der *Reconvalescens* wurde mir besondere Schonung anempfohlen, da Rückfälle meist schon in ganz kurzer Zeit mit dem Eintritt des Galle-Erbrechens und dem Tode endigen. — Da ich meine Reise ins Choco zu völlig Moskitofreier Zeit unternahm, glaube ich entweder von meinen schwarzen Schlafgenossen oder durch das Trinkwasser infiziert worden zu sein.

Auch beim Schreiben dieser Zeilen leide ich noch an den Folgen der überstandenen Krankheit, trotzdem zürne ich dem Geschieke nicht und trage mich schon heute mit dem Gedanken, zu Eintritt der trockenen Jahreszeit nochmals nach dem Chocogebiete zurückzukehren, wo ich noch so vieles des Sammelswerten unbeachtet liess. Bei San José bemerkte ich in einem Bache wundervoll gezeichnete forellenartige Fische und an den Felsen bei *Ximenes* sah ich so bunte Krötenarten, wie noch nie zuvor in einem anderen Teile Columbiens. Dasselbe gilt von der Vogelfauna des Gebietes. Unterhalb Juntas schwärmten über einem Wasser im Urwalde trinkende *Kolibris*, blau mit weisser Brust, die mir bis dahin ganz unbekannt waren. Dies und viel anderes interessante Getier, dessen Sammeln ebenfalls im Interesse der uns beauftragenden Museen liegt, werde ich bei einer neuerlichen Excursion meinem Bruder überlassen, während ich selbst der wenig bekannten und eigenartigen Insektenfauna dieses Gebietes nochmals meine ganze Aufmerksamkeit zuwenden will.

Wie so vieler Entomologen Wunsch ist es doch, einmal selbst in den Tropen sammeln zu können. Ich schätze mich glücklich, diesen auch von mir immer gehegten Gedanken erfüllt zu sehen. Freilich dürfte aus meiner gegebenen bescheidenen Reisebeschreibung wohl in erster Linie resultieren, dass die Erreichung eines solchen Zieles mit mehr Gefahr verbunden ist und grössere Ausdauer und Geduld verlangt, als man in Europa beim bequemen Sammeln und Erwerben von Exoten zu glauben pflegt.

## Die Macrolepidopterenfauna Osnabrücks.

Von B. Brake, Osnabrück.

### B. Satyrinae.

1. *Melanargia* Meig.  
galathea L. Sehr häufig.  
do. var. (unbenannt). 1907 aus der Raupe gezogen. Unterseite der Unterflügel gleichen sehr der lachesis Hb.
2. *Erebia* Dalm.  
medusa F. Sehr selten; von Jam. bei Bad Essen, Kreis Mittlage, gefangen.
3. *Satyrus* Westw.  
semele L. Nicht häufig; mehr in sandigem Flachland.  
stabilinus Hufn. Sehr selten, 1900 von mir gefangen.
4. *Pararge* Hb.  
aegeria v. egerides Stgr. Sehr häufig. 1907 Falter in typ. südlicher Form aus der Raupe gezogen.  
megera L. Häufig.
5. *Aphantopus* Wallgr.  
hyperantus B. Sehr häufig.
6. *Epinephele* Hb.  
jurtina L. Sehr häufig.  
tithonus L. Hier noch nicht, im Kreise Melle häufig gefangen.
7. *Coenonympha* Hb.  
hero L. Nicht selten in gemischten, grasreichen Wäldern.  
pamphilus L. Selten.  
tiphon Rott. Nicht selten.

### IV. Erycinidae.

1. *Nemeobius* Steph.  
lucina L. Selten, nur auf einer Waldwiese festgestellt.

### V. Lycaenidae.

1. *Thecla* F.  
ilicis Esp. Nicht häufig.  
pruni L. Nicht häufig.
2. *Callophrys* Billb.  
rubi L. Häufig.
3. *Zephyrus* Dalm.  
quercus L. Nicht selten.  
do. ab. bellus Gerh. Selten, von mir gefangen und aus der Raupe gezogen.  
betulae L. Nicht selten.
4. *Chrysophanus* Hb.  
hippotoë L. Nicht häufig.  
phlaeas L. Nicht selten.  
dorilis Hufn. Nicht selten.
5. *Lycaena* F.  
argiades Pall. Nicht häufig.  
do. ab. coretas O. Selten; von Heyd. festgestellt.  
gen. vern. polysperchon Berg. Selten.  
argus L. (aegon Schiff.). Nicht selten.  
argyrognomon Bergstr. (argus Esp.). Seltener.  
icarus Rott. Nicht selten.  
minimas Fuessl. Selten; von Heyd. festgestellt.  
semiargus Rott. Nicht selten.  
alcon F. Selten.

arion L. Selten, nur bei Lengerich i. W. und Meeslage festgestellt von Heydenreich und Möllmann.

6. *Cyanirus* Dalm.  
argiolus L. Nicht häufig.

### VI. Hesperidae.

1. *Pamphila* Wats.  
palaemon Pall. Nicht selten.
2. *Adopoea* Billb.  
lineola O. Verbreitet, aber nicht überall.  
thaumas Hufn. Nicht selten.
3. *Angiades* Hb.  
comma L. Nicht selten.  
sylvanus Esp. Nicht selten.
4. *Hesperia* F.  
sao Hb. Selten; lokal auf kahlen Hügeln von Heydenreich festgestellt.  
malvae L. Nicht selten.  
do. ab. taras Meig. Selten. Unter der Art, von mir festgestellt.
5. *Thanaos* B.  
tages L. Nicht häufig, in Berggegenden.

### VII. Spingidae.

1. *Acherontia* O.  
atropos L. 1865 sehr häufig. In den letzten Jahren als Raupe und Falter vereinzelt gefunden.
2. *Smerinthus* Latr.  
populi L. Nicht selten. Leidet sehr unter den Ichneumoniden.  
do. ab. rufescens Fuchs. Unter der Art. 1907 aus der Raupe gezogen.  
ocellata L. Häufig in guten Jahren. Leidet sehr unter den Ichneumoniden.  
do. v. atlanticus Aust. Der typischen Form ganz ähnlich, als Uebergang anzusehen; von mir aus der Raupe gezogen.  
do. ab. rosea. Unter der Art. 1907 aus der Raupe gezogen.
3. *Dilinia* Dalm.  
tiliae L. Nicht selten.  
do. ab. maculata Wlgr. Unter der Art; nicht selten.  
do. ab. extincta Stgr. Sehr selten; 1908 aus der Raupe gezogen.
4. *Sphinx* O.  
ligustri L. In den letzten Jahren nicht häufig.
5. *Protoparce* Burm.  
convulvi L. Selten. In den 50er Jahren des vorigen Jahrh. häufig. 1906 von Rosebroek 3 Stück gefangen.
6. *Hyloicus* Hb.  
pinastri L. Verbreitet, doch nicht häufig.  
euphorbiae L. Seit Aussterben der Cypressenwolfsmilch verschwunden.
7. *Deilephila* O.  
galii Rott. Selten. 1888 häufig.
8. *Chaerocampa* Dup.  
elpenor L. Nicht selten. 1907 häufig.  
do. ab. (melan. Form). In den 50er Jahren von Höffert gezogen; violett braunschwarz. Jetzt Koll. Dr. Wiskott.
9. *Metopsilus* Dunc.  
porcellus L. Verbreitet, aber nicht häufig.
10. *Macroglossa* Sc.  
stellatarum L. Nicht selten.
11. *Hemaris* Dalm.  
fuciformis L. (bombylif. O.). Häufig in guten Jahren. Leidet unter den Ichneumoniden.  
scabiosae Z. (fuciform. O.). Selten. 1905 mehrfach gefangen. (Fortsetzung folgt).



## Vereinsnachrichten.

### Entomologischer Verein Aachen.

Sitzung jeden ersten Montag im Monat, abends 8 $\frac{1}{2}$  Uhr, im Restaurant zum „alten Präsidium“, Pontstrasse.  
Gäste willkommen.

### Entomologischer Verein Basel und Umgebung.

Sitzung jeden ersten Sonntag im Monat, nachmittags. Freie Zusammenkünfte jeden Freitag abend im Restaurant Senglet, Leonhardseck, Gerbergasse-Leonhardsberg.  
Gäste stets willkommen.

### Entomologischer Verein „Orion“, Berlin.

Gegründet 1890. Ueber 70 Mitglieder.  
Vereinslokal: Restaurant Sofiensäle, Berlin C., Sofienstrasse 18.  
Sitzungen jeden Freitag abends 9 Uhr.  
Monatlich 4 Exkursionen zur Einführung in die Entomologie.  
Eine reichhaltige Bibliothek, alle für das praktische Sammeln in Frage kommende Literatur enthaltend, steht den Mitgliedern zur Verfügung.  
Gäste stets willkommen.

### Entomol. Gesellschaft „Celsia“, Berlin.

Versammlung jeden Sonnabend nach dem 1. und 15. des Monats im Restaurant Rudolf Werner, Raupachstr. 6, 2 Minuten vom Bahnhof Jannowitzbrücke.  
Gäste stets willkommen.

### Verein für Insektenkunde, Bielefeld (früher entomol. Verein Lepidoptera).

Jeden 1. und 3. Mittwoch im Monat Versammlung im Restaurant Modersohn, Niedernstrasse. Gäste willkommen.

### Entomologischer Verein Braunschweig.

Jeden 1. und 3. Dienstag im Monat Vereins-sitzungen im Restaurant „Kyffhäuser“.  
Beginn 9 $\frac{1}{2}$  Uhr abends.

### „Aurora“, Entomolog. Verein, Breslau.

Sitzung jeden Donnerstag 8 $\frac{1}{2}$  Uhr im Restaurant „Winkler“, Neue Schweidnitzerstrasse 7/8. Gäste stets willkommen.

### Verein für schlesische Insektenkunde zu Breslau.

Sitzungen alle Freitage, abends 8 $\frac{1}{2}$  Uhr.  
Vereinslokal: Gasthaus zum „gelben Löwen“, Oderstr. 23. Gäste sind willkommen.

### Entomologen-Club Brötzingen.

Sitzungen jeden Samstag nach dem 1. und 15. jeden Monats von 1 $\frac{1}{2}$ 9 Uhr ab im Gasthaus zur Linde.  
Gäste sind sehr willkommen.

### Entomologischer Verein Coblenz (für Coblenz und Umgegend).

Am 6. Januar fand die 1. Generalversammlung, zu welcher auch einige Gäste anwesend waren, statt.

Der erste Vorstand, welcher aus folgenden Herren bestand: Vorsitzender: Jos. Scherer, Ober-Postass., Schriftführer: Conr. Bocklet, Präparator, Kassierer: Toni Hilgert, Konditor, I. Beisitzer: Anton Müller, Kaufmann (Vallendar), II. Beisitzer: Jos. Thyges, Schuhmachermeister, Bibliothekar: Hch. Burscheid wurden einstimmig wiedergewählt.

Die Versammlungen finden jeden ersten Donnerstag im Monat, abends von 8 Uhr ab im Vereinslokale, Weinrestaurant Fritz Scherer, Gördenstrasse statt. — Gäste willkommen. — Einer der Herren Gäste zeigte eine grosse Anzahl Coleopteren, welche aus dem Innern von Ameisenbauten stammen, vor.

### Entomologischer Verein Chemnitz.

Gegründet 1882.

Mitgliederzusammenkunft allwöchentlich Donnerstag abends 8 $\frac{1}{2}$  Uhr im Restaurant „Kronprinz“, Hartmannstr. 13. Entomolog. Zeitschrift und Entomolog. Rundschau liegen aus. Gäste willkommen.

### Entomologischer Verein Darmstadt.

Sitzung jeden Freitag abend 9 Uhr Kiesstrasse 69 (Restaurant Rehberger).

### Entomolog. Verein „Iris“ zu Dresden.

Im Vereinslokal „Hauptrestaurant des Zoologischen Gartens“, Tiergartenstrasse 1, finden Mittwochs von 8–11 Uhr abends **gesellige Zusammenkünfte**

statt, bei denen die dem Vereine zugegangenen literarisch-entomologischen Neuerscheinungen ausliegen. Am ersten Mittwoch jeden Monats ist Hauptversammlung, in der geschäftliche Dinge erledigt werden. Gäste sind willkommen. *Der Vorstand.*

### Wuppertaler Entomologischer Verein Elberfeld.

Sitzung jeden 2. und 4. Donnerstag im Monat, abends 1 $\frac{1}{2}$ 9 Uhr, im Restaurant Reichshof, Elberfeld. Neustrasse 16.  
Gäste stets willkommen.

### Entomologische Vereinigung Erlangen.

Am 12. Januar 1910 hat sich obige Vereinigung gegründet. Jeden 1. und 3. Dienstag im Monat im „Fuchsen“ Vereinsabend. Gäste stets willkommen.

### Frankfurter Entomologische Gesellschaft Frankfurt a. M.

Restaurant Stier, Scharnhorststrasse 18.

### Lepidopterolog. Verein Frankfurt a. M.

Vereinsabend Donnerstags 9 Uhr abends im Börsenrestaurant.

### Frankfurter Entomologische Vereinigung.

Vereinsabende alle 14 Tage am Dienstag abends 9 Uhr im Restaurant zum Hopfengarten, Scharnhorststrasse 18.

### Entomologenklub Freiburg i. B.

Jeden Donnerstag Abend 9 Uhr Zusammenkunft im Hotel „Post“, Eisenbahnstrasse.  
Gäste willkommen.

### Entomologische Vereinigung Freiburg i. B.

Zusammenkunft jeden Dienstag 9 Uhr abends im Parkhotel. Interessenten stets eingeladen.

### Entomologischer Verein Fürth i. B.

Nachdem die Insektenbörse dieses Vereins von Jahr zu Jahr einen steigenden Umsatz zu verzeichnen gehabt, ist für die Abhaltung der kommenden Börse ein grösserer Saal nötig geworden. Es findet daher die

### Insektenbörse für 1910

im Saale der Restauration Bamberger, direkt am Ludwigsbahnhof, am 12. Februar 1910, vormittags 10 Uhr beginnend, statt. Meldungen zum Besuche der Börse sind an den Schriftführer des Vereins, Herrn *Jean Roth*, Fürth zu richten.

### Entomologischer Verein „Lepidoptera“ Gera.

Jeden ersten Montag im Monat Versammlung im „Ratskeller“ am Markt.  
Gäste immer willkommen.

NB. — Die *Fauna der Grossschmetterlinge von Gera und Umgegend* kann durch den Verein zum Preise von 1,50 M. bezogen werden.

### Entomologischer Verein Gotha.

(Eingetr. Verein.)

Sitzung jeden Donnerstag abend 8 $\frac{1}{2}$  Uhr im „Bayer. Bierhaus“, Karolinenplatz 1.  
Vorsitzender: W. Hesse, Bürgeraue 4.  
Schriftf.: Thilo Pause, Erfurterlandstr. 9.

### Entomologischer Verein Hamburg-Altona.

Die Vereinsabende finden jeden zweiten Donnerstag im Monat im Restaurant Rätzmann, Zeughausmarkt 35/37 I, und jeden vierten Freitag im Monat im Hörsaal des Naturhistorischen Museums, abends 8 $\frac{1}{2}$  Uhr, statt. Gäste sind stets willkommen!

### Entomologischer Verein Kaaden.

Versammlung an jedem ersten Samstag des Monats um 8 Uhr abends in Barths Restaurant. Gäste herzlich willkommen.  
Alle Zuschriften sind zu richten an *Karl Wintersteiner*, Fachlehrer, Kaaden.

### Entomolog. Verein in Karlsbad.

Gegründet 1887. 96 Mitglieder.  
Vereinsabende jeden 1. und 3. Montag im Monat, abends 8 Uhr, im Vereinslokal Rest. zur „Goldenen Sonne“.  
Gäste stets willkommen.

### Entomolog. Vereinigung Karlsruhe i. B.

Jeden Mittwoch Zusammenkunft der Mitglieder im Restaurant „Zum Landsknecht“, Herrenstrasse, abends von 8 $\frac{1}{2}$  Uhr ab.  
Gäste sind stets willkommen!

### Entomologischer Verein Koblenz a. Rh. (für Koblenz und Umgegend).

Vereinsabend jeden ersten Donnerstag im Monat, abends von 8 Uhr ab im Vereinslokal bei Fritz Scherer, Weinrestaurant, Gördenstrasse.  
Interessenten stets willkommen.

### Entomologischer Verein Krefeld (nicht mehr Club). Gegr. 1905.

Sitzung alle 14 Tage im Rest. Sevenich, Karlsplatz- und Evertstrassen-Ecke.  
Gäste willkommen.

### Entomologischer Verein „Fauna“ Leipzig.

Sitzungen Montags 8 $\frac{1}{2}$  Uhr Stadt Nürnberg. Vereinsbibliothek ca. 700 Bände. — 128 Mitglieder.  
Im Verein werden alle Insektenordnungen gesammelt und besprochen.

### Entomologische Vereinigung Liegnitz.

Vereinsabende jeden 2. und 4. Montag im Monat, abends 8 $\frac{1}{2}$  Uhr, in der Gorkauer Bierhalle. Gäste stets willkommen.

### Entomologischer Verein Limbach i. Sa.

Gegründet 1884. 42 Mitglieder.

Sitz „Kuhns Gasthaus“ Limbach. Vereinsabende jeden 1. und 3. Montag im Monat, abends 1 $\frac{1}{2}$ 9 Uhr. Gäste sind stets willkommen.

### Münchener Entomologische Gesellschaft E. V. München.

Jeden ersten und dritten Montag des Monats Versammlungen im Hotel „Stuttgarter Hof“, Marsstrasse 2.

### Entomologischer Verein Nürnberg.

(E. V.)

Nach Beschluss der Generalversammlung vom 26. Oktober besteht die Vorstandschaft nunmehr aus folgenden Herren:

Vorstand: F. Städler, Maxfeldstr. 16b.  
1. Schriftf.: H. Bosch, Labenwolfstr. 18II.  
2. „ F. Braster, Nbg.-Neuhausen 7.  
Kassier: D. Kiessling, Fürth i. B.,  
Theresienstr. 2.

Biblioth.: J. Menzel, unt. Feldgasse 4.  
Die Versammlungen finden bis auf weiteres jeden 2. und 4. Dienstag im Monat im Restaurant Bellevue, Maxfeldstr. 14 statt.  
Gäste willkommen! *Die Vorstandschaft.*

### Entomologenklub Pforzheim.

Zusammenkünfte jeden Samstag abend 1/2 9 Uhr im Vereinslokal „Zum Bräuhauskeller“. Gäste jederzeit willkommen!

### Entomologische Vereinigung Plauen i. V.

Vereinsabende alle 14 Tage Dienstags in Hühns Restaurant, abends 9 Uhr. Gäste willkommen.

### Stuttgarter Entomologen-Verein.

(Gegründet 1869.)

Sitzung jeden Donnerstag Abend im Vereinslokal „Bauhütte“, Büchsenstr. 53. Gäste sind willkommen.

### Entomologen-Vereinigung für Turn und Umgebung.

Vereinslokal: „Zum Niederländer“ in Turn. Die Vereinsversammlungen finden von jetzt ab alle 14 Tage statt. Beginn 8 Uhr abends. — Tauschbörse. — Vorträge über Präparationen etc. Gäste und Förderer der Vereinigung sind stets willkommen.

### Entomologische Vereinigung „Sphinx“ in Wien XVI,

Neulerchenfelderstrasse 79, Alois Altermanns Gasthaus. Sitzung jeden Dienstag, abends von 7—9 Uhr. Gäste stets willkommen.

### Entomolog. Verein „Polyxena“, Wien VII, Neubaugürtel 24/26.

Gegründet 19 5. 100 Mitglieder.

Vereinsabende jeden Dienstag 8 Uhr abds. Eigene Zeitschrift: „Mitteilungen des Ent. Ver. Polyxena.“ In jeder Vereinsitzung Vereinstausch mit reichlichen Angeboten und Nachfrage. Tauschvermittlung auch nach auswärts. — Grosse Bibliothek, deren Werke auch an auswärtige Mitglieder kostenlos verliehen werden. — Wissenschaftliche Vorträge, Diskussionen etc. etc. Gäste stets willkommen.

### Entomologische Vereinigung Zeulenroda und Umgebung.

Sitzungen alle 14 Tage (Montags) im Café Rudolf (Tuchmarkt). Gäste stets willkommen!

## Coleopteren u. a. Insektenordn.

### Hemipteren-Preisliste

sendet umsonst und portofrei

Robert Meusel, Jánospuszta bei Szokolya Hout-megyé, Ungarn.

## Das „Wandelnde Blatt“

(*Phyllium pulchrofolium*). Befruchtete Eier hiervon Stück 1.50 M. **Hochinteressante Zucht!** Porto und Packung 30 ♂.

Karl Zacher, Berlin SO. 36, Wienerstr. 48.

## 50 Hammaticherus heros

präp., 30 Pupp. und 30 div. Larven, davon in Sprit 10 Biologen von Lucanus cervus à (2 ♂♂, 2 ♀♀, 3 Pupp., 8 div. Larven, 5 Eier), trocken und weiss, nach Wachsprägnationsverfahren, en block abzugeben, jedoch nicht unter 60 M.

Ferner biete an auf Vorbestellung *Ascalaphus longicornis* 1 M. per Dutzend. Sofort lieferbar *Anthophora pillipes* (selten angeboten), 1/2 Dutzend 80 ♂. Neststücke dazu, lebend, hochinteressant, 5 M. per Postkolli. **Nachnahme oder Voreinsendung.** 40 Pupp. leb. *Arctia villica*, Dutzend 3 M. Suche im Tausch etwa 20 exot. leb. Pupp. gemischt (cynt, cecrop, pern, yam, prom, polyph, ausgeschlossen) zu erwerben gegen biesige, Eisässer, Col Hym. Orthop. Lepid. etc., Mineralien und Petrefacten.

H. Kesenheimer

Mülhausen i. Els., Sierenzerstr. 25.

*Potosia v. Jouscelini*, prachtv. leton. e Syr. 1,60 M. **Cladogn. giraffa** (versch. Grössen) ♂ 0,40—1,20 M., ♀ 30 ♂. **Odont. bellicosa** ♂ 50—70 ♂, ♀ 30 ♂. **Euryt. gypactus** 30—40 ♂. Alles Ia.; mit leichten Beinschäden die Hälfte.

Anton Hintermayer, Faistenhaar Sauerlach, Bayern.

Offerierte

## Käfersammlungen:

500 Arten in 550 Exemplaren 10 M.  
1000 " " 1100 " 25 "

Die Käfer sind richtig bestimmt, tadellos, gut präpariert u. enthalten nur europ. Arten.  
A. Brauner, Altheide, Kr. Glatz.

## Käfer aus Südfrankreich.

200 Stück tadellose Käfer in über 70 grösseren Arten von der Riviera und den Seeralpen gebe ich für nur 12 M. (Nachnahme).

Ch. Gerings

7 rue des Prés, Nizza (A.-M.), Frankr.

## Lepidopteren.

### a) Angebote.

### *Lycæna idas* Rbr.

aus der Sierra Espunna (S.-Spanien) vom Sommer 1909. Prachtstücke ♂ 6, ♀ 8 M. netto.  
Max Korb, München, Akademiestr. 23.

## Urania croesus,

der schönste Schmetterling der Erde, prächtig feurig funkelnd, Preis per Stück 8 M.  
Ferner

## Prachtcenturie „Weltreise“

100 Lepidopteren, enthaltend *Urania croesus* oder *urvilliana* ♂, vielen *Papilios*, *Charaxes*, *Danaiden* und andere schöne Sachen in Tüten, für nur 35 M.

100 do. aus Assam mit *Orn. helena*, reichlich feinen *Papilios*, *Charaxes*, *Danaiden* und *Euploen*, 18 M., 50 St. 10 M.

30 *Papilio* mit *mayo*, *blunoi*, *arcturus*, *evan*, *coon*, *paris*, *ganesha* etc. nur 25 M.  
**Ornithoptera-Serie**, enthalt.: *pronomus* ♂, *aeacus* ♂, *helena* ♂ ♀ und die prächtig blaue *urvilliana* ♂ nur 35 M.

**Serie „Morpho“**, enthaltend: *godarti* ♂, *anaxibia*, *achillides* und *epistrophis* 15 M.  
**Serie „Saturnidae“**, enthaltend: *Actias mimosae* ♂ ♀, *A. atlas* ♂ ♀, *Anth. friithi*, *zambesina* 16 M.

**Prachtstücke:** *Victoria regis* ♂ ♀ 150, *lydius* ♀ 40, *urvilliana* ♂ ♀ 25, *vandepolli* ♂ 6, *Morpho godarti* ♂, leicht Ia, ♂, ♀ 5 bis 20, *Th. agrippina* (*Riesen*) 5—7 M.

Alles in Tüten und Ia.

## Japan und Formosa!

40 Falter (meist Paläarktken) mit *Orn. aeacus*, *Papilio xuthus*, *rhetenor*, *protenor*, feinen Vanessen und der schönen *Hestia clara* nur 20 M.

Carl Zacher, Berlin SO. 36, Wienerstr. 48.

### *Morpho hecuba*,

gespannt Prachtexemplar, Ia. Qual., zu dem reduzierten sehr billigen Preise von 40 Mk. franko Porto u. Packung.

### Sm. quercus-Puppen,

auserlesene Riesen, p. St. 60 Pf., gewöhnliche Grösse p. St. 40 Pf. Porto und Packung 50 Pf. extra.

Hans Rutishauser, Postfach, Konstanz.

## Exoten-Eier.

In grosser Anzahl sind vom Januar 1910 an abgebar und nehme schon jetzt Bestellungen entgegen auf Eier von *Anth. yamamai* Dtzd. 50 Pf.

Calig. japonica	60	Eiche
Rhod. fugax	80	
Catocala piatrix	250	
vidua	250	Walln. Pappel
palaeogama	300	
innubens	300	
scintillans	400	Akazie
concombens	250	
cara	250	
relicta	250	Weide
amatrix	250	
parta	350	

Alles im Januar lieferbar; *cara*, *concombens*, *innubens*, *palaeogama*, *vidua*, *piatrix* schon jetzt vorrätig.

**Nur gegen Voreinsendung oder Nachnahme!** Marken aller Länder werden als Zahlung angenommen. Kleinere Beträge erbitte nur in Marken.

Versand der Eier erfolgt in meinen eigens dazu gefertigten Holzhülsen.

Alois Zirps, Neutitschein, Mähren  
Titschgasse 19.

## Südafrika-Puppen.

Wundervolle Saturniden: *Bunaea alcinö* à 1 M., *Nudaur. ringleri* (Seltenheit) à 5 M.

**Dor. apollinus-Puppen** mit *rubra* und *bellargus* gemischt à 0,45, 1/2 Dutzend 2,20, 1 Dutzend 4,20 M.

**Arctia intercalaris**-Tütenfalter, gute II. Qualität à 0,40—0,60 M. Porto etc. 30 ♂.  
Dr. Lück, Breslau XIII, Viktoriastr. 105.

Soeben trafen ein in grosser Anzahl

## Japan. Riesenspinner-Eier

*A. yamamai* und *Call. japonica* Dzd. 40, 100 St. 300, *Rhod. fugax*, Dzd. 80, 100 St. 600 ♂, Porto besonders. Nur gegen Voreinsendung oder Nachnahme.

Georg Fiedler, Gera (Reuss)  
Adr. Vereinsbrauerei.

## Die grössten Seltenheiten

gebe für Schultiere (Falter) im Tausch durch das ganze Jahr, auch lebendes Material.

Hans Svoboda, Wien XV.,  
Goldschlagstr. 30 II/26.

## Puppen:

*Act. luna* II. Gen. à Dutzd. M. 4.—  
*Att. orizaba* " " " 6.50  
unter Nachn. incl. Porto und Verpack.

W. Kowalke, Bromberg, Gammstr. 19.

## Cuc. argentea-Puppen

im Gespinst 60 ♂, 100 Stück 4 M., *C. artemisiae*-P. 40 ♂. **Nachnahme oder Voreinsendung.** Tausch angenehm. 30 *euphorbiae*-Puppen 1,50 M. Porto extra.

Hoffmann, Berlin, Willibald-Alexisstr. 6 II.

## Import. Japan. Riesenspinner-Eier!

*Anth. yamamai*, *Cal. japonica* und *Rhod. fugax* sind sofort erhältlich. (Futter Eiche.) *Anth. yamamai* u. *Cal. japonica* à Dtzd. 40 ♂, 100 St. 3 M. *Rhod. fugax* à Dtzd. 75 ♂, 100 St. 5,50 M. Ausführl. gedruckte Zuchtanweisung sowie Verpack. in selbstangefert. Holzhülsen gratis. Porto 10 ♂.

## Puppen!

Gemischt aus Syrien. *Dor. apollinus*, v. *bellargus* und ab. *rubra* à Dutz. 5 M. Nur gegen Voreinsend. oder Nachn. Porto 30 ♂.

Paul Hanff, Charlottenburg,  
Kaiser Friedrichstr. 3 a.

## Actias luna-Kokons

aus dem äussersten Norden der Vereinigten Staaten, 50 ♂ pro Stück.

## Philosamia cynthia-Kokons

10 ♂ pro Stück. Porto u. Verpackung extra. Bestellungen wollen an Herrn E. Reiff, Königsberg (Pr.), Steindamm r. Str. 4, gerichtet werden.

W. Reiff, Boston Mass.

Cat. pacta-Eier M 1.— pro Dutzend, M 7.— pro 100 Stück, sowie gespannte nordamerikanische Falter gebe ich auch im Tausch gegen bessere Briefmarken ab.

E. Reiff, Königsberg (Pr.) Steindamm r. Str. 4.

## Graellsia isabellae-Falter.

Neue grosse Sendung aus Spanien eingetroffen. Paar 10—12 M je nach Grösse, I. Qualität, gespannt.

Richard Bartsch, Halle a. Saale  
Landtalstrasse 39.

## Japaner Spinner-Eier.

Anth. yamamai, Call. japonica 40, Rhod. fugax 80 ♂ p. Dtzd., Futter: Eiche, in grosser Anzahl nur gegen Voreinsendung od. Nachnahme; erwarte in kurzer Zeit Puppen v. Papilio xuthulus und demetrius, à Stück 1 M, Phil. cynthia var pryeri, Stück 30 ♂ Porto extra.

Max Rudert, Chemnitz, Mühlenstr. 47 III.

## Falter 1909.

Habe noch eine kleine Anzahl gespannte Ia. Qualität abzugeben: Act. Selene à 1 M, Act. Luna à 60 ♂, Cat. relicta à 1,50 M, Cat. fraxini 25, Cat. electa 20, Hyp. io 45, Habr. scita 30 ♂. Voreinsendg. oder Nachn. Auch im Tausch gegen bessere Europäer (Spanner ausgeschlossen). Porto extra.

Franz Schön,

Steinschönan, N. Welt Nr. 662 (Böhmen).

## Catocalen-Eier

von geköderten Weibchen: pacta 1 Dutzend 1 M, 100 Stück 7 M, fraxini 1 Dutzend 20 ♂, 100 Stück 1,30 M; Porto 10 ♂.

W. Kieselbach

Königsberg i. Pr., Holländer Baumstr. 10 c.

## Goliathus albosignatus Boheman

♂ ♀ in einigen Stücken abgebar. Petrog. gigas 5 M, Psalid. Friendi 1,40 M. Diast. Trifasciata 1,40 M.

W. Niepelt, Zirlau bei Freiburg, Schlesien.

## Eier

(Freiland), von Cat. fraxini 25, elocata 15 ♂ p. Dtzd. ausser Porto gibt ab

Hermann Schuler, Falkenberg O.-S.

## Japaner Spinner-Eier.

Anth. yamamai 45, Call. japonica 50, Rhod. fugax 80 ♂ per Dutzend, Futter Eiche. In grosser Anzahl, nur gegen Voreinsendg. oder Nachnahme. Porto extra.

Max Rudert, Chemnitz, Mühlenstr. 47.

Ca. 100 apollo, 2 atropos, ca. 100 pavonia, alles sauber gespannt, sowie 280 verschiedene Tütenfalter, alle mit genauen Fundortangaben und Datum, abzugeben. Am liebsten im Tausch gegen Puppen von pyri, spini oder Exoten in Tüten.

P. Prestin, Meran-Obermais (Korberhof).

## Eier

von dilecta, Dz. 80 ♂, puerpera 45 ♂, elocata 15 ♂, auch im Tausch gegen Schwärmer und Papilio-Puppen.

Helm, Dresden N., Sebnitzerstr. 45 II.

## Formosa! Formosa!

Offeriere freibleibend — soweit der Vorrat reicht — in nur guter Qualität! (Die Falter sind alle in Tüten und meist genau determiniert):

40 Tagfalter aus **Formosa**, dieser jetzt so beliebten Lokalität, mit der schönen Ornith. aeacus formosanus ♂ ♀. Pap. nipponus, telephus, castor formosanus, annaeus, taiwanus, Ixias insignis, Prioneris formosana, die schleierartige Hestia clara usw. . . . . nur Mk. 15.—  
dto. mit kleinen Fehlern . . . . . nur Mk. 10.—

Ferner

100 **südamerikanische Tagfalter** meist aus **Peru**, in reichlich 60 Arten, darunter Papilio protesilaus, lenaeus, callias (columbus), deileon, leuchtende Catopsilien, reizende Nymphaliden (Catagramma, Perisama), Eryciniden etc. . . . . nur Mk. 20.—

☛ Diese Lose erzielten bei allen Abnehmern reiche Anerkennung! ☛

Preise netto, Porto und Packung extra.

Ausführlicher Katalog exot. Lepidopteren mit Autoren und Fundorten zu Diensten! — Preis Mk. —,50. —

## Naturhistorisches Institut „Kosmos“

von Hermann Rolle,

Berlin W. 30, Speyererstrasse 8.

## Bar oder Tausch!

### Gespannte Falter 1909:

7 rhamnii, 6 atalanta, 15 podalirius, 150 polychoros, 75 S. populi, 10 ocelata, 8 ligustri, 15 scita, 6 palpina, 5 C. verbasci, 10 Arg. selene, 10 aglaia, 12 Er. medusa, 24 phegeae, 18 galatea, 15 hippothoea, 14 icarus, 3 meleaga, 6 hylas, 10 semiargus, 30 damon, 50 cardamines, 15 arcania, 8 brassicae ♀, 20 ♂ und andere.

### Lebende Puppen:

pavonia M 1.—, S. populi 90 ♂ per Dutzd. Tausche auch gegen Halbstämme und Buschobst etc. oder anderes konvenientes. Anton Seidel jr., Steinschönan (Böhmen).

## Japan-Spinner-Eier

noch **sofort** in Anzahl abzugeben:

A. Yamamai, 50 St. M. 1,50, 250 St. M. 6.—  
Cal. japonica, 50 " " 1,50  
Rh. fugax, 50 " " 2,50  
unter 50 Stück einer Sorte werden nicht abgegeben.

Dr. O. Meyer, Hannover, Freiligrathstr. 6.

**Papulla** ab. Aecora pr. ♂ ♀ M. 1.—  
" ab. intertexta pr. ♂ 30 ♂  
" ab. carniolica pr. ♂ 30 "  
" v. mellicus pr. ♂ 80 "  
" v. jura pr. ♂ 60 "

I. euphorbiae pr. 100 St. M. 5.—  
A. maculosa pr. ♂ " 1.—

### Puppen von:

P. machaon . . . . pr. Dtzd. 80 ♂  
D. vespertilo . . . . " " M. 3.—  
S. pyri . . . . . " " " 3.—  
E. vernana . . . . . " " " 1.—  
C. Pernold, Wien-Döbling, Saileräckerg. 35.

## Puppen:

Mac. bompiliformis Dtz. M. 1,70, C. elpenor. M. 1.—, S. populi M. 1.—, S. fagi M. 5.—, Ag. tau und nigerima M. 3.—, sofort lieferbar gegen Nachnahme. Nehme auch Aufträge auf: D. selenitica und rubi entgegen.

Wilh. Haberkorn, Mühlhausen i. Th.  
Weinbergstrasse 33.

## Formosa!

Habe eine Serie von 22 **Formosa-Geometriden** aus der Sammlung des Formosaforschers Dr. A. Moltrecht in guter Qualität für nur 15 M inkl. Porto abzugeben. Die Serie enthält ca. 14—16 Species. Unbekanntes gegen Voreinsendung. Georg Kon, Cambridge, Sidney Street 54.

## Eier von L. dumi Raupen

von pityciaimpa, ziemlich erwachsen (später Puppen), desgleichen Raupen von cossus, klein, im Winterschlaf und Puppen von pyri. versicolora sowie tilia; tauscht gegen Zuchtmaterial und besonders Falter.

Heinrich Winkler, Laibach, Franz Josefstr. 7.

## Noch nie angeboten!

Puppen von *Anisota skinneri*, leicht ziehbar mit Eiche, per Stück 2,20 M.

*Hemiteuca maja* (eine Art Ringelspinner, Falter schwarz, weiss, Thorax rötlich angeflogen, schlüpft Okt.-Nov., Falterwert 5 M) Eier per Dutzend 4 M. Futter Eiche. *Tolyte veleda*-Eier per Dutzend 3,50 M. Falterwert 4 M. Futter: Weide und Laubhölzer schlüpft August-September. Nur Prachtstücke. Solange der Vorrat reicht.

200 Stück *Dynastes tytius* ♂ ♀ zum Wiederverkauf gegen Meistgebot. Jeder Anfrage 20 ♂ oder 25 Heller Porto beifügen. Zu beziehen durch

Joseph Sever, Newyork-City  
335 E. 49. Street.

## Palaärkten! Palaärkten!

Orn. aeacus ♂ 4,50, Pap. protenor —,60, rhetenor ♂ —,60, ♀ 6.—, Stich. hoqua 8.—, Pap. xuthus ♂ 2.—, ♀ 3.—, arcturus 2.—, bianor 3.—, polites ♂ —,50, ♀ 0,90, paris gross 2,50, euryphilus —,40, Irias pyrene —,40, Apat. fuloa ♂ 6.—, ♀ 7.—, S. chandra —,80, Lim. elwesi 4.—, Pant. punctata —,60, Var. japonica —,80, canacae 2.—, Ceth. biblis —,80, Jun. almana —,40, Hest. nama —,40, septentrioneris —,30, Char. polycena —,60, ♀ 5.—, Stib. nicaea —,30, Athyma perius —,60, Pap. sarpedon —,30, Eur. charonda ♂ ♀ 10.—, Cab. erocale —,20, athamas —,30, E. mideamus —,40 M. Alles Ia. in Tüten.

Carl Zacher, Berlin SO. 36, Wienerstr. 38.

## Die Tauschstelle Cöln

hält sich zum Umtausche besserer Falter der palaäarktischen Fauna empfohlen. Sehr grosse Bestände.

August Werner, Apotheker, Cöln  
Erftrasse 15.

*Eurhipia geyeri* (Yokohama) à 1, Ha. —.50, *orthostixis* sp. (Yokoh.) à 1.50 *Calpe excavata* (Yokoh.) à 1.50, *Melanargia lalimede* (Korea) à —.50, per Dtzd. 5, *Argynnis laodice* (Korea) à —.40, p. Dtzd. 4, *Argynnis neriffe* (Korea) à —.90, per Dtzd. 9, 11 *Terias hecobe* (Yokoh.) 2, 17 *Terias laeta* (Yokoh.) 2 *M. Porto extra*. Nur gegen Voreinsendung.

Georg Kon, Cambridge, Sidney Street 54

## Puppen! Puppen!

*Attacus atlas* M. 2.—, Gräs. *isabella* 2,80, *Att. ricini* 0,90, *cynthia* 0,15, *luna* 0,60, *Acherontia stix* 1,0, *Lor. apollinus* 0,60, *Pap. ajax* 0,65, *turnus* 0,65, *crephontes* 0,65, *troilus* 0,65, *philenor* 0,65, *hirsuta* 1,20. Porto und Packung 0,30 *M.*

Carl Zacher, Berlin SO. 36, Wienerstr. 48.

## Himalaya-

Falter in Tüten, noch einige Serien in guter Qualität u. Zusammenstellung, 50 St. 6 *M.*  
**Att. atlas**

in gezogenen Ia. Stücken von West-Java, Paar 2,25 *M.*, einzelne ♂♂ 10 St. 6,50 *M.*  
Emil Riemel, München, Augustenstr. 41.

## Freiland-Eier

von L. dumi, Dutz. 30, Ct. nupta 10, monacha 5 ♂ ausser Porto.

Julius Kaser, Falkenberg, Oberschlesien.

## Freiland-Eier:

C. fraxini 25, 90, 160, elocata 20, 60, sponsa 20, 70, 130, nupta 10, 30, 50, porphyrea 15, 50, solidaginis 3, 110, 200, paleacea 30, 110, 200, Lem. dumi 30, 110, 200, autumnaria 10, 30, 50 ♂ per Dutz. 50 u. 100 St. ausser Porto.

C. Habisch,

Baumgarten, Post Falkenberg (O.-S.).

## Aus Baltimore

sind folgende Puppen angekommen; ich versende in gesunden, kräftigen Stücken: *Papilio*, *turnus*, *troilus*, *ajax*, *crephontes* 40 ♂ per Stück, Dutzend *M.* 4, *zolicaon* 60 ♂, Dutzend *M.* 6, *Attacus*, *cynthia* 6 ♂, Dutzend 60 ♂, *Achias luna*, besonders starke Puppen 60 ♂ per Stück, Dutzend *M.* 6.

Porto und Packung 30 ♂ gegen Nachnahme oder Voreinsendung bei

Wilhelm Sieber

in Schwarau No. 29 b. Reichenberg, Böhmen.

## Freilandpuppen!

*Sat. spini* 2.—, *Sat. pyri* 2,50, *Sph. ligustri* 1 *M.* per Dutzend. Voreinsendung, auch Briefmarken oder Nachnahme. Porto 30 ♂.

Tausch gegen bessere Puppen.

F. Jenisch, Wien X., Quellenstr. 65, II/19.

## Falter:

*Muralis*, forst. var. J. Lang, 3 Dutz. sauber gespannt und sehr gut erhalten à Dutzend 1,50 *M.* (Porto extra), zusammen 5 *M.* samt Porto und Verpackung, gegen Vorausbezahlung oder Nachnahme.

J. Münch, Heidelberg (Baden)

Zähringerstrasse 25.

## Freilandpuppen!

*Stauropus fagi* 5.—, *Mam. splendens* 4,50, *Troch. apiforme* 1,50, *Ses. empiformis* 1,50 *M.* per Dutzend, — 100 Eulen- und Spinner-Puppen, im Freien gesammelt, mindestens 40 Arten mit *bicuspis*, *furcula*, *cuspis*, *alni*, *amethystina*, *bucephaloides* u. s. w. 12.—, 50 Stück in 25 Arten 6 *M.*

G. Boidylla, Berlin W. 35.

Kurfürstenstr. 144.

## In Anzahl abzugeben:

*Th. polyxena* à 13, *P. brassicae* ♂♂ à 2, *P. napi* 4, *G. rhamni* ♀♀ 2, *E. cardamines* 6, *V. antiopa* 6, io 4, *urticae* 4, *polychloros* 5, *P. atalanta* 6, *A. levana* 6, v. prorsa 6, *A. lathonia* 6, *selene* 4, *P. aegeria* 5, *C. pamphilus* 4, *M. galathea* 4, *L. icarus* 4, *C. argiolus* ♂ 6, *A. atropos* 85, *S. populi* 8, *D. euphorbiae* 8, *S. ligustri* 10, *M. stellatarum* 7, *H. fuciformis* 12, *S. pyri* 40, *B. castrensis* 8, *P. similis* 5, *chrysorrhoea* 6, *L. dispar* 6, *monacha* 5, *C. potatoria* 6, *A. aceris* 5, *M. pisi* 5, *brassicae* 5, *C. fraxini* 27, *electa* 17, *A. janthina* 10, *Pl. gamma* 5, *Sc. libatrix* 4, *S. libatrix* 4, *C. vetusta* gesp. 6, ungesp. 4, *exoleta* gesp. 7, ungesp. 5, *G. papilionaria* 7, *Ch. brumata* 4, *C. dominula* 6, *Rh. purpurata* 10, *Z. trifolii* 4, *T. viridana* 5, *G. melonella* 7, *Pt. pentadactylus* 7, *H. malinella* 5, *Cal. splendens* 6, *virgo* 6, *Ephenc. vulgata* 3, *M. formicalynx* 6, *L. viridissima* I gesp. 12, II. ungesp. 7, *Dix. morosus* 12, *Andr. sieboldii* 3, *Rhod. rosae* 3, *Dr. folii* 3, *Biorrh. terminalis* 3, *Blattläuse* 3, *Schildläuse* 3, *Chrysopa* 3, *Loph. rufus* ♀♀ 3, *Schlupfwespen* 3, *Schwebfliegen* 3, *Schaumzirpen* 3, *Cicindela* 3, *Copr. lunaris* 3, *Cl. formicarius* 3, *Lampyrus* 3, *Hyl. abietis* 1½, *Micr. glomeratus* mit *Cocons* 3, versch. Gallen 3.

Bei grösserer Abnahme Preisermässigung. Porto und Verpackung besonders.

Herm. Kohlenberg, Braunschweig, Bodestr. 20.

## Troch. Opiformes e. l. 1910!

frisch vom Spannbrett, sauber gespannt 1,70 *M.* per Dutzend. Porto und Packung besonders, hat gegen Nachnahme abzugeben  
A. Rossner, Brück, Göthestrasse 100 g.

## Imp. Puppen aus Nordamerika.

*Act. luna* Riesen à 50 ♂, *Eaol. imperialis* à 60 ♂, *S. cynthia* 10, *Sph. luscitiosa* 50, *Cer. undulosa* 50, *amyntor* 70, *plebejus* 40, *Sm. myops*, *excaecatus* 40, *juglandis* 60, *Dar. myron* 30 ♂ per Stück. Porto etc. extra. Nachnahme oder Voreinsendung.

E. Friedmann, Thurnau (Bayern).

## Freiland-Eier:

25 Stück L. dumi 60, *Cat. fraxini* 50, *elocata* 40, *sponsa* 40, 100 Stück 120, *E. autumnaria* 15, 100 Stück 45 ♂.

Puppen. *St. fagi* Stück 50, *L. carmelita* 30, *Ps. lunaris* 2 Stück 25 ♂; zum Frühjahr Raupen von *O. pruni* Dtzd. 150 ♂, ausser Porto bezw. Verpackung.

F. Hoffmann, Winzenberg b. Koppitz.

*A. selene*, 3 Paar, gespannt  
*Phi. cynthia*, 3 Paar, gespannt  
*euphorbia*, 8 gespannte Falter  
10 *rhamni*. " "  
18 *sponsa*. " "  
15 *brasicoe*. " "

do. 100 Falter in Tüten  
*antiopa*, 15 Falter, gespannt  
15 " in Tüten  
*atalanta* 50 " gespannt  
100 " in Tüten  
*machaon* 50 " gespannt  
und 100 Puppen  
*perni* 20 Falter, gespannt  
24 Puppen  
*hyp. io* 10 Puppen.

Alles im Tausch auf Morpho oder exotische Tütenfalter oder gegen bar. Auch gegen Eier von *L. fraxini* *pacta* und *neonympha* esp. Sende nicht zuerst.

Fritz Schellekes, Krefeld  
Diestamerstrasse 41.

## Gegen Meistgebot

gebe ab: 4 ♀ und 1 ♂ von *grammesia trigrammica* ab. *bilinea* Hb. e larva 1909, gespannt.

Fritz Hoffmann, Kriegelach.

Billiger denn je

== 100 ==

## Nordamerik. Tütenfalter

meist Tagfalter und fast lauter I Qual. (ca. 80 verschiedene) für nur 5 Mk. 2 Centurien 9 Mk. Nur gegen Voreinsendung. Geld zurück, wenn nicht zufrieden.

Aug. Knetzger

3822 Mc. Donald Av., St. Louis, Mo. U.S.A.

## Zuchtmaterial-Angebot.

Tausch oder bar:

*L. dumi* E. (Dutzend *M.* —.30.  
*Th. polyxena* P. (Dutzend *M.* 1.—  
*Ph. cynthia* P. (Dutzend *M.* 1.20.  
*A. selene* P. (Stück *M.* —.80.  
*A. luna* P. (Stück *M.* —.40.  
Erwünscht Zuchtmaterial, bes. exotisches.  
Fr. Haider, Wien XVIII, Schulgasse 30 III.

## Falter aus Südfrankreich.

100 Tagfalter in Tüten, fast alle hier vorkommenden Arten (viele ex larva) nur 10 *M.*, 200 Stück 18 *M.*, 300 Stück 24 *M.*  
100 genadelte Heterocereren (Spinner, Eulen, Spanner, Zygaenen etc.) nur 12 *M.*, 200 Stück 22 *M.*, 300 Stück 30 *M.* Versand gegen Nachnahme.

Ch. Gerings, Gärtnerei

7 rue des Prés, Nizza (A.-M.), Frankr.

## Charaxes jasius.

Grosse Raupen nach letzter Häutung Dutzend 6 *M.*, kleinere Dutzend 5 *M.*  
*Lasiocampa v. spartii*, kräftige im Freien gesammelte Raupen (geben sehr variierende Falter), Dutzend 3 *M.* *Euprepia pudica*, Dutzend 2 *M.* Porto 50 ♂ Nachnahme.

Ch. Gerings

7 rue des Prés, Nizza (A.-M.), Frankr.

## Im Tausch!

Freiland *quercifolia*-Raupen, Futter Weissdorn und Schlehe, gebe ich ab im Tausch gegen Puppen aller Arten, hauptsächlich Exoten, wie io luna selene etc. Barpreis 2 Dutz. 90 ♂.

W. Kugelmann

Mannheim-Käfertal, Mittelstrasse 13.

## Eier: plumigera 30 ♂

Raupen: pl. gutta *M.* 2,40

Puppen: *vencicolora* *M.* 1,80

keine Inzucht: auch Tausch.

Oscar Schepp, Heidelberg.

## Für geschickte Hände!

Circa 130 Falter aus Neu-Pommern und 40 aus Port-Natal in vielen Arten, teilweise unbestimmt, vieles defekt, vieles gut und sehr gut brauchbar, gegen Meistgebot abzugeben. Darunter: 5 Orn. borne-manni ♂, 3 ♀ (meist gut), circa 15 ambignus (auch 2 ♀), *segonax* ♀ (1), *euchenor*, *novobritannicus*, *demodocus*, *tibullus*, *Nyct. aurora* (1), *patroclus* (mehrere gute), 20 *Oph. salaminia* (viele gute) etc. etc. Nur Nachnahme, spesenfrei.

Anton Hintermayer, Faistenhaar  
Sauerlach, Bayern.

## Puppen

abzugeben: *S. ligustri* 60 ♂, *D. elpenor* 60 ♂, *euphorbiae* 60 ♂, *polyxena* 80 ♂, *levana* 40 ♂ per Dutz. Porto und Verpackung 30 ♂  
W. Haderlein, Langenzersdorf bei Wien.

# Seltenheiten zu billigsten Preisen.

Falter hübscher Qual., mit geringen, teilw. kaum bemerkbaren Fehlern, zu  $\frac{1}{3}$  bis  $\frac{1}{10}$  **Staudgr.!** Voriges Jahr wurde dieses überaus vorteilhafte Angebot mit **grösstem Beifall** aufgenommen, die best. Bestände **sofort vergriffen.** Genau Fundort, Datum etc.

P. apollo, ex Gran Sasso 65, 100, mnesosyne v. fruhstorferi Trti. 75, do. ex Majella 60, manni v. farpa 60, 85, v. asta 60, 85, manni 80, 50, ergane 25, 40, v. longomac. ♀ 80, v. semimac. ♂ 60, v. raphani 70, 100, turritis 20, edusa ital. 15, 20, iris 20, 30, Didyma ital. 20, 30, japygia 30, 40, v. sabina ♀ 150, maera v. sicula 30, 35, hisp. magna ex Camp. rom. 10, hyc. v. analampra Trti 80, 100, celtis 10, spini u. clicis ex it. 10, virg. v. apennina 30, 55, argus v. it. Majella 25, 40, argyrog. nova var. 40, 60, baton it. 10, eros ex Majella 20, 30, corid. apennina 30, 60, acteon 10, sidae 50, 70, vespert. 35, bivornica 35, Greutzenbergi 80—120, fagi 35, Org. v. corsica Paar 285, rupestris Paar 400, abictis 60, rubea 20, alpicola (Gran Sasso) 40, 25, otus 50—75, caeciga. 75, 85, geograph. 10, moloth. 70, occid. 85, janth. latimarg 30, elegans 70, 85, decora nova v. salcaria 100, grisescens 55, cos 40, puta 10, lignosa 20, ruris 25, saucia 15, crassa 70, faceta 70, 80, serratil. 40, calberlai 75, serena v. ital. 30, Br. amoenissima Trti (Sohni) 600, solieri 20, curoi 1000, ochroleuca 20, hepatica 25, mucida 50, canescens 60, latreillei 20, muscolosa 60, L. hispanica v. tibustina 350, putrescens 25, genad. 15, sicula 170, siparia 185, vistell. pallid. 30, noctivaga 45, v. nana 60, rorida 400, 500, Paar 800, Gen. II 650, rutilicilla 15, velox 65, elychrysi 20, capuzina 20, ameth. 20, madesta 30, bractea 55, gutta 25, ni 40, stolidia 40, algira 15, lunaris it. 20, tyrhaea 30, alchym. 35, dilecta 50, conj. 40, pacta 70, fulmivea 30, nymphag. 20, spectr. 15, cracciae 10, tarsicristalis 45, crinalis 10, derivat. 5, smaragdar. 20, pygmaearia 25, 35, canten. 10, filic. 5, obsol. 15, elongar. 15, trigem. 15, pastor. 15, romanar 40, imit. 15, calabrar. 15, adumbrar. 100, frustata 15, v. testaceol. 20, nigrofasc. 20, gratios. 60, gemell. 55, carpophag 150, drypidar. 100, semigr. 15, regina 100, japyg. 100, togadal. 15, falsalis 85, vernana 10, hyalina 35, famula 50, testud. 80, pudica 15, rival. v. Dannehl 1500, dominula v. domina 300—500, v. donna 150 bis 350, persona 100—150 (schöne Serien 10 Stück var. von 1000—3500, caniola 15, rubicundus 55, 75, 5 Paar 600, polygalae 35, 45, v. nigerrima 200, punct. ital. 25, manni 15, boisdv. 80, ab. zickerti 85, oxytropis 25, fausta 10, ampeloph. 15, Ph. apiformis Paar 50, v. siculella Paar 70, vespif. 15, tymlif. 10, sphecif. 15, caestrum pass 100, amasinus ♂ 100, gallicus 25.

Ferner: europome Schwarzwald 25, 30, chrysoth. 15, parthenie 10, triopes 15, mnestra 10, satyrion 10, telicanus 35, simpsonia 25, luteago 45, rubric. 10, gemmea 30, xanthomista 35, celsia 25, lutosia 30, phragm. 40, Leuc. cyperi 200, 250, cordigera 20, purpurina 15, jocosia 20, renalis 125, microg. 125, calvaria 25, bidentalis 30, lividal. 30, politata 30, cognataria 40, 65, Gn. onust. v. terrar. 60, 85, ambig. 35, glauc. var. ex Maj. genad. 30, varieg. u. cymbul. 30, isogram. 15, valer. 15, immund. 25, scopar. 30, pumil. 10, rubidata 15, Lept. diniensis 10, 20, athalia it. 10, arge ♀ 120, pass 85, melamp. 10, phante 15, v. allionia ital. 10, insabrica 20, pamph. marg. 15, atropos (klein) 60, milhaus. 35, quercus alp. ex Ital. 100, 80, trifol. ex it. 40, alni 85, ligustri mer. 20, splendens 45, albovenosa 15, compta it. 15, matura 15, nubecul. 20, flavicincta 20, eroc. cors. 15, solidag. 15, paula 10, deceptor. 10, festucae it. 15, puerpera mer. 35, electa 15, tarsicrinal. 10, salical. 35, 50, derasa 10, diluta 10 ♀

Bei Abnahme von über M. 30.— 5%, über M. 100.— 10% Rab. Unter M. 10.— versende nicht. Porto und Emball. M. 1.—, über M. 20.— franko.

Da manche Art nur in einigen Exempl. vorh., bitte **reichhaltig** zu desid. u. bald zu bestellen. Alle diese Arten in Ia. s. No. 37.

F. Dannehl, Rudolstadt i. Th.

I. ital. Zuchtmaterial s. Ins. in vor. No.

## Nordam. Catocalen-Eier

relicta, Futter Weide, Pappel, amatrix: Futter Weide, piatrix, Futter Wallnuss, vidua, Futter Wallnuss, Dutzend 2 M., sofort lieferbar.

W. Sachs, Rödelheim bei Frankfurt a. M.

## Kräftige Puppen

Sat. pyri, spini 2,50 M., paoonia 1 M. per Dutzend.

Gustav Seidel, Hohenau, Nied.-Oesterr.

40 Stück grosse Atropos-Falter, 5 Dutz. Puppen von Mam. Leineri, 5 Dutz. Puppen von Diant. Lutago, ferner einen grösseren Posten von Podalirius, Machaon, Villica, Caja, Cossus und anderen Schultieren (Falter), ausserdem viele Arten aus den Hochalpen, Dalmatien, Syren, Spanien, dem Amur etc. hat

### abzugeben

Heinrich Locke, Eisenbahn-Oberbeamter  
Wien XX/2, Nordwestbahnhof.

## Hybriden I. Qual.

Habe abzugeben: Deilephila hybr. epilobie ♂♂ und ♀♀, Deilephila hybr. kindervateri ♂ und ♀ (eine Kreuzung von euphorbiae ♂ und gallii ♀), Deilephila hybr. phil. euphorbiae (die Gegenkreuzung von kindervateri) und Deilephila hybr. permoldi. Ferner **Puppen** von Th. polyxena und pavonia, je 80 ♀ per Dutzend.

Josef Fol, Wien XX, Brigittagasse 15.

## == Eier ==

von L. virens 20 ♀ per Dutzend

## Kräftige Puppen

von S. pavonia 70 ♀ per Dutzend.

Max Richter, Gera-Reuss, Felsenstrasse 2.

## Antherea pernyi

abzugeben gesunde, kräftige Puppen M. 1,80. per Dutzend. Voreinsendung des Betrags, auch in Briefmarken. Verpackung und Porto 30 ♀ extra.

Max Reich, Eutingen b. Pforzheim (Baden).

Sauber gespannte

## Falter

ex l. 1909 abzugeben:

70 St. Deil. porcellus per Stück 20 ♀

20 " " elpenor " " 10 "

40 " Agl. infausta " " 10 "

Porto extra, auch Tausch gegen bessere Puppen.

C. Benthien, Frankfurt a. M., Gutleutstr. 164.

# K ä f e r

der paläarktischen Fauna in nur **vorzüglicher** Qualität,

## Sammlungen, Centurien

in beliebiger Kombination offeriere zu äusserst billigen Preisen. Liste gratis und franko.

Adolf Hoffmann, Wien XIV  
Nobilegasse 20 E.

Gesunde, kräftige Puppen von

## Hyperchiria pamina

pro Stück nur 5 M. sofort abzugeben. Prachtvolle, bisher nicht angebotene Art. Porto und Packung frei.

Otto Popp, Karlsbad, Sprudelstrasse.

## Gesunde kräftige Puppen

Sm. quercus 60, ocellata, populi, tiliae 10, S. pyri 25, spini 20, fagi 50, lunaris 14, machaon, polyxena 10, alchymista 50 ♀

## Exoten

Puppen (Zuchtmaterial)

fortwährend abzugeben:

Act. selene (gross) 90, kleiner mit Eiche gefüttert 80, hybriden luna u. selene ♂ 80, Act. luna 40, mandschurica 240, Hyp. io 40 ♀ — Dutzend zehnfacher Preis.

St. Tschakert, Tetschen a. E. 678.

## Im Tausch

gegen Ia. exotische Falter habe ich abzugeben: prima Falter, gespannt. Actias selene, Actias luna, Vanessa polychloros; ferner im Tausch gegen exotische Dekorationsfalter (auch in Tüten) gebe ich ab: 1 ♂ passabel gespannt, **Lasiocampa vaucheri**, in Anzahl in Tüten Ia. Falter von Vanessa urticae, Pyram. atalanta.

Heinrich Bergel, Freiburg in Schlesien  
Sandstrasse 23.

## Puppen:

1 1/2 Dtzd. Met. porzellun, 2 Dtzd. D. elpenor, 2 Dtzd. Agl. tau (Riesen) à Dtzd. 1,80, 1.— und 1,80 M. Porto und Packung 30 ♀ (d. Briefm.)

Emil Dornis

Frankfurt a. M., Oppenheimerlandstr. 87 III.

## Folgende Falter

werden gegen bessere Europäische ev. auch gegen bar abgegeben: Machaon 8 Stück, Brassicae 225, Crataegi 80, Cardamines 10 ♂, Rhamni 34, Jo 70, Atalanta 25, Antiope 30, Ligustri 50, Euphorbiae 32, Ocellata 30.

Fr. Müller, Dortmund, Steinstr. 26.

## Für Spezialitäten-Sammler!

Gebe ab gegen Meistgebot oder im Tausch besserer Tagfalter, Schwärmer, Bären oder Ordensbänder:

1 Weibchen von **quercifolia** e. l. 1909, ohne jede Zeichnung und fehlend. link. Unterflügel;

1 Weibchen von **acronycta — aceris ab. candeliscqua**, e. l. 1909;

1 Männchen von **pinastri**, ebenfalls ohne Zeichnung.

Ph. Helbig, Ludwigshafen a. Rhein  
an der prot. Kirche 2 a.

Grosse Anzahl europäischer und exotischer

## Schmetterlinge

habe gegen andere Falter oder auch gegen Briefmarken, altdeutsche und deutsche Kolonialganzsachen, Münzen und Waffen abzugeben.

S. Lohr, Coblenz.

## Gespannte Falter

P. machaon 60, P. Atalanta 50, 1 matronula, alles Ia. en bloc 6 M.

### ➡ Puppen ➡

machaon 64, S. pavonia 24, Schwärme 55 Stück, gemischt, en bloc für 7 M.

Gebe ferner die „**Grossschmetterlinge Mitteleuropas**“ von Prof. Dr. Lampert, ungebunden, zum Preise von 12 M. ab. Porto und Packung für Falter 30 ♀, Puppen 20 ♀.

Hermann Pegels

Krefeld-Oppum, Kuhleshütte 144.

## Im Tausch auf allerlei Zuchtmaterial

abzugeben: Puppen von Machaon, Dutzend 80 ♂, Eiergelege von Dispar mit Rinde abgelöst, à Gelege 20 ♂. Vorrat genügend. C. Wagner, Liegnitz, Neue Karthausstr. 53.

## Im Tausch

habe abzugeben kräftige **S. pavonia-Puppen** geg. bessere Tagfalter, Schwärmer, Bären oder Ordensbänder

Ph. Helbig

Ludwigshafen a. Rh., a. prot. Kirche 2 a.

## Natal-Falter

(frische Sendung).

Pap. policenes ♀ 150, nireus ♂ — 90, ♀ 200, morania ♂ — 90, ♀ 150, cenea ♂ sehr variierend 130 ♀ Nachahmer 3,75 (♂ ♀ 450), Palla varanes ♀ 130, Teracolus speciosa 100, Eronia cleodora 100, leda 75, Acraea petraea (chwarz-rot) 50, doubledagi 100. Callosune jobina 150, Teracolus wallengeri 100, Myrina dermaptera 200, Charax. candiope 200.

Sphingidae: Andriosa mutata 800, Hyloicus juniperi 400, Temnora muvina 650, pusillum 300, marginatum 300, Nephela variegata 200, Pseudoclanis postica pass. 450; Chaeroc. osiris 800, cajus 450; Protoperca fulvotata 400, Philamp. maegaera pass. 400, P. gragi 400.

Saturnidae: Antheraea wahlbergi 250, belina 200, Ayrhenae (nicht Ayrhenae) 500, caffraria 400, Bolocera smilax 650, Cirina forcla 350.

Ferner die neue Species Stanropus polyhymnia (grün) 650, ein neuentdeckter noch unbekannter Stanropus (graugrün) 450, die reizende Egybolis vaillantina 100, Callimorpha bellatrix 150, Metanastria obscura 475, Phiala patens 200, Hemiocia terpsichore 400, Ludia delegorgei p. 200, Chrisopoloma obtusa 200, Homometia isabella 300 u. a. Alles gespannt und vorzügl. Qual., viele e. l. Porto und Packung 80 ♂. Ansichtssendung. An unbekannte Nachnahme oder Voreins.

B. Gehlen, Berlin-Wilmersdorf  
Mecklenburgische Strasse 90.

## Austral. Raritäten!!

treffen in den nächsten Tagen ein: Oenetus mirabilis ♂ und ♀, Hepial. cyanochlora ♀ und ♀, scotti ♀ **Milionia** queenslandicus Cevuva australis, **Coscinocera hercules** (geschwänzter Riesen-Attacus), Pap. joesa ♀ und ein unbekannter Attacus aus Port Darwin. Alles gesch. Prachttiere. Preise nach Ueber-einkunft. Anfr. Rückp. für ev. Ansichtssendg.

B. Gehlen, Berlin-Wilmersdorf  
Mecklenburgische Strasse 90.

## Im Tausch

habe abzugeben ca. 3 Dutzend Parn. apollo aus der Wachau I. Qual., teils gespannt, die meisten jedoch nur genadelt, in ♂ und ♀. Colias picomene, meist nur genadelt, nur 1 ♀ sonst ♂ sehr variierend von lichtgelblich bis graugrün von Schneeberg, alles 1909. Gegen mir fehlende gespannte Falter oder trocken präparierte grosse Vogelspinnen, wandelndes Blatt etc.

Joh. Loserth, Wien XIV, Tossigasse 8.

**Parn. mnemosyne und hartmanni** aus den bayer. Alpen gegen bar zu 1/2 Staudinger.

Hch. Sattler, München, Ländstr. 1 a IV.

## Abzugeben

sind einige Paare des riesigen Attacus v. lorquini in gesp. schönen Exempl. à Paar M. 7.50, ballata, liliae, euphorbiae, ligustri, machaon, caja, pyri, Falter vertausche in Anzahl gegen Konvenierendes.

## Raupen

bald erwachsen, der meridionalen grossen Form Syntomis Phegea à Dtzd. 60 ♂, Futter, Salat, Kohl und alle nied. Pflanzen. Leichteste Winterzucht, schnelle Entwicklung.

## Puppen

Sat. spini Dtzd. M. 2.50, ligustri 80 ♂, elpener M. 1.—, Toxocampe vicie Stück 60 ♂, Eier, Sat. caecigena Dtzd. 60 ♂, Erosaria v. liliaria 100 Stück M. 1.20. Nachnahme. Tausche alles gegen liliae euphorbiae, porzellus Pupp.

Kurt John, Leipzig-R., Lilienstrasse.

## Abzugeben:

Pap. Maackii ♂ 35, Raddei ♀ 100, Xuthus 15, Xuthulus ♀ 40, L. Putzloi ♀ 60, dor. apollinus 10, v. bellargus ♀ 25, P. apollo v. excelsior 10, namanganus 67, 100, flavomaculata 33, apollonius 17, ex Alex. geb. 20, 40, v. alpinus 10, 15, hesebolus 23, Eversmanni 133, Szuhenni 80, 120, orleansi ♂ 83, imperator ♀ 85, Hardwicki 40, 70, tibetanus 80, actius 33, mercurius 50, discobolus nigr. 14, insignis 14, Bremeri 15, 50, v. Graeseri ♀ 60, nomion 14, 35, ex Sutschan ♀ 50, Stubbendorff 10, 15, nordmanni 100, v. sedakowi 14, sibiricus 20, Ap. hippia 10, 12, Col. erate 5, 10, aurora 30, wiskotti v. separata 70, 140, draconis 80, 140, Staudingeri 50, 80, pamira 30, 50, arida 60, 100, melinos 30, 50, montium 30, 40, maja 80, 120, sifanica 50, 100, thisoa magn. 16, 20, hyale sarept 7, hyalooides 6, poliograph 8, 17, Chrysodona 30, 50, pelidne ♀ 20, Cleobule 27, 47, P. Cheyranthi 20, 27, Euch. falloni 60, Pyrothoe ♀ 15, Jasius ab. 15, Ap. Schrenkii ♂ 70, nycteis ♀ 60, astasioides ♂ 50, mel. mandschurica 15, 20, P. vulcanica 13. Pol. e aureum II 5, D. Chrysippus 5, plexippus 12, Sm. dissimilis 80, Met. Dickmanni e l. Paar 80, Tar. repanda e l. 22, 23, B. serrula 80, 80.

W. Maus, Wiesbaden  
Dotzheimerstr. 68.

## Hybriden.

Epilobii ♂ 50, ♀ 60, Harmuthi 150, Pernoldi 120, densoi 60, 60, Galiphorbiae 60. — Euphorb. v. superba (denso) ♂ 40, ♀ 50, Ueberg. zu superba 20, Zwitter Sm. populi 100.

W. Maus, Wiesbaden  
Dotzheimerstr. 68.

## Freiland-Puppen

Sat. pyri 2.50, spini 2.20, ocellata 1.—, ligustri 1.—, Atropos-Falter Stück 1 M. Porto extra. Voreinsendung, auch Briefm.

Wilhelm Suckel,

X. Bez., Erlachgasse 88, Wien.

## Falter Ia.

20 P. apollo, 60 col. myrmidone, 200 Th. polyena, 20 D. oespertilio, 20 G. quercifolia, 30 a. maculosa, 10 C. hera, 20 dominula, ferner 1 ♂ ♀ cossus terebra (e. l.) Alles tadelloso gespannt. Puppen, ca. 300 Th. polyena (bald schlüpfend). Im Tausch gegen bessere Papilio, Parnassen und Coliaden (Paläarkten).

Paul Ronnicke, Wien XIV, Pfeiffergasse 6.

## E. betulifolia

suche 1 Dutzend kräftiger Puppen gegen bar oder Tausch gegen L. dumi und fuscantur-Eier zu erwerben. Offerte an H. P. Nadbyl, Eisenach i. Th., Ofenstein 4 I.

## Tauschweise

habe ich in Ia. Qual. abzugeben:

P. hospiton, xutus, Ser. telamon, Th. rumina, v. deyrrollei, P. apollo, delius, stubendorff, Pier. canidia, rap. v. orientalis, v. chariclea, v. raphani, v. manni, v. rossi, v. minor, E. v. romana, euphenoides, C. v. europae, v. simoda, H. cheopatra, Thal. jonia, L. camilla, populi, N. phylloides, Pyr. indica, M. cynthia, S. v. sibirica, semele ex amasia, v. mersina, v. Cipunctatus, P. v. lyssa, Coen. vedippus, L. celtis; chr. v. chimus, v. chinensis, L. arion, sem. v. bellis, meleager, bellarg. ex amasia, v. menalcas, v. ripartii, Parnar. matthias, Car. lavatherae, atropos, D. ab. brunescens, vesperilio, dahlia, lineata, porcellus, carmelita, plumigera, L. nigrum, v. spartii, pyri, ludifica, menyanthidis, A. florida, advena, D. nana, Bomby. viminalis, virens, solidaginis, C. scopariae, J. frivaldsznyi, Pl. variabilis, ni, V. argentum, gutta, tirrhaea, C. alohymista, fraxini, v. agamos, pacta, conversa, dilecta, neonympha, fulminea, derasa, duplaris, Se. lineata, A. fasciata, ab. tigrina, v. magna, cribrum, quadra. fausta, wagneri, v. turatii, A. lutea, S. scoliaeform. vellela. A. atlas u. selene in Tüten. Puppen von ilicifolia, tetralunaria. Erwünscht sind mir nur seltene Briefmarken und gebe 30% mehr Wert.

Th. Franke, Kattowitz, Beatestrasse 25.

## Puppen

1 Dtzd. Actias mandschurica 20, 5 Stück Attacus ricini 4, 5 Stück Hemilenea maja 5, einzeln 2, 1 und 1.20 M.; auch Tausch.

Wilhelm von Dragoni, Neuhaus (Böhmen).

## Kräftige Puppen

von P. podalirius à Dutzend 90 ♂ gibt gegen Vorauszahlung oder Nachnahme ab C. Kalbe, Weimar i. Th.

## Actias, Selene, Cocons

Dutzend zu M. 8.— abzugeben gegen Voreinsendung des Betrags. Porto etc. M.—.50. Dr. med. Seyberth, Wiesbaden, Kirchgasse 26.

## Tausch:

offerierte Falter Epiphosa, Bauhiniae, Attacus, Erebus, Papilio, veiovis, Charxes, Eudamippus, Attacus, Atlas ♂ ♀.

Puppen Epiph. Bauhiniae gegen Süd-America Attacus-Arten, Attacus Edwardsiae, Actias, Arternis, Leopa Katinka und afrikanische Saturniden eventl. auch gegen farbenprächtige exotische Käfer.

Fred. Hellé, Architecte, 6 B. St-Georges, Genf.

## b) Nachfrage.

Zur Ergänzung meiner Spezialsammlung aller

## Papilioniden sämtlicher Faunengebiete

sind mir Offerten von Neuheiten, Varietäten und Aberrationen sowie ganzer Lokaltitätslose erwünscht.

Felix Ney, Aachen, Stephanstr. 61.

## Lycaeniden

der ganzen Erde, besonders Aberrationen, kauft stets

Prof. Dr. Courvoisier, Basel (Schweiz)  
Holbeinstr. 93.

Für meine Spezialsammlung von

## Zygaeniden

(Chalcosien exkl.) ist mir Material jederzeit willkommen.

Dr. Burgeff, Jena, Botan. Institut.

## Entomologische Literatur. Schmetterlinge.

Bau-Handb. f. Schmetterlingssamml.	M. 5.—
Chapmann. Ueber Epeomenia,	
Chrysocoria	" 3.50
Chapmann. review of Genus Epebia	" 4.50
Elwes. revision of Genus Oeneis	" 2.50
Esper. Europ. Schmetterl. Tagfalter	" 25.—
Esper. Europ. Schwärmer	" 12.—
Forbuch. Porthesia dispar. Boston	" 10.—
Glaser. Capl. etymologische Lepi- topterorum	" 5.—
Hoffmann. Schmetterl.-Sammler	" 3.50
Hiebner. Verzeichnis der europ. Schmetterlinge	" 2.50
Zablonski & Herbst. Die Schmetter- linge d. ganz. Welt. 10 Pracht- bände	" 75.—
Kaiser, J. Deutschl. Schmetterlinge	" 9.—
Hosinb. Retinia. Blattrolle	" 3.50
Ramann. Schmetterl. Deutschlands	" 36.—
Wilde. Lepin. Botanb. Raupen, Puppen	" 8.—
Speyer. Schmetterlingskunde	" 4.—
Alle Bücher tadellos gebunden, wie neu. Verkaufe gegen Nachnahme, Porto extra. M. J. Wintzer, Berlin SO. 36 Lausitzerstrasse 16.	

## Der Universal-Anzeiger

Spezialblatt für Philatelie und  
Sammelwesen jeder Art

(einzig. Organ dies. Art in Österr.-Ungarn)  
erscheint einmal monatlich unter Mit-  
wirkung namhafter Fachautoren und  
gelangt abwechselnd an Sammler und  
Händler von Briefmarken, Münzen,  
ferner an Entomologen, Lehrer etc.,  
insgesamt an ca.

15—20 000 Interessenten  
aller Sport- und Sammelzweige  
abwechselnd zur Versendung.

Abonnement M. 1.50 franko per Jahr  
inkl. Strassenbahn-Unfall-Versicherung  
über Kr. 1000.—

Probekblatt gratis.

Wirksamstes Insert.-Organ.

Redaktion und Verlag:

Wien II/1, Castellezgassee Nr. 22 L.

## Chrysoph. virgaureae

L. hippothoe (Tüten) im Tausch gegen Exoten  
abzugeben, ferner

Hofmann,

Schmetterlinge Europas, 2. Aufl., gebund.,  
gut erhalten, Tafeln wie neu, Text mit  
einer Anzahl handschriftlich. eingefügter  
ergänz. und berichtigt. Bemerkungen  
(z. B. Namencl. nach d. neuen Stgr.-Reb-  
Katalog) versehen, die den Wert des Werkes  
erhöhen. Nur 14 M.

Julius Stephan, Seitenberg (Breslau).

## Entomologische Literatur. Käfer.

Erichson. Die Käfer von Mark Brandenburg	M. 6.—
Fleischer. Der Käferfreund	" 3.50
Fuss. Die Käfer Siebenbürgens	" 5.—
Herold. Coleopterol.-Hefte, 5 Bände	" 36.—
Melsheimer. Cat. Coleopt. of amerika	" 3.50
Oechsner. Die Käfer Aschaffenburgs	" 3.—
Quedenfeldt. Coleopt. Zent.-Afrika	" 2.—
Quedenfeldt. Cicindelen, Carabus	" 2.50
Quedenfeldt. Hongicornen v. Afrika	" 2.—
Wolf. Bayer. Käferfauna	" 3.50
Nedtenbacher. Fauna Austriaca	" 12.—
Alle Bücher tadellos, wie neu, gebunden. Verkauf gegen Nachnahme. Porto extra. M. J. Wintzer, Berlin SO. 36 Lausitzerstrasse 16.	

## O Entomologista Brasileiro.

Die einzige der Entomologie gewidmete Zeitung, welche in  
Südamerika erscheint.

Alle Entomologen Europas und Nordamerikas, welche in Tauschbeziehungen  
zu den Entomologen und Insektensammlern Brasiliens zu treten wünschen, müssen  
diese Zeitschrift abonnieren.

In Brasilien, welches mit Recht als das Insektenparadies bezeichnet wird,  
leben viele Entomologen, die den Wunsch haben, in Tauschverbindung mit ihren  
europäischen Kollegen zu treten.

Senden Sie bitte eine Postanweisung mit Frs. 10.— an M. le comte Amadeu  
A. Barbiellini, Rua Calvão Bueno n. 6, S. Paulo (Brésil). Eine Probenummer von  
32 Seiten wird franko gegen Bezahlung von 1 Frs. zugesandt.

Alle Abonnenten geniessen das Recht einer Gratisanzeige. Die Direktion der  
Zeitschrift schickt entomologisches Material aus Brasilien den Herren Spezialisten,  
die auf die Zeitschrift abonniert sind, gerne auf Wunsch zum Studium.

Herr Dr. Max Bernhauer in Grünburg (Oberösterreich) hat in einer durch  
die Zeitschrift erhaltenen Sendung von 100 Stück Staphylinidae mehr als 40 für die  
Wissenschaft neue Spezies gefunden.

Entomologen der ganzen Welt, abonniert auf die Zeitschrift

## O Entomologista Brasileiro.

## Bekanntmachung

ZU

## Seitz, Gross-Schmetterlinge der Erde.

### Band I.

Gelegentlich des vollständigen Abschlusses von Band I obigen Werkes  
sind uns so viele Anfragen bezw. der „Einleitung“ zugegangen, dass  
wir hiemit eine öffentliche Aufklärung geben wollen.

Die „Einleitung“, von der in einer der ersten Lieferungen des  
Werkes 1 Bogen erschienen ist, wird eine umfassende, selbständige Arbeit,  
deren Unterbringung in den I. Band ganz unmöglich war. Dieselbe wird  
im Gegenteil später einen eigenen Band für sich bilden, welcher jedem  
Abonnenten des grossartigen Werkes höchst willkommen sein wird.

Hochachtungsvoll

Fritz Lehmanns Verlag, G. m. b. H., Stuttgart.

## C. & A. Allinger & Cie., Bremen.

### Leistungsfähigste Torfplattenfabrik

mit eigenem Motorbetrieb.

Lieferanten erster Entomologen, Museen u. Vereinigungen.

— Viele glänzende Anerkennungen! —

Der riesig wachsende Absatz unserer Fabrikate, die täglich eintreffenden Aner-  
kennungen und Nachbestellungen erster Entomologen, Museen und Vereinigungen, die  
vorher ihren Bedarf nachweisbar in Hannover gedeckt haben, ist die beste Bürgschaft,  
dass unser Torf weder hart noch rotbraun, sondern ein reiner gelber Sphagnumtorf ist,  
wogegen das in Hannover verarbeitete Material ein schilfriges, mit Wurzeln und harten  
Stellen durchsetztes ist. — Musterplatten versenden wir gratis und franko.

Wir offerieren unsere Torfplatten in Postpaketen:

I. Qual.	28×13 cm, 1 1/4 cm stark, 60 Platten, 1 cm stark	70 Platten	M. 2.20
	26×12 " 1 1/4 " " " 75 " 1 " " 90 " "	" "	" 2.20
	30×10 " 1 1/4 " " " 80 " 1 " " 100 " "	" "	" 2.40
II. Qual.	(in der Güte des Hannoverischen Materials I. Qual.)		
	28×13 cm, 1 1/4 cm stark, 60 Platten, 1 cm stark,	70 Platten	" 1.60
	26×12 " 1 1/4 " " " 75 " 1 " " 90 " "	" "	" 1.60
	30×10 " 1 1/4 " " " 80 " 1 " " 100 " "	" "	" 1.50
	26×10 " 1 1/4 oder 1 cm stark	100 "	" 1.50
	24×8 " 1 1/4 " 1 " "	100 "	" 1.30

100 Ausschussplatten, nur gute brauchbare Ware, 90 ⚡

Torfklötze zum Käferspannen per Stück 8 ⚡

Torfstreifen, 28 cm lang, 1—1 1/4 cm stark, 100 Stück 40 ⚡

Torfleisten, nach Wunsch bis 50 cm Länge sauber überklebt, per Stück 8 ⚡

Gelimte Platten berechnen wir pro Quadratdezimeter mit 1 3/4 ⚡

Jede nicht passende Ware wird zurückgenommen. Verpackung pro Paket 20 ⚡

# Die Gross-Schmetterlinge der Erde

wurde heute die **98.** Lieferung ausgegeben. — Soeben erschien die **56.** Lieferung des I. Hauptteiles: **Paläarkt. Grossschmetterlinge.**

225 Farbentafeln mit cirka 10 000 Figuren in 100 Lieferungen à 1 *M.*

Ferner ist erschienen die **42.** Lieferung des

II. Hauptteiles: **Exotische Grossschmetterlinge.**

Ca. 300 Lieferungen à 150 *M.*

Einen glänzenden Beweis für die Tatsache, dass dieses Werk tatsächlich „das Werk des Schmetterlingssammlers“ ist, bildet die fortgesetzt über alles Erwarten bedeutende Zunahme der Abonnenten!

Wer die Schmetterlingsfauna vollständig kennen lernen will, bestelle den „Seitz“!

Text in deutscher, englischer oder französischer Sprache.

Mit Lieferung **55** wurde der **I. Band (Rhopalocera palaeartica)** des grandiosen Riesenswerkes vollendet.

Auf **89 Farbentafeln** sind **3470** paläarktische Tagfalter abgebildet. Ein umfassender Index mit ca. **5000** Namen ermöglicht das sofortige Aufsuchen jedes einzelnen Falters in Text und Tafel.

Der **Preis** für den vorliegenden **I. Band**, gebunden in 2 eleganten Halbfranzbänden mit abwaschbarer Leinwand (Dennutoid) wurde auf **58 *M.*** festgesetzt.

Der **Subskriptionspreis** auf den **I. Band** ist hiermit **erloschen.**

Fritz Lehmanns Verlag, Ges: m. b. Hftg., Stuttgart.

## Winkler & Wagner

vormals Brüder Ortner & Co.

Naturhistorisches Institut und Buchhandlung für Naturwissenschaften

Wien XVIII, Dittesgasse No. 11

(ständige Lieferanten fast sämtlicher Institute und Museen der Erde)

empfehlen sich zur Lieferung aller entomologischen Bedarfsartikel in bisher unübertroffener Güte und Zweckmässigkeit, als:

**Netze, Klopfschirme, Köderlaternen, Tötungsgläser, Sammelschachteln, Nadeln, Spannbretter, Präpariernadeln, Raupenausblasapparate, Behälter für Zucht und Aufbewahrung, Sammlungs-laden und Schränke** aus eigener, mit neuesten Holzbearbeitungsmaschinen eingerichteter Werkstätte mit elektrischem Kraftbetrieb, **Mikroskope, Lupen etc. etc.**

**Hauptkatalog** 8 mit 673 Notierungen und über 300 Abbildungen steht gegen Einsendung von — 80 *M.* = 1 Kr., die bei Bestellungen im Betrage von 8 *M.* = 10 Kr. aufwärts vergütet werden, zur Verfügung.

Spezialbuchhandlung für Entomologie. — Grösstes Lager (ca. 8000 Nummern) von entomologischen Werken und Separatabdrücken.

Bei Bedarf bitten wir Offerte zu verlangen.

Lepidopteren und Coleopteren des paläarktischen Faunengebietes in tadelloser Beschaffenheit mit genauen Fundortnachweisen zu billigsten Nettopreisen.

Soeben erschien: **Dublettenliste 4 paläarktischer Lepidopteren**, ca. 3000 Formen enthaltend; dieselbe steht Interessenten kostenlos zur Verfügung.

**Tauschangebote** in Lepidopteren und Coleopteren stets willkommen und tauschen wir uns besonders erwünschte Arten — oft auch gewöhnliche — gerne ohne Abzug (andere mit 1/4 Abzug) ein.

## Rotinplatten.

Gesetzlich geschützt.

Vorzügliches Material zum Auslegen von Insekten-Kästen.

Vorteile:

Rotin ist aus einem Stück.

Rotin ist staubfrei, bröckelt nicht ab.

Rotin lässt Nadel leicht einführen.

Rotin hält Nadel fest.

Rotin hat sauberes, elegantes Aussehen.

Rotin ist in jeder Grösse lieferbar.

Rotin bietet besten Schutz gegen das Rosten der schwarzen Stahlnadeln.

Rotin ermöglicht sehr einfaches und leichtes Anbringen in die Insektenkästen.

Mache noch speziell darauf aufmerksam, dass meine „gesetzlich geschützte“ Rotinplatte weder hart noch mit Karton überzogen ist.

Viele Anerkennungsschreiben liegen Interessenten im Original zur Einsicht auf.

Jean Roth, Fürth i. Bayern.

## Zur gefl. Beachtung

für die

## Mitglieder.

Diejenigen Mitglieder, welche bei Uebersiedelung nach einem andern Postorte ihre Ueberweisung bei der Post beantragen, werden höflich und dringend gebeten, die neue Adresse auch sofort der Geschäftsstelle mitzuteilen.

## Achtung!

Um allen Irrtümern vorzubeugen, machen wir nochmals besonders darauf aufmerksam, dass das Vereinsjahr des — I. E. V. — nicht am 1. Januar, sondern stets am 1. April im Jahre beginnt.

## Wilhelm Niepelt

Zirlau b. Freiburg, Schl.

## Entomol. Fachtschlerei

mit elektr. Motorbetrieb.

Listen über Schränke und Kästen gratis.

## Deutsch-Neu-Guinea.

Ein Posten Naturalien, enthaltend Vögel, z. B. Paradiesa minor mit allen Entwicklungsstadien, Parad. augustae victoriae, Cinn. regius, Fächertaube, Papageien, Eisvögel etc., Säugetiere (z. B. Kuskus), riesige Warans, ist im Auftrage einzeln oder im ganzen abzugeben.

Dr. Lück, Breslau XIII, Viktoriastr. 105.



## Suche

exotische Schmetterlinge und Käfer aus erster Hand vom Sammler selbst zu kaufen.

Angebote erbittet

Heinrich Berget, Freiburg i. Schles.  
Sandstrasse 23.

## Achtung

für Sammler u. Händler!

Für meine wissenschaftliche Sammlung palaeartischer Macrolepidopteren suche ich stets zur Bereicherung derselben

**Zwitter, Hybriden,**

**Aberrationen**

**aller Gattungen**

und sonstige Abnormitäten zu höchsten Preisen

gegen Baar zu erwerben. Eventuell stehe auch im Tausch mit seltenen tadellos gespannten Arten zur Verfügung. Ansichtssendungen gegen Vergütung sämtlicher Unkosten sieht dankend entgegen

Franz Philipps, Fabrikant,  
Mitglied 62. Cöln a/Rhein.

## Zygaena.

Bessere Arten und gute Aberrationen kaufe ich stets gegen bar oder nehme im Tausch. Bitte um Angebote an

Clemens Dziurzynski, Wien III/1  
Grossmarkthalle.

## Aberrationen, Zwitter etc.

sämtlicher Familien

kaufen oder tauschen stets zu allerhöchsten Preisen. Um Ansichtssendung bitten

Dr. O. Staudinger und A. Bang-Haas  
Blasewitz-Dresden.

## Verschiedenes.

### Liste über palaearkt. Coleopteren

mit niedrigen Nettopreisen versendet gratis und franko

Heinrich E. M. Schulz, Hamburg 22  
Hamburgerstrasse 45.

Lithographische

### Insekten-Etiketten (Blankette)

tauscht um gegen frische Schmetterlings-Puppen. 1000 Stück 80 ♂. Franko gegen franko.

Hagemann'sche Druckerei, Speyer a. Rh.

# Dr. O. Staudinger u. A. Bang-Haas.

Nr. 53.

Blasewitz-Dresden.

Nr. 53.

Wir bieten an in:

**Lepidopteren-Liste 53** (für 1910) (100 Seiten gross Oktav) ca. 16 000 (davon über 8000 aus dem paläarkt. Gebiete), viele der grössten Seltenheiten dabei, ca. 1400 präpar. Raupen, lebende Puppen, Gerätschaften, Bücher, gebrauchte Insektenschränke. Ferner 189 enorm billige Centurien und Lose.

Die systematische Reihenfolge dieser aussergewöhnlich reichhaltigen Liste ist die der neuen Auflage (1901) des Kataloges von Dr. Staudinger und Dr. Rebel. Zur bequemeren Benutzung ist die Liste mit **vollständigem Gattungsregister** (auch Synonyme) für Europäer und Exoten versehen.

Preis der Liste 1.50 Mk. (180 Heller, 190 Centimes).

Die Liste enthält viele Neuheiten und Preisänderungen.

**Coleopteren-Liste 30 A (Palaearkten)** (80 Seiten gross Oktav) 14 400 aus dem paläarkt. Faunengebiet und 60 sehr preiswerte Centurien. Die Liste ist mit vollständigem alphab. Gattungsregister (2450 Genera) versehen.

Preis 1 Mk. (120 Heller).

### Coleopteren-Liste 30 B (Exoten)

kommt in Kürze zur Ausgabe.

**Liste VII** (76 Seiten gross Oktav) über europ. und exot. diverse Insekten, ca. 3200 Hymenopt., 2400 Dipt., 2200 Hemipt., 600 Neuropt., 1100 Orthopteren und 265 biol. Objekte; sowie 50 sehr empfehlenswerte billige Centurien. Die Liste ist ebenfalls mit vollständigem alphab. Gattungsregister (2800 Genera) versehen.

Preis 1.50 Mk. (180 Heller).

Listenversand gegen Vorauszahlung, am sichersten per Postanweisung.

Diese Beträge werden bei Bestellung von Insekten der betreff. Gruppe von über 5 M. netto wieder vergütet. Da fast alle im Handel befindlichen Arten in unseren Listen angeboten sind, so eignen sich dieselben auch sehr gut als Sammlungskataloge.

Hoher Barabbatt. Auswahlsendungen bereitwilligst.

Die in unseren Listen angebotenen Arten sind bei Erscheinen stets in Mehrzahl vorhanden.

# Sammel-Mappen

zu

## „Seitz, Grossschmetterlinge“.

Vielfachen Wünschen unserer Mitglieder und Abonnenten auf den „Seitz“ nachgebend, haben wir uns entschlossen, mit Ausgabe der **Einbanddecken zum I. Bande** (Rhopalocera palaeartica) gleichzeitig eine **Sammel- und Aufbewahrungsmappe** für die **Lieferungen der noch nicht abgeschlossenen Bände** in Auftrag zu geben. Die Mappe wird einfach, aber gediegen und zweckentsprechend mit **Leinenrücken** und **Leinwandklappen** ausgeführt und kann bei genügender Beteiligung zum billigen Preise von nur **65 ♂** per Stück (Porto für direkte Zusendung extra) geliefert werden. Wir bitten zu bestellen.

Hochachtungsvoll

Stuttgart.

Fritz Lehmanns Verlag G. m. b. H.

## Allgemeine botanische Zeitschrift

für Systematik, Floristik, Pflanzengeographie etc.

Erscheint seit 1895 unter Mitwirkung einer Reihe namhafter Botaniker. Das Fachblatt bringt Abhandlungen über schwierige Pflanzengruppen, Diagnosen kritischer Arten, Formen und Bastarde, Schilderungen floristisch und pflanzengeographisch interessanter Gebiete, bot. Reiseberichte, Referate, Berichte über die Tätigkeit bot. Institute, Vereine, Tauschvereine etc. Biographien verdienter Botaniker, Personalmeldungen, Anzeigen etc. Die „Allg. bot. Zeitschrift“ erscheint pünktlich am 15. jeden Monats, geheftet und mit Umschlag versehen, ist Organ bzw. referierendes Organ v. 6 botan. Vereinen, kostet pro Quartal 1.50 Mark und wird unter Kreuzband portofrei versandt. In der „Allg. botan. Z.“ werden die Bemerkungen zu dem von A. Kneucker herausgegebenen Exsiccatenwerke „Glumaceae exsiccatae“ publiziert, das die Spelzengewächse der ganzen Erde umfasst und von dem bereits 46 Lieferungen erschienen sind. Als Gratisbeilage sind beigelegt die Bemerkungen zur „Flora exsiccata Rhena“ Probeexemplare des Blattes stehen auf Wunsch gratis zur Verfügung.

Karlsruhe in Baden (Deutschland).

Der Herausgeber: A. Kneucker, Werderplatz 48.  
Verleger: J. J. Reiff.

# Entomologische Literatur. Insekten.

Andree. Les Parasipeo Maladies . . .	M.	3,50
Bersagli. Insectes Comestibles . . .	"	2.—
Brauer. Neuropteren Oesterreichs . .	"	3,50
Bouche. Insectenfressende Pflanzen . .	"	2.—
Candeze. Les Moyens Insectes . . .	"	2.—
Fieber. Europ. Hemipteren . . .	"	10.—
Frogatt. Austral. Termiten . . .	"	2.—
Gadeau Cerville. Insect. Phosphoresc. .	"	3.—
Lübbock. Ameisen, Bienen, Wespen . .	"	5.—
Marshall. Atlas d. Tierverbreitung . .	"	8.—
Ribbe. Lepidopt. v. Gr. Ceram . . .	"	2,50
Standfuss. Aprotiden d. europ. Fauna . .	"	2.—
Strässle. Schmetterlingsbuch . . .	"	4.—
Trassenberg. Was da kriecht und fliegt . . .	"	4,50
Webster. Hymenoptera . . .	"	2,50

Alle Bücher sind tadellos, wie neu, geb. Verkauf gegen Nachnahme, Porto extra.

M. J. Wintzer, Berlin SO. 36  
Lausitzerstrasse 16.

## Tauschstelle Wien

schliesst am 15. März die Tauschseason. Angebote können daher nur noch bis 1. Februar angenommen werden, damit bis 15. März alle Sendungen erledigt sind. Noch einige Centurien.

Hans Hirsche  
Wien IV, Weyringergasse 13 I.

### Insektenkästen

aus Erlenholz, in Nut und Feder staubdicht schliessend, unerreicht billig:

Grösse	roh	mit Auslage	mit Glas
30×40 cm	1,20 Mk.	1,70 Mk.	2,25 Mk.
40×47 "	1,50 "	2,25 "	3,— "
42×51 "	1,70 "	2,60 "	3,50 "

Die Kästen mit Glas sind vollständig gebrauchsfertig, ringsum gebeizt und mattiert; ringsum poliert nur 50 Pf. mehr. Preisliste kostenlos.

E. Gundermann, Gotha  
Leesenstrasse 13.



Man verlange grat. u. fr. m. reich. illustr. Preislisten über entom. Requisiten.— Gespannte Lepidopteren.

Habe eine grosse Anzahl von meinem verstorbenen Mann angefertigter

### Zeichen-Vorlagen

meistens Tagfalter in drei- und vierkantigen Kästchen, mit 1, 2 und 3 Faltern abzugeben. Preis pro 20 Stück gemischt M. 10.— franko. Bei geringerer Abnahme werde Packung und Porto berechnen. Ernste Interessenten belieben Anfragen zu richten an

K. Caspari Witwe, Wiesbaden  
Walluferstrasse 4.

Naturalienhandlung  
von V. Frič in Prag, 1544—II  
kauft und verkauft  
Naturhistorische Gegenstände aller Art.

### Raupen und Schmetterlinge.

Praktische Anleitung zum Sammeln, Züchten und Präparieren sowie zur Anlage entomologisch-biologischer Sammlungen. Von Karl Mühl. Mit einem Geleitwort von Dr. K. G. Lutz.

Mit 6 Tafeln und 35 Textabbildungen. 96 Seiten. Geh. M. 1.—, geb. M. 1,40.

### Bilder aus dem Käferleben.

Von Prof. Dr. Kurt Lampert.

Mit 5 Tafeln und 35 Textabbildungen. 125 Seiten. Geh. M. 1.—, geb. M. 1,40. Zu beziehen durch alle Buchhandlungen oder direkt vom Verlage

Strecker & Schröder, Stuttgart.

### Wer?

kann mir die jetzige Adresse in Nordamerika des Lehrers

Sasko, früher in Arya (Ungarn) angeben? Bitte darum. Kosten vergüte. Wilhelm Niepelt, Zirlau b. Freiburg (Schles.).

### Insektenkästen, Schränke Spannbretter usw.

in sauberer und solider Ausführung liefert seit 16 Jahren zu den billigsten Preisen die Spezialtischlerei

Hugo Günther (G. Augustin Nachf.)  
Gotha.

Preislisten gratis!

Hunderte von Anerkennungen!  
Prämiert Schwabach 1905.

## Naturleben.

III. Monographien zur  
Naturkunde Band I.

R. Zimmermann  
Der deutschen Heimat  
Kriechtiere u. Lurche

M. 2.—, gebunden M. 3.—  
ist für jeden Naturfreund  
nur zu empfehlen.

### Verlag Fritz Lehmann Stuttgart

Einen wichtigen Beitrag zur  
Psychologie der Brutpflege  
bildet:

Dr. phil. W. Schamichen  
Aus den Kinderstuben  
der Tiere

M. 2.—, gebunden M. 3.—

III. Monographien zur  
Naturkunde Band II.

## Naturleben.

Abzugeben 45 Hefte:

## Die paläarktischen Grossschmetterlinge

von Dr. A. Seitz zum Preis von 20 M.

A. Thumm, Heilbronn, Kramstrasse 22.

### Photographischer Apparat

mit ansetzb. Momentverschluss, 13×18 und 9×12, sehr geeignet zur künstlerischen und wissenschaftlichen (lepidopterol.) Aufnahmen mit zusammenlegb. Stativ und Kassetten, Neuwert 200 M. gebe, weil nicht photogr., für 50 M. ab; Probeplatte zur Ansicht.

### Biologien!

85 geschlüpfte, präpar. Puppen nur grosser, gangbar., meist guter Arten wie orizaba. populifol. testud. etc. en bloc zu 2,50 M. abzugeben. Lem. dumi u. L. fuscantar. Freil.-Eier, ebenso wie Puppen ab. Arten, im Tausch gegen alles konv. Material.

L. dumi-Eier, Dutz. 25, 100 St. 1,75 M.  
H. P. Nabyll, Eisenach i. Th., Ofenstein 4 I.

Allen Anfragenden teile hierdurch mit, dass ich meine

### Käferhandlung

mit Ausnahme von Lucaniden verkauft habe.  
J. Hirsch, Berlin NO. 55, Bötzowstr. 9.

### Zum Selbstbestimmen

empfehlen wir:

### Handbuch für Schmetterlings- sammler.

Von Alexander Bau.

Eine Naturgeschichte aller in Deutschland, Oesterreich und der Schweiz vorkommenden Gross- sowie der vorzugsweise gesammelten Klein-Schmetterlinge.

Mit 67 musterhaft ausgeführten Zeichnungen im Text.

Preis brosch. Mk. 5.—, gebd. Mk. 6.—

### Handbuch für Käfersammler.

Von Alexander Bau.

Beschreibung der in Deutschland, Oesterreich und der Schweiz vorkommenden Coleopteren.

Mit 144 musterhaft ausgeführten Zeichnungen im Text.

Preis brosch. Mk. 6.—, gebd. Mk. 7.—  
Für Anfänger:

### Das Anlegen von Käfer- und Schmetterlings-Sammlungen.

Von C. Wingelmüller.

Mit 32 Abbildungen im Text.  
Preis brosch. Mk. 1,50, geb. Mk. 2,25.

Zu beziehen durch alle Buchhandlungen.

Creutz'sche Verlagsbuchhandlung  
in Magdeburg.

### Diejenigen Mitglieder,

welche inserieren u. ihre 100 Freizeilen überschritten haben, werden höf. u. dringend ersucht, soweit sie ihren Bezahlungen noch nicht nachgekommen sind, dieselben laut den ihnen zugesandten Rechnungen zu regeln.

### Zur gefl. Beachtung!

Wir ersuchen hiermit die verehrl. Mitglieder höf., alle noch rückständigen Mitglieds- und Inseratenbeiträge baldigst einzusenden. Laut Statut sind alle Ueberzeilen pränumerando zu zahlen und können wir deshalb neue Inserate nur dann aufnehmen, wenn die alten bezahlt sind. Es liegt somit nur im eigensten Interesse der Mitglieder, durch Pünktlichkeit in diesem Punkte unsere Bemühungen zu unterstützen.

Die Geschäftsstelle.

# ENTOMOLOGISCHE ZEITSCHRIFT.

Central-Organ des  
Entomologischen

Internationalen  
Vereins.

Herausgegeben unter Mitwirkung hervorragender Entomologen und Naturforscher.

Die Entomologische Zeitschrift erscheint wöchentlich einmal. Insertionspreis pro dreigespaltene Petit-Zeile oder deren Raum 20 Pfg. — Mitglieder haben in entomologischen Angelegenheiten in jedem Vereinsjahr 100 Zeilen Inserate frei.

✎ *Schluss der Inseraten-Aannahme Mittwoch morgens 8 Uhr.* ✎

Inhalt: Ein Frühlingstag im pennsylvanischen Walde (Fortsetzung). — Die Macrolepidopterenfauna Osnabrücks (Fortsetzung). — Literatur. — Kleine Mitteilungen. — Eingesandt. — Berichtigung. — Inserate.

## Ein Frühlingstag im pennsylvanischen Walde.

Von *Max Rothke*, Scranton, Pennsylvania.

(Fortsetzung).

Der gemeinste Tagschmetterling Nordamerikas ist gegenwärtig unbestreitbar unser kleiner Kohlweissling *Pieris rapae* L., der Strassenjunge unter den hiesigen Schmetterlingen, wie es zur Zeit unter den hiesigen Vögeln unser alter trauter Freund und Hausgenosse „Spatz“ ist.

Wie so mancher Emigrant aus Europa seine angeborenen guten oder schlechten Eigenschaften in diesem weitem und freieren Lande in gesteigertem Masse zur Entwicklung zu bringen vermochte, so auch die beiden nichtsnutzigen Gesellen aus meinem alten Vaterlande. In unbewusster aber strenger Befolgung des weisen Satzes, dass eine schnelle Anpassung an die Verhältnisse und eine reiche Fruchtbarkeit die besten Aussichten auf baldige Vorherrschaft gewähren, ist es dem kühnen Eindringling gelungen, in der verhältnismässig kurzen Zeit von 50 Jahren fast die ganzen Vereinigten Staaten zu erobern. Aber man kann nicht sagen, dass er ein Liebling des Volkes geworden ist. Die Raupen der hübschen Schmetterlinge haben nämlich eine unangenehme Eigenschaft, sie fressen zu viel, und dabei haben sie es ganz besonders auf die Kappusanpflanzungen abgesehen. Wenn es dem amerikanischen Farmer nun auch nicht auf ein Kappusblättchen ankommt, so kann man es ihm gewiss nicht verdenken, dass er der gefräßigen Brut nicht seine ganzen Gemüsegelder opfern will.

In Europa richten die *rapae*-Raupen ja auch manchen Schaden an, aber bei Weitem nicht in dem Masse wie in Amerika. Sollte in Europa diese Art vielleicht durch *brassicae*, welche ja dort zahlreicher auftritt wie jene, bezüglich des Ueberhandnehmens in Schranken gehalten werden? Man hat es hier erlebt, dass *protodice* Bd. und *Lec.* seit dem Erscheinen von *rapae* in manchen Distrikten erheblich zurückgewichen, ja aus einzelnen Gebieten bereits gänzlich verschwunden ist. Es wäre gewiss interessant zu erfahren, welche Wirkung es hier auf *rapae* ausüben würde, wenn plötzlich einmal *brassicae* auf dem Plan

erschiene. Zu einem derartigen Versuch werden die Amerikaner, die jetzt neben ihren eigenen schon genug europäische Plagen besitzen, wohl nicht ihre Zustimmung geben. Es hiesse das ja allerdings auch einen kleinen Teufel durch einen noch grösseren Teufel vertreiben zu wollen. Mich aber sollte es gar nicht wundern, wenn eines schönen Tages auch Freund *brassicae* ungerufen eine Fahrt nach dem verheissungsvollen Westen antritt und sich an den amerikanischen Kappusfeldern gütlich tut, denn Grünkohl gibts hier zu Lande nicht viel, so dass er auf seine Lieblingsnahrung bald verzichten müsste. Dass es ihm gelingen würde, sich auf dem noch immer jungfräulichen Boden Nordamerikas bald zu akklimatisieren, daran hege ich wenig Zweifel; denn Nordamerika besitzt jetzt schon an Tieren und Pflanzen eine ganze Reihe europäischer bzw. asiatischer Arten, die erst seit Auftreten der kaukasischen Menschenrasse nach und nach hier einwanderten und schnell genug dauerndes Heimatrecht sich erwarben, zum Teil sogar die Vorherrschaft über die ansässigen Arten erlangten, wogegen es bis jetzt nur sehr wenigen spezifisch amerikanischen Arten gelungen ist, in Europa andauernd festen Fuss zu fassen. Es liegt ein Stück tragischen Weltgeschehens in diesem stillen, aber unausgesetzten und, wenn wir vom Menschen absehen, auch wohl meist unbewusst geführten Kampfes um die Vorherrschaft in diesem Lande, dem der denkende und tiefer empfindende Beobachter nicht ohne Interesse und Teilnahme gegenüber steht.

Die amerikanischen Lepidopterologen haben auch bereits verschiedene neue Formen von *rapae* beschrieben und getauft, so eine ganz fleckenlose als *immaculata* Sk. und Aar., eine andere, die nur auf die Neuenglandstaaten angewiesen sein soll, als *norangliae* Scudd. Diese ist mehr gelblich, namentlich auf der Unterseite. Ob diese Formen in Europa gänzlich fehlen und erst hier seit der Einwanderung von *rapae* entstanden sind, weiss ich nicht, bezweifle es aber sehr.

Ausser den genannten Weisslingen flattern auch einzelne schmucke Bläulinge durch den von den Sonnenstrahlen durchfluteten blätterlosen Wald. Sie erinnern uns sofort wieder an eine bekannte europäische Species, an *argiolus* L. S. N. Man hat bei der Beschreibung dieser Aehnlichkeit Rechnung getragen und

ihr den Namen *pseudargiolus* Bd. und Lec. beigelegt. Auch diese Art hat sich in Amerika etwas umgemodelt und sie neigt hier sehr zur Varietätenbildung. Allein zwölf verschiedene Formen sind in den Katalogen von Smith und Dyar mit Namen aufgeführt. Und nur vielleicht die Hälfte davon sind geographische Rassen.

Die Frühlingsgeneration tritt in hiesiger Gegend in drei verschiedenen Formen auf: *violacea* Edw., *marginalis* Edw. und *lucia* Kirby. Die gewöhnlichste und eigentlich normale Frühlingsform ist *violacea*. Diese ist auf der Unterseite weiss mit den schwarzen Punkten, wie sie ähnlich oder gleich auch *argiolus* besitzt. Das Blau auf der Oberseite hat oft einen schwach violetten Schimmer. *Marginalis* ist in der Regel stärker gezeichnet und hat auf der Unterseite ein schwärzliches Band am Saume der Hinterflügel, bei besonders stark gezeichneten Exemplaren auch auf den Vorderflügeln.

Das charakteristische Merkmal der var. *lucia* ist ein unregelmässiger, in der Ausdehnung sehr schwankender Fleck in der Wurzelhälfte auf der Unterseite der Hinterflügel, der durch strichartige Vergrößerung der Punkte entsteht. Bei den extremsten Exemplaren sind diese alle ineinandergeflossen und bilden einen zusammenhängenden grossen Fleck. Oft ist auch ein schwarzes Saumband vorhanden.

Die Frühlingsgeneration hat eine lange Erscheinungsdauer; sie beginnt mit den ersten warmen Frühlingstagen im April und endigt erst im Juni. Es besteht in der hiesigen Gegend nur eine unmerkliche Pause zwischen der ersten und der zweiten Generation, so dass es bei den im Juni gefangenen Exemplaren manchmal schwer zu sagen ist, ob sie der ersten oder der zweiten Generation angehören. Man kann aus der langen Erscheinungsdauer schliessen, dass *pseudargiolus* möglicherweise sowohl als Raupe wie als Puppe überwintert. Die letzteren liefern die ersten im Frühling erscheinenden Exemplare, denen sich nach und nach die anderen anreihen. Wenn nach anhaltend rauhem und kaltem Frühlingswetter sich plötzlich und ohne Uebergang einige sehr warme Tage einstellen, wie es in Nordamerika mit seinen heftigen Temperaturstürzen alljährlich geschieht, so fliegen auch gleich einzelne *pseudargiolus*. Er ist in Wirklichkeit der erste im Frühjahr erscheinende Tagfalter.

Ein grosser Prozentsatz der ersten Frühlingsexemplare gehört der var. *marginalis* an, wogegen diese Form später nur selten sich zeigt. Das Gleiche scheint mit *lucia* der Fall zu sein. Diese Form ist in hiesiger Lokalität sehr selten. Die wenigen Exemplare, die ich besitze, fing ich zeitig im Jahre. Auch fing ich einmal an einem solchen warmen Frühlingstage, der nach kaltem Wetter folgte, ein Exemplar, bei dem die ganze Unterseite durch schwarze Bestäubung verdunkelt ist. Bei Exemplaren der beiden genannten Formen, die ich aus Digby, Neu-Schottland besitze, sind die charakteristischen Merkmale sehr scharf und deutlich ausgeprägt, mehr als bei Stücken aus hiesiger Gegend. Unter den Exemplaren der Sommergeneration stellen sich diese Formen, soweit ich bis jetzt beobachtet habe, niemals ein. Wir dürfen demnach die Varietäten *marginalis* und *lucia* wohl als ausgesprochene Kälteformen ansehen.

(Schluss folgt.)

## Die Macrolepidopterenfauna Osnabrücks.

Von B. Brake, Osnabrück.

(Fortsetzung.)

### VIII. Notodontidae.

1. *Cerura* Schrnk.
  - bicuspis* Bkh. Selten. Vorkommen ständig abnehmend.
  - furcula* Cl. Weniger selten.
  - bifida* Hb. Nicht selten. In den letzten Jahren seltener.
2. *Dicranura* B.
  - vinula* L. Häufig. Leidet unter den Ichneumoniden.
3. *Stauropus* Germ.
  - fagi* L. Verbreitet. In den letzten Jahren seltener.
4. *Hoplitis* Hb.
  - milhauseri* F. Selten. Vorkommen gegen früher abnehmend.
5. *Gluphisia* B.
  - crenata* Esp. Selten.
6. *Drymonia* Hb.
  - querna* F. Nicht häufig.
  - trimacula* Esp. (*dodonaea* Frr.). Selten.
  - v. et ab. *dodonaea* Hb. (*trimacula* Esp.). Selten.
  - chaonia* Hb. Nicht häufig.
7. *Pheosia* Hb.
  - tremula* Cl. (*dictaea* Esp.). Häufig.
  - dictaeoides* Esp. Heute selten.
8. *Notodonta* O.
  - ziezac* L. Häufig.
  - dromedarius* L. Häufig.
  - phoebe* Siebert (*tritophus* Esp.) Sehr selten. Von Heydenreich festgestellt. 1906 von mir als Falter gefangen.
  - tritophus* Esp. (*torva* Hb.). Selten. Erst dreimal aus der Raupe gezogen.
  - trepida* Esp. Seit mehreren Jahren selten. 1907 als Falter gefunden.
9. *Leucodonta* Stgr.
  - bicoloria* Schiff. Selten.
10. *Ochrostigma* Hb.
  - melagona* Bkh. Verbreitet, nicht selten.
11. *Odontosia* Hb.
  - carmelita* Esp. Selten. 1890 häufig.
12. *Lophopteryx* Stph.
  - camelina* L. Häufig.
  - do. ab. *giraffina* Hb. Unter der Art, nicht häufig.
  - cuculla* Esp. In den letzten Jahren seltener.
13. *Pterostoma* Germ.
  - palpina* L. Nicht selten.
14. *Ptilophora* Stph.
  - plumigera* Esp. Nicht häufig; zerstreut an Bergahorn. 1905 in Anzahl gezogen.
15. *Phalera* Hb.
  - bucephala* L. Sehr häufig.
16. *Pygaera* O.
  - anastomosis* L. Selten; von Heyd. festgestellt.
  - curtula* L. Häufig.
  - anachoreta* F. Selten.
  - pigra* Hufn. Häufig.

### IX. Lymantriidae.

1. *Orgyia* O.
  - gonostigma* F. Nicht häufig.
  - antiqua* L. Sehr häufig.
  - ericae* Germ. Sehr selten: von Heydenreich festgestellt.

2. *Dasychira* Stph.  
*fascelina* L. Sehr selten; von Heydenreich festgestellt.  
*pudivunda* L. Häufig.  
do. ab. *concolor* Stgr. Unter der Art, nicht häufig; seit 1895—1908 2 ♂ und 2 ♀ gezogen; auch von anderen Sammlern.
3. *Euproctis* Hb.  
*chrysorrhoea* L. Die als Schädling angesehene Raupe hier nicht häufig.
4. *Porthesia* Stph.  
*similis* Fuessl. Häufig.
5. *Arctornis* Germ.  
*l-nigrum* Mueller (v. *nigrum* F.). Selten.
6. *Stilporotia* Westw.  
*salicis* L. Oft sehr häufig; 1905.
7. *Lymantria* Hb.  
*dispar* L. Von Heydenreich festgestellt, seitdem ausgestorben.  
*monacha* L. Häufig; als Schädling nicht aufgetreten.  
do. ab. *nigra* Frr. Unter der Art; nicht selten.  
do. ab. *eremita* O. Unter der Art; nicht selten.

#### X. *Lasiocampidae*.

1. *Malacosoma* Hb.  
*neustria* L. Sehr häufig in gelber und brauner Form.
2. *Trichiura* Stph.  
*crataegi* L. Verbreitet, aber nicht häufig.
3. *Poecilocampa* Stph.  
*populi* L. Nicht selten. Herbst 1907 sehr häufig.
4. *Eriogaster* Germ.  
*lanestris* L. Sehr selten; von Heydenreich festgestellt.
5. *Lasiocampa* Schrk.  
*quercus* L. Früher häufig, seit Jahren selten.  
*trifolii* Esp. Seit Jahren selten.  
do. ab. *iberica* Gn. Unter der Art 2 ♂ und 2 ♀ aus der Raupe gezogen. Auch von anderen.  
do. ab. *medicaginis* Bkh. Selten.
6. *Macrothylacia* Rbr.  
*rubi* L. Häufig.
7. *Cosmotriche* Hb.  
*potatoria* L. Häufig.
8. *Epicnaptera* Rbr.  
*tremulifolia* Hb. (*betulifolia* (O.)). Früher oft, in letzten Jahren selten gefunden.
9. *Gastropacha* O.  
*quercifolia* L. Selten, nur dreimal von mir als Raupe gefunden.  
do. ab. *alnifolia* O. Selten.
10. *Odonestis* Germ.  
*pruni* L. Meist selten. 1908 häufiger.
11. *Dendrolimus* Germ.  
*pini* L. und *pini* ab. (unbenannt). Selten, nur viermal im Herbst gefunden und getrieben, darunter 1 ♂ mit rotbraunen Ober- und Unterflügeln und erloschenen Binden.

#### XI. *Endromididae*.

1. *Endromis* O.  
*versicolora* L. 1895 sehr häufig; in den letzten Jahren seltener.

#### XII. *Saturniidae*.

1. *Saturnia* Schrk.  
*pavonia* L. 1895 in grosser Zahl als Raupe gefunden, seitdem auch von anderen Sammlern in einzelnen Stücken.

2. *Agria* O.  
*tau* L. Nicht selten. Die Ab. hier noch nicht festgestellt, dagegen Zwitter in 2 Exemplaren von Jamm. gezogen.

#### XIII. *Drepanidae*.

1. *Depana* Schrk.  
*falcataria* L. Häufig.  
*curvatula* Bkh. Weniger häufig.  
*lacertinaria* L. Häufig.  
*binaria* Hufn. Häufig.  
*cultraria* F. Nicht selten.
2. *Cillix* Leach.  
*glaucata* Sc. Nicht selten.

#### XIV. *Noctuidae*.

##### A. *Acronyctinae*.

1. *Panthea* Hb.  
*coenobita* Esp. 1908 von Wilker durch Lichtfang festgestellt.
2. *Diptera* Hb.  
*alpium* Osbeck (orion Esp.). Weniger häufig.
3. *Demas* Stph.  
*coryli* L. Häufig.
4. *Acronicta* O.  
*leporina* L. Verbreitet, nicht selten.  
do. ab. *bradyporina* Tr. Unter der Art, nicht häufig.  
*aceris* L. Häufig.  
*megacephala* F. Häufig.  
*alni* L. Sehr selten; von Heydenreich und mir je eine Raupe gefunden.  
*tridens* Schiff. Weniger häufig.  
*psi* L. Häufig.  
*cuspis* Hb. Selten.  
*auricoma* F. Weniger häufig.  
*rumicis* L. Verbreitet, nicht selten.
5. *Craniophora* Snell.  
*ligustri* F. Nicht häufig.

##### B. *Trifinae*.

1. *Agrotis* O.  
*strigula* Thnb. Weniger häufig.  
*signum* F. Weniger häufig.  
*janthina* Esp. Nicht häufig. Von Jamm. bei Melle und 1904 von mir als Raupe bei Osnabrück gefunden und als Falter geködert.  
*fimbria* L. Nicht selten.  
*interjecta* Hb. In günstigen Jahren nicht selten. 1903—5 häufig aus Raupen gezogen.  
*augur* F. Häufig.  
*pronuba* L. Häufig.  
do. ab. *innuba* Tr. Häufiger als die Stammart.  
*orbona* Hufn. Nicht selten.  
*comes* Hb. Nicht selten.  
*triangulum* Hufn. Nicht selten.  
*baja* F. Nicht selten.  
*c-nigrum* L. Nicht selten.  
*ditrapezium* Bkh. Nicht selten.  
*stigmatica* Hb. Selten.  
*xanthographa* F. Häufig.  
v. et ab. *cohaesa* H.-S. Unter der Art, nicht häufig.  
*umbrosa* Hb. Nicht häufig, 1904—5 geködert.  
*rubi* View. Nicht selten.  
*brunnea* F. Häufig.  
*primula* Esp. (*festiva* Hb.). Weniger häufig.  
*plecta* L. Weniger häufig.  
*simulans* Hufn. Selten.  
*putris* L. Nicht selten.  
*exclamationis* L. Selten, 1905 geködert.

- recussu Hb. Selten.  
 nigricans L. Nicht häufig, 1904—5 geködert.  
 tritici L. Nicht selten.  
 do. v. aquilina Hb. Selten.  
 obelisca Hb. Selten.  
 corticea Hb. Nicht häufig, 1904—5 geködert  
 und gezogen.  
 ypsilon Rott. Häufig.  
 segetum Schiff. Häufig.  
 saucia Hb. Nicht häufig.  
 vestigialis Rott. Selten.  
 prasina F. Sehr häufig.  
 occulta L. Selten; 1900 von Jamm. gefangen.
2. *Pachnobia* Gn.  
 rubricosa F. Selten.  
 leucographa Hb. Selten.
3. *Charaeas* Stph.  
 graminis L. Selten.  
 do. ab. tricuspid. Esp. Selten.
4. *Epineuronia* Rbl.  
 popularis F. Selten.  
 cespitis F. Selten.
5. *Mamestra* Hb.  
 leucophora View. Nicht häufig, 1905 geködert.  
 advena F. Selten. 1900 von Jamm. aus der  
 Raupe gezogen.  
 tincta Brahm. Nicht häufig.  
 nebulosa Hufn. Sehr häufig. Eine sehr dunkle  
 Abart aus der Raupe gezogen.  
 brassicae L. Sehr häufig.  
 persicariae L. Sehr häufig.  
 do. ab. unicolor Stgr. Unter der Art, nicht  
 häufig.  
 albicolon Hb. Selten.  
 oleracea L. Nicht selten.  
 genistae Bkh. Nicht häufig. 1904—5 geködert.  
 dissimilis Knoch. Nicht häufig.  
 thalassina Rott. Nicht häufig.  
 contigua Vill. Nicht selten.  
 pisi L. Häufig.  
 trifolii Rott. Nicht selten.  
 dentina Esp. Nicht häufig, 1905 geködert.  
 do. ab. latenai Pier. Selten.  
 reticulata Vill. Selten. 1902 von Jamm. gefangen.  
 chrysozona Bkh. Selten. 1900 von Jamm. ge-  
 fangen.  
 serena F. Nicht selten. Beides unter den  
 Ichneumoniden.
6. *Dianthoecia* B.  
 nana Rott. Selten.  
 capsicola Hb. In guten Jahren nicht selten.  
 cucubali Fuessl. Seltener.  
 carpophaga Bkh. Selten.
7. *Miana* Stph.  
 ophiogramma Esp. Nicht häufig.  
 strigilis Cl. Nicht selten.  
 do. ab. aethiops Hw. Unter der Art; nicht  
 selten.  
 latruncula Hb. Als sichere Art festgestellt, nicht  
 selten.
8. *Bryophila* Pr.  
 perla F. Selten. 1901 von Jamm. gefangen.
9. *Diloba* B.  
 caeruleocephala L. Häufig.
10. *Apamea* O.-Pr.  
 testacea Hb. Selten.
11. *Celaena* Stph.  
 matura Hufn. Selten.
12. *Hadena* Schrk.  
 adusta Esp. Nicht häufig.  
 sordida Bkh. Selten, von Heydenreich festgest.  
 monoglypha Hufn. Häufig.  
 do. ab. intuscata Buch-White. 1904 in beiden  
 Geschlechtern festgestellt, von Staudinger bestätigt.  
 lateritia Hufn. Nicht häufig; 1905 geködert.  
 lithoxylea F. Von Heydenreich festgestellt. 1905  
 in beiden Geschlechtern geködert.  
 rurea F. Häufig.  
 do. ab. alopecurus Esp. Unter der Art, seltener.  
 hepatica Hb. Selten, 1902 von Jamm. aus der  
 Raupe gezogen.  
 basilinea F. Häufig.  
 gemina Hb. Selten.  
 do. ab. remissa Pr. Selten.  
 unanimis Pr. Selten.  
 secalis Bjerk. (didyma Esp.). Häufig.  
 do. ab. nictitans Esp. } Unter der Art,  
 do. ab. leucostigma Esp. } nicht selten.
13. *Polia* O.  
 flavicincta F. Sehr selten, 1907 von Wilker  
 geködert.  
 chi L. Sehr selten, von Heydenr. festgestellt.
14. *Brachionycha* Hb.  
 sphinx Hufn. Häufig.
15. *Miselia* O.  
 oxyacanthae L. Häufig.
16. *Dichonia* Hb.  
 aprilina L. Verbreitet, nicht selten.
17. *Dryobota* Ld.  
 protea Bkh. Selten. 1906 als Falter gefunden.
18. *Dypterygia* Stph.  
 scabriuscula L. Nicht selten. 1905 geködert.
19. *Hyppa* Dup.  
 rectilinea Esp. Selten, von Heydenreich und  
 Jamm. als Raupen gefunden.
20. *Chloantha* Gn.  
 poliodon Cl. Nicht häufig, 1904/5 aus der  
 Raupe gezogen.  
 hyperici F. Sehr selten. 1904 aus der Raupe  
 gezogen. Feststellung war ungewiss, weil Falter  
 nach dem Schlüpfen verschwanden, später abge-  
 storben im Moos des Puppenkastens gefunden.
21. *Trachea* Hb.  
 atriplicis L. Sehr häufig.
22. *Euplexia* Stph.  
 lucipara L. Sehr häufig.
23. *Brotolomia* Ld.  
 meticulosa L. Häufig.
24. *Mania* Tr.  
 maura L. Selten, von Heydenr., andern Samm-  
 lern und mir nur als Falter gefangen.
25. *Naenia* Stph.  
 typica L. Häufig.
26. *Helotropha* Ld.  
 leucostigma Hb. Selten, von Heydenr. festg.  
 do. ab. fibrosa Hb. Selten, v. Heydenr. festg.
27. *Hydroecia* Gn.  
 nictitans Bkh. Nicht häufig.  
 do. ab. erythrostigma Hw. Nicht häufig.  
 do. ab. lucens Frr. Nicht häufig.  
 micacea Esp.

(Fortsetzung folgt.)

## Literatur.

**Fr. Berges Schmetterlingsbuch**, neu bearbeitet und herausgegeben von Professor Dr. H. Rebel in Wien. Neunte Auflage. Schweizerbart, Stuttgart. Lieferung 10, 11, 12 und 13.

In rascher Folge sind die bezeichneten Lieferungen erschienen, welche wieder wie die früheren in gewohnt präziser und klarer Weise die Behandlung eines Teiles der Noctuen und zwar von *Aprotis margaritacea* Vill. bis *Tapinostola fulva* Hb. bringen.

Durchschnittlich siebeneinhalb Jahre bedurfte das Bergesche Schmetterlingsbuch im Laufe der Zeiten zu einer Neuauflage und zwischen der VIII. und der vorliegenden IX. Auflage liegt ein Zeitraum von zehn Jahren, für die moderne, im Benennen neuer Formen äusserst productive Gegenwart eine lange Spanne Zeit.

Es ist deshalb die Bearbeitung der neuen Auflage eine weitaus zeitraubendere und schwieriger; eine allumfassende Kenntnis des Stoffes muss dem Bearbeiter eigen sein. Diese zehn Jahre Forschung merkt man wohl beim Vergleich der einzelnen Noctuenarten mit denen der VIII. Auflage. Abgesehen davon, dass der Text völlig umgearbeitet ist, erfahren die Diagnosen jeder einzelnen Stammform eine liebevolle Kennzeichnung, während die an Zahl ganz bedeutend gewachsenen Unter- und Abarten ebenso ausreichend und klar gekennzeichnet erscheinen, auch die in der VIII. Auflage nur mit Namen erwähnten Formen aus dem südlichen Alpengebiete etc. sind beschrieben.

Aus diesem Grunde will es mir scheinen, dass der Verfasser mit dem angekündigten Texte von 60 Bogen kaum auskommen dürfte; rechnet man in der VIII. Auflage bis zu *Aprotis culminicola* Stgr. 92 Seiten und zieht die in der IX. Auflage an anderer Stelle befindlichen *Sesiidae* bis *Psychidae*, sowie *Cymatophoridae* ab, so ergibt dies 64 Seiten, wogegen der ganz gleiche Stoff in der neuen Auflage 165 Seiten umfasst! Nun, je mehr, desto besser für uns. Wenn hinwiederum die Biologie nicht Schritt hält mit der Beschreibung des Imago, der Morphologie, so ist dies unser eigene Schuld. Zahlreiche Literaturhinweise für Züchter und Andere vervollständigen den Text in angenehmer Weise. Es finden sich auch mehrere schwarze Bilder, so das Vorderbein von *Mamestra brassicae* und *Dichonia aprilina*, der Hinterrügel von *Thecophora fovea* ♂, das Mittelbein von *Callopietria purpureofasciata* ♂, sowie der Kopf von *Gortyna ochracea*. Die den 4 Heften beigegebenen 8 Farbentafeln sind durchaus verbessert, alle Falter und Raupen in frischeren natürlicheren Farben, besonders *Dicranura erminea* und *vinula* (lichter). Neu abgebildet sind *Odontesia sieversi* ♂, *Gluphisia crenata* ♀ nebst den verbesserten Raupen von *Lymantria monacha* und *Cosmotriche potatoria*, letztere war einer Verbesserung sehr bedürftig. Hingegen ist weggefallen *Stygia australis*, *Perisomena caecigena* ♀ ist auf den, dieser Art gebührenden Platz zu den Saturniden übersiedelt. Das ♀ von *Aglia tau* ist in der VIII. Auflage besser (heller) gebracht, hingegen ist *Acronycta auricoma*, wie so viele andere Arten in der neuen Auflage bedeutend besser (lichter) ausgefallen. F. H.

**Spuler's Schmetterlingswerk wird fertig!** Durch verschiedene Zuschriften angeregt, haben wir uns mit dem Autor und dem Verlag der neuen Ausgabe von Hoffmanns Schmetterlingsbuch ins Einvernehmen gesetzt. Nachdem schon Herr Prof. Spuler uns einen befriedigenden Bescheid gegeben hat, ermächtigt uns jetzt auch der Verlag zu folgender Veröffentlichung:

Der für die Schlusslieferung bestimmte Text, sowie die Tafeln nebst allen noch fehlenden Tafelerklärungen sind vom Verfasser mit Imprimatur versehen und werden in den nächsten Tagen ausgedruckt sein. Das Familienregister kam am 2. Januar in die Druckerei, das Artenregister ca. 18 Tage später. Es dürfte also die Fertigstellung der Schlusslieferung bis Ende Februar sicher zugesagt werden können.

Die abermalige Verzögerung rührt daher, dass der Umfang der Schlusslieferung durch Einschaltungen während des Drucks wesentlich erweitert wurde, so dass die Lieferung ca. 30 Bogen Text umfassen wird. Das Gesamtwerk wird nun ca. 130 Bogen Text enthalten, gegen 80 Bogen, wie ursprünglich vorgesehen war. Der Preis des Werkes wird nach Ausgabe der Schlusslieferung, wie schon mitgeteilt, von 38 *M* auf 50 *M* erhöht, so dass die bisherigen Abonnenten in dem Vorzugspreise ein Aequivalent für das langsame Erscheinen des Werkes finden mögen.

Wir ergreifen gern die Gelegenheit, dieses köstliche Werk auf's Wärmste zu empfehlen. Es ist das Vollständigste, was bisher über die Fauna von Europa geschrieben worden ist und ist mit grosser Gründlichkeit und Sachkenntnis gearbeitet. Für Sammler, die sich auf Europa beschränken, reicht es vollständig aus, besonders wenn sich der Verlag entschliesst, das was an den schon vor längerer Zeit ausgegebenen älteren Lieferungen an inzwischen Erschienenem fehlt, durch einen kurzen Nachtrag zu ergänzen. Dr. Seitz.

## Kleine Mitteilungen.

**Ulm.** (Schmetterlings- und Käferausstellung). Die vom hiesigen entomologischen Verein im „Hecht“ veranstaltete Sammlung war so stark besucht, dass sich der Ausstellungsraum als viel zu klein erwies und der Verein sich genötigt sieht, die Ausstellung noch bis Mittwoch abend zu verlängern. Ausgestellt sind sowohl systematisch geordnete Sammlungen von Schmetterlingen und Käfern Mitteleuropas, wie auch Zusammenstellungen einheimischer oder exotischer Sammelobjekte. Unter den Exoten sind die schönsten Falter der Erde vertreten, ebenso Falter aus aller Herren Länder und insbesondere aus Indien, Australien und Mittelamerika. Der Besuch ist für jedermann sehr lehrreich und genussbringend.

Nachschrift der Geschäftsstelle: Wir beglückwünschen unseren rührigen Nachbarverein aufrecht zu diesem schönen Erfolge, der aufs neue zeigt, wie Neigung und Verständnis für die Entomologie im Wachsen begriffen sind.

## Eingesandt.

(Unter eigener Verantwortung des Einsenders).

Ein unschönes Betragen des Herrn Albert Rehan, Bildhauer in Oberlind (Thür.) möchte ich hiermit meinen Herren Kollegen bekannt geben und sie warnen, keine Anfragen mehr zu beantworten, bei denen kein Rückporto beiliegt!

Am 26. 12. 09 erhielt ich von genanntem Herrn einen Brief, in dem er mich bittet, ich möchte ihm doch die jetzige Adresse des Herrn Dannehl angeben, da Bestellungen an ihn nach Tivoli als unbestellbar zurückgekommen seien. Er wolle mir gerne entstandene Unkosten ersetzen und sei mir sehr dankbar, falls ich seinem Wunsche entspräche. Ich tat dies sofort, entschuldigte mich, dass ich, da ich ihn rasch bedienen wollte, unfrankiert absenden müsse, da ich keine Briefmarken im Hause habe und des Feiertags wegen die Post geschlossen sei. Meinen Namen als Absender stempelte ich zur Vorsorge auf den Umschlag. Wie gross mein Erstaunen war, kann sich Jedermann denken, als am 29. Dezember der Brief mit dem Vermerk: „Annahme verweigert“ wieder an mich zurückkam und ich für meine Gefälligkeit 20 *ℳ* Strafporto bezahlen musste!

Carl Dietrich, Pforzheim.

## Berichtigung. Bei der Besprechung von K. Uffeln „Die Grossschmetterlinge Westfalens“

ist in der Preisangabe ein Irrtum vorgekommen. In der Nummer vom 15. Januar ist der Preis mit 2 *M* angegeben. Das Buch kostet netto 3 *M* und ist gegen porto- und bestellgeldfreie Zusendung von 3,10 *M* mit Postanweisung (nicht in Briefmarken) von Dr. H. Reker, Coerdeplatz 1, Münster i. Westf. zu beziehen.



## Vereinsnachrichten.

### Entomologischer Verein Aachen.

Sitzung jeden ersten Montag im Monat, abends 8 $\frac{1}{2}$  Uhr, im Restaurant zum „alten Präsidium“, Pontstrasse.  
Gäste willkommen.

### Entomologischer Verein Basel und Umgebung.

Sitzung jeden ersten Sonntag im Monat, nachmittags. Freie Zusammenkünfte jeden Freitag abend im Restaurant Senglet, Leonhardseck, Gerbergasse-Leonhardsberg.  
Gäste stets willkommen.

### Entomologischer Verein „Orion“, Berlin.

Gegründet 1890. Ueber 70 Mitglieder.  
Vereinslokal: Restaurant Sofiensäle, Berlin C., Sofienstrasse 18.  
Sitzungen jeden Freitag abends 9 Uhr.  
Monatlich 4 Exkursionen zur Einführung in die Entomologie.

Eine reichhaltige Bibliothek, alle für das praktische Sammeln in Frage kommende Literatur enthaltend, steht den Mitgliedern zur Verfügung.  
Gäste stets willkommen.

### Entomol. Gesellschaft „Celsia“, Berlin.

Versammlung jeden Sonnabend nach dem 1. und 15. des Monats im Restaurant Rudolf Werner, Raupachstr. 6, 2 Minuten vom Bahnhof Jannowitzbrücke.  
Gäste stets willkommen.

### Verein für Insektenkunde, Bielefeld (früher entomol. Verein Lepidoptera).

Jeden 1. und 3. Mittwoch im Monat Versammlung im Restaurant Modersohn, Niederstrasse. Gäste willkommen.

### Entomologischer Verein Braunschweig.

Jeden 1. und 3. Dienstag im Monat abends 9 Uhr Sitzung in „Dannes Hotel“. Gäste stets willkommen.

### „Aurora“, Entomolog. Verein, Breslau.

Sitzung jeden Donnerstag 8 $\frac{1}{2}$  Uhr im Restaurant „Winkler“, Neue Schweidnitzerstrasse 7/8. Gäste stets willkommen.

### Verein für schlesische Insektenkunde zu Breslau.

Sitzungen alle Freitage, abends 8 $\frac{1}{2}$  Uhr. Vereinslokal: Gasthaus zum „gelben Löwen“, Oderstr. 22. Gäste sind willkommen.

### Entomologen-Club Brötzingen.

Sitzungen jeden Samstag nach dem 1. und 15. jeden Monats von 1/2 9 Uhr ab im Gasthaus zur Linde.  
Gäste sind sehr willkommen.

### Entomologischer Verein Coblenz (für Coblenz und Umgegend).

Am 6. Januar fand die I. Generalversammlung, zu welcher auch einige Gäste anwesend waren, statt.

Der erste Vorstand, welcher aus folgenden Herren bestand: Vorsitzender: Jos. Scherer, Ober-Postass., Schriftführer: Conr. Bocklet, Präparator, Kassierer: Toni Hilgert, Konditor, I. Beisitzer: Anton Müller, Kaufmann (Vallendar), II. Beisitzer: Jos. Thyes, Schuhmachermeister, Bibliothekar: Hch. Burscheid wurden einstimmig wiedergewählt.

Die Versammlungen finden jeden ersten Donnerstag im Monat, abends von 8 Uhr ab im Vereinslokale, Weinrestaurant Fritz Scherer, Gördenstrasse statt. — Gäste willkommen. — Einer der Herren Gäste zeigte eine grosse Anzahl Coleopteren, welche aus dem Innern von Ameisenbauten stammen, vor.

### Entomologischer Verein Chemnitz.

Gegründet 1882.

Mitgliederzusammenkunft allwöchentlich Donnerstag abends 8 $\frac{1}{2}$  Uhr im Restaurant „Kronprinz“, Hartmannstr. 13. Entomolog. Zeitschrift und Entomolog. Rundschau liegen aus. Gäste willkommen.

### Entomologischer Verein Darmstadt.

Sitzung jeden Freitag abend 9 Uhr Kiesstrasse 69 (Restaurant Rehberger).

### Ent. Verein „Atropos“ Dresden.

Jeden Montag abends 9 Uhr Versammlung im Vereinslokal Neumarkt 14, „Bayrische Krone“. Gäste willkommen.

### Entomolog. Verein „Iris“ zu Dresden.

Im Vereinslokal „Hauptrestaurant des Zoologischen Gartens“, Tiergartenstrasse 1, finden Mittwochs von 8–11 Uhr abends

#### gesellige Zusammenkünfte

statt, bei denen die dem Vereine zugegangenen literarisch-entomologischen Neuerscheinungen ausliegen. Am ersten Mittwoch jeden Monats ist Hauptversammlung, in der geschäftliche Dinge erledigt werden. Gäste sind willkommen. *Der Vorstand.*

### Wuppertaler Entomologischer Verein Elberfeld.

Sitzung jeden 2. und 4. Donnerstag im Monat, abends 1/2 9 Uhr, im Restaurant Reichshof, Elberfeld, Neustrasse 16.  
Gäste stets willkommen.

### Entomologische Vereinigung Erlangen.

Am 12. Januar 1910 hat sich obige Vereinigung gegründet. Jeden 1. und 3. Dienstag im Monat im „Fuchsen“ Vereinsabend. Gäste stets willkommen.

### Frankfurter Entomologische Gesellschaft Frankfurt a. M.

Restaurant Stier, Scharnhorststrasse 18.  
Freitag den 4. Februar, abends 9 Uhr

#### Vortrag des Herrn Hermann Lass: „Zucht v. Apatura und Limenitis-Arten“.

Der auf den 21. Januar festgesetzte Vortrag des Herrn H. Rohrbach musste auf einige Zeit verschoben werden.

### Lepidopterolog. Verein Frankfurt a. M.

Vereinsabend Donnerstags 9 Uhr abends im Börsenrestaurant.

### Frankfurter Entomologische Vereinigung.

Vereinsabende alle 14 Tage am Dienstag abends 9 Uhr im Restaurant zum Hopfengarten, Scharnhorststrasse 18.

### Entomologenklub Freiburg i. B.

Jeden Donnerstag Abend 9 Uhr Zusammenkunft im Hotel „Post“, Eisenbahnstrasse.  
Gäste willkommen.

### Entomologische Vereinigung Freiburg i. B.

Zusammenkunft jeden Dienstag 9 Uhr abends im Parkhotel. Interessenten stets eingeladen.

### Entomologischer Verein Fürth i. B.

Nachdem die Insektenbörse dieses Vereins von Jahr zu Jahr einen steigenden Umsatz zu verzeichnen gehabt, ist für die Abhaltung der kommenden Börse ein grösserer Saal nötig geworden. Es findet daher die

#### Insektenbörse für 1910

in Saale der Restauration Bamberger, direkt am Ludwigsbahnhof, am 12. Februar 1910, vormittags 10 Uhr beginnend, statt.

Meldungen zum Besuche der Börse sind an den Schriftführer des Vereins, Herrn *Jean Roth*, Fürth zu richten.

### Entomologischer Verein „Lepidoptera“

Gera.

Jeden ersten Montag im Monat Versammlung im „Ratskeller“ am Markt.

Gäste immer willkommen.

NB. — Die Fauna der Grossschmetterlinge von Gera und Umgegend kann durch den Verein zum Preise von 1,50 M bezogen werden.

### Entomologischer Verein Gotha.

(Eingetr. Verein.)

Sitzung jeden Donnerstag abend 8 $\frac{1}{2}$  Uhr im „Bayer. Bierhaus“, Karolinenplatz 1.  
Vorsitzender: W. Hesse, Bürgeraue 4.  
Schriftf.: Thilo Pause, Erfurterlandstr. 9.

### Entomologischer Verein Hamburg-Altona.

Die Vereinsabende finden jeden zweiten Donnerstag im Monat im Restaurant Rätzmann, Zeughausmarkt 35/37 1, und jeden vierten Freitag im Monat im Hörsaal des Naturhistorischen Museums, abends 8 $\frac{1}{2}$  Uhr, statt. Gäste sind stets willkommen!

### Entomologischer Verein Kaaden.

Versammlung an jedem ersten Samstag des Monats um 8 Uhr abends in Barths Restaurant. Gäste herzlich willkommen.

Alle Zuschriften sind zu richten an

*Karl Wintersteiner*, Fachlehrer, Kaaden.

### Entomolog. Verein in Karlsbad.

Gegründet 1887. 96 Mitglieder.

Vereinsabende jeden 1. und 3. Montag im Monat, abends 8 Uhr, im Vereinslokal Rest. zur „Goldenen Sonne“.

Gäste stets willkommen.

### Entomolog. Vereinigung Karlsruhe i. B.

Jeden Mittwoch Zusammenkunft der Mitglieder im Restaurant „Zum Landsknecht“, Herrenstrasse, abends von 8 $\frac{1}{2}$  Uhr ab.  
Gäste sind stets willkommen!

### Entomologischer Verein Koblenz a. Rh. (für Koblenz und Umgegend).

Vereinsabend jeden ersten Donnerstag im Monat, abends von 8 Uhr ab im Vereinslokal bei Fritz Scherer, Weinrestaurant, Gördenstrasse.

Interessenten stets willkommen.

### Entomologischer Verein Krefeld

(nicht mehr Club). Gegr. 1905.

Sitzung alle 14 Tage im Rest. Sevenich, Karlsplatz- und Evertstrassen-Ecke.  
Gäste willkommen.

### Entomologischer Verein „Fauna“ Leipzig.

Sitzungen Montags 8 $\frac{1}{2}$  Uhr Stadt Nürnberg. Vereinsbibliothek ca. 700 Bände. — 128 Mitglieder.

Im Verein werden alle Insektenordnungen gesammelt und besprochen.

### Entomologische Vereinigung Liegnitz.

Vereinsabende jeden 2. und 4. Montag im Monat, abends 8 $\frac{1}{2}$  Uhr, in der Gorkauer Bierhalle. Gäste stets willkommen.

### Entomologischer Verein Limbach i. Sa.

Gegründet 1884. 42 Mitglieder.

Sitz „Kuhns Gasthaus“ Limbach, Vereinsabende jeden 1. und 3. Montag im Monat, abends 1/2 9 Uhr. Gäste sind stets willkommen.

### Münchener Entomologische Gesellschaft E. V. München.

Jeden ersten und dritten Montag des Monats Versammlungen im Hotel „Stuttgarter Hof“, Marsstrasse 2.



**Paläarktten! Paläarktten!**

Orn. aeacus ♂ 4.50, Pap. protenor —.60, rhetenor ♂ —.60, ♀ 6.—, Stich. hoqua 8.—, Pap. xuthus ♂ 2.—, ♀ 3.—, arcturus 2.—, bianor 3.—, polites ♂ —.50, ♀ 0.90, paris gross 2.50, euryphilus —.40, Irias pyrene —.40, Apat. fulva ♂ 6.—, ♀ 7.—, S. chandra —.80, Lim. elwesi 4.—, Pant. punctata —.60, Var. japonica —.80, canacae 2.—, Ceth. biblis —.80, Jun. almana —.40, Hest. nama —.40, septentrioneris —.30, Char. polycena —.60, ♀ 5.—, Stib. niceae —.30, Athyma perius —.60, Pap. sarpedon —.30, Eur. charonda ♂ 10.—, Cab. erocale —.20, athamas —.30, E. mideamus —.40 *M. Alles Ia. in Tüten.*

Carl Zacher, Berlin SO. 36, Wienerstr. 38.

**Graellsia isabellae-Falter.**

Neue grosse Sendung aus Spanien eingetroffen. Paar 10—12 *M.* je nach Grösse, I. Qualität, gespannt.

Richard Bartsch, Halle a. Saale  
Landtalstrasse 39.

**Eurhipia geyeri** (Yokohama) à 1, Ila. —.50, **orthostixis** sp. (Yokoh.) à 1.50 **Calpe excavata** (Yokoh.) à 1.50, **Melanargia halimede** (Korea) à —.50, per Dtzd. 5, **Argynnis laodice** (Korea) à —.40, p. Dtzd. 4, **Argynnis neriffe** (Korea) à —.90, per Dtzd. 9, 11 **Terias hecobe** (Yokoh.) 2, 17 **Terias laeta** (Yokoh.) 2 *M.* Porto extra. Nur gegen Voreinsendung.

Georg Kon, Cambridge, Sidney Street 54

**Gesunde kräftige Puppen**

Sm. quercus 60, ocellata, populi, tiliae 10, S. pyri 25, spini 20, fagi 50, lunaris 14, machaon, polyxena 10, alchymista 50 ♂.

**Exoten**

Puppen (Zuchtmaterial)

fortwährend abzugeben:

Act. selene (gross) 90, kleiner mit Eiche gefüttert 80, hybriden luna u. selene ♂ 80, Act. luna 40, mandschurica 240, Hyp. io 40 ♂. — Dutzend zehnfacher Preis.

St. Tschakert, Tetschen a. E. 678.

**Im Tausch**

**auf allerlei Zuchtmaterial**

abzugeben: Puppen von Machaon, Dutzend 80 ♂, Eiergelege von Dispar mit Rinde abgelöst, à Gelege 20 ♂. Vorrat genügend. C. Wagner, Liegnitz, Neue Karthausstr. 53.

**Habe abzugeben:**

30 St. Puppen von Arsil. albovenosa, das Dtzd. zu 1,80 *M.*, das 1/2 Dtzd. 1 *M.* Porto und Packung 30 ♂.

Heinrich Schmitt II in Mühlheim bei Offenbach (Hessen)  
Offenbacherstr. 26.

**Puppen**

gesund und kräftig von agl. negerima und tau, Dtzd. 3 *M.*, Mac. bombyliiformis, Dtzd. 1,50 *M.* Grosser Vorrat. Auch gebe für gute Briefmarken Ia. Schmetterlinge circa 50% mehr im Tausch.

A. Kaufmann, Mühlhausen i. Th.  
Kräuterstr. 3.

**Tausch:**

offeriere Falter Epiphora Bauhiniae, attacus Erebus, Papilio veiovius, charaxes Eudonippus, attacus atlas ♂. Graellsia isabellae ♂♀ und Puppen Epiph. Bauhiniae alles gegen Süd-America Attacus-Arten, Attacus Edwardsiie, actias artemis, Leopa Katinka und afrikanische Saturniden eventuell auch gegen farbenprächtige exotische Käfer.

Fred. Hellé, Architecte, 6 B. St-Georges, Genf.

In Anzahl, paarweise:  
**!Lauter gute Arten!  
!In Anzahl zu 1/3 Stgr.! Auch Tausch!**

Cl. **optabilis**, Ap. dumerilli, Lup. rubella Epis. v. **hispana**, **abunicolor** Cer, **bienspis**, ulmi, milhauseni Gl. **crenata**, Not. phoebe, tritophus, carmelita, sieversi **Dasabetis** e. l. Oc. terebynthi Er. philippii, ramicola, catax, Tr. **crataegi**, Poe. populi Lel. ab. **lobulina**, ilicif, alnif, populif, tremolif, **otus**, vesicol. **taraxaci**, selene, **isabellae**, caecigena, Hyb. daubi, emiliae. bornemani Acr. alni. Agr. molothina, linogrisea, **glareosa**, „**margari-tacea**, **leucogaster**, flammatrix, decora, **grise-scens**, **vallesiaca**, **spinifera**, **puta**, **lignosa**, **cinerea**, saucia, v. margaritosa, crassa, v. lata, praecox, P. faceta, M. carberlai, Had. salieri, hepatica, H. hispidus, A. australis, rb. seileni, v. mediorrhennana, Pal: **mucida**, v. tiphonica, **venusta**, canescens, sup. v. olivacea, Das. **templi**, Call. latrelei, S. ab. wismariensis, Leuc. **scirpi-putrescens**, **vit-tellina**, ab. palidiur, Car. **exigua**, selini, v. milleri, **lenta**; Hipt. ochreago-Oa. Orrh. fragariae, V. punct, ab. immaculata, daubei, rubiginea, ab. unicolor, ab. completa, modesta, graslini, X. zinkenii, X. areola, Epim. **ustula**, Cleoph. **dejanii**, yovanii, Th. respersa, paula Plus. **microgamma** (Alle Catoc. und viel gute Geometriden gibt ab — in stets bester Qualität

H. Svoboda, Wien XV  
Goloschlagstr. 30 II/26.

**Himalaya-**

Falter in Tüten, noch einige Serien in guter Qualität u. Zusammenstellung, 50 St. 6 *M.*

**Att. atlas**

in gezogenen Ia. Stücken von West-Java, Paar 2.25 *M.*, einzelne ♂♂ 10 St. 6.50 *M.*  
Emil Riemel, München, Augustenstr. 41.

In grosser Anzahl noch abgebar:

**Japan. Riesenspinner-Eier**

A. yamamai und Call. japonica Dzd. 40, 100 St. 300, Rhod. fugax, Dzd. 80, 100 St. 600 ♂, Porto besonders. Nur gegen Voreinsendung oder Nachnahme.

Georg Fiedler, Gera (Reuss)  
Adr. Vereinsbrauerei.

**Falter:**

Muralis, vorjähr. Fang, 3 Dutz. à 1 *M.* 50 ♂. (Porto extra), zusammen 5 *M.*, samt Porto und Verpackung, gegen Vorausbezahlung oder Nachnahme.

J. Münch, Heidelberg (Baden)  
Zähringerstrasse 25.

**Puppen:**

10 Stück H. Pinastris 150, Sat. pyri 1/2 Dtzd. 130, D. euphorbiae Dutz. 80, S. pavonia Dutz. 90, Ph. bucephala Dutz. 50, Pieris brassicae 100 Stück 120 ♂

**Falter 1909:**

A. crataegi 100 Stück 6 *M.* P. atalanta 100 Stück 6.50 *M.*, Lim. populi 4 ♀ 2.50 *M.* und 117 Stück (27 Arten), zus. 6 *M.* bei en bloc-Abnahme, Porto u. Packungsspesen frei.

60 Stück präparierte Ranpen, ca. 50 Arten 7 *M.* Porto und Packung extra.

Rud. Kasperek, Wien 16/2, Hasnerstr. 3.

**Odezia tibiale**

noch einige Dutzend getriebene Puppen (in ca. 4 Wochen den Falter gebend) à Stück 1 *M.* Puppen aus Eizucht von dubledaria W. stammend à Dutz. 2 *M.* Einige Dutz. Eier von zelumigera, Dutz. 25 ♂ sofort abzugeben. Porto 30. resp. 10 ♂.

L. Finke, Göttingen, Weender Chaussee 90.

**Im Tausch**

gegen mir fehlende palaearktische Gross-Schmetterlinge biete nachstehende sauber gespannte Falter.

P. podalirius \*, machaow \*, Th. polyxena, P. apollo \*\*, P. brassicae, Euch. cardamines, C. hyale, myrmidone, europome \*\*, P. atalante, V. io \*\*, urticae \*, polychloros \*, antiopa \*, C. album \*, A. prorsa, M. xinxia. aurelia, A. pales, jno, niobe, Adippe, paphia, M. galathea, v. procida, E. medusa, Aph. hyperantus, lycaon, C. hero. Th. pruni, Ch. virgaurea, hypothoe, alciphron, L. eumedon, v. ceronus, hylas, argus, orbitulus, corridon, P. silvius, actaeon, A. somma, H. malvae, alveus, A. atropos, S. quercus, D. tiliae, S. ligustri \*, D. euphorbiae \*\*, C. furcula, D. vinula, N. ziczac, L. camelina, D. pudibunda, Eu. chrysores, P. similis, St. salicis, O. detrita, M. neustria, B. V. sicula, C. potatoria \*, E. vernicolora, A. selene, luna, manschurica, A. tau, D. falcataria, A. leporella, aceris, megacephala, auricoma, euphrasia, Agr. strigula, molothina \*, janthina \*\*, augur, pronuba \*, comes, triangulum, baja \*, c. nigrum, rubi, dahlia, brunnea, plecta, exclamationes, segetum, ypsilon, prasina, P. rubricosa, M. leucophaea, advena, brassicae \*, persicaria, oleracea, thalassina, contigua, trifolii, D. rucubali, M. strigilis, v. aethiops, H. funerea, sordida, monoglypha, v. infusca, lateritia, colopacina, scalis. pabulatricula, D. scabriuscula, T. atriplicis, Ph. scita, M. maura, H. nictitates, C. phragmitidis, L. pallens, coama, Gr. trigammica, C. selini, A. tragopoginis, pyramidea, Th. gothica, pulverulenta, stabilis, incerta, gracilis, C. trapezina, Orth. rutilicilla, helvola, circellaris, Lota, Orh. vaccinii, v. mixta, v. spadicea, S. satellitia, H. furcifera, C. vetusta, exoleta, C. fasciana, S. libatrix, Pl. chrysis, festuca, gutta, gamma, chryson. bractea, P. lunaris, tirhaea, C. fraxini, nupta, sponsa, electa, G. derasa, C. or. duplaris, A. diluta \*, flavicornis, O. atrata, H. defoliaria, B. pomonaria, E. quercinaria, fuscantaria, bilunaria, V. macularia, M. liturata, L. bilineata, Ch. lupricipeda, mentastri, R. purpurata, A. aulica, C. dominula, C. striata, E. irrorella, Oe. quadra, L. complana, C. cossus.

Die mit \* versehenen Arten sind bis zu 20 Stück, die mit \*\* versehenen in noch grösserer Zahl vorhanden.

Heinrich Reiter, Braunschweig, Rudolfstr. 1.

**Im Tausch abzugeben:**

5 apollo, 20 urticae, 15 hyale, 3 ♀ tr. ab. flava, 2 v. pallida, 10 athalia, 18 ligea, 4 maera ♀, 4 hippothoe, 2 Sm. populi, 1 ab. rufescens, 5 fuciformis, 5 vinula, 5 camelina, 2 tremulae, 2 populifolia v. ästiva ♀. 10 dispar und japonica, 15 tau, 15 Agr. ditrapezium, 15 Mis. oxyacanthae, 15 parthenias. 8 Sel. v. juliaria, 10 Arct. maculosa, 30 dominula, 2 vespiformis, 3 selene ♂, 7 luna, 1 hybr. luna und selene, 7 Cricula trifenestrata, Puppen von Agl. tau à Dtzd. 1,50 *M.* Pheosia tremula à Dtzd. 80 ♂, Porto 30 ♂

Hermann Grosser, Seiffenhensdorf No. 219 (Sachsen).

**Schultiere.**

Ein grösserer Posten Ia. Falter ist abgebar, auch im Tausch.

Es sind vorhanden: podalirius, machaon. urticae, io, atalanta, brassicae. euphorbiae, Tygaenen etc. Preis nach Uebereinkunft.

Ernst Hentschel, Eger, Pignitzgasse 12.

**Eier**

von dilecta. Dz. 80 ♂, puerpera 45 ♂, auch im Tausch gegen Schwärmer und Papilio-Puppen.

Helm, Dresden-N., Sebuitzerstr. 45 II.

# Seltenheiten zu billigsten Preisen.

Falter frischer Qual., mit geringen, teilw. kaum bemerkbaren Fehlern, zu  $\frac{1}{5}$  bis  $\frac{1}{10}$  **Staudgr.!** Voriges Jahr wurde dieses überaus vorteilhafte Angebot mit **grösstem Beifall** aufgenommen, die Bestände **sofort vergriffen**. Genau Fundort, Datum etc.

P. apollo, ex Gran Sasso 65, 100, mne mosyne v. fruhstorferi Trti. 75, do. ex Majella 60, manni v. farpa 60, 85, v. asta 60, 85, manni 30, 50, ergane 25, 40, v. longomac. 80, v. semimac. 60, v. raphani 70, 100, turritis 20, edusa ital. 15, 20, iris 20, 30; Didyma ital. 20, 30, japygia 30, 40, v. sabina 150, maera v. sicula 30, 35, hisp. magna ex Camp. rom. 10, lyc. v. analampra Trti 80, 100, celtis 10, spini und ilicis it. 10, virg. v. apennina 30, 55, argus v. ex Majella 25, 40, argyrogn. nova var. 40, 60, baton it. 10, eros ex Majella 20, 30, corid. apennina 30, 60, acteon 10, sidae 50, 70, vespert. 35, livornica 35, Grentzenbergi 80—120, fagi 35, Org. v. corsica Paar 285, rupestris Paar 400, abietis 60, rubea 20, alpicola (Gran Sasso) 40, 25, otus 50—75, caecig. 75, 85, geograph. 10, moloth. 70, occid. 85, janth. latinarg 30, elegans 70, 85, decora nova v. calcaria 100, grisescens 55, cos 40, puta 10, lignosa 20, raris 25, saucia 15, crassa 70, faceta 70, 80, serratil. 40, calberlai 75, serena v. ital. 30, Br. amoensisima Trti (Sohni) 600, solieri 20, cuoi 1000, ochroleuca 20, hepatica 25, mucida 50, canescens 60, latreillei 20, muscolosa 60, L. hispanica v. tiburtina 350, putrescens 25, genad. 15, sicula 170, riparia 185, vitell. pallid. 30, noctivaga 45, v. nana 60, rorida 400, 500, Paar 800, Gen. II 650, rutilicilla 15, velox 65, elychnysi 20, capuzina 20, ameth. 20, modesta 30, bractea 55, gutta 25, ni 40, stolidia 40, algira 15, lunaris it. 20, tyrhaea 30, alchym. 35, dilecta 50, conj. 40, pacta 70, fulmivea 30, nymphag. 20, spectr. 15, craccae 10, tarsicristalis 45, crinalis 10, derivall. 5, smaragdar. 20, pygmaearia 25, 35, canten. 10, filic. 5, obsol. 15, elongar. 15, trigem. 15, pastor. 15, romanar. 40, imit. 15, calabrar. 15, adumbrar. 100, frustata 15, v. testaceol. 20, nigrofasc. 20, gratios. 60, gemell. 55, carpophag 150, drypidar. 100, semigr. 15, regina 160, japyg. 100, togatalal 15, falsalis 85, vernana 10, hyalina 35, famula 50, testud. 80, pudica 15, rival. v. Dannehl 1500, dominula v. domina 300—500, v. donna 150 bis 350, persona 100—150 (schöne Serien 10 Stück var. von 1000—3500, caniola 15, rubicundus 55, 75, 5 Paar 600, polygalae 35, 45, v. nigerrima 200, punct. ital. 25, manni 15, boisduv. 80, ab. zickerti 85, oxytropis 25, fausta 10, ampeloph. 15, Ph. apiformis Paar 50, v. siculella Paar 70, vespif. 15, tipulif. 10, sphecif. 15, caestrum pass 100, amasinus 100, gallicus 25.

Ferner: europome Schwarzwald 25, 30, chrysoth. 15, parthenie 10, triopes 15, mnestra 10, satyriion 10, telicanus 35, simpsonia 25, luteago 45, rubric. 10, gemmea 30, xanthomista 35, celsia 25, lutosa 30, phragm. 40, Leuc. cyperi 200, 250, cordigera 20, purpurina 15, jocosa 20, renalis 125, microg. 125, calvaria 25, bidentalis 30, lividal. 30, politata 30, cognataria 40, 65, Gn. onust. v. terrar. 60, 85, ambig. 35, glauc. var. ex Maj. genad. 30, varieg. u. cymbul. 30, iso-gram. 15, valer. 15, immund. 25, scopar. 30, punil. 10, rubidata 15, Lept. diniensis 10, 20, athalia it. 10, arge 120, pass 85, melamp. 10, phante 15, v. allionia ital. 10, insabrica 20, pamph. marg. 15, atropos (Klein) 60, milhaus. 35, quercus alp. ex Ital. 100, 80, trifol. ex it. 40, alni 85, ligustri mer. 20, splendens 45, albivenosa 15, compta it. 15, matura 15, nubecul. 20, flavicineta 20, croc. cors. 15, solidag. 15, paula 10, deceptor. 10, festucae it. 15, puerpera mer. 35, electa 15, tarsicrinal. 10, salical. 35, 50, derasa 10, diluta 10 1/2.

Bei Abnahme von über  $\mathcal{M}$  30.— 5%, über  $\mathcal{M}$  100.— 10% Rab. Unter  $\mathcal{M}$  10.— versende nicht. Porto und Emball.  $\mathcal{M}$  1.—, über  $\mathcal{M}$  20.— franko.

Da manche Art nur in einigen Exempl. vorh., bitte **reichhaltig** zu desid. u. bald zu bestellen. Alle diese Arten in Ia. s. No. 37.

F. Dannehl, Rudolstadt i. Th.

I. ital. Zuchtmaterial s. Ins. in vor. No.

**Microausbeute** 1909 Ital. merid Apenn. c. 850 St. en bloc abzugeben. Gut genadelt. D. O.

## Gesunde Puppen!!!

von levana 15, ocellata 60, ligustri 60, tilia 50, populi 50, euphorbia 30, vinula 35, tau 90 1/2 per 1/2 Dutzend. Vers. 25 1/2  
Bruno Beyer, Lucka, S.-Altenb.

## Im Tausch

besonders gegen Zuchtmaterial hat abzugeben **Eier** von Cat. electa und **Puppen** von Mam. dissimilis.

P. Frank, Passau.

Grosses Lager von lebenden, kräftigen **Exoten-Puppen.**

Dieselben wurden in der Umgebung von Chicago gesammelt.

Pap. cresphontes p. St. 60 1/2 Pap. philenor p. St. 60 1/2 Tel. polyphemus p. St. 25 1/2, Dtz. 2,50  $\mathcal{M}$ , 100 St. 18  $\mathcal{M}$  Pl. cecropia p. St. 15 1/2, Dtz. 1,60  $\mathcal{M}$ , 100 St. 10  $\mathcal{M}$  C. promethea p. St. 20 1/2, Dtz. 2  $\mathcal{M}$

Ferner Schwärmer-Puppen:

Ph. achemon sehr gross p. St. 70 1/2, Dtz. 7  $\mathcal{M}$  Falter rosenrot gezeichnet.

**Freilandpuppen von Indien, prima lebendes Material:**

Anth. mylitta p. St. 1,80  $\mathcal{M}$  Att. edwardsii p. St. 3  $\mathcal{M}$

Carl Wisina, Probstau bei Teplitz, Böhmen.

## Befrucht. Import. Eier

aus Nordamerika von Hemileuca maja, Fatter Eiche, Dtz. 3  $\mathcal{M}$  Falter schlüpft noch dieses Jahr. Angenehme Frühjahrszucht. Carl Wisina, Probstau b. Teplitz, Böhmen.

## Hyperchiria pamina

vermischt mit aurosea aus Arizona, sehr selten, kräftige und gesunde Puppen, pro Stück 4,30  $\mathcal{M}$ . Limenitis absoluta, sehr seltene Falter, gespannt la. 3  $\mathcal{M}$ , 2 6  $\mathcal{M}$ . Ornithoptera amphrysus la. Qual, gespannt Stück 3  $\mathcal{M}$  Porto und Verp. extra.

Arno Wagner, Waidbruck, Südtirol.

## Zuchtmaterial

im Tausch abzugeben: **Eier** v. Pol. xanthomista, chi, Cos. paleacea, Eng. fuscantaria, Had. gemmea, Orth. cervinata.

Otto Stolze, Chemnitz, Oststr. 7.

## Papilio Rex

pass. à 35  $\mathcal{M}$ , Bellerophon 20  $\mathcal{M}$ , gespannt, gibt ab

W. Niepelt, Zirlau.

## Puppen

abzugeben im Tausche: 4 1/2 Dtzd. Euch. jacobaeae, 1 Dtzd. Pap. machaon, 1/2 Dtzd. A. pernyi gegen At. atlas-Falter od. Zuchtmaterial.

Peter Weiers, Crefeld-Bockum Schönwasserstr. 137.

# Tausch.

## I. Falter tadelloser Beschaffenheit:

1 machaon, 4 crataegi, 7 napi, 2 sinapis 1 cardamines 1 io, 2 urticae, 2 polychloros, 1 c. album 1 atalanta, 2 cinxia, 5 aurelia 1 c, 4 didyma (Wallis), 1 phoebe 2 dictynna 15 athalia, 4 dia 2 selene, 3 euphrosyne, 3 pales (1 1/2 2 1/2), 1 ino 3/4 3 eris 3/4 3 adippe (2 1/2 1 1/2), 6 glaila (3 1/2 3 1/2), 1 paptia, 2 proclida (Italien), 3 ligea (2 1/2 1 1/2), 1 nerine 2 v. ocellaris 1 gorge 7 tyndarus 1 aethiops 1 dryas 2 jurtina 3 egerides, 1 maera, 3 megaera, 3 arcania 3 pamphilus, 1 phlaeas 5 argus 6 argyrognomon 4 damion 3 hylas 7 coridon, 2 semiargus 1 orion 2 baton 2 palaemon, 10 alvens (8 1/2 2 1/2), 1 carthami, 1 cacaliae, 2 malvae, 1 tages, 1 euphorbiae, 1 Sm. populi, 1 convolvuli, 1 stellatarum, 1 fucif., 3 pavonia (1 1/2 2 1/2), 10 tau (8 1/2 2 1/2), 1 palpina 2 pudibunda 1 neustria 1 castrensis 2 antiqua (1 1/2 1 1/2), 1 aceris, 1 psi, 1 rumicis, 2 pronuba, 1 fimbria, 1 comes, 3 ypsilon, 3 exclamationis, 2 ocellina 3 nebulosa, 4 brassicae, 1 plecta, 1 putris, 1 strigilis fasciata, 1 perla, 1 secalis nictitans, 1 monoglypha, 3 lithoxylea, 2 flavicineta (1 1/2 1 1/2), 1 aprilina, 3 atriplias, 3 meticolosa, 5 pallens, 1 l. album, 1 albiguncta, 2 quadripunct., 4 gothica, 1 pulverul., 6 stabilis, 1 incerta, 3 gracilis, 1 circellaris, 1 helvola, 1 pistacina, 2 ornitopus, 2 verbasci, 1 libatrix, 1 puerpera, 1 similata, 1 virgularia, 1 bisetata, 1 A. strigilaria, 3 murinata, 3 fluctuata, 2 cactiata, 3 corylata, 1 flavofasciata, 1 albulata, 3 bilineata, 1 candidata, 1 grossulariata, 2 consortoria (1 1/2 1 1/2), 4 crepuscularia, 2 ressantata, 1 luridata, 1 punctularia, 1 dilucidaria, 1 liturata, 1 Perc. strigillaria, 2 Sc. lineata, 1 lubricipeda, 4 menthastri, 4 purpuratis, 2 nubigena (1 1/2 1 1/2), 1 achilleae, 2 exulans (1 1/2 1 1/2), 2 loniceriae, 3 carniolica, 3 irorella 3 aurita 1 v. ramosa 4 lupulina (2 1/2 2 1/2).

## II. Falter mit leichten, oft kaum sichtbaren Beschädigungen:

2 callidice 5 europome (Schwarzwald) (3 1/2 2 1/2), 1 herrichi, 1 populi tremulae, 2 M. Cynthia 2 amathusia (1 1/2 1 1/2), 1 aphirape, 4 mnestra, 1 pharte, 1 criphyle, 10 pronoe (9 1/2 1 1/2), 2 v. cordula (1 1/2 1 1/2), 2 arethusa (1 1/2 1 1/2), 2 v. darri-niana 1 hiera, 1 v. rutilus 5 v. zermattensis (3 1/2 2 1/2), 1 donzelii 1 escheri 1 altheae, 3 pyri, 1 L. virens, 2 xerampe-lina, 1 pulchella, 1 ab. pflümeri, 2 Z. v. dubia, 2 wagneri, 1 trigonellae.

Bei Falter I Staudinger gegen Staudinger, portofrei gegen portofrei. Bei Entnahme von Faltern im Staudingerwert von mindestens 15  $\mathcal{M}$  werden Stücke im Wert von 10 mit 5, von 20 mit 10 und von 30 mit 30 1/2 berechnet oder Falter II im Wert von 5  $\mathcal{M}$  unberechnet beigegeben.

Die Falter II werden mit 1/2 Staudinger berechnet.

Gesucht tadellose europäische Macrolepidopteren oder deren Puppen.

Führ. v. d. Goltz, Zabern (Elsass).

## Freiland-Eier

von Ct. fraxini Dtzd. 25 1/2, nupta 10 1/2, monacha 5 1/2, ausser Porto.

Julius Kaser, Falkenberg, Oberschl.

## Kräftige Puppen:

lunaris 120, populi 80, jacobaeae 25 1/2 p. Dtz., sponsa-Eier Dtz. 20, 100 St. 120 1/2 Porto und Emb. 30 1/2

Herm. Wenzel, Liegnitz, Mittelstr. 21.

## Entomologischer Verein Nürnberg. (E. V.)

Nach Beschluss der Generalversammlung vom 26. Oktober besteht die Vorstandschaft nunmehr aus folgenden Herren:

Vorstand: F. Städler, Maxfeldstr. 16b.  
1. Schriftf.: H. Bosch, Labenwolfstr. 18II.  
2. " F. Braster, Nbg.-Neuhausen 7.  
Kassier: D. Kiessling, Fürth i. B.,  
Theresienstr. 2.  
Biblioth.: J. Menzel, unt. Feldgasse 4.  
Die Versammlungen finden bis auf weiteres  
jeden 2. und 4. Dienstag im Monat im Re-  
staurant Bellevue, Maxfeldstr. 14 statt.  
Gäste willkommen! Die Vorstandschaft.

### Entomologenklub Pforzheim.

Zusammenkünfte jeden Samstag abend  
1/2 9 Uhr im Vereinslokal „Zum Bräuhaus-  
keller“. Gäste jederzeit willkommen!

### Entomologische Vereinigung Plauen i. V.

Vereinsabende alle 14 Tage Dienstags in  
Hühns Restaurant, abends 9 Uhr.  
Gäste willkommen.

### Stuttgarter Entomologen-Verein.

(Gegründet 1869.)

Sitzung jeden Donnerstag Abend im  
Vereinslokal „Bauhütte“, Büchsenstr. 53.  
Gäste sind willkommen.

### Entomologen-Vereinigung für Turn und Umgebung.

Vereinslokal: „Zum Niederländer“ in Turn.  
Die Vereinsversammlungen finden von  
jetzt ab alle 14 Tage statt. Beginn 8 Uhr  
abends. — Tauschbörse. — Vorträge über  
Präparationen etc.  
Gäste und Förderer der Vereinigung sind  
stets willkommen.

### Entomologische Vereinigung „Sphinx“ in Wien XVI,

Neulerchenfelderstrasse 79, Alois Altermanns  
Gasthaus. Sitzung jeden Dienstag, abends  
von 7—9 Uhr. Gäste stets willkommen.

### Entomolog. Verein „Polyxena“, Wien VII, Neubaugürtel 24/26.

Gegründet 19.5. 100 Mitglieder.  
Vereinsabende jeden Dienstag 8 Uhr abds.  
Eigene Zeitschrift: „Mitteilungen des Ent.  
Ver. Polyxena.“ In jeder Vereinssitzung  
Vereinstausch mit reichlichen Angeboten und  
Nachfrage. Tauschvermittlung auch nach  
auswärts. — Grosse Bibliothek, deren Werke  
auch an auswärtige Mitglieder kostenlos ver-  
liehen werden. — Wissenschaftliche Vor-  
träge, Diskussionen etc. etc.  
Gäste stets willkommen.

### Entomologische Vereinigung Zeulenroda und Umgebung.

Sitzungen alle 14 Tage (Montags) im Café  
Rudolf (Tuchmarkt).  
Gäste stets willkommen!

## Coleopteren u. a. Insektenordn.

### Befruchtete Eier

in grosser Anzahl von Indien eingetroffen  
vom Wandelnden Blatt (*Phyllium pulchri-  
folium*) p. St. 1,25, 2 St. 2,20 *M.* Hoch-  
feine Zucht.  
C. Wisina, Probstau bei Teplitz, Böhmen.

### Brasilianische Schmuckkäfer

kauft in grösserer Anzahl und bittet um  
Offerten

Oscar Dessart

i. Fa. Joh. Chr. Wich, Nürnberg.

### Hemipteren-Preisliste

sendet umsonst und portofrei

Robert Meusel, Jánospuszta bei Szokolya  
Hout-megyé, Ungarn.

## Das „Wandelnde Blatt“

(*Phyllium pulchrifolium*). Befruchtete Eier  
hiervon Stück 1,50 *M.* Hochinteressante  
Zucht! Porto und Packung 30 *ö.*

Karl Zacher, Berlin SO. 36, Wienerstr. 48.

### Käfer aus Südfrankreich.

200 Stück tadellose Käfer in über 70  
grösseren Arten von der Riviera und den  
Sealpen gebe ich für nur 12 *M.* (Nachnahme).

Ch. Gerings

7 rue des Prés, Nizza (A.-M.), Frankr.

### Im Tausch

gegen paläarktische Carabiden und Ceram-  
byciden, auch Scolytiden, oder auch gegen  
jede annehmbare Barzahlung gebe ich

### Scolytus Ratzeburgi

(unpräpariert) bis zu 300 Stück ab.

A. Storck, Karlsruhe (B.), Bäckhstr. 18.

### Habe abzugeben:

1 Sammlung paläarktischer Bockkäfer in  
6 polierten Kästen, rat. Wert ca. 450 *M.*  
für bloss 75 *M.* Die Käfer sind alle ganz  
frisch und tadellos. Es sind Seltenheiten  
dabei, die sonst nicht leicht zu haben sind;  
besonders die Dorcadion-Arten sind reichlich  
vertreten.

Ferner habe ca. 2000 div. Käfer mit  
vielen russischen Arten für zus. 30 *M.* ab-  
zugeben, diese sind aber alle unbestimmt.

Ernst Hentschel, Eger, Pregnitzgasse 12.

### Käfer aus Madagascar:

*Solenocyclus exaratus* 20, *morbillosus* 10,  
*Polybottai impressipennis* 30, *navicularis*  
50, *quadricollis* 110, *luczoti* 35, *viriditarsus*  
40, *mysticus* 60, *quadripilota* 60. *Psiloptera*  
*albospassa* 40, *Stordotontus coquerili* 80,  
*Dolichoderus acuminatus* 50, *Tragocephala*  
*jucunda* 90, *Oniticellus giganteus* 30, 4  
*punctatus* 20, unbest. *Phanaeus* 10, *Bricoptis*  
*variolosa* 25, *Lixus sturmi* 30, *deffloratus*  
30, *Dinertes proximus* 20, *subspinosus* 10,  
*Cybister cinctus* 20, *madagasc.* 30, *Epilissus*  
*morio* 20, *Lacra goudotii* 30, *Cryptocephalus*  
*fasciatus punctatus* 20, *Epilachna paovnia*  
10 *ö.*; mehrere unbestimmte Arten pro  
Stück 15 *ö.* In grösserer Anzahl: *Collima-  
tion collipygum* *ö.* 50, *ö.* 70 *ö.* Be-  
schädigte Käfer die Hälfte, pro Dutzend 1/4  
der Preise, Verpackung und Porto 70 *ö.*  
Loose von 30 Stück in mindestens 20 Arten  
*M.* 8.— franko incl. Verpackung, Versand  
nur gegen Vorausbezahlung oder Nachnahme.

R. Blencke

Berlin NW., Pritzwalkerstrasse 4, part.

## Lepidopteren.

### a) Angebote.

### Puppen.

*Graellsia isabellae* à St. 3 *M.*, Dtz. 27 *M.*,  
*Dorilis apollinus* à St. 70 *ö.*, Dtz. 6 *M.*,  
*Phalera bucephalvades* à St. 35 *ö.*, Dtz. 3,50 *M.*

### Eier.

*Peris. caecigena* à Dtz. 80 *ö.*, *Eum. regina*  
à Dtz. 1 *M.* *Bomb. moi* 500 St. 1,50 *M.*,  
1000 St. 2,75 *M.*

Ernst A. Böttcher, Berlin C. 2.

Grosse Anzahl europäischer und exotischer

### Schmetterlinge

habe gegen andere Falter oder auch gegen  
Briefmarken, altdeutsche und deutsche  
Kolonialganzsachen, Münzen und Waffen  
abzugeben.

S. Lohr, Coblenz.

Seltenes Angebot billiger

## Prachtexoten

Pa. in Tüte, gespannt 10% mehr.  
*Orn. hephaestus M.* 1,50, *Papilio*  
*blumei* 3.—, *lycaeus* —,70, *pseudeu-*  
*nireus* 1,50, *antinorii* 2,75, *homyeri*  
*ö.* 5.—, *ö.* 9.—, *medon* 4.—, *segonax*  
8.—, *androcles* 5.—, *slateri* 1,50,  
*novobritannicus* 3.—, *cilix* *ö.* 2.—,  
*ö.* 3,25, *sataspes* 1,25, *autolycaeus* —  
4.—, *ö.* 5.—, *porthaon* 2,50, *kirbyi*  
6.—, *Teracolus puniceus* 3.—, *eupompe*  
1.—, *Morpho aega* 1,70, *anaxibia*  
3,50, *Castnia boisduvalii* 2.—, *Attacus*  
*atlas*, *Riesen*, *Paar* 3.—, *Actias*  
*mimosae* 3.—, *selene* 2.—, *isis* 5.—,  
*Thysan. agrippina* 5.— und viele  
andere Arten mit 75% nach Liste  
Staudgr. Liste gratis. Auswah-  
lung in gesp. Faltern gratis.

Paul Ringler, Thale (Harz).

40 Stück grosse Atropos-Falter, 5 Dutz.  
Puppen von *Mam. Leineri*, 5 Dutz. Puppen  
von *Diant. Lutago*, ferner einen grösseren  
Posten von *Podalirius*, *Machaon*, *Villica*,  
*Caja*, *Cossus* und anderen Schultieren  
(Falter), ausserdem viele Arten aus den  
Hochalpen, Dalmatien, Syren, Spanien, dem  
Amur etc. hat

### abzugeben

Heinrich Locke, Eisenbahn-Oberbeamter  
Wien XX/2, Nordwestbahnhof.

## Urania croesus,

der schönste Schmetterling der Erde, prächt-  
tig feurig funkelnd, Preis per Stück 8 *M.*  
Ferner

## Prachtcenturie „Weltreise“

100 Lepidopteren, enthaltend *Urania croesus*  
oder *urvilliana* *ö.*, vielen *Papilios*,  
*Charaxes*, *Danaiden* und andere schöne  
Sachen in Tüten, für nur 35 *M.*

100 do. aus Assam mit *Orn. helena*, reich-  
lich feinen *Papilios*, *Charaxes*, *Danaiden*  
und *Euploen*, 18 *M.*, 50 St. 10 *M.*

30 *Papilio* mit *mayo*, *blunoi*, *arcturus*, *evan-*  
*coon*, *paris*, *ganesha* etc. nur 25 *M.*

**Ornithoptera-Serie**, enthaltend: *pronomus* *ö.*,  
*aeacus* *ö.*, *helena* *ö.* und die prächtig  
blau *urvilliana* *ö.* nur 35 *M.*

**Serie „Morpho“**, enthaltend: *godarti* *ö.*,  
*anaxibia*, *achillides* und *epistrophis* 15 *M.*

**Serie „Saturnidae“**, enthaltend: *Actias*  
*mimosae* *ö.*, *A. atlas* *ö.*, *Anth. frithi*,  
*zambesina* 16 *M.*

**Prachtstücke:** *Victoria regis* *ö.* 130, *lydius*  
*ö.* 40, *urvilliana* *ö.* 25, *vandepolli* *ö.* 6,  
*Morpho godarti* *ö.*, leicht *Ila*, *ö.* 5 bis  
20, *Th. agrippina* (*Riesen*) 5—7 *M.*  
Alles in Tüten und Ia.

## Japan und Formosa!

40 Falter (meist Paläarkten) mit *Orn.*  
*aeacus*, *Papilio xuthus*, *rhetenor*, *protenor*,  
feinen *Vanessen* und der schönen *Hestia*  
*clara* nur 20 *M.*

Carl Zacher, Berlin SO. 36, Wienerstr. 48.

## Nord-Amerika.

12 Stück schöne Tütenfalter nur 3,50 *M.*  
franko incl. Verpackung nach Cat. Stau-  
dinger 25 *M.* Wert. *Pap. asterias*, *troilus*,  
*Col. philodiée*, *Dan. archippus*, *Mel. phaeton*,  
*Jun. coenia*, *Lim. misippus*.

Auch Tausch gegen pal. Falter.

Emil Kerler, Stuttgart, Gutenbergstr. 118.

# Max Bartel

## Oranienburg bei Berlin

empfehlte sein grösstes Lager

### palaearktischer Macrolepidopteren

in tadelloser Ia. Qual. und sicherster Determination. Gegen Einsendung von *M.* — .60 in Marken versende ich meine ausserordentlich reichhaltige Preisliste No. 5; in derselben werden fast alle im Handel befindlichen Arten und sehr viele nirgends erhältliche Seltenheiten angeboten; die Liste ist die **grösste und reichste**, die über palaearkt. Macrolepidopteren existiert (44 Seiten).

**Ankauf** von Original-Ausbeuten gegen sofortige Cassa.

### Exoten-Eier.

In grosser Anzahl sind vom Januar 1910 an abgebar und nehme schon jetzt Bestellungen entgegen auf Eier von

Anth. yamamai	Dtzd. 50 Pf.	
Calig. japonica	" 60 "	Eiche
Rhod. fugax	" 80 "	
Catocala piatrix	" 250 "	
" vidua	" 250 "	Walln. Pappel
" palaeogama	" 300 "	
" innubens	" 300 "	
" scintillans	" 400 "	Akazie
" concumbens	" 250 "	
" cara	" 250 "	
" relictata	" 250 "	Weide
" amatrix	" 250 "	
" parta	" 350 "	

Alles im Januar lieferbar; cara, concumbens, innubens, palaeogama, vidua, piatrix schon jetzt vorrätig.

**Nur gegen Voreinsendung oder Nachnahme!** Marken aller Länder werden als Zahlung angenommen. Kleinere Beträge erbitte nur in Marken.

Versand der Eier erfolgt in meinen eigens dazu gefertigten Holzhüllen.

Alois Zirps, Neutitschein, Mähren  
Titschgasse 19.

### Zu 1/3 Stgr. In Anzahl

Alexanor, cerysi, cassandra, rumina, v. magna, medesicaste apollinus, v. bellargus, abumra, v. ochracea, (viele Parnass.) peloria, hippia, Pier. chariclea, nonata, bidentata, leucotera, manni, rassi, ergane, v. meridionalis, bryonae, ♂ und ♀, sulphurea, callidice, bellidice, E. belia, ausonia, euphenoides, v. minor, Z. eupheme, Lept. lathyri, ab. croatica, denponchelli, v. aestio, Col. europome, ab. herrichi, cocandica, phicomone, hyale, erate pass, romanovi, ab. maculata, chrysotheme, edusa, magna, myrmidone, ab. flavescens, alba, ab. rebeli, Pyr. vulcanica, Van. l. album, egea, j. album, Melit. occitanica, v. meridionalis, v. occidentalis, dejone, magna, v. berisali, v. nana, asteria, Arg. thore, amathusia, ino elisa, pandora, laodice, v. immaculata, cratippus, alcippus, plexippus, ex. teneriffa und noch viele ca. 1000 Arten Lycaenen, Zygaenen, Satyrus und viele andere gibt ab in bester Qualität

H. Swoboda, Wien XV  
Golschlagstr. 30 II/26.

### Lycaena idas Rbr.

aus der Sierra Espunna (S.-Spanien) vom Sommer 1909. Prachtstücke ♂ 6, ♀ 8 Mk netto.  
Max Korb, München, Akademiestrasse 23.

## Japan!

Erwarte dieser Tage eine grosse Sendung Cocoons diverser Actias-Arten, per Stück 2,50 Mk, grössere Posten billiger. Casse voraus, Porto und Verpackung extra.

Ed. Brandes, Vienenburg a. Harz.

### Gespannte Falter

von meist in Anzahl zu 1/4 Preis nach Staudingerliste:

Th. polyxena, C. hyale, V. atulanta, io urticae, prorsa, M. valanthea, S. alcyone, P. virgaurea, G. rhamni, D. euphorbiae. parcellus, tiliata, stellatarium, S. pyri, panonia, L. tau, pini, quercifolia, dominula, Puppen von: S. machaon p. Dtz. 80 ♂, S. vespertilio p. Dtz. 3 Mk, S. pyri p. Dtz. 3 Mk, E. vernana p. Dtz. 1 Mk

C. Pernold, Wien-Döbling, Saileräckerg. 35.

### Formosa!

Habe eine Serie von 22 Formosa-Geometriden aus der Sammlung des Formosaforschers Dr. A. Moltrecht in guter Qualität für nur 15 Mk inkl. Porto abzugeben. Die Serie enthält ca. 14-16 Species. Unbekanntes gegen Voreinsendung.

Georg Kon, Cambridge, Sidney Street 54.

## Unübertroffen

sind meine

### Tropen-Welt-Serien

worüber zahlreiche Anerkennungen sprechen. Meine Serien enthalten nur wirklich prächtige Arten Ia. Qual. in Tüten wie Orn. hephaestus, Papilio antinorii, blumei, nircus, clix, Morphos, hochfeine Teracolus, Tenaris, Delias, A. atlas, Actias mimosae, selene etc., genaue Fundorte und Namen.

25 Falter in 25 Arten . . . . . 10.—  
50 " " 50 " " " 20.—  
100 " " 80 " " " 30.—  
sauberst gespannt 20% mehr. —  
Niemand versäume diese Gelegenheit zur Anlage einer prächtigen Schausammlung.

Paul Ringler, Naturalien-Import,  
Thale (Harz).

### Morpho hecuba,

gespannt Prachtexemplar, Ia. Qual., zu dem reduzierten sehr billigen Preise von 40 Mk. franko Porto u. Packung.

Sm. quercus-Puppen,

auserlesene Riesen, p. St. 60 Pf., gewöhnliche Grösse p. St. 40 Pf. Porto und Packung 50 Pf. extra.

Hans Rutishauser, Postfach, Konstanz.

### Falter aus Südfrankreich.

100 Tagfalter in Tüten, fast alle hier vorkommenden Arten (viele ex larva) nur 10 Mk, 200 Stück 18 Mk, 300 Stück 24 Mk  
100 genadelte Heteroceren (Spinner, Eulen, Spanner, Zygaenen etc.) nur 12 Mk, 200 Stück 22 Mk, 300 Stück 30 Mk  
Versand gegen Nachnahme.

Ch. Gerings, Gärtnerei

7 rue des Prés, Nizza (A.-M.), Frankr.

### Charaxes jasius.

Grosse Raupen nach letzter Häutung Dutzend 6 Mk, kleinere Dutzend 5 Mk

Lasiocampa v. spartii, kräftige im Freien gesammelte Raupen (geben sehr variierende Falter), Dutzend 3 Mk Euprepia pudica, Dutzend 2 Mk Porto 50 ♂ Nachnahme.

Ch. Gerings

7 rue des Prés, Nizza (A.-M.), Frankr.

### !Sat. Pyri-Puppen!

pro Dtz. 2,50 Mk, Sm. quercus 5 Mk, A. casta 2,50 Mk, ocellata 80 ♂, M. croatica pro Dtz. 8 Mk gibt ab, nur noch kurze Zeit.

H. Swoboda, Wien XV  
Golschlagstr. 30 II/26.

### Puppen! Puppen!

Attacus atlas Mk 2.—, Gräs. isabella 2,80. Att. ricini 0,90, cynthia 0,15, luna 0,60, Acherontia stix 1,0, Lor. apollinus 0,60, Pap. ajax 0,65, turnus 0,65, crespiontes 0,65, troilus 0,65, philenor 0,65, hirsuta 1,20. Porto und Packung 0,30 Mk

Carl Zacher, Berlin SO. 36, Wienerstr. 48.

### Troch. Opiformes e. l. 1910!

frisch vom Spannbrett, sauber gespannt 1,70 Mk per Dutzend, Porto und Packung besonders, hat gegen Nachnahme abzugeben

A. Rossner, Brüx, Göthestrasse 100 g.

### Die grössten Seltenheiten

geeignet für Schultiere (Falter) im Tausch durch das ganze Jahr, auch lebendes Material.

Hans Swoboda, Wien XV,  
Golschlagstr. 30 II/26.

### Cuc. argentea - Puppen

im Gespinst 60 ♂, 100 Stück 4 Mk, C. artenusaiae - P. 40 ♂. Nachnahme oder Voreinsendung. Tausch angenehm. 30 euphorbiae-Puppen 1,50 Mk Porto extra.

Hoffmann, Berlin, Willibald-Alexisstr. 6 II.

### Billiger denn je

100

### Nordamerik. Tütenfalter

meist Tagfalter und fast lauter I. Qual. (ca. 80 verschiedene) für nur 5 Mk. 2 Centurien 9 Mk. Nur gegen Voreinsendung. Geld zurück, wenn nicht zufrieden.

Aug. Knetzger

3822 Mc. Donald Av., St. Louis, Mo. U.S.A.

## Winterzucht!

Synthomis phegea-Raupen von der Mittelmeer-Küste,  $\frac{3}{4}$  erwachsen, 25 Stück 75  $\mathcal{G}$ , Futter: Salat etc.

Cand. Kluge, Tübingen, Hafengasse 41.

## Wegen Aufgabe der Sammlung:

Seitz, Grossschmetterlinge, bisher ca. 50 Hefte (Ladenpreis à 1  $\mathcal{M}$ ) zu 75  $\mathcal{G}$ . Tadellos erhalten.

Lehrer Wittstadt, Walsdorf, Oberfr.

## Puppen

abzugeben: D. Euphorbiae 60  $\mathcal{G}$ , levana 40  $\mathcal{G}$ , Pop. Podalirius 90  $\mathcal{G}$  per Dutzend, auch Tausch gegen Eier von Fraxini, A. yamamai. M. Hufnagel, Pforzheim, Geigerstrasse 9.

## Staur. fagi-Puppen

ges. u. kr. St. 40  $\mathcal{G}$ , Dtz. 4  $\mathcal{M}$ . ev. i. Tausch gegen mir conv. Puppen gibt ab. Porto und Verpackung extra.

J. Stock, Eckartsberga i. Thür.

## Falter 1909.

10 Stück Tap. machaon, gr, 40 Lim. sibyla, 10 T. atalanta, 24 Chaer. elpenor, 30 Loph. camelina; alles ex. L. tadellos, sauber gespannt. Zusammen für 6 50  $\mathcal{M}$  franko gegen bar.

L. Hessler, Osterwieck, H.

## Tausch.

Gespannte Falter: atalanta, io, noticae. antiopa, ligea, tau, ab. traperaria, prasinana, dominula in Anzahl gegen Palaearkten. Einige gebrauchte Glaskästen gebe ebenfalls in Tausch oder gegen bar.

Eichhorn, Fellhammer, Schles.

## Eier:

dumi Dtzd. 30  $\mathcal{G}$ , fraxini 30, elocata 15, nupta 10, sponsa 20, electa 30, pacta 100, yamamai 50, C. japonica 40, fugax 80.

## Puppen:

podalirius St. 10  $\mathcal{G}$ , machaon 6, cerisyi 40, polyxena 10, apollinus 50, levana 4, amphidamas 10, Sm. quercus 50, ocellata 10, tiliae 10, ligustri 10, vespertilio 30, bucephala 3, jacobaeae 5, versicolora 20, pyri 25, spini 25, pavonia 10, tau 15, isabellae 300, casta 35, xeranthemi 40, alni 100, amethystina 40, bombyliformis 15, Hyp. io 40, luna 40. Auch Tausch.

Auf meine billigen Falter gebe ich noch Rabatt, bei 10  $\mathcal{M}$  5%, bei 20  $\mathcal{M}$  10%. Liste auf Wunsch.

C. F. Kretschmer, Bad Landeck, Schl

## Exoten (gespaunt).

4 St. Pap. phorcas 30  $\mathcal{G}$  bis 1  $\mathcal{M}$ , 2 St. nireus à 80  $\mathcal{G}$ , 8 St. policenes à 40  $\mathcal{G}$ , menestheus ♂ und ♀ 2  $\mathcal{M}$ , zusammen nur 8  $\mathcal{M}$ . 1 Goliath-Käfer Ia. Riese nur 6  $\mathcal{M}$ . do. mit Beinbruch 2  $\mathcal{M}$ , 2 St. Nashornkäfer. gross, zusammen 2,50  $\mathcal{M}$ .

G. Wieland, Heilbronn a. N. Oststrasse 11 I.

## Puppen.

S. ocellata und Sph. ligustri tauscht gegen bessere Puppen oder Tagesfalter.

Emil Voigt, Oepitz-Pössneck.

## Freiland-Eier.

C. fraxini 25, 90, 160; elocata 20, 60; sponsa 20, 70, 130; nupta 10, 30, 50; porphyrea 15, 50; solidaginis 30, 110, 200; paleacea 30, 110, 200; Lem. dumi 30, 110, 200; autumnaria 10, 30, 50  $\mathcal{G}$  per Dtzd., 50 und 100 Stück. Ausser Porto.

C. Habisch, Baumgarten Post Falkenberg O.-S.

## 100 Falter

nach m. Wahl, gespannt, gebe ich, um mit m. Doubletten zu räumen, incl. Porto und Packung bei Voreinsendung oder Nachnahme für

## 4 Mark.

Beste Gelegenheit für Anfänger zur Vergrößerung der Sammlung.

Carl Küger, Regisseur, Würzburg Pleihertorstr. 24.

## Japaner Eier und Puppen.

Anth. yamamai, Call. japonica 40, Rhod. fugax 80  $\mathcal{G}$  p. Dtzd., Futter: Eiche, in grosser Anzahl, Puppen: Papilio xuthulus à Stück 1  $\mathcal{M}$ , Phil. cynthia var. pryeri, Stück 30  $\mathcal{G}$  nur gegen Voreinsendung oder Nachnahme; Porto extra.

Max Rudert, Chemnitz, Mühlenstr. 47.

4 1/2 Dtzd. ges. kft. S. pavonia-Puppen tausche am liebsten gegen Puppen v. versicolora.

Oskar Ehmman, Suhl, Thür. Pfiffengrube 1.

## Falter.

5 St. Atropos à 80  $\mathcal{G}$ , 9 St. Fraxini à 25  $\mathcal{G}$ , 1 ♂ 1 ♀ Act. selene (gross) à 1,50  $\mathcal{M}$ .

Alles tadellos gespannt, gegen Voreinsendung oder Nachnahme. Porto extra.

Cam. Omejer, Mülhausen i. Els. Illzacherstrasse 5.

## Freiland-Eier

C. fraxini Dtzd. 25  $\mathcal{G}$ , Porto 10  $\mathcal{G}$ . Voreinsendung oder Nachnahme.

Friedrich Höröld, Karlsruhe (Baden) Werderstrasse 5.

## Puppen

von Vau. levana per Dtz. 30  $\mathcal{G}$

Eier von Cat. Puerpera per Dtz. 50  $\mathcal{G}$

Eier von Cat. Fraxini per Dtz. 25  $\mathcal{G}$

Porto für a) 25  $\mathcal{G}$ , b) 10  $\mathcal{G}$

R. Holze, Magdeburg, Bismarckstr. 36.

## Freiland-Eier:

L. dumi 25 St. 60, Cat. fraxini 40, elocata 40, sponsa 40—100 St. 120, E. autumnaria 15—100 St. 45  $\mathcal{G}$ ; Puppen: L. carmelita St. 30, St. fagi 50, Ps. lunavis 2 St. 25  $\mathcal{G}$ ; zum Frühjahr Raupen von O. pruni Dtz. 150  $\mathcal{G}$  ausser Porto bezw. Verpackung.

F. Hoffmann, Winzenberg b. Koppitz.

## Catocalen-Eier

von grossen Freiland-♂♂, sicher befruchtet. Cat. fraxini, Dtzd. 25 (150), Cat. electa, Dtzd. 30 (200), Cat. elocata, Dtzd. 15 (70), Cat. quercera, Dtzd. 50  $\mathcal{G}$  (35), in ( ) pro 100 Stück.

Puppen, ausgesuchte grosse, kräftige Freilandstücke, Sat. spini 250, pavonia 100, Theis polyxena 100  $\mathcal{G}$  pro Dutzend.

Porto und Verpack. für Eier 10, Puppen 30  $\mathcal{G}$  besonders. Voreinsendung od. Nachn.

W. A. Kalabus, Wien XIV, Hütteldorferstr. 77/19.

## Abzugeben

gegen bar oder Tausch: Falter I. Qual. 1909: Pap. machaon. „P. apollo“, mnemosyne, Ap. crataegi, Col v. europomene, „Nep. lucilla“, V. polychloros\*, antiopa, prorsa, M. aurinia „cixin“, Arg. Pales, daphne, Erb. nerie, Apat. iris, illia, clythie, L. celtis, Pol. virgaurae, amphidamas, atrapos, tiliae, euphorbiae, vespertil, elpenor, Las. quercifolia, Agr. janthina, fimbria, Orh. fragariae, Zyg. carniohica. Kaufe gegen bar oder Tausch: Pap. hospiton ♀♀, Mel. asteria ♂♂, Thecla pruni ♂♂, acuciae ♂♀, nur Ia. Qualität. Beantworte nur Konvenientes.

Rob. Pulvermüller, Pforzheim Hagenschiesstrasse 2.

Import. japan.

## Riesenspinner-Eier!

Anth. yamamai à Dtz. 40  $\mathcal{G}$ , 100 St. 3  $\mathcal{M}$ . Rhod. fugax à Dutz. 75  $\mathcal{G}$ , 100 St. 5,50  $\mathcal{M}$ . Porto 10  $\mathcal{G}$ . Gedruckte Zuchtanweisung gratis. Eier versende in meinen Holzhüllen.

Cal. japonica-Eier sowie Puppen von D. apollinus sind vergriffen.

Paul Hanff, Charlottenburg.

Kaiser-Friedrichstr. 3 a.

## Gespannte Falter.

10 St. L. sinapis, 10 G. rhanni, 10 atalanta. 6 V. polychloros, 10 V. antiopa, 15 A. levana, 8 M. maturna, 25 A. paphia, 10 M. galatea, 5 P. bucephala, 8 C. potatoria, 15 Z. lonicera, 40 V. io und 50 A. prorsa in Tüten.

## Präparierte Raupen.

55 A. caja, 20 purpurata, 12 M. rubi, 30 D. euphorbiae.

## Lebende Puppen.

200 A. levana, Dtzd. 25  $\mathcal{G}$ , 150 D. euphorbiae, Dtzd. 60  $\mathcal{G}$ , 12 Ch. elpenor 1  $\mathcal{M}$ , 12 P. bucephala 30  $\mathcal{G}$ , 8 V. macularia 40  $\mathcal{G}$ , 50 tote A. atropis 1,50  $\mathcal{M}$ , alles im Tausch abzugeben gegen Zuchtmaterial und Falter, auch Exoten oder gegen bar  $\frac{1}{5}$  Staudgr. Suche einige Dtzd. C. promissa-Eier gegen bar zu erwerben

Josef Gerblinger, Wertingen (Schwaben).

## Exoten-Eier!

In grosser Anzahl sind vorrätig und kann sofort abgeben Eier von

Antheraea yamamai	Dtzd. 50 $\mathcal{G}$	} Eiche
Caligula japonica	" 60 "	
Rhodinia fugax	" 80 "	
Catocala piatrix	" 250 "	} Wallnuss
" vidua	" 250 "	
" palaeogama	" 300 "	
" innubens	" 300 "	} Akazie
" scintillans	" 400 "	
" concubens	" 250 "	
" cara	" 250 "	} Weide
" relicta	" 250 "	
" amatrix	" 250 "	
" parta	" 350 "	

Zucht sehr leicht und mühelos.

Nur geg. Voreinsendung od. Nachnahme.

Marken werden als Zahlung angenommen.

Arctia intercalaris II. Qual. aus der Mand-scherei Stück 50  $\mathcal{G}$ .

Alois Zirps, Neutitschein (Mähren)

Titschgasse 19.

## 90 Tütenschmetterlinge

ca. 30 Arten e. l., mit silvius, bicuspis, cuspis, alni, maritima etc. 10  $\mathcal{M}$

G. Boidylla, Berlin W. 35, Kurfürstenstr. 144.

## Wer tauscht?

Abzugeben:	Erwünscht:
S. pavonia-Puppen	S. ocellata
70 $\mathcal{G}$	G. pini
S. tiliae-Puppen	E. versicolora
100 $\mathcal{G}$	E. jacobaeae
A. tau-Puppen	G. pruni
140 $\mathcal{G}$	O. hera. purpurata
A. betularius-Puppen	L. rubi oder Eier
60 $\mathcal{G}$	von L. dumi
O. Dominula-Raup.	papilionuria oder
30 $\mathcal{G}$	sonst mir Fehlendes.
Pl. chrysitis-Raupen	
70 $\mathcal{G}$	Streng reell.
Tadellos gesp. Falter	Porto gegen Porto.
von Ph. bucephala	
St. 5 $\mathcal{G}$	
A. grossulariata	
St. 5 $\mathcal{G}$	
	G. Neumann, Kgl. Beamter
	Benninghofen 57 bei Hürde i. Westf.

# Achtung! Achtung! Falter.

Frisch im Januar 1910 geschlüpfte Agl. nigerima-Falter ♂ schöne schwarze Tiere, sauber gespannt, hat billig abzugeben. Preis nach Uebereinkunft. Auch Tausch gegen Puppen aller Arten sehr erwünscht.

Otto Grabe, Mühlhausen i. Thür., Görmarstr. 9.

## Kräftiges Zuchtmaterial.

Eier: Lem. dumi 30, Cat. nupta 10, fraxini 25, Pol. ruficincta 30 ♂. Puppen: Smer. populi und ocellata 80, Dil. tiliae 90, Toxocampa viciae 420 p. Dtz., ein einzelnes Dtz. ligustri 80, Boarmia v. humperti à 80 ♂ (Staud. 5 M.). 2 stark aberrative ♂♂ Col. edusa zu verkaufen.

Herm. Cornelsen, Herne, Neustrasse 55.

## Import. Puppen.

Attacus atlas 2.50, edwardsi 3.—, Actias Ieto 3.50, selene 1.75 M., excl. Porto etc. Nur kräftiges, einwandfreies Material kommt zum Versand.

G. Boidylla, Berlin W. 35, Kurfürstenstr. 144.

## Freiland-Puppen.

100 Eulen- und Spinnerpuppen, gemischt, im Freien gesammelt, mindestens 40 Art., darunter bicuspis, furcula, cuspis, alni, amethystina, bucephaloides u. s. w. 12 M. 50 St. in 25 Art. = 6 M. Staur. fagi 5.—, Mam. splendens 4.50, Troch. api-forme, Ses. empiformis 1.50 M. per Dtz. G. Boidylla, Berlin W. 35, Kurfürstenstr. 144.

## Schmetterling-Sammlung

la. gespannte Europäer und Exoten, untergebracht in 3 nussbaumfarbigen Schränken (1 Schrank mit 40 Kästen 53/37, 1 Schrank mit 17 Kästen 58/58, 1 Schrank mit 15 Kästen 58/58), ca. 4000 Stück Falter sofort preiswert zu verkaufen.

Refekantanten wollen sich mit Angebote und Anfragen wenden an  
L. Finke, Göttingen, Weender Chaussee 90.

## Folgende Dubletten

preiswert, am liebsten en bloc, abzugeben: 6 tiliae, 10 bombiformis, 2 elpenor, 1 porzellus, 14 Paar vinula, 20 Paar bifida, 6 fagi, 8 Paar falcata, 30 glaucata, 10 melagone, 50 brunea (Agr.), 40 dromedarius, 3 papilionaria, 7 Paar pennaria.

L. Finke, Göttingen, Weender Chaussee 90.

## Eier

Lem. dumi 30, Had. gemmea 100, porphyrea 25, Mis. bimaculosa 50, oxyacanthae 10, Pol. rufocincta 50, chi v. olivacea 100, Amoc. vetula 75, caecimacula 25, Mes. acetosellae 35, Tox. craccae 10, O. pistacina 25, helvola 10, Amph. pyramidea 10, Cat. pecta 100 ♂ pro Dtzd.

## Raupen

Gnophos obscuraria, 1/2 erw., bereits im Futter, Dtz. 100, E. cribrum v. candida und punctigera, bereits erwachsen, 60 ♂ pro Dtz., Tham. pityocampa, Nest 100 ♂.

## Puppen

Thais polyxena 10, Pol. amphidamas 10, Sm. ocellata 10, Aglia tau 18, Acr. alni 100, Th. batis 10, E. jacobaeae 5, Boarm. ab. humperti 100, Deil. hypophaes, nur noch einige Stück, 300 ♂ pro Stück; Porto und Verpackung extra.

Arno Wagner, Waidbruck (Südtirol).

## Indische Palaearkten-

Serien von 12 Stück u. zwar: Pap. paris, ganesa, polytes, protenor, Ixias pyrene, Arg. childreni, D. septentrionis, genutia, Euph. midamus ~ 0. Char. athamas, marmax M. 4.—

## Exoten.

Serien von 10 versch. Papilio, gespannt, im Staudingerwert M. 70.— brutto für M. 6.— (vieligekaufte Serie). Alles excl. Porto und Verpackung. Gegen Nachnahme.

Entomologisches Kabinett, München  
Rottmannstrasse 15.

Im März lieferbar:

## Eier

Orrh. fragariae 40, veronicae 35, Van. punctata 10, v. immaculata 50, E. versicolora 20, pavonia 10, V. oleagina 20, O. erythrocephala 20, rubiginea 20, v. unicolor 25, ab. graslini 60, Cal. exoleta 30 ♂ p. Dtz.

## Raupen

Arctia testudinaria 400, Parn. apollo kl. 50, erw. 100, Rhiz. detersa 60, Leucania lythargyria 50, Satyrus hermione 100, semele 60, cordula 100, Mel. galathea 50, Agrotis comes 100, fimbria 100 ♂ p. Dtz.

## Puppen

P. apollo 160 ♂ p. Dtz. Porto und Verpackung extra.

Arno Wagner, Waidbruck, Südtirol.

Biete an:

## Puppen

von Euch. jacobaeae per Dtz. 30, von euphorbiae, Dtz. 60, Sm. ocellata, kräftig, p. Dtz. 90 ♂ Porto etc. 30 ♂.

Ernst Hentschel, Eger, Pregnitzgasse 12.

## Puppen.

C. elpenor 90, Amph. bettelarius 60, Biston pomonaria 150, Ag. tau und rigerimae 350 ♂ Porto und Verpackung 30 ♂. Alles auch im Tausch gegen bessere Briefmarken, Puppen und Falter.

Otto Günther, Mühlhausen i. Thür.  
Judenstrasse 7—10.

## Puppen.

Agl. nigerrima von prima dunklen Falter stammend, Dtz. 8.50 M. Auch gebe einige im Tausch gegen gespannte grössere Exoten oder gutes Zuchtmaterial.

G. Gotter, Mühlhausen i. Thür.  
Feldstrasse 157.

## Puppen-Falter.

P. brassicae Dtz. 20, machaon Dtz. 70, S. populi Dtz. 80 ♂. Gesp. u. in Tüt. Falter: Ap. iris und clytie ♂ Dtz. 150 ♂, atalanta Dtz. 50 ♂. Porto und Packung extra.

Paul Specht

Langenbielau i. Schl., Bez. IV, No. 59.

## Attacus edwardsi-Puppen

à 3 M (Falter Stögr. 50 M.).

A. Grubert, Berlin 8.

## b) Nachfrage.

## Lycaeniden

der ganzen Erde, besonders Aberrationen, kauft stets

Prof. Dr. Courvoisier, Basel (Schweiz)  
Holbeinstr. 93.

Für meine Spezialsammlung von

## Zygaeniden

(Chalcosien exkl.) ist mir Material jederzeit willkommen.

Dr. Burgeff, Jena, Botan. Institut.

## Achtung

für Sammler u. Händler!

Für meine wissenschaftliche Sammlung palaearctischer Macrolepidopteren suche ich stets zur Bereicherung derselben

Zwitter, Hybriden,

## Aberrationen

## aller Gattungen

und sonstige Abnormitäten  
zu höchsten Preisen

gegen Baar zu erwerben. Eventuell stehe auch im Tausch mit seltenen tadellos gespannten Arten zur Verfügung. Ansichtssendungen gegen Vergütung sämtlicher Unkosten sieht dankend entgegen

Franz Philipps, Fabrikant,  
Mitglied 62. Köln a/Rhein.

## Suche

biolog. Material von Schädlingen, Puppen, Eier, gelbl. Raupen, Puppenhälsen, Frassstücke, Falter in sitzender Stellung und Schlupfwespen im Tausche gegen Puppen von D. euphorbiae, elpenor und Sm. ocellata oder gegen bar zu erwerben.

Auch wären mir je ein Paar Falter von Sesie tipuliformis und Bemb. thylaciformis, Cossus cossus, Zeug. pyrima und Cneth processionea erwünscht.

Robert Ottomar Langer  
Prag No. C., 642/VII.

## Im Tausche

suche zu erwerben, ev. gegen bar, Falter von Lic. icarus, argus, Bellargus etc., P. virgaurea, hippotoe, A. aulica ♂, N. plan-taginis etc.

## Verkaufe:

Spuler-Hofmann, Schmetterlinge und Raupen. Raupenwerk im Originalband, Schmetterl. 1. Textband im Originalband gebunden, 2. Textband u. Faltertafelband ungebunden, fast neu, zus. M. 40.—. Gefl. Angebote an  
Carl Bayer, Steinschönau, Böhmen.

## Suche sofort

## 120—200 Pyri-Puppen

bar oder lieb. im Tausch gegen spartii-Puppen, orizaba-, cynthia und caningi-, West-Java u. Sikkimtagfalter, 10 nordamerikanischen Colias.

Angebote erbitte umgehend.

B. Vogeler, Holzminden, Oberbachstr. 47.

## Zygaena.

Bessere Arten und gute Aberrationen kaufe ich stets gegen bar oder nehme im Tausch. Bitte um Angebote an

Clemens Dziurzynski, Wien III/1  
Grossmarkthalle.

**Verschiedenes.**

**Liste über palaearkt. Coleopteren**

mit niedrigen Nettopreisen versendet gratis und franko

Heinrich E. M. Schulz, Hamburg 22  
Hamburgerstrasse 45.

**Insektenkästen, Schränke  
Spannbretter usw.**

in sauberer und solider Ausführung liefert seit 16 Jahren zu den billigsten Preisen die Spezialtischlerei

Hugo Günther (G. Augustin Nachf.)  
Gotha.

Preislisten gratis!

Hunderte von Anerkennungen!

Prämiert Schwabach 1905.

**Der Universal-Anzeiger**

Spezialblatt für Philatelie und  
Sammelwesen jeder Art

(einzig. Organ dies. Art in Österr.-Ungarn) erscheint einmal monatlich unter Mitwirkung namhafter Fachautoren und gelangt abwechselnd an Sammler und Händler von Briefmarken, Münzen, ferner an Entomologen, Lehrer etc., insgesamt an ca.

15-20 000 Interessenten aller Sport- und Sammelzweige abwechselnd zur Versendung.

Abonnement M. 1.50 franko per Jahr inkl. Strassenbahn-Unfall-Versicherung über Kr. 1000.—

Probekblatt gratis.

Wirksamstes Insert.-Organ.

Redaktion und Verlag:

Wien II/1, Castellezgassee Nr. 22 L.

**Zum Selbstbestimmen**

empfehlen wir:

**Handbuch für Schmetterlings-  
sammler.**

Von Alexander Bau.

Eine Naturgeschichte aller in Deutschland, Oesterreich und der Schweiz vorkommenden Gross- sowie der vorzugsweise gesammelten Klein-Schmetterlinge.

Mit 67 musterhaft ausgeführten Zeichnungen im Text.

Preis brosch. Mk. 5.—, gebd. Mk. 6.—

**Handbuch für Käfersammler.**

Von Alexander Bau.

Beschreibung der in Deutschland, Oesterreich und der Schweiz vorkommenden Coleopteren.

Mit 144 musterhaft ausgeführten Zeichnungen im Text.

Preis brosch. Mk. 6.—, gebd. Mk. 7.—

Für Anfänger:

**Das Anlegen von Käfer- und  
Schmetterlings-Sammlungen.**

Von C. Wingelmüller.

Mit 32 Abbildungen im Text.

Preis brosch. Mk. 1.50, geb. Mk. 2.25.

Zu beziehen durch alle Buchhandlungen.

Greutz'sche Verlagsbuchhandlung  
in Magdeburg.

**C. & A. Allinger & Cie., Bremen.**

**Leistungsfähigste Torfplattenfabrik**

mit eigenem Motorbetrieb.

Lieferanten erster Entomologen, Museen u. Vereinigungen.

Viele glänzende Anerkennungen!

Der riesig wachsende Absatz unserer Fabrikate, die täglich eintreffenden Anerkennungen und Nachbestellungen erster Entomologen, Museen und Vereinigungen, die vorher ihren Bedarf nachweisbar in Hannover gedeckt haben, ist die beste Bürgschaft, dass unser Torf weder hart noch rotbraun, sondern ein reiner gelber Sphagnumtorf ist, wogegen das in Hannover verarbeitete Material ein schilfriges, mit Wurzeln und harten Stellen durchsetztes ist. — Musterplatten versenden wir gratis und franko.

Wir offerieren unsere Torfplatten in Postpaketen:

I. Qual.	28×13 cm, 1 1/4 cm stark, 60 Platten, 1 cm stark	70 Platten	M. 2.20
	26×12 " 1 1/4 " " 75 " 1 " "	90 " "	" 2.20
	30×10 " 1 1/4 " " 80 " 1 " "	100 " "	" 2.40
II. Qual.	(in der Güte des Hannoverschen Materials I. Qual.)		
	28×13 cm, 1 1/4 cm stark, 60 Platten, 1 cm stark,	70 Platten	" 1.60
	26×12 " 1 1/4 " " 75 " 1 " "	90 " "	" 1.60
	30×10 " 1 1/4 " " 80 " 1 " "	100 " "	" 1.50
	26×10 " 1 1/4 oder 1 cm stark	100 " "	" 1.50
	24×8 " 1 1/4 " 1 " "	100 " "	" 1.30

100 Anschlussplatten, nur gute brauchbare Ware, 90 ⚡

Torfklötze zum Käferspannen per Stück 8 ⚡

Torfstreifen, 28 cm lang, 1-1 1/4 cm stark, 100 Stück 40 ⚡

Torfleisten, nach Wunsch bis 50 cm Länge sauber überklebt, per Stück 8 ⚡

Geleimte Platten berechnen wir pro Quadratdezimeter mit 1 1/4 ⚡

Jede nicht passende Ware wird zurückgenommen. Verpackung pro Paket 20 ⚡

**Schmetterlings-Etiketten**

mit lateinischen und deutschen Namen sind

soeben erschienen.

Ca. 850 Etiketten der wichtigsten und bekanntesten Schmetterlinge des palaearktischen Faunengebietes auf Ia. Karton schwarz gedruckt. — Ein Schmuck der Sammlung!! № 2.— excl. Porto. Wiederverkäufer üblichen Rabatt.

**Entomologische Special-Druckerei**

Berlin N.O. 18, Landsberger Strasse 109.

**Sammel-Mappen**

zu

**„Seitz, Grossschmetterlinge“.**

Vielfachen Wünschen unserer Mitglieder und Abonnenten auf den „Seitz“ nachgebend, haben wir uns entschlossen, mit Ausgabe der Einbanddecken zum I. Bande (Rhopalocera palaeartica) gleichzeitig eine Sammel- und Aufbewahrungsmappe für die Lieferungen der noch nicht abgeschlossenen Bände in Auftrag zu geben. Die Mappe wird einfach, aber gediegen und zweckentsprechend mit Leinenrücken und Leinwandklappen ausgeführt und kann bei genügender Beteiligung zum billigen Preise von nur 65 ⚡ per Stück (Porto für direkte Zusendung extra) geliefert werden. Wir bitten zu bestellen.

Hochachtungsvoll

Stuttgart.

Fritz Lehmanns Verlag G. m. b. H.

Von Dr. A. Seitz

# Die Gross-Schmetterlinge der Erde

wurde heute die **105.** Lieferung ausgegeben. -- Soeben erschien die **59.** Lieferung des I. Hauptteiles: **Paläarkt. Grossschmetterlinge.**

225 Farbentafeln mit circa 10000 Figuren in 100 Lieferungen à 1 *M*

Ferner ist erschienen die **46.** Lieferung des

II. Hauptteiles: **Exotische Grossschmetterlinge.**

Ca. 300 Lieferungen à 1,50 *M*

Einen glänzenden Beweis für die Tatsache, dass dieses Werk tatsächlich „das Werk des Schmetterlingsammlers“ ist, bildet die fortgesetzt über alles Erwarteten bedeutende Zunahme der Abonnenten!

Wer die Schmetterlingsfauna vollständig kennen lernen will, bestelle den „Seitz“!

Text in deutscher, englischer oder französischer Sprache.

Mit Lieferung **55** wurde der **I. Band (Rhopalocera palaeartica)** des grandiosen Riesengerichtes vollendet.

Auf **89 Farbentafeln** sind **3470** paläarktische Tagfalter abgebildet. Ein umfassender Index mit ca. **5000** Namen ermöglicht das sofortige Aufsuchen jedes einzelnen Falters in Text und Tafel.

Der **Preis** für den vorliegenden **I. Band**, gebunden in 2 eleganten Halbfranzbänden mit abwaschbarer Leinwand (Dennutoid) wurde auf **58 *M*** festgesetzt.

Der **Subskriptionspreis** auf den **I. Band** ist hiermit erloschen.

Fritz Lehmanns Verlag, Ges. m. b. Hftg., Stuttgart.

# Ehe

Sie kaufen, versuchen Sie bitte meine allseitig anerkannten auf Nut und Feder gearbeiteten

## Insektenkästen

Grösse I 42×51 cm mit Auslage 3,40 *M* mit Glas 3,90 *M* Die Kästen angelegt m. Glasdeckel sind gebrauchsfertig  
" II 40×47 " " " 3,— " " " 3,40 " } — ringsum gebeizt und mattiert —  
Kästen mit Glasböden, 6 Stück verstellbaren Fensterstäbchen 3,50 *M* und 4,— *M* } ringsum polierten Kästen 50 Pfg. mehr.

Spannbretter: Satz in 4 Breiten, 40 cm lang, fest . . . 2,40 *M*  
verstellbar 4,00 " Insektenschränke billigst.

August Ross, Erfurt, Möbelfabrik mit Kraftbetrieb.

## Winkler & Wagner

vormals Brüder Ortner & Co.

Naturhistorisches Institut und Buchhandlung für Naturwissenschaften

Wien XVIII, Dittesgasse No. 11

(ständige Lieferanten fast sämtlicher Institute und Museen der Erde)

empfehlen sich zur Lieferung aller entomologischen Bedarfsartikel in bisher unübertroffener Güte und Zweckmässigkeit, als:

Netze, Klopfschirme, Küderlaternen, Tötungsgläser, Sammelschachteln, Nadeln, Spannbretter, Präpariernadeln, Raupenausblasapparate, Behälter für Zucht und Aufbewahrung, Sammlungsladen und Schränke aus eigener, mit neuesten Holzbearbeitungsmaschinen eingerichteter Werkstätte mit elektrischem Kraftbetrieb, Mikroskope, Lupen etc. etc.

**Hauptkatalog 8** mit 673 Notierungen und über 300 Abbildungen steht gegen Einsendung von — 80 *M* = 1 Kr., die bei Bestellungen im Betrage von 8 *M* = 10 Kr. aufwärts vergütet werden, zur Verfügung.

Spezialbuchhandlung für Entomologie. — Grösstes Lager (ca. 8000 Nummern) von entomologischen Werken und Separatabdrücken.

Bei Bedarf bitten wir Offerte zu verlangen.

Lepidopteren und Coleopteren des paläarktischen Faunengebietes in tadelloser Beschaffenheit mit genauen Fundortnachweisen zu billigsten Nettopreisen.

Soeben erschien: **Dublettenliste 4 paläarktischer Lepidopteren**, ca. 3000 Formen enthaltend; dieselbe steht Interessenten kostenlos zur Verfügung.

Tauschangebote in Lepidopteren und Coleopteren stets willkommen und tauschen wir uns besonders erwünschte Arten — oft auch gewöhnliche — gerne ohne Abzug (andere mit 1/4 Abzug) ein.

## Insektenbiologien

empfiehlt in feinsten Ausführung. Liste gratis.

Ernst Hentschel

Eger, Pregnitzgasse 12.

Lithographische

Insekten-Etiketten  
(Blankette)

tauscht um gegen frische Schmetterlings-Puppen. 1000 Stück 80 *g*. Franko gegen franko.

Hagemann'sche Druckerei, Speyer a. Rh.

## Deutsch-Neu-Guinea.

Ein Posten Naturalien, enthaltend Vögel, z. B. *Paradisea minor* mit allen Entwicklungsstadien, *Parad. augustae victoriae*, *Cincinnati*, Fächertaube, Papageien, Eisvögel etc., Säugetiere (z. B. Kuskus), riesige Warans, ist im Auftrage einzeln oder im ganzen abzugeben.

Dr. Lück, Breslau XIII, Viktoriastr. 105.





Erfrischungs- u. Tafelgetränk von hervorragendem Wohlgeschmack

**KÖNIGL. FACHINGEN**  
 Natürliches Mineralwasser



Von heilwirkendem Einfluss  
 bei Gicht, harnsaurer Diathese, Diabetes  
 Erkrankungen der Verdauungsorgane  
 — Sodbrennen —  
 Nieren-, Blasen- und Harnleiden  
**Königl. Fachingen wirkt belebend  
 auf den Organismus.**  
 Literatur auf Wunsch.

## Bekanntmachung

zu

# Seitz, Gross-Schmetterlinge der Erde.

## Band I.

Gelegentlich des vollständigen Abschlusses von Band I obigen Werkes sind uns so viele Anfragen bezw. der „**Einleitung**“ zugegangen, dass wir hiemit eine öffentliche Aufklärung geben wollen.

Die „**Einleitung**“, von der in einer der ersten Lieferungen des Werkes 1 Bogen erschienen ist, wird eine umfassende, selbständige Arbeit, deren Unterbringung in den I. Band ganz unmöglich war. Dieselbe wird im Gegenteil später einen eigenen Band für sich bilden, welcher jedem Abonnenten des grossartigen Werkes höchst willkommen sein wird.

Hochachtungsvoll

**Fritz Lehmanns Verlag, G. m. b. H., Stuttgart.**

## Naturleben.

III. Monographien zur  
 Naturkunde Band I.

R. Zimmermann

Der deutschen Heimat  
 Kriechtiere u. Lurche

M. 2.—, gebunden M. 3.—  
 ist für jeden Naturfreund  
 nur zu empfehlen.

Verlag Fritz Lehmann

Stuttgart

Einen wichtigen Beitrag zur  
 Psychologie der Brutpflege  
 bildet:

Dr. phil. W. Schamichen  
 Aus den Kinderstuben  
 der Tiere

M. 2.—, gebunden M. 3.—

III. Monographien zur  
 Naturkunde Band II.

**Naturleben.**



Man verlange grat. u. fr. m. reich. illustr. Preislisten  
 über entom. Requisiten.— Gespannte Lepidopteren.

### Insektensammelkästen

in anerkannt solider, saub. Ausführung.

Aufm. A.: einfacher dichter Verschluss, von 1,80—4 Mk. Aufm. B.: doppelstaubdichter Verschluss, der derzeit beste Verschluss, von 2—4,50 Mk. Aufm. C.: in Nut und Feder dicht schliessend, von 3—6 Mk.

Ferner Schränke und alle entomol. Gebrauchsartikel in praktischer, solider Herstellung liefert zu mässigen Preisen

**Jul. Arntz, Elberfeld**  
 Spezialfabr. f. Sammlerartikel.

Liefer. bedeut. Entom., Schulen und Museen des In- und Auslandes.

III. Preisliste gratis.

Sie wundern sich

über die Billigkeit meiner

## Insektenkästen.

Sie wundern sich noch mehr,  
 wenn Sie die tadellose und saubere Arbeit derselben betrachten.

Grösse	ohne Auslage	mit Auslage	mit braun Glas	braun oder gelb poliert
30×40 cm	1.25	1.75	2.25	3.— M.
40×50 "	1.70	2.60	3.50	4.50 "

Mit spiegelglatter Auslage

—,50 oder —,75 M. mehr.

Überzeugen Sie sich selbst

und Sie werden finden und sich freuen, wie sich die Tiere bei dieser Auslage besser hervorheben.

*Franz Abel, Leipzig-Schl.*

— Bitte beachten Sie meine Preisliste. —

### Kein Beschädigen der Sammlungen

mehr möglich, weder durch Loslösen der Naphtalinkugeln noch durch Raubinsekten bei Benützung meines neuesten Mittels



Einfache Handhabung!

Wirkung überraschend!

Karton für ca. 20 Kästen ausreichend 60 Pf.

Porto 10 Pfg.

*Franz Abel, Leipzig-Schl.*

Naturalienhandlung

von **V. Frië** in **Prag, 1544—II**

kauft und verkauft

Naturhistorische Gegenstände aller Art.

Wer Bedarf an

## Drucksachen

hat, wende sich an

**H. SCHÜTZ, Buchdruckerei  
 Langensalza.**

Spezialität: Entomologie.  
 Lieferte zuletzt:

**O. RAPP, Raupenkalender.**

Verfasser schrieb: „Bin mit der Ausstattung des Werkchens sehr zufrieden.“

Man verlange kostenfreie Berechnung.

### Zur gefl. Beachtung!

Wir ersuchen hiermit die verehrl. Mitglieder höfl., alle noch rückständigen Mitglieds- und Inseratenbeiträge baldigst einzusenden. Laut Statut sind alle Ueberzeilen pränumerando zu zahlen und können wir deshalb neue Inserate nur dann aufnehmen, wenn die alten bezahlt sind. Es liegt somit nur im eigensten Interesse der Mitglieder, durch Pünktlichkeit in diesem Punkte unsere Bemühungen zu unterstützen.

*Die Geschäftsstelle.*

### Zur gefl. Beachtung

für die

## Mitglieder.

Diejenigen Mitglieder, welche bei Uebersiedelung nach einem andern Postorte ihre Ueberweisung bei der Post beantragen, werden höfl. und dringend gebeten, die neue Adresse auch sofort der Geschäftsstelle mitzuteilen.

# ENTOMOLOGISCHE ZEITSCHRIFT.

Central-Organ des  
Entomologischen

Internationalen  
Vereins.

Herausgegeben unter Mitwirkung hervorragender Entomologen und Naturforscher.

Die Entomologische Zeitschrift erscheint wöchentlich einmal. Insertionspreis pro dreigespaltene Petit-Zeile oder deren Raum 20 Pfg. — Mitglieder haben in entomologischen Angelegenheiten in jedem Vereinsjahr 100 Zeilen Inserate frei.

➔ **Schluss der Inseraten-Aannahme Mittwoch morgens 8 Uhr.** ➔

Inhalt: Ein Frühlingstag im pennsylvanischen Walde (Schluss). — Die Macrolepidopterenfauna Osnabrücks (Fortsetzung). — Bericht über die entomolog. Zusammenkunft in Freiburg i. S. am 26. Sept. 1909. — Kleine Mitteilungen. — Inserate.

## Ein Frühlingstag im pennsylvanischen Walde.

Von *Max Rothke*, Scranton, Pennsylvania.

(Schluss).

Ganz im Gegensatz zu diesem stehen die meisten Exemplare der Sommergeneration. Diese sind in der Regel etwas grösser wie die vorigen, auf der Unterseite reinweiss mit ziemlich deutlicher Punktzeichnung. Die Oberseite ist hellblau mit mehr oder weniger stark ausgeprägter weisser Aufhellung auf den Hinterflügeln. Besonders unter den ♀♀ gibt es in frischem Zustande prächtige Exemplare. Der Saum und der Vorderrand sind bei diesen auf der Oberseite der Vorderflügel breit und intensiv schwarz, die Grundfarbe ist fast weiss mit himmelblauem Schimmer, besonders am Innenrand und an der Wurzel. Die Hinterflügel sind beinahe reinweiss mit breit schwarz angelegtem Vorderrand und grossen schwarzen Punkten am Saume. — Kleinere Exemplare der zweiten Generation mit scharfer Zeichnung auf der Unterseite und schwacher oder gänzlich fehlender weisser Aufhellung auf der Oberseite werden als *neglecta* Edw. bezeichnet. Die Unterschiede zwischen dieser und der Frühlingsform *violacea* einerseits und der typischen *pseudargiolus* 2. Generation andererseits sind nicht erheblich.

Var. *nigra* Edw. ist eine Form aus West Virginien und Colorado. Bei ihr ist die Oberseite schwärzlich. Es ist mir nicht bekannt, ob diese Form der Frühlings- oder Sommergeneration angehört. Var. *piasus* Bdr. ist die Frühlingsform der pacifischen Küste. Die Exemplare dieser Form, namentlich aus trockenen Gegenden (südl. Kalifornien) sind meist kleiner, die Unterseite ist schwach gezeichnet, die Oberseite ist dunkler blau mit stark violetter Schimmer. Weitere mehr oder weniger abweichende Formen sind *arizonensis* Edw., *cinerea* Edw., *echo* Edw., *gozara* Bdr. und *intermedia* Stckr. Da mir diese bis jetzt zum Teil nur dem Namen nach oder nach unzulänglichen Beschreibungen bekannt sind, so verbietet sich ein näheres Eingehen auf dieselben von selbst. —

Beim Umherstreifen durch den Wald beobachteten wir auch die ersten Exemplare von *Thecla augustus* Kirby und *irus* Godt., zwei der europäischen Th.

rubi L. nahestehende Arten, indessen ist die Unterseite nicht grün wie bei letzteren, sondern braun bei *augustus* und braun mit blauer Mischung bei *irus*. An den Baumstämmen sassen frisch geschlüpfte ♀♀ von *Ectropis crepuscularia* Schiff., wiederum einer europäischen Art, auf welche das hiesige Klima bis jetzt noch nicht umformend gewirkt hat. Die Art ist hier so häufig wie drüben und hat auch ihre Lebensgewohnheiten beibehalten. Weiterhin entdenkten wir je zwei ♀♀ von *Phigalia titea* Cram. und *Ph. olivacearia* Morr. Gleich wie in Europa *Ph. pedaria* Fabr., so sind auch die beiden genannten in Amerika die ersten Schmetterlinge, die von der steigenden Wärme im ersten Frühjahr aus der Puppe hervorgehockt werden, hier aber, wegen des länger andauernden Winters, in der Regel später wie drüben. *Titea* ist eine Art mit heller, fast weisser Grundfarbe, durch die einige dunkle Linien und Bänder ziehen, wogegen *olivacearia* dunkler, mehr grünlich ist, wodurch sie einige Anklänge an *pedaria* zeigt, dieser aber, wie auch der *titea* an Grösse nachsteht.

Ziemlich häufig fanden wir in diesem Walde *Macaria glomeraria* Grt., einer Art, der man wegen ihrer abweichenden Flügelform die Zugehörigkeit zur Gattung *Macaria* nicht sogleich ansieht. Die Schmetterlinge sassen meist an den Stämmen oder auf dem Boden, flogen aber sofort ab, wenn man sich ihnen näherte. Auch flogen einzelne ohne jede Veranlassung zwischen den Stämmen umher. Einige in den Bäumen hockende oder in munterem Liebesspiel befindliche hübsche Vögel machten zur Abwechslung Jagd auf den kleinen Spanner und schnappten zuweilen vor unseren Augen eins der Tierchen weg. In einem einzigen Exemplar fanden wir *Apaeocasia deterrenta* Gn. Auch scheuchten wir ein- oder zweimal die seltene *Metanema textrina* G. und R. vom Boden auf ohne ihrer habhaft zu werden. Dagegen gerieten uns einige frische Exemplare des schönen Spanners *Gonodontis obfirmaria* Hbn. ins Netz, einer Art, die nur im zeitigen Frühjahr erscheint und gerne bei Tage, aber auch Abends in der Nähe von Heidelbeeren im Walde fliegt. Ihr Vorkommen an obiger Stelle, wo keine Heidelbeeren wachsen, überraschte mich sehr, da ich sie nie zuvor dort gesehen hatte. Schliesslich fanden wir an den Stämmen auch noch einige Exemplare der kleinen und gar nicht

seltenen *Eupithecia conformata* Pearsall, die erst vor zwei Jahren vom Autor beschrieben wurde.<sup>1)</sup>

Hin und wieder näherten sich den Blumen auch hastigen Fluges eine *Nisoniades juvenalis* Fabr., und auch die etwas seltener und nur in einer Generation erscheinende *brigs* Bd. und *Lee*. fingen wir hier und auf einem sich durch den Wald hinziehenden Fahrwege. Auf letzterem hasteten an sandigen und recht sonnigen Stellen auch einige langbeinige Sandlaufkäfer dahin, so die dunkelbraune *Cicindela vulgaris*, die bräunlichrote *C. purpurea* und auch schon vereinzelt die prächtig glänzend blaugrüne *C. sec. guttata*, welche den ganzen Sommer hindurch auf den trockenen und sonnigen Waldwegen herumspunkt und durch ihr auffallendes und lebhaftes Aeussere eine zierliche und schmucke Staffage der pennsylvanischen Berge bildet. —

Es war schon nachmittag geworden als wir uns an geeigneter Stelle in unmittelbarer Nähe einer klaren Quelle zur Ruhe und zum Mittagmahle niederliessen. Reichlich war vorgesorgt. Wir Männer hatten bald ein Feuerchen angefacht und nun legte jeder von uns seine Kochkünste an den Tag. Zum ersten mal brachte ich in der freien Natur einen regelrechten und ganz vorzüglichen Kartoffelpfannkuchen zu Stande, während mein Gefährte sich bemühte, nach selbst erfundenem Rezept einen vortrefflichen Salat herzurichten und einige importierte Frankfurter Knackwürstchen mundgerecht zu machen. Unser junges Mädcl aber hatte inzwischen mit viel Geschick und gutem Geschmack unseren Lagerplatz mit Tannenreis und dem wenigen vorhandenen Grün sowie einigen sinnreich angebrachten Blumen recht heimisch hergerichtet. Bald war das „Tischlein deck dich“ zu ebener Erde hervorgezaubert, und nun gab es ein Festessen, wie es einem Sammler und „Wandervogel“ nur selten im Walde bereitet wird. Aber wir waren ja ausgezogen die Auferstehung des Frühlings würdig zu feiern, und da sollten auch ausnahmsweise der Gaumen und Magen ihren Anteil haben.

Nach beendetem Mahle nahm mein Weggenosse seine Trompete hervor und bald klangen durch den amerikanischen Wald heimische deutsche Weisen, begleitet von den weithin vernehmbaren dumpf dröhnenden Tönen des Minnegesanges einiger brünetiger Ochsenfrösche, die aus einem abgelegenen Tümpel bis zu uns herüber drangen. Ein von mir vorgetragenes Lied aus dem „Rattenfänger von Hammeln“ und ein gemeinschaftlich gesungenes Waldlied gaben der kleinen Feier einen stimmvollen Abschluss.

Noch während des Aufbruchs sollten wir ein kleines aufregendes Erlebnis haben. Während mein Gefährte sich anschickte, seine Sachen zu verpacken, vernahmen wir plötzlich in nächster Nähe ein scharfes rasselndes Geräusch, welches sogleich bei allen eine unangenehme Empfindung auslöste. Eine Klapperschlange hatte sich während des Schmauses in unserer Nähe niedergelassen und mein Freund war gerade ahnungslos über sie hingeschritten, als sie, ohne sich fortzubewegen, ihre warnende Rasseltöne vernehmen liess. Ich gewinne es sonst nicht leicht über mich, einem grösseren höher organisierten Tiere etwas zu Leide zu tun, oder zwecklos zu töten, denn die Tiere sind meist so aufrichtig in ihrem Tun und zudem sind unsere Waldungen Dank der in Amerika bestehenden Freijägerei ohnehin schon arm genug an grösseren Tieren, solch einem gefährlichen Objekt gegenüber schien mir aber doch eine Ausnahme

geboten, trotzdem dies in 10 Jahren erst die zweite Begegnung mit einem Vertreter des Genus *Crotalus* war. Einige nach ihm geworfene Steine trafen zwar zum Teil, schreckten das Reptil aber gar nicht, erst einige Stockschläge brachten Leben in ihm. Leider waren diese nicht glücklich geführt und wirkten deshalb nicht gleich tödlich. Unter schmerzhaftem Schlagen mit dem Hinterteil des Körpers verschwand die Schlange in der am Boden liegenden Laubschicht; sie vergrub sich förmlich in den Erdboden, und das mit einer Schnelligkeit, dass wir nicht mehr Gelegenheit fanden, sie vollends zu töten. Mit diesem etwas tragisch abgelaufenen Erlebnis endete der so schön und harmonisch verlaufene „Frühlingstag im pennsylvanischen Walde“. —

## Die Macrolepidopterenfauna Osnabrücks.

Von B. Brake, Osnabrück.

(Fortsetzung.)

28. *Gortyna* Hb.  
ochracea Hb. Selten. 1899 von mir aus der Raupe gezogen. 1907 von Rosebr. gefangen.
29. *Nonagria* Hb.  
cannae O. (aurundinus H. B.), Sehr selten, von Heydenreich festgestellt.
30. *Senta* Sth.  
maritima Pausch. Sehr selten, von Heydenr. festgestellt.
31. *Luceria* Hein.  
virens L. Selten.
32. *Calamia* Hb.  
lutosa Hb. Nicht häufig. 1907 von Rosebr. und mir an verschiedenen Stellen unabhängig festgestellt.
33. *Leucania* Hb.  
impura Hb. Nicht selten.  
pallens L. Nicht selten.  
obsoleta Hb. Selten, von Heydenr. festgestellt.  
comma L. Nicht selten. Lokal an Schilfgras. 1907 häufig. Ueberwinterung schwer.  
conigera F. Weniger häufig.  
albipuncta F. Selten, von Heydenr. festgestellt.  
lythargyria Esp. Nicht selten.  
do. ab. argyritis Rbr. Selten.  
turca L. Selten, 1904 geködert.
34. *Grammesia* Sth.  
trigrammica Sth. Nicht häufig, 1905 geködert.  
do. ab. bilinia Hb. Selten, 1900 von Jamm. gefangen.
35. *Caradrina* Hb.  
quadripunctata F. Nicht häufig.  
morpheus Hufn. Häufig.  
alsines Brahm. Weniger häufig.  
taraxaci Hb. Selten, 1907 aus der Raupe gezogen.  
ambigua F. Nicht häufig.
36. *Hydrilla* B.  
palustris Hb. Selten, 1907 von Wilker geködert.
37. *Petilampa* Auriv.  
arcuosa Hw. Sehr selten, nur von Heydenr. gefunden.
38. *Rusina* Sth.  
umbratica Goeze (tenebrosa Hb.). Selten, 1904/5. von mir aus der Raupe gezogen.
39. *Amphipyra* O.  
tragopogonis L. Nicht selten.  
pyramidea L. Nicht selten.  
do. ab. albinist. Form. 1902 gezogen, linksseitig albinistisch; jetzt Koll. Philipps.

<sup>1)</sup> Auf diese und noch einige andere interessante Geometriden gedenke ich in einem späteren nur den Spannern zu widmenden Aufsatz noch einmal zurückzukommen.

40. *Taeniocampa* Gn.  
*gothica* L. häufig.  
*miniesa* F. Selten, 1900 aus der Raupe gezogen.  
*pulverulenta* Esp. Häufig.  
*stabilis* View. Häufig.  
*incerta* Hufn. Häufig.  
do. ab. *furcata* Hw. Unter der Art, seltener.  
*gracilis* F. Nicht selten.  
*munda* Esp. Nicht selten.  
do. ab. *immaculata* Stgr. Seltener.
41. *Panolis* Hb.  
*griseovariegata* Goeze (piniperda Panz.). Häufig.
42. *Dicycla* Gn.  
*oo* L. Selten.
43. *Calymnia* Hb.  
*pyralina* View. Nicht häufig. 1905/6 geködert.  
*affinis* L. Nicht häufig.  
*trapezina* L. Häufig.
44. *Cosmia* O.  
*paleacea* Esp. Nicht häufig.
45. *Dyschorista* Ld.  
*fissipuncta* Hw. Nicht häufig.
46. *Plastenis* B.  
*retusa* L. Nicht häufig.  
*subtusa* F. Nicht häufig.
47. *Orthosia* O.  
*lota* Cl. Häufig.  
*macilenta* Hb. Häufig.  
*circellaris* Hufn. Häufig.  
*helvola* L. Weniger häufig.  
*pistacina* F. 1904 festgestellt durch Fang der  
ab. *rubetra*, die nur unter der Art vorkommt; durch  
Eiablage eine ganze Zucht, die durch Eingang nur  
eine ab. *rubetra* ergab.  
do. ab. *rubetra* Esp. Unter der Art.  
do. ab. *serina* Esp. 1907 durch Wilker geködert.
48. *Xanthia* O.  
*citrigo* L. Selten.  
*aurago* F. Selten.  
do. ab. *fucata* Esp. Selten.  
*lutea* Ström. (*flavago* F., *togata* Esp.). Nicht selten.  
*fulvago* L. (*cerago* F.). Nicht selten.  
do. ab. *flavescens* Esp. Unter der Art, selten.  
*gilvago* Esp. Seltener.  
*ocellaris* Bkh. Selten.
49. *Hoprorina* Blanch.  
*croceago* F. Selten. Bei Melle n. Jamm. häufig.
50. *Orrhodia* Hb.  
*erythrocephala* F. Selten, 1904 Falter gefangen.  
do. ab. *glabra* Hb. Selten, 1905 geködert.  
*vau punctatum* Esp. Nicht häufig, 1904 geködert.  
*vaccini* L. Häufig, 1904 geködert.  
do. ab. *spadinea* Hb. Unter der Art, 1904 geködert.  
do. ab. *mixta* Stgr. Unter der Art.  
*ligula* ab. *subspadicea* Stgr. Selten, 1904 geködert.  
do. ab. *polita* Hb. Selten. Die Feststellung der  
beiden Aberrationen lässt wohl auf *ligula* schliessen.  
*rubiginea* F. Nicht häufig.
51. *Scopelosoma* Curt.  
*satellitica* L. Häufig.  
do. ab. *brunnea* (Esp.?) Unter der Art.
52. *Xylina* Tr.  
*socia* Rott. Selten.  
*furcifera* Hufn. Nicht selten.  
*lambda* ab. *zinckenii* Tr. Von Höffert festgestellt.  
Von Jamm. als Falter gefangen. Raupenfundort  
unbekannt.  
*ornithopus* Rott. Selten. Von Heydenr. fest-  
gestellt. 1908 von mir geködert.
53. *Calocampa* Stph.  
*vetusta* Hb. Selten, 1904 geködert, Raupe noch  
nicht gefunden.  
*exoleta* L. Selten.  
*solidaginis* Hb. Selten, verbreitet auf Berghaidel-  
beeren: Zucht schwer.
54. *Xylomyges* Gn.  
*conspicillaris* L. Nicht häufig.  
do. ab. *melaleuca* View. Selten.
55. *Xylocampa* Gn.  
*areola* Esp. Weniger häufig.
56. *Cucullia* Schrk.  
*verbasci* L. Selten, von Heydenr. festgestellt.  
*scrophulariae* Cap. In guten Jahren häufig.  
*umpratica* L. Selten, mehrfach gefangen.
57. *Anarta* Hb.  
*myrtilli* L. In guten Jahren häufig.
58. *Heliaca* H.-S.  
*tenebrata* Sc. Selten, als Falter gefangen.
59. *Pyrrhia* Hb.  
*umbra* Hufn. Nicht selten; 1904 und 1907 in  
grosser Zahl gezogen.
60. *Erastria* O.  
*uncula* Cl. Nicht häufig.  
*venustula* Hb. Selten, lokal; von Heydenr. fest-  
gestellt; 1904 bei Melle von Jamm. als Raupe ge-  
funden.  
*fasciana* L. Selten.
61. *Rivula* Gn.  
*sericealis* Sc. Selten.
62. *Trothymnia* Hb.  
*viridaria* Cl. Selten, von Heydenr. festgestellt.  
(Fortsetzung folgt.)

### Bericht über die entomolog. Zusammenkunft in Freiburg i. S. am 26. Sept. 1909.

Von Sprachlehrer Lange, Freiburg.

Wer aus dem geringen Besuch der meist trockenen und sachlichen General-Versammlungen entomologischer Vereine den Schluss ziehen wollte, dass die Entomologen nicht den Wunsch hätten, sich zuweilen zusammenzufinden, würde sehr fehl gehen. Dass ein solches Bedürfnis wirklich vorhanden ist, zeigte der überaus starke Besuch der Entomologen-Versammlung in Freiburg am 26. September. Der Entomologen-Verein zu Freiburg hatte für diesen Tag die Entomologen von nah und fern, speziell aber die Entomologen-Vereine von Dresden (Iris und Atropos), Meissen, Chemnitz (2), Rosswein, Limbach und Teplitz-Schönau (Böhmen) in die alte sächsische Bergstadt eingeladen. Schon am Sonnabend den 25. September trafen die Teplitzer Entomologen ein. Leider machte der Himmel an diesem Tage ein gar trübselig Gesicht, so dass ein Ausflug in die Umgebung Freibergs, um *Larentia hastata*-Raupen, die hier alljährlich en masse zu finden sind, zu holen, unterbleiben musste und das will bei ordentlichen Entomologen viel sagen. Herr Fuhr, der Obmann des Teplitzer Vereins, hatte eine Anzahl feiner Dubletten mitgebracht, besonders herrlich variierende *A. casta*, die bald Abnehmer fanden. Der Abend war den Teplitzer Gästen gewidmet, die sich nur ungern beim Morgengrauen trennten, um ihr Nachtlager aufzusuchen.

Das schlechte Sonnabendwetter liess nur einen schwachen Besuch für Sonntag vermuten. Doch siehe, der Himmel hatte ein Einsehen, und der Sonntag brachte wieder schönes Wetter. Gegen 10 Uhr vormittags brachten die Züge von Dresden, Chemnitz und Nossen Scharen von Entomologen. Im ganzen kamen etwa

130 Mann in Freiberg zusammen. Der Empfang fand im Vereinslokal des Freiburger Entomologen-Vereins statt. Hier wurden zunächst die Festzeichen (metallene Schmetterlinge an grünweissem Bande) und Programme verteilt. Doch wer könnte es den Entomologen auch verargen, gleich nach der Ankunft entwickelte sich bereits ein reger Tauschverkehr und Berge von Kästen türmten sich auf den Tischen auf. Das war schon der erste Erfolg manches Sammlers, der in der Erwartung nach Freiberg gekommen war, für seine Sammlung zu Hause etwas Neues zu erwerben. — Der erste Besuch galt nun dem heimatkundlichen Museum in der Knabenbürgerschule. Dieses Anschauungszimmer zeigt die drei Lebensgemeinschaften Wiese, Teich und Feldrain in harmonischer und organischer Zusammenstellung und ist panoramaartig aufgebaut, d. h. ein die ganze Höhe und Breite der Wand einnehmendes Gemälde der Umgebung Freibergs geht am Fusse ganz unmerklich in die Natur über. Gleich am Eingange befindet sich ein alter Baumstumpf, der mit Raupen, Faltern, Käfern und anderen Insekten dicht besetzt ist. Bohrgänge und Puppen von *pyrina* und *coscus* zeigen das Zerstörungswerk dieser Holzverderber. Die Leipziger „Illustrierte Zeitung“ enthält das Wandgemälde und eine Beschreibung des Zimmers in einer der letzten Nummern. Das Museum ist ein Werk des Gründers und Ehrenmitgliedes des Freiburger Entomologen-Vereins, Herrn Oberlehrers *Lehnert*. — Hierauf brachte ein Rundgang durch unsere herrlichen Promenaden die Entomologen nach dem Albert-Museum mit seinen ethnographischen, mineralogischen und geologischen Sammlungen. Hier sind auch grosse Schmetterlings-sammlungen, vor allem die des verstorbenen Oberbergrats *Kreischer*, zu sehen. Besonders reichhaltig und sehenswert ist die *Microlepidopteren*sammlung. Die Schmetterlingssammlungen hatten es besonders den auswärtigen Entomologen angetan, denn sie waren stets dicht belagert. Nach der Besichtigung dieser Sehenswürdigkeiten wurde im „Bairischen Garten“ ein gemeinsames Mittagmahl eingenommen.

Nach dem Mittagmahl begann die wissenschaftliche Sitzung. Für diese waren 2 Vorträge angesetzt. Zuerst hielt Herr Oberpostassistent *Cohrs*, Oederan, einen höchst interessanten Vortrag über „*Ameisen und ihre Gäste*“. In fesselnder und anschaulicher Weise schilderte der Redner das friedliche Zusammenleben von Ameisen mit anderen Insektenarten, mit Blattläusen, Käfern, Raupen etc. Besonderes Interesse erweckt die Schilderung des Zusammenlebens von Ameisen und Raupen. Es sind insbesondere die Raupen der *Lycaenen*, die die Ameisen mit Vorliebe aufsuchen, ja sie sogar in ihre Nester locken und darin pflegen und schützen. Die klugen Ameisen tun dies jedoch nicht umsonst. Süßer Lohn wartet ihrer. Die *Lycaenen*-Raupen besitzen auf dem 7. Segment eine sogenannte Ameisendrüse, die bei Reizung den Ameisen den süßen Trank spendet. Auch die Blattläuse und einige Käferarten (*Claviger*) werden von den Ameisen der Naschhaftigkeit wegen geliebt.

(Schluss folgt.)

### Kleine Mitteilungen.

**Anfrage.** Auf welche Weise werden am besten Giftgläser gefüllt? Genügt es, das Cyankali in erbsengrossen Stücken, trocken, bloss mit einer dünnen Schicht Baumwolle bedeckt, anzuwenden, oder ist es besser, das Cyankali in Gyps einzubetten und genügt die blasse Ausdünstung des Cyankalis zur raschen Tötung der Tiere, oder ist es nötig, bei jedesmaligem Gebrauch die Cyan-gasentwicklung durch Besprengung mit Essig zu befördern.

Schliesslich, wie lange behält die Füllung in der einen oder anderen Weise seine Wirksamkeit?

Sollte der eine oder andere Herr, welcher hierin Erfahrung hat, so freundlich sein, meine Frage in diesem Blatt zu beantworten, so würde derselbe mich zu grossem Dank verpflichtet.  
*F. N. B.*



### Vereinsnachrichten.

#### Entomologischer Verein Aachen.

Sitzung jeden ersten Montag im Monat, abends 8 1/2 Uhr, im Restaurant zum „alten Präsidium“, Pontstrasse.  
Gäste willkommen.

#### Entomologischer Verein Basel und Umgebung.

Sitzung jeden ersten Sonntag im Monat, nachmittags. Freie Zusammenkünfte jeden Freitag abend im Restaurant *Senglet*, *Leonhardseck*, *Gerbergasse*-*Leonhardsberg*.  
Gäste stets willkommen.

#### Deutsche naturwissenschaftliche Gesellschaft. — Ortsgruppe Berlin.

Konstituierende Sitzung vom 24. Jan. 1910. Herr Schriftsteller *H. M. Bange*, der die Versammlung einberufen hat, eröffnet die Sitzung und begrüsst die zahlreich erschienenen Damen und Herren. Es werden darauf die Aufgaben der Ortsgruppe festgelegt und die Zusammenkünfte zweimal im Monat auf den Donnerstag festgesetzt. Die Vorstandswahl ergibt: Herr *H. M. Bange*-*Wilhelmshagen*, 1. Vorsitzender, Herr *Dr. J. Hardt*, 2. Vorsitzender und Herr *H. Behrens*, Schriftführer.

Nächste Sitzung: Donnerstag den 10. Februar 1910 präzis 8 1/2 Uhr im Lehrer-

vereinshaus (*Saeger*, *Alexanderplatz*). Tagesordnung: Referat über „*Steinkohlenflora und Entwicklungsgeschichte der Pflanzen*“ mit Lichtbildern. Demonstrationen von *H. Behrens*. Dann Diskussion. Mitgliedern der *D. N. G.* und Gästen steht der Eintritt frei, doch ist vorherige Anmeldung an den Schriftführer *H. Behrens*, *Berlin NW. 40*, *Neues Tor 1a* erwünscht, der gern zu jeder Auskunft bereit ist.

*Der Vorstand.*

#### Entomologischer Verein „Orion“, Berlin.

Gegründet 1890. Ueber 70 Mitglieder. Vereinslokal: Restaurant *Sofiensäle*, *Berlin C.*, *Sofienstrasse 18*. Sitzungen jeden Freitag abends 9 Uhr. Monatlich 4 Exkursionen zur Einführung in die Entomologie. Eine reichhaltige Bibliothek, alle für das praktische Sammeln in Frage kommende Literatur enthaltend, steht den Mitgliedern zur Verfügung.  
Gäste stets willkommen.

#### Entomol. Gesellschaft „Celsia“, Berlin.

Versammlung jeden Sonnabend nach dem 1. und 15. des Monats im Restaurant *Rudolf Werner*, *Raupachstr. 6*, 2 Minuten vom *Bahnhof Jannowitzbrücke*.  
Gäste stets willkommen.

#### Verein für Insektenkunde, Bielefeld (früher entomol. Verein Lepidoptera).

Jeden 1. und 3. Mittwoch im Monat Versammlung im Restaurant *Modersohn*, *Niederstrasse*. Gäste willkommen.

#### Entomologischer Verein Braunschweig.

Jeden 1. und 3. Dienstag im Monat abends 9 Uhr Sitzung in „*Dannes Hotel*“. Gäste stets willkommen.

#### „Aurora“, Entomolog. Verein, Breslau.

Sitzung jeden Donnerstag 8 1/2 Uhr im Restaurant „*Winkler*“, *Neue Schweidnitzerstrasse 7/8*. Gäste stets willkommen.

#### Verein für schlesische Insektenkunde zu Breslau.

Sitzungen alle Freitage, abends 8 1/2 Uhr. Vereinslokal: Gasthaus zum „*gelben Löwen*“, *Oderstr. 23*. Gäste sind willkommen.

#### Entomologen-Club Brötzingen.

Sitzungen jeden Samstag nach dem 1. und 15. jeden Monats von 1/29 Uhr ab im Gasthaus zur *Linde*.  
Gäste sind sehr willkommen.

### Entomologischer Verein Chemnitz.

Gegründet 1882.

Mitgliederzusammenkunft allwöchentlich Donnerstag abends 8 $\frac{1}{2}$  Uhr im Restaurant „Kronprinz“, Hartmannstr. 13. Entomolog. Zeitschrift und Entomolog. Rundschau liegen aus. Gäste willkommen.

### Entomologischer Verein Coblenz

(für Coblenz und Umgegend).

Am 6. Januar fand die 1. Generalversammlung, zu welcher auch einige Gäste anwesend waren, statt.

Der erste Vorstand, welcher aus folgenden Herren bestand: Vorsitzender: Jos. Scherer, Ober-Postass., Schriftführer: Conr. Bocklet, Präparator, Kassierer: Toni Hilgert, Konditor, I. Beisitzer: Anton Müller, Kaufmann (Vallendar), II. Beisitzer: Jos. Thyges, Schuhmachermeister, Bibliothekar: Hch. Burscheid wurden einstimmig wiedergewählt.

Die Versammlungen finden jeden ersten Donnerstag im Monat, abends von 8 Uhr ab im Vereinslokale, Weinrestaurant Fritz Scherer, Gördenstrasse statt. — Gäste willkommen.

### Entomologischer Verein Darmstadt.

Sitzung jeden Freitag abend 9 Uhr Kiesstrasse 69 (Restaurant Rehberger).

### Ent. Verein „Atropos“ Dresden.

Jeden Montag abends 9 Uhr Versammlung im Vereinslokal Neumarkt 14, „Bayrische Krone“. Gäste willkommen.

Am 7. Februar findet Vereinsversammlung und am 21. Februar Kauf- und Tauschabend im Vereinslokal Neumarkt 14, „Bayrische Krone“, statt. Anfang 9 Uhr. Gäste sind jederzeit herzlich willkommen.

### Entomolog. Verein „Iris“ zu Dresden.

Im Vereinslokal „Hauptrestaurant des Zoologischen Gartens“, Tiergartenstrasse 1, finden Mittwochs von 8–11 Uhr abends

#### gesellige Zusammenkünfte

statt, bei denen die dem Vereine zugegangenen literarisch-entomologischen Neuerscheinungen ausliegen. Am ersten Mittwoch jeden Monats ist Hauptversammlung, in der geschäftliche Dinge erledigt werden. Gäste sind willkommen. *Der Vorstand.*

### Wuppertaler Entomologischer Verein Elberfeld.

Sitzung jeden 2. und 4. Donnerstag im Monat, abends 1 $\frac{1}{2}$  9 Uhr, im Restaurant Reichshof, Elberfeld, Neustrasse 16. Gäste stets willkommen.

### Entomologische Vereinigung Erlangen.

Am 12. Januar 1910 hat sich obige Vereinigung gegründet. Jeden 1. und 3. Dienstag im Monat im „Fuchs“ Vereinsabend. Gäste stets willkommen.

### Frankfurter Entomologische Gesellschaft Frankfurt a. M.

Restaurant Stier, Scharnhorststrasse 18.

### Lepidopterolog. Verein Frankfurt a. M.

Vereinsabend Donnerstags 9 Uhr abends im Börsenrestaurant.

### Frankfurter Entomologische Vereinigung.

Vereinsabende alle 14 Tage am Dienstag abends 9 Uhr im Restaurant zum Hopfgarten, Scharnhorststrasse 18.

### Entomologenklub Freiburg i. B.

Jeden Donnerstag Abend 9 Uhr Zusammenkunft im Hotel „Post“, Eisenbahnstrasse. Gäste willkommen.

### Entomologische Vereinigung Freiburg i. B.

Zusammenkunft jeden Dienstag 9 Uhr abends im Parkhotel. Interessenten stets eingeladen.

### Entomologischer Verein Fürth i. B.

Nachdem die Insektenbörse dieses Vereins von Jahr zu Jahr einen steigenden Umsatz zu verzeichnen gehabt, ist für die Abhaltung der kommenden

### Kauf- und Tauschbörse

ein grösserer Saal nötig geworden. Es findet deshalb die

#### Insektenbörse für 1910

im Saale der Restauration Bamberger, direkt am Ludwigsbahnhof, am Sonntag den 13. Februar 1910, vormittags 10 Uhr beginnend, statt

Meldungen zum Besuche der Börse sind an den Schriftführer des Vereins, Herrn *Jean Röhl*, Fürth, zu richten.

Nachbörse: 20. Februar 1910.

### Entomologischer Verein „Lepidoptera“ Gera.

Jeden ersten Montag im Monat Versammlung im „Ratskeller“ am Markt.

Gäste immer willkommen.

NB. — Die *Fauna der Grossschmetterlinge von Gera und Umgegend* kann durch den Verein zum Preise von 1,50 *M* bezogen werden.

### Entomologischer Verein Gotha.

(Eingetr. Verein.)

Sitzung jeden Donnerstag abend 8 $\frac{1}{2}$  Uhr im „Bayer, Bierhaus“, Karolinenplatz 1. Vorsitzender: W. Hesse, Bürgeraue 4. Schriftf.: Thilo Pause, Erfurterlandstr. 9.

### Entomologischer Verein Hamburg-Altona.

Die Vereinsabende finden jeden zweiten Donnerstag im Monat im Restaurant Rätzmann, Zeughausmarkt 35/37 I, und jeden vierten Freitag im Monat im Hörsaal des Naturhistorischen Museums, abends 8 $\frac{1}{2}$  Uhr, statt. Gäste sind stets willkommen!

### Entomologischer Verein Kaaden.

Versammlung an jedem ersten Samstag des Monats um 8 Uhr abends in Barths Restaurant. Gäste herzlich willkommen.

Alle Zuschriften sind zu richten an

*Karl Wintersteiner*, Fachlehrer, Kaaden.

### Entomolog. Verein in Karlsbad.

Gegründet 1887. 96 Mitglieder.

Vereinsabende jeden 1. und 3. Montag im Monat, abends 8 Uhr, im Vereinslokal Rest. zur „Goldenen Sonne“.

Gäste stets willkommen.

### Entomolog. Vereinigung Karlsruhe i. B.

Jeden Mittwoch Zusammenkunft der Mitglieder im Restaurant „Zum Landsknecht“, Herrenstrasse, abends von 8 $\frac{1}{2}$  Uhr ab.

Gäste sind stets willkommen!

### Entomologischer Verein Koblenz a. Rh. (für Koblenz und Umgegend).

Vereinsabend jeden ersten Donnerstag im Monat, abends von 8 Uhr ab im Vereinslokal bei Fritz Scherer, Weinrestaurant, Gördenstrasse.

Interessenten stets willkommen.

### Entomologischer Verein Krefeld

(nicht mehr Club). Gegr. 1905.

Sitzung alle 14 Tage im Rest. Sevenich, Karlsplatz- und Evertstrassen-Ecke.

Gäste willkommen.

### Entomologischer Verein „Fauna“ Leipzig.

Sitzungen Montags 8 $\frac{1}{2}$  Uhr Stadt Nürnberg. Vereinsbibliothek ca. 700 Bände. — 128 Mitglieder.

Im Verein werden alle Insektenordnungen gesammelt und besprochen.

### Entomologische Vereinigung Liegnitz.

Vereinsabende jeden 2. und 4. Montag im Monat, abends 8 $\frac{1}{2}$  Uhr, in der Gorkauer Bierhalle. Gäste stets willkommen.

### Entomologischer Verein Limbach i. Sa.

Gegründet 1884. 42 Mitglieder.

Sitz „Kuhns Gasthaus“ Limbach. Vereinsabende jeden 1. und 3. Montag im Monat, abends 1 $\frac{1}{2}$  9 Uhr. Gäste sind stets willkommen.

### Münchener Entomologische Gesellschaft

E. V. München.

Jeden ersten und dritten Montag des Monats Versammlungen im Hotel „Stuttgarter Hof“, Marsstrasse 2.

### Entomologischer Verein Nürnberg.

(E. V.)

Nach Beschluss der Generalversammlung vom 26. Oktober besteht die Vorstandschaft nunmehr aus folgenden Herren:

Vorstand: F. Städler, Maxfeldstr. 16b.

1. Schriftf.: H. Bosch, Labenwolfstr. 18 II.

2. „ „ F. Bräster, Nbg.-Neuhausen 7.

Kassier: D. Kiessling, Fürth i. B.,

Theresienstr. 2.

Biblioth.: J. Menzel, unt. Feldgasse 4.

Die Versammlungen finden bis auf weiteres jeden 2. und 4. Dienstag im Monat im Restaurant Bellevue, Maxfeldstr. 14 statt.

Gäste willkommen! *Die Vorstandschaft.*

### Entomologenklub Pforzheim.

Zusammenkünfte jeden Samstag abend 1 $\frac{1}{2}$  9 Uhr im Vereinslokal „Zum Bräuhauskeller“. Gäste jederzeit willkommen!

### Entomologische Vereinigung Plauen i. V.

Vereinsabende alle 14 Tage Dienstags in Hühns Restaurant, abends 9 Uhr.

Gäste willkommen.

### Entomologischer Verein Ronneburg S.-A.

Sonntag den 13. Februar bis Sonntag den 20. Februar 1910 findet im Gasthof zum grünen Baum, Friedrichsheide bei Ronneburg, eine

### Entomologische Ausstellung

verbunden mit Kauf und Tausch, statt und sind hierzu Entomologen- und Gönner herzlich eingeladen.

*H. Scharch*, Vorsitzender

*L. Eitzold*, Kassierer

*R. Daute*, Schriftführer.

NB. Vereinssitzungen finden am 2. und letzten Sonnabend jeden Monat in Zinks Lokal statt.

### Stuttgarter Entomologen-Verein.

(Gegründet 1869.)

Sitzung jeden Donnerstag Abend im Vereinslokal „Bauhütte“, Büchsenstr. 53. Gäste sind willkommen.

### Entomologen-Vereinigung für Turn und Umgebung.

Vereinslokal: „Zum Niederländer“ in Turn.

Die Vereinsversammlungen finden von jetzt ab alle 14 Tage statt. Beginn 8 Uhr abends. — Tauschbörse. — Vorträge über Präparationen etc.

Gäste und Förderer der Vereinigung sind stets willkommen.

### Entomologische Vereinigung „Sphinx“ in Wien XVI.

Neulerchenfelderstrasse 79, Alois Altermanns Gasthaus. Sitzung jeden Dienstag, abends von 7–9 Uhr. Gäste stets willkommen.

### Entomolog. Verein „Polyxena“, Wien VII, Neubaugürtel 24/26.

Gegründet 19 5. 100 Mitglieder.

Vereinsabende jeden Dienstag 8 Uhr abds. Eigene Zeitschrift: „Mitteilungen des Ent. Ver. Polyxena.“ In jeder Vereinssitzung Vereinstausch mit reichlichen Angeboten und Nachfrage. Tauschvermittlung auch nach auswärts. — Grosse Bibliothek, deren Werke auch an auswärtige Mitglieder kostenlos verliehen werden. — Wissenschaftliche Vorträge, Diskussionen etc. etc.

Gäste stets willkommen.

Entomologische Vereinigung Zeulenroda und Umgebung.

Sitzungen alle 14 Tage (Montags) im Café Rudolf (Tuchmarkt).

Gäste stets willkommen!

## Coleopteren u. ä. Insektenordn.

### Hemipteren-Preisliste

sendet umsonst und portofrei

Robert Meusel, Jánospuszta bei Szokolya Hont-megye, Ungarn.

**Das „Wandelnde Blatt“**  
(*Phyllium pulchrifolium*). Befruchtete Eier hiervon Stück 1,50 *M.* **Hochinteressante Zucht!** Porto und Packung 30 *¢*.

Karl Zicher, Berlin SO. 36, Wienerstr. 48.

### Käfer aus Südfrankreich.

200 Stück tadellose Käfer in über 70 grösseren Arten von der Riviera und den Sealpen gebe ich für nur 12 *M.* (Nachnahme).

Ch. Gerings

7 rue des Prés, Nizza (A.-M.), Frankr.

### Liste über palaearkt. Coleopteren

mit niedrigen Nettopreisen versendet gratis und franko

Heinrich E. M. Schulz, Hamburg 22  
Hamburgerstrasse 45.

### Jeder Käfer

## 3 Pfennig!

Liste versendet gratis und franko

Robert Meusel

Jánospuszta bei Szokolya, Hont-megye, Ungarn.

### Hirschkäfer.

Lucanus cervus 42 ♂, 4 ♀ und 57 Stück Vanessa antiopa. sauber gespannt, alles für *M.* 8 60. samt Porto, auch im Tausch gegen farbenprächtige Exoten gibt ab

Josef Stradik, Dux in Böhmen  
Mariahilferstrasse 195.

## Billige Käfer.

18 ♂, 3 ♀ grosse Eichenböcke à 25 *¢*

18 ♂, 4 ♀ Luc. cervus à 15–20 *¢*

10 exotische Hirschkäfer à 200 *¢*

30 Nashornkäfer à 200 *¢*

10 Cal sycophante à 10 *¢*

700 C. aurata

100 Edelrosenkäfer } per H. 100 *¢*

hat abzugeben

K. Trautz, Pforzheim, Calwerstrasse 104.

### Offre Coléopteres

Macrothorax Aumonti sup 8 fr.

Emile Deschamps, Longuyon M. 160s.

## Lepidopteren.

### a) Angebote.

### Graellsia isabellae-Falter.

Neue grosse Sendung aus Spanien eingetroffen. Paar 10–12 *M.* je nach Grösse, l. Qualität, gespannt.

Richard Bartsch, Halle a. Saale  
Landtalstrasse 39.

# Max Bartel

## Oranienburg bei Berlin

empfiehlt sein grösstes Lager

### palaearktischer Macrolepidopteren

in tadelloser Ia. Qual. und sicherster Determination. Gegen Ein-  
sendung von *M.* —.60 in Marken versende ich meine ausseror-  
dentlich reichhaltige Preisliste No. 5; in derselben werden fast alle  
im Handel befindlichen Arten und sehr viele nirgends erhältliche  
Seltenheiten angeboten; die Liste ist die **grösste und reichste**,  
die über palaearkt. Macrolepidopteren existiert (44 Seiten).

**Ankauf** von Original-Ausbeuten gegen sofortige Cassa.

## Formosa!

## Formosa!

Offerierte freibleibend — soweit der Vorrat reicht — in nur guter Qualität!  
(Die Falter sind alle in Tüten und meist genau determiniert):

40 Tagfalter aus **Formosa**, dieser jetzt so beliebten Lokalität, mit der  
schönen Ornith. aeacus formosanus ♂♀. Pap. nipponus, telephus,  
castor formosanus, annaeus, taiwanus, Ixias insignis, Prioneris for-  
mosana, die schleierartige Hestia clara usw. . . . . nur Mk. 15.—  
dto. mit kleinen Fehlern . . . . . nur Mk. 10.—

Ferner

100 **südamerikanische Tagfalter** meist aus **Peru**, in reichlich  
60 Arten, darunter Papilio protesilaus, lenaeus, callias (columbus),  
deileon, leuchtende Catopsilien, reizende Nymphaliden (Catagramma,  
Perisama), Eryciniden etc. . . . . nur Mk. 20.—

☞ Diese Lose erzielten bei al'en Abnehmern reiche Anerkennung! ☞

Preise netto, Porto und Packung extra.

Ausführlicher Katalog exot. Lepidopteren mit Autoren und Fundorten zu Diensten!  
— Preis Mk. —.50. —

## Naturhistorisches Institut „Kosmos“

von Hermann Rolle,

Berlin W. 30, Speyererstrasse 8.

## Palaäarkten!

## Palaäarkten!

Orn. aeacus ♂ 4 50, Pap. protenor — .60,  
rhetenor ♂ — .60, ♀ 6 —, Stich. hoqua 8.—,  
Pap. xuthus ♂ 2.—, ♀ 3.—, arcturus  
2.—, bianor 3.—, polites ♂ —.50, ♀ 0.90,  
paris gross 2.50, euryphilus —.40, Irias  
pyrene —.40, Apat. fulva ♂ 6.—, ♀ 7.—,  
S. chandra .80, Lim. elwesi 4.—, Pant.  
punctata —.60, Var. japonica —.80, canacae  
2.—, Ceth. biblis —.80, Jun. almana —.40,  
Hest. nama —.40, septentrioneris —.30,  
Char. polyena —.60, ♀ 5.—, Stib. nicaea  
— .30, Athyma perius —.60, Pap. sarpedon  
— .30, Eur. charonda ♂♀ 10 —, Cab. erocele  
— .20, athamas —.30, E. mideamus —.40 *M.*  
Alles Ia. in Tüten.

Carl Zucher, Berlin SO. 36, Wienerstr. 38.

Grosse Anzahl europäischer und exotischer

## Schmetterlinge

habe gegen andere Falter oder auch gegen  
Briefmarken, altdeutsche und deutsche  
Kolonialganzsachen, Münzen und Waffen  
abzugeben.

S. Lohr, Coblenz.

Eurhipia geyeri (Yokohama) à 1, Ha.  
— .50, orthostixis sp. (Yokoh.) à 1.50 Calpe  
excavata (Yokoh.) à 1.50, Melanargia ha-  
limede (Korea) à —.50, per Dtzd. 5, Ar-  
gynnis laodice (Korea) à —.40, p. Dtzd.  
4, Argynnis neriffe (Korea) à —.90, per  
Dtzd. 9, 11 Terias hecobe (Yokoh.) 2, 17  
Terias laeta (Yokoh.) 2 *M.* Porto extra.  
Nur gegen Voreinsendung.

Georg Kon, Cambridge, Sidney Street 54

## Tausch:

offeriere Falter Epiphora Bauhiniae, attacus  
Erebus, Papilio veiovius, charaxes Eudao-  
nippus, attacus atlas ♂♀.

Graellsia Isabellae ♂♀ und Puppen  
Epiph. Bauhiniae alles gegen Süd-America  
Attacus-Arten, Attacus Edwardsiae, acias  
artemis, Leopa Katinka und afrikanische  
Saturniden eventuell auch gegen farben-  
prächtige exotische Käfer.

Fred. He'llé, Architecte, 6 B. St-Georges, Genf.

☞ **Lyeaena idas Rbr.** ☞

aus der Sierra Espunna (S.-Spanien) vom  
Sommer 1909. Prachtstücke ♂ 6, ♀ 8 *M.* netto.

Max Korb, München, Akademiestrasse 23.



# Seltenheiten zu billigsten Preisen.

Falter frischer Qual. mit geringen, teilw. kaum bemerkbaren Fehlern, zu  $\frac{1}{5}$  bis  $\frac{1}{10}$  **Staudgr.!** Voriges Jahr wurde dieses überaus vorteilhafte Angebot mit **grösstem Beifall** aufgenommen, die Bestände **sofort vergriffen**. Genau Fundort, Datum etc.

P. apollo, ex Gran Sasso 65, 100, mne mosyne v. fruhstorferi Trti. 75, do. ex Majella 60, manni v. farpa 60, 85, v. asta 60, 85, manni 30, 50, ergane 25, 40, v. longomac. ♀ 80, v. semimac. ♂ 60, v. raphani 70, 100, turritis 20, edusa ital. 15, 20, iris 20, 30, Didyma ital. 20, 30, japygia 30, 40, v. sabina ♀ 150, maera v. sicula 30, 35, hisp. magna ex Camp. rom. 10, lyc. v. analpra Trti 80, 100, celtis 10, spini und ilicis it. 10, virg. v. apennina 30, 55, argus v. ex Majella 25, 40, argyrogn. nova var. 40, 60, baton it. 10, eros ex Majella 20, 30, corid. apennina 30, 60, acteon 10, sidae 50, 70, vespert. 35, livornica 35, Grentzenbergi 80—120, fagi 35, Org. v. corsica Paar 285, rupestris Paar 400, abietis 60, rubea 20, alpicola (Gran Sasso) 40, 25, otus 50—75, caecig. 75, 85, geograph. 10, moloth. 70, occid. 85, janth. latimarg 30, elegans 70, 85, decora nova v. calcaria 100, griseus 55, cos 40, puta 10, lignosa 20, ruris 25, saucia 15, crassa 70, faceta 70, 80, serratil. 40, calberlai 75, serena v. ital. 30, Br. amoensisima Trti (Sohni) 600, solieri 20, curoi 10-0, ochroleuca 20, hepatica 25, mucida 50, canescens 60, latreillei 20, muscolosa 60, L. hispanica v. tiburtina 350, putrescens 25, genad. 15, sicula 170, riparia 185, vitell. pallid. 30, noctivaga 45, v. nana 60, rorida 400, 500, Paar 800, Gen. II 650, rutiella 15, velox 65, elychrysi 20, capuzina 20, ameth. 20, modesta 30, bractea 55, gutta 25, ni 40, stolidia 40, algira 15, lunaris it. 20, tyrrhaea 30, alchym. 35, dilecta 50, conj. 40, pacta 70, fulmivea 30, nymphag. 20, spectr. 15, craccae 10, tarsicristalis 45, crinalis 10, derival. 5, smaragd. 20, pygm. earia 25, 35, canten. 10, filic. 5, obsol. 15, elongar. 15, trigem. 15, pastor. 15, romanar. 40, imit. 15, calabrar. 15, adumbrar. 100, frustata 15, v. testaceol. 20, nigrofasc. 20, gratios. 60, gemell. 55, carpophag. 150, drypidar. 100, semigr. 15, regina 100, japyg. 100, togatala 15, falsalis 85, vernana 10, hyalina 35, famula 50, testud. 80, pudica 15, rival. v. Dannehl 1500, dominula v. domina 300—500, v. donna 150 bis 350, persona 100—150 (schöne Serien 10 Stück var. von 1000—3500, caniola 15, rubicundus 55, 75, 5 Paar 600, polygalae 35, 45, v. nigerrima 200, punct. ital. 25, manni 15, boisduv. 80, ab. zickerti 85, oxytropis 25, fausta 10, ampeloph. 15, Ph. apiiformis Paar 50, v. siculella Paar 70, vespif. 15, tipulif. 10, sphecif. 15, caestrum pass 100, amasinus ♂ 100, gallicus 25.

Ferner: europome Schwarzwald 25, 30, chrysoth. 15, parthenie 10, triopes 15, mnestra 10, satyrion 10, telicanus 35, simponia 25, luteago 45, rubric. 10, gemmea 30, xanthomista 35, celsia 25, lutosia 30, phragm. 40, Leuc. cyperi 200, 250, cordigera 20, purpurina 15, jocosa 20, renalis 125, microg. 125, calvaria 25, bidentalalis 30, lividal. 30, politata 30, cognataria 40, 65, Gn. onust. v. terrar. 60, 85, ambig. 35, glauc. var. ex Maj. genad. 30, varieg. u. cymbul. 30, isogram. 15, valer. 15, immund. 25, scopar. 30, pumil. 10, rubidata 15, Lept. dieniensis 10, 20, athalia it. 10, arge ♀ 120, pass 85, melamp. 10, phante 15, v. allionia ital. 10, insabrica 20, pamph. marg. 15, atropos (klein) 60, milhaus. 35, quercus alp. ex Ital 100, 80, trifol. ex it. 40, alni 85, ligustri mer. 20, splendens 45, albovenosa 15, compta it. 15, matura 15, nubecul. 20, flavicincta 20, croc. cors. 15, solidag. 15, paula 10, deceptor. 10, festucae it. 15, puerpera mer. 35, electa 15, tarsicristal. 10, salical. 35, 50, derasa 10, diluta 10 ♀.

Bei Abnahme von über M. 30.— 5%, über M. 100.— 10% Rab. Unter M. 10.— versende nicht Porto und Emball. M. 1.—, über M. 20.— franko.

Da manche Art nur in einigen Exempl. vorh., bitte **reichhaltig** zu desid u. bald zu bestellen. Alle diese Arten in Ia. s. No 37.

F. Dannehl, Rudolstadt i. Th.

I. ital. Zuchtmaterial s. Ins. in vor. No. **Microausbeute** 1909 Ital. merid Apenn. c. 850 St. en bloc abzugeben. Gut genadelt. D. O.

## Tausch.

Gespannte Falter: atalanta, io, noticae, antiopa, ligra, tau, ab. trap-raria, prasinana, dominula in Anzahl gegen Palaearkten. Einige gebrauchte Glaskästen gebe ebenfalls in Tausch oder gegen bar.

Eichhorn, Fellhammer, Schles.

## Japaner Eier und Puppen.

Anth. yamamai, Call. japonica 40, Rhod fugax 80 ♂ p. Dtzd., Futter: Eiche, in grosser Anzahl, **Puppen**: Papilio xuthulus a Stück 1 M., Phil. cynthia var. pryeri, Stück 30 ♂ nur gegen Voreinsendung oder Nachnahme; Porto extra.

Max Rudert, Chemnitz, Mühlstr. 47.

## Urania croesus,

der schönste Schmetterling der Erde, prächtig feurig funkelnd, Preis per Stück 8 M.

Ferner

## Prachtcenturie „Weltreise“

100 Lepidopteren, enthaltend **Urania croesus** oder **urvilliana** ♂, vielen Papilios, Charaxes, Danaiden und andere schöne Sachen in Tüten, für nur **35 M.**

100 do. aus Assam mit **Orn. helena**, reichlich feinen Papilios, Charaxes, Danaiden und **Euploen**, 18 M., 50 St. **10 M.**

30 **Papilio** mit mayo, blunoi, arcturus, evan, coon, paris, ganesha etc. nur **25 M.**

**Ornithoptera-Serie**, enthaltend: pronomus ♂, aeacus ♂, **helena** ♀ und die prächtig **blaue urvilliana** ♀ nur **35 M.**

**Serie „Morpho“**, enthaltend: godarti ♂, anaxibia, achillides und epistrophis **15 M.**

**Serie „Saturnidae“**, enthaltend: Actias mimosae ♂ ♀, A. atlas ♂ ♀, Anth. frithi, zambesina **16 M.**

**Prachtstücke**: Victoria regina ♂ ♀ 130, lydius ♀ 40, urvilliana ♂ ♀ 25, vandepolli ♂ 6, Morpho godarti ♂, leicht Iia, 3, ♀ 5 bis 20, Th. agrippina (Riesen) 5—7 M.

Alles in Tüten und Ia.

## Japan und Formosa!

40 Falter (meist Palaearkten) mit Orn. aeacus, Papilio xuthus, rhetenor, protenor, feinen Vanessen und der schönen Hestia clara nur **20 M.**

Carl Zacher, Berlin SO. 36, Wienerstr. 48.

## Puppen:

10 Stück H. Pinastri 150, Sat. pyri  $\frac{1}{2}$  Dtzd. 140, D. euphorbiae Dutz. 80, S. pavonia Dutz. 9), Ph. bucephala Dutz. 50, Pieris brassicae 100 Stück 120 ♂

## Falter 1909:

A. crataegi 100 Stück 6 M. P. atalanta 100 Stück 6.50 M., Lim. populi 4 ♀ 2 ♂ 2.50 M. und **117 Stück** (27 Arten), zus. 6 M. bei en bloc-Abnahme, Porto u. Packungsspesen frei.

60 Stück präparierte Raupen, ca. 50 Arten 7 M., Porto und Packung extra.

Rud. Kasperek, Wien 16/2, Hasnerstr. 3.

## Morpho hecuba,

gespannt Prachtexemplar, Ia. Qual., zu dem reduzierten sehr billigen Preise von 40 Mk. franko Porto u. Packung.

## Sm. quercus-Puppen,

auserlesene Rie-en, p. St. 60 Pf, gewöhnliche Grösse p. St. 40 Pf. Porto und Packung 50 Pf extra.

Hans Rutishauser, Postfach, Konstanz.

In grosser Anzahl noch abgebar:

## Japan. Riesenspinner-Eier

A. yamamai und Call. japonica Dzd. 40, 100 St. 300, Rhod. fugax, Dzd. 80, 100 St. 600 ♂, Porto besonders. Nur gegen Voreinsendung oder Nachnahme.

Georg Fiedler, Gera (Reuss) ADr. Vereinsbrauerei.

## Eier

von dilecta. Dz 80 ♂, puerpera 45 ♂, auch im Tausch gegen Schwärmer und Papilio-Puppen.

Helm, Dresden-N., Sebnitzerstr. 45 II.

## Papilio Rex

pass. à 35 M., Bellerophon 20 M., gespannt, gibt ab

W. Niepelt, Zirlau.

## Im Tausch

besonders gegen Zuchtmaterial hat abzugeben Eier von Cat. electa und Puppen von Mam. dissimilis.

P. Frank, Passau.

## Catocalen-Eier

von grossen Freiland-♂♂, sicher befruchtet. Cat. fraxini, Dtzd. 25 (150), Cat. electa, Dtzd. 30 (200), Cat. elocata, Dtzd. 15 (70), Cat. querpera, Dtzd. 50 ♂ (35), in ( ) pro 100 Stück.

**Puppen**, ausgesuchte grosse, kräftige Freilandstücke, Sat. spini 250, pavonia 100, Theis polyxena 100 ♂ pro Dutzend.

Porto und Verpack. für Eier 10, Puppen 30 ♂ besonders. Voreinsendung od. Nachn.

W. A. Kalabus, Wien XIV, Hütteldorferstr. 77 I/9.

## Puppen! Puppen!

Attacus atlas M. 2.—, Gräs. isabella 2,80, Att. ricini 0,90, cynthia 0,15, luna 0,60, Acherontia stix 1,0, Lor. apollinus 0,60, Pap. ajax 0,65, turnus 0,65, crespontes 0,65, troilus 0,65, philenor 0,65, hirsuta 1,20. Porto und Packung 0,30 M.

Carl Zacher, Berlin SO. 36, Wienerstr. 48.

## Falter aus Südfrankreich.

**100 Tagfalter in Tüten**, fast alle hier vorkommenden Arten (viele ex larva) nur 10 M., 200 Stück 18 M., 300 Stück 24 M.

**100 genadelte Heteroceren** (Spinner, Eulen, Spanner, Zygaenen etc.) nur 12 M., 200 Stück 22 M., 300 Stück 30 M. Versand gegen Nachnahme.

Ch. Gerings, Gärtnerei

7 rue des Prés, Nizza (A.-M.), Frankr.

## Charaxes jasius.

Grosse Raupen nach letzter Häutung Dutzend 6 M., kleinere Dutzend 5 M.

Lasiocampa v. sparti, kräftige im Freien gesammelte Raupen (geben sehr variierende Falter), Dutzend 3 M. Euprepia pudica, Dutzend 2 M. Porto 50 ♂ Nachnahme.

Ch. Gerings

7 rue des Prés, Nizza (A.-M.), Frankr.

## Formosa!

Habe eine Serie von 22 Formosa-Geometriden aus der Sammlung des Formosaforschers Dr. A. Moltrecht in guter Qualität für nur 15 M. inkl. Porto abzugeben. Die Serie enthält ca. 14-16 Species. Unbekannt gegen Voreinsendung. Georg Kon, Cambridge, Sidney Street 54.

**Billiger denn je**

— 100 —

### Nordamerik. Tütenfalter

meist Tagfalter und fast lauter I Qual. (ca. 80 verschiedene) für nur 5 Mk. 2 Centurien 9 Mk. Nur gegen Voreinsendung. Geld zurück, wenn nicht zufrieden.

Aug. Knetzger

3822 Mc. Donald Av., St. Louis, Mo. U.S.A.

Allen Anfragenden teile hierdurch mit, dass ich meine

### Käfersammlung

mit Ausnahme von Lucaniden verkauft habe.

J. Hirsch, Berlin NO. 55, Bötzwstr. 9.

## Actias selene-Puppen

grosse Cocons (Zuchtmaterial)

à Dutzend M. 9.— fortwährend abzugeben. St. Tschakert, Tetschen a. E. 678.

## Puppen

v. D. selenitica, C. argentea, D. euphorbiae per Dutzend 70 ♂, Verpackung und Porto 20 ♂ extra.

Erich Rothe, Jena, Paulinenstrasse 24.

### Micro-Lepidopteren- Klein-Schmetterlings- Sammlung

der Paläarktischen Fauna, ca. 2071 Arten mit 21900 Stück, geordnet nach Staudinger-Rebel, zu verkaufen.

Hermes, Hauptmann a. D., Löckwitz i. P.

## Machaon-Puppen

fast alle am Stengel 80 ♂, jacobaeae 20 ♂ das Dutzend. Erstere incl. Zusendung. Vorrat genügend. Kassa voraus.

Robert Seifert, Neustadt (Oberschlesien) Niedertor 30.

## Billigste Brasilianer.

Kann wieder Serien à 12-15 Stück, gute, schöne Arten gegen Einsendung von 2 M. oder 3 M. franko liefern.

### Raritäten, Schaustücke.

Att. jacobaeae 1 M., Rhombifer (nicht im Handel) 5 M., Copaxa Canella 5 M., Castnia Bescké ♂ s. gr. 3 M., Morpho Epistr. 0,80, 1 M., ab. 1,20 M., Ophid. Cacia 1,20 M., serpentina 1,50 M.

J. Lang, Eichstätt, Bayern, Graben.

## 2000 neue Himalayatütenfalter

bestehend aus Papilios, Danaiden, Hebomoia, Delias, Charaxes, Elymnias u. s. w. gebe ich in Serien von 25-50 Stück zu 12 ♂ pro Falter ab. Alle Herren, deren Aufträge ich im November 1909 nicht erledigen konnte, weil die damaligen 3000 Falter zu schnell vergriffen waren, bitte ich, sich beizeiten zu melden. Kasse voraus, Nachnahme. Porto etc. 30 ♂.

E. Werner, Rixdorf-Berlin, Weserstr. 208.

## Puppen

tiliae Dutzend 1 M., ligustri und populi Dutzend 90 ♂, Tote Atropos-Puppen Dutzend 1 M.

E. Reim, Lehrer, Liegnitz, Parkstrasse 1 a.

## Baltimorer-

Actias luna Cocons sind noch abzugeben, grosse, kräftige Puppen per Stück 50 ♂, Dutzend M. 5.—, Porto und Packung 30 ♂, gegen Voreinsendung oder Nachnahme bei

Wilhelm Sieber in Schwarau 29 bei Reichenberg (Böhmen).

## Catocalen-Eier

(sicher befruchtet): C. fraxini Dutz. 20 ♂, 100 St. 120 ♂, nupta 100 St. 50 ♂, sponsa Dutz. 20 ♂, pacta Dutz. 100 ♂, dilecta 80 ♂, fulminea 100 ♂

## Puppen

von C. artemisiae Dutzend 50 ♂, argentea 70 ♂, Porto und Verpackung. Eier 10 ♂, Puppen 20 ♂. Nur gegen Voreinsendung des Betrages abzugeben.

Fr. Lubbe in Eberswalde bei Berlin Eichwerderstrasse 65.

## Freiland-Eier

von L. dumi Dutzend 30 ♂, et. fraxini 20 ♂, nupta 100 Stück 40 ♂, monacha 100 Stück 25 ♂, ausser Porto.

Julius Kaser, Falkenberg, Oberschl.

## Puppen.

Pol. amphidamas Dutzend M. 1.—  
Th. polycena " " 1.—  
Drep. curvatula " " 1.—  
isabellae Stück M. 2,75.

Eier von Ast. spinx Dutzend 25 ♂. Nachnahme. Porto und Verpackung extra.

## Gesucht

im Tausch kräftige Puppen von bucephala in grösserer Anzahl, gegen obige Puppen und gegen schön gespannte Falter von Dan. genutia 90 ♂, Cat. pacta 50 ♂ u. s. w. A. Raecke, Leipzig, Brandvorwerkstr. 34 I.

## Seltenheit.

Der noch nie angebotene, von den Salomonen stammende

## Batocera-Armata.

Zu erfragen in der Exped. d. Bl.

## Import. Puppen!

Attacus atlas 2,50, edwardsé 3.—, Actias leto 3,50, selene 1,75 M. excl. Porto etc. — Nur einwandfreies, kräftiges Material kommt zum Versand.

G. Bojdylla, Berlin W. 35, Kurfürstenstr. 144.

## Freiland-Eier.

C. fraxini 25, 90, 160; elocata 20, 60; sponsa 20, 70, 130; nupta 10, 30, 50; porphyrea 15, 50; solidaginis 30, 110, 200; paleacea 30, 110, 200; Lem. dumi 30, 110, 200; p. Dutz., 50 und 100 St., ausser Porto. C. Habisch, Baumgarten, p. Falkenberg O.-S.

## Catocala pacta-Eier

von Freilandweibchen (eigener Köderfang) pro Dutzd. 1 M., 100 Stück 7 M., Porto 10 ♂.

W. Kieselbach, Königsberg i. Pr. Holländer Baumstrasse 10 c.

## Abzugeben

gegen bar oder Tausch: Falter I. Qual. 1909: Pap. machaon, „P. apollo“, mnemosyne, Ap. crataegi, Col. v. europomene, „Nep. lucilla“, „V. polychloros“, antiopa, prorsa, M. aurinia „cinxia“, Arg. Pales, daphne, Erb. nerine. Apat. iris, illia, clythie, L. celtis, Pol. virgaurae, amphidamas, atropos, tiliae, euphorbiae, vespertil, elpenor, Las. quercifolia, Agr. janthina, fimbria, Orh. fragariae, Zyg. carniolica. **Kaufe** gegen bar oder Tausch: Pap. hospiton ♂♀, Mel. asteria ♂♀, Thecla pruni ♂♀, acuciae ♂♀, nur Ia. Qualität. Beantworte nur Konvenientes.

Rob. Pulvermüller, Pforzheim Hagenschiesstrasse 2.

## Kräftige Freiland-Puppen!

Cerura bicuspis 15.—, furcula 4.—, Staur. fagi 5.—, Acron alui 10.—, Mam. splendens 4,50, Troch. apiforme 1,50, Ses. empiformis 1,50 per Dutzend. — 100 Enlen- und Spinnerpuppen, mindestens 40 Arten mit bicuspis, furcula, cuspis, alui etc. 12 M.; 50 Puppen ca. 25 Arten = 6 M.

G. Bojdylla, Berlin W. 35, Kurfürstenstr. 144.

## 100 Tagfalter von Sikkim

in feinsten Zusammenstellung und guter Qualität (ca. 50 Arten) mit schönen Papilio, Delias, Danais, Charaxes etc. in Tüten 17,50 M.; 50 Falter ca. 30 Arten = 8 M. G. Bojdylla, Berlin W. 35, Kurfürstenstr. 144.

## Zu vertauschen

3 Paar Anth. Pernyi  
1 „ Caligula japonica  
1 „ Attacus porulla  
1 ♂ Rhod. Fugax  
1 ♂ Actias selene  
24 Dilina Tilia

gegen ein schönes, fehlerfreies Paar (♂♀) von Graellsia Isabella.

Dittmer Möller, Wedel in Holstein.

## Tausch.

Habe im Auftrage 45 Stück kräftige Pernyi-Puppen abzugeben. Nehme dafür je 2-4 Stück Puppen von orizaba, cynthia, polyphemus, promethea, trifenestrata, imperialis etc.

Oswald Ziller, Olbernhau i. Sa. äussere Grüntalerstrasse 1.

## Cuc. argentia-Puppen

100 = 3,50 M., à Dutz. 50 ♂, nicht unter 3 Dutzend gegen Nachnahme oder Voreinsendung versendbar. Porto extra. Artemisiae-Puppen 30 ♂.

H. Hoffmann, Berlin, Willib.-Alexisstr. 6 II.

## Versicolora-Puppen.

Habe, soweit noch Vorrat reicht, Obiges abzugeben, à Dutzend 1,50 M., Porto und Packung 30 ♂. Dieselben sind im Freien gezogen und liegen im Freien.

Paul Hannesenz, Nehesdorf bei Finsterwalde Mühlberg 6.

## Abzugeben:

Cucullia absinthii Dutzend 0,90 M.

R. Marcks, Posen W. 3, Neue Gartenstr. 40/41.

## Eier.

Catocala vidua und piatrix, Dtzd. 2 M. Futter: Wallnuss. Sofort lieferbar.

W. Sachs, Rödelheim b. Frankfurt a. M.

## Puppen:

Bunaea alcyonae (Süd-Afr.) 1.—, dto. Ia. spannw. Falter 1,30, Pap. sphyrus (Cypern) 0,60, Actias mandschurica 2,50 M., Deil. euphorbiae 6 ♂, ligustri 8 ♂.

Dr. Lück, Breslau XIII, Viktoriastr. 105.

## Ia. exot. Tütenfalter:

Ornith. urvilleana ♂♀ 16, hecuba ♂♀ 5, pronomus ♂♀ 12, Papilio castor 0,40, hele-nus 0,30, memnon 0,30, sataspes 0,60, as-calaphus ♂ 1, ♀ 4, blumei 2,50, ulysses 4,50, telegonus 5, androcles 4,50, antiphater 0,40, astorion 0,40, demoleon 0,30, woodfordi ♂♀ 14, oritas 6,50, parkinsonii 2,50, eu-schenor v. depilis 2,50, websteri ♂♀ 8, Hestia drurgi 1,50, tondana 0,60, Orin. da-maris 0,70, Thaum. diores 1,20, Kallima inachis 0,90, Helegra hemina 1,20, Charaxes arja 0,50, athamas 0,30, Khasianus ♂♀ 2,50, Delias inferna ♂♀ 10, Proesos mariana 4,50, Actias isis 6, mimosae 2, Bunaea alcyonae 1,30, Attacus atlas ♂♀ (Riesen) 3,50, Morpho opisthophis 0,60, hercules 1,20, anaxibia IIa. 2 M. Porto etc. 30 ♂.

Dr. Lück, Breslau XIII, Viktoriastr. 105.

## Falter im Tausch.

Wir haben eine Anzahl tadellose Falter gegen fehlende **Lycaeniden**, **Hesperiden** und **Noctuiden** abzugeben. Pap. machaon, Lyc. icarus ♀♂, ob. ♀, caerulea, semi, argus ♂♀, Dryn. melagona, Od. carmelita, Str. Fagi, Chesia spartiata, Fid. limbaria, Hyp. dejolinaria ♀, Puppen machaon, ocellata, elpenor.

Gefällige Offerten erbeten an

Julius Boin, Bielefeld  
Ed. Windthorststrasse 24 II.

## Puppen:

6 Stück proserpina (3 ♀) 125, 12 versicolora (6 ♀) 200, 3 1/2 Dutz. levana a 30, 9 pavonia (5 ♀) 100, 9 Macrothylacia rubi 90 ♂ gegen Nachnahme, Packung und Porto extra, keine Marken.

A. v. Conring, München, Adalbertstr. 108, 21.

## Falter.

50 St. jo, 11 St. antiopa, 10 L. populi, 5 sibilla, 4 Airis, 30 Ap. crataegi, 8 Th. polyxena, 15 Sph. ligustri, 4 Sm. populi, 4 ocellata, 100 B. mori, 30 L. dispar, 50 jabonica, 25 Ph. cynthia, 4 Call. promethea.

Ferner 20 Hefte von Seitz, alles in Tausch oder gegen bar abzugeben.

Reinhard Miehler, Dresden 19  
Schandauerstrasse 3, p.

## Seltenheiten

paläarktischer Falter, die bei den Händlern oft vergriffen sind, kann ich durch Ankauf einer Sammlung zu 1/3 Staudingerpreis abgehen, teilweise auch noch billiger. Vorhanden sind: xuthus, xuthulus, puziloi, apollonius, honrathi, rhodius, simonius, imperator, hardwicki, fausti, fausta, pamira, romanovi, aurorina, eogene, sagartia u. s. w.

Liste an Barkäufer auf Verlangen. Auswahlsendung an mir bekannte Sammler. Günstige Gelegenheit mit Zahlungserleichterung für Vereine.

Karl Andreas, Gonsenheim b. Mainz.

## Im Tausch

gebe ab: 300 Puppen von S. pavonia von erwachsenen Freiland-Raupen. Barpreis 0,90 M. pro Dutz. Puppen sind kalt gehalten. R. Schmidt, Bromberg, Baerenstrasse 8.

## Im Tausch

abzugeben: 15 machaon, 6 brassicae, 2 napi, 18 cardamines, 20 rhamnii, 140 sibilla, 8 atalanta, 25 io, 10 antiopa, 20 prorsa, 8 athalia, 1 selene, 20 galathea, 2 medusa, 25 virgaureae ♂♂, 1 amandus ♂, 25 sylvanus, 2 porcellus, 3 furcula, 2 vinula, 2 antiqua, 15 quercus, 20 potatoria, 1 leporina, 3 aceris, 8 perla, 5 caeruleocephala, 3 nupta, 20 grossulariata, 5 syringaria, 6 sambucaria, 15 Earias vernana, 1 fuliginosa, 2 caja, 1 quadra, 8 Zyg. trifolii. Th. Radisch, Nauen bei Berlin.

## Freiland-Eier:

Lem. dumi 25 Stück 60, Cat. fraxini 40, elocata 40, sponsa 40, E. autumnaria 15 — je 100 Stück 3facher Viertelhundertpreis; Puppen: St. fagi Stück 50, L. carmelita 30, Ps. lunaris 2 Stück 25; zum Frühjahr Raupen von O. pruni Dtz. 150 ♂ ausser Porto bezw. Verpackung.

F. Hoffmann, Winzenberg bei Koppitz.

## Puppen für bar:

Eupithecia silenata Stück 25 ♂, Porto 30 ♂, Paturnia pavonia St. 10 ♂, Dutzd. 1 M., Porto 30 ♂.

A. Grüssbach, Schreiberhau (Riesengebirge)  
Weisbachstrasse No. 384.

## Suche im Tausch

20 Stück importierte ♂ Puppen von Sm. modestus; gebe dafür 22 Stück sehr kräftige importierte ♀ Puppen dieser Art.

Carl Wisina, Probstau b Teplitz (Böhmen).

## Winterzucht!

Synthonis phegea-Raupen von der Mittelmeer-Küste, 3/4 erwachsen, 25 Stück 75 ♂, Futter: Salat etc.

Cand. Kluge, Tübingen, Hafengasse 41.

## Eier

von Cat. puerpera 30, 50, 200, dilecta 45, 80, 320, aus Japan import., Anth. yamamai 25, 40, 160, Cal. japonica 30, 45, 180, Rhod. fugax 45, 80, 320 (Preis in Pfg.), 1/2 Dutzd., Dutzend u. 50 Stück. Alles auch im Tausch gegen Eier, Puppen und Falter.

Julius Bäumler, Saarbrücken III  
Rosenstrasse 1.

## Exoten-Eier!

In grosser Anzahl sind vorrätig und kann sofort abgeben Eier von

Antheraea yamamai Dtzd. 50 ♂	} Eiche
Caligula japonica " 60 "	
Rhodinia fugax " 80 "	
Catocala piatrix " 250 "	} Wallnuss
" vidua " 250 "	
" palaeogama " 300 "	
" innubens " 300 "	} Akazie
" scintillans " 400 "	
" concumbens " 250 "	
" cara " 250 "	} Weide
" relictia " 250 "	
" amatrix " 250 "	
" parta " 350 "	

Zucht sehr leicht und mühelos.

Nur geg. Voreinsendung od. Nachnahme.

Marken werden als Zahlung angenommen.

Arctia intercalaris II. Qual. aus der Mand-schurei Stück 50 ♂.

Alois Zirps, Neutitschein (Mähren)  
Titschgasse 19.

Serie Tonking und Salvatty, 50 St. u. Stich. tonk., Orn. pegas u. selt. Pap. 20 M. Serie Moluccen, Ceram etc. mit Orn. oblong. oder uro. und ff. Pap. 18 M. (m. Crösus ♂ 22 M.), 30 charaxes dio 18 M., 50 Peru mit Agrias und 3 Morph. 20 M. Uebliche Tütenqualität. Voreinsendung und 80 ♂.

C. Wimmers, Basel, Kandererstr. 36.

## Pol. ruficincta, ocellata und tiliae vergriffen!

Die in voriger Nummer angebotenen Arten sind noch vorhanden. Ferner Puppen; Lophopt. carmelita 3 M., Dipt. alpium (orion) 1,50 M. à Dtz. Nehme Vorausbestellung an auf Raupen: potatoria 30, quercus 40, Plus. moneta 45, caja 35, similis, dispar, antiqua, lubricipeda, menthastri 20, salicis 25 ♂ d. Dtz.; Puppen Epichnopt. pulla 50, Boarm. von humperti à 80 ♂.

Herm. Cornelisen, Herne, Neustr. 55.

## Microlepidopteren.

Dubletten-Sammlung, systematisch geordnet nach Familien. Wertvoll für Sammler, besonders für Vereine, welche hierdurch reiches Material zur Bestimmung und für instruktive Vorträge in Händen haben und dadurch zum Sammeln dieser hochinteressanten Kleinfalter erhalten, gebe ich für einen ganz geringen Preis ab.

Näheres brieflich durch

A. Braße, Forst i. L.

## Central-Amerika.

Von Costa-Rica frisch eingetroffener Falter in Artenzahl gebe billigst ab. Centurien von Tagfaltern, Eulen, Spinnern, Spannern, darunter besonders grosse Arten und Seltenheiten, alles in Tüten, gebe billigst ab.

A. Braße, Fort i. L.

## Eier:

fraxini 25, nupta 10, porphyrea 10 ♂ per Dutzend.

Im Tausch ocellata-Puppen erwünscht. H. Remer, Brandenburg H., Kurstrasse 68.

## Actias Selene-Cocons

Dutzd. zu M. 8.— abzugeben gegen Voreinsendung des Betrages. Porto u. Packung 50 ♂.

Dr. Seyberth, Wiesbaden, Kirchgasse 26.

## Deilephila mauretana.

Sehr kräftige, lebhaft schlagende Puppen à 2 M., nach dem Schlüpfen gebe ich ab prächtig spannw. oder gesp. Falter dieses schönen Schwärmers à 3 M., desgleichen solche von Smerinthus von atlanticus à 7,50 M. und Saturnia atlantica à 6,50 M. Alles aus kräftigsten Algierfreiland-Puppen. Pap. machaon v. mauretana-Puppen à 1,10 M., elpenor und ligustri Dtz. 80 ♂. Gesp. Ia. Falter ex l. 09. Catocala Oberthürrii ♂ 6, ♀ 8,50 M. Ocnogyna Hucgenini à Paar 9 M. Orgyia anceps Paar 3,80 M., splendida Paar 2,30 M. Taragama repanda ♂ 2 ♀ 2,50 M. Lasioe. trifolii von mauretana à 1,70 M. Seiapt. ringiaeformis à 3,80 M. und vieles andere. Auf Wunsch Liste. Versand per Nachn. Nichtkonvenientes nehme zurück.

Kurt John, Leipzig-R., Lilienstr.

## Puppen.

Ag. nigerrima von prima dunklen Falter stammend, Dtz. 8,50 M. Auch gebe einige im Tausch gegen gespannte grössere Exoten oder gutes Zuchtmaterial.

G. Gotter, Mühlhausen i. Thür.  
Feldstrasse 157.

# Atropos

14 Stück gross, 2 Krüppel sitzend, 12 tote Puppen, 18 Convolvuli el. 4 Gallii el. für 14 *M.* samt Packung; hiezu gratis 20 Neustria el. und zirka 160 Falter II. und III. Qual., ferner 300 Eier von Fraxini 2,50 *M.* und 90 Puppen 2jährig von Pavonia für 6 *M.* Porto extra, weiter im Tausche mit 40%  
**Nachlass gegen voll:** 1 P. Aethus p., 1 P. Aethulap p., 4 Polixena, 2 Rumina, 2 Cleopatra, 1 M. Larissa, 1 Lachesis, 1 Lyc. v. Athis p., 2 Meleager, 2 Orion el., 3 S. Anthela, 3 Mumura, 2 Briseis, 2 B. v. Sicula ♂♀, 4 M. Rubi, 5 Versicolora, 5 Potatoria, 2 Ag. Triangulum, 3 Signum, 1 Brunnea, 2 M. Serratellina, 2 Caecimacula, 2 Pol. Suda p., 5 Pyramidea el., 2 C. Blattariae, 3 J. Celsia II., 3 Pol. Chy., 2 Amethystina II., 4 C. Selinii II., 3 C. Artemisiae, 3 L. Ramosa p., 3 Rubiginosa el. und 2 Z. Albiocellaria p., hiezu noch verschiedene Eulen gratis, gebe die Falter im Tausch für ein Paar D. Nicaea el. ab.

Ferd. Klinger, Krems, Donau.

## Catocalen-Tausch.

Folgende gespannte nordam. Catocalen gebe ich in Tausch gegen bessere palaearktische Catocalen oder Eier bezw. später zu liefernde Puppen von diesen: Cat. patrix, neogama, palaeogama, innubens, illecta, relecta, vidua, epione, cara, amatrix, amica, antinympha; nur geringer Vorrat! Gebe weiter gegen mir fehlende Falter in Tausch: nordamerik. Sphingiden, Papilioniden, Colias und andere Rhopalocera, auch einige indoaustralische Falter. — Mir unbekanntes Herren sende ich jedoch nicht zuerst!

G. Eberhard, Berlin-Friedenau, Beckerstr. 1.

## Gespannte Falter

gute Qualität:

25 St. pernyi à 18, 3 St. cynthia à 15, 15 St. hyp. io à 35, 12 St. cardamines à 6, 24 St. antiopa à 5, 22 St. rhamni à 5, 18 St. polichloris à 5, 12 St. piri brassica à 4, 9 St. quercifolia à 12, 15 St. vaga à 6, 2 St. versicolora à 12, 8 St. liguster à 8, 8 St. tilia à 7, 6 St. populi à 7, 7 St. sponsa à 12, 19 St. ♂, 10 St. ♀ ocnaria jabonica à 5 ♂: auf Tausch gegen exotische Käfer oder Schmetterlinge oder auch gegen bar.

Ignaz Richter, Tetschen a. Elbe, Hansastr. 713.

## Präparierte Raupen:

50 Stück	P. Brassicae	à 8 ♂
12 "	V. Urticae	" 8 "
20 "	V. Jo	" 8 "
12 "	D. Euphorbiae	" 15 "
12 "	G. Potatoria	" 10 "
30 "	G. Pini	" 15 "
12 "	B. Rubi	" 10 "
12 "	Vuliginosae	" 10 "
6 "	Vascelina	" 15 "
12 "	Bucephala	" 10 "
30 "	Similis	" 8 "
30 "	Chrysorrhoea	" 8 "
30 "	Caja	" 10 "
4 "	Queresfolia	" 20 "
2 "	Illicifolia	" 30 "
10 "	Vulvago	" 10 "
2 "	Verbasci	" 10 "
12 "	Bronnba	" 10 "
10 "	Persicariae	" 10 "
6 "	Gorthis	" 10 "
4 "	Autumnaria	" 10 "

Auch Tausch gegen exotische Tüpfelfalter und nordamerikanische Puppen, Seidenspinner aller Arten, ferner eine grosse Anzahl Eier von Ps. Monacha gegen anderes Zuchtmaterial aller Art.

Robert Fröhlich, Mylau i. V.

## Im Tausche abzugeben:

1 P. mnemosyne, 2 C. hyale, 12 P. atalanta, 2 Arg. ab. eris, 2 Er. medusa, 2 Pa. achine, 2 Chr. dorilis, 1 H. pinastris, 1 St. fagi, pass., 1 Th. pinivora, 2 Agl. taub., 1 M. chrysozona, 2 Or. litura, 1 scrophulariae, 1 L. testaceata, 1 Coll. sparsata, 3 Atr. sylvata, 1 Ep. apiciaria, 2 Ea. clorana, 2 P. plantaginis, 1 hospiton, 3 Ar. caja.

H. Rosenthal, Gotha, Uelleberstr. 13.

## Jaspidea celsia-Eier

100 Stück 3 *M.* in jeder Anzahl bis Ende April abzugeben. Sicherste Zuchtanweisung liegt jeder Sendung bei. Tausch sehr erw. Besonders Sm. populi, tiliae, ocellata, Puppen und Eier von Cat. paranympa, P. caecigena, Rhod. fugax u. A. In ca. 14 Tagen gesunde Puppen von **Callop. purpureafasciata** Dzd. 1.00 *M.*, 100 Stück 6.50 *M.* Tausch jedoch bevorzugt.

Alfred Richter, Köpenick (Mark)  
Kaiserin Auguste-Viktoriastr. 1.

## b) Nachfrage.

Für meine Spezialsammlung von **Zygaeniden** (Chalcosien exkl.) ist mir Material jederzeit willkommen.

Dr. Burgeff, Jena, Botan. Institut.

### Achtung

für Sammler u. Händler!

Für meine **wissenschaftliche** Sammlung palaearktischer Macrolepidopteren suche ich stets zur Bereicherung derselben

**Zwitter, Hybriden,**

**Aberrationen**

**aller Gattungen**

und sonstige Abnormitäten

**zu höchsten Preisen**

gegen Baar zu erwerben. Eventuell stehe auch im Tausch mit seltenen tadellos gespannten Arten zur Verfügung. Ansichtsendungen gegen Vergütung sämtlicher Unkosten sieht dankend entgegen

**Franz Philipps, Fabrikant,**  
Mitglied 62. **Cöln a/Rhein.**

## Zygaena.

Bessere Arten und gute Aberrationen kaufe ich stets gegen bar oder nehme im Tausch. Bitte um Angebote an

Clemens Dziurzynski, Wien III/1  
Grossmarkthalle.

## Suche

porcellus- und gallii-Puppen.

J. Tykac, Lehrer, Pilsen, Skodagasse 10.

## Gesucht gegen bar:

je 1 Frassstück v. *Cossus cossus* u. *Zeuzera pyrina*. Ferner je 1/2 Dtz. Puppen von *Colias hyale* und *Euchloe cardaminis*, an Stengel angesponnen.

Willy Hesse, Gotha, Bürgerau 4.

## Aberrationen, Zwitter etc.

sämtlicher Familien

kaufen oder tauschen stets zu allerhöchsten Preisen. Um Ansichtssendung bitten

Dr. O. Staudinger und A. Bang-Haas  
Blasewitz-Dresden.

Zur Ergänzung meiner Spezialsammlung aller

## Papilioniden sämtlicher Faunengebiete

sind mir Offerten von Neuheiten, Varietäten und Aberrationen sowie ganzer Lokalitätslose erwünscht.

Felix Ney, Aachen, Stephanstr. 61.

Gegen Eier besserer Catocalen, auch sonstiges gutes Zuchtmaterial gebe Riffpeterfakten in

## Tausch.

Erich Rothe, Jena, Paulinenstrasse 24 p.

## Plusien

gespannt, mit genauer Fundortangabe, aus allen Faunengebieten kauft

Oscar John, Ligowskaja 59, St. Petersburg (Russland).

## Zu kaufen gesucht

100 Puppen carpini. 50 ♂, 50 ♀.  
Offerten an

Hon. N. Charles Rothschild, Arundel House  
Kensington Palace Gardens, London, Engl.

## Verschiedenes.

### Der Universal-Anzeiger

Spezialblatt für Philatelie und

Sammelwesen jeder Art

(einzig. Organ dies. Art in Österr.-Ungarn)

erscheint einmal monatlich unter Mit-

wirkung namhafter Fachautoren und

gelangt abwechselnd an Sammler und

Händler von Briefmarken, Münzen,

ferner an Entomologen, Lehrer etc.,

insgesamt an ca.

15-20 000 Interessenten

aller Sport- und Sammelzweige

abwechselnd zur Versendung.

Abonnement *M.* 1.50 franko per Jahr

inkl. Strassenbahn-Unfall-Versicherung

über Kr. 1000.—

Probekblatt gratis.

Wirksamstes Insert-Organ.

Redaktion und Verlag:

Wien II/1, Castellezgasse Nr. 22 L.

## Wer?

kann mir die jetzige Adresse in Nordamerika des Lehrers

Sasko, früher in Arva (Ungarn)

angeben? Bitte darum. Kosten vergüte.

Wilhelm Niepelt, Zirlau b. Freiburg (Schles.).

# Dr. O. Staudinger u. A. Bang-Kaas.

Nr. 53. Blasewitz - Dresden. Nr. 53.

Wir bieten an in:

**Lepidopteren-Liste 53** (für 1910) (100 Seiten gross Oktav) ca. 16 000 Arten Schmetterlinge aus allen Weltteilen (davon über 8000 aus dem paläarkt. Gebiete), viele der grössten Seltenheiten dabei, ca. 1400 präpar. Raupen, lebende Puppen, Gerätschaften, Bücher, gebrauchte Insektenschränke. Ferner 189 enorm billige Centurien und Lose.

Die systematische Reihenfolge dieser aussergewöhnlich reichhaltigen Liste ist die der neuen Auflage (1901) des Kataloges von Dr. Staudinger und Dr. Rebel. Zur bequemeren Benutzung ist die Liste mit **vollständigem Gattungsregister** (auch Synonyme) für Europäer und Exoten versehen.

Preis der Liste 1.50 Mk. (180 Heller, 190 Centimes).

Die Liste enthält viele Neuheiten und Preisänderungen.

**Coleopteren-Liste 30 A (Palaearkten)** (80 Seiten gross Oktav) ca. 3200 Hymenopt., 2400 Dipt., 2200 Hemipt., 600 Neuropt., 1100 Orthopteren und 265 biol. Objekte; sowie 50 sehr empfehlenswerte billige Centurien. Die Liste ist mit vollständigem alfab. Gattungsregister (2450 Genera) versehen.

Preis 1 Mk. (120 Heller).

**Coleopteren-Liste 30 B (Exoten)** kommt in Kürze zur Ausgabe.

**Liste VII** (76 Seiten gross Oktav) über europ. und exot. diverse Insekten, ca. 3200 Hymenopt., 2400 Dipt., 2200 Hemipt., 600 Neuropt., 1100 Orthopteren und 265 biol. Objekte; sowie 50 sehr empfehlenswerte billige Centurien. Die Liste ist ebenfalls mit vollständigem alfab. Gattungsregister (2800 Genera) versehen.

Preis 1.50 Mk. (180 Heller).

Listenversand gegen Vorauszahlung, am sichersten per Postanweisung. Diese Beträge werden bei Bestellung von Insekten der betreff. Gruppe von über 5 M. netto wieder vergütet. Da fast alle im Handel befindlichen Arten in unseren Listen angeboten sind, so eignen sich dieselben auch sehr gut als Sammlungskataloge.

Hoher Rabatt. Auswahlendungen bereitwilligst.

Die in unseren Listen angebotenen Arten sind bei Erscheinen stets in Mehrzahl vorhanden.

## Süd-Brasilien.

Anfangs März l. J. gehe auf eine sechsmonatliche Sammelreise nach Süd-Brasilien. Bestellungen auf Lepitopteren, Coleopteren etc. bitte bis Ende Februar an Fernbach-Csynla, Professor, Magyar-Kanizsa, Baéska, Ungarn, von März aber Las Xavier, Colonia Jaquary, Rio Grande do Sul., Brasil.

## Tausch oder Verkauf!

Spuler, die Raupen der Schmetterlinge Europas (II. Aufl. von Hoffmanns gleichn. Werke), in 20 Lfg., à 1 M. (ganz neu), für 15 M. oder gegen ein neues gutes Schmetterlingswerk (Schmetterlinge und Raupen) abzugeben. Reflektanten wenden sich an W. Hiebner, Wiesbaden, Scharnhorststr. 35.

## Tätige Beteiligung

an rellem gewinnbringendem Unternehmen auf naturwissenschaftlichem Gebiete, im In- oder Ausland von gebildetem 36jähr. Herrn gesucht.

Offerten unter T. B. an die Exp. ds. Bl.

## Jahresheft des Vereines für Naturkunde in Stuttgart.

Band 62 vom Jahre 1906.

Welches geschätzte Mitglied würde dem Gefertigten dieses Buch gegen Vergütung der Portoauslagen für kurze Zeit leihen?

Ebenso bittet der Gefertigte auch um gütige Verleihung des die Gruppe Apollis enthaltenden Teiles von L. C. Koch, die Pflanzenläuse und Büsken: Der Honigtau.

Franz Remisch, k. k. Steuerverwalter in Saaz (Böhmen).

## Präparator (Entomologe)

mit sämtl. Arbeiten der Lehrmittelbranche vertraut, firm in der Anfertigung von Biologien, Sammlungen, Alkohol- u. Botanischen Präparaten, Wachs-Plasticken, schematischen Zeichnungen u. s. w. wünscht sich zu verändern. Suchender befindet sich noch in ungekündigter Stellung und wäre auch bereit, in einem grösseren Geschäft eine naturwissenschaftliche Abteilung einzurichten und zu leiten, eventl. auch die Stelle eines Expedienten in einer solchen Abteilung zu übernehmen. Gebl. Offerten von grösseren Firmen oder Museen, welche Lebensstellung bieten können, erbitte unter E. A. an die Expedition dieser Zeitung.

## Achtung!

Brehms Tierleben, III. Aufl., komplett, 11 Bd., elegant gebunden und tadellos neu erhalten, billigst abzugeben. Bitte um Angebote

Wenzl Schück, Podersam (Böhmen).

Von Dr. A. Seitz

# Die Gross-Schmetterlinge der Erde

wurde heute die **105.** Lieferung ausgegeben. — Soeben erschien die **59.** Lieferung des I. Hauptteiles: **Paläarkt. Grossschmetterlinge.**

225 Farbentafeln mit cirka 10 000 Figuren in 100 Lieferungen à 1 M.

Ferner ist erschienen die **46.** Lieferung des

II. Hauptteiles: **Exotische Grossschmetterlinge.**

Ca. 300 Lieferungen à 1.50 M.

Einen glänzenden Beweis für die Tatsache, dass dieses Werk tatsächlich „das Werk des Schmetterlingsammlers“ ist, bildet die fortgesetzt über alles Erwarten bedeutende Zunahme der Abonnenten!

Wer die Schmetterlingsfauna vollständig kennen lernen will, bestelle den „Seitz“!

Text in deutscher, englischer oder französischer Sprache.

Mit Lieferung **55** wurde der **I. Band (Rhopalocera palaeartica)** des grandiosen Riesenswerkes vollendet.

Auf **89 Farbentafeln** sind **3470** paläarktische Tagfalter abgebildet. Ein umfassender Index mit ca. **5000** Namen ermöglicht das sofortige Aufsuchen jedes einzelnen Falters in Text und Tafel.

Der Preis für den vorliegenden **I. Band**, gebunden in 2 eleganten Halbfranzbänden mit abwaschbarer Leinwand (Dennutoid) wurde auf **58 M.** festgesetzt.

Der Subskriptionspreis auf den **I. Band** ist hiermit erloschen.

Fritz Lehmanns Verlag, Ges. m. b. Hftg., Stuttgart.

# Eleganter Schmetterlingsschrank

in Naturholz poliert, 2türlich, mit 28 Kästen, Glasdeckel und Glasboden mit verschiebbaren Leisten, sehr gut erhalten, preiswert zu verkaufen.

Gefl. Offerten unter „Schrank“ an die Exped. der Zeitschrift erbeten.

## Winkler & Wagner

vormals Brüder Ortner & Co.

Naturhistorisches Institut und Buchhandlung für Naturwissenschaften

Wien XVIII, Dittesgasse No. 11

(ständige Lieferanten fast sämtlicher Institute und Museen der Erde)

empfehlen sich zur Lieferung aller entomologischen Bedarfsartikel in bisher unübertroffener Güte und Zweckmässigkeit, als:

Netze, Klopfschirme, Köderlaternen, Tötungsgläser, Sammelschachteln, Nadeln, Spannbretter, Präpariernadeln, Raupenausblasapparate, Behälter für Zucht und Aufbewahrung, Sammlungsladen und Schränke aus eigener, mit neuesten Holzbearbeitungsmaschinen eingerichteter Werkstätte mit elektrischem Kraftbetrieb, Mikroskope, Lupen etc. etc.

**Hauptkatalog 8** mit 673 Notierungen und über 300 Abbildungen steht gegen Einsendung von  $-.80 M = 1 Kr.$ , die bei Bestellungen im Betrage von  $8 M = 10 Kr.$  aufwärts vergütet werden, zur Verfügung.

*Spezialbuchhandlung für Entomologie. — Grösstes Lager (ca. 8000 Nummern) von entomologischen Werken und Separatabdrücken.*

Bei Bedarf bitten wir Offerte zu verlangen.

**Lepidopteren und Coleopteren** des paläarktischen Faunengebietes in tadelloser Beschaffenheit mit genauen Fundortnachweisen zu billigsten Nettopreisen.

Soeben erschien: **Dublettenliste 4 paläarktischer Lepidopteren**, ca. 3000 Formen enthaltend; dieselbe steht Interessenten kostenlos zur Verfügung.

**Tauschangebote** in Lepidopteren und Coleopteren stets willkommen und tauschen wir uns besonders erwünschte Arten — oft auch gewöhnliche — gerne ohne Abzug (andere mit  $\frac{1}{4}$  Abzug) ein.

## Allgemeine botanische Zeitschrift

für Systematik, Floristik, Pflanzengeographie etc.

Erscheint seit 1895 unter Mitwirkung einer Reihe namhafter Botaniker. Das Fachblatt bringt Abhandlungen über schwierige Pflanzengruppen, Diagnosen kritischer Arten, Formen und Bastarde, Schilderungen floristisch und pflanzengeographisch interessanter Gebiete, bot. Reiseberichte, Referate, Berichte über die Tätigkeit bot. Institute, Vereine, Tauschvereine etc. Biographien verdienter Botaniker, Personalnachrichten, Anzeigen etc. Die „Allg. bot. Zeitschrift“ erscheint pünktlich am 15. jeden Monats, geheftet und mit Umschlag versehen, ist Organ bzw. referierendes Organ v. 6 botan. Vereinen, kostet pro Quartal 1.50 Mark und wird unter Kreuzband portofrei versandt. In der „Allg. botan. Z.“ werden die Bemerkungen zu dem von A. Kneucker herausgegebenen Exsiccatenwerke „Glumaceae exsiccatae“ publiziert, das die Spelzen-gewächse der ganzen Erde umfasst und von dem bereits 46 Lieferungen erschienen sind. Als Gratisbeilage sind beigefügt die Bemerkungen zur „Flora exsiccata Rhenana“ Probeexemplare des Blattes stehen auf Wunsch gratis zur Verfügung.

Karlsruhe in Baden (Deutschland).

Der Herausgeber: A. Kneucker, Werderplatz 48.  
Verleger: J. J. Reiff.

## Achtung!

Um allen Irrtümern vorzubeugen, machen wir nochmals besonders darauf aufmerksam, dass das **Vereinsjahr** des — I. E. V. — nicht am 1. Januar, sondern stets am 1. April im Jahre beginnt.

**Diejenigen Mitglieder**, welche inserieren u. ihre 100 Freizeilen überschritten haben, werden höfl. u. dringend ersucht, soweit sie ihren Bezahlungen noch nicht nachgekommen sind, dieselben laut den ihnen zugesandten Rechnungen zu regeln.

## Lampert die Gross-Schmetterlinge Mitteleuropas

komplett, ungebunden, ganz neu und noch nicht aufgeschnitten, M 15.— Auch Tausch gegen besseres Zuchtmaterial, nordameric. Cat.-Eier oder besserer exot. Tütenfalter.

Karl Gabreau, Frankfurt a. M.,  
Arnsburgerstrasse 20.

## Abzugeben

ist gegen bar und Meistgebot, auch gegen mir fehlende bessere europäische Schmetterlinge, oder mir passendes Zuchtmaterial:

- Ein tadelloses **Fr. Berge's Schmetterlingsbuch**, VIII. Auflage, samt separaten Tafeln.
- Eine neue **Schmetterlingsfangschere** in Lederetui.
- 20 tadellos gespannte **Actias luna-Falter**.

Albert Prall in Graz  
Jakoministr. 108. 1. St.

## Insektensammelkästen

in anerkannt solider, saub. Ausführung.

Aufm. A.: einfacher dichter Verschluss, von 1,80—4 Mk. Aufm. B.: doppelstaudichter Verschluss, der derzeit beste Verschluss, von 2—4,50 Mk. Aufm. C.: in Nut und Feder dicht schliessend, von 3—6 Mk.

Ferner Schränke und alle entomol. Gebrauchsartikel in praktischer, solider Herstellung liefert zu mässigen Preisen

**Jul. Arntz, Elberfeld**

Spezialfabr. f. Sammlerartikel.

Liefer. bedeut. Entom., Schulen und Museen des In- und Auslandes.

Ill. Preisliste gratis.

## Zur gefl. Beachtung für die Mitglieder.

Diejenigen Mitglieder, welche bei Uebersiedelung nach einem andern Postorte ihre Ueberweisung bei der Post beantragen, werden höfl. und dringend gebeten, die neue Adresse auch sofort der Geschäftsstelle mitzuteilen.

# Im neuen Jahr

gehen mir ebenfalls fortwährend Dank- und Anerkennungsschreiben über meine **West-Java-Centurien** zu. So schreibt Herr **R. Z. in Wien**: Mit den gesandten Tütenfaltern bin ich vollkommen zufrieden und danke Ihnen für Ihre wirklich reelle Bedienung. Ich hoffe, wieder bald bei Ihnen bestellen zu können etc.

Herr **K. A. in Stuttgart** schreibt am 1. Januar 1910: Die mir kürzlich übersandte **West-Java-Centurie** fiel zu meiner vollen Zufriedenheit aus und werde bei fernem Bedarf Ihre Adresse nicht vergessen etc.

Herr **J. L. in Sidi-Bel-Abbes, Nordafrika** schreibt am 15. Januar 1910: . . . maintenant que j'ai pu voir la qualité des sujets je tiens à vous remercier et à vous dire que je suis très satisfait de votre envoi etc.

Herr **A. N. in Genf** schreibt am 24. Januar 1910: Ich bin sehr zufrieden mit Ihrer **Java-Centurie**, sowohl mit der Exzellenz-Beschaffenheit und Conservation, als auch mit der Verschiedenheit der Arten, die ich fand etc.

Bitte lassen Sie sich diese und eine grosse Anzahl ähnlicher Schreiben aus letzter Zeit im Original bei mir vorlegen.

## Soeben traf neue grosse Sendung

in hervorragender Qualität von **West-Java** ein und gebe ich diese wieder in **Centurien** ab. Sehr empfehlenswert zur Anlage einer kleinen **Java-Special-Sammlung**.

Jede **Centurie** enthält ca. 60—80 meist grössere Arten, nichts Unscheinbares, in der Hauptsache **Tagfalter**, darunter viele **Papilios** mit den seltenen *coon*, *peranthus*, *achates* etc. Prächtige **Morphiden**, **Nymphaliden**, **Euthalias**, **Delias**, **Ornithoptera**, **Kallima paralecta** etc. und 1 Paar **Att. atlas**, grosse, gezogene Stücke. Die **Centurie** repräsentiert einen Katalogwert von weit über 200 *M* und versende ich dieselbe, solange der Vorrat reicht, gegen Nachnahme von 18 *M* Porto extra. — Ferner

## ➡ Serien aus West-Java: ➡

20 **Papilios** mit *coon*, *memnon*, *laomedon*, *achates*, *javana*, *demolion*, *helenus-palavanicus*, *polytes*, *aristolochiae*, *peranthus*, *eurypilus*, *autiphates-alcibiades*, *sarpedon*, *gedeenis*, *agamemnon* etc. 10 *M*.

20 **Danaiden** mit *Hestia Stollii*, *Ideopsis gaura*, *Dan. juvena*, *philomela* und sehr schönen *Euploeas* 6 *M*.

10 **Elymnias** mit *lais*, *casiphone*, *kamara*, *protogenia* etc. 5 *M*.

10 **Morphiden** mit *Amathusia phidippus*, *Zeuxidia luxeri*, *Discophora celinde*, *necho*, *Tenaris horsfieldii*, *Thaumantis odana* etc. 7,50 *M*.

20 **Nymphaliden** mit *Cethosia javana*, *fruhstorferi*, *penthesia*, *Cirrochroa*, *Cynthia erota* und *gedeana*, *Symbrenthia*, *Junonia*, *Precis ida*, *Kallima paralecta*, *Doleschallia*, *Cyrestis nivea* und *lutea*, *Hypolyman misippus*, *bolina* und *anomala* etc. 10 *M*.

10 **Euthalias** mit *japis*, *pelea*, *dunja*, *sikandi*, *trigerta* etc. 5 *M*.

6 **Charaxes** mit *durnf. v. staudingeri*, *schreiberi*, *delphis* etc. 10 *M*.

**Att. atlas**, gezogene Stücke Ia. Qual., in Tüten das Paar 2,25 *M*.

1 Serie **kallima paralecta**, grosse Prachttiere, 20 Stück, jedes Stück mit anderer Rückseitenfärbung, hochinteressant 16 *M*, 10 Stück desgleichen = 8,50 *M*.

Ferner **Orn. amphrysus** Ia. ♂ 3 *M*. **Orn. urvilliana** aus *Matupi*, darunter von *miopensis* und *Uebergänge* dazu, leicht repariert, ♂ 6,50 *M*, ♀♀ gute II. Qual. 1,50 *M*. 1 ♀ **Orn. victoria** II. Qual., grosse Seltenheit 5 *M*. **Pap. priapus** Ia. 4 *M*. **Pap. paradoxus** Ia. 8 *M*. 1 Stück **Albino Zwerg** von **Orn. helena** mit stark weissen Oberflügeln und 1 **Att. atlas** grosses ♀, rechter Oberflügel tadellos ausgebildet, aber nur halb so gross als der linke, die Unterflügel normal. Letztere beiden Stücke gegen Meistgebot.

**Char. durn f. v. Staudingerii** ♂ 4 *M*, ♀ 12 *M*.

**Char. kadani** passabel 8 *M*.

**Emil Riemel, München, Augustenstrasse 41.**

## o Entomologista Brasileiro.

Die einzige der Entomologie gewidmete Zeitung, welche in Südamerika erscheint.

Alle Entomologen Europas und Nordamerikas, welche in Tauschbeziehungen zu den Entomologen und Insektensammlern Brasiliens zu treten wünschen, müssen diese Zeitschrift abonnieren.

In Brasilien, welches mit Recht als das Insektenparadies bezeichnet wird, leben viele Entomologen, die den Wunsch haben, in Tauschverbindung mit ihren europäischen Kollegen zu treten.

Senden Sie bitte eine Postanweisung mit Frs. 10,— an M. le comte Amadeu A. Barbiellini, Rua Calvão Bueno n. 6, S. Paulo (Brésil). Eine Probenummer von 32 Seiten wird franko gegen Bezahlung von 1 Frs. zugesandt.

Alle Abonnenten geniessen das Recht einer Gratisanzeige. Die Direktion der Zeitschrift schickt entomologisches Material aus Brasilien den Herren Spezialisten, die auf die Zeitschrift abonniert sind, gerne auf Wunsch zum Studium.

Herr Dr. Max Bernhauer in Grünburg (Oberösterreich) hat in einer durch die Zeitschrift erhaltenen Sendung von 100 Stück Staphylinidae mehr als 40 für die Wissenschaft neue Spezies gefunden.

Entomologen der ganzen Welt, abonnieren auf die Zeitschrift

o Entomologista Brasileiro.

## Suche Insektenschrank

gebraucht, zu kaufen und erbitte Offerten mit Angabe der Dimensionen, Preis etc.

W. Sonnemann, Techn.  
Frankfurt a. M., Mittelweg 9 III.

## Wer

liefert farbige Plakate für entomol. Ausstellung passend?

Gefällige billigste Offerten erbittet

Verein für Insektenkunde, Bielefeld  
per Adr. Julius Boin, I. Vors.  
Ed. Windhorststrasse 24 II.

Zu kaufen gesucht:

Hofmann-Spüler

Die Grossschmetterlinge Europas  
und

Standfuss

Paläarktische Grossschmetterlinge.  
Offerten erbittet

R. Häussler, München, Hessestrasse 21.

## Entomologe gesucht

tüchtige Kraft, bei hohem Verdienst, direkte Beteiligung nicht ausgeschlossen. Bewerber belieben ausführliche Offerte mit Lebenslauf einzureichen an

„Kosmos“

Naturhistor. u. Entomolog. Institut  
Berlin W. 30, Speyererstr. 8.

## Insektenkästen, Schränke Spannbretter usw.

in sauberer und solider Ausführung liefert seit 16 Jahren zu den billigsten Preisen die Spezialtischlerei

Hugo Günther (G. Augustin Nachf.)  
Gotha.

Preislisten gratis!  
Hunderte von Anerkennungen!  
Prämiert Schwabach 1905.

Lithographische

Insekten-Etiketten  
(Blankette)

tauscht um gegen frische Schmetterlings-Puppen. 1000 Stück 80 ♂. Franko gegen franko.

Hagemann'sche Druckerei, Speyer a. Rh.

## Insektenbiologien

empfiehlt in feinsten Ausführung. Liste gratis.

Ernst Hentschel  
Eger, Pregnitzgasse 12.

Naturalienhandlung  
von V. Frië in Prag, 1544—II  
kauft und verkauft  
Naturhistorische Gegenstände aller Art.



Man verlange grat. u. fr. m. reich. illustr. Preislisten über entom. Requisiten.— Gespannte Lepidopteren.

## Rotinplatten.

Gesetzlich geschützt.

Vorzügliches Material zum Auslegen von Insekten-Kästen.

Vorteile:

Rotin ist aus einem Stück  
Rotin ist staubfrei, bröckelt nicht ab.  
Rotin lässt Nadel leicht einführen.  
Rotin hält Nadel fest.  
Rotin hat sauberes, elegantes Aussehen.  
Rotin ist in jeder Grösse lieferbar.  
Rotin bietet besten Schutz gegen das Rosten der schwarzen Stahlnadeln.  
Rotin ermöglicht sehr einfaches und leichtes Anbringen in die Insektenkästen.  
Mache noch speziell darauf aufmerksam, dass meine „gesetzlich geschützte“ Rotinplatte weder hart noch mit Karton überzogen ist.

Viele Anerkennungsschreiben liegen Interessenten im Original zur Einsicht auf.

Jean Roth, Fürth i. Bayern.

## Wilhelm Niepelt

Zirlau b. Freiburg, Schl.

Entomol. Fachtschlerei

mit elektr. Motorbetrieb.

Listen über Schränke und Kästen gratis.

### Insektenkästen

aus Erlenholz, in Nut und Feder staubdicht schliessend, unerreicht billig:

Grösse	roh	mit Auslage	mit Glas
30×40 cm	1,20 Mk.	1,70 Mk.	2,25 Mk.
40×47 "	1,50 "	2,25 "	3,— "
42×51 "	1,70 "	2,60 "	3,50 "

Die Kästen mit Glas sind vollständig gebrauchsfertig, ringsum gebeizt und mattiert; ringsum poliert nur 50 Pf. mehr. Preisliste kostenlos.

E. Gundermann, Gotha  
Leesenstrasse 13.

### Zur gefl. Beachtung!

Wir ersuchen hiermit die verehrl. Mitglieder höf., alle noch rückständigen Mitglieds- und Inseratenbeiträge baldigst einzusenden. Laut Statut sind alle Ueberzeilen pränumerando zu zahlen und können wir deshalb neue Inserate nur dann aufnehmen, wenn die alten bezahlt sind. Es liegt somit nur im eigensten Interesse der Mitglieder, durch Pünktlichkeit in diesem Punkte unsere Bemühungen zu unterstützen.

Die Geschäftsstelle.

## E. Leitz,

Berlin NW.

Luisenstr. 45.

London,  
St. Petersburg.

Spezialliste V auf  
Verlangen gratis.

Lupen und Lupen-Mikroskope.

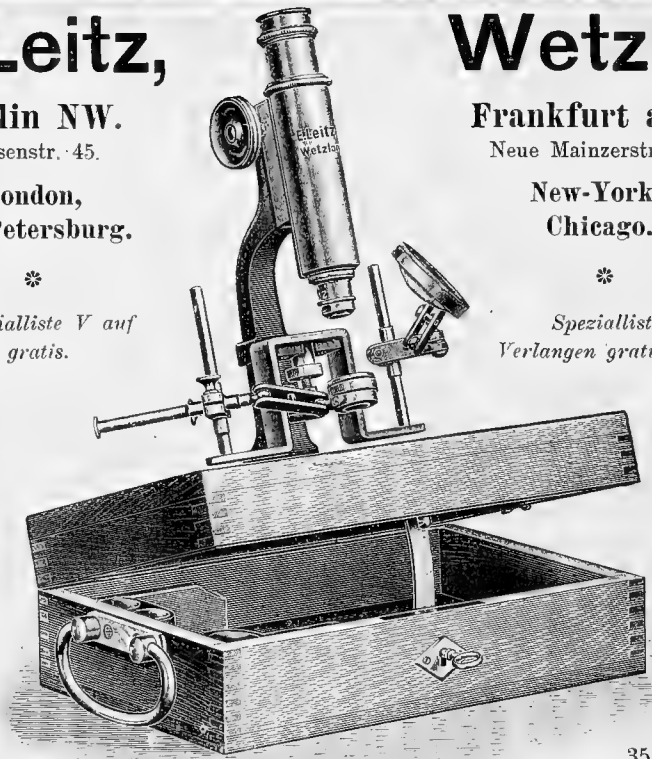

35A.

Lupen und Lupen-Mikroskope.

## Wetzlar

Frankfurt a. M.

Neue Mainzerstr. 24.

New-York,  
Chicago.

Spezialliste V auf  
Verlangen gratis.

### Entomologisches Mikroskop

mit Objektiv No. 3 und den Okularen I, IV. Vergrösserung 51- und 103 fach.  
Preis 110,— Mk.

## Schmetterlings-Etiketten

mit lateinischen und deutschen Namen sind

soeben erschienen.

Ca. 850 Etiketten der wichtigsten und bekanntesten Schmetterlinge des palaearktischen Faunengebietes auf Ia. Karton schwarz gedruckt. — Ein Schmuck der Sammlung!! N. 2.— excl. Porto. Wiederverkäufer üblichen Rabatt.

### Entomologische Special-Druckerei

Berlin N.O. 18, Landsberger Strasse 109.

## Sammel-Mappen

zu

## „Seitz, Grossschmetterlinge“.

Vielfachen Wünschen unserer Mitglieder und Abonnenten auf den „Seitz“ nachgebend, haben wir uns entschlossen, mit Ausgabe der Einbanddecken zum I. Bande (Rhopalocera palaeartica) gleichzeitig eine Sammel- und Aufbewahrungsmappe für die Lieferungen der noch nicht abgeschlossenen Bände in Auftrag zu geben. Die Mappe wird einfach, aber gediegen und zweckentsprechend mit Leinenrücken und Leinwandklappen ausgeführt und kann bei genügender Beteiligung zum billigen Preise von nur 65 ♂ per Stück (Porto für direkte Zusendung extra) geliefert werden. Wir bitten zu bestellen.

Hochachtungsvoll

Stuttgart.

Fritz Lehmanns Verlag G. m. b. H.



# ENTOMOLOGISCHE ZEITSCHRIFT.

Central-Organ des  
Entomologischen

Internationalen  
Vereins.

Herausgegeben unter Mitwirkung hervorragender Entomologen und Naturforscher.

Die Entomologische Zeitschrift erscheint wöchentlich einmal. Insertionspreis pro dreigespaltene Petit-Zeile oder deren Raum 20 Pfg. — Mitglieder haben in entomologischen Angelegenheiten in jedem Vereinsjahr 100 Zeilen Inserate frei.

☛ *Schluss der Inseraten-Aannahme Mittwoch morgens 8 Uhr.* ☚

Inhalt: Bericht über die entomolog. Zusammenkunft in Freiburg i. S. am 26. Sept. 1909. (Schluss). — Die Macrolepidopterenfauna Osnabrücks (Forts.). — Lebensweise und Zucht von *Agrotis florida* Schmidt. — Vereinswesen — Kleine Mitteilungen. — Inserate.

## ☛ **Bekanntmachung.** ☚

### Die diesjährige General-Versammlung

wird im Laufe der ersten Hälfte des März in Frankfurt a. M. stattfinden.

Näheres wird in nächster Nummer bekannt gegeben.

*Der Vorsitzende.*

### Bericht über die entomolog. Zusammenkunft in Freiburg i. S. am 26. Sept. 1909.

Von Sprachlehrer *Lange*, Freiberg.

(Schluss).

Da Herr Cohrs eine Autorität auf dem Gebiete der Ameisenforschung ist und ihm zu seinen Ausführungen reichhaltiges Anschauungsmaterial zur Verfügung stand, so waren diese der allseitigen Anerkennung gewiss. Der Freiburger Entomologen-Verein hatte auch einige Ameisenbaue ausgestellt, darunter einen von etwa  $3\frac{1}{4}$  m Höhe, der im Kerne eines Baumes angelegt worden war und der die Gänge und Kammern wunderbar zeigte. Bei der Aussprache über diesen Vortrag gab Herr Lukas-Meissen an, wie man sich eine Ameisenkolonie auch für den Winter bequem anlegen und erhalten könnte.

Für Lepidopterologen war besonders der zweite Vortrag bestimmt, den der Verfasser dieses Berichtes hielt und der über „Melanismus und Melanochroismus bei englischen Schmetterlingen und deren vermeintliche Ursachen“ handelte. Durch meine langjährigen Verbindungen mit England und englischen Sammlern, besonders aber durch die Liebenswürdigkeit meines geschätzten Freundes, des Herrn J. W. H. Harrison, B.Sc. in-Middlesbro', ist es mir möglich gewesen, eine ziemlich umfangreiche Sammlung englischer Falter zu bekommen, von denen ein beträchtlicher Teil extrem melanotische Seltenheiten sind.

Es sind in dieser melanotischen Spezialsammlung die meisten in England bekannten Formen enthalten, und es war kein Wunder, dass diese allseitig bewundert wurden. Ich bin natürlich selbst äusserst stolz darauf, der glückliche Besitzer dieser wertvollen Objekte zu sein. Es würde diesen Bericht jedoch noch recht wesentlich verlängern, wenn ich alle diese Formen hier angeben und beschreiben wollte. Ich werde dies in einer besonderen Abhandlung tun, wozu mir gewiss die Spalten dieser Zeitschrift zur Verfügung gestellt werden. Meinen Ausführungen hatte ich die Abhandlungen des bedeutenden englischen Entomologen Tutt, besonders seine 1891 herausgegebene Broschüre über „Melanism and Melanochroism in British Lepidoptera“ zugrunde gelegt, ferner die reichen Beiträge über diesen Gegenstand im „Entomological Record and Journal of Variation“ in den verschiedenen Jahrgängen. Sehr wertvoll waren mir auch die Ausführungen L. Doncastler's im Record 1906, nämlich: „Collective Inquiry as to Progressive Melanism in Lepidoptera“. Auch fand ich im „Entomologist“ wertvolles Material. Von der Definition der Begriffe Melanismus, Melanochroismus und Leucochromismus ausgehend, erklärte ich zunächst die melanotische Sammlung und sprach im Anschluss daran von der Verbreitung des Melanismus in England. Es ist nachgewiesen, dass der Norden und Nordwesten Gross-Britanniens die meisten und extremsten melanotischen Formen aufweist, dass jedoch auch die Umgebung der grossen Fabrikzentren reich an solchen Formen ist. Ich gelangte zum Schluss zu der von Tutt und anderen

## Die Macrolepidopterenfauna Osnabrücks.

Von B. Brake, Osnabrück.

(Fortsetzung.)

aufgestellten Hypothese, dass 1. grosse Luftfeuchtigkeit Melanismus und Melanochroismus hervorruft und dass sich 2. dank der natürlichen Selektion der Melanismus in den grossen Fabrikzentren immer weiter ausbreitet.

Ausser der melanotischen Sammlung hatte ich noch eine grössere Kollektion englischer Falter, sowie grosse Serien selbst gezogener *Agr. florida*, *Agr. prasina*, *Larentia hastata*, *Epione paralellaria*, *Lim. monacha*, *Boarmia repandata* und *Angerona prunaria* in allen bekannten Formen ausgestellt. Grosses Interesse erweckte die *repandata*-Serie von etwa 60 Stück mit ihren schönen ab. *destrigaria*, ab. *nigricata*, ab. *conversaria* etc. Unter den ab. *conversaria* waren Exemplare vertreten mit schneeweisser Binde neben der schwarzen. Die Falter stammen von Raupen, die ich alljährlich in grosser Anzahl in der Dahlemer Heide, Nord-Sachsen, geschöpft habe und die zu einem sehr hohen Prozentsatze die ab. *conversaria* ergeben haben. Interessenten gebe ich gern im Tausche Raupen aus oben genannter Gegend ab. Ich besitze jetzt schon wieder mehrere Hundert und hoffe sicher auf eine sehr grosse Ausbeute in den Osterferien.

Die *Ang. prunaria*-Serie wies ebenfalls sehr variable Tiere auf, hübsche Uebergänge zu v. *tristis* und ab. *sordata*. Diese Falter wurden ebenfalls ex larva gezogen und stammen auch aus der Dahlemer Heide, wo die Raupe ziemlich häufig ist. Von *Agr. florida*, *Agr. prasina*, *Lar. hastata*, *Ep. paralellaria* wurden sehr viele im Tausche abgegeben. Die *monacha*-Serie umfasste etwa 50 Stück von den hellsten bis zu den dunkelsten Exemplaren. Sehr viele der erschienenen Entomologen hatten auch zahlreiche Dubletten mitgebracht, paläarktische und exotische Schmetterlinge und Käfer, so dass sich in Freiberg ein reger Tauschverkehr bildete, der sich hoffentlich bei der kommenden Entomologenversammlungen noch steigern wird. Von Neuschild, Berlin, waren entomologische Schmucksachen übersandt worden, von denen auch einige Nadeln und Broschen gekauft wurden. Nach den Vorträgen, der Debatte darüber und der Abwicklung der Tauschgeschäfte standen Anträge auf der Tagesordnung. Es wurde angeregt, dass sich die Entomologen-Vereine und sonstigen ausserhalb der Vereine stehenden Entomologen Mittel-Sachsens oder, wenn möglich, ganz Sachsens zusammenschliessen möchten, um möglichst die Faunen aller Insektengruppen Sachsens zusammenzustellen. Wir besitzen bis jetzt noch nicht einmal eine Coleopteren-Fauna Sachsens, geschweige denn eine Dipteren-, Hymenopteren-, Orthopterenfauna etc. Diese Aufstellungen sollen neben der Pflege der freundschaftlichen und geselligen Beziehungen der Entomologen unter sich der vornehmste Zweck dieser jährlichen Zusammenkünfte sein und bleiben. Die nächste Entomologen-Versammlung soll im September 1910 in Dresden stattfinden und zwar hat der entomologische Verein Iris-Dresden die Leitung freundlichst übernommen. Es ist zu hoffen, dass Dresden mit seinen vielen Sehenswürdigkeiten — auch in entomologischer Hinsicht — recht viele Entomologen anziehen wird.

Gegen 1/27 Uhr war die Versammlung beendet. Nach einer Pause von einer Stunde vereinigten sich die meisten nochmals zu einem fröhlichen Kommers, der die auswärtigen Gäste und Freunde noch mehrere Stunden in lustiger Stimmung zusammenhielt. Manche Rede wurde hierbei geschwungen und manches Entomologenlied trug zur Erheiterung bei.

Es wird uns sicherlich allen dieser Tag in freudiger Erinnerung bleiben. Möchten diese alljährlichen Vereinigungen immer mehr zum dauernden Bedürfnis der Entomologen werden. Dazu ein herzliches „Glück auf“!

### C. Gonopterinae.

#### 1. *Scoliopteryx* Germ.

*libatrix* L. Häufig

### D. Quadrifinae.

#### 1. *Abrostola* O.

*triplasia* L. Nicht selten.

*tripartita* Hufn. Selten, bei Melle häufig.

#### 2. *Plusia* O.

*moneta* F. Selten wegen Abnahme der Futterpflanze; lokal.

*chrysis* L. Häufig.

*festucae* L. Selten; von Möllmann bei Memlage gefunden.

*pulchrina* Hw. Selten.

do. ab. *percontatrix* Auriv. Unter der Art; sehr selten.

*jota* L. In manchen Jahren nicht selten, dann selten; leidet unter den Ichneumoniden.

do. ab. *percontationis* Tr. Unter der Art; sehr selten.

do. ab. *inscripta* Esp. Unter der Art; sehr selten.

Von Jamm. festgestellt. 1904 beide Aberrationen von mir gezogen.

*gamma* L. Sehr häufig.

#### 3. *Euclidia* O.

*mi* Cl. Nicht selten.

*glyphica* L. Nicht selten.

#### 4. *Pseudophia* Gn.

*lunaris* Schiff. Verbreitet, nicht selten.

#### 5. *Catephia* O.

*alchymista* Schiff. Sehr selten, von Heydenr. festgestellt.

#### 6. *Catocala* Schr.

*fraxini* L. Selten bis in die 90er Jahre, dann von verschiedenen Sammlern gefangen und 1902 von mir als Falter und Raupe gefunden.

*elocata* Esp. Selten.

*nupta* L. Nicht selten; 1905 geködert und aus der Raupe gezogen.

*sponsa* L. Seit Jahren selten. 1908 von Wilker am Licht gefangen.

*promissa* Esp. Selten.

#### 7. *Toxocampa* Gn.

*pastinum* Tr. Selten, als Falter gefangen.

*viciae* Hb. Nicht häufig.

*craccae* F. Nicht häufig.

### E. Hypeninae.

#### 1. *Laspeyria* Germ.

*flexula* Schiff. Verbreitet, aber nicht häufig.

#### 2. *Parascotia* Hb.

*fuliginaria* L. Selten; 1905 gefangen.

#### 3. *Zanclognatha* Ld.

*tarsipenalis* Tr. Nicht häufig.

*grisealis* Hb. Nicht häufig.

*tarsicristalis* H.-S. Nicht häufig.

*emortualis* Schiff. Häufig.

#### 4. *Herminia* Latr.

*derivalis* Hb. Nicht häufig.

#### 5. *Pechipogon* Hb.

*barbalis* Cl. Nicht häufig.

#### 6. *Bomolocha* Hb. -

*fontis* Thnb. Verbreitet, nicht selten.

do. ab. *terricularis* Hb. Unter der Art, selten; von mir aus der Raupe gezogen.

7. *Hypona* Schr.  
*proboscidalis* L. Häufig.  
*rostralis* L. Häufig.
- XV. Cymatophoridae.**
1. *Habrosyne* Hb.  
*derasa* L. In guten Jahren häufig.
2. *Thyatira* Hb.  
*batis* L. Häufig. 1908 mehrere Falter gezogen ohne Rosa-Zeichnung.
3. *Cymatophora* Tr.  
*or* F. Häufig.  
do. ab. melanist. Form. Dunkel braunschwarz, erloschene Zeichnung und weisse Makeln. Seit der 90er Jahre bis 1908 4 Stück aus der Raupe gezogen. Wohl identisch mit der in Nr. 2 der „Entomol. Zeitschr.“ unter ab. *albingensis* W. beschriebenen Aberration.  
*octogesima* Hb. Selten.  
*fluctuosa* Hb. Selten.  
*duplaris* L. Weniger selten.
4. *Polyploca* Hb.  
*diluta* F. Nicht häufig.  
*flavicornis* L. Nicht häufig.  
*ridens* F. Nicht häufig.
- XVI. Brepidae.**
1. *Brephe* O.  
*parthenias* L. Nicht häufig.  
*nothum* Hb. Nicht häufig.
- XVII. Geometridae.**  
A. *Geometrinae*.
1. *Pseudoterpna* Hb.  
*pruinata* Hufn. Nicht häufig.
2. *Geometra* L.  
*papilionaria* L. Raupen im Herbst nicht selten, dagegen im Frühjahr.
3. *Euchloris* Hb.  
*pustulata* Hufn. Nicht häufig.
4. *Nemoria* Hb.  
*porrinata* Z. Selten.
5. *Thalera* Hb.  
*fimbrialis* Sc. Selten.  
*putata* L. Nicht selten.  
*lactearia* L. Nicht selten.
6. *Hemithea* Dup.  
*strigata* Müll. Häufig.
- B. *Acidaliinae*.
7. *Acidalia* Tr.  
*similata* Thnbg. (*perochraria* F. R.). Nicht häufig.  
*dimidiata* Hufn. Nicht häufig.  
*virgularia* Hb. Nicht häufig.  
*pallidata* Bkh. Selten, von Heydenr. festgestellt.  
*straminata* Tr. Selten, von Heydenr. festgestellt.  
*bisetata* Hufn. Selten.  
*trigeminata* Hw. Selten, von Heydenr. festgestellt.  
*dilutaria* Hb. Selten, von Heydenr. festgestellt.  
*humiliata* Hufn. Selten, von Heydenr. festgestellt.  
*inornata* Hw. Selten, von Heydenr. festgestellt.  
*aversata* L. Selten.  
do. ab. *spoliata* Stgr. Selten.  
*emarginata* L. Selten.  
*marginepunctata* Goeze. Selten.  
*incanata* L. Selten, von Heydenr. festgestellt.  
*fumata* Sph. Selten, von Heydenr. festgestellt.  
*remutaria* Hb. Selten.  
*immutata* L. Selten.  
*strigaria* Hb. Selten, von Heydenr. festgestellt.  
*ornata* Sc. Nicht häufig.  
*violata* v. *decorata* Bkh. Selten.

8. *Ephyra* Dup.  
*pendularia* Cl. Nicht häufig.  
*orbicularia* Hb. Nicht häufig.  
*annulata* Schulze. Nicht häufig.  
*porata* F. Nicht häufig.  
*punctaria* L. Häufig.  
*linearia* Hb. Häufig.  
*suppunctaria* Z. Selten.
9. *Rhodostrophia* Hb.  
*vibicaria* Cl. Nicht häufig.
10. *Timandra* Dup.  
*amata* L. Nicht selten.  
C. *Larentiinae*.
11. *Ortholitha* Hb.  
*plumbaria* F. Nicht selten.  
do. v. (unbenannt). Selten. Beschreibung vorbehalten.  
*limitata* Sc. Nicht selten.  
*bipunctaria* Schiff. Selten, von Heydenr. festgestellt.
12. *Anaites* Dup.  
*plagiata* L. Nicht selten.
13. *Chesias* Tr.  
*spartiata* Fuessl. Häufig.  
*rufata* F. Selten.
14. *Lobophora* Curt.  
*carpinata* Bkh. Nicht häufig.  
*halterata* Hufn. Häufig.  
do. ab. *zonata* Thnbg. Selten.
15. *Cheimatobia* Sph.  
*brumata* L. Sehr häufig (Schädling).
16. *Triphosa* Sph.  
*dubitata* L. Nicht häufig.
17. *Eucosmia* Sph.  
*undulata* L. Nicht häufig.
18. *Scotosia* Sph.  
*vetulata* Schiff. Nicht häufig.  
*rhamnata* Schiff. Nicht häufig.
19. *Lygris* Hb.  
*prunata* L. Nicht selten.  
*testata* L. Nicht selten.  
*populata* L. Nicht selten.  
(Fortsetzung folgt.)

### Lebensweise und Zucht von *Agrotis florida* Schmidt.

Von Sprachlehrer E. Lange, Freiburg (Mbre Soc. lep. de Genève).

Ich beabsichtigte hier nicht, eine kritische Untersuchung über die Artberechtigung von *Agr. florida* zu führen. Darüber ist bereits früher einige Male geschrieben worden. Anführen will ich nur, dass diese schöne Art hier ganz konstant ist und dass sie weder die erste noch die zweite Generation von *Agr. rubi* View. sein kann. Der Falter kommt hier nur in einer Generation vor, wie ich mich seit nunmehr sechs Jahren überzeugen konnte. In südlichen und wärmeren Gegenden kann diese Art gewiss in zwei Generationen vorkommen, doch fehlen mir hierüber jegliche Berichte. Ich habe einige Male befruchtete ♀ geködert, Eier ablegen lassen und den Falter also ab ovo gezogen, kann also obige Behauptung voll und ganz aufrecht erhalten\*). Hier fliegt der Falter, Anfang bis Ende Juni, ja oft noch bis Mitte Juli, zu welcher Zeit ich noch abgeflogene Exemplare geködert habe. Obwohl

\*) Will man dennoch *florida* mit *rubi* verbinden, so würde man sie nach meiner Ansicht nur als Lokalvarietät von *rubi* betrachten können.

ich schon oft diese Art e larva gezogen habe und die Falter in Anzahl längere Zeit im Kasten geblieben sind, habe ich doch noch keine Copula erzielt und ich glaube deshalb, dass die Falter erst eine Zeit lang fliegen müssen, ehe eine Copula stattfindet. Ich nehme also an, dass die Eier im Freien erst am Ende der Flugzeit, im Juli, abgesetzt werden. Die Ablage geschah bei mir in Haufen, und die Räumchen schlüpften nach etwa 10—14 Tagen aus. Sie erreichten bis zum Eintritt der kalten Jahreszeit nur eine Länge von etwa 1 cm, selten findet man grössere Exemplare. Ihr Wachstum geht nur erst zu Beginn des Frühlings rascher. Ende Mai ist die Raupe erwachsen und verfertigt sich dann am Boden ein dünnes Gespinst, in dem sie sich nach etwa 10—14 Tagen, in welcher Zeit sie um fast  $\frac{1}{3}$  einschrumpft, zu einer rotbraunen Chrysalide verwandelt. Die Abbildung im Seitz Lief. 52 Taf. 10 c ist sehr ungenau ausgefallen, dagegen kommt die Zeichnung im Hofmann, Taf. 33, Fig. 12, der natürlichen Färbung näher, doch ist die Färbung noch etwas mehr rotbraun.

Ich will nun möglichst genau die Lebensweise und Zucht von *Agr. florida* angeben und hoffe, dadurch den vielen Herren, die bis jetzt von mir diese Raupen bezogen haben, einen Dienst zu erweisen. Da ist zunächst anzuführen, dass *florida* nur an recht sumpfigen Orten zu finden ist, meist direkt am Wasser, am Ufer von Teichen, die im oder am Walde liegen, an deren Zu- und Abflussgräben. Man kann ihrer jedoch fast nur durch Kratzen bei Tage gut habhaft werden, mit Schöpfen und Leuchten hat man sehr wenig Erfolg, da die Raupen auch in der Nacht selten weit emporklettern, sondern sich meist ganz in der Nähe des Bodens, an der Unterseite der vielen Futterpflanzen aufhalten. Ich fand die Raupen zum ersten Male im Herbst des Jahres 1904 an den oben bezeichneten Lokalitäten. Wenn ich mich auch schon damals rühmen durfte, die meisten Raupen auf den ersten Blick zu erkennen, so stand ich hier vor einem Rätsel, das aber noch am selbigen Abend gelöst werden sollte. Herr Richter, Chemnitz, ein Herr von ganz eminenter Fähigkeit im Raupensuchen und Bestimmen, war als willkommener und gern gesehener Gast in unserem Entomologen-Verein anwesend und erkannte die mitgebrachten Raupen als *florida*. Eine am nächsten Tage stattfindende Besichtigung der Fundstelle zerstreute auch den letzten Zweifel. Seit dieser Zeit habe ich alljährlich grössere Massen dieser Raupen eingetragen, vertauscht, verschenkt und verkauft. Das Tier ist ja auch ein sehr gutes Tauschobjekt, da es bei Staudinger mit 25 Einheiten bewertet ist. Zum Aufsuchen der Raupen sind wasserdichte Stiefel und eine ausgerüstete Hose die richtigen Dinge, Salonstiefeletten, Manchetten und weisse Weste taugen nicht dazu, denn hier ist die Lösung: lustig und munter hinein in den Sumpf. Im Herbst und Winter leben die Raupen meist ganz hart am Wasser, in das sie sich bei der geringsten Störung fallen lassen. Sie schwimmen dann zusammengerollt ganz oben auf, sinken niemals unter, da ihre Haut sehr fettig ist. Nach einigen Augenblicken rollen sie sich wieder auf, suchen nach einem rettenden Halme oder Blatte und klettern bald wieder an das Ufer. Der fettige Ueberzug befähigt die Raupe sehr wohl, auch längere Zeit auf dem Wasser zu schwimmen. Das ist für sie sehr wichtig, denn im Frühling werden oft die sumpfigen Stellen gänzlich überschwemmt. Sobald die vor dem Wasser flüchtende Raupe den letzten Halt an einen Gras- oder Schilfstengel aufgeben muss, lässt sie los und schwimmt wohlgenut zu einem trockenen Plätzchen. Ich habe

dies schon oft bemerkt. Drückt man ein Raupe in das Wasser hinab, so kommt sie alsbald wieder empor und zeigt keine Spur vom Nasswerden.

Die Farbe der *florida*-Raupe variiert sehr. Manche Raupen sind ziemlich hell gezeichnet, fast wie *Agr. xanthographa*, andere besitzen kaffeebraune Streifen, und noch andere sehen fast schwarz aus. Alle aber haben einen breiten gelblichweissen Fussstreifen. Erwachsen sind sie meist sehr dunkel und sehen da einer *Rusina umbratica*-Raupe recht ähnlich, zeigen jedoch nicht wie diese den hellen Querstreifen auf dem letzten Segmente und sind auch im Gegensatz zu dieser nach vorn und hinten verjüngt, in der Mitte aber verdickt. Der ganze Körper ist dunkelblau bereift. An Trägheit stehen sie der *R. umbratica* nicht nach. Sie sind auf schneefreiem Gelände den ganzen Winter hindurch zu finden und verkriechen sich nicht in hohle Stengel oder unter Steine, dagegen verbergen sie sich besonders in der Gefangenschaft gern in zusammengerollten verwelkten Blättern von Erle etc. Man tut also gut, ihnen eine Portion welker Erlenblätter in den Kasten zu geben. Ich habe sie schon oft im Dezember und Januar bei strenger Kälte hereingeholt und sie nie starr und steif gefunden, sondern immer geschmeidig und mobil. Wenn im Frühling bei der Schneeschmelze das Wasser steigt, ziehen sich die Raupen zurück und kommen zuweilen ziemlich hoch an das Ufer hinauf, wo sie im Herbst wohl schwerlich zu finden sein dürften. Da die *florida*-Raupen am Tage und auch in der Nacht sehr versteckt unter Gras etc. am Boden leben, werden sie auch wenig von Schmarotzern heimgesucht. Ich habe trotz grosser Zuchten noch keinen *Ichneumon* gesehen, dagegen aber oft Tachinen.

(Schluss folgt.)

## Vereinswesen.

### Entomologische Vereinigung „Sphinx“, Wien.

Protokoll der Wochenversammlung  
am 12. Oktober 1909.

Die gutbesuchte Versammlung wird durch Obmann Mück eröffnet. Die Herren Schleiss und Heger legen Entwürfe für eine Tauschordnung vor, worüber sich eine längere Debatte entspinnt. Die beiden Herren werden ersucht, gemeinsam einen neuen Entwurf auszuarbeiten. Nach längerem gemütlichem Gedankenaustausch Schluss der Sitzung.

Bericht über den Vereinsausflug  
am 17. Oktober 1909.

Wie alljährlich veranstaltet auch heuer wieder der Verein zur dumi-Zeit einen Ausflug auf die Sofienalpe. Die Beteiligung war auch diesmal eine sehr rege. Leider schien Fröhnmorgens das Wetter nicht sehr günstig, über die Hänge des Wienerwaldes zogen dichte Nebel, so dass man sich wie ins Hochgebirge versetzt fühlte. Kein Wunder, dass man erst gegen Mittag von unserem Nährvater Peter aufbrach, um der Alpe zuzuwandern. Gegen 12 Uhr siegte aber dann doch die Sonne über die Nebelschwaden, gerade als wir die Höhe erreichten.

Dumi waren sehr spärlich und zumeist abgeflogen. Erbeutet wurden noch *Colias hyale*, *edusa*, *Agr. ypsilon* und *Dil. caeruleocephala*, *Dich. aprilina*.

Noch ein kurzes Freilager auf den grünen Matten der Sopfenalpe, wobei diverse Essvorräte ihr rasches Ende fanden. Ein Flügelhorn-Duett, bestehend aus unserem Mitgliede Herrn Ecker und einem befreundeten

Herrn, liess vom Waldessaume her fröhliche Weisen erklingen. Ja

„Auf der Alm, da gibt's ka Sünd',  
Auf der Alm, da is a Freud'.“

Und so brachen wir in fröhlichster Stimmung um 3 Uhr auf, den gastlichen Gefilden der Restauration Peter entgegen, wo sich bereits einige Nachzügler eingefunden hatten.

Obmann Mück begrüßte hier die erschienenen Teilnehmer auf das herzlichste und berichtet über den ersten Punkt der Tagesordnung:

„Es wird soeben ein halber Hektoliter Entomologenbier angeschlagen.“ (Lebhafter Beifall.)\* — Die arme ausserordentliche Reisekasse musste hiezu 10 Mk lassen, der Rest wurde durch Spenden der Mitglieder aufgebracht, wofür Obmann Mück den Dank aussprach. Der gemütliche Abend, welcher nun folgte, nahm einen ausserordentlich animierten Verlauf.

Herr Schanz feierte in einer launigen Ansprache die erschienenen Damen und in einem weiteren Trinksprache liess man Obmann Mück und Frau hochleben.

Auf vielseitiges Verlangen musste dann Herr Schleiss einige Lieder vortragen, welche grossen Beifall fanden.

\*) Dass doch die Entomologen immer so grossen Durst haben! (Anmerkung des Schreibfräuleins).

Es folgten weitere Liedervorträge der Herren Hruschka und Maurer und den Gebrüdern Schleiss jr. Das Flügelhorn-Duett Ecker brachte wieder gelungene Weisen zum Vortrage, was ebenfalls mit grossem Beifalle aufgenommen wurde.

Ein gemütliches Tanzkränzchen bildete um 10 Uhr abends den Abschluss dieses sehr gelungenen Abends.

Unsere Vereinsausflüge erfreuen sich einer immer steigenden Beliebtheit und so dürfen sich die Worte unseres Mitliedes Kramlinger, das Lokal möge beim nächsten dumi-Ausflug sich zu klein erweisen, um die Zahl der Teilnehmer zu fassen, erfreulicherweise bestätigen.

Anton Schleiss,  
Schriftführer.

Johann Mück,  
Obmann.

## Kleine Mitteilungen.

**Anfrage.** Welches verehrte Mitglied kann mir gegen Erstattung aller Unkosten mitteilen, wie man Falter am besten zur Copula bringt? Ich habe mit populifolia-, crysorrhoea-, paronia-Arten, die sich erfahrungsgemäss im allgemeinen ziemlich leicht paaren, bis jetzt nur negative Resultate erzielt. Ist grosser oder kleiner Paarungskasten wünschenswert? Im Voraus besten Dank.  
H. P. Nadbyl, Eisenach.

## INSERATE

### Vereinsnachrichten.

#### Entomologischer Verein Aachen.

Sitzung jeden ersten Montag im Monat, abends 8 $\frac{1}{2}$  Uhr, im Restaurant zum „alten Präsidium“, Pontstrasse.

Gäste willkommen.

#### Entomologischer Verein Basel und Umgebung.

Sitzung jeden ersten Sonntag im Monat, nachmittags. Freie Zusammenkünfte jeden Freitag abend im Restaurant Senglet, Leonhardseck, Gerbergasse-Leonhardsberg.

Gäste stets willkommen.

#### Entomologischer Verein „Orion“, Berlin.

Gegründet 1890. Ueber 70 Mitglieder.

Vereinslokal: Restaurant Sofiensäle, Berlin C., Sofienstrasse 18.

Sitzungen jeden Freitag abends 9 Uhr. Monatlich 4 Exkursionen zur Einführung in die Entomologie.

Eine reichhaltige Bibliothek, alle für das praktische Sammeln in Frage kommende Literatur enthaltend, steht den Mitgliedern zur Verfügung.

Gäste stets willkommen.

#### Entomol. Gesellschaft „Celsia“, Berlin.

Versammlung jeden Sonnabend nach dem 1. und 15. des Monats im Restaurant Rudolf Werner, Raupachstr. 6, 2 Minuten vom Bahnhof Jannowitzbrücke.

Gäste stets willkommen.

#### Verein für Insektenkunde, Bielefeld

(früher entomol. Verein Lepidoptera).

Jeden 1. und 3. Mittwoch im Monat Versammlung im Restaurant Modersohn, Niederstrasse. Gäste willkommen.

#### Entomologischer Verein Braunschweig.

Jeden 1. und 3. Dienstag im Monat abends 9 Uhr Sitzung in „Dannes Hotel“. Gäste stets willkommen.

#### „Aurora“, Entomolog. Verein, Breslau.

Sitzung jeden Donnerstag 8 $\frac{1}{2}$  Uhr im Restaurant „Winkler“, Neue Schweidnitzerstrasse 7/8. Gäste stets willkommen.

#### Verein für schlesische Insektenkunde zu Breslau.

Sitzungen alle Freitage, abends 8 $\frac{1}{2}$  Uhr. Vereinslokal: Gasthaus zum „gelben Löwen“, Oderstr. 23. Gäste sind willkommen.

#### Entomologen-Club Brötzingen.

Sitzungen jeden Samstag nach dem 1. und 15. jeden Monats von 1/2 9 Uhr ab im Gasthaus zur Linde.

Gäste sind sehr willkommen.

#### Entomologischer Verein Chemnitz.

Gegründet 1882.

Mitgliederzusammenkunft allwöchentlich Donnerstag abends 8 $\frac{1}{2}$  Uhr im Restaurant „Kronprinz“, Hartmannstr. 13. Entomolog. Zeitschrift und Entomolog. Rundschau liegen aus. Gäste willkommen.

#### Entomologischer Verein Coblenz

(für Coblenz und Umgegend).

Die Versammlungen finden jeden ersten Donnerstag im Monat, abends von 8 Uhr ab im Vereinslokale, Weinrestaurant Fritz Scherer, Gördenstrasse statt. — Gäste willkommen.

#### Entomologischer Verein Darmstadt.

Sitzung jeden Freitag abend 9 Uhr Kiesstrasse 69 (Restaurant Rehberger).

#### Ent. Verein „Atropos“ Dresden.

Jeden Montag abends 9 Uhr Versammlung im Vereinslokal Neumarkt 14, „Bayrische Krone“. Gäste willkommen.

Am 21. Februar findet Kauf- und Tauschabend im Vereinslokal Neumarkt 14, „Bayrische Krone“, statt. Anfang 9 Uhr. Gäste sind jederzeit herzlich willkommen.

#### Entomolog. Verein „Iris“ zu Dresden.

Im Vereinslokal „Hauptrestaurant des Zoologischen Gartens“, Tiergartenstrasse 1, finden Mittwochs von 8-11 Uhr abends

#### gesellige Zusammenkünfte

statt, bei denen die dem Vereine zugegangenen literarisch-entomologischen Neuerscheinungen ausliegen. Am ersten Mittwoch jeden Monats ist Hauptversammlung, in der geschäftliche Dinge erledigt werden.

Gäste sind willkommen. Der Vorstand.

#### Wuppertaler Entomologischer Verein Elberfeld.

Sitzung jeden 2. und 4. Donnerstag im Monat, abends 1/2 9 Uhr, im Restaurant Reichshof, Elberfeld, Neustrasse 16.

Gäste stets willkommen.

#### Entomologische Vereinigung Erlangen.

Am 12. Januar 1910 hat sich obige Vereinigung gegründet. Jeden 1. und 3. Dienstag im Monat im „Fuchsen“ Vereinsabend. Gäste stets willkommen.

#### Frankfurter Entomologische Gesellschaft Frankfurt a. M.

Restaurant Stier, Scharnhorststrasse 18.

Freitag, 18. Februar 1910, abends 9 Uhr Vortrag des Herrn W. Sonnemann über „Das Sammeln und Präparieren der Käfer“. Gäste willkommen.

#### Lepidopterolog. Verein Frankfurt a. M.

Vereinsabend Donnerstags 9 Uhr abends im Börsenrestaurant.

#### Frankfurter Entomologische Vereinigung.

Vereinsabende alle 14 Tage am Dienstag abends 9 Uhr im Restaurant zum Hopfengarten, Scharnhorststrasse 18.

#### Entomologenklub Freiburg i. B.

Jeden Donnerstag Abend 9 Uhr Zusammenkunft im Hotel „Post“, Eisenbahnstrasse.

Gäste willkommen.

### Entomologische Vereinigung Freiburg i. B.

Zusammenkunft jeden Dienstag 9 Uhr abends im **Parkhotel**. Interessenten stets eingeladen.

### Entomologischer Verein Fürth i. B.

Nachdem die Insektenbörse dieses Vereins von Jahr zu Jahr einen steigenden Umsatz zu verzeichnen gehabt, ist für die Abhaltung der kommenden

### Kauf- und Tauschbörse

ein grösserer Saal nötig geworden. Es findet deshalb die

### Insektenbörse für 1910

im Saale der Restauration **Bamberger**, direkt am Ludwigsbahnhof, am Sonntag den 13. Februar 1910, vormittags 10 Uhr beginnend, statt.

Meldungen zum Besuche der Börse sind an den Schriftführer des Vereins, Herrn **Jean Roth**, Fürth, zu richten.

Nachbörse: 20. Februar 1910.

### Entomologischer Verein „Lepidoptera“ Gera.

Jeden ersten Montag im Monat Versammlung im „**Ratskeller**“ am Markt.

Gäste immer willkommen.

NB. — Die *Fauna der Grossschmetterlinge von Gera und Umgegend* kann durch den Verein zum Preise von 1,50 M. bezogen werden.

### Entomologischer Verein Gotha. (Eingetr. Verein.)

Sitzung jeden Donnerstag abend 8 1/2 Uhr im „**Bayer, Bierhaus**“, Karolinenplatz 1. Vorsitzender: **W. Hesse**, Bürgeraue 4. Schriftf.: **Thilo Pause**, Erfurterlandstr. 9.

### Entomologischer Verein Hamburg-Altona.

Die Vereinsabende finden jeden zweiten Donnerstag im Monat im Restaurant **Rätzmann**, Zeughausmarkt 35/371, und jeden vierten Freitag im Monat im Hörsaal des Naturhistorischen Museums, abends 8 1/2 Uhr, statt. Gäste sind stets willkommen!

### Entomologischer Verein Kaaden.

Versammlung an jedem ersten Samstag des Monats um 8 Uhr abends in **Baiths Restaurant**. Gäste herzlich willkommen.

Alle Zuschriften sind zu richten an

**Karl Wintersteiner**, Fachlehrer, Kaaden.

### Entomolog. Verein in Karlsbad.

Gegründet 1887. 96 Mitglieder.

Vereinsabende jeden 1. und 3. Montag im Monat, abends 8 Uhr, im Vereinslokal Rest. zur „**Goldenen Sonne**“.

Gäste stets willkommen.

### Entomolog. Vereinigung Karlsruhe i. B.

Jeden Mittwoch Zusammenkunft der Mitglieder im Restaurant „**Zum Landsknecht**“, Herrenstrasse, abends von 8 1/2 Uhr ab.

Gäste sind stets willkommen!

### Entomologischer Verein Koblenz a. Rh. (für Koblenz und Umgegend).

Vereinsabend jeden ersten Donnerstag im Monat, abends von 8 Uhr ab im Vereinslokal bei **Fritz Scherer**, Weinrestaurant, Gördenstrasse.

Interessenten stets willkommen.

### Entomologischer Verein Krefeld

(nicht mehr Club). Gegr. 1905.

Sitzung alle 14 Tage im Rest. **Sevenich**, Karlsplatz- und Evertstrassen-Ecke.

Gäste willkommen.

### Entomologischer Verein „Fauna“ Leipzig.

Sitzungen Montags 8 1/2 Uhr im Börsen-Restaurant. Vereinsbibliothek ca. 700 Bde. 128 Mitglieder.

Im Verein werden alle Insektenordnungen gesammelt und besprochen.

### Entomologische Vereinigung Liegnitz.

Vereinsabende jeden 2. und 4. Montag im Monat, abends 8 1/2 Uhr, in der **Gorkauer Bierhalle**. Gäste stets willkommen.

### Entomologischer Verein Limbach i. Sa.

Gegründet 1884. 42 Mitglieder.

Sitz „**Kuhns Gasthaus**“ Limbach. Vereinsabende jeden 1. und 3. Montag im Monat, abends 1/29 Uhr. Gäste sind stets willkommen.

### Münchener Entomologische Gesellschaft

#### E. V. München.

Jeden ersten und dritten Montag des Monats Versammlungen im Hotel „**Stuttgarter Hof**“, Marsstrasse 2.

### Entomologischer Verein Nürnberg.

(E. V.)

Nach Beschluss der Generalversammlung vom 26. Oktober besteht die Vorstandschaft nunmehr aus folgenden Herren:

Vorstand: **F. Städler**, Maxfeldstr. 16b.  
1. Schriftf.: **H. Bosch**, Labenwolfstr. 18 II.  
2. „ **F. Braster**, Nbg.-Neuhausen 7.  
Kassier: **D. Kiessling**, Fürth i. B.,  
Theresienstr. 2.

Biblioth.: **J. Menzel**, unt. Feldgasse 4.

Die Versammlungen finden bis auf weiteres jeden 2. und 4. Dienstag im Monat im Restaurant **Bellevue**, Maxfeldstr. 14 statt.

Gäste willkommen! *Die Vorstandschaft.*

### Entomologenklub Pforzheim.

Zusammenkünfte jeden Samstag abend 1/29 Uhr im Vereinslokal „**Zum Bräuhauskeller**“. Gäste jederzeit willkommen!

### Entomologische Vereinigung Plauen i. V.

Vereinsabende alle 14 Tage Dienstags in **Hühns Restaurant**, abends 9 Uhr.

Gäste willkommen.

### Entomologischer Verein Ronneburg S.-A.

Sonntag den 13. Februar bis Sonntag den 20. Februar 1910 findet im Gasthof zum **grünen Baum**, Friedrichsheide bei Ronneburg, eine

### Entomologische Ausstellung

verbunden mit **Kauf und Tausch**, statt und sind hierzu Entomologen und Gönner herzlich eingeladen.

**H. Scharch**, Vorsitzender.

**L. Eitzold**, Kassierer

**R. Daute**, Schriftführer.

NB. Vereinssitzungen finden am 2. und letzten Sonnabend jeden Monat in **Zinks Lokal** statt.

### Stuttgarter Entomologen-Verein.

(Gegründet 1869.)

Sitzung jeden Donnerstag Abend im Vereinslokal „**Bauhütte**“, Büchsenstr. 53. Gäste sind willkommen.

### Entomologen-Vereinigung für Turn und Umgebung.

Vereinslokal: „**Zum Niederländer**“ in Turn.

Die Vereinsversammlungen finden von jetzt ab alle 14 Tage statt. Beginn 8 Uhr abends. — Tauschbörse. — Vorträge über Präparationen etc.

Gäste und Förderer der Vereinigung sind stets willkommen.

### Entomolog. Verein „Polyxena“, Wien VII, Neubaugürtel 24/26.

Gegründet 19 5. 100 Mitglieder.

Vereinsabende jeden Dienstag 8 Uhr abds. Eigene Zeitschrift: „**Mitteilungen des Ent. Ver. Polyxena**.“ In jeder Vereinssitzung Ver Austausch mit reichlichen Angeboten und Nachfrage. Tauschvermittlung auch nach auswärts. — Grosse Bibliothek, deren Werke auch an auswärtige Mitglieder kostenlos verliehen werden. — Wissenschaftliche Vorträge, Diskussionen etc. etc.

Gäste stets willkommen.

### Entomologische Vereinigung „Sphinx“ in Wien XVI,

Neulerchenfelderstrasse 79, **Alois Altermanns Gasthaus**. Sitzung jeden Dienstag, abends von 7—9 Uhr. Gäste stets willkommen.

### Entomologische Vereinigung Zeulenroda und Umgebung.

Sitzungen alle 14 Tage (Montags) im Café **Rudolf** (Tuchmarkt).

Gäste stets willkommen!

## Coleopteren u. a. Insektenordn.

### Hemipteren-Preisliste

sendet umsonst und portofrei

**Robert Meusel**, Jánospuszta bei Szokolya  
Hout-megyé, Ungarn.

### Das „Wandelnde Blatt“

(*Phyllium pulchrifolium*). Befruchtete Eier hiervon Stück 1,50 M. **Hochinteressante Zucht!** Porto und Packung 30 ¢.

**Karl Zücher**, Berlin SO. 36, Wienerstr. 48.

### Käfer aus Südfrankreich.

200 Stück tadellose Käfer in über 70 grösseren Arten von der Riviera und den Seeralpen gebe ich für nur 12 M. (Nachnahme).

**Ch. Gerings**

7 rue des Prés, Nizza (A.-M.), Frankr.

### Jeder Käfer

## 3 Pfennig!

Liste versendet gratis und franko

**Robert Meusel**

Jánospuszta bei Szokolya, Hont-megyé,  
Ungarn.

### Habe abzugeben:

je einige Exemplare von: **Mesocorabus Genei Krausei** Born. 3—4 M., **Macrothorax morbillosus Arborcusis Krause** 50—70 ¢, **Percus cylindricus** 50 ¢, **Necydalis major** 40—50 ¢, **Anthaxia candens** 20 ¢.

**Anton Hintermayer**, Faistenhaar, Sauerlach (Bayern).

## Lepidopteren.

### a) Angebote.

### **Lycæna idas Rbr.**

aus der Sierra Espunna (S.-Spanien) vom Sommer 1909. Prachtstücke ♂ 6, ♀ 8 M. netto.  
**Max Korb**, München, Akademiestrasse 23.

**Eurhipia geyeri** (Yokohama) à 1, IIa. —.50, **orthostixis** sp. (Yokoh.) à 1.50 **Calpe excavata** (Yokoh.) à 1.50, **Melanargia halimede** (Korea) à —.50, per Dtzd. 5. **Argynnis laodice** (Korea) à —.40, p. Dtzd. 4. **Argynnis neriffe** (Korea) à —.90, per Dtzd. 9, 11 **Terias hecobe** (Yokoh.) 2, 17 **Terias laeta** (Yokoh.) 2 M. Porto extra. Nur gegen Voreinsendung.

**Georg Kon**, Cambridge, Sidney Street 54

## 2000 neue Himalayaflügel

bestehend aus **Papilio**, **Danaiden**, **Hebomoia**, **Delias**, **Charaxes**, **Elymnis** u. s. w. gebe ich in Serien von 25—50 Stück zu 12 ¢ pro Falter ab. Alle Herren, deren Aufträge ich im November 1909 nicht erledigen konnte, weil die damaligen 3000 Falter zu schnell vergriffen waren, bitte ich, sich beizeiten zu melden. Kasse voraus, Nachnahme. Porto etc. 30 ¢.

**E. Werner**, Rixdorf-Berlin, Weserstr. 208.

## Paläarktten! Paläarktten!

Orn. aeacus ♂ 4.50, Pap. protenor - .60, rhetenor ♂ - .60, ♀ 6 - , Stich. hoqua 8.-, Pap. xuthus ♂ 2.-, ♀ 3.-, arcturus 2.-, bianor 3.-, polites ♂ - .50, ♀ 0.90, paris gross 2.50, euryphilus - .40, Irias pyrene - .40, Apat. fuloa ♂ 6.-, ♀ 7.-, S. chandra - .80, Lim. elwesi 4.-, Pant. punctata - .60, Var. japonica - .80, canacae 2.-, Ceth. biblis - .80, Jun. almana - .40, Hest. nama - .40, septentrioneris - .30, Char. polycena - .60, ♀ 5.-, Stib. nicaea - .30, Athyma perius - .60, Pap. sarpedon - .30, Eur. charonda ♂ ♀ 10.-, Cab. erocale - .20, athamas - .30, E. mideamus - .40 M. Alles Ia. in Tüten.

Carl Zacher, Berlin SO. 36, Wienerstr. 38.

## Puppen:

10 Stück H. Pinastri 150, Sat. pyri 1/2 Dtzd. 130, D. euphorbiae Dutz. 80, S. pavonia Dutz. 90, Ph. bucephala Dutz. 50, Pieris brassicae 100 Stück 120 ♂

## Falter 1909:

A. crataegi 100 Stück 6 M. P. atalanta 100 Stück 6.50 M., Lim. populi 4 ♀ 2 ♂ 2.50 M. und 117 Stück (27 Arten), zus. 6 M. bei en bloc-Abnahme, Porto u. Packungsspesen frei.

60 Stück präparierte Raupen, ca. 50 Arten 7 M., Porto und Packung extra.

Rud. Kasperek, Wien 16/2, Hasnerstr. 3.

Grosse Anzahl europäischer und exotischer

## Schmetterlinge

habe gegen andere Falter \*oder auch gegen Briefmarken, altdeutsche und deutsche Kolonialganzsachen, Münzen und Waffen abzugeben.

S. Lohr, Coblenz.

## Puppen! Puppen!

Attacus atlas M. 2.-, Gräs. isabella 2,80, Att. ricini 0,90, Cynthia 0,15, Luna 0,60, Acherontia stix 1,0, Lor. apollinus 0,60, Pap. ajax 0,65, turnus 0,65, cresphontes 0,65, troilus 0,65, philenor 0,65, hirsuta 1,20. Porto und Packung 0,30 M.

Carl Zacher, Berlin SO. 36, Wienerstr. 48.

In grosser Anzahl noch abgebar:

## Japan. Riesenspinner-Eier

A. yamamai und Call. japonica Dzd. 40, 100 St. 300, Rhod. fugax, Dzd. 80, 100 St. 600 ♂, Porto besonders. Nur gegen Voreinsendung oder Nachnahme.

Georg Friedler, Gera (Reuss)  
Adr. Vereinsbrauerei.

## Graellsia isabellae-Falter.

Neue grosse Sendung aus Spanien eingetroffen. Paar 10-12 M. je nach Grösse, I. Qualität, gespannt.

Richard Bartsch, Halle a. Saale  
Landtalstrasse 39.

## Eier

von dilecta, Dz. 80 ♂, puerpera 45 ♂, auch im Tausch gegen Schwärmer und Papilio-Puppen.

Helm, Dresden-N., Sebnitzerstr. 45 II.

## Tausch.

Gespannte Falter: atalanta, io, noticae, antiopa, ligea, tau-, ab. traperaria, prasinana, dominula in Anzahl gegen Palaearkten. Einige gebrauchte Glaskästen gebe ebenfalls in Tausch oder gegen bar.

Lichhorn, Fellhammer, Schles.

## Japaner Eier und Puppen.

Anth. yamamai, Call. japonica 40, Rhod fugax 80 ♂ p. Dtzd., Futter: Eiche, in grosser Anzahl, Puppen: Papilio xuthulus à Stück 1 M., Phil. Cynthia var. pryeri, Stück 30 ♂ nur gegen Voreinsendung oder Nachnahme; Porto extra.

Max Rudert, Chemnitz, Mühlenstr. 47.

## Catocala pacta-Eier

von Freilandweibchen (eigener Köderfang) pro Dutzd. 1 M., 100 Stück 7 M., Porto 10 ♂.

W. Kieselbach, Königsberg i. Pr.  
Holländer Baumstrasse 10 c.

## Urania croesus,

der schönste Schmetterling der Erde, prächtig feurig funkelnd, Preis per Stück 8 M. Ferner

## Prachtcenturie „Weltreise“

100 Lepidopteren, enthaltend Urania croesus oder urvilliana ♂, vielen Papilios, Charaxes, Danaiden und andere schöne Sachen in Tüten, für nur 35 M.

100 do. aus Assam mit Orn. helena, reichlich feinen Papilios, Charaxes, Danaiden und Euploen, 18 M., 50 St. 10 M.

30 Papilio mit mayo, blunoi, arcturus, evan, coon, paris, ganessa etc. nur 25 M.

Ornithoptera-Serie, enthaltend: pronomus ♂, aeacus ♂, helena ♂ ♀ und die prächtig blaue urvilliana ♂ nur 35 M.

Serie „Morpho“, enthaltend: godarti ♂, anaxibia, achillides und epistrophis 15 M.

Serie „Saturnidae“, enthaltend: Actias mimosae ♂ ♀, A. atlas ♂ ♀, Anth. frithi, zambesina 16 M.

Prachtstücke: Victoria regis ♂ ♀ 130, lydius ♀ 40, urvilliana ♂ ♀ 25, vandepolli ♂ 6, Morpho godarti ♂, leicht IIa, 3, ♀ 5 bis 20, Th. agrippina (Riesen) 5-7 M. Alles in Tüten und Ia.

## Japan und Formosa!

40 Falter (meist Paläarktten) mit Orn. aeacus, Papilio xuthus, rhetenor, protenor, feinen Vanessen und der schönen Hestia clara nur 20 M.

Carl Zacher, Berlin SO. 36, Wienerstr. 48.

## Falter aus Südfrankreich.

100 Tagfalter in Tüten, fast alle hier vorkommenden Arten (viele ex larva) nur 10 M., 200 Stück 18 M., 300 Stück 24 M.

100 genadelte Heterocerer (Spinner, Eulen, Spanner, Zygaenen etc.) nur 12 M., 200 Stück 22 M., 300 Stück 30 M. Versand gegen Nachnahme.

Ch. Gerings, Gärtneri

7 rue des Prés, Nizza (A.-M.), Frankr.

## Charaxes jasius.

Grosse Raupen nach letzter Häutung Dutzend 6 M., kleinere Dutzend 5 M.

Lasiocampa v. sparti, kräftige im Freien gesammelte Raupen (geben sehr variierende Falter), Dutzend 3 M. Euprepia pudica, Dutzend 2 M. Porto 50 ♂ Nachnahme.

Ch. Gerings

7 rue des Prés, Nizza (A.-M.), Frankr.

## Formosa!

Habe eine Serie von

22 Formosa-Geometriden aus der Sammlung des Formosaforschers Dr. A. Moltrecht in guter Qualität für nur 15 M. inkl. Porto abzugeben. Die Serie enthält ca. 14-16 Species. Unbekanntes gegen Voreinsendung.

Georg Kon, Cambridge, Sidney Street 54.

## Ia. exot. Tütenfalter:

Ornith. urvilleana ♂ ♀ 16, hecuba ♂ ♀ 5, pronomus ♂ ♀ 12, Papilio castor 0,40, helemus 0,30, memnon 0,30, sataspes 0,60, ascalaphus ♂ 1, ♀ 4, blumei 2,50, ulysseus 4,50, telegonus 5, androcles 4,50, antiphater 0,40, astorion 0,40, demoleon 0,30, woodfordi ♂ ♀ 14, oritas 6,50, parkinsonii 2,50, euschenor v. depilis 2,50, websteri ♂ ♀ 8, Hestia drurgi 1,50, tondana 0,60, Orin damaris 0,70, Thaum. diores 1,20, Kallima inachis 0,90, Helegra hemina 1,20, Charaxes arja 0,50, athamas 0,30, Khasianus ♂ ♀ 2,50, Delias inferna ♂ ♀ 10, Proesos mariana 4,50, Actias isis 6, mimosae 2, Bunaea alcynoe 1,30, Attacus atlas ♂ ♀ (Riesen) 3,50, Morpho epistrophis 0,60, hercules 1,20, anaxibia IIa. 2 M. Porto etc. 30 ♂.

Dr. Lück, Breslau XIII, Viktoriast. 105.

## Cuc. argentia-Puppen

100 = 3.50 M., à Dutz. 50 ♂, nicht unter 3 Dutzend gegen Nachnahme oder Voreinsendung versendbar. Porto extra. Artemisia-Puppen 30 ♂.

H. Hoffmann, Berlin, Willib.-Alexisstr. 6 II.

## Puppen

tiliae Dutzend 1 M., ligustri und populi Dutzend 90 ♂. Tote Atropos-Puppen Dutzend 1 M.

E. Reim, Lehrer, Liegnitz, Parkstrasse 1 a.

## Actias selene-Puppen

grosse Cocons (Zuchtmaterial)

à Dutzend M. 9.- fortwährend abzugeben.

St. Tschakert, Tetschen a. E. 678.

## Seltenheit.

Der noch nie angebotene, von den Salomonen stammende

## Batocera-Armata.

Zu erfragen in der Exped. d. Bl.

## Exoten-Eier!

In grosser Anzahl sind vorrätig und kann sofort abgeben Eier von

Antheraea yamamai Dtzd. 50 ♂	} Eiche
Caligula japonica " 60 "	
Rhodinia fugax " 80 "	
Catocala piatrix " 250 "	} Wallnuss
" vidua " 250 "	
" palaeogama " 300 "	
" innubens " 300 "	} Akazie
" scintillans " 400 "	
" concumbens " 250 "	
" cara " 250 "	} Weide
" relictia " 250 "	
" amatrix " 250 "	
" parta " 350 "	

Zucht sehr leicht und mühelos.

Nur geg. Voreinsendung od. Nachnahme.

Marken werden als Zahlung angenommen.

Arctia intercalaris II. Qual. aus der Mandschurei Stück 50 ♂

Alois Zirps, Neutitschein (Mähren)  
Titschgasse 19.

## Eier

von Cat. puerpera 30, 50, 200, dilecta 45, 80, 320, aus Japan import., Anth. yamamai 25, 40, 160, Cal japonica 30, 45, 180, Rhod. fugax 45, 80, 320 (Preis in Pfg.), 1/2 Dutzd., Dutzend u. 50 Stück. Alles auch im Tausch gegen Eier, Puppen und Falter.

Julius Bimmler, Saarbrücken III  
Rosenstrasse 1.

## Puppen:

Bunaea alcynoe (Süd-Afrik.) 1.—, dto. Ia. spannw. Falter 1,30, Pap. sphyrus (Cypern) 0,60, Actias mandchurica 2,50 *M.*, Deil. euphorbiae 6  $\sigma$ , ligustri 8  $\sigma$ .

Dr. Lück, Breslau XIII, Viktoriastr. 105.

Kräftige Cocons von

## Sat. pyretorum

per Stück 5 *M.*, 2 Stück 9,00 *M.*

Ferner

## 100 Ia. gespannte Falter

von Sikkim und West-Java, nur prächtige, ansehnliche Stücke, zum Teil mit ganz geringen Fehlern, wie Fühlerbruch, 16 *M.* B. Vogeler, Holzminden, Obere Bachstr. 47.

## Central-Amerika.

Von Costa-Rica frisch eingetroffener Falter in Artenzahl gebe billigst ab. Centurien von Tagfaltern, Eulen, Spinnern, Spannern, darunter besonders grosse Arten und Seltenheiten, alles in Tüten, gebe billigst ab.

A. Brade, Fort i. L.

## Actias Selene-Cocons

Dutzd. zu *M.* 8.— abzugeben gegen Voreinsendung des Betrages. Porto u. Packung 50  $\sigma$ .

Dr. Seyberth, Wiesbaden, Kirchgasse 26.

## Atropos

14 Stück gross, 2 Krüppel sitzend, 12 tote Puppen, 18 Convolvuli el. 4 Gallii el. für 14 *M.* samt Packung; hiezu gratis 20 Neustria el. und zirka 160 Falter II. und III. Qual., ferner 300 Eier von Fraxini 2,50 *M.* und 90 Puppen 2jährig von Pavnonia für 6 *M.* Porto extra, weiter im Tausche mit 40%  
Nachlass gegen voll: 1 P. Authus p., 1 P. Athulus p., 4 Polixena, 2 Rumina, 2 Cleopatra, 1 M. Larissa, 1 Lachesis, 1 Lyc. v. Athis p., 2 Meleager, 2 Orion el., 3 S. Anthea, 3 Mumura, 2 Briseis, 2 B. v. Sicula  $\sigma$ , 4 M. Rubi, 5 Versicolora, 5 Potatoria, 2 Ag. Triangulum, 3 Signum, 1 Brunnea, 2 M. Serratellina, 2 Caecimacula, 2 Pol. Suda p., 5 Pyramidea el., 2 C. Blattariae, 3 J. Celsia II., 3 Pol. Chy., 2 Amethystina II., 4 C. Selinii II., 3 C. Artemisiae, 3 L. Ramosa p., 3 Rubiginosa el. und 2 Z. Albiocellaria p., hiezu noch verschiedene Eulen gratis, gebe die Falter im Tausch für ein Paar D. Nicaea el. ab.

Ferd. Klinger, Krems, Donau.

## Jaspidea celsia-Eier

100 Stück 3 *M.* in jeder Anzahl bis Ende April abzugeben. Sicherste Zuchtanweisung liegt jeder Sendung bei. Tausch sehr erw. Besonders Sm. populi, tiliae, ocellata, Puppen und Eier von Cat. paranympa, P. caecigena, Rhod. fugax u. A. In ca. 14 Tagen gesunde Puppen von Callop. purpurea-fasciata Dzd. 1,00 *M.*, 100 Stück 6,50 *M.* Tausch jedoch bevorzugt.

Alfred Richter, Köpenick (Mark)  
Kaiserin Auguste-Viktoriastr. 1.

## Falter el. 1909

sauber gespannt.

Agr. florida	per Stück	60 $\sigma$
Had. gemmea	" "	50 "
Cat. fulminea	" "	50 "
Cat. pacta	" "	70 "

Alois Kaspar, Lehrer in Powel  
bei Olmütz.

## !!! Prachtstücke !!!

v. atropos 75, Riesen 100, neri 80—140, alecto 140—180, convolvuli 30, vespertilio 50, polyxena 10, Riesen 20, taraxaci 50 bis 100  $\sigma$  per Stück, cleopatra 50  $\sigma$  per  $\sigma$   $\sigma$ .

## !! Für Liebhaber !!

10 verschiedene polyxena 3.—, 10 verschiedene tiliae 3.—, 10 caja 4.—, 10 hebe 4.—, 10 Catocalen 6.—; alles verschieden, frisch, rein, gut gespannt, eine Zierde für jede Sammlung.

Gustav Seidel, Hohenau, Nied.-Oesterr.

## Gespannte Falter:

Van. polychloros 6, Acher atropos 80, Sph. ligustri 10, Smer. ocellata 10, Smer. populi 10, Deil. euphorbiae 8, Phal. bucephala 6, Dil. ceruleocephala 8, cat. fraxini 30, Cat. nupta 15, Amph. betularia 8, Actias selene 80 und Act. selene (ungespannt) 60  $\sigma$  p. St.

Ferner habe ich circa 600 Arten mittel-europäische Falter (gespannt) und gebe dieselben in Serien zu 50 Stück I. Qual. in 30 Arten um 6 *M.* und 50 Stück II. Qual. in 30 Arten um 3 *M.* ab.

Sämtliche Falter sind bestimmt und mit Fundortetiketten versehen.

Porto und Packung separat.

Versandt an mir unbekannt Herren nur gegen Nachnahme oder Voreinsendung des Betrages.

Anton Berka, Kaaden (Böhmen)  
Heiligengasse No. 18.

## Kräftige Puppen:

Ps lunaris in Anzahl 120  $\sigma$  per Dtzd., St. Fagi 40  $\sigma$ , jacobaeae 25, menthastri 30, Sm. populi 80  $\sigma$  per Dutzend.

Sponsa-Eier Dutz. 20  $\sigma$ , 100 St. 1,20 *M.* Porto 30 und 10  $\sigma$ .

Herm. Wenzel, Liegnitz, Mittelstrasse 21.

## Puppen für bar:

Saturnia pavonia Stück 10  $\sigma$ , das Dutzend 1 *M.* 30  $\sigma$  Porto. Eupithecia silenata Stück 25  $\sigma$ . 30  $\sigma$  Porto.

A. Grüssbach, Schreiberhau,  
Weisbachstr. 384.

## 700 Palaearkten

zu je 2—15 Einheiten um  $\frac{1}{10}$  Staudinger oder 30 Mark, Gesamtwert 320 *M.* Viele Schultiere Ia., alles gute Qualität, Originalfang v. 1909; Riesengebirge. Viele Tephrochytstien. Auch Tausch gegen Palaearkten, Exoten, Briefmarken, Bücher.

Robert Wihau, k. k. Oberingenieur  
Trautenu, Böhmen.

## Kamerun-Schmetterlinge

Offerierte 100 Schmetterlinge von Süd-Kamerun in Ia. Qualität, worunter folgende Prachtstücke wie: Ornithoptera, Zalmoxis, Papilio theoria, hesperus, ucalegon, antheus, menestheus, dardanus, Cromius, nireus, demoleus, pollicenes, leonidas, Charaxes etesipe, tiridates, brutus, eupale, lucretius, ephyra, Salamis anacardii, Euphaedra haueetta  $\sigma$  und  $\sigma$ . Hyp. delius, Kall. rumia, Eronia thalassina, Amauris vashti, niavus, psytalea, tartarea, Precis laodice, Crenis amulia, Hypolimnas salmacis, feine Cymothoe, Pieriden etc. in Tüten für 20 *M.* Porto extra, unter Nachnahme.

J. Lindemans, Rotterdam (Holland)  
Lange Warande 55 a.

## Tausch-Angebot.

Eier: neustria, Eiring in Bar 20, autumnaria Dutz. 10, 100 St. 60  $\sigma$ .

Puppen: levana Dutz. 25, artemixae Dutz. 40  $\sigma$ . Gespannte Falter, e. l. 1909, Ia. gespannt, 50 St. io, 3  $\sigma$  Oreneria japonica, 4  $\sigma$   $\sigma$  potatoria, 6  $\sigma$  versicolora, 12 bucephala, 4  $\sigma$   $\sigma$  Ag. tau, 10 Sy. phegea, 2  $\sigma$   $\sigma$  Co. striata, 12 Cat. sponsa, 2 fraxini, 15 triangulum, 6 Mm. brasicae, 8 nubeculosa, 8 En. autumnaria. 6 tetralunaria, 4 hirtaria, 30 Zy. trifoli. Erwünscht sind bessere Falter, oder Zuchtmaterial.

M. Kraft, Berlin NW. 87, Wittstockerstr. 1.

Ersuche Herrn G. Ens in Görken für die im Januar 1909 gesandten Eier um Gegenseitung oder Antwort. D. O.

## Sciapt. tabaniformis

Puppen im Frassstück eingesp. schlüpf. i. Febr. Dutz. 2 *M.* Vorrat ca: 20 Dutz.

## Cuc. argentea.

Puppen i. Gespinst, garant. schmarotzerfrei, Dutz. 60  $\sigma$ . Vorrat genügend. Porto und Kistchen 30  $\sigma$ . Nur Nachnahme.

J. Andorff, Hamburg 4.

Von den angebotenen

## Baltimorer Puppen und Japanischen Eiern

noch abzugeben: Pap. ajax à 50  $\sigma$ , Thymele tilyrus à 30  $\sigma$ , Sph. carolina, Smer. geminatus und juglandis à 50  $\sigma$ , Cith. regalisi à *M.* 2,50, Cerura multiscrita à 50  $\sigma$ , cinerea à 75  $\sigma$ , leptyra inclusa u. Euchaetes egle à 20  $\sigma$ , Dryocampa rubicunda à 50  $\sigma$ , Anisota virginensis à 30  $\sigma$ , Datana angusii, perspicua, ministra und drexellii à 30  $\sigma$ , Lagoa crispata à 75  $\sigma$ , Actias luna und Hyp. jo à 50  $\sigma$ , Platisamia cecropia Dtzd. *M.* 1,50.

## Eier:

Anth. yamamaï und lal. japonica je 25 St. 75  $\sigma$ , ausserdem Porto und Verpackung.

H. Jammerath, Osnabrück.

## Abzugeben:

6 Dutzend euphorbia-Raupen à 60  $\sigma$ , 10 Stück cecropia-Puppen zu 80  $\sigma$ . Bei ganzer Abnahme *M.* 3,50. Post und Kiste 25 bzw. 40  $\sigma$ .

K. Zimmermann, Dux, Kohlgasse 368.

## Puppen:

12 versicolora (6  $\sigma$ ) 200, 2  $\frac{1}{2}$  Dtzd. Levana à 30, 9 pavonia (5  $\sigma$ ) 90, 7 Stück Macrothylacia rubi 50, gegen Nachnahme, Porto und Packung eigens, keine Marken.

Falter: 3 A. iris  $\sigma$ , 1  $\sigma$   $\sigma$  Sp. ligustri, 1 versicolora  $\sigma$ , 1 virgaureae  $\sigma$ , 1 carthami  $\sigma$ , 1 carthaminas  $\sigma$ , 1 proserpina  $\sigma$ , 1  $\sigma$  H. syringaria, 1 A. tridens  $\sigma$  zu  $\frac{1}{10}$  Staudinger, Versandt unter den Bedingungen wie Puppen.

A. v. Conring, München  
Adalbertstr. 108, 21.

## Gespannte Falter

I. Qual., 14 Cat. electa 20, 10 Arct. casta 30, 12 carmelita 25, 36 V. io 3, 24 polychloros 3, 2 euphorbiae 5, 4 plantaginis 7, 1 testudinaria 50, 1 milhauseri 30, per Stück und Pfennig gerechnet, alles auch Tausch per Zuchtmaterial.

## Raupen

4 Dtzd Mac. rubi à Dtzd. 50  $\sigma$  Porto und Packung extra.

G. Stach, Burg b. Magdeb., Berlinerstr. 46



## Falter Ia.

L. populi und ab. tremulae 60, A. iris 60, ilia 80, clytie 50 ♂ pro Pärchen, V. io 35, P. atalanta 30 ♂ pro Dtzd., G. papilionaria 10 ♂ pro Stück gegen Voreinsendung, Porto extra.

Alles auch im Tausch gegen: L. dumi-Eier, Hyp. io. Puppen etc. oder Falter.

Rudolf Michna, Lauban i. Schl.  
Nieder-Alt-Lauban No. 2.

## Catocalen-Eier

gesucht im Tausch gegen spannw. Falter von Mam. glauca, Acr. menyantidid, Col. palaeno v. europomene, alles ex hohes Venn. oder gegen geleuchtete Eulenraupen und C. potatoria R. Gebe äusserst reichlich. Tausche auch gegen sonstiges Zuchtmaterial oder Falter.

Fritz Terhart, Aachen, Roermonderstr. 16.

Den Herren Bestellern zur Nachricht, dass ich in den Euphorbiae und Podalirius vergriffen bin.

## Gesucht

werden 2 Dutzend Agl. tau-Puppen und 2 Dutzend A. fimbria L.-Raupen gegen bar.

## Zu verkaufen

30 Stück Ph. bucephala zu 1 M oder Tausch gegen Sp. ligustri und P. zovolvuli-Puppen.  
M. Hufnagel, Pforzheim, Geigerstrasse 9.

D. alpium (M. orion)-

## Puppen

1 Dutz. = 1 M und 30 ♂ Porto und Packung,  
50 Stück = 3,50 M portofrei,  
100 " = 6 " "

An mir unbekannte Herren nur gegen Voreinsendung, auch in deutschen Marken). Tausch gegen europäisches Zuchtmaterial oder südeuropäische Falter, gespannt und tadellos.

E. Spies, Berlin N. 39, Fehmarnstr. 10, 3 Tr.

## RaupenimTausch.

50 Stück quercifolia, 50 Stück jetzt in der 4. Häutung stehende caja (Futter Kohl). Reflektiere auf I. Qualität schön gespannter Falter von Pterogone proserpina, croatica. Agrotis linogrisea, augur, obscura, triangulum, baja, praecox oder putris. Können auch von einer Art mehrere Paare sein. Freundlichen Angeboten sieht entgegen  
Rudolf Gärtner, Wien X, Goethegasse 4.

## Eier

Bombix mori 25 St. M. —.10., 100 St. M. —.30., 1000 St. M. 2.— aus prima Zucht.  
Aretia caja Dtzd. M. —.15. Tausch erwünscht.

A. Hanauer, Karlsruhe i. B., Hübschstr. 15.

## Pavonia-Puppen

vergriffen.

Ph. Helbig, Ludwigshafen a. Rh.

## Dil. tiliae-Puppen

per Dutz. 90 ♂, auch Tausch, gibt ab

E. Gradl, Liebenau i. Böhm.

## Präparierte Raupen:

dispar, brassicae, urticae, io, rapae, neustria, maura, Gespinnstmotten und Maikäferlarven gibt Dutzend 1,20 M ab

Frau M. Harneth, Zeitz. Schiessgraben 32.

## Eier von Las. pini

per Dutzend 25 ♂, kleine Räupecchen 30 ♂ per Dutzend.

Johann Baum, Podersam (Böhmen).

## 100 exotische Tütenfalter

von Khasia Hills und Darjeeling, Qualität passabel, circa 60 verschiedene Arten mit vielen Capilios etc. habe für 6 M und 50 ♂ Porto abzugeben.

Otto Popp, Karlsbad, Sprudelstrasse.

## Puppen

von Lar. unifasciata Dutzend 200; Lar. alchemillata und adaequata Dutz. 150 ♂, gut überwintert, Packung u. Porto 30 ♂, gibt ab  
Max Sätzl, Regensburg, Hohlweg 7 a.

## Sm. Hibr. Hybridus

Agl. ab. nigenima und andere gute Falter habe im Tausch gegen mir fehlende Briefmarken abzugeben. In Kürze auch D. selenitica-Puppen à Dutzend M. 1.—

Chr. Haase, Mühlhausen i. Th., Tilesiusstr. 20.

## Mikro-Lepidopteren

(über 500 Arten), gibt im Tausche gegen Mikrolepidopten und seltener Makrolepidopteren oder gegen bar sehr billig ab

F. Haussler, M. 719, Linz a. D.  
Schubertstr. 20.

## Im Tausche

gegen mir fehlende Falter Palaearkten oder Exoten (die letzteren auch in Tüten) kann ich noch abgeben: 92 ♂♂ und 30 ♀♀ C. edusa, 4 D. euphorbiae e. l., 5 V. antiopa e. l., 4 A. segetum e. l., 7 P. chrysothoea e. l., 2 P. chryson e. l., 46 Stück diverse gespannte Microlep. aus Bosnien. Die Edusa und Micros sind geflogene, aber vollkommen gute Stücke. Alle Falter gut gespannt. Am liebsten en bloc. Gegen bar billigst.

V. Babák, Usora, Bosnien.

## Im Tausche

gegen Schmetterlinge und präpar. Raupen gebe ich folgende präpar. Raupen ab: Napi, machaon, urticae, io, polychloros, aurinia, alceae, euphorbiae, tiliae, populi, trifolii, phegea, prasinana, plantaginis, matronalis, jacobaeae, dominula, villica, anlica, quensellii, luctuosa, menthastris, cossus klein, limacodes, pudibunda, selenitica, salicis, castrensis, trifolii, quercus, rubi, lanestris, catax, potatoria, quercifolia klein, populi-folia klein, v. excellens, pavonia, falcataria, lactinaria, furcula, bifida, erminea, trepida, dromedarius, camelina, cuculla, palpina, bucephala, derasa, batis, aceris, megacephala, tridens, psi, leucophaea klein, nebulosa, pisi, oxyacanthae, lucipara, stabilis, incerta, trapezina, fulvago, vaccinii, libatrix, solidaginis, triplasia, asclepiadis, moneta, myrtilli, mi, abrotani, pendularia, punctaria, sylvata, pusaria, autumnaria, bilunaria, lunaria, luteolata, leucophaearia, marginaria, pedaria, alpina, strataria, betularius, ab. doubledayaria, consortaria, crepuscularia, spurearia, corylata.  
Professor Humpert, Bochum, Rechenstr. 15.

## Puppen

von Cuc. fraudatrix Stück M. 1,20, argentea Dutzd. 75 ♂, absinthii Dutzd. 90 ♂, Eier von Cat. elocata Dutzd. 15 ♂, 100 Stück 90 ♂, fraxini Dutzd. 20 ♂, 100 Stück M. 1,20. Porto und Packung 10 ♂ bez. 30 ♂.

R. Marcks, Posen W. 3, neue Gartenstr. 40/41.

## Lebende Puppen von !! Saturnia pyretorum !!

kräftige, gesunde P. dieses hochseltenen palaearktischen Spinners aus Tonkin eingetroffen, à 5 M, 2 Stück 9,00 M.

Ferner nehme Bestellungen entgegen auf kräftige, gesunde Puppen von

## Attacus Edwardsii

Dutz. 50 M, à 3 M. in den nächsten Tagen eintreffend

B. Vogeler, Holzminden, Obere Bachstr. 47.

## Im Tausch

gegen mir fehlende pal. Falter biete an la. Falter e. l. 1909/10:

podalirius, machaon, polyxena, apollo, cardaminis, hyale, urticae, cinxia, euphrosyne, selene, ino, galathea, v. egerides, lucina, pruni, malvae, euphorbiae, proserpina, vinula, ziczac, bucephala, anastomosis, anachoreta, pityocampa, detrita, dispar v. japonica, salicis, quercifolia, falcataria, pyri, pavonia, tau, fimbria innuba, triangulum, saucia, occulta, persicariae, glauca, comta, caeruleocephala, porphyrea, meticulosa, maura, pyramidea, scrophulariae, artimisiae, libatrix, capucina, sponsa, pacta, innotata, marginata, grossulariata, limitata, syringaria, defessaria, dominula, aulica, plantaginis, purpuraris, trifolii v. peucedani.

Joh. Klocke, Frankfurt a. Oder.

Jetzt und bis Anfang April lieferbare

## Eier:

L. orion 25, E. ulmi 50, M. neustria 10, E. lanestris 20, E. versicolora 20, L. dumi 30, S. pyrii 20, pavonia 10, A. tau 20, P. rubricosa 35, M. leucophaea 30, V. oleagina 20, H. porphyrea 25, P. rufocincta 40, A. caecimacula 25, A. nebulosa 30, M. bimaculosa 50, oxyacanthae 10, A. pyramidea 10, L. scirpi v. montium 85, Taen. miniosa 25, munda 25, ab. immac. 30, incerta 10, gothica 10, stabilis 15, pulvernleuta 10, populeti 40, P. piniperda 25, M. acetosellae 35, Orth. rutilicilla 40, helvola 10, pistacina 25, H. croceago 30, Orrh. fragariae 40, crythrocephala 20, v. glabra 25, Van punctata 10, v. immaculata 40, veronicae 35, rubiginea 15, ab. unio. 20, ab. grashini 40, C. exoleta 30, X. conspiciaris 30, T. cracciae 10, Ap. dilucida 50, E. certata 25 ♂ pro Dutzend. Porto extra.

Arno Wagner, Waidbruck, Südtirol.

## Raupen

jetzt. Gnophos obscuraria 100, E. cribrum v. punct. und v. cand. 50, Arct. testudinaria 400, Im März. P. apollo kl. 50, erw. 100, Ap. crataegi 25, Mel. cinxia 20, Melan. galathea 50, Sat. hermione 100, semele 50, v. cordula 100, Thaum. pityocampa Nest 100, L. quercus alp. 100, G. quercifolia 150, A. comes 100, Rhiz. detersa 50, O. fragariae kl. 100, erw. 200, A. villica 65, C. hera 100, B. opacella 100, unicolor 100, villosellae 175 ♂ pro Dutzend.

## Puppen

zu Anfang der Saison. P. apollo 160, Ap. crat. 45, M. cinxia 40, dejone 200, M. galathea 60, Sat. hermione 150, semele 75, v. cordula 180, A. hyperanthus 100, E. jurina 100, C. pamphilus 75, L. celtis 60, L. orion 75, Rh. detersa 75, Gn. obscuraria 225, E. cribrum 100, E. jacobaeae 60, B. opacella 100, unicolor 120, villosellae 225, Th. polyxena 100 ♂ pro Dutzend. Porto und Verpackung extra.

Arno Wagner, Waidbruck, Südtirol.

# Falter e. l.

## Ia. Qualität und sauber gespannt

alles in Anzahl ♂ und ♀ vorhanden.

Anth. yamamai	à 60	♂
Actr. selene	" 80	"
Lim. sibilla	" 8	"
Van. io	" 3	"
Ch. elpenor	" 6	"
M. stellatarum	" 6	"
Dicr. vinula	" 3	"
Cas. potatoria	" 8	"
Stilp. salicis	" 3	"
Arr. psi	" 3	"
Mam. pisi	" 3	"
T. gracilis	" 3	"
Cuc. asteris	" 5	"
Geom. papilionaria	" 8	"
Amph. doubledayaria	" 45	"
Spil. lupricipeda	" 3	"
Act. mimosae	" 275	"
Lim. populi	" 30	"
Pyr. atalanta	" 5	"
Sph. ligustri	" 6	"
Pt. proserpina	" 30	"
Mat. ziczac	" 5	"
Lem. dumi	" 30	"
Agr. brunea	" 3	"
Acr. rumicis	" 3	"
Eup. lucipara	" 3	"
Plus. gamma	" 3	"
Habr. scita	" 25	"
Cat. elocata	" 12	"
Amph. betularia	" 5	"
Our. sambucaria	" 12	"
Spil. menthastris	" 3	"

Gustav Dressler, Prokurist  
Neugersdorf i. S., Lessingstrasse.

## 120 Falter

gespannt, wirkli. brauchbare. Tiere in mind. 60 Arten, bei Voreinsendung des Betrages incl. Porto und Packung für nur

**Mark 3.50.**

Ferner in Ia einwandfreier Qual. luna 60 ♂, polyphemus 75 ♂, synthia 30 ♂, cecropia 30 ♂, Hyp. io 40 ♂, promethea 30 ♂ Porto extra, auch im Tausch gegen pal. Noctuiden und Geometriden.

Carl Rüger, Regisseur,  
Würzburg, Fleicherthorstr. 24.

## Puppen

v. D. selenitica, C. argentea, D. euphorbiae per Dutzend 70 ♂, Verpackung und Porto 20 ♂ extra. Eier v. P. monacha 100 Stück 50 ♂.

Erich Rothe, Jena, Paulinenstrasse 24.

## Puppen! Puppen!

Keine Innzucht, alles gesund und kräftig: Grät. isabella M. 2,80, Attacus atlas 2,—, ricini 0,90, cynthia 0,15, Actias leto 3,50, selene 1,60, mylitta 1,50, roley 1,50. Porto und Packung 0,30 M.

Carl Zacher, Berlin SO. 36, Wienerstr. 48 II.

## Tausch.

Gedenke mein gesamtes reichhaltiges Doubletten-Material an **Faltern** (sämtliche Familien vertreten, namentlich Parnassier aus mehr als 30 Fluggebieten, darunter wertvolle Aberr.) im Tausch gegen **Coleopteren**, besonders Cerambyciden u. Caraben, sowie exot. Schaustücke von nur I. Qualität abzugeben. Gesamt-Abnehmer bevorzugt. Rückporto.

Anton Hintermayer, Faistenhaar, Sauerlach (Bayern).

## Puppen:

A. betularia	26 Stück à Dutzd.	40 ♂
H. vinula	50 " " "	40 "
licustri	6 " " "	80 "
ocellata	95 " " "	80 "
populi	13 " " "	80 "
tiliae	15 " " "	100 "
euphorbiae	12 " " "	60 "
pinastri	5 " " "	60 "

oder en block für 11 Mk.

orizaba-Puppen 6 Stück à Stück 70 ♂  
Porto und Kästchen extra; hat abzugeben  
Friedrich Hoppe, Pfleger, Anstalt-Colditz i. S.

## Pap. machaon

60—70 Puppen für 4 M. mit Porto und Verpackung; im April lieferbar erwachsene Ar. hebe-Raupen, das Dutzd. M. 1,80. Porto und Verpackung 30 ♂.

V. Porika in Nadel-Netze.

## Tadellose gespannte Falter

von:

Papillo ab. decora	pr. ♂♀	M. 1.—
" " intertexta	" ♂♀	" —.30
" " carnolica	" ♂♀	" —.60
" " mellicus	" ♂♀	" —.80
" " v. jura	" ♂♀	" —.60

A. maculosa in allen Färbungen ♂♀ " 1.—  
P. von vespertilio pr. Dtzd. " 3.—  
S. pyri " " " 3.—  
E. vernana " " " 1.—  
circa 1500 Schultiere zu 1/4 Staudingerpreis.  
C. Pernold, Wien-Döbling  
Saileräckergasse 35.

## Puppen

40 Schwärm., 40 Spinn., 10 a. Falter, Ur. Crocs, A. Orizaba, Cecrop etc., Machaon, Pod. u. s. w., Tau ♂♀, Dilecta, Tirh., A. Villica, Purp. Hebe u. a. billig; Briefm. Verkauf, Tausch.

Felix Thiermann, Biberach (Württ.).

## Tausch!

Gespannte Falter: atalanta, io, urticae, antiopa, ligea, tan. prasinana, elinguarina, dominica in Anzahl gegen Palaearkten.

Eichhorn, Fellhammer, Schlesien.

## Achtung!!

## Billiges Zuchtmaterial!

Um zu räumen, gebe den Rest an Eiern zu folgenden Serien ab: 100 C. fraxini, 50 nupta, 25 elocata, 25 sponsa, 15 dumi und 15 porphyrea — für nur 2,20 M. — portofrei, gegen Nachnahme oder Voreinsendung. Garantiert Freiland und sicher befruchtet.

Lehrer Habiseh,  
Baumgarten p. Falkenberg O.S.

## Colias Pal. var. Europome ex Bohem.

feinste Qualität e. l. abzugeben am liebsten in Tausch gegen bessere Palaearkten oder bar, 1 M. per Paar; 10 Paar 8 M.

Dr. J. v. Sterneck, Prag III, Flussgasse 9.

## Falter! Falter!

Thais cerisyi ♂ —.60 M. ♀ 1.— M., Van. v. polaris e. l. —.50 M., Mel. didyma v. caucasica ♂ 1.25 M., ♀ 2.50 M., Arg. v. fugal ♂ —.25 M., ♀ —.50 M., hecate v. caucasica 1.— M., Jasp. celsia e. l. 1.— M., Acron. alni e. l. 1.20 M., Anarta cord. v. aethiops —.50 M., lapponica 5.— M., Sesia speciformis e. l. —.30 M.

G. Boidylla, Berlin W. 35.  
Kurfürstenstr. 144.

## Imp. Cecropia-Puppen

gross Dtzd. 1.40 M., 3 Dtzd. 3,90 M., A: Luna p. Dtzd. 10.— M., sofort lieferbar Porto etc. extra.

E. Wagner, Breslau, Sandstr. 13.

## Im Tausch Puppen

3 Dtzd. ocellata, 10 Dtzd. jacobaeae, 1 1/2 Dtzd. Elpenor (gross), 100 Stück machaon gegen exotisch. Puppen oder Falter I.

Franz Seiler, Wahren-Leipzig,  
Königstrasse 72.

## Freiland-Eier:

Lem. dumi 25 Stück 60 ♂, Cat. fraxini 40 ♂, elocata 40 ♂, sponsa 40 ♂, E. autumnaria 15 ♂, — je 100 Stück. 3 facher Preis.  
F. Hoffmann, Winzenberg b. Koppitz.

## Südafrika-Puppen:

Prächtige Saturniden: Bunaea alcinoe 1, Anth. belina 1,50, Nudaur. vingleri 5, Cirina forda 2,50 M.

Lebende S.-Afr. Käfer: Brachycerus pугanus nach Grösse 1—1,50 M., Porto etc. 30 ♂.

Dr. Lück, Breslau XIII, Viktoriast. 105.

## Algier-Ausbeute 1910

Deil. mauretana-Puppen, sehr kräftig und lebendig à 2 M. Mai spannwichtige Falter à 3 M. Stelle auf Wunsch schöne Variationsserien zusammen. Ende April-Mai spannwichtige, sehr grosse import. Saturnia atlantica à 6,50 M. Smeriathus Atlanticus à 7,50 M. Grosse Anzahl seltener la. gesp. Algierfalter abgebar. Raupen: Syntomis phegea v. meridionalis à Dzt. 60 ♂, Eier yamamai 50 ♂ fugax 80 ♂ à Dtzd. Nachnahme. Alles auch in Tausch gegen Puppen porzellus, euphorbiae, tiliae, pavonia.

Kurt John, Leipzig-R.  
Lilienstrasse.

## Catocalen.

Gebe folgende gespannte Falter gegen mir fehlende im Tausch oder gegen bar zu 1/2 Staudinger excl. Porto ab: Fraxini, Electo, Elocata, Puerpera, Nupta, Dilecta, Sponsa, Promissa, Conjuncta, Lupina, Optata, Pacta, Nymphya und nordamerik. e. l. Religta bianca M. 1,50, Religta clara M. 1,50, Phrynia M. 3,50, Unynga M. 1.—

A. Tranner, Frankfurt a. Main  
51 Reuterweg.

## Kameruner in Tüten

frisch in I. Qualität.

O. zalmoxis 200, Pap. leonidas 40, branius 100, policeses 30, hesperus 120, demolius 25—40, menestheus 100, Am. vashti 100, Sal. anacandii 40, Kal. rumia 40, Hyp. dubius 35, Euph. innocencia 100, francina 80, Janetta 150, Cym. oemilius 300, berkeri 100, theobene 30, coccinata 100, Char. lucretius 80, ephyra 35, etesipe 120, tiridates 100, ameliae 400, eupale 50, P. Ussheri 120 ♂. Indier in I. Qualität: P. androgeus 40, paris, ganesa 70, chaon, sarpedon, helenis, castor, euryphylus 30, agamennae 20, Char. athamas, marmax 25, hindia 30, Del. descombesi 30, pasithoe 25, Dan. genutia, aglea, septentr. 20, Lim. procris 15, daraxa 30, Ely. leucocyma 25, P. phryne 10, Eur. halith. 20, Cy. crota, Cirrh. aoris Prion. thestylis, Tach. lalage 15, Kal. inachis 80, Heb. glaucippe 40, Mel. zitenius Ahyinara Zoph. edwesi Ap. parysalis Leth. dinarbas 20, H. nama, Cyr. tyodam, S. hypselis, Eup. midamus, Euth. appiades 30, Ix. pyrene 35, N. pulatra 25 ♂.

Serie von 50 Stück in 40 Arten 10 M. Porto extra. Voreinsendung oder Nachn.

E. Herfurth, Weimar.

# Billige Falter

Ia. Qualität.

12 sponsa, 8 fulminea, 10 elpenor, 14 cardaminis, 11 ♂, 3 ♀, 7 caja, 2 casta, 2 Sm. populi, 1 ocellata, 2 A. ilia, 4 myrdone, 2 polyxena, 8 euphorbiae, 3 levana, 2 prorsa, für nur 12 M. Tausch evtl. auf Alles. 2 Achillides ♂, 1 achillena à Stück 200 ♂. Letztere gegen bar. Gebe die Falter auch einzeln zu 1/3 nach Staudinger ab.

O. Gallrein, Magdeburg, Berlinerstr. 9.

## Kräftige Freilandpuppen!

*Cerura bicuspis* 15.— *M. furcula* 4.— *M. Staur. fagi* 5.— *M. Acron alni* 10.— *M. Mam. splendens* 4.50 *M.*, *Troch. apiforme* 1.50 *M.*, *Ses. empiformis* 1.50 *M.* per Dtzd. — 100 Eulen- und Spinnerpuppen, mindestens 40 Arten mit *bicuspis*, *furcula*, *cuspsis*, *alni* etc. 12.— *M.*; 50 Puppen ca. 25 Art. 6.— *M.*

G. Boidylla, Berlin W. 35, Kurfürstenstr. 144.

## Import. Puppen:

*Attacus edwardsi* 3.— *M. atlas* 2.50 *M.* excl. Porto etc. Nur kräftiges Material!

G. Boidylla, Berlin W. 35, Kurfürstenstr. 144.

## Endr. versicolora:

Puppen Dtz. 1,50 *M.* Eier von *Poexiloc. populi* Dtz. 15 ♂ Porto 20 bezw. 10 ♂.

H. Briest, Frankfurt a. M., Gutleutstr. 206.

## b) Nachfrage.

Für meine Spezialsammlung von **Zygaeniden**

(*Chalcosien* exkl.) ist mir Material jederzeit willkommen.

Dr. Burgeff, Jena, Botan. Institut.

## Achtung

für Sammler u. Händler!

Für meine wissenschaftliche Sammlung paläarktischer Macrolepidopteren suche ich stets zur Bereicherung derselben

**Zwitter, Hybriden,**

**Aberrationen**

**aller Gattungen**

und sonstige Abnormitäten zu höchsten Preisen

gegen Baar zu erwerben. Eventuell stehe auch im Tausch mit seltenen tadellos gespannten Arten zur Verfügung. Ansichtssendungen gegen Vergütung sämtlicher Unkosten sieht dankend entgegen

Franz Philipps, Fabrikant, Mitglied 62. Köln a/Rhein.

## Zygaena.

Bessere Arten und gute Aberrationen kaufe ich stets gegen bar oder nehme im Tausch. Bitte um Angebote an

Clemens Dziurzynski, Wien III/1  
Grossmarkthalle.

## Plusien

gespannt, mit genauer Fundortangabe, aus allen Faunengebieten kauft

Oscar John, Ligowskaja 59, St. Petersburg (Russland).

## Zu kaufen gesucht

100 Puppen *carpini*. 50 ♂, 50 ♀.

Offerten an

Hon. N. Charles Rothschild, Arundel House Kensington Palace Gardens, London, Engl.

## Podalirius-Puppen

hat im Tausch gegen andere europ. Puppen abzugeben. Auch gegen bar Dtzd. 80 ♂.

Rob. Rothenstein, Dillstein b. Pforzheim.  
Seegerstrasse 3.

## Suche

1 Dtzd. ges. u. kr. Puppen v. *E. versicolora* und je 1/2 Dtzd. v. *Las. tremulifolia* und *olicifolia* für *Stafagi*-Puppen.

J. Stock, Eckartsberga i. Thür.

## Gegen Baumschulartikel.

Halbhochstämme, Formobst, Buschobst etc. für ziemlich rauhe Lage geeignete ertragsreiche Sorten gebe gespannte Falter, versch. Schultiere, auch Exoten. Event. auch gegen Bar oder anderes für mich Brauchbares.

Gesp. Falter v. *Tys. Agryppina* à *M.* 4.— bis *M.* 5.—. Conven. Angebote finden binnen 4 Tagen Beantwortung.

Anton Seidel jr., Steinschönau (Böhmen).

## Verschiedenes.

### Der Universal-Anzeiger

Spezialblatt für Philatelie und

Sammelwesen jeder Art

(einzig. Organ dies. Art in Österr.-Ungarn) erscheint einmal monatlich unter Mitwirkung namhafter Fachautoren und gelangt abwechselnd an Sammler und Händler von Briefmarken, Münzen, ferner an Entomologen, Lehrer etc., insgesamt an ca.

15—20 000 Interessenten aller Sport- und Sammelzweige abwechselnd zur Versendung.

Abonnement *M.* 1.50 franko per Jahr inkl. Strassenbahn-Unfall-Versicherung über Kr. 1000.—

Probablatt gratis:

Wirksamstes Insert-Organ.

Redaktion und Verlag:

Wien II/1, Castellezgassee Nr. 22 L.

## Jahresheft des Vereines für Naturkunde in Stuttgart.

Band 62 vom Jahre 1906.

Welches geschätzte Mitglied würde dem Gefertigten dieses Buch gegen Vergütung der Portoauslagen für kurze Zeit leihen?

Ebenso bittet der Gefertigte auch um gütige Verleihung des die Gruppe *Apollis* enthaltenden Teiles von L. C. Koch, die Pflanzenläuse und Büsklen: Der Honigtau.

Franz Remisch, k. k. Steuerverwalter in Saaz (Böhmen).

## Wer?

kann mir die jetzige Adresse in Nordamerika des Lehrers

Sasko, früher in Arva (Ungarn) angeben? Bitte darum. Kosten vergüte. Wilhelm Niepelt, Zirlau b. Freiburg (Schles.).

## Winkler & Wagner

vormal's Brüder Ortner & Co.

Naturhistorisches Institut und Buchhandlung für Naturwissenschaften

Wien XVIII, Dittesgasse No. 11

(ständige Lieferanten fast sämtlicher Institute und Museen der Erde)

empfehlen sich zur Lieferung aller entomologischen Bedarfsartikel in bisher unübertroffener Güte und Zweckmässigkeit, als:

Netze, Klopfschirme, Köderlaternen, Tötungsgläser, Sammelschachteln, Nadeln, Spannbretter, Präpariernadeln, Raupenausblasapparate, Behälter für Zucht und Aufbewahrung, Sammlungsladen und Schränke aus eigener, mit neuesten Holzbearbeitungsmaschinen eingerichteter Werkstätte mit elektrischem Kraftbetrieb, Mikroskope, Lupen etc. etc.

**Hauptkatalog 8** mit 673 Notierungen und über 300 Abbildungen steht gegen Einsendung von —.80 *M.* = 1 Kr., die bei Bestellungen im Betrage von 8 *M.* = 10 Kr. aufwärts vergütet werden, zur Verfügung.

Spezialbuchhandlung für Entomologie. — Grösstes Lager (ca. 8000 Nummern) von entomologischen Werken und Separatabdrücken.

Bei Bedarf bitten wir Offerte zu verlangen.

Lepidopteren und Coleopteren des paläarktischen Faunengebietes in tadelloser Beschaffenheit mit genauen Fundortnachweisen zu billigsten Nettopreisen.

Soeben erschien: Dnblettenliste 4 paläarktischer Lepidopteren, ca. 3000 Formen enthaltend; dieselbe steht Interessenten kostenlos zur Verfügung.

Tauschangebote in Lepidopteren und Coleopteren stets willkommen und tauschen wir uns besonders erwünschte Arten — oft auch gewöhnliche — gerne ohne Abzug (andere mit 1/4 Abzug) ein.

# Ehe

Sie kaufen, versuchen Sie bitte meine allseitig anerkannten auf Nut und Feder gearbeiteten

## Insektenkästen

Grösse I 42×51 cm mit Auslage 3,40 M mit Glas 3,90 M Die Kästen angelegt m. Glasdeckel sind gebrauchsfertig  
 " II 40×47 " " " " 3,— " " " 3,40 " } — ringsum gebeizt und mattiert —  
 ringsum polierten Kästen 50 Pfg. mehr.  
 Kästen mit Glasböden, 6 Stück verstellbaren Fensterstäbchen 3,50 M und 4,— M  
 Spannbretter: Satz in 4 Breiten, 40 cm lang, fest . . . 2,40 M  
 verstellbar 4,00 " Insektenschränke billigst.

**August Ross, Erfurt, Möbelfabrik mit Kraftbetrieb.**

## Im neuen Jahr

gehen mir ebenfalls fortwährend Dank- und Anerkennungsschreiben über meine West-Java-Centurien zu. So schreibt Herr **R. Z. in Wien**: Mit den gesandten Tütenfaltern bin ich vollkommen zufrieden und danke Ihnen für Ihre wirklich reelle Bedienung. Ich hoffe, wieder bald bei Ihnen bestellen zu können etc.

Herr **K. A. in Stuttgart** schreibt am 1. Januar 1910: Die mir kürzlich übersandte West-Java-Centurie fiel zu meiner vollen Zufriedenheit aus und werde bei fernem Bedarf Ihre Adresse nicht vergessen etc.

Herr **J. L. in Sidi-Bel-Abbes, Nordafrika** schreibt am 15. Januar 1910: . . . maintenant que j'ai pu voir la qualité des sujets je tiens à vous remercier et à vous dire que je suis très satisfait de votre envoi etc.

Herr **A. N. in Genf** schreibt am 24. Januar 1910: Ich bin sehr zufrieden mit Ihrer Java-Centurie, sowohl mit der Exellent-Beschaffenheit und Conservation, als auch mit der Verschiedenheit der Arten, die ich fand etc

Bitte lassen Sie sich diese und eine grosse Anzahl ähnlicher Schreiben aus letzter Zeit im Original bei mir vorlegen.

## Soeben traf neue grosse Sendung

in hervorragender Qualität von West-Java ein und gebe ich diese wieder in Centurien ab. Sehr empfehlenswert zur Anlage einer kleinen Java-Special-Sammlung.

Jede Centurie enthält ca. 60—80 meist grössere Arten, nichts Unscheinbares, in der Hauptsache Tagfalter, darunter viele Papilios mit den seltenen coon, peranthus, achates etc. Prächtige Morphiden, Nymphaliden, Euthalias, Delias, Ornithoptera, Kallima paralecta etc. und 1 Paar Att. atlas, grosse, gezogene Stücke. Die Centurie repräsentiert einen Katalogwert von weit über 200 M und versende ich dieselbe, solange der Vorrat reicht, gegen Nachnahme von 18 M Porto extra. — Ferner

### ➡ Serien aus West-Java: ➡

20 Papilios mit coon, memnon, laomedon, achates, javana, demolion, helenus-palavanicus, polytes, aristolochiae, peranthus, eurypilus, antiphates-alcibiades, sarpedon, gedeeris, agamemnon etc. 10 M

20 Danaiden mit Hestia Stollii, Ideopsis gaura, Dan. juvena, philomela und sehr schönen Euploea 6 M

10 Elymnias mit lais, casiphone, kamara, protogenia etc. 5 M

10 Morphiden mit Amathusia phidippus, Zeuxidia luxeri, Discophora celinde, necho, Tenaris horsfieldii, Thaumantis odana etc. 7,50 M

20 Nymphaliden mit Cethosia javana, fruhstorferi, penthesilia, Cirrochroa. Cynthia erota und gedeana. Symbrenthia, Junonia, Precis ida, Kallima paralecta, Doleschallia, Cyrestis nivea und lutea, Hypolymnas misippus, bolina und anomala etc. 10 M

10 Euthalias mit japis, pelea, dunja, sikandi, trigerta etc. 5 M

6 Charaxes mit durnf. v. staudingeri, schreiberi, delphis etc. 10 M

Att. atlas, gezogene Stücke Ia. Qual., in Tüten das Paar 2,25 M

1 Serie kallima paralecta, grosse Prachttiere, 20 Stück, jedes Stück mit anderer Rückseitenfärbung, hochinteressant 16 M, 10 Stück desgleichen = 8,50 M

Ferner Orn. amphrysus Ia. ♂ 3 M. Orn. urvilliana aus Matupi, darunter von miopensis und Uebergänge dazu, leicht repariert, ♂ 6,50 M, ♀-♀ gute II. Qual. 1,50 M. 1 ♀ Orn. victoria II. Qual., grosse Seltenheit 5 M. Pap. priapus Ia. 4 M. Pap. parodocus Ia. 8 M. 1 Stück Albino Zwerg von Orn. helena mit stark weissen Oberflügeln und 1 Att. atlas grosses ♀, rechter Oberflügel tadellos ausgebildet, aber nur halb so gross als der linke, die Unterflügel normal. Letztere beiden Stücke gegen Meistgebot.

Char. durn f. v. Staudingerii ♂ 4 M, ♀ 12 M

Char. kadeni passabel 8 M

**Emil Riemel, München, Augustenstrasse 41.**

## Entomologischer Verein „Fauna“ Leipzig.

Von jetzt ab Sitzungen jeden Montag 8 1/2 Uhr im

## Saale des Börsen-Restaurant Triendlering 2.

Vereinsbibliothek über 750 Bände.

Zirka 125 Mitglieder.

Im Verein werden alle Insektengruppen gesammelt und besprochen.

Gäste stets willkommen!

**Der Vorstand.**

## Photogr. Apparat.

Handkamera Lloyd, mit Busch-Rapid-Aplanat, für Film und Platten, mit zusammenlegbarem Metall-Stativ, wie neu, ist gegen bessere Palaearten zu vertauschen. Tauschwert 210 Staudinger-Einheiten.

Sebast. Jussenhofen, Köln, Schillingstr. 2.

## Verkaufe

wegen Zeitmangel meine Südafrikanischen Insektensammlungen:

- Coleopteren circa 2370 Arten in 5050 Stücken. Lepidopteren (nur Tagfalter inclusive Hesperidae) circa 360 Arten in 1750 Stücken. Viele Seltenheiten, Unica, lange Serien mit verschiedenen Lokalitäten, Saison dimorphismus, genaue Fundort- und Datenangabe. Fast alles determiniert.

Schrank mit 40 glasgedeckten Kästen, 43×62 cm, aus afrikanischen Jellow-Wood.

Eine Anzahl Tagfalter aus Central-Afrika.

Bücher etc. über Süd-Afrikanische Insekten.

Dr. med. Charles le Doux, Spremberg-Lausitz früher Staatsbacteriologe in Englisch-Süd-Afrika.

## E. Lassmann's Nachfolger

Halle a. S. ❖❖❖ Alter Markt 24.

Fabrik und Versand von Insektenkästen und Spannbrettern.

Elektr. Kraftbetrieb. Sauberste Arbeit.

➡ Man verlange Preisliste. ➡

## Kauf-Gesuch.

Wichtig für Tischlereien, Entomologische Handlungen etc.

Wir beabsichtigen einen neuen Vereins-schrank mit 60 Kästen im Format 40×50 cm, oben Glas und innen ausgetorft, anzuschaffen und sehen der Einsendung von Offerten entgegen. Die Kästen müssen von gutem Material und sauber gearbeitet sein. Das Spind muss stabil gebaut sein und gefälliges Aussehen haben. Bei Abgabe der Offerten ist eine Skizze über äusseres Aussehen beizugeben und die Art der Ausführung, ob furniert oder dergl. anzugeben. Das Spind soll unten einen Kasten haben. Ueber die Zuschlägerklärung können 10 Wochen vergehen.

Entomolog. Verein „Orion“-Berlin  
Georg Irmscher, Schriftführer  
Berlin NO. 43, Mehnerstrasse 2.

## Insektenkästen, Schränke Spannbretter usw.

in sauberer und solider Ausführung liefert seit 16 Jahren zu den billigsten Preisen die Spezialtischlerei

Hugo Günther (G. Augustin Nachf.)  
Gotha.

Preislisten gratis!

Hunderte von Anerkennungen!  
Prämiert Schwabach 1905.

# Schmetterlings-Etiketten

mit lateinischen und deutschen Namen sind

**soeben erschienen.**

Ca. 850 Etiketten der wichtigsten und bekanntesten Schmetterlinge des palaearktischen Faunengebietes auf Ia. Karton schwarz gedruckt. — Ein Schmuck der Sammlung!! M 2.— excl. Porto. Wiederverkäufer üblichen Rabatt.

**Entomologische Special-Druckerei**

**Berlin N.O. 18, Landsberger Strasse 109.**

# Sammel-Mappen

zu

## „Seitz, Grossschmetterlinge“.

Vielfachen Wünschen unserer Mitglieder und Abonnenten auf den „Seitz“ nachgebend, haben wir uns entschlossen, mit Ausgabe der **Einbanddecken zum I. Bande** (Rhopalocera palaeartica) gleichzeitig eine **Sammel- und Aufbewahrungsmappe** für die **Lieferungen der noch nicht abgeschlossenen Bände** in Auftrag zu geben. Die Mappe wird einfach, aber gediegen und zweckentsprechend mit **Leinenrücken** und **Leinwandklappen** ausgeführt und kann bei genügender Beteiligung zum billigen Preise von nur **65 ♂** per Stück (Porto für direkte Zusendung extra) geliefert werden. Wir bitten zu bestellen.

Hochachtungsvoll

**Stuttgart. Fritz Lehmanns Verlag G. m. b. H.**

# Allgemeine botanische Zeitschrift

für Systematik, Floristik, Pflanzengeographie etc.

Erscheint seit 1895 unter Mitwirkung einer Reihe namhafter Botaniker. Das Fachblatt bringt Abhandlungen über schwierige Pflanzengruppen, Diagnosen kritischer Arten, Formen und Bastarde, Schilderungen floristisch und pflanzengeographisch interessanter Gebiete, bot. Reiseberichte, Referate, Berichte über die Tätigkeit bot. Institute, Vereine, Tauschvereine etc. Biographien verdienter Botaniker, Personalmeldungen, Anzeigen etc. Die „Allg. bot. Zeitschrift“ erscheint pünktlich am 15. jeden Monats, geheftet und mit Umschlag versehen, ist Organ bzw. referierendes Organ v. 6 botan. Vereinen, kostet pro Quartal 1.50 Mark und wird unter Kreuzband portofrei versandt. In der „Allg. botan. Z.“ werden die Bemerkungen zu dem von A. Kneucker herausgegebenen Exsiccatenwerke „Glumaceae exsiccatae“ publiziert, das die Spelzengewächse der ganzen Erde umfasst und von dem bereits 46 Lieferungen erschienen sind. Als Gratisbeilage sind beigelegt die Bemerkungen zur „Flora exsiccata Rhenana“ Probeexemplare des Blattes stehen auf Wunsch gratis zur Verfügung.

Karlsruhe in Baden (Deutschland).

Der Herausgeber: A. Kneucker, Werderplatz 48.  
Verleger: J. J. Reiff.

## Insektensammelkästen

in anerkannt solider, saub. Ausführung.

Aufm. A: einfacher dichter Verschluss, von 1,80—4 Mk. Aufm. B: doppelstaudichter Verschluss, der derzeit beste Verschluss, von 2—4,50 Mk. Aufm. C: in Nut und Feder dicht schliessend, von 3—6 Mk.

Ferner Schränke und alle entomol. **Gebrauchsartikel** in praktischer, solider Herstellung liefert zu mässigen Preisen

**Jul. Arntz, Elberfeld**

Spezialfabr. f. Sammlerartikel.

Liefer. bedeut. Entom., Schulen und Museen des In- und Auslandes.

Ill. Preisliste gratis.

## Atropos, Convolvuli und Gallii

am 1. Tage vergriffen, dies den Herren, die nichts erhielten, zur Kenntnis; dagegen Tauschmaterial noch vorhanden.

Ferd. Klinger, Krems, D.

## Insektenbiologien

empfiehlt in feinsten Ausführung. Liste gratis.

**Ernst Hentschel**

Eger, Pregelgasse 12.

Sie wundern sich über die Billigkeit meiner

## Insektenkästen.

Sie wundern sich noch mehr, wenn Sie die tadellose und saubere Arbeit derselben betrachten.

Grösse	ohne Auslage	mit Auslage	mit Glas	braun oder gelb poliert
30×40 cm	1.25	1.75	2.25	3.— M.
40×50 „	1.70	2.60	3.50	4.50 „

Mit spiegelglatter Auslage

—50 oder —75 M. mehr.

Ueberzeugen Sie sich selbst

und Sie werden finden und sich freuen, wie sich die Tiere bei dieser Auslage besser hervorheben.

Franz Abel, Leipzig-Schl.

— Bitte beachten Sie meine Preisliste. —

## Süd-Brasilien.

Anfangs März l. J. gehe auf eine sechsmonatliche Sammelreise nach Süd-Brasilien.

Bestellungen auf **Lepitopteren, Coleopteren** etc. bitte bis Ende Februar an **Fernbach-Csyula**, Professor, Magyar-Kanizsa, Baéska, Ungarn, von März aber **Las Xavier**, Colonia Jaquary, Rió Grande do Sul, Brasil.



Man verlange grat. u. fr. m. reich. illustr. Preislisten über entom. Requisiten.— Gespannte Lepidopteren.

## Kein Beschädigen der Sammlungen

mehr möglich, weder durch Loslösen der **Naphtalinkugeln** noch durch **Raubinsekten** bei Benützung meines neuesten Mittels

**Mortan.**

Einfache Handhabung!

Wirkung überraschend!

Karton für ca. 20 Kästen ausreichend 60 Pf. Porto 10 Pfg.

Franz Abel, Leipzig-Schl.

## Zur gefl. Beachtung!

Wir ersuchen hiermit die verehrl. Mitglieder höfl., alle noch rückständigen Mitglieds- und Inseratenbeiträge baldigst einzusenden. **Laut Statut** sind alle Ueberzeilen pränumerando zu zahlen und können wir deshalb neue Inserate nur dann aufnehmen, wenn die alten bezahlt sind. Es liegt somit nur im eigensten Interesse der Mitglieder, durch Pünktlichkeit in diesem Punkte unsere Bemühungen zu unterstützen.

Die Geschäftsstelle.

# Die Gross-Schmetterlinge der Erde

wurde heute die **106.** Lieferung ausgegeben. — Soeben erschien die **59.** Lieferung des I. Hauptteiles: **Paläarkt. Grossschmetterlinge.**

225 Farbentafeln mit circa **10000** Figuren in 100 Lieferungen à 1 *M*

Ferner ist erschienen die **47.** Lieferung des

II. Hauptteiles: **Exotische Grossschmetterlinge.**

Ca. 300 Lieferungen à 1.50 *M*

Einen glänzenden Beweis für die Tatsache, dass dieses Werk tatsächlich „das Werk des Schmetterlings sammlers“ ist, bildet die fortgesetzt über alles Erwarten bedeutende Zunahme der Abonnenten!

Wer die Schmetterlingsfauna vollständig kennen lernen will, bestelle den „Seitz“!

Text in deutscher, englischer oder französischer Sprache.

Mit Lieferung **55** wurde der **I. Band (Rhopalocera palaeartica)** des grandiosen Riesenerwerkes vollendet.

Auf **89 Farbentafeln** sind **3470** paläarktische Tagfalter abgebildet. Ein umfassender Index mit ca. **5000** Namen ermöglicht das sofortige Aufsuchen jedes einzelnen Falters in Text und Tafel.

Der **Preis** für den vorliegenden **I. Band**, gebunden in 2 eleganten Halbfranzbänden mit abwaschbarer Leinwand (Dennutoid) wurde auf **58 M** festgesetzt.

Der **Subskriptionspreis** auf den **I. Band** ist hiermit erloschen.

Fritz Lehmanns Verlag, Ges. m. b. Hftg., Stuttgart.

## Eleganter Schmetterlingsschrank

in Naturholz poliert, 2türig, mit 28 Kästen, Glasdeckel und Glasboden mit verschiebbaren Leisten, sehr gut erhalten, preiswert zu verkaufen.

Gefl. Offerten unter „Schrank“ an die Exped. der Zeitschrift erbeten.

## C. & A. Allinger & Cie., Bremen.

### Leistungsfähigste Torfplattenfabrik

mit eigenem Motorbetrieb.

Lieferanten erster Entomologen, Museen u. Vereinigungen.

Viele glänzende Anerkennungen!

Der riesig wachsende Absatz unserer Fabrikate, die täglich eintreffenden Anerkennungen und Nachbestellungen erster Entomologen, Museen und Vereinigungen, die vorher ihren Bedarf nachweisbar in Hannover gedeckt haben, ist die beste Bürgschaft, dass unser Torf weder hart noch rotbraun, sondern ein reiner gelber Sphagnumtorf ist, wogegen das in Hannover verarbeitete Material ein schilfriges, mit Wurzeln und harten Stellen durchsetztes ist. — Musterplatten versenden wir gratis und franko.

Wir offerieren unsere Torfplatten in Postpaketen:

I. Qual.	28×13 cm, 1 1/4 cm stark,	60 Platten,	1 cm stark	70 Platten	..	M. 2.20
	26×12 " 1 1/4 " " "	75 " "	1 " "	90 " "	..	" 2.20
	30×10 " 1 1/4 " " "	80 " "	1 " "	100 " "	..	" 2.40
II. Qual.	(in der Güte des Hannoverschen Materials I. Qual.)					
	28×13 cm, 1 1/4 cm stark,	60 Platten,	1 cm stark,	70 Platten	..	" 1.60
	26×12 " 1 1/4 " " "	75 " "	1 " "	90 " "	..	" 1.60
	30×10 " 1 1/4 " " "	80 " "	1 " "	100 " "	..	" 1.50
	26×10 " 1 1/4 oder 1 cm stark			100 " "	..	" 1.50
	24×8 " 1 1/4 " " "			100 " "	..	" 1.30

100 Ausschussplatten, nur gute brauchbare Ware, 90 ⚡

Torfklötze zum Käferspannen per Stück 8 ⚡

Torfstreifen, 28 cm lang, 1-1 1/4 cm stark, 100 Stück 40 ⚡

Torfleisten, nach Wunsch bis 50 cm Länge sauber überklebt, per Stück 8 ⚡

Gelimte Platten berechnen wir pro Quadratdezimeter mit 1 3/4 ⚡

Jede nicht passende Ware wird zurückgenommen. Verpackung pro Paket 20 ⚡

Da Postkarten unberücksichtigt bleiben, ersuche ich die Herren G. Gierth, Präparator, Freiburg in Schlesien, Alte Bahnhofstrasse 3I, Otto Ringelke, Magdeburg, Steinstrasse 7, Louis Groth, Lehrer, Luckenwalde, sich meiner zu erinnern;

A. Böhne, Bremen, Sedanstr. 78.

## Achtung!

Brehms Tierleben, III. Aufl., komplett, 11 Bd., elegant gebunden und tadellos neu erhalten, billigst abzugeben. Bitte um Angebote

Wenzl Schück, Podersam (Böhmen).

Naturalienhandlung  
von V. Frië in Prag, 1544—II  
kauft und verkauft  
Naturhistorische Gegenstände aller Art.

Diejenigen Mitglieder, welche inserieren u. ihre 100 Freizeilen überschritten haben, werden höf. u. dringend ersucht, soweit sie ihren Bezahlungen noch nicht nachgekommen sind, dieselben laut den ihnen zugesandten Rechnungen zu regeln.

# ENTOMOLOGISCHE ZEITSCHRIFT.

Central-Organ des  
Entomologischen

Internationalen  
Vereins.

Herausgegeben unter Mitwirkung hervorragender Entomologen und Naturforscher.

Die Entomologische Zeitschrift erscheint wöchentlich einmal. Insertionspreis pro dreigespaltene Petit-Zeile oder deren Raum 20 Pfg. — Mitglieder haben in entomologischen Angelegenheiten in jedem Vereinsjahr 100 Zeilen Inserate frei.

✉ *Schluss der Inseraten-Aannahme Mittwoch morgens 8 Uhr.* ✉

Inhalt: Einladung zur ausserordentlichen General-Versammlung in Frankfurt a. M. — Lebensweise und Zucht von *Agrotis florida* Schmidt. (Schluss). — Neue *Rhopaloceren* aus Formosa. — Vereinswesen. — Kleine Mitteilungen. — Inserate

## ✉ **Einladung** ✉

### zur ausserordentlichen Generalversammlung des Internat. Entomolog. Vereins für das Vereinsjahr 1909|10.

Hiemit laden wir unsere verehrl. Mitglieder zur diesjährigen Generalversammlung in **Frankfurt a. M.** am **Sonntag den 20. März** höfl. ein.

Die Generalversammlung findet im **Rechneisaal**,<sup>1)</sup> Langestrasse 29 statt und beginnt vormittags punkt 11 Uhr.

Nachdem die genaue Festlegung des Termins der Generalversammlung erst jetzt möglich war, musste der Generalversammlung der Charakter einer **ausserordentlichen** beigelegt werden, indessen ist die **Tagesordnung** die einer **ordentlichen Generalversammlung**.

Anträge erbitten wir bis zum 26. Februar, damit solche noch vorher veröffentlicht werden können.

Die Tagesordnung ist folgende:

1. Rechnungsablage.
2. Niederlegung des Mandats des seitherigen Vorsitzenden.
3. Neuwahl des Vorsitzenden.
4. Wahl des Vorstandes.
5. Beratung und Beschlussfassung über die eingelaufenen Anträge.

Bisher liegen folgende Anträge vor:

1. Anbahnung von Beziehungen zu anderen Fachblättern.  
Begründung: Zur Förderung der gemeinsamen Interessen.
2. Antrag Holzapfel: In dem neu aufzustellenden Mitgliederverzeichnis sind die Mitglieder nicht nur in alphabetischer Reihenfolge ihrer Namen, sondern auch in alphabetischer Reihenfolge ihrer Wohnorte<sup>2)</sup> aufzuführen.

Begründung: Der 2. Teil eines so aufgestellten Mitgliederverzeichnisses gewährt den Vorteil, dass ortsfremde Entomologen sofort wissen, ob sich in dem betreffenden Orte ein Entomologe befindet oder nicht. Ueber Fangplätze und Lokalformen lassen sich dann leicht Erkundigungen einziehen. Bei der jetzigen Aufstellung des Mitgliederverzeichnisses muss jedesmal das ganze Verzeichnis erst durchgesehen werden, ob sich in dem betreffenden Orte ein Entomologe befindet oder nicht. Dies ist aber sehr zeitraubend.

<sup>1)</sup> **Rechneisaal: Frankfurt a. M., Langestrasse 29.** Direkte Trambahnverbindung von allen Bahnhöfen; Haltestelle: Allerheiligentor oder Rechneigraben. Auskunft wegen Logis etc. erteilen gern die Herren **Wilhelm Heinrich**, Stegstrasse 51, **Heinrich Behling**, Schweizerstrasse 66. Gute und billige Gelegenheit zum Mittagessen ist im Rechneisaal, nur wird um möglichst vorherige Anmeldung bei einem der genannten 2 Herren gebeten.

<sup>2)</sup> In einem 2. Teil.

3. Antrag Mitglied No. 5120: In der Zeitschrift mögen entbehrliche Fremdwörter vermieden werden. (Statt: „Inserate“ z. B. Anzeigen oder Ankündigungen; für „Inserationspreis pro drg. Petit-Z.“ vielleicht „Gebühr für die 60 mm lange Zeile“ u. a.)  
Begründung: Schönheit der Sprache.
4. Antrag Schreiber: „Es wird beantragt, die Redaktion zu ersuchen und die Gelder zu bewilligen, zukünftig auch illustrierte Beschreibungen entomologischer Einrichtungen, Insektenhäuser etc. zu bringen. (Eine Begründung ist nicht beigelegt, wäre aber als „Nützlich und Förderlich für die Zucht und Beobachtung“ zu ergänzen.
5. Alle Aemter sollen, mit Ausnahme des Kassiers, nur Ehrenämter sein.  
Begründung: Die Gratisverwaltung hat dem Verein den Frieden gebracht und sich während der Zeit der Wirren derart bewährt, dass, um künftighin alle Verdächtigungen unmöglich zu machen, die Besetzung der Aemter nur im Ehrenamt erfolgen soll. Bei dem regen Interesse für den Verein und die Wissenschaft wird es auch nach dem Rücktritt des bisherigen interimsistischen Vorstandes an opferwilligen und geeigneten Männern nicht fehlen, die ihre Kräfte dem Verein gratis zur Verfügung stellen.

Wir richten somit an alle unsere verehrl. Mitglieder die höfll. Einladung, sich recht zahlreich an der Generalversammlung zu beteiligen, da deren Beschlüsse für das weitere Gedeihen des Vereins massgebend und rechtsverbindlich für alle Mitglieder sind.

Mit entomologischer Begrüssung

**Der Vorsitzende.**

## Lebensweise und Zucht von *Agrotis florida* Schmidt.

Von Sprachlehrer E. Lange, Freiburg (Mbre Soc. lep. de Genève).

(Schluss).

Die Zucht ist bei naturgemässer Behandlung ziemlich einfach. Ich betone bei naturgemässer Behandlung — sonst ist es „Love's Labours Lost“. Es bezieht sich dies vor allem auf die Winterzucht, im Frühlinge ist die Zucht bedeutend leichter. Die Raupen lieben, nach ihrem Vorkommen zu urteilen, viel Feuchtigkeit. Diese müssen sie unbedingt in reichlichem Masse haben, und ohne sie hat man fast gar keinen Erfolg. Es genügt nicht nur, die Raupen oder das Futter öfters zu besprengen, nein, man muss ihnen gewissermassen einen kleinen Sumpf im Zuchtkasten anlegen. Das ist auch unbedingt notwendig, wenn man die Raupen nicht treibt, sondern im Freien überwintert.

Ich verfare nun folgendermassen: In den Zuchtkasten bringe ich zunächst Erde, die auch mit etwas Sand vermischt sein kann, doch ist dies nicht unbedingt nötig. Auf die Erde stelle ich einen oder mehrere Blumenstockuntersetzer (besser ist noch ein grosses niedriges Zinkgefäss), die mit Erde und Wasser gefüllt werden. Letzteres kann ruhig einen oder mehrere Centimeter über der Erde stehen. Um die Wassergefässe herum lege ich welke Erlenblätter. In die Gefässe kommt in reichlichem Masse Futter und zwar Gras und allerlei niedere Pflanzen, die möglichst recht saftig sind: Ampfer, Ranunculus, Löwenzahn etc., im Frühling auch Sumpfdotterblume, im Winter aber Kohl, Salat und dergl. Ja ich habe ihnen auch schon Apfelschalen gereicht. Die Raupe frisst demnach alles, was überhaupt eine polyphage Raupe verzehren kann. Für Moderbildung sind sie nicht sehr empfindlich. Faulige und stark vermoderte Blätter sind jedoch schon des üblen Geruches wegen zu entfernen.

Stellt man nun noch das Zuchtgefäss in die Nähe des warmen Ofens oder Küchenherdes und besprengt man Futter und Raupe recht oft, so hat man seine

Schuldigkeit getan, die Zucht gedeiht und zu Weihnachten kann man unter dem Lichterbaume zum Ergötzen der sauberen Hausfrau Tachinen und superbe *florida* präparieren. Die im Winter gezogenen Falter sind meist noch grösser und prächtiger gezeichnet als die aus überwinterten Raupen erzielten, manche sind recht dunkel mit stark hervortretender gelblichweisser Nierenmakel. Es kommt jedoch vor, dass einige Raupen trotz der guten Pflege nicht ans Futter gehen wollen, dass sie sich in die Kanten des Zuchtkastens setzen und von da nicht weichen wollen. Diese wollen überwintern und würden den Versuch, sie im Zimmer zu behalten, mit dem Tode bezahlen. Diese lethargische Erscheinung tritt meist dann ein, wenn die Raupen bereits infolge Frost und Kälte im Ueberwinterungsstadium waren. So ist es ja mit *Arctia caja* auch. Je eher man also die Raupe in die warme Stube nimmt und sie auf oben angeführte Weise zieht, desto erfolgreicher ist die Zucht.

Will man die Raupen nicht treiben, so muss man sie im Freien, am besten im Garten überwintern. Man richtet sich den Kasten genau so ein, legt aber möglichst viel Pflanzen, Gras etc. hinein. Regen und Schnee sind gesund, die Raupen bekommen davon nicht den Schnupfen. Das Wasser kann getrost einfrieren. Es empfiehlt sich, oft Schnee auf das Futter zu legen, auch wenn man die Raupen in einem luftigen kalten Zimmer oder auf dem Balkon überwintert.

Das ist das Wesentliche, was bei der *florida*-Zucht zu berücksichtigen ist. Das hier von *florida* Gesagte gilt ja auch fast von jeder anderen Raupenart. Man muss ihnen eben die Natur zu ersetzen suchen und das lassen viele, besonders die En gross-Züchter ausser Acht. — Es sei mir gestattet, im Anschluss an diese Ausführungen auch noch die Raupen hier aufzuzählen, die man noch so nebenbei beim *florida*-Suchen findet.

Da sind es vor allem die an harten Gräsern, Schilf etc. lebenden *Hadena unanimitis*, die hier im Herbst äusserst häufig sind. Sie überwintern in der Erde in erwachsenem Zustande so ähnlich wie *Caradrina morpheus*, kommen im Frühjahr nur selten wieder



zum Vorscheine und verpuppen sich im April oder Mai. Die Zucht ist auch schwierig, doch berichte ich darüber ein andermal. Ferner finde ich häufig *Hadena rurea*, die hier fast immer die ab. (oder besser var.?) *alopcurus* ergibt. Fast nur an den jungen Disteln, die ja auch gern im Sumpfe wachsen, finde ich im Herbst und dann natürlich wieder im Frühlinge die Raupe von *Plusia pulchrina*. Ich habe bisher diese Art noch nicht im Winter gezogen, auch nicht mit herein-genommen, obwohl ich nicht zweifle, dass sie sich ebenfalls treiben lässt, wenn man die Disteln einpflanzt und lebensfähig erhält. Im Frühjahr erweisen sich die *pulchrina*-Raupen aber meist als angestochen und zwar zu einem sehr hohen Prozentsatze, mindestens zu 50 %. Ich habe früher, in den Jahren 1897—1902, diese Raupen immer in Anzahl auf dem Hainberge bei Liebschwitz a. d. Elster, nicht weit von Gera (R.), nur an Brennesseln gefunden und war nun erstaunt, sie hier zum weitaus grössten Teile an der hohen Sumpfdistel zu finden. In diesem Jahre fand ich etwa 30 Raupen auf ganz beschränktem Gebiete, aus denen ich aber nur etwa 12 herrliche Falter erzog. — Da wo *Galium* im Sumpfgebiet wächst, finde ich sicher die Raupen von *Larentia viridaria* und *Lar. ocellata*. Erstere Art überwintert etwa halberwachsen und verlangt zur Winterzucht auch viel Feuchtigkeit, letztere spinnt sich noch im Herbst ein, überwintert als Raupe im Gespinnst und verpuppt sich erst im Frühling. — Sehr häufig sind besonders an *Rumex* die kleinen Räumchen von *Lar. bilineata*, die aber noch so winzig sind, dass sie durch die Maschen des Gazezuchtkastens kriechen können. Häufig sind ferner *Leuc. conigera*, *pallens*, manchmal auch *impura*. Diese drei Arten sind im Jugendstadium nicht leicht von einander zu unterscheiden. *Agr. brunnea*, *prasina*, *augur*, *baja*, *triangulum*, *ditrapezium*, *pronuba*, *Caradr. alsines*, *Hadena strigilis*, *secalis*, *monoglypha*, *Naenia typica* sind immer auch zu finden. Diese lasse ich aber meist draussen. Sie sind im Frühlinge bequem zu leuchten. Dasselbe gilt auch von der noch recht kleinen Raupe von *Aph. hyperantus* in ihrem grauen Gewande und dem schwarzen Strich über dem Rücken, die sich von allerlei Gräsern nährt. Es ist also eine stattliche Reihe von Sammler, die das Sumpfgebiet beherbergt und der Sammler, der nun eben keine Raupe davonlaufen lassen will, kann immer mit gefüllten Schachteln heimkehren, meist auch mit einem tüchtigen Schnupfen.

## Neue Rhopaloceren aus Formosa

von Dr. S. Matsumura, Sapporo, Japan.

### 1. *Papilio surusumi* nov. spec.

Der Form nach dem *P. sarpedon* etwas ähnlich.

♂ Flügel schwarzbraun. Vorderflügel nahe an der Spitze (in der Zelle 8) mit einem hellgrünlichen Fleck, nahe am Aussenrande den Rand entlang mit einer undeutlichen helleren Querbinde und am basalen Zweidrittel des Costalrandes zerstreute hellgrünliche Schüppchen. Hinterflügel nahe am Aussenrande mit 4 hellgrünlichen Flecken wie bei *Sarpedon* und am Innenrande eine Strecke weit weisslichgrau gefärbt.

Unten wie bei oben gefleckt, die rötlichen Flecken fast gerade wie bei *Sarpedon*.

Flügelspannung: ♂ 74 mm.

Fundort: Formosa (Horisha), gesammelt in einem ♂ Exemplare von meinem Sammler.

Kürzlich hat Herr W. Nawa in seiner *Insect World-Konchusekai* p. 192, pl. IX fig. 1, 1909, dieselbe Art

als *P. sarpedon* L. var? veröffentlicht und als *Surusumiageha* (Trivialname) benannt, diese ist aber eine ganz neue Art und differiert von *Sarpedon* wie folgt:

- a) Dem Flügel fehlt ganz die grünliche, zentrale Fleckenbinde;
- b) Vorder- und Hinterflügel, besonders die Vorderdiscoidalzelle viel breiter als bei *Sarpedon*.

### 2. *Papilio horishanus* nov. spec.

♂: Flügel sammetschwarz; jede Zelle des Vorderflügels in der Mitte mit einem tiefschwarzen Längstriemen und in der Discoidalzelle mit 4 desgleichen; Hinterflügel schwanzlos, fast so breit wie der Vorderflügel, am Innenrande ziemlich weit ausgedehnt dunkelgrau, am Aussenrande die Fransen karmoisinrot.

Vorderflügel unten wie oben, aber viel heller; Hinterflügel an der Spitzenhälfte, den Innenrand ausgenommen, karmoisinrot, am Oberrande mit 3 oder 4 Ausbuchtungen und in der Mitte mit rundlichen schwarzen Flecken in 2 Reihen (4, 3), von denen der äusserste am grössten ist, und überall mit undeutlichen, hellbläulichen Schüppchen bestreut.

Körper fast wie bei *P. philoxemus* Gray, der Kragen aber nicht karmoisinrot wie bei letzterem.

Flügelspannung: ♂ 123 mm.

Diese sonderbare Art gehört ohne Zweifel in die *nox*-Gruppe von Wallace und zwar ist sie der Form nach *P. cerebus* Wall. etwas ähnlich.

Fundort: Formosa, gesammelt in einem ♂ Exemplare in Habun, nahe Horisha, einer dieses Jahr von den Wilden eroberten Landschaft.

### 3. *Sephisa daimio* nov. spec.

Der Form und Zeichnung nach *S. princeps* Fix. etwas ähnlich.

♂: Flügel rötlichgelb mit schwarzen Zeichnungen. Vorderflügel gefleckt fast wie bei *S. princeps*, aber am Aussenrande mit 2 Reihen rotgelblicher Flecken, von denen die inneren  $\wedge$ -förmig sind und welche nach hinten zu allmählig niedriger werden. Hinterflügel ebenfalls wie bei *princeps*, aber das Geäder in der Mitte von der Grundfarbe; Discoidalzelle mit 2 schwärzlichen Flecken, am Aussenrande 2 Reihen von rotgelblichen  $\wedge$ -förmigen Flecken, von denen die äusseren viel niedriger sind, die Zelle 1b am Aussenrande weisslich befranst.

Vorderflügel unten gerade wie oben, aber am Aussenrande mit 2 Reihen von schwarzen  $\wedge$ -förmigen Flecken, von denen die äusseren eine Wellenlinie bilden. Hinterflügel vorwiegend weisslich, kaum in's bläuliche spielend; die Basalhälfte fast wie bei *princeps* gefleckt, in der Mitte der Zelle 2 und 3, je mit einem schwärzlichen rundlichen Flecke, der erstere in der Mitte gelblich gefärbt; nahe am Aussenrande mit 2 Reihen von  $\wedge$ -förmigen schwärzlichen Flecken, die Zwischenräume zwischen den Flecken der Zelle 3—7 weisslich, etwas in's bläuliche spielend.

Flügelspannung: ♂ 75 mm.

Fundort: Formosa (Horisha), gesammelt in einem Exemplare von meinem Sammler.

## Vereinswesen.

### Entomologische Vereinigung „Sphinx“, Wien.

Protokoll der Monatsversammlung

vom 2. November 1909.

Die Versammlung ist ausserordentlich gut besucht. Vorstand Mück eröffnet die Sitzung mit einer herzlichen Begrüssung der Erschienenen. Herr Obmann-Stellvertreter Rischer gibt den Einlauf bekannt. Darunter

befindet sich ein Dankschreiben des Herrn Oberlehrers Josef Urbascheck in Fischamend für eine von Herrn Schleiss der Schule namens des Vereines gespendete Falter Sammlung, ferner ein Schreiben des Verlages Fritz Lehmann als Beantwortung eines Ersuchens unseres Vereines, das endliche Erscheinen des Schlussheftes zum Spulerwerke in der Stuttgarter Zeitschrift zu urgieren. Der Verlag der Stuttgarter Zeitschrift gibt uns den Rat, diese Urgenz in der . . . Gubener Zeitschrift zu veröffentlichen, was allgemeine Heiterkeit hervorruft.

Obmann Mück bemerkt, dass es geradezu ein Skandal sei, dass der Verlag des Spulwerkes so lange mit der Herausgabe des Schlusses zögere und sind die vielen Vereinsmitglieder, welche dieses Werk abonniert haben, nicht gesonnen, länger zu warten. Wenn das Schlussheft nicht bald erscheint, wird der Verein Mittel zu finden wissen, den Verlag an seine Verpflichtung zu erinnern, ohne die Stuttgarter oder Gubener Zeitschrift in Anspruch nehmen zu müssen.

Es liegen ferner verschiedene Anmeldungen von Nichtmitgliedern für den Tauschtag vom 7. Nov. vor.

Mitglied Kramlinger ersucht nochmals um möglichst rege Beteiligung an dieser Veranstaltung, welche hauptsächlich dazu dienen soll, den Verein unter den Entomologen Wiens mehr bekannt zu machen.

Schriftführer Schleiss verliest das Protokoll der letzten Monatsversammlung, Kassier Hruschka den Kassenbericht, und wird beides genehmigend zur Kenntnis genommen.

Herr Schleiss gibt ferner einen Bericht der Tauschsektion und Herr Schleider über die Komplettierung der Vereinssammlung.

Herr Ergenzinger jun. berichtet, dass er Ende Oktober in Steiermark in einer Höhe von ca. 800 m forsttechnische Vermessungen vorzunehmen hatte. In einem Gemüsegarten traf er *P. brassicae*-Raupen auf Kohl fressend an. Mehrere Male trat starker Schneefall ein, wobei sich die Raupen auf die Unterseite der Kohlblätter zurückzogen. Nach dem Schmelzen des Schnees frassen sie lustig weiter. Die Tiere waren morgens stets mit Reif bedeckt und starr. Herr Ergenzinger bittet um Mitteilung, ob ähnliche Fälle von Widerstandsfähigkeit auch anderen Mitgliedern bekannt seien. Er wird sich solche Raupen senden lassen und, wenn er ein günstiges Zuchtergebnis erhält, seinerzeit darüber berichten.

Mitglied Weber sagt, diese Raupen dürften voraussichtlich die nordische Form *chariclea* ergeben, deren Flügelspitzen weiss bestäubt sind.

Mitglied Prucha berichtet über die Resultate einer von ihm versuchten dumi-Zucht. Er setzte eine Kiste ohne Boden im Garten ein und bepflanzte den eingeschlossenen Raum mit der Futterpflanze. Die Raupen wurden nach der 1. Häutung auf das Futter gebracht und entwickelten grosse Fresslust. 9 Raupen gingen zur Verpuppung nicht in die Erde und verwandelten sich im Zimmer freiliegend zu Puppen, welche dann bei Eintritt der kalten Witterung in einer Schachtel ins Freie gestellt wurde. Davon schlüpfte ein ♀, welches sich aber nicht entwickelte. Da sich von den in die Erde gegangenen Tieren kein Erfolg zeigte, grub Herr Prucha die Puppen aus, welche er entgegen anderweitigen Angaben nicht in 1 m Tiefe, sondern nur ca. 30 cm unter der Erdoberfläche fand. Der grösste Teil der Puppen war von Würmern (bei näherer Betrachtung

ergibt sich, dass es Käferlarven sind) ausgefressen und zeigt er ein Exemplar dieses Parasiten vor. 8 Puppen sind anscheinend gesund und wird Herr Prucha über eventuelle Erfolge weiter berichten.

Mitglied Kramlinger sagt, es dürfte sich empfehlen, im Freien gezogene dumi-Puppen ins Zimmer zu nehmen, um sie vor Parasiten zu schützen. Er habe im Vorjahre 12 dumi-Puppen bezogen und selbe nach Angabe des Lieferanten in einem Zuchtkasten mit 10 cm hohem Untersatz aufbewahrt. Derselbe wurde mit lockerer Erde ausgefüllt und mit dem Finger senkrechte Löcher in die Erde gemacht. Die Puppen wurden mit dem Kopfe nach oben in diese Löcher gebracht und die Erde mit feuchtem Moos zugedeckt. Es schlüpften, ohne dass die Puppen dem Froste ausgesetzt waren, 6 tadellose Falter.

Nach Erledigung geschäftlicher Angelegenheiten erfolgte Schluss der Versammlung.

Mitgliederbewegung. Unserem Vereine sind als neue Mitglieder beigetreten die Herren Alfred Kirchthaler und Anton Zimed.

Tauschtag am 7. November. Die Herren Mitglieder werden höflichst ersucht im Tauschlokale (VII, Mondscheingasse 8, Saal des Bautechnikerheimes) pünktlich um 9 Uhr vormittags zu erscheinen und ihnen bekannte, nicht vereinsangehörige Entomologen mitzubringen.

Anton Schleiss,  
Schriftführer.

Johann Mück,  
Obmann.

## Kleine Mitteilungen.

### Gutes Zuchtergebnis.

Der Artikel des Herrn J. Englisch in Nummer 26 über die Zucht von *Cricula trifenestrata* (?) drängt mich zu der Mitteilung, dass ich mit den Anfang Mai von Herrn Englisch erhaltenen und von der erwähnten ersten Copula stammenden *Cricula*-Eiern einen erfreulichen Erfolg hatte, indem ich von den 15 Mitte Mai geschlüpften Eiern bereits in der ersten Hälfte des Monats August 15 tadellose Falter der von Herrn Englisch beschriebenen, prachtvollen dunklen Form auf dem Spannbrett hatte und zwar 10 ♂♂ und 5 ♀♀.

Da ich noch nie nennenswerte Misserfolge hatte (schon als Student erzielte ich im Jahre 1893 in Würzburg z. B. von 12 *Sat. Pyri*-Eiern 10 Falter), teile ich hier meine diesjährigen Resultate der Zimmer-Zucht mit:

	Eier	Raupen	Puppen	Falter bis heute
<i>Anth. roylei</i>	18	15	15	5 ♂♂
schlüpfen eben*)				
<i>Act. selene</i> I. G.	12	12	12	4 ♂♂ 8 ♀♀
" II. G.	62	62	59	—
keine Inzucht				
<i>Sat. pyri</i>	12	12	12	—
<i>Hyp. io.</i>	12	12	11	—
<i>Staur. fagi</i>	12	12	12	—

Ob einige *roylei* wohl überwintern? Das grösste *selene* hatte 19 cm Spannweite.

Dr. med. R. Seyberth, Wiesbaden.

\*) September 1909.

**INSERATE****Vereinsnachrichten.****Entomologischer Verein Aachen.**

Sitzung jeden ersten Montag im Monat, abends 8 $\frac{1}{2}$  Uhr, im Restaurant zum „alten Präsidium“, Pontstrasse.

Gäste willkommen.

**Entomologischer Verein Basel und Umgebung.**

Sitzung jeden ersten Sonntag im Monat, nachmittags. Freie Zusammenkünfte jeden Freitag abend im Restaurant Senglet, Leonhardseck, Gerbergasse-Leonhardsberg.

Gäste stets willkommen.

**Entomologischer Verein „Orion“, Berlin.**

Gegründet 1890. Ueber 70 Mitglieder.

Vereinslokal: Restaurant Sofiensäle, Berlin C., Sofienstrasse 18.

Sitzungen jeden Freitag abends 9 Uhr.

Monatlich 4 Exkursionen zur Einführung in die Entomologie.

Eine reichhaltige Bibliothek, alle für das praktische Sammeln in Frage kommende Literatur enthaltend, steht den Mitgliedern zur Verfügung.

-Gäste stets willkommen.

**Entomol. Gesellschaft „Celsia“, Berlin.**

Versammlung jeden Sonnabend nach dem 1. und 15. des Monats im Restaurant Rudolf Werner, Raupachstr. 6, 2 Minuten vom Bahnhof Jannowitzbrücke.

Gäste stets willkommen.

**Verein für Insektenkunde, Bielefeld**

(früher entomol. Verein Lepidoptera).

Jeden 1. und 3. Mittwoch im Monat Versammlung im Restaurant Modersohn, Niedenstrasse. Gäste willkommen.

**Entomologischer Verein Braunschweig.**

-Jeden 1. und 3. Dienstag im Monat abends 9 Uhr Sitzung in „Dannes Hotel“. Gäste stets willkommen.

**„Aurora“, Entomolog. Verein, Breslau.**

Sitzung jeden Donnerstag 8 $\frac{1}{2}$  Uhr im Restaurant „Winkler“, Neue Schweidnitzerstrasse 7/8. Gäste stets willkommen.

**Verein für schlesische Insektenkunde zu Breslau.**

Sitzungen alle Freitage, abends 8 $\frac{1}{2}$  Uhr. Vereinslokal: Gasthaus zum „gelben Löwen“, Oderstr. 23. Gäste sind willkommen.

**Entomologen-Club Brötzingen.**

Sitzungen jeden Samstag nach dem 1. und 15. jeden Monats von 1 $\frac{1}{2}$  Uhr ab im Gasthaus zur Linde.

Gäste sind sehr willkommen.

**Entomologischer Verein Chemnitz.**

Gegründet 1882.

Mitgliederzusammenkunft allwöchentlich Donnerstag abends 8 $\frac{1}{2}$  Uhr im Restaurant „Kronprinz“, Hartmannstr. 13. Entomolog. Zeitschrift und Entomolog. Rundschau liegen aus. Gäste willkommen.

**Entomologischer Verein Coblenz**

(für Coblenz und Umgegend).

Die Versammlungen finden jeden ersten Donnerstag im Monat, abends von 8 Uhr ab im Vereinslokale, Weinrestaurant Fritz Scherer, Gördenstrasse statt. — Gäste willkommen.

**Entomologischer Verein Darmstadt.**

Sitzung jeden Freitag abend 9 Uhr Kiesstrasse 69 (Restaurant Rehberger).

**Ent. Verein „Atropos“ Dresden.**

Jeden Montag abends 9 Uhr Versammlung im Vereinslokal Neumarkt 14, „Bayrische Krone“. Gäste willkommen.

Am 21. Februar findet Kauf- und Tauschabend im Vereinslokal Neumarkt 14, „Bayrische Krone“, statt. Anfang 9 Uhr. Gäste sind jederzeit herzlichst willkommen.

**Entomolog. Verein „Iris“ zu Dresden.**

Im Vereinslokal „Hauptrestaurant des Zoologischen Gartens“, Tiergartenstrasse 1, finden Mittwochs von 8–11 Uhr abends

**gesellige Zusammenkünfte**

statt, bei denen die dem Vereine zugegangenen literarisch-entomologischen Neuerscheinungen ausliegen. Am ersten Mittwoch jeden Monats ist Hauptversammlung, in der geschäftliche Dinge erledigt werden.

Gäste sind willkommen. *Der Vorstand.*

**Wuppertaler Entomologischer Verein Elberfeld.**

Sitzung jeden 2. und 4. Donnerstag im Monat, abends 1 $\frac{1}{2}$  9 Uhr, im Restaurant Reichshof, Elberfeld, Neustrasse 16.

Gäste stets willkommen.

**Entomologische Vereinigung Erlangen.**

Am 12. Januar 1910 hat sich obige Vereinigung gegründet. Jeden 1. und 3. Dienstag im Monat im „Fuchsen“ Vereinsabend. Gäste stets willkommen.

**Frankfurter Entomologische Gesellschaft Frankfurt a. M.**

Restaurant Stier, Scharnhorststrasse 18.

**Lepidopterolog. Verein Frankfurt a. M.**

Vereinsabend Donnerstags 9 Uhr abends im Börsenrestaurant.

**Frankfurter Entomologische Vereinigung.**

Vereinsabende alle 14 Tage am Dienstag abends 9 Uhr im Restaurant zum Hopfengarten, Scharnhorststrasse 18.

**Entomologenklub Freiburg i. B.**

Jeden Donnerstag Abend 9 Uhr Zusammenkunft im Hotel „Post“, Eisenbahnstrasse. Gäste willkommen.

**Entomologische Vereinigung Freiburg i. B.**

Zusammenkunft jeden Dienstag 9 Uhr abends im Parkhotel. Interessenten stets eingeladen.

**Entomologischer Verein „Lepidoptera“ Gera.**

Jeden ersten Montag im Monat Versammlung im „Ratskeller“ am Markt. Gäste immer willkommen.

NB. — Die *Fauna der Grossschmetterlinge von Gera und Umgegend* mit einer wissenschaftlichen Arbeit über „Psychen“ als Anhang kann durch den Verein zum Preise von M. 1.— oder im Austausch gegen gleiche von anderwärts bezogen werden.

**Entomologischer Verein Gotha.**

(Eingetr. Verein.)

Sitzung jeden Donnerstag abend 8 $\frac{1}{2}$  Uhr im „Bayer. Bierhaus“, Karolinenplatz 1. Vorsitzender: W. Hesse, Bürgeraue 4. Schriftf.: Thilo Pause, Erfurterlandstr. 9.

**Entomologischer Verein Hamburg-Altona.**

Die Vereinsabende finden jeden zweiten Donnerstag im Monat im Restaurant Rätzmann, Zeughausmarkt 35/37 I, und jeden vierten Freitag im Monat im Hörsaal des Naturhistorischen Museums, abends 8 $\frac{1}{2}$  Uhr, statt. Gäste sind stets willkommen!

**Entomologischer Verein Kaaden.**

Versammlung an jedem ersten Samstag des Monats um 8 Uhr abends in Barths Restaurant. Gäste herzlich willkommen.

Alle Zuschriften sind zu richten an

*Karl Wintersteiner*, Fachlehrer, Kaaden.

**Entomolog. Verein in Karlsbad.**

Gegründet 1887.

96 Mitglieder.

Vereinsabende jeden 1. und 3. Montag im Monat, abends 8 Uhr, im Vereinslokal Rest. zur „Goldenen Sonne“.

Gäste stets willkommen.

**Entomolog. Vereinigung Karlsruhe i. B.**

Jeden Mittwoch Zusammenkunft der Mitglieder im Restaurant „Zum Landsknecht“, Herrenstrasse, abends von 8 $\frac{1}{2}$  Uhr ab.

Gäste sind stets willkommen!

**Entomologischer Verein Koblenz a. Rh.**

(für Koblenz und Umgegend).

Vereinsabend jeden ersten Donnerstag im Monat, abends von 8 Uhr ab im Vereinslokal bei Fritz Scherer, Weinrestaurant, Gördenstrasse.

Interessenten stets willkommen.

**Entomologischer Verein Krefeld (nicht mehr Club). Gegr. 1905.**

Sitzung alle 14 Tage im Rest. Sevenich, Karlsplatz- und Evertstrassen-Ecke.

Gäste willkommen.

**Entomologischer Verein „Fauna“ Leipzig.**

Sitzungen Montags 8 $\frac{1}{2}$  Uhr im Börsenrestaurant. Vereinsbibliothek ca. 700 Bde. 128 Mitglieder.

Im Verein werden alle Insektenordnungen gesammelt und besprochen.

**Entomologische Vereinigung Liegnitz.**

Vereinsabende jeden 2. und 4. Montag im Monat, abends 8 $\frac{1}{2}$  Uhr, in der Gorkauer Bierhalle. Gäste stets willkommen.

**Entomologischer Verein Limbach i. Sa.**

Gegründet 1884. 42 Mitglieder.

Sitz „Kuhns Gasthaus“ Limbach. Vereinsabende jeden 1. und 3. Montag im Monat, abends 1 $\frac{1}{2}$  9 Uhr. Gäste sind stets willkommen.

**Münchener Entomologische Gesellschaft E. V. München.**

Jeden ersten und dritten Montag des Monats Versammlungen im Hotel „Stuttgarter Hof“, Marsstrasse 2.

**Entomologischer Verein Nürnberg.**

(E. V.)

Nach Beschluss der Generalversammlung vom 26. Oktober besteht die Vorstandschaft nunmehr aus folgenden Herren:

Vorstand: F. Städler, Maxfeldstr. 16b.

1. Schriftf.: H. Bosch, Labenwolfstr. 18II.

2. " F. Braster, Nbg.-Neuhausen 7.

Kassier: D. Kiessling, Fürth i. B., Theresienstr. 2.

Biblioth.: J. Menzel, unt. Feldgasse 4.

Die Versammlungen finden bis auf weiteres jeden 2. und 4. Dienstag im Monat im Restaurant Bellevue, Maxfeldstr. 14 statt.

Gäste willkommen! *Die Vorstandschaft.*

**Entomologenklub Pforzheim.**

Zusammenkünfte jeden Samstag abend 1 $\frac{1}{2}$  9 Uhr im Vereinslokal „Zum Bräuhauskeller“. Gäste jederzeit willkommen!

## Entomologische Vereinigung Plauen i. V.

Vereinsabende alle 14 Tage Dienstags in Hühns Restaurant, abends 9 Uhr.  
Gäste willkommen.

## Entomologischer Verein Ronneburg S.-A.

Sonntag den 13. Februar bis Sonntag den 20. Februar 1910 findet im Gasthof zum grünen Baum, Friedrichsheide bei Ronneburg, eine

## Entomologische Ausstellung

verbunden mit Kauf und Tausch, statt und sind hierzu Entomologen und Gönner herzlich eingeladen.

H. Scharch, Vorsitzender  
L. Etzold, Kassierer  
R. Daute, Schriftführer.

NB. Vereinsitzungen finden am 2. und letzten Sonnabend jeden Monat in Zinks Lokal statt.

## Stuttgarter Entomologen-Verein. (Gegründet 1869.)

Sitzung jeden Donnerstag Abend im Vereinslokal „Bauhütte“, Büchsenstr. 53.  
Gäste sind willkommen.

## Entomologen-Vereinigung für Turn und Umgebung.

Die Vereinsversammlungen finden jeden 1. und 3. Samstag im Monate statt, abends 8 Uhr im Vereinslokal „Zum Niederländer“ in Turn. Gäste stets willkommen.

Der Vorstand.

## Entomolog. Verein „Polyxena“, Wien VII, Neubaugürtel 24/26.

Gegründet 19 5. 100 Mitglieder.

Vereinsabende jeden Dienstag 8 Uhr abds. Eigene Zeitschrift: „Mitteilungen des Ent. Ver. Polyxena.“ In jeder Vereinsitzung Vereinstausch mit reichlichen Angeboten und Nachfrage. Tauschvermittlung auch nach auswärts. — Grosse Bibliothek, deren Werke auch an auswärtige Mitglieder kostenlos verliehen werden. — Wissenschaftliche Vorträge, Diskussionen etc. etc.  
Gäste stets willkommen.

## Entomologische Vereinigung „Sphinx“ in Wien XVI,

Neulerchenfelderstrasse 79, Alois Altermanns Gasthaus. Sitzung jeden Dienstag, abends von 7—9 Uhr. Gäste stets willkommen.

## Entomologische Vereinigung Zeulenroda und Umgebung.

Sitzungen alle 14 Tage (Montags) im Café Rudolf (Tuchmarkt).  
Gäste stets willkommen!

## Coleopteren u. a. Insektenordn.

### Käfer von Neu-Guinea.

40 schöne grosse Exemplare in 20 Arten, darunter Cicindelinen, Luvaniden Sagra, bestimmt gute Qualität, für nur M 6.— excl. Porto

Ernst A. Böttcher, Berlin C. 2.

### Käfer aus Südfrankreich.

200 Stück tadellose Käfer in über 70 grösseren Arten von der Riviera und den Seealpen gebe ich für nur 12 M. (Nachnahme).

Ch. Gerings

7 rue des Prés, Nizza (A.-M.), Frankr.

### Jeder Käfer

## 3 Pfennig!

Liste versendet gratis und franko

Robert Meusel

Jánospuszta bei Szokolya, Hont-megye, Ungarn.

Gespensflaukäfer 2, Hexarthr. Deyrollei 5, Eur. Titan 4, Odontol. Wollast Paar 3,50, Catoxantha op. 0,60, Demochroa grat. 0,80, Callopius Castelnandi 3, Agestrata Orichali 2, Xylorrhiza venosa 1,25, Xylotrupes Gideon, ♂ sehr gross, Paar 1,50 M. 100 Käfer aus Perak und Sum = 10 M. Nester des Schneidervogels à 1 M. in ganzen billiger.

Jachan, Friedenau, Menzelstrasse 35.

## Hemipteren-Preisliste

sendet umsonst und portofrei

Robert Meusel, Jánospuszta bei Szokolya Hont-megye, Ungarn.

## Habe abzugeben:

je einige Exemplare von: Mesocarabus Genei Krausse Born. 3—4 M., Macrothorax morbillosus Arborensis Krausse 50—70 ♂, Percus cylindricus 50 ♂, Necdalis major 40—50 ♂, Anthaxia candens 20 ♂.

Anton Hintermayer, Faistenhaar, Sauerlach (Bayern).

Wertvolle, wissenschaftlich geordnete

## Käfersammlung

nur Inländer, en bloc zu verkaufen.

Otto Staudacher, Düsseldorf, Hubertusstr. 28.

## Unpräparierte Käfer

aus Deutsch-Ostafrika gegen bessere Schmetterlinge jeder Art zu vertauschen gesucht. Auch Tausch von Schmetterlingen gegen solche.

Widmer, Notar, Eppingen (Baden).

## Coleopt. Meistgebot.

Calipogon relictus Semenovi, ost asiat. Riesenbock, die einzige überlebende Spezies einer im palaearkt. Gebiet ausgestorbenen Rasse hat in wenigen Stücken zu vergeben

Dr. A. Moltecht, Wladiwostok.

## Das „Wandelnde Blatt“

(Phyllium pulchrifolium). Befruchtete Eier hier von Stück 1,50 M. Hochinteressante Zucht! Porto und Packung 30 ♂.

Karl Zacher, Berlin SO. 36, Wienerstr. 48.

## Lepidopteren.

### a) Angebote.

## Puppen.

Attac. preyeri à Stück —.35, Dtzd. 3,50 M.  
Doritis apollinus à St. —.70, „ 6.— „

## Eier.

Anth. yamamai Dtzd. —.60, 100 St. 4.— M.  
Rhod. fugax „ —.80, „ „ 5.50 „  
Perison caecigena „ —.80, „ „ 5.— „

Ernst A. Böttcher, Berlin C. 2.

## Lyaena idas Rbr.

aus der Sierra Espunna (S.-Spanien) vom Sommer 1909. Prachtstücke ♂ 6, ♀ 8 M. netto.  
Max Korb, München, Akademiestrasse 23.

Eurhipia geyeri (Yokohama) à 1, IIa. —.50, orthostixis sp. (Yokoh.) à 1,50 Calpe excavata (Yokoh.) à 1,50, Melanargia halimede (Korea) à —.50, per Dtzd. 5, Argynnis laodice (Korea) à —.40, p. Dtzd. 4, Argynnis neriffe (Korea) à —.90, per Dtzd. 9, 11 Terias hecobe (Yokoh.) 2, 17 Terias laeta (Yokoh.) 2 M. Porto extra. Nur gegen Voreinsendung.

Georg Kon, Cambridge, Sidney Street 54.

## Folgende

## Falter

gute Qualitäten sind in Tüten abzugeben:

Morpho achilleides . . . . M. 1.—  
" epistrophis ♂ . . . . " 1.25  
" do. ♀ . . . . " 1.50  
Attacus atlas ♂ . . . . M. 1.50  
" do. ♂ . . . . M. 2.— bis 3.—

Ernst A. Böttcher, Berlin C. 2.

## Puppen! Puppen!

Attacus atlas M 2.—, Gräs. isabella 2,80, Att. ricini 0,90, cynthia 0,15; luna 0,60, Acherontia stix 1,0; Lor. apollinus 0,60, Pap. ajax 0,65, turnus 0,65, crespontes 0,65, trolus 0,65, philenor 0,65, hirsuta 1,20. Porto- und Packung 0,30 M.

Carl Zacher, Berlin SO. 36, Wienerstr. 48.

## Paläarkten! Paläarkten!

Orn. aeacus ♂ 4,50, Pap. protenor —.60, rhetenor ♂ —.60, ♀ 6.—, Stich. hoqua 8.—, Pap. xuthus ♂ 2.—, ♀ 3.—, arcturus 2.—, bianor 3.—, polites ♂ —.50, ♀ 0,90, paris gross 2,50, euryphilus —.40, Irias pyrene —.40, Apat. fuloa ♂ 6.—, ♀ 7.—, S. chandra —.80, Lim. elwesi 4.—, Pant. punctata —.60, Var. japonica —.80, canacea 2.—, Ceth. biblis —.80, Jun. almana —.40, Hest. nama —.40, septentrioneris —.30, Char. polycena —.60, ♀ 5.—, Stib. niceae —.30, Athyma perius —.60, Pap. sarpedon —.30, Eur. charonda ♂ 10.—, Cab. erocale —.20, athamas —.30, E. mideamus —.40 M. Alles Ia. in Tüten.

Carl Zacher, Berlin SO. 36, Wienerstr. 38.

## Japaner Eier und Puppen.

Anth. yamamai, Call. japonica 40, Rhod. fugax 80 ♂ p. Dtzd., Futter: Eiche, in grosser Anzahl, Puppen: Papilio xuthulus à Stück 1 M., Phil. cynthia var. pryeri, Stück 30 ♂ nur gegen Voreinsendung oder Nachnahme; Porto extra.

Max Rudert, Chemnitz, Mühlenstr. 47.

## Cuc. argentia-Puppen

100 = 3,50 M., à Dutz. 50 ♂, nicht unter 3 Dutzend gegen Nachnahme oder Voreinsendung versendbar. Porto extra. Artemisiae-Puppen 30 ♂.

H. Hoffmann, Berlin, Willib.-Alexisstr. 6 II.

## Seltenheit.

Der noch nie angebotene, von den Salomonen stammende

## Batocera-Armata.

Zu erfragen in der Exped. d. Bl.

## Tausch.

Gespannte Falter: atalanta, io, noticae, antiopa, ligea, tau, ab. traperaria, prasinana, dominula in Anzahl gegen Palaearkten. Einige gebrauchte Glaskästen gebe ebenfalls in Tausch oder gegen bar.

Eichhorn, Fellhammer, Schles.

## Sciapt. tabaniformis

Puppen im Frassstück eingesp. schlüpf. i. Febr. Dutz. 2 M. Vorrat ca. 20 Dutz.

## Cuc. argentea.

Puppen i. Gespinst, garant. schmarotzerfrei, Dutz. 60 ♂. Vorrat genügend. Porto und Kistchen 30 ♂. Nur Nachnahme.

J. Andorff, Hamburg 4.

**Zu 1/4 Stdgr.-Pr.**

meist in gr. Anz., I. Qual. empfiehlt:

P. podalirius, alexanor, machaon, xuthus, T. cerisyi, polyxena, rumina, D. apollinus, P. apollo, delius, mnemosyne, A. hippia, E. belenica, falloni, bella, eupheno, C. palamo, myrmidone, aurora, L. populi, P. v. vulkanica, M. matura, cynthia, A. ines, elisa, pandora, D. chrysipus, M. titania, E. sedakowi, L. briseis, nana, mniszeci, P. antulus, amphidamas (A. atropos, 10 St. Riesen für netto 7 M), L. populi, ocellata, tiliae, L. ligustri, convolvuli, D. elpenor, porzellus, St. fagi, N. toreva, trepida, Lp. argentina, O. v. judaca, C. confusa, D. abietis, L. comosa, L. l. nigrum, M. alpicola, populi, B. quercus, serrula, dawidis, josua, M. Dickmanni, O. pruni, D. fasciella, P. ottus, E. versicolora, A. selene, P. caecigena, P. pyri, gr. spini, nuri dionalis, A. tau, P. fenestrella, A. strigula, janthina, castanea, helevetina, simplonica, D. templi, M. maura, H. amica, P. chryson, P. albicularia, L. flexuosa, Boisd'effaci, T. messrae, Gr. kogenhoferi, P. illunaris v. sancta, lunaris, tirtlua, flavomaculata, C. alchymista, L. elegans, C. fraxini, electa, puerpera, dilecta, sponsa, promissa, pacta, fulminaria, diversa, U. sambmaria, G. derasa, Sp. zatima, Ryp. metelkana, O. louvi, A. caja, villica, testudinaria, hebe, E. pudica, C. hera, magna, E. v. punctigera, M. conjuncta, C. cossus, P. castanea und noch viele andere Arten Puppen v. P. podalirius, C. argentea, Dtz. 80 ♂, E. jacobaeae 50 ♂, A. orizuba St. 60 ♂

**Exot. Schaustücke**

gespannt:

Orn. urvilliana ♂ ♀ M. 17.50, heruba 6.—, pronomus 13.—, haepustus 3.—, minos 5.—, brokeana ♂ 3.—, Pap. quenlaudicus ♂ ♀ 2.—, ulysses ♂ 4.50, ormenus ♀ 4.—, blumei sup. 3.—, ascalaphus ♂ 1.50, P. mariana 4.50, A. atlas Riesen ♂ 2.—, Ac. isis ♂ 5.—, Ph. conspiciator 2.50, S. Am. P. bolivar 6.—, drucei 2.—, callias 4.—, B. hypoxantha 7.50, M. peleides e. l. 1.50 etc. In Tüten etwas billiger. Cent. 100 St. in ca. 40—50 Arten 12—20 M.

Käfer, Riesen Chat. atlas ♂ M. 3.—, M. elephas etc.

H. Lütke, Breslau, Bohrauerstrasse 28.

**Pap. Machaon-Puppen**

Dutzend 75 ♂

ca. 400 unbestimmte Käfer hiesiger Gegend, meist Carab. und Cerambyciden, für 3 M. bar oder 12 M. Tauschwert, gegen Falter abzugeben, desgleichen Jahrgang 20, 21 und 22 der entom. Zeitung. Nehme auch gewöhnl. Falter Ia. Qual., wie C. phieomone, apollo, Exebien, Satyrus etc.

Oberveterinär Schmidl, Hanau a. M. Bogenstrasse 13 I.

**Habe abzugeben:**

Falter Ia. e. l. 1909, gespannt, 40 Stück antiopa à 10 ♂ und 24 Stück hyale à 5 ♂. Am liebsten im Tausch gegen Schwärmerpuppen.

Alfred Kieper, Liegnitz, Heinrichstr. 18 b.

**Puppen**

garantiert gesund und kräftig

von Sat. spini M. 2.20, Cucul. scopariae M. 3.—, Porto 30 ♂ pro Dutzend. Unbekannten Herren mache ich nicht Voraus-sendung. Tausch gegen tadellose palaearkt. seltene, oder südliche Colias, Lycaenen, Sphingiden, Arctien und Zygaenen ange-nehm. Nichtentsprechendes bleibt unbe-antwortet.

Wilhelm Seligmann, Wien II, Schüttelstr. 51.

**Sat. pyri-Puppen**

pro Dutzend M. 2.50, A. casta M. 2.50, M. croatica pro Dutzend M. 8.— gibt ab

Hans Siroboda, Wien XV Goldschlagstr. 30. II/26.

**Biete an:**

Eier plumigena 30, Raupen pl. gutta 240, Puppen versicolora 180 ♂ das Dutzend. Keine Inzucht. Auch Tausch.

Oscar Schepp, Heidelberg.

**Falter! Falter!**

Thais cerisyi ♂ —.60 M. ♀ 1.— M., Van. v. polaris e. l. —.50 M., Mel. didyma v. caucasica ♂ 1.25 M., ♀ 2.50 M., Arg. v. fugal ♂ —.25 M., ♀ —.50 M., hecate v. caucasica 1.— M., Jasp. celsia e. l. 1.— M., Acron. almi e. l. 1.20 M., Anarta, cord. v. aethiops —.50 M., Iaponica 5.—, Sesia speciformis e. l. —.30 M.

G. Boidylla, Berlin W. 35 Kurfürstenstr. 144.

**Attacus edwardsi**

Puppen à 3.— M., atlas à 2.50 M., sofort lieferbar. Nur kräftiges Material!

G. Boidylla, Berlin W. 35, Kurfürstenstr. 144.

**Sofort lieferbar:**

100 Eulen- und Bärenraupen, ca. 50 verschiedene Arten 6.50 M. Futter: Kohl und niedere Pflanzen.

G. Boidylla, Berlin W. 35, Kurfürstenstr. 144.

**Freiland-Eier**

von grossen Weibchen, fraxini Dutzend 25 ♂, 100 Stück 1.50 M., sponsa Dutzend 20 ♂, 100 Stück 1.20 M., nupta Dutzend 10 ♂, 100 Stück 60 ♂. Porto 10 extra.

A. Fichtmüller, Fürstenwalde.

**Tausch:**

100 Stück P. mnemosyne abzugeben. Gegen bar 1/4 Stgr. Im Tausch für Briefmarken 50% Rabatt.

W. Haderlein, Lang-Enzersdorf bei Wien.

**Puppen**

von Cer. Furcula per Dutzend M. 5.50, Porto und Verpackung 30 ♂, gegen vorherige Kasse abzugeben; ev. ist mir auch Tausch erwünscht in Puppen von Ocellata, Populi, Filiae oder sonstige bessere Schwärmerpuppen.

R. Block, Frankfurt a. M., Töngesgasse 22.

**Pracht-Exoten!**

Serie Tonking und Salvatty, m. Orn. pegas und selt. Pap. 20 M., Serie Molukkon, Ceram etc. mit Orn. oblong. oder urvill. u. ff. Pap. 18 M.; m. Crösus ♂ 22 M. 50 von Peru mit Agrias u. 3 bess. Morpho 20 M. 30 versch. Charaxes 18 M. Gespannte gute Tütenfalter. Voreinsendung und 80 ♂ Spesen.

C. Wimmers, Basel, Kandererstrasse 36.

**Las. quercus v. Alpina:**

Puppen kann noch 12 Stück à 50 ♂ abgeben

E. Hacke, Uelzen.

Noch abgebbare überwinterte

**Eier:**

Lem dumi 30, Had. gemma 100, porphyrea 25, Polia rufocincta 50, chi v. olivacea 100, Mis. Cimaculosa 50, oxyacanthae 10, Mesog. acetosellae 35, Orth. helvola 10, pistacina 25, Cat. electa 30, Amoc. caecimacula 25, Amph. pyramidea 10 ♂ pro Dutzend. Porto extra.

Arno Wagner, Waidbruck, Südtirol.

**Arctia testudinaria.**

Eier dieses prachtvollen Bären liefert wieder im Mai und empfiehlt es sich, jetzt schon zu bestellen. Falter erscheint im Herbst. Futter Löwenzahn und Salat. Zucht leicht. Die Eier stammen von nur im Freien gesuchten ♀♀ und sind sicher befruchtet. Dutzend 50 ♂, Porto extra.

Arno Wagner, Waidbruck, Südtirol.

**Orrh. fragariae.**

Eier dieser viel begehrten Enle liefert wieder im März. Dutzend 40 ♂. Zucht sehr leicht, Futter alle niederen Pflanzen.

**Exaereta ulmi.**

Eier dieses violettgrauen Spinners liefert Mitte April. Dutzend 50 ♂, Futter Ulme.

**Saturnia pyri.**

Eier ex Südtirol, grosse dunkle Falter erg., Dutzend 20 ♂, Zucht leicht, Futter fast alle Baumpflanzen.

**Endromis versicolora.**

Eier davon Anfang März. Dtzd. 20 ♂

**Aglia tau.**

Eier davon im April. Dutzend 20 ♂

**Dicran. erminea.**

Eier davon im Mai. Dutzend 40 ♂. Zucht sehr leicht, Futter Weide, Pappel und Aspe. Porto und Verpackung extra.

Arno Wagner, Waidbruck, Südtirol.

**Abzugeben:**

6 Dutzend euphorbiae-Puppen à 60 ♂, 10 Stück cecropia-Puppen zu 80 ♂. Bei ganzer Abnahme M. 3.50. Post und Kiste 25 bzw. 40 ♂.

K. Zeinermann, Dux, Kohlengasse 368.

**Kräftige Puppen!**

S. pyri, spini 250, pavonia 90, ligustri 100, ocellata 120, euphorbiae 80, podalirius 120, polyxena 100, E. jacobaeae 50 ♂ per Dutzend. Mad. salicalis 40 ♂ per Stück. Gustav Seidel, Hohenau, Nied.-Oesterreich.

**Um zu räumen!**

einzelu oder en bloc gegen bar abzugeben:

Ia. Qualität

1909.

10 Atropos e. l.	24 Casta ♂ ♀ e. l.
35 Convolvuli	20 Sp. sordida e. l.
80 Apollo ♂ ♀	32 Pavonia merid. e. l.
15 Machaon	9 Pernyi
20 Podalirius	30 verschiedene Alpenfalter
35 Th. Polyxena	Bryonie, Phycom., Dapl., Hyalle etc.
20 Amphidamas e. l.	
20 Dilus	
6 Atalanta	
7 Ap. Iris	

Südtiroler! **E. Hecht, Meran** Villa Margarethe.

**GEGEN MEISTGEBOT!**

# Im Tausch

gebe ab gegen Zuchtmaterial oder Tütenfalter:

- 1 Stück Sat. atlantica
- 5 " " pyri
- 9 " " Att. orizaba
- 1 " " Act. selene
- 4 " " luna
- 8 " " Anth. pernyi
- 5 " " yamamai
- 2 " " roylei
- 5 " " Plat. cecropia
- 6 " " Tel. polyphemus
- 1 " " Cric. trifenestrata
- 6 " " Phil. cynthia
- 1 " " Cat. v. clara
- 1 " " Eacl. imperialis
- 3 " " Call. promethea

sämtlich gespannt.

L. Büchling, Bielefeld, Dorotheenstrasse 9.

Bis Anfang April lieferbare

## Raupen:

P. apollo kl. 50, erw. 100, Mel. cinxia 20, A. daphne 100, M. galathea 60, Sat. semele 60, hermione 100, v. cordula 100, Agr. fimbria 100, comes 100, Rh. detersa 30, Gnoph. furnata 65, obscuraria 100, A. villica 65, testudinaria 400, E. cribrum v. punct. und v. cand 50, Leuc. lythargyria 50, O. fragariae kl. 100, erw. 200 ♂, pro Dtzd. Porto und Verpackung extra.

Arno Wagner, Waidbruck, Südtirol.

Im Laufe der Saison

## lieferbare Schwärmer-Eier:

Deil. vespertilio 60, elpenor 20, euphorbiae 15, gallii 50, hyppophaes 600, P. proserpina 60, Sm. ocellata 10, populi 10, Dil. tiliae 10, Sph. ligustri 15, H. pinastri 10, M. stellatarum 20 ♂ pro Dtzd. Porto extra.

Arno Wagner, Waidbruck, Südtirol.

Im März und April lieferbare

## Eier:

Orrh. rubiginea 15, ab. unic. 20, ab. graslini 40, Van. punctata 10, ab. immac. 40, veronicae 35, vaccini 10, rutiella 30, Ast. nubeculosa 30, Cal. exoleta 30, M. leucophaea 30, P. rubricosa 20, Val. oleagina 20, Pan. piniperda 25, Taen. incerta 10, miniosa 15, gothica 10, munda 25, ab. immac. 30, stabilis 10, populati 40, pulverulenta 10, Pap. podalirius 50 ♂ pro Dtzd. Porto extra.

Arno Wagner, Waidbruck, Südtirol.

# Im Tausch

event. gegen bar abzugeben **Ia. Falter**, frisch (meist 1909) tadellos gespannt, zum Teil aus den Seealpen mit Ortsangaben: \*Parn. apollo ♂♀ (schw. Alb), v. meridionalis ♂♀, \*Th. v. medicata ♂♀, \*L. daplidice ♂♀, \*Ant. euphenoides ♂♀, \*him. rivularis ♂♀ (camilla), Pol. egea ♂♀, Van. io ab. fischeri ♂, atalanta ab. merryfieldi ♂, \*Mel. v. provincialis ♂♀, \*phoebe ital. ♂♀, \*Mel. athalia v. magna ♂♀, \*didyma v. merid. ♂♀, Arg. v. cleodoca ♂♀, \*hyc. v. corétes ♂♀, \*argyrognomon v. calliopis ♂, \*amandus ♂♀, hylas v. nivescens ♂, \*coridon ab. pallida ♂♀, iolas ♂♀, \*sebrus ♂♀, minima ital. ♂♀, \*cyllarus v. coelestina ♂♀, melanops ♂, arion v. obscura ♂♀, Sp. convolvuli ♂♀, Eum. regina ♂♀, Arct. fasciata v. esperi ♂♀, quenselii ♂♀, \*Zyg. achillae v. bellis ♂♀, v. bellis ab. confluentis ♂, \*filipendulae ab. citisi ♂♀, v. astragali ab. flava ♂, \*rhadamantus ♂♀.

\*In Anzahl; ab. flava nur gegen Seltenheiten. Angeboten sieht entgegen

A. Kaufmann, Cannstatt, Ludwigstr. 17.

## Hyperchiria pamina und aurosea.

### Schmetterlinge

gespannt, sind abzugeben das Paar ohne Fehler 10 M., mit ganz kleinen Mängeln 8 M.

### Puppen:

Anth. mylissa à M. 1.80, roylei M. 2.—, Att. edwardsii M. 2.50, ocizaba 50 ♂, Copaxa lavendera M. 4.25, Hyp. buddlegi M. 1.20, Plat. cea nothi M. 1.20, incarnata M. 2.25, Telea polyphemus 25 ♂, Hyp. pamina M. 4.—

Zoologischer Garten, Cöln (Rhein).

## Ia. pal. Falter

frisch und sauber gespannt, in einigen 100 besseren, feineren Arten aus Spanien, Schweiz, Südfrankreich, Algerien, Syrien, Bosnien, Dalmatien, Transbaikalien, Amur, Ussuri, Alai. Geb. extr. zu coulantem Preis. Auf Wunsch Liste. Hiesige Herrn Entomologen sowie der Umgebung lade zur persönl. Besichtigung höfl. ein.

Emil Kerler, Stuttgart, Gutenbergstr. 118.

## Palaearten!

## Exoten!

Pyrameis Indica 1.—, Apatura Sordida 2.50, Kallima Inachis (Blattschmetterling) ♂ 1.—, ♀ 1.75, Discophora Tullia —.80, Delias Pasithoë ♀ —.75, Descombesi ♀ —.70, Hebomoia Glaucippe (Riesenaurosa) —.50, Euthalia Appiades —.30, Papilio Paris —.80, Ganesa 1.20, Agenor ♀ —.95, Chaon ♀ 1.20, Castor ♀ 1.50, Anticrates —.40, Slateri 1.80, Hestina Persimilis —.40, Athyma Mahesa —.30, Irias Pyrene (prächtig) —.30, Danaus Septentrionis ♀ —.25, Aglea ♀ —.25, Cirrhochroa Aoris ♀ —.40, Hypolimnas Bolina ♀ —.90, ferner folgende prächtig blauschillernde Arten: Apatura Namouna —.80, Euploea Midamus ♂ —.30, ♀ —.40, Penoa Deione ♀ —.60, Stictoploea Hopei ♀ 1.30, Elymnias Leucoecyia ♀ —.30, Undularis ♀ —.25, Ia. und in Tüten. Kasse voraus, Nachnahme. Porto etc. 30 ♂. E. Werner, Rixdorf-Berlin, Weserstr. 208.

## Puppen:

Levana 3, ocellata 10, ligustri 10, tilia 10, euphorbia 5, vinula 5, tau ♂ 10, ♀ 15 ♂. In grösserer Anzahl sind noch levano und tau vorhanden, welche ich für N.-A. Spinner-P. auch tauschweise abgebe. Galli längst vergriffen. Versand 25 ♂.

Bruno Beyer, Lucka (S.-Altenb.)

## Puppen für bar:

Saturnia pavonia (carpini) Stück 10 ♂, Porto 30 ♂, Eupithecia silenata Stück 25 ♂, Porto 30 ♂.

A. Grüssbach, Schreiberhau (Riesengebirge) Weisbachstrasse 384.

## Winterzucht!

**Szenthomis phegea-Raupen** von der Mittelmeer-Küste, <sup>3</sup>/<sub>4</sub> erwachsen, 25 Stück 1 M., Futter: Salat etc.

Cand. Kluge, Tübingen, Hafengasse 4 I.

## Puppen

1 Dutzend D. euphorbiae .80, 100 Stück Pieris brassicae 120 ♂

## Falter 1909:

100 Stück P. alalanta 5,50, 150 Stück (28 Arten) 5 M.

Porto und Packungsspesen extra.

Rud. Kasperek, Wien 16/2, Hasnerstrasse 3.

Für M. 2.— (incl. Spesen) versende, so lange Vorrat reicht,

## Puppen

4 S. cynthia, 4 C. promethea, 4 S. populi, 4 S. ocellata.

Ferner erbitte Vorbestellungen auf

## Raupen

Aph. hyperanthus 50, M. rubi 50, D. seleznitica 40, D. fäselina 100, C. potatoria 40 ♂ per Dutzend.

Puppen davon später 1/4 teurer.

F. Wucherpfennig, Göttingen, Groner Chaussee 52 a.

## Süd-Afrika-Puppen:

Capaxa flavinata M. 1.75, Bunea alcinoë M. 1.— Einige Hundert Sikkimfalter II., aber guter Qualität, nur ansehnliche Falter mit Papilios etc., um zu räumen, zu M. 3.50 per 50 Stück franko.

B. Gehlen, Berlin-Wilmersdorf Mecklenburgische Strasse 90.

## Seltene Afrikaner

wie Antimachus, zalmosis blau und grün, P. theorini, dardanus und ♀ hippocoon, illyris Char. nichetes, laodice, protoclea, imperialis, hildebrandti, falcata, zingha; E. brachyura sowie mehrere Hundert andere richtig bestimmte Arten sind im Tausch abzugeben. Seltenheiten nur gegen mir fehlende Afrikaner. Tauschlisten erbittet H. Gerresheim, Köln-Ehrenfeld.

## Endrom. versicolora-

Puppen Dtzd. 1.50 M.

Eier von Poeciloe populi Dtzd. 15 ♂ Porto 20 bzw. 10 ♂

H. Briest, Frankfurt a. M. Gutleutstr. 206.

## Parn. jaquemonti

♂♀ 18, xuthus ♂♀ 5, xuthulus ♂♀ 8, puziloi ♂♀ 10, Terac. nouna eigener Fang ♂ 7, Coss. terebra ♂ 6 M. u. s. w.

Für Vereine: 9 ♂♀ Arctia quenselii zus. 20, 6 ♂♀ fasciata 12, 5 ♂♀ eupheno 4.50, 8 ♂♀ cordula 3, 5 ♂♀ eumedon 2, 10 ♂♀ Zyg. v. astragali 3 M. Alles tadellos. Liste auf Verlangen. Porto extra.

Karl Andreas, Gonsenheim b. Mainz.

## Saturnia Atlantica Smerinthus Atlanticus.

Im Mai trifft ein Posten lebenskräftiger befr. Eier von Algier ein. Preis brieflich. Bestellungen jetzt erbeten.

Sm. tiliae, populi, S. pavonia, bucephala, pyri, porzellus, euphorbiae-Puppen nehme im Tausch gegen seltenes Algiermaterial. Las. trifolii, Ocusgyna, buegenini, Catocala nymphaea und vieles andere vertauscht gegen Konvenientes. Eier: yamamai 50, fugax 75 ♂.

Kurt John, Leipzig-R., Lilienstrasse.

## 40 Stück Hera-Raupen

40 Stück v. sicula-Raupen, 60 Stück Caja-Raupen, bereits alle erwachsen, hat abzugeben im Tausch gegen Exoten oder gegen bar. Angebote sieht entgegen

Franz Muier, Ulm a. D., Platzgasse 12.

# Winkler & Wagner

vormals Brüder Ortner & Co.

Naturhistorisches Institut und Buchhandlung für Naturwissenschaften

Wien XVIII, Dittesgasse No. 11

(ständige Lieferanten fast sämtlicher Institute und Museen der Erde)

empfehlen sich zur Lieferung aller entomologischen Bedarfsartikel in bisher unübertroffener Güte und Zweckmässigkeit, als:

Netze, Klopfschirme, Köderlaternen, Tötungsgläser, Sammelschachteln, Nadeln, Spannbretter, Präpariernadeln, Raupenausblasapparate, Behälter für Zucht und Aufbewahrung, Sammlungsladen und Schränke aus eigener, mit neuesten Holzbearbeitungsmaschinen eingerichteter Werkstätte mit elektrischem Kraftbetrieb, Mikroskope, Lupen etc. etc.

**Hauptkatalog 8** mit 673 Notierungen und über 300 Abbildungen steht gegen Einsendung von — 80 M. = 1 Kr., die bei Bestellungen im Betrage von 8 M. = 10 Kr. aufwärts vergütet werden, zur Verfügung.

Spezialbuchhandlung für Entomologie. — Grösstes Lager (ca. 8000 Nummern) von entomologischen Werken und Separatdrücken.

Bei Bedarf bitten wir Offerte zu verlangen.

Lepidopteren und Coleopteren des paläarktischen Faunengebietes in tadelloser Beschaffenheit mit genauen Fundortnachweisen zu billigsten Nettopreisen.

Soeben erschien: **Dublettenliste 4 paläarktischer Lepidopteren**, ca. 3000 Formen enthaltend; dieselbe steht Interessenten kostenlos zur Verfügung.

Tauschangebote in Lepidopteren und Coleopteren stets willkommen und tauschen wir uns besonders erwünschte Arten — oft auch gewöhnliche — gerne ohne Abzug (andere mit 1/4 Abzug) ein.

# Sammel-Mappen

zu

## „Seitz, Grossschmetterlinge“.

Vielfachen Wünschen unserer Mitglieder und Abonnenten auf den „Seitz“ nachgebend, haben wir uns entschlossen, mit Ausgabe der **Einbanddecken zum I. Bande** (Rhopalocera palaeartica) gleichzeitig eine **Sammel- und Aufbewahrungsmappe** für die **Lieferungen der noch nicht abgeschlossenen Bände** in Auftrag zu geben. Die Mappe wird einfach, aber gediegen und zweckentsprechend mit **Leinwandrücken** und **Leinwandklappen** ausgeführt und kann bei genügender Beteiligung zum billigen Preise von nur **65** per Stück (Porto für direkte Zusendung extra) geliefert werden. Wir bitten zu bestellen.

Hochachtungsvoll

Stuttgart.

Fritz Lehmanns Verlag G. m. b. H.

# O Entomologista Brasileiro.

Die einzige der Entomologie gewidmete Zeitung, welche in Südamerika erscheint.

Alle Entomologen Europas und Nordamerikas, welche in Tauschbeziehungen zu den Entomologen und Insektensammlern Brasiliens zu treten wünschen, müssen diese Zeitschrift abonnieren.

In Brasilien, welches mit Recht als das Insektenparadies bezeichnet wird, leben viele Entomologen, die den Wunsch haben, in Tauschverbindung mit ihren europäischen Kollegen zu treten.

Senden Sie bitte eine Postanweisung mit Frs. 10. — an M. le comte Amadeu A. Barbiellini, Rua Calvão Bueno n. 6, S. Paulo (Brésil). Eine Probenummer von 32 Seiten wird franko gegen Bezahlung von 1 Frs. zugesandt.

Alle Abonnenten geniessen das Recht einer Gratisanzeige. Die Direktion der Zeitschrift schickt entomologisches Material aus Brasilien den Herren Spezialisten, die auf die Zeitschrift abonniert sind, gerne auf Wunsch zum Studium.

Herr Dr. Max Bernhauer in Grünburg (Oberösterreich) hat in einer durch die Zeitschrift erhaltenen Sendung von 100 Stück Staphylinidae mehr als 40 für die Wissenschaft neue Spezies gefunden.

Entomologen der ganzen Welt, abonnieren auf die Zeitschrift

O Entomologista Brasileiro.

# E. Lassmann's Nachfolger

Halle a. S. \* \* \* Alter Markt 24.

Fabrik und Versand von Insektenkästen und Spannbrettern.

Elektr. Kraftbetrieb. Sauberste Arbeit.

Man verlange Preisliste.

## Achtung!

Brehms Tierleben, III. Aufl., komplett, 11 Bd., elegant gebunden und tadellos neu erhalten, **billigst abzugeben**. Bitte um Angebote

Wenzl Schück, Podersam (Böhmen).

## Tausche

Jahrgang 1909 Wiener Ent. Zeitschrift, Oesterreich. Jubiläumsmarken 5, 10, 20, 25, 30, 35 Heller-Stücke. Edelreiser von wertvollstem Tafelobst (Birnen, Äpfel). Alles gegen Puppen oder ev. Tütenfalter.

J. Vimmer, Assistent d. pomolog. Inst. Bohonitz b. Brünn, Mähren.

Mein 4teil. zusammenlegbares, automatisches

## „Blitznetz“

System Bechter

ist mit und ohne Stock überraschend schnell und bequem zu handhaben. Viele Anerkennungen hervorragender Sammler.

Für den Fang fliegender Insekten erachte ich diesen Netzbügel recht praktisch und sehr bequem zu handhaben.

Prof. Dr. M. Standfuss-Zürch.

„Das Netz gefällt mir sehr gut“ ist ein ausgezeichnetes Netz!

American Entomological Co.

Georg Franck-Brooklyn N-Y.

Kompl. Netz mit grossem, vorzüglichem Beutel nur 3.50 M., Versandkosten 20 c. Reservebeutel 1 M.

Wilh. Bechter, Aalen i. Württ.

## Zur gefl. Beachtung!

Wir ersuchen hiermit die verehrl. Mitglieder höfl., alle noch rückständigen Mitglieds- und Inseratenbeiträge baldigst einzusenden. **Laut Statut** sind alle Ueberzeilen pränumerando zu zahlen und können wir deshalb neue Inserate nur dann aufnehmen, wenn die alten bezahlt sind. Es liegt somit nur im eigenen Interesse der Mitglieder, durch Pünktlichkeit in diesem Punkte unsere Bemühungen zu unterstützen.

Die Geschäftsstelle.

Wer liefert Engl. Tüllgaze zu Netzen, 20 Meter und stärkere Qualität zu Zuchtkästen, 10 Meter zu Engros-Preisen.

Offerten an

K. Müller, Apotheker, Gottmadingen, Baden.

Den geehrten Herren zur Kenntnis, dass ich Käfer und Falter im Ganzen gegenbar abgeben habe.

Josef Stadik, Dux i. Böhmen, Mariahilfstr.

## Entomologischer Verein Stuttgart

Gegründet 1869.

Sonntag den 27. Februar, nachmittags 3 Uhr, findet im Vereinslokal „Bauhütte“ ein

## Tauschtag

statt. Im Anschluss daran wird der II. Vorsitzende, Herr von der Trappen, einen Vortrag mit Lichtbildern über Wanderungen in der Eifel halten. Sowohl Stuttgarter wie auswärtige Entomologen sind hiermit zur Beteiligung freundlichst eingeladen.

Der Vorstand.

Von Dr. A. Seitz

# Die Gross-Schmetterlinge der Erde

wurde heute die **108.** Lieferung ausgegeben. — Soeben erschien die **59.** Lieferung des  
**I. Hauptteiles: Paläarkt. Grossschmetterlinge.**

225 Farbentafeln mit circa 10 000 Figuren in 100 Lieferungen à 1 M

Ferner ist erschienen die **49.** Lieferung des

**II. Hauptteiles: Exotische Grossschmetterlinge.**

Ca. 300 Lieferungen à 1.50 M

Einen glänzenden Beweis für die Tatsache, dass dieses Werk tatsächlich „das Werk des Schmetterlingssammlers“ ist, bildet die fortgesetzt über alles Erwarten bedeutende Zunahme der Abonnenten!

Wer die Schmetterlingsfauna vollständig kennen lernen will, bestelle den „Seitz“!

Text in deutscher, englischer oder französischer Sprache.

Mit Lieferung **55** wurde der **I. Band (Rhopalocera palaeartica)** des grandiosen Riesenwerkes vollendet.

Auf **89 Farbentafeln** sind **3470** paläarktische Tagfalter abgebildet. Ein umfassender Index mit ca. **5000** Namen ermöglicht das sofortige Aufsuchen jedes einzelnen Falters in Text und Tafel.

Der Preis für den vorliegenden **I. Band**, gebunden in 2 eleganten Halbfranzbänden mit abwaschbarer Leinwand (Dennutoid) wurde auf **58 M** festgesetzt.

Der **Subskriptionspreis** auf den **I. Band** ist hiermit erloschen.

Fritz Lehmanns Verlag, Ges. m. b. Hftg., Stuttgart.

## Eleganter Schmetterlingsschrank

in Naturholz poliert, 2türlich, mit 28 Kästen, Glasdeckel und Glasboden mit verschiebbaren Leisten, sehr gut erhalten, preiswert zu verkaufen.

Gefl. Offerten unter „Schrank“ an die Exped. der Zeitschrift-erbeten.

## Allgemeine botanische Zeitschrift

für Systematik, Floristik, Pflanzengeographie etc.

Erscheint seit 1895 unter Mitwirkung einer Reihe namhafter Botaniker. Das Fachblatt bringt Abhandlungen über schwierige Pflanzengruppen, Diagnosen kritischer Arten, Formen und Bastarde, Schilderungen floristisch und pflanzengeographisch interessanter Gebiete, bot. Reiseberichte, Referate, Berichte über die Tätigkeit bot. Institute, Vereine, Tauschvereine etc. Biographien verdienter Botaniker, Personalmeldungen, Anzeigen etc. Die „Allg. bot. Zeitschrift“ erscheint pünktlich am 15. jeden Monats, geheftet und mit Umschlag versehen, ist Organ bzw. referierendes Organ v. 6 botan. Vereinen, kostet pro Quartal 1.50 Mark und wird unter Kreuzband portofrei versandt. In der „Allg. botan. Z.“ werden die Bemerkungen zu dem von A. Kneucker herausgegebenen Exsiccatenwerke „Glumaceae exsiccatae“ publiziert, das die Spelzengewächse der ganzen Erde umfasst und von dem bereits 46 Lieferungen erschienen sind. Als Gratisbeilage sind beigelegt die Bemerkungen zur „Flora exsiccata Rhenana“ Probeexemplare des Blattes stehen auf Wunsch gratis zur Verfügung.

Karlsruhe in Baden (Deutschland).

Der Herausgeber: A. Kneucker, Werderplatz 48.  
Verleger: J. J. Reiff.

## Sciap. tabaniformis

erwachsene Raupen im Frassstück Dtzd. 1,75, später Puppen Dtzd. 2 M Porto und Verpackung extra. Tausch.

C. Thiele, Hamburg 3, Mühlenstr. 28.

Wer liefert **Sammlungsetiketten**, wie solche in Lampert: Grossschmetterlinge, pag. 74 abgebildet sind (ohne Namen!). Mitteilung erbittet

Dr. Friedr. Massute, Dresden 19

Löschers-Strasse 18 I.

Agr. strigula-Raupen Dtz. 1 M, später Puppen Dtz. 1,20 M, Callop. purpureofasciata-

## !Puppen!

keine versponnenen Raupen sofort abzugeben Dtz. 1 M, 100 Stück 6,50 M. Porto extra. Tausch sehr erwünscht.

Alfred Richter, Coepenick (Mark)  
Kaiserin Auguste Viktoriastrasse 1.

## Dringende Bitte

an die

## verehrl. Mitglieder.

Wir ersuchen diejenigen Mitglieder, welche auf 1. April Wohnungswechsel haben, wiederum höflich und dringend, ihre neue Adresse spätestens bis Anfang März der Geschäftsstelle einzusenden, um Störungen bei der Lieferung der Zeitschrift für das neue Quartal zu vermeiden.

Die Geschäftsstelle.



## b) Nachfrage.

Für meine Spezialsammlung von  
**Zygaeniden**

(Chalcosien exkl.) ist mir Material jederzeit willkommen.

Dr. Burgeff, Jena, Botan. Institut.

## Aberrationen, Zwitter etc.

sämtlicher Familien

kaufen oder tauschen stets zu allerhöchsten Preisen. Um Ansichtssendung bitten

Dr. O. Staudinger und A. Bang-Haas  
Blasewitz-Dresden.

Zur Ergänzung meiner Spezialsammlung aller

## Papilioniden sämtlicher Faunengebiete

sind mir Offerten von Neuheiten, Varietäten und Aberrationen sowie ganzer Lokalitätslose erwünscht.

Felix Ney, Aachen, Stephanstr. 61.

## Achtung

für Sammler u. Händler!

Für meine wissenschaftliche Sammlung palaearktischer Macrolepidopteren suche ich stets zur Bereicherung derselben

**Zwitter, Hybriden,**

**Aberrationen**  
**aller Gattungen**

und sonstige Abnormitäten  
**zu höchsten Preisen**

gegen Baar zu erwerben.  
Eventuell stehe auch im Tausch mit seltenen tadellos gespannten Arten zur Verfügung. Ansichtssendungen gegen Vergütung sämtlicher Unkosten sieht dankend entgegen

Franz Philipps, Fabrikant,  
Mitglied 62. Köln a/Rhein.

Heyne-Taschenberg,

## Die exotischen Käfer

(M. 116.—) geb. 45 M. Andere entomolog. Literatur wird event. mit in Zahlung genommen.

Heinrich E. M. Schulz, Hamburg 22  
Hamburgerstrasse 45.

## Lycaeniden

der ganzen Erde, besonders Aberrationen, kauft stets

Prof. Dr. Courvoisier, Basel (Schweiz)  
Holbeinstr. 93.

## Plusien

gespäunt, mit genauer Fundortangabe, aus allen Faunengebieten kauft

Oscar. John, Ligowskaja 59, St. Petersburg  
(Russland).

## Zygaena.

Bessere Arten und gute Aberrationen kaufe ich stets gegen bar oder nehme im Tausch. Bitte um Angebote an

Clemens Dziurzynski, Wien III/1  
Grossmarkthalle.

## Suche gegen bar:

2—3 Paar attacus Edwardsii, 2—3 Paar att. Caesar und Dysdemonia und Copiopteryx-Arten.

Fred. Hellé, Architecte, 6 B. St. Georges, Genf.

Hierdurch ersuchen wir um gefl. Angebote von:

Pyr. cardui  
Las. quercus ♂♀  
Agr. fimbria  
Cat. nupta

in grösserer Anzahl.

A. Müller-Fröbelhaus, Lehrmittel-Institut  
Dresden, Waisenhausstr. 24.

## Erebia und Chrysophanus

sowie Lycaena-Arten kauft oder tauscht gegen exotische oder südeuropäische Tagfalter.

H. Frühstorfer, Genf, Villa Srothéc.

## Verschiedenes.

## Insektenkästen, Schränke Spannbretter usw.

in sauberer und solider Ausführung liefert seit 16 Jahren zu den billigsten Preisen die Spezialtischlerei

Hugo Günther (G. Augustin Nachf.)  
Gotha.

Preislisten gratis!

Hunderte von Anerkennungen!  
Prämiert Schwabach 1905.

## Insektenkästen

aus Erlenholz, in Nut und Feder staubdicht schliessend, unerreicht billig:

Grösse	roh	mit Auslage	mit Glas
30×40 cm	1,20 Mk.	1,70 Mk.	2,25 Mk.
40×47 "	1,50 "	2,25 "	3,— "
42×51 "	1,70 "	2,60 "	3,50 "

Die Kästen mit Glas sind vollständig gebrauchsfertig, ringsum gebeizt und mattiert; ringsum poliert nur 50 Pf. mehr. Preisliste kostenlos.

E. Gundermann, Gotha  
Leesenstrasse 13.

## Der Universal-Anzeiger

Spezialblatt für Philatelie und

Sammelwesen jeder Art

(einzig. Organ dies. Art in Österr.-Ungarn) erscheint einmal monatlich unter Mitwirkung namhafter Fachautoren und gelangt abwechselnd an Sammler und Händler von Briefmarken, Münzen, ferner an Entomologen, Lehrer etc., insgesamt an ca.

15—20 000 Interessenten aller Sport- und Sammelzweige abwechselnd zur Versendung.

Abonnement M. 1.50 franko per Jahr inkl. Strassenbahn-Unfall-Versicherung über Kr. 1000.—

Probekblatt gratis.

Wirksamstes Inset.-Organ.

Redaktion und Verlag:

Wien II/1, Castellezgassee Nr. 22 L.

Naturalienhandlung

von V. Frič in Prag, 1544—II

kauft und verkauft

Naturhistorische Gegenstände aller Art.

## Dr. O. Staudinger u. A. Bang-Haas.

Nr. 53.

Blasewitz-Dresden.

Nr. 53.

Wir bieten an in:

## Lepidopteren-Liste 53 (für 1910) (100 Seiten gross Oktav) ca. 16 000

(davon über 8000 aus dem paläarkt. Gebiete), viele der grössten Seltenheiten dabei, ca. 1400 präpar. Raupen, lebende Puppen, Gerätschaften, Bücher, gebrauchte Insektenkästen. Ferner 189 enorm billige Centurien und Lose.

Die systematische Reihenfolge dieser aussergewöhnlich reichhaltigen Liste ist die der neuen Auflage (1901) des Kataloges von Dr. Staudinger und Dr. Rebel. Zur bequemeren Benutzung ist die Liste mit vollständigem Gattungsregister (auch Synonyme) für Europäer und Exoten versehen.

Preis der Liste 1.50 Mk. (180 Heller, 190 Centimes).

Die Liste enthält viele Neuheiten und Preisänderungen.

## Coleopteren-Liste 30 A (Palaearkten) (80 Seiten gross Oktav) 14 400 aus dem paläarkt. Faunengebiet und 60 sehr preiswerte Centurien. Die Liste ist mit vollständigem alphab. Gattungsregister (2450 Genera) versehen.

Preis 1 Mk. (120 Heller).

## Coleopteren-Liste 30 B (Exoten) kommt in Kürze zur Ausgabe.

Liste VII (76 Seiten gross Oktav) über europ. und exot. diverse Insekten, ca. 3200 Hymenopt., 2400 Dipt., 2200 Hemipt., 600 Neuropt., 1100 Orthopteren und 265 biol. Objekte; sowie 50 sehr empfehlenswerte billige Centurien. Die Liste ist ebenfalls mit vollständigem alphab. Gattungsregister (2800 Genera) versehen.

Preis 1.50 Mk. (180 Heller).

Listenversand gegen Vorauszahlung, am sichersten per Postanweisung.

Diese Beträge werden bei Bestellung von Insekten der betreff. Gruppe von über 5 M. netto wieder vergütet. Da fast alle im Handel befindlichen Arten in unseren Listen angeboten sind, so eignen sich dieselben auch sehr gut als Sammlungskataloge.

Hoher Barrabatt. Auswahlendungen bereitwilligst.

Die in unseren Listen angebotenen Arten sind bei Erscheinen stets in Mehrzahl vorhanden.

# Avis

Il arrive souvent que la demande des cocons et chrysalides sans obtenir de réponse; cela tient sans doute que mes correspondants ne connaissent pas la langue française ou qu'ils craignent pour le paiement.

D'une façon formelle, tous les envois faits à

Mr. Charles Bureau à Arras (France)

seront toujours soldés dès réception, par retour du courrier.

Correspondre toujours en Français

Références au Bureau du Journal.

## Hermann Kreye, Hannover, Fernroderstrasse 16

Torfplatten, eigenes, anerkannt vorzüglichstes Fabrikat. Der stets wachsende Absatz meiner Ware, der denjenigen meiner Konkurrenten weit übertrifft, die grosse Anzahl fortlaufend eintreffenden Anerkennungen erster Entomologen, Museen und entomologischer Vereinigungen ist die beste Bürgschaft für die Güte meiner Ware. Eine von Bremen als I. Qualität bezogene und als solche bezahlte, mir zur Verfügung stehende Sendung enthält überhaupt keine Platte erster Qualität. Sämtliche Platten, die nur die Grösse 19,5×29,5 cm hatten, sind mit dicken, vermoderten Wurzeln durchsetzt, teilweise sehr hart und aus frischem, feuchtem Torf gearbeitet. Die Stärke dieser auf „exaktest“ arbeitenden Maschinen hergestellten Platten war sehr ungleich und schwankte zwischen 11 und 15 mm.

Noch schärfer wird der Unterschied der Güte meines gegenüber dem Bremer Fabrikat in folgendem Briefwechsel erfasst: „Herrn H. Kreye, Hannover. Ich bitte mir ein Postpaket mit 64 Platten I. Qualität 28×13×1¼ cm zu senden. Ich hatte mir kürzlich ein Paket Torf von Bremen kommen lassen, jedoch musste ich die ganze Sendung wieder zurückgehen lassen, weil die Platten ganz ungleichmässig und teilweise so hart waren, dass sich die Nadeln umbogen. R. H. aus Hamburg.“ Nach Empfang meiner Sendung teilt mir derselbe Herr mit: „Ich bestätige Ihnen gern, dass die Torfplatten zu meiner vollen Zufriedenheit ausgefallen sind.“ —

Ich liefere meine Torfplatten in Postpaketen:

I. Qual.	28 cm lang, 13 cm breit, 1¼ cm stark . . . . .	64 Platten = 3.20 M.
	26 " " 12 " " 1¼ " " " . . . . .	78 " = 3.20 "
	30 " " 10 " " 1¼ " " " . . . . .	80 " = 3.20 "
II. Qual.	(in der Güte des Bremer und friesischen Materials I. Qual.):	
	28 cm lang, 13 cm breit, 1¼ cm stark . . . . .	64 Platten = 1.80 "
	26 " " 12 " " 1¼ " " " . . . . .	78 " = 1.80 "
	30 " " 10 " " 1¼ " " " . . . . .	80 " = 2.— "

100 Ausschuss-Platten nach Wahl — 80 bis 1.— M.

Verpackung berechne ich für 1 Paket mit 20  $\mathcal{E}$ . Bei Aufträgen im Werte von 20 M. an gewähre ich 10% Rabatt.

Insektennadeln, beste, weisse, per 1000 Stück 1.85 M., Ideal-, Nickel- und Patentnadeln per 1000 Stück 3.—

Verstellbare Spannbretter aus Lindenholz, K. Patentamt G. M. 282588. 35×10¼ cm M. 1.20, 35×14 cm M. 1.35. — Spannbretter aus Ellernholz, verstellbar, in 3 Grössen 70  $\mathcal{E}$ , 80  $\mathcal{E}$ . und 1 M. Netzbügel, Spannnadeln, Aufklebplättchen, Insektenkasten Tötungsgläser in 5 verschiedenen Grössen u. s. w.

Man verlange meine ausführliche Preisliste.

## Schmetterlings-Etiketten

mit lateinischen und deutschen Namen sind

**soeben erschienen.**

Ca. 850 Etiketten der wichtigsten und bekanntesten Schmetterlinge des palaearetischen Faunengebietes auf Ia. Karton schwarz gedruckt. — Ein Schmuck der Sammlung!! M. 2.— excl. Porto. Wiederverkäufer üblichen Rabatt.

Entomologische Special-Druckerei

Berlin N.O. 18, Landsberger Strasse 109.

## Wer?

kann mir die jetzige Adresse in Nordamerika des Lehrers

Sasko, früher in Arva (Ungarn) angeben? Bitte darum. Kosten vergütet. Wilhelm Niepelt, Zirlau b. Freiburg (Schles.).

## Rotinplatten.

Gesetzlich geschützt.

Vorzügliches Material zum Auslegen von Insekten-Kästen.

Vorteile:

- Rotin ist aus einem Stück.
- Rotin ist staubfrei, bröckelt nicht ab.
- Rotin lässt Nadel leicht einführen.
- Rotin hält Nadel fest.
- Rotin hat sauberes, elegantes Aussehen.
- Rotin ist in jeder Grösse lieferbar.
- Rotin bietet besten Schutz gegen das Rosten der schwarzen Stahlnadeln.
- Rotin ermöglicht sehr einfaches und leichtes Anbringen in die Insektenkästen.
- Mache noch speziell darauf aufmerksam dass meine „gesetzlich geschützte“ Rotinplatte weder hart noch mit Karton überzogen ist.

Viele Anerkennungsschreiben liegen Interessenten im Original zur Einsicht auf.

Jean Roth, Fürth i. Bayern.

## Wilhelm Niepelt

Zirlau b. Freiburg, Schl.

## Entomol. Fachtschlerei

mit elektr. Motorbetrieb.

Listen über Schränke und Kästen gratis.



Man verlange grat. u. fr. m. reich. illustr. Preislisten über entom. Requisiten.— Gespannte Lepidopteren.

## Süd-Brasilien.

Anfangs März l. J. gehe auf eine sechsmonatliche Sammelreise nach Süd-Brasilien.

Bestellungen auf Lepidopteren, Coleopteren etc. bitte bis Ende Februar an Fernbach-Csyda, Professor, Magyar-Kanizsa, Baéska, Ungarn, von März aber Las Xavier, Colonia Jaquary, Rió Grande do Sul., Brasil.

Diejenigen Mitglieder, welche inse-rieren u. ihre 100 Freizeilen überschritten haben, werden höf. u. dringend ersucht, soweit sie ihren Bezahlungen noch nicht nachgekommen sind, dieselben laut den ihnen zugesandten Rechnungen zu regeln.

## Graellsia isabellae-Falter.

Neue grosse Sendung aus Spanien eingetroffen. Paar 10-12 M. je nach Grösse, I. Qualität, gespannt.

Richard Bartsch, Halle a. Saale  
Landtalstrasse 39.

## Falter aus Südfrankreich.

100 Tagfalter in Tüten, fast alle hier vorkommenden Arten (viele ex larva) nur 10 M., 200 Stück 18 M., 300 Stück 24 M.  
100 genadelte Heteroceren (Spinner, Eulen, Spanner, Zygaenen etc.) nur 12 M., 200 Stück 22 M., 300 Stück 30 M.  
Versand gegen Nachnahme.

Ch. Gerings, Gärtnerei  
7 rue des Prés, Nizza (A.-M.), Frankr.

## Charaxes jasius.

Grosse Raupen nach letzter Häutung Dutzend 6 M., kleinere Dutzend 5 M.

Lasiocampa v. spartii, kräftige im Freien gesammelte Raupen (geben sehr variierende Falter), Dutzend 3 M. Euprepia pudica, Dutzend 2 M. Porto 50 ♂ Nachnahme.

Ch. Gerings  
7 rue des Prés, Nizza (A.-M.), Frankr.

## Formosa!

Habe eine Serie von

22 Formosa-Geometriden aus der Sammlung des Formosaforschers Dr. A. Moltrecht in guter Qualität für nur 15 M. inkl. Porto abzugeben. Die Serie enthält ca. 14-16 Species. Unbekanntes gegen Voreinsendung.

Georg Kon, Cambridge, Sidney Street 54.

## Exoten-Eier!

In grosser Anzahl sind vorrätig und kann sofort abgeben Eier von

Antheraea yamamai Dtzd. 50 ♂	} Eiche
Caligula japonica " 60 "	
Rhodinia fugax " 80 "	
Catocala piatrix " 250 "	} Wallnuss
" vidua " 250 "	
" palaeogama " 300 "	
" innubens " 300 "	} Akazie
" scintillans " 400 "	
" concumbens " 250 "	
" cara " 250 "	} Weide
" relicta " 250 "	
" amatrix " 250 "	
" parta " 350 "	

Zucht sehr leicht und mühelos.

Nur geg. Voreinsendung od. Nachnahme.

Marken werden als Zahlung angenommen.  
Arctia intercalaris H. Qual. aus der Mand-schüre Stück 50 ♂

Alois Zirps, Neutitschein (Mähren)  
Titschgasse 19.

## Puppen

von Cuc. fraudatrix Stück M. 1.20, argentea Dutzd. 75 ♂, absinthii Dutzd. 90 ♂, Eier von Cat. elocata Dutzd. 15 ♂, 100 Stück 90 ♂, fraxini Dutzd. 20 ♂, 100 Stück M. 1.20. Porto und Packung 10 ♂ bez. 30 ♂.

R. Marcks, Posen W. 3, neue Gartenstr. 40/41.

## Achtung!!

## Billiges Zuchtmaterial!

Um zu räumen, gebe den Rest an Eiern zu folgenden Serien ab: 100 C. fraxini, 50 nupta, 25 elocata, 25 sponsa, 15 dumii und 15 porphyrea — für nur 2,20 M. — portofrei, gegen Nachnahme oder Voreinsendung. Garantiert Freiland und sicher befruchtet.

Lehrer Hubisch,  
Baumgarten p. Falkenberg O.S.

## Eier

Bombix mori 25 St. M. — 10. 100 St. M. — 30., 1000 St. M. 2. — aus prima Zucht.  
Arctia caja Dtzd. M. — 15. Tausch erwünscht.

A. Hanauer, Karlsruhe i. B., Hübschstr. 15.

## Eier

von dilecta. Dz. 80 ♂, puerpera 45 ♂, auch im Tausch gegen Schwärmer und Papilio-Puppen.

Helm, Dresden-N., Sebnitzerstr. 45 II.

## Urania croesus,

der schönste Schmetterling der Erde, prächtig feurig funkelnd, Preis per Stück 8 M.  
Ferner

## Prachtcenturie „Weltreise“

100 Lepidopteren, enthaltend Urania croesus oder urvilliana ♂, vielen Papilios, Charaxes, Danaiden und andere schöne Sachen in Tüten, für nur 35 M.

100 do. aus Assam mit Orn. helena, reichlich feinen Papilios, Charaxes, Danaiden und Euploen, 18 M., 50 St. 10 M.

30 Papilio mit mayo, blunoi, arcturus, evan, coon, paris, ganesha etc. nur 25 M.

Ornithoptera-Serie, enthalt.: pronomus ♂, aeacus ♂, helena ♀ und die prächtig blaue urvilliana ♂ nur 35 M.

Serie „Morpho“, enthaltend: godarti ♂,anaxibia, achillides und epistrophis 15 M.

Serie „Saturnidae“, enthaltend: Actias mimosae ♂♀, A. atlas ♂♀, Anth. frithi, zambesina 16 M.

Prachtstücke: Victoria regis ♂♀ 130, lydius ♀ 40, urvilliana ♂♀ 25, vandepolli ♂ 6, Morpho godarti ♂, leicht Ila, ♂, ♀ 5 bis 20, Th. agrippina (Riesen) 5-7 M.

Alles in Tüten und Ia.

## Japan und Formosa!

40 Falter (meist Paläarkt) mit Orn. aeacus, Papilio xuthus, rhetenor, protenor, feinen Vanessen und der schönen Hestia clara nur 20 M.

Carl Zacher, Berlin SO. 36, Wienerstr. 48.

## Tausch.

Gedenke mein gesamtes reichhaltiges Doubletten-Material an Faltern (sämtliche Familien vertreten, namentlich Parnassier aus mehr als 30 Fluggebieten, darunter wertvolle Aberr.) im Tausch gegen Coleopteren, besonders Cerambyciden u. Caraben; sowie exot. Schausstücke von nur I. Qualität abzugeben. Gesamt-Abnehmer bevorzugt. Rückporto.

Anton Hintermayer, Faistenhaar, Sauerlach (Bayern).

## Puppen

v. D. selenitica, C. argentea, D. euphorbiae per Dutzend 70 ♂, Verpackung und Porto 20 ♂ extra. Eier v. P. monacha 100 Stück 50 ♂.

Erich Rothe, Jena, Paulinenstrasse 24.

## Puppen! Puppen!

Keine Inzucht, alles gesund und kräftig: Grät. isabella M. 2,80, Attacus atlas 2,—, ricini 0,90, Cynthia 0,15, Actias leto 3,50, selene 1.60, mylitta 1,50, roley 1,50. Porto und Packung 0,30 M.

Carl Zacher, Berlin SO. 36, Wienerstr. 48 II.

## Verkaufe für 100 Mk.

ca. 200 gespannte Exoten, darunter in Ia. Qualität: 1 Morpho cypris, 1 agrippina, 1 imperiales, 1 atlas, 12 nordamerik. div. catocalen, 20 Danaiden und andere gute Sachen; ca. 200 gespannte Palaearkt, vieles ex larva, darunter 3 atropos etc., 8 afrikanische Käfer, 3 Schaukästen mit Nut, 1 Schmetterlingswerk (Hoffmann) 2 Bände, 1 Raupenkalender, 20 div. Spannbretter.

Wegen grosserer Unternehmungen löse meine Sammlung auf und gebe solche weit unter dem Anschaffungspreise ab. Verpackung gratis.

M. Anders, Posen, Bitterstrasse 22.

## Aus Perak:

Ornithoptera Brookeana 3.50, Hestia Hypermetra 1.75, Clerome Faunula 1.75 M. und zu 1/4 Stgr.: Pap. Sarp., Ev., Teleph., Bathycloid., Agamemnon, Aristol., Polytes, Helenus, Tach. Nerö v. figulina, schön rot, Hippo, Alope, Catops. Catilla, Croc., Pieris Lea, Ud. Cynis, Id. Daos, Adig. Ochs., Gam. Cramerii, Danis. Rhadi., ♂ und ♀, Salpinx leucostict., Treps. Claudius, Callipl. Ledereri, Dan. Crocea, Plexipp., intermed. vulg., Cethos. Biblis, Hypsinia, Terinus Robertsia, Theutras, Elymn. discrepans, Siboch. kameg., Euthalien u. v. a. 100 Falter in Tüten 12 M.

Jachan, Friedenau, Menzelstr. 35.

## Puppen:

3 St. porcellus, 12 ocellata, 12 populi, 10 ligustri, 4 euphorbiae, 12 bucephala 3 M., 50 Falter L. quercifolia ♂♀ e. l. gespannt 5.50 M., 50 D. pini e. l. gespannt 4.50 M., 50 Nashornkäfer ♂♀ genadelt 3.50 M., 100 Maikäfer ungenadelt 2 M. Porto und Packung frei.

G. Bürke, Schweidnitz, Peterstrasse 20.

## E. kuehniella (Mehlzünder)

liefere hiervon Räupecchen und Falter im Tausche oder gegen bar. Nestern 25 St. 50 ♂, leichte Zucht; ferner ♀ vom Clezina brumata in grosserer Anzahl, dann Eier von B. mori, per 1000 St. 50 ♂, präpar. Raupen von P. brassicae und napi p. Dtz. 1 M. Auch fertige Biologen in schönen Glaskästchen naturgetreu billigst an.

Otto Schmid, Karlsbad, „Haus Lemberg“.

## Puppen:

à Stück: Xerana 4 ♂, Dtzd. 40 ♂, ligustri 8 ♂, Dtzd. 90, elpenor 8 ♂, tiliae 10 ♂, ab. concolor ♂ und pudibunda ♀ à 15 ♂, Dtzd. 1.50 M., trepida 20 ♂, hypericii 15 ♂, bucephala 5 ♂, leucographa 20 ♂, incerta 5 ♂, viciae 35 ♂, silacea 8 ♂, Dtzd. 80 ♂, satyrata 8 ♂, innotata 5 ♂, pygmaea 25 ♂, isogrammaria 15 ♂, ab. arcenthata 15 ♂, Arctia casta 30 ♂, jacobaeae 5 ♂, Porto 30 ♂. Präparierte Raupen und Falter lt. Liste im Tausch.

H. Schröder, Schwerin i. Meckl., Sandstr. 4 b.

## Lepidopt. Gegen Meistgebot.

Argynniss penelope Stgr. ♂♀ Ia. ♀ dunkel, grün-grau vom Sutschau, nur 1 Paar. Grösste Seltenheit des Süd-Ussurigebietes dito ♂ Ila. Papilio osakurae Matsum. von Formosa Syn. eurons formosus. Molts, Oberth. Ia. Qual. Formosa-Centurien aus dem zentr. Hochgebirge mit Papilio rhetenor annacus (selten), chaon formosus, Danais, Euploea, schönen Hestia, Delias etc. M. 50 — I. Qual. in Düten. Kleiner Vorrat. Genaue Fundort-Angabe.

Dr. A. Moltrecht, Wladivostok.

Agr. **Punicea** ex barve 1909. tadellose Falter 1.50, Perflua 45 ♂ p. St., 1 Paar Alni ab. **Steinerti** M. 4. Ferner zu 1/4 Stauding-Preis oder Tausch gegen mir Fehlendes. Aurinia, Paphia, Aglaga, Levana, Polychloros, Cardui, B. Rubi, Potatoria, Monacha, Dispar, Elpenor, Pavonia, Tau. Bucephala, Batis, Olracea, Lunaris, Lithargyria, Albiguneta, syringaria, Repandata, Elinguarina, Abietaria, Ang. Prunaria, ab. Lardiata und andre. Alles in Anzahl vorhanden.

Rob. Fischer, Augsburg, Innere Uferstr. 12.

## Eier.

E. erosaria v. tiliaria 15 ♂, 60 ♀, mori 5 ♂, 30 ♀

Ia. Falter: 3 Polia chi. v. olivacea, 35 E. erosaria v. tiliaria, 2 ♂ 5 ♀, E. papallearia, 5 A. sylvata.

Tauschwege gesucht: Eier von fraxini, leb. Pup., praep. Raupen, Falter von machaon, podalirius, io, atalanta, antiopa, euphorbiae, elpenor, pinastri, ocellata, tiliae, pudibunda, pini, caxa, quercifolia, betularia, apiforme, chrysothorax, grossulariata etc. Ichneumonien, Tachinen.

V. Skorpik, Fachlehrer  
Kamenitz a. Linde, Böhm.

Gebe sofort ab.

## Puppen:

Sm. ocellata 100, tiliaria 120, Pap. machaon 80, Phal. bucephala 30 ♂ per Dutzend. Porto und Packung extra. Nur vorherige Kasse oder Nachnahme.

E. Kielreiter, Brandenburg a. H.

## Eier:

fraxini Dtzd, 25 ♂, elocata 15, nupta 10, sponsa 20, electa 30, pacta 100, dumi 30, yamamai 50, japonica 40, fugax 70.

Raupen: Macr. rubi Dtzd. 60 ♂

**Puppen:** podalirius St. 10 Pf., polyxena 10, levana 4, amphidamas 10, Sm. quercus 50, ocellata 10, tiliaria 10, ligustri 10, vespertilio 30, bucephala 3, jacobaeae 5, versicolora 20, pyri 25, spini 25, pavonia 10, tau 18, isabellae 300, casta 35, elpenor 10, euphorbiae 6, ilicifolia 35, alni 100, amethystina 30, bombyliiformis 15, ludifoca 20, Hyp. io 40, luna 40. Im Dtzd. billiger. Auch Tausch besonders Falter.

C. F. Kretschmer, Bad Landeck, Schl.

## Gegen Meistgebot abzugeben:

5 Falter Sat. hylar. emiliae (4 ♂ 1 ♀) sowie ausserdem: Acher. satanas à M. 3.—, Paar M. 5.—, Simpl. rectalis à 40 ♂, Epizeuxis calvaria à 30 ♂, Euchl. smaragdaria à 50 ♂ per Stück und im Freien gezüchtete und überwinterte Puppen von End. versicolora, Dtzd. M. 2.—, Porto und Packung extra, Vorausbezahlung oder Nachnahme.

Ph. Henkel, Rödelheim b. Frankfurt a. M.

## Schmetterling-Sammlung

Ia gespannte Europäer und Exoten, untergebracht in 3 nussbaumfarbigen Schränken (1 Schrank mit 40 Kästen 53×37, 1 Schrank mit 17 Kästen 58×58, 1 Schrank mit 15 Kästen 58×58 cm), ca. 4000 St. Falter sofort preiswert zu verkaufen. Reflektanten wollen sich mit Angeboten und Anfragen wenden an L. Finke, Göttingen, Weender Chaussee 90.

## Actias selene-Puppen

grosse Cocons (Zuchtmaterial)

à Dutzend M. 9.— abzugeben.

St. Tschakert, Tetschen a. E. 678 (Böhmen).

\*\*\*\*\*

## !! Kein Geld im Voraus !!

nur Vornotierungen auf Raupen

## M. hebe und maculosa

für jedes Quantum, nimmt jetzt schon entgegen (billigst)

Hans Svoboda, Wien XV  
Goldschlagstr. 30. 11/26.

\*\*\*\*\*

Imp. Zuchtmaterial Ia.

## Nordam. Catocalen-Eier

(Futter: Eiche, Nuss, Weide, Akazie)

relieta 1.30 2.50 cara . . . 1.10 2.—  
unijunga . 1.30 2.50 innubens 1.60 3.—  
piatrix . 1.30 2.50 vidua . 1.10 2.—  
concombens 1.10 2.— paleogama 1.30 2.50  
nurus . . 1.60 3.— (Weide)  
Tot. veleda 1.60 3.— Hem. maja 1.80 3 50  
1/2 Dutzend, Dutzend (Zuchtanweisung).

## Aus Japan Eier:

von Anth. yamamai —40, 1.60, Cal. japonica —45, 1.80, Rod. fugax —80, 3.20 M per Dutzend, 50 Stück.

## Puppen aus Amerika

per Stück

Eacl. imperialis —.60	Anis. stygma —.45
Cer. amintor —.55	" skinneri 2.10
" undulosa —.55	Dolba hyleus —.90
Cres. juglandis —.55	Dat. angussi —.35
Sm. exaeatus —.50	" ministra —.35
Sphinx	Amp. myron . —.50
luscitiosa 1.20	Phil. achemon 1.10
" chersis 1.20	Act. luna . —.60
" plebejus 1.15	Eud. tytirus . —.08
Pav. miops . —.60	Tel. polyphemus —.20
Act. angulifera 1.30	Sam. Cynthia . —.08
Pap. philenor —.40	Pap. troilus . —.35

Voreinsendung oder Nachnahme (Packung Selbstkosten)

Julius Bümmler, Saarbrücken III, Rosenstr. 1.

## Imp. Puppen aus Nordamerika.

Act. luna gross 50, S. Cynthia 10, Sph. luscitiosa 50, plebejus 40, Cer. undulosa 50, amyntor 70 ♂ per St. Porto etc. extra. Nachnahme oder Voreinsendung. Andere Arten vergriffen.

E. Friedmann, Thurnau (Bayern).

## Billig.

Verkaufe meine Doubletten 1909, ca. 750 Stück nur en bloc für 50 M, i. 1/8 Stgd. Die Tiere sind sämtlich prima in Qualität und Spannung. Ausser Schultieren sind auch viele seltene Arten darunter, z. B. graslinii, nigerrima, pacta, rutilus, alni etc. Ausführliche Liste gegen Antwortkarte.

Louis Groth, Lehrer, Luckenwalde.

## Im Tausch oder bar

billigst habe in Anzahl abzugeben:

podalirius, machaon, brasicae, cardamines, crataegi, rhamni, L. populi, Hp. iris, atalanta, urticae, cardui, antiopa, polychloro, levana, Abel. maturna, circe ♂, virgaureae ♀, pavonia, Ziczac. nupta, fulminea, dominula caya. Erwünscht sind: Col. edusa, ocellata, ligustri, pyri, auch billige farbige Exoten.

K. Träutz, Pforzheim, Calwerstrasse 104.

## Abzugeben:

Puppen von Agl. tau à Dutzend 1,50 M. Porto 30 ♂. Auch im Tausch.

Hermann Grosser, Seiffenhensdorf No. 219 (Sachsen).

Von den

## Japan. Riesenspinner-Eiern

habe nur noch abzugeben: Cal. japonica Dzd. 40, Rhod. fugax Dzd. 80, 100 St. 300 bezw. 600 ♂, Porto besonders. Nur gegen Voreins. des Betrags od. gegen Nachnahme.

Georg Fiedler, Gera (Reuss)  
Adr. Vereinsbrauerei.

## Abzugeben:

1 Dutzend Puppen von S. Tilian 90 ♂, 1 Dtzd. Puppen von Gally 250 ♂, 1 Dutzend Gally-Falter, gesp. 300 ♂, 3 Dutzend bucephala-Falter, gesp. 120 ♂, en bloc für 6 M. Porto und Packung extra. Im Tausch erwünscht sind 1 Paar Atropos, 1 alexanor, 1 hospiton, 1 Thais rumina.

Otto Thieme, Granschütz bei Halle a. S.

## == Eier ==

monacha, ab. eremita 10, L. virens 20, A. pyramidea 10 ♂;

## Raupen

A. janthina 80, A. comes 50 ♂;

## Puppen

podalirius 90, Sp. menthastri 30 ♂ à Dutz. Porto besonders und nur gegen Vorauszahlung.

G. Obenauf, Hohenmölsen, Bez. Halle a. S.

## Tausch!

Gebe gegen Zuchtmaterial folgende gespannte Falter ab: Pyr. Atalanta\*, Van. Antiopa abr. Artemis, Claeer Elbenor\*, Endr. Versicolora, Cat. Fraxini, Phib. Vitalbata\*, Bist. Zonaria\*, Arct. Hebe, Zyg. Trifoli abr. Confluens, Actias Luna.

Die mit \* versehenen Arten sind in grösserer Anzahl vorhanden. Bitte um Angebote.

F. W. Dietzer, Frankfurt a. M.  
Kaiserhofstrasse 10.

## Hybriden.

Allen geehrten Tauschfreunden zur gefälligen Nachricht, dass ich auch dieses Jahr wieder Hybriden ziehen werde und erbitte schon jetzt Vorausbestellungen.

Eier Sm. Hybr. hybridus per Dutzend M. 3.—, Eier Sm. ocellata ♀ und populi ♂ M. 4.50. Spätere Puppen auch im Tausch gegen Ia. Falter, besonders Schwärmer.

Max. Schulze, Ahrensfelde-Berlin No. 1.

## Wegen Veränderung.

## Exot. Falter

1000 = 50 M., 500 = 30 M., 400 = 28 M., 300 = 24 M., 200 = 18 M., 100 = 10 M., Schränke (gebrauchte) mit 36 bis 40 Kästen, 42×49 ohne Glas à 100 M., 10 Kästen 42×5 = 35 M., ringsum pol. für Doppelglas; dito 10 gebrauchte 27×37 20 M.; 100 Torfplatten 20×30 = 8 M.; 20 Brettchen für 10 Spannbretter: Linden 2,50 M., Elsen 2 M., fertige Leisten für Kästen per Meter 75 ♂, Holzböden 40×50 à 50 ♂.

H. Frühstorfer, Berlin 8.

## Im Tausch

und gegen bar.

Gebe folgende Puppen ab: Ligustri Dutzend 80 ♂, Ocellata Dutzend 80 ♂, Podalirius Dutzend 80 ♂, Machaon Dutzend 50 ♂, Eierlege von Dispar à Gelege 20 ♂, Porto und Packung 30 ♂, bei Einsendung des Betrags.

Carl Wagner, Liegnitz, neue Karthastr. 53.

# ENTOMOLOGISCHE ZEITSCHRIFT.

Central-Organ des  
Entomologischen

Internationalen  
Vereins.

Herausgegeben unter Mitwirkung hervorragender Entomologen und Naturforscher.

Die Entomologische Zeitschrift erscheint wöchentlich einmal. Insertionspreis pro dreigespaltene Petit-Zeile oder deren Raum 20 Pfg. — Mitglieder haben in entomologischen Angelegenheiten in jedem Vereinsjahr 100 Zeilen Inserate frei.

 *Schluss der Inseraten-Aannahme Mittwoch morgens 8 Uhr.* 

Inhalt: Zur General-Versammlung in Frankfurt a. M. — Ueber das gelbe ♀ von *Gonepteryx rhamni*. — Auch eine Art praktischer Entomologie. — Die Macrolepidopterenfauna Osnabrücks (Schluss). — Literatur. — Inserate.

## Zur Generalversammlung in Frankfurt a. M. am 20. März.

An Anträgen gingen ferner ein:

6. Antrag des Entomologenklubs Pforzheim: Die ordentliche Generalversammlung soll nur alle 3 Jahre und zwar nur an dem Orte stattfinden, in welchem die Vorstandschaft ihren Wohnsitz hat; doch soll die Rechnungsablage jedes Jahr gemacht und in der Zeitung veröffentlicht werden.  
Begründung: Der Verein spart dadurch Geld, da die Reisespesen etc. in Wegfall kommen, auch wird dem Verein der Friede dadurch eher erhalten.
7. Die Aufnahme neuer Mitglieder erfolgt erst, nachdem die Namen und volle Adresse der Betroffenen im Vereinsorgan bekannt gegeben sind und seitens Mitglieder innerhalb 14 Tagen kein berechtigter Widerspruch gegen die Aufnahme beim Vorstand eingelaufen ist.  
Begründung: Der Vorstand kann unmöglich über die Würdigkeit zur Aufnahme ihm oft fern wohnender informiert sein und ist auf die Hilfe der Vereinsmitglieder dadurch angewiesen.
8. Der Vereinigung der „Entomologischen Zeitschrift“ mit der „Societas Entomologica“ wird nur unter der Bedingung zugestimmt, dass dem Vereine hierdurch keinerlei Unkosten entstehen.
9. Die neu ausgearbeiteten Statuten sind bis 1. Juli 1910 den Mitgliedern zur Annahme vorzuliegen.
10. Antrag Preen & Bareuther: „Dahin zu wirken, dass die Namen und Wohnorte der dem I. E. V. neu beigetretenen Mitglieder (bezw. austretenden) im Vereinsorgan jedesmal bekannt gegeben werden, wie solches auch früher geschah.“

Zur Begründung dieses Antrages erwähne ich: Das Mitgliederverzeichnis erscheint meist in weit auseinander liegenden Zeiträumen und ist auch hierin ein Suchen nach möglichst nah wohnenden Entomologen ziemlich umständlich. Es liegt jedoch nun im Interesse der meisten Entomologen — namentlich der an einem Platze oder gar grösseren Umkreise allein stehenden — möglichst bald zu erfahren, wenn in seiner Nähe ein Kollege erscheint, mit welchem er möglicherweise in persönlichen Verkehr treten kann und lässt sich dieses meines Erachtens durch die angeregte Einrichtung am raschesten und leichtesten erreichen.

**Wir bitten wiederholt um gefl. umgehende Einsendung aller  
Abstimmungskarten.**

## Ueber das gelbe ♀ von *Gonepteryx rhamni*.

Von E. Hannemann (Berlin).

Obwohl fortschreitende Bodenkultur und grosse Anzahl von Sammlern in einer Stadt den Artenreichtum und die Zahl der Schmetterlinge in deren Umgebung dezimieren können, so gibt es abseits der viel durchstreiften Gebiete glücklicherweise noch solche, in denen man gelegentlich dem Massenfange von Tagfaltern obliegen kann, ohne eine Abnahme des Falterreichtums befürchten zu müssen. — Der Massenfang bringt neben wertvollen Varietäten und Aberrationen oftmals neue Winke und Feststellungen für unsere Liebhaberei und Wissenschaft; selbst die gewöhnlichsten Arten, die wir recht gut zu kennen meinen, sind davon nicht ausgenommen, wie z. B. *Gon. rhamni*, worüber die folgenden Zeilen handeln.

Am 27. 7. 08 fing ich in Strausberg unter einer kleinen Anzahl von *rhamni* ♂♂ einen Falter, der sich durch ein weit matteres Gelb von den anderen unterscheidet; jedoch erst bei der Präparation fiel mir der weibliche Flügelschnitt auf. Dies veranlasste mich, an mehreren Tagen *rhamni* ♂♂ zu fangen, aber unter etwa 250 Exemplaren fand ich nichts bemerkenswertes und musste wegen Ablauf des Urlaubs von weiterem Fange absehen. In der Zeit vom 10.—15. Aug. 09 fing ich etwa 200 ♂♂ und hatte das Glück, darunter ein gelbes ♀ zu finden, womit der Massenfang sein Ende erreichte. — Durch Anfrage bei hiesigen Sammlern konnte ich 1908 nur feststellen, dass ihnen aus der Freiheit gelbe ♀♀ nicht bekannt waren.

So intensiv gelb wie die ♂♂ sind die gelben ♀♀ des *rhamni* nicht, ihre Farbe ist ungefähr die frischer *Col. hyale*-♂♂. Es scheint sich bei den von mir gefangenen Faltern um eine selten vorkommende, vielleicht noch unbeschriebene Aberration des ♀ zu handeln, die mit Tutt's ♀ *intermedia* nicht identisch ist. T. beschreibt diese als „grünlich-gelb, die Flügeldecken besonders lebhaft gefärbt“, solche Stücke sind aber nicht gerade selten, während meine beiden Freiland-♀♀ gleichmässig gelb gefärbt sind. Ob dies auch bei den durch Kälte-Experimente erzielten ♀♀ zutrifft (und vielleicht dadurch ein Anhalt gewonnen werden könnte, dass kaltes, regnerisches Wetter die Entstehung der gleichen Freilandsform bewirkt), vermag ich leider nicht anzugeben, da mir durch Experimente gewonnene Stücke zum Vergleich nicht zugänglich waren.

Unter den 1909 erbeuteten ♂♂ ist eines besonders erwähnenswert, da es eine dem nordischen *Col. palaeno* ähnliche Farbe hat.

## Auch eine Art praktischer Entomologie.

Von L. Klapheck.

Es ist eine bekannte Tatsache, dass die Naturvölker im allgemeinen dem überzivilisierten Menschen in der Kenntnis und Nutzbarmachung des Tierreiches über sind. Wer hätte nicht schon gelesen von den vielen absonderlichen und oft recht kostspieligen Delikatessen, mit denen die reichen Chinesen ihre wahrhaft raffinierten Gastmähler so recht eigentlich pikant machen! Schwalbennester, Seegurken (*Holothurien*) gewöhnlich *Trepang* genannt, Haifischflossen, Seequallen, Seetang usw., sind alles Dinge, die in europäischen Küchen unbekannt, nichts destoweniger aber ihres Wohlgeschmackes wegen, wenigstens nachdem man sich daran gewöhnt hat, einen Platz verdienen. Das gewöhnliche Volk nun kann sich derartiges nicht leisten, und auch wohl von Not gedrängt hat es Manches in seinen Speisezettel aufgenommen, was

ihm leichter erreichbar ist und vor Allem nichts kostet. Doch de gustibus non est disputandum. In folgenden Zeilen Einiges über die Verwendung von Raupen und Puppen beim gewöhnlichen Volke.

Der gewöhnliche Seidenspinner, *Bombyx mori*, zunächst geht allem voran. Er ist im vollsten Sinne des Wortes ein Haustier geworden. Nichts von ihm lassen die Chinesen verloren gehen. Die geschlüpften Falter dienen zur Fortpflanzung und damit haben sie auch genug getan. Die Cocons liefern die Seide und die getöteten Puppen werden verspeist teils frisch, teils eingesalzen. Auch die grossen fetten Puppen von *Anth. pernyi* werden stellenweise gegessen, ob auch die von *Ph. cynthia* habe ich nicht in Erfahrung bringen können, glaube es aber nicht, schon wegen der Futterpflanze, *Ailanthus glandulosa*. Der Kot der *mori*-Raupen dient noch als Schweinefutter, und ein Kissen gefüllt damit soll sehr gesund für die Kopfnerven sein. Was kann man von einem so unscheinbaren Tier noch mehr verlangen!

Eine andere Art, die, wenn auch nicht so häufig, vom gemeinen Volke gegessen wird, ist die als Bohnenraupe „doutschung“ bekannte Raupe von *Clanis bilineata*. Nach der Weizenernte Anfangs Juni, ich spreche von Schantung, werden die Felder nochmals bestellt und zwar zum allergrössten Teil mit Bohnen. Gegen Ende August und anfangs September stehen die Bohnen so recht üppig im Kraut und ungeheure Mengen von Bohnenraupen sind da vorhanden. Man sieht die abgemagerten Hunde die Felder durchstreifen, Krähen auf und ab fliegen, sie suchen und verzehren die Bohnenraupen. Da sieht man hin und wieder die Kinder ebenfals auf die Suche gehen und diese fetten Leckerbissen einsammeln. Einstmals war ich Zuschauer, wie ein Chinese die Raupen zubereitete. In der rechten Hand hatte er ein stumpfes dünnes Stöckchen und in der linken hielt er die Raupen und stülpte dieselben einfach über den Kopf auf das Stäbchen, so dass sie direkt umgedreht wurden und das Innere nach Aussen kam. Dann wurden sie abgewaschen und in Oel geschmort. Eigens getötet wurden sie vorher nicht; das besorgte schon die beschriebene Prozedur.

In Tsingtau und mehr noch in der Umgebung, im Lauschau (Gebirge) tritt regelmässig die Raupenplage auf und alljährlich gehen eine Menge Kiefern infolge des Raupenfrasses ein. Im letzten Jahre wohnte ich einige Tage, Ende Juli und Anfangs August, in einem Tempel mitten im Gebirge einige Stunden von Tsingtau entfernt. So war ich aus nächster Nähe Zeuge des Vernichtungskampfes auf *Dendr. pini* (var.) Es kostet das Gouvernement fast gar kein Geld. Vom Forstamt wird durch die Polizei der Distrikt bezeichnet, wo die Plage auftritt, und ein Polizist, gewöhnlich sind es abkommandierte Soldaten, zieht mit ganzen Scharen von Leuten, Männern, Weibern, besonders Kindern, die wieder vom chines. Ortsvorsteher dazu beordert sind, hinaus auf die Berge. Alle sind bewaffnet mit — einer Schere, die Raupen werden damit durchschnitten, eine nach der andern, bis die meistens niedrigen Kiefernbaumchen frei sind. So gehts Tag für Tag, wochenlang weiter, bis die Zeit der Verpuppung kommt. Und dann ziehen die Leute, meistens Frauen und Kinder auf eigene Faust los und sammeln die Puppen zum Essen. Sie sollen, wie man mich auf meine Frage versicherte, sehr gut schmecken. Habe sie selbst mit Ausnahme der *mori*-Puppen niemals gekostet und kann aus Erfahrung mitteilen, dass die frisch zubereiteten Puppen ganz appetitlich aussehen und etwa den Geschmack von Schweinehirn haben. Sind sie in Oel geröstet, und rührt man mit den Essstäbchen darin herum, so rauscht es wie Seide. Manche

töten die pini-Raupen nicht einfach, sondern tragen sie in Petroleum-tins nach Hause, um sie als Dünger zu verwenden.

Eine Puppe, nämlich die von Pap. mencijs, wird sogar als Augenmedizin benutzt. Sche-chöl (Stein-Kindchen) heissen die sonderbar gestalteten Puppen. Ende Herbst und im Winter werden sie von Schäfern so nebenbei, oder eigens, von den Steinen abgesucht und kommen im Winter auf den Markt, 3—4 Sapeken, nicht ganz 1 Pf. das Stück. Ueber ihre genauere Anwendung und Wirkung habe ich nichts erfahren können.

## Die Macrolepidopterenfauna Osnabrücks.

Von B. Brake, Osnabrück.

(Schluss.)

### 20. Larentia Tr.

- dotata L. Nicht selten.
- fulvata Forst. Nicht selten.
- ocellata L. Nicht selten.
- bicolorata Hufn. Nicht Selten.
- variata Schiff. Nicht selten.
- do. v. obeliscata Hb. Unter der Art, selten.
- juniperata L. Nicht selten.
- literata Hufn. Seltener.
- truncata Hufn. Seltener.
- do. ab. perfuscata Hw. Selten.
- olivata Bkh. Selten, von Heydenr. festgestellt.
- viridaria F. Nicht häufig.
- fluctuata L. Sehr häufig.
- montanata Schiff. Sehr häufig.
- suffumata Hb. Nicht häufig.
- quadrifasciaria Cl. Nicht häufig.
- ferrugata Cl. Nicht häufig.
- do. ab. spadicearia Bkh. Selten.
- pomoeriaria Ev. Lokal, nicht häufig.
- designata Rott. Selten.
- dilutata Bkh. Nicht selten.
- cuculata Hufn. Nicht selten.
- galiata Hb. Nicht selten.
- rivata Hb. Nicht selten.
- sociata ab. (unbenannt). Beschreibung vorbeh.
- picata Hb. Selten, von Heydenr. festgestellt.
- albicillata L. Nicht selten.
- procellata F. Selten.
- lugubrata Stgr. Häufig.
- pastata L. Nicht selten.
- affinitata Stph. Nicht häufig.
- albulata Schiff. Nicht häufig.
- obliterata Hufn. Nicht selten.
- luteata Schiff. Häufig.
- flavofasciata Thnbg. Nicht häufig.
- bilineata L. Nicht selten.
- sordidata F. Nicht selten.
- autumnalis Strom. (trifasciata Bkh.). Selten.
- capitata H.-S. Nicht häufig.

- silacea Hb. Selten; von Heydr. festgestellt.
- corylata Thnbg. Nicht selten.
- badiata Hb. " "
- nigrofasciaria Goeze. Seltener.
- rubidata L. Selten; 1895 von Jam. festgest.
- comitata L. Verbreitet, nicht selten.

### 21. Asthena Hb.

- candidata Schiff. Selten.

### 22. Tephroclystia Hb.

- oblongata Thnbg. Nicht häufig; 1906 aus der Raupe gezogen.
- pusillata F. Nicht häufig.
- indigata Hb. " "

- abietaria Goeze. Selten; von Heydr. festgestellt.
- venosata F. Nicht häufig.
- pimpinellata Hb. Selten; von Heydr. festgestellt.
- assimilata Gr. Nicht häufig.
- absinthiata Cl. Selten.

- albipunctata Hw. "
- vulgata Hw. Nicht häufig.
- lariciata Frr. Selten; von Heydr. festgestellt.
- castigata Hb. Nicht häufig.
- veratraria HS. Selten; von Heydr. festgestellt.
- helveticaria ab. arcenathata Prt. Selten; von Heydr. festgestellt.
- satyrata Hb. Nicht häufig.

- succenturiata L. " "
- do. v. subfulvata Hw. Selten.
- valerianata Hb. Nicht häufig.
- tenuiata Hb. " "
- nanata Hb. " "
- abbreviata Stph. " "

- lanceata Hb. Selten; von Heydr. festgestellt.
- sobrinata Hb. Nicht selten.
- pumilata Hb. Nicht häufig.

### 23. Chloroclystis Hb.

- rectangulata L. Nicht häufig.
- debiliata Hb. " "

### D. Orthostixinae.

- 24. Epirranthis Hb. pulverata Thnbg. Selten; 1895 gefangen; Westerberg bei Osnabrück.

### E. Boarmiinae.

- 25. Arichanna Moore. melanaria L. Sehr selten; von Heydr. festgest.

### 26. Abraxas Leach.

- grossulariata L. Sehr häufig.
- sylvata Sc. Selten; 1902 von Jam. gefangen.
- marginata L. Nicht häufig.
- adustata Schiff. " "

### 27. Bapta Stph.

- bimaculata F. " "
- temerata Hb. " "

### 28. Deilinia Hb.

- pusaria L. Häufig.
- exanthemaria Sc. " "

### 29. Numeria Dup.

- pulveraria L. Nicht selten.

### 30. Ellopiia Tr.

- prosapiaria L. Nicht selten.
- do. v. prasinaria Hb. Unter der Art; seltener.
- do. ab. " 1903 gezogen 1 ♀ mit typ. grüner Färbung der Ober- und Unterflügel und hellroten Binden.
- do. ab. (prosapiaria.) Gezogen 1 ♀ mit typ. brauner Färbung der Ober- und Unterflügel und weissen Binden.

### 31. Metrocampa Latr.

- margaritata L. Verbreitet nicht selten.
- honoraria Schiff. Selten; von mir als Falter gefangen

### 32. Ennomos Tr.

- autumnaria Wernb. Nicht selten.
- quercinaria Hufn. Weniger häufig.
- do. ab. carpinaria Hb. " "
- alniaria L. " "
- fuscantaria Hw. Selten; durch Raupenfund bei Melle von Jam. festgestellt.
- erosaria Hb. Häufig.
- do. ab. tiliaria Hb. Selten.

### 33. Selenia Esp.

- bilunaria Esp. Nicht selten.
- g. a. juliararia Hw. " "
- lunaria Schiff. " "
- g. a. delunaria Hb. Seltener; aus der Raupe gezogen.
- tetralunaria Hufn. Nicht selten.

- g. a. aestiva Stgr. Selten.
34. **Hygrochroa** Hb.  
syringaria L. Nicht selten.
35. **Gonodontis** Hb.  
bidentata Cl. " "
36. **Himera** Dup.  
pennaria L. " "
37. **Crocallis** Tr.  
elinguaria L. Häufig.
38. **Angerona** Dup.  
prunaria L. Nicht selten.
- do. ab. sordiatata Fuessl. Unter der Art; nicht häufig.
39. **Ourapteryx** Leach.  
sambucaria L. Verbreitet; nicht häufig.
40. **Eurymene** Dup.  
dolabraria L. Nicht selten.
41. **Opisthograptis** Hb.  
luteolata L. Häufig.
42. **Epione** Dup.  
apiciaria Schiff. Nicht häufig.  
parallelaria Schiff. " "  
advenaria Hb. " "
43. **Venilia** Dup.  
macularia L. " "
44. **Semiothisa** Hb.  
notata L. Nicht selten.  
alternaria Hb. " "  
signaria Hb. Seltener; aus der Raupe gezogen.  
laturata Cl. Nicht selten.
45. **Hybernia** Latr.  
rupicaprararia Hb. Weniger häufig.  
bajaria Schiff. Selten; aus der Raupe gezogen.  
leucophaearia Schiff. Häufig.
- do. ab. marmorinaria Esp. " "
- do. ab. merularia Weymer. Unter der Art, selten.
- aurantiaria Esp. Häufig.  
marginaria Bkh. " "  
defaliaria Cl. " "
- do. ab. obscurata Stgr. Unter der Art mit Uebergängen, nicht selten.
46. **Anisopteryx** Sph.  
aceraria Schiff. Weniger häufig.  
aescularia Schiff. " "
47. **Phigalia** Dup.  
pedaria F. Häufig.
48. **Biston** Leach.  
hispidaria F. " "  
hirtaria Cl. Weniger häufig.  
strataria Hufn. Nicht häufig.
- do. ab. terraria Weym. 1905 gezogen 1 ♂ mit ganz erloschenen Farben und Binden.
49. **Amphidasis** Tr.  
betularia L. Sonst häufig, seit Jahren zum Melanismas neigend.
- do. ab. forma mixeta. Unter der Art, nicht selten.
- do. ab. intermedia. " " " " " "
- do. ab. doubledayaria Mill. Seit 1899 nicht selten und schwärzer als die typ. Form.
50. **Boarmia** Tr.  
cinctaria Schiff. Nicht häufig.  
gemmaria Brahm. Selten; von Heydr. festgestellt.  
secundaria Esp. Nicht selten.  
ribeata Cl. (abietaria Hb.) " "  
repandata L. " "
- do. ab. nigricata Fuchs. Unter der Art, nicht selten.  
roboraria Schiff. Nicht selten.
- do. ab. infuscata Stgr. Unter der Art, seltener.  
consortaria F. Häufig.
- do. ab. humperti Hump. Unter der Art; 1907 gefangen.  
angularia Thnbg. Selten; von Heydr. festgestellt.  
lichenaria Hufn. Selten.  
crepuscularia Hb. Häufig.  
consonaria Hb. Weniger häufig.  
luridata Bkh. " "  
punctularia Hb. Nicht selten.
51. **Pachynemia** Sph.  
hippocastanaria Hb. Selten.
52. **Gnophos** Tr.  
obscuraria Hb. Nicht häufig.
53. **Fidonia** Tr.  
limbaria F. Häufig.
54. **Ematurga** Ld.  
atomaria L. " "
55. **Bupalus** Leach.  
piniarius L. Sehr häufig.
- do. ab. . . . . 2 ♀ schmutzig gelbgrau mit sonst typ. Rand- und Mittelbinden.
- do. ab. . . . . 1 ♂ anstatt der typ. gelben Grundfarbe der Ober- und Unterflügel weisse Zeichnung derselben.
- do. ab. . . . . 1 ♂ Oberfl. Grundfarbe weiss mit grauer Einfassung; Unterfl. gelb mit schwarzer Einfassung; gezogen 1905.
56. **Thammonoma** Ld.  
wavaria L. Häufig.  
brunneata Thnbg. Nicht häufig.
57. **Phasiane** Dup.  
clathrata L. Häufig.  
glarearia Brahne. Nicht selten.
58. **Perconia** Hb.  
strigillaria Hb. Selten.
- XVIII. **Nolidae.**  
1. **Nola** Leach. .  
cucullatella L. Nicht häufig.  
confusalis H. S. Selten; von Heydr. festgestellt.
- XIX. **Cymbidae.**  
1. **Sarrothripus** curt.  
revayana Sc. Häufig.
- do. ab. fuscilana Schmid. Selten; 1905 gezogen.
- do. ab. dilutana Hb. Selten.
- do. ab. degenerana Hb. Weniger selten; 1905 gezogen.
- do. ab. ilicana F. (punctana Hb.) Selten; 1905 gezogen.
- do. ab. ramosana Hb. " " " "
2. **Earias** Hb.  
clorana L. Nicht selten.
3. **Hylophila** Hb.  
prasinana L. Sehr häufig.  
bicolorana Fuessl. Verbreitet, aber nicht häufig.
- XX. **Arctiidae.**  
A. **Arctiinae.**  
1. **Spilosoma** Sph.  
mendica ce. Nicht häufig.  
lubricipeda L. Häufig.  
menthastri Esp. Nicht selten.  
urticae Esp. Selten.
2. **Phragmatobia** Sph.  
fuliginosa L. Sehr häufig.
3. **Parasemia** Hb.  
plantaginis L. Sehr selten. In den 50. Jahren des v. J. von mir als Raupe gefunden und gezogen.
4. **Rhyparia** Hb.  
purpurata L. Hier sehr selten. Von mir als Falter gefunden. Branche b. Osnabrück.
- do. ab. atromaculata. Weniger selten, wie auch die Abrr.
5. **Diacrisia** Hb.  
sanio L. (russula L.) Selten.
6. **Arctia** Schrk.  
caja L. Häufig.



*Aretia* Schrk. ab. al. post. flav. Selten. 1900 ein ♂ und 1907 ein  
gezogen.  
do. ab. mit stark verbreiterten weissen Binden 1907 u. 7.  
gezogen.  
do. ab. futura Fekl. 1905 mit fast erloschenen weissen  
Binden gezogen.  
do. ab. phantasma Nipelt. Mit nur zu kleinen braunen Flecken  
reduc., sonst weissen Oberflügeln;  
gezogen von Wilker, Coll. Jam.  
do. ab. mit gänzlich erlosch. Zeichnung, gleichem graubraun  
der Ober- und Unterflügel.  
Coll. Jam.

7. *Pericallia* Hb.  
*matronula* L. Vorkommen ganz unerwiesen; nur  
ein Exemplar bei Flenslage, von  
Höllmann gefunden. Jedenfalls  
Einwanderer.

8. *Callimorpha* Latr.  
*dominala* L. Hier durch Fang eines Falters von  
mir festgestellt. Bei Helle nach  
Jam. häufig.

9. *Hipoerita* Hb.  
*jacobaeae* L.

B. *Lithosiinae*.

10. *Miltochrista* Hb.  
*miniata* Forst. Nicht häufig.

11. *Endrosa* Hb.  
*irrorella* Cl. Nicht selten.

12. *Cybosea* Hb.  
*mesomella* L. Nicht selten.

13. *Gnophria* Stph.  
*rubricollis* L. Nicht selten.

14. *Oeonistis* Hb.  
*quadra* L. Selten.

15. *Lithosia* F.  
*deplana* Esp. Nicht häufig.  
*griseola* Hb. " "  
*complana* L. " "  
*sororecula* Hufn. " "

XXI. *Zygaenidae*.

A. *Zygaeninae*.

1. *Zygaena* F.  
*purpuralis* Brünnich. Vorkommen bei Osnabrück. 1902  
und 1907 von mir festgestellt.  
Bei Lengerich i. W. häufig.

*trifolii* Esp. Häufig.  
do. ab. *minoides* (ab. *confuens* Stgr.) Unter der Art, nicht häufig.

do. ab. *orobi* Hb. " " " " "  
*flipendulae* L. Häufig.

do. ab. *cytisi* Hb. Selten.

2. *Ino* Leach.  
*pruni* Schiff. Nicht häufig.  
*statices* L. Häufig.

XXII. *Cochlididae*.

1. *Cochlidion* Hb.  
*limacodes* Hofn. Häufig.

2. *Heterogenea* Knoch.  
*asella* Schiff. Nicht häufig.

XXIII. *Psychidae*.

1. *Acanthopsyche* Heyl.  
*opacella* HS. Selten.

2. *Epichnopterix* Hb.  
*pulla* Esp. Nicht häufig.

XXIV. *Sesiidae*.

1. *Trochilium* Sc.  
*apiformis* Cl. Häufig.

2. *Sciapteron* Stgr.  
*tabaniformis* Roll. Nicht häufig.

3. *Sesia* F.  
*spheciformis* Gerning. Nicht selten.  
*tipuliformis* Cl. Selten, von Heydr. festgestellt.  
*vespiformis* L. " " " "

*myopaeformis* Bkh Selten.  
*culciformis* L. "  
*formicaeformis* Esp. " von Heydr. festgestellt.

4. *Bembecia* Hb.

*hylaeiformis* Lasp. Häufig. Jährlich in Himbeertrieben  
gefunden.

XXV. *Cossidae*.

1. *Cossus* F.  
*cosus* L. Häufig. Aus einer Anzahl kaum  
halberwachsener Raupen zwei zur  
Puppe gebracht, die sehr dank-  
bare Falter ergaben.

2. *Zeuzera* Latr.  
*pyrina* L.

Nicht häufig. Falter und Raupen  
hier mehrfach gefunden.

XXVI. *Hepialidae*.

*Hepialus* F.

*humuli* L. Selten; als Falter gefangen.  
*sylvina* L. Nicht selten; als Falter jährlich ge-  
fungen.

*fusconebulosa* de Geer. Selten; von Heydr. festgestellt.  
(*velleda* Hb.)

*lupulina*. Selten; als Falter gefangen.  
*hecta* L. Häufig.

**Literatur.**

Als ein literarisches Ereignis in der Lepidopterologie muss man eine Ankündigung der „Iris“ ansehen, wonach dieselbe von 1910 ab in monatlichen Heften erscheint. Wir glauben, die Lepidopterologen hierzu beglückwünschen zu können. Die „Iris“ nimmt in der Fachliteratur eine in jeder Hinsicht hervorragende Stellung ein, ist für das lepidopterologische Leben der Continente das führende Blatt und jedem arbeitenden Entomologen unentbehrlich. Der Zweck dieser Aenderung besteht darin, die Neubeschreibungen rascher drucken zu können, bevor andere Autoren in den entomologischen Wochenblättern den Beschreibungen zuvor kommen. Da die Wochenblätter den relativ geringen Raum, den die Inserate für den Text lassen, doch vielfach für Züchtungs-Publikationen, für Aufsätze allgemeinen Inhalts, für faunistische Skizzen, Utensilien- und Literaturbesprechungen reservieren müssen, so wird dadurch eine willkommene Entlastung dieser eintreten. Die Neubeschreibungen sind ja zum Nachschlagen und Vergleichen wichtig, aber sie sind doch nicht zum Lesen und haben zwar dauernden Wert, aber doch nur für sehr wenige ein augenblickliches Interesse. Dadurch, dass den beschreibenden Arbeiten der Weg in eine colorierte Tafel bringende Zeitschrift ermöglicht wird, darf man auch auf reichere Farbenillustrationen der neugebrachten Formen hoffen. Wir wünschen der Collegin im eigenen, wie im Interesse der gesamten Lepidopterologie zur Durchführung des publizierten Programmes alles Glück, erlauben uns aber die lepidopterologische Welt darauf aufmerksam zu machen, dass dieser Schritt vorwärts pekuniäre Opfer erfordert, soll er so ausfallen, wie ihn das von der „Iris“ ausgegebene Programm anstrebt. Es wird sich daher jeder den Dank der Allgemeinheit erwerben, wenn er sich das Blatt hält und den Dresdener Verein dadurch in den Stand setzt, immer mehr und Vollkommeneres zu liefern. Die Zusage der Gesellschaft, den Preis für den Irisband, der nur Mk. 10 betrug, auch zukünftig nicht zu erhöhen, erleichtert es Jedem, sich die Zeitschrift, die sich von Anbeginn an vollster Sympathie erfreute, zu halten. Im übrigen ist sie auch jetzt schon bekannt genug, um jede Empfehlung überflüssig zu machen.



## Vereinsnachrichten.

### Entomologischer Verein Aachen.

Sitzung jeden ersten Montag im Monat, abends 8 $\frac{1}{2}$  Uhr, im Restaurant zum „alten Präsidium“, Pontstrasse.

Gäste willkommen.

### Entomologischer Verein Basel und Umgebung.

Sitzung jeden ersten Sonntag im Monat, nachmittags. Freie Zusammenkünfte jeden Freitag abend im Restaurant Senglet, Leonhardseck, Gerbergasse-Leonhardsberg.

Gäste stets willkommen.

### Entomologischer Verein „Orion“, Berlin.

Gegründet 1890. Ueber 70 Mitglieder.

Vereinslokal: Restaurant Sofiensäle, Berlin C., Sofienstrasse 18.

Sitzungen jeden Freitag abends 9 Uhr.

Monatlich 4 Exkursionen zur Einführung in die Entomologie.

Eine reichhaltige Bibliothek, alle für das praktische Sammeln in Frage kommende Literatur enthaltend, steht den Mitgliedern zur Verfügung.

Gäste stets willkommen.

### Entomol. Gesellschaft „Celsia“, Berlin.

Versammlung jeden Sonnabend nach dem 1. und 15. des Monats im Restaurant Rudolf Werner, Raupachstr. 6, 2 Minuten vom Bahnhof Jannowitzbrücke.

Gäste stets willkommen.

### Verein für Insektenkunde, Bielefeld (früher entomol. Verein Lepidoptera).

Jeden 1. und 3. Mittwoch im Monat Versammlung im Restaurant Modersohn, Niedernstrasse. Gäste willkommen.

### Entomologischer Verein Braunschweig.

Jeden 1. und 3. Dienstag im Monat abends 9 Uhr Sitzung in „Dannes Hotel“. Gäste stets willkommen.

### „Aurora“, Entomolog. Verein, Breslau.

Sitzung jeden Donnerstag 8 $\frac{1}{2}$  Uhr im Restaurant „Winkler“, Neue Schweidnitzerstrasse 7/8. Gäste stets willkommen.

### Verein für schlesische Insektenkunde zu Breslau.

Sitzungen alle Freitage, abends 8 $\frac{1}{2}$  Uhr. Vereinslokal: Gasthaus zum „gelben Löwen“, Oderstr. 23. Gäste sind willkommen.

### Entomologen-Club Brötzingen.

Sitzungen jeden Samstag nach dem 1. und 15. jeden Monats von 1 $\frac{1}{2}$  Uhr ab im Gasthaus zur Linde.

Gäste sind sehr willkommen.

### Entomologischer Verein Chemnitz.

Gegründet 1882.

Mitgliederzusammenkunft allwöchentlich Donnerstag abends 8 $\frac{1}{2}$  Uhr im Restaurant „Kronprinz“, Hartmannstr. 13. Entomolog. Zeitschrift und Entomolog. Rundschau liegen aus. Gäste willkommen.

### Entomologischer Verein Coblenz (für Coblenz und Umgegend).

Die Versammlungen finden jeden ersten Donnerstag im Monat, abends von 8 Uhr ab im Vereinslokale, Weinrestaurant Fritz Scherer, Gördenstrasse statt. — Gäste willkommen.

### Entomologischer Verein Darmstadt.

Sitzung jeden Freitag abend 9 Uhr Kiesstrasse 69 (Restaurant Rehberger).

### Ent. Verein „Atropos“ Dresden.

Jeden Montag abends 9 Uhr Versammlung im Vereinslokal Neumarkt 14, „Bayrische Krone“. Gäste willkommen.

### Entomolog. Verein „Iris“ zu Dresden.

Im Vereinslokal „Hauptrestaurant des Zoologischen Gartens“, Tiergartenstrasse 1, finden Mittwochs von 8–11 Uhr abends

#### gesellige Zusammenkünfte

statt, bei denen die dem Vereine zugegangenen literarisch-entomologischen Neuerscheinungen ausliegen. Am ersten Mittwoch jeden Monats ist Hauptversammlung, in der geschäftliche Dinge erledigt werden.

Gäste sind willkommen. *Der Vorstand.*

### Wuppertaler Entomologischer Verein Elberfeld.

Sitzung jeden 2. und 4. Donnerstag im Monat, abends 1 $\frac{1}{2}$  9 Uhr, im Restaurant Reichshof, Elberfeld, Neustrasse 16.

Gäste stets willkommen.

### Entomologische Vereinigung Erlangen.

Am 12. Januar 1910 hat sich obige Vereinigung gegründet. Jeden 1. und 3. Dienstag im Monat im „Fuchsen“ Vereinsabend. Gäste stets willkommen.

### Frankfurter Entomologische Gesellschaft Frankfurt a. M.

Restaurant Stier, Scharnhorststrasse 18.

### Lepidopterolog. Verein Frankfurt a. M.

Vereinsabend Donnerstags 9 Uhr abends im Börsenrestaurant.

### Frankfurter Entomologische Vereinigung.

Vereinsabende alle 14 Tage am Dienstag abends 9 Uhr im Restaurant zum Hopfgarten, Scharnhorststrasse 18.

### Entomologenklub Freiburg i. B.

Jeden Donnerstag Abend 9 Uhr Zusammenkunft im Hotel „Post“, Eisenbahnstrasse. Gäste willkommen.

### Entomologische Vereinigung Freiburg i. B.

Zusammenkunft jeden Dienstag 9 Uhr abends im Parkhotel. Interessenten stets eingeladen.

### Entomologischer Verein „Lepidoptera“ Gera.

Jeden ersten Montag im Monat Versammlung im „Ratskeller“ am Markt. Gäste immer willkommen.

NB. — Die *Fauna der Grossschmetterlinge von Gera und Umgegend* mit einer wissenschaftlichen Arbeit über „Psychen“ als Anhang kann durch den Verein zum Preise von *M.* 1.— oder im Austausch gegen gleiche von anderwärts bezogen werden.

### Entomologischer Verein Gotha. (Eingetr. Verein.)

Sitzung jeden Donnerstag abend 8 $\frac{1}{2}$  Uhr im „Bayer, Bierhaus“, Karolinenplatz 1. Vorsitzender: W. Hesse, Bürgeraue 4. Schriftf.: Thilo Pause, Erfurterlandstr. 9.

### Entomologischer Verein Hamburg-Altona.

Die Vereinsabende finden jeden zweiten Donnerstag im Monat im Restaurant Rätzmann, Zeughausmarkt 35/37 I, und jeden vierten Freitag im Monat im Hörsaal des Naturhistorischen Museums, abends 8 $\frac{1}{2}$  Uhr, statt. Gäste sind stets willkommen!

### Entomologischer Verein Kaaden.

Versammlung an jedem ersten Samstag des Monats um 8 Uhr abends in Barths Restaurant. Gäste herzlich willkommen.

Alle Zuschriften sind zu richten an *Karl Wintersteiner*, Fachlehrer, Kaaden.

### Entomolog. Verein in Karlsbad.

Gegründet 1887. 96 Mitglieder.

Vereinsabende jeden 1. und 3. Montag im Monat, abends 8 Uhr, im Vereinslokal Rest. zur „Goldenen Sonne“.

Gäste stets willkommen.

### Entomolog. Vereinigung Karlsruhe i. B.

Jeden Mittwoch Zusammenkunft der Mitglieder im Restaurant „Zum Landsknecht“, Herrenstrasse, abends von 8 $\frac{1}{2}$  Uhr ab.

Gäste sind stets willkommen!

### Entomologischer Verein Koblenz a. Rh.

(für Koblenz und Umgegend).

Vereinsabend jeden ersten Donnerstag im Monat, abends von 8 Uhr ab im Vereinslokal bei Fritz Scherer, Weinrestaurant, Gördenstrasse.

Interessenten stets willkommen.

### Entomologischer Verein Krefeld

(nicht mehr Club). Gegr. 1905.

Sitzung alle 14 Tage im Rest. Sevenich, Karlsplatz- und Evertstrassen-Ecke.

Gäste willkommen.

### Entomologischer Verein „Fauna“ Leipzig.

Sitzungen Montags 8 $\frac{1}{2}$  Uhr im Börsenrestaurant. Vereinsbibliothek ca. 700 Bde. 128 Mitglieder.

Im Verein werden alle Insektenordnungen gesammelt und besprochen.

### Entomologische Vereinigung Liegnitz.

Vereinsabende jeden 2. und 4. Montag im Monat, abends 8 $\frac{1}{2}$  Uhr, in der Gorkauer Bierhalle. Gäste stets willkommen.

### Entomologischer Verein Limbach i. Sa.

Gegründet 1884. 42 Mitglieder.

Sitz „Kuhns Gasthaus“ Limbach. Vereinsabende jeden 1. und 3. Montag im Monat, abends 1 $\frac{1}{2}$  9 Uhr. Gäste sind stets willkommen.

### Münchener Entomologische Gesellschaft E. V. München.

Jeden ersten und dritten Montag des Monats Versammlungen im Hotel „Stuttgarter Hof“, Marsstrasse 2.

### Entomologischer Verein Nürnberg. (E. V.)

Jeden 2. und 4. Dienstag im Monat Sitzung im Restaurant Bellevue, Maxfeldstrasse 14, Haltestelle der elektr. Bahn-Linie 5.

Gäste willkommen!

### Entomologenklub Pforzheim.

Zusammenkünfte jeden Samstag abend 1 $\frac{1}{2}$  9 Uhr im Vereinslokal „Zum Bräuhauskeller“. Gäste jederzeit willkommen!

# Max Bartel

## Oranienburg bei Berlin

empfehl sein grösstes Lager

### palaearktischer Macrolepidopteren

in tadelloser Ia. Qual. und sicherster Determination. Gegen Ein-  
sendung von *M.* —.60 in Marken versende ich meine ausserord-  
entlich reichhaltige Preisliste No. 5; in derselben werden fast alle  
im Handel befindlichen Arten und sehr viele nirgends erhältliche  
Seltenheiten angeboten; die Liste ist die **grösste und reichste**,  
die über palaearkt. Macrolepidopteren existiert (44 Seiten).

**Ankauf** von Original-Ausbeuten gegen sofortige Cassa.

### Sofort lieferbar!

100 Eulen- und Bärenraupen, ca. 50  
verschiedene Arten, 6.50 *M.* Futter:  
Kohl und niedere Pflanzen.

*G. Boidylla*, Berlin W. 35,  
Kurfürstenstr. 144.

### Attacus, edwardsi-Puppen

à 3.—, Dutzend 32.—, atlas à 2.50 *M.*,  
excl. Porto etc., sofort lieferbar.

*G. Boidylla*, Berlin W. 35  
Kurfürstenstr. 144.

### Fortwährend

habe noch palaearktische und exotische  
Schmetterlinge und Käfer abzugeben.  
In Tausch nehme mir zusagende Falter  
und Puppen, Dekorationswaffen, Münzen  
und Briefmarken.

*S. Lohr*, Bahnbeamter, Koblenz a. Rh.  
Rünerstrasse 52.

### Falter! Falter!

*Thais cerisyi* ♂ —.60, ♀ 1.—, *Van. v.*  
*polaris* e. l. —.50, *Mel. didyma v. cau-*  
*casica* ♂ 1.25, ♀ 2.50, *Arg. v. fingsal* ♂  
—20, ♀ —10, *hecate v. caucasica* 1.—,  
*Odont. carmelita* e. l. —.40, *Staur. fagi* e. l.  
—60, *Jasp. celsia* e. l. 1.—, *Acron. alni* e. l.  
1.20, *Anarta cord. v. aethiops* —50,  
*lapponica* 5.—, *Percidilla matronula* e. l.  
3.— bis 5.—, *Sesia sphecoformis* e. l. —30 *M.*

*G. Boidylla*, Berlin W. 35  
Kurfürstenstr. 144.

### Habe noch abzugeben:

Kräftige Puppen von *P. podalirius* Dtzd.  
90 ♂, *S. Bavonia* Dtzd. 70 ♂, *jacobaeae*  
Dtzd. 25 ♂ Alles gesunde und kräftige  
Puppen. Porto und Packung 25 ♂.

*Joseph Häussler*, Wasseralfingen OA. Aalen  
(Württ.)

### Falter.

10 *Ap. iris*, 6 *L. populi*, 4 *fraxini*, 8 *do-*  
*minula*, 5 *atalanta*, 4 *podalirius*, 5 *papilio-*  
*naria*, 8 *elpenor*, 2 *cerini*, 18 *monache*,  
6 *caja* im Tausch abzugeben, erwünscht  
wären Raupen von *villica*, hebe oder an-  
deres Material.

*Josef Kaspar*, Obergärtner, Dresden-A.  
Wittenbergerstrasse 99 I.

### Falter

exlav habe abzugeben (en block) gegen  
Meistgebot in bar: 12 gewöhnl. *Atropos*  
und 14 *Atropos-Riesen*, sowie 10 *Fraxini*.  
Porto und Packung extra gegen Vorein-  
sendung oder Nachnahme.

### Achtung!

Ersuche auf diesem Wege Herrn Fabri-  
direktor **P. Kuntz** in Altberun (O.-Schl.)  
nochmals seiner Verpflichtung nachzukom-  
men und mir die im Oktober 1909 von mir  
bestellten 1 Dtzd. *Appolinus*-Puppen, für  
welche ich ihm den Betrag samt Porto  
und Packung voreinsandte und den er auch  
empfangen hat, endlich zu senden, oder  
den Betrag zu retournieren, da ich bis  
heute trotz wiederholter Mahnungen nichts  
bekommen habe.

*Franz Gailinger*, Wien XII, Pohlgrasse 27.

### Sciap. tabaniformis

kräftige Raupen im Frassstück *M.* 1.80 per  
Dutzend, inkl. Verpackung. Porto extra.  
Tausch gegen Zuchtmaterial (*Noctuidae*)  
bevorzugt.

*O. Dührkoop*, Hamburg, Fruchttallee 28 I.

### Biete an:

Eier: *C. nupta* 25 St. 20 ♂; Puppen:  
*D. vinula* 60, *Cuc. argentea* 90, *artemisiae*  
50 ♂ pro Dutzend netto. Tausch gegen  
Zuchtmaterial und europäische Briefmarken  
erwünscht.

*Erich Schacht*, Magistrats-Assistent  
Brandenburg a. H.

### Nordamerik. Tütenfalter

zu  $\frac{1}{3}$  Staudinger (gute Qual.)

*Pap. turnus* 50, *asterias* 40, *chilenor* 60,  
*A. idalia* ♀ 120, *ursula* 50, *Ecpandera*  
*deflorata* (selten) 80, *A. luna* 50, *H. maja*  
e. l. 120, *Dr. rubicunda* (herrl. rosa und  
gelb) 60, *bella* 20, per Dutzend 180, *Cat.*  
*osculata* 120 ♂. *Rh. rhamnii* ♂, rechter  
Unterfl. nur halb so gross, Ia., gegen  
Meistgebot.

*G. Wieland*, Heilbronn a. N., Oststr. 11 I.

### Puppen für bar:

*Saturnia pavonia* St. 10 ♂, das Dtz. 1 *M.*,  
Porto 30 ♂, *Eupithecia silenata* St. 25 ♂,  
Porto 30 ♂.

*A. Grüssbach*, Schreiberhau  
Weisbachstrasse 384 (Riesengebirge).

## Im Tausch

3 Stück *Aberrationen* von *S. pavonia*,  
fast ganz schwarze Farbe, 2 ♂, 1 ♀ gegen  
Puppen von *A. luna*, *S. piri*, *versicolora*,  
*polyxena*, *podalirius* etc.

Im Tausch ebenfalls abzugeben zu  
 $\frac{1}{3}$  Stgdg.

### Ia. gespannte Falter:

30 Stück *V. atalanta*  
7 " *V. polychloros*  
5 " *P. machaon*  
4 " *Arg. paphia*  
3 " *Arg. aglaja*  
6 " *Shp. ligustri*  
4 " *Deil. euphorbiae*  
2 " ♀ *cossus cossus*.  
4 " ♀ *Bomb. quercus*  
3 ♂ ♀ *Leuc. salicis*  
5 ♂ ♀ *S. pavonia*

### Ia. genadelte Falter:

50 Stück *V. antiopa*  
10 " *V. jo*

### IIa. gespannte Falter:

20 Stück *G. quercifolia*  
7 " *S. pinastri*  
8 " ♂ *Agl. tau*  
8 " *bucephala*

darunter auch

### Ia. Puppen:

*S. pavonia*  
*ocellata*

### Raupen:

*cossus cossus*, I. und II. Jahrgang.  
Alles im Tausch gegen exotische grosse  
Tütenfalter und oben genannte Puppen.

*K. Buchler*, Mannheim  
Rheindammstrasse 47, I. St.

Habe folgende gespannte tadellose

### Falter

zu  $\frac{1}{3}$  Staud. oder im Tausche abzugeben:  
15 *Mel. aurinia*, 6 *v. rutilus*, 2 *carthami*,  
3 *atalanta*, 16 *Disp. v. japonica*, 4 *camelina*,  
1 *dromedarius*, 1 *trepida*, 1 *chaonia*, 1  
*palpina*, 10 ♀, 16 ♂ *tau*, 12 *potatoria*,  
5 *curtula*, 2 *anachoreta*, 7 *Eup. pudica*,  
4 *derasa*, 2 *ridens*, 5 *orbona*, 6 *triangulum*,  
5 *prasina*, 2 *oculta*, 3 *saucia*, 9 *libatrix*,  
21 *M. serena*, 1 *brassicae*, 1 *cuspidis*, 2 *Cl.*  
*geographica*, 9 *caeruleocephala*, 2 *myrtilli*,  
4 *dipsaceus*, 1 *nebulosa*, 2 *shynx*, 15 *chry-*  
*sitis*, 24 *Deil. euphorbiae*, 1 *ligustri*, 1  
*tiliae* 5 *Bist. strataria*. Sämtliche Falter  
ex larva. *D. alpium*-Puppen 1 Dtzd. 1 *M.*  
und 30 ♂. Porto und Packung, 50 Stück  
3.50 *M.* portofrei, 100 Stück 6 *M.* portofrei.

Mir unbekannte Herren nur Voreinsendung.  
Tausch gegen besseres Zuchtmaterial oder  
Ia. gespannte südeuropäische Schmetterlinge.

*Eduard Spies*, Berlin N. 39  
Fehmarnstr. 10, 3 Tr.

### Eier

von folgenden sehr beliebten Zuchten:

*O. fragariae* März 40,  
*E. ulmi* April 50,  
*S. pyrii* April 20,  
*E. versicolora* März 20,  
*A. tau* April 20,  
*D. erminea* Mai 40,  
*A. testudinaria* Mai 50.

Preise in ♂, pro Dutzend, Porto extra.

*Arno Wagner*, Waidbruck, Südtirol.

### Tausch!

1 Dutzend Puppen von *Hyb. milhauseri*  
lasse ab im Tausch gegen Puppen von *S.*  
*spini* oder *Arct. casta*. Gegen bar 60 ♂  
pro Stück, ausser Porto.

*Albert Müller*, Berlin O. 112  
Niederbarnimstr. 1 IIII.

## Catocalen-Eier

(sicher befruchtet): C. fraxini Dtzd. 20 ♂, 100 Stück 120 ♂, nupta 100 Stück 50 ♂, sponsa 20 ♂, dilecta 80 ♂, pacta 100 ♂ pro Dutzend.

## Puppen:

C. artemisiae Dtzd. 40 ♂, argentea 70 ♂ Porto und Verpackung: Eier 10, Puppen 20 ♂. Gegen Voreinsendung des Betrages abzugeben.

Fr. Lubbe in Eberswalde bei Berlin Eichwerderstrasse 65.

Noch abgebbare, überwinterte

## Eier:

Lem. dumi 30, Had. porphyrea 25, Pol. rufocincta 50, Mis. Cimaculosa 50, oxyanthae 10, Mes. acetosellae 35, Orth. helvola 10, pistacina 25, Am. caecimacula 25, Amph. pyramidea 10, Jasp. celsia 50 ♂ pro Dutzend. Porto extra.

Arno Wagner, Waidbruck, Südtirol.

## Zu vertauschen.

Einen kleineren Phonographen-Apparat älteren Modells, aber deutlich spielend, mit 5 Walzen (Neuwert zusammen 30 M.), für gesunde Puppen, Eier und Raupen besserer Arten im Barwert von ca. 10 M. zu vertauschen (Porto frei.) Erwünscht casta, bessere Exoten, Spinnerpuppen etc. Eventuell auch gegen bar abzugeben.

H. P. Naddy, Eisenach i. Th., Ofenstein 41.

## Raupen

der gelben Apenninformen v. C. dominula, die schwarzen v. donua n. v. domina ergebend, im Freien überwintert. Futter: Salat, Löwenzahn etc., Dtz. M 12.— Im Tausch 4facher Preis. Puppen à 2 M (zur Zeit vergriffen) ab Ende März lieferbar. Ia. frische Falter à M 4.— bis M 15.—

F. Dannehl, Rudolstadt i. Th.

Nehme auch seltene Briefmarken und Zwergobstbäume, sowie Bienen in Tausch.

## Freiland-Eier

sicher befruchtet, nur volle prima Ware: Cat. fraxini Dtz. 25 ♂, 100 St. 150 M., Cat. electa Dtz. 30 ♂, 100 St. 2 M., Cat. elocata Dtz. 15 ♂, 100 St. 90 ♂, Cat. quercera Dtz. 50 ♂, Porto 10 ♂ besonders. Voreinsendung (auch in Marken) oder Nachnahme.

W. A. Kalabus, Wien XIV Hütteldorferstr. 77 I. G.

## Ornithoptera Brookeana

3.50 M.

Jachan, Friedenau bei Berlin Menzelstrasse 35.

## Abzugeben

Puppen von A. tau p. Dtz. 1.30 M. Porto 30 ♂ Auch im Tausch. Eier von Xanth. flavago und fulvago 100 St. 50 ♂, Porto 10 ♂ Hermann Grosser

Seiffenhensdorf No. 219 (Sachsen).

## Raupen:

von D. selenitica 50, M. rubi 50 ♂ p. Dtz. sofort, später Puppen 1 M.; ferner: Puppen von Sat. pavonia 80, D. elpenor 90, Sm. populi 90 ♂, Agl. tau und nigerima 3 M per Dtz. gegen Voreinsendung oder Nachnahme, sofort lieferbar.

Wilh. Haberkorn

Mühlhausen i. Th., Weinbergstr. 33.

## Tausch alles I. Qualität.

Abzugeben:

- 2 ♂ Act. selene
- 3 ♂ Anth. pernyi
- 1 ♀ Sat. pyri
- 1 ♂ Thel. polyph.
- 2 ♂ 7 ♀ Rhod. fugax
- 1 ♂ Arct. testudin.
- 3 ♀ Apat. iris
- 3 ♂ Las. quercus
- 4 ♂ Gast. quercifolia

Gesucht:

- 2 A. iris ♂ ♀
- 2 L. populi ♂ ♀
- 1 ♂ A. ilia
- 1 ♂ Pañ. mnemosyne
- Col. Arten
- 1 ♂ Arg. paphia u. a. Arg.
- 6 St. Polym. virgaureae
- ♂ Catocula electa
- " " elocata
- " " paranympa
- " " puerpera
- " " conversa
- " Arct. flavia, Arct. hebe od. sonst. Sachen

1 Lutz „Der Pflanzenfreund“, 740 Abbild., geb. Preis 3 M., im Tausch gegen Falter 1/3 Staud. Angebote an

Chr. Reimer, Landwehr (Rhein.)

## „Puppen“

von Sat. pavonia, M. rubi p. Dtz. 70 ♂ Porto extra, auch im Tausch gibt ab

Entomologischer Verein Ohligs  
p. Adr. Emil Gross, Ohligs-Heipertz.

S. Pap. hospiton e. l. à 200, Apatura, 2 iris à 30, 2 ilia à 30, 2 clytiè à 30, 18 Arach. prorsa à 10, 4 Euchloè cardamines ♂ à 10, Cat. 2 ab. moerens à 80, 12 pacta à 100, C. fulminea à 50, 4 Dasychira abietis ♀ à 100, 2 Asteroscopus nubeculosa à 30, 2 Bombyoe trifolii 1 ♀, 1 ♂ à 20, 50 Van. io und 50 urticae in Tüten à 3. Preise sind in Pfennige. Porto und Verpackung extra.

Paul Süßmuth, Wilmersdorf bei Berlin Nassauischestr. 57.

## Pronuba-Falter!

5 Dtz. e. l. 1909/10 sauber gespannt, in 5 deutlichen Farben-Abtönungen von blass gelbgrau bis tief dunkelbraun. 1 Dutzend = 1.20 M. Versand 30 ♂. Auch Tausch gegen bessere Palaearkten.

Prof. Calmbach, Heilbronn, Schillerstr. 7.

## Raupen

von Arc. aulica à Dtz. 25 ♂, 100 St. 1.80 M. Porto und Packung 30 ♂.

C. Metschl

Regensburg, Prinzenweg H. 55 III.

## Habe abzugeben

gut überwinterte Puppen von diversata Stück 40 ♂, Dutzend 4.20 M. eventl. auch Tausch gegen bessere Lycaeniden.

Kneidl, Regensburg H. 214<sup>1/2</sup>.

## Taeniocampa vorida-

Puppen abzugeben à 2, Dtz. 20 M. Garantie für lebende Ankunft. Porto und Packung extra. Auch Tausch gegen Puppen oder Falter.

E. Gerwien, Heilsberg (Ostpr.)

## Freiland-Eier:

Cat. fraxini Dtz. 25, 100 St. 125, nupta Dtz. 10, 100 St. 60, electa Dtz. 30, elocata Dtz. 20, pacta Dtz. 100, Crat. dumi Dtz. 30, Had. gemme Dtz. 50, Pol. polymita Dtz. 25 ♂. G. Boidylla, Berlin, Kurfürstenstr. 144.

## S. Pavonia-Puppen

kräftig, von Freiland-Raupen, p. Dtz. 1.20 M. inkl. Porto. Auch im Tausche für Zuchtmaterial.

C. Höfer, Klosterneuburg b. Wien.

## Puppen

wie solche die Freilandsuche ergibt, p. Dtz. 70 ♂ Porto und Verpackung 20 ♂

Erich Rothe, Jena, Paulinenstr. 24.

## Abzugeben

50 Stück jetzt im Freien gesammelte Raupen von quercifolia und 50 Stück gesunde Puppen von Pieris brassicae gegen schön präparierte Raupen von Schultieren. Gegen bar für Meistgebot.

Rudolf Gärtner, Wien X, Goethegasse 4.

## Freiland!

100 C. fraxini und 100 nupta für 1.50 M ohne Porto.

Habisch, Baumgarten b. Falkenberg OS.

Arct. aulica R. Freiland Dtzd. 25, 100 St. 180 ♂ in grosser Anzahl, P. u. P. 30 ♂ abzugeben.

Max Sülz, Regensburg, Hohlweg 7 a

## Billigste Centurien.

### Tagfalter in Tüten

Ausbeute 1909 mit Namen, Fundort und Datum, darunter: Alexanor, cassandra, medesicaste, apollo provincialis, leucotera, manni, vossi, belia, euphenoides, diniensis, duponcheli, italica, cynthia, provincialis, dejone, berisali, didyma meridionalis, occidentalis, pandora, syllius, ceto, stygne var., neovidias, euryale var., ligea var., tyndarus var., briseis merid., dentata, fidia, actaea, aegeria, fortunata, ida, dorus, lyllus, cerri, gordius, eleus, argus var., baton, escheri, apennina, reznicki, ripartii, dolus, vittata, blachieri, melanops, ligurica 100 Stück 10 M., 200 St. 18 M., 300 St. 24 M.

### Genadelte Falter

(Hesperiden, Schwärmer, Spinner, Eulen, Spanner und Zyänen), darunter: Sidae, spinifera, faceta, rubella, optabilis, venusta, caliginearia, mucidaria, basochesiata, occitanaria, partitaria, thymula; Zyg. romeo, wagneri, achilloides, charon, stoechadis, lavandulae, kiesenerwetteri, nicacae, crassicornis etc. etc., 100 Stück in über 50 Arten 16 M., 200 St. ca. 100 Arten 30 M., 300 St. 36 M. Versand gegen Nachnahme

Ch. Gerings, Gärtnerei, R. des Prés 7 Nizza (A.-M.) Frankreich.

## Lemonia dumi.

Nehme jetzt schon Bestellungen auf erwachsene Raupen dieses interessanten Spinners an. Dieselben sind nur aus Freilandeiern gezogen! Lieferzeit spätestens in 14 Tagen. Futter: Salat. 1/2 Dz. M 1.50, 1 Dz. M 2.50; Porto und Verpackung 30 ♂. Betrag erbitte erst nach Erhalt der Raupen! Im Tausch abgeben Staudinger 51.

Walter Dietel, Eisenach, Mariental 11 I.

## Java.

Von neuer Sendung sind noch einige Centurien in hervorragender Qualität und Zusammenstellung à 18 M. abzugeben. Jede Centurie hat einen Katalogwert von über 200 M., enthält seltene Papilios, Morphiden, Nymphaliden, Anthalias, Delias, Ornithoptera, Kallima und 1 Paar Att. atlas.

Besondere Wünsche werden bei der Zusammenstellung gerne berücksichtigt.

Emil Riemel, München, Augustenstr. 41.

## Polyommatus dispar!

Gut erhaltenes Pärchen hat gegen Meistgebot abzugeben

H. Bolte, Halle a. S., Karlstr. 15 III.

# Avis

Il arrive souvent que la demande des cocons et chrysalides sans obtenir de réponse; cela tient sans doute que mes correspondants ne connaissent pas la langue française ou qu'ils craignent pour le payement.

D'une façon formelle, tous les envois faits à

Mr. Charles Bureau à Arras (France)

seront toujours soldés dès réception, par retour du courrier.

Correspondre toujours en Français

Références au Bureau du Journal.

## Hermann Kreye, Hannover, Fernroderstrasse 16 Fernspr. 4414, gegr. 1878.

Torfplatten, eigenes, anerkannt vorzüglichstes Fabrikat. Der stets wachsende Absatz meiner Ware, der denjenigen meiner Konkurrenten weit übertrifft, die grosse Anzahl fortlaufend eintreffenden Anerkennungen erster Entomologen, Museen und entomologischer Vereinigungen ist die beste Bürgschaft für die Güte meiner Ware. Eine von Bremen als I. Qualität bezogene und als solche bezahlte, mir zur Verfügung stehende Sendung enthält überhaupt keine Platte erster Qualität. Sämtliche Platten, die nur die Grösse 19,5×29,5 cm hatten, sind mit dicken, vermoderten Wurzeln durchsetzt, teilweise sehr hart und aus frischem, feuchtem Torf gearbeitet. Die Stärke dieser auf „exaktest“ arbeitenden Maschinen hergestellten Platten war sehr ungleich und schwankte zwischen 11 und 15 mm.

Noch schärfer wird der Unterschied der Güte meines gegenüber dem Bremer Fabrikat in folgendem Briefwechsel erfasst: „Herrn H. Kreye, Hannover. Ich bitte mir ein Postpaket mit 64 Platten I. Qualität 28×13×1¼ cm zu senden. Ich hatte mir kürzlich ein Paket Torf von Bremen kommen lassen, jedoch musste ich die ganze Sendung wieder zurückgehen lassen, weil die Platten ganz ungleichmässig und teilweise so hart waren, dass sich die Nadeln umbogen. R. H. aus Hamburg.“ Nach Empfang meiner Sendung teilt mir derselbe Herr mit: „Ich bestätige Ihnen gern, dass die Torfplatten zu meiner vollen Zufriedenheit ausgefallen sind.“

Ich liefere meine Torfplatten in Postpaketen:

I. Qual.	28 cm lang, 13 cm breit, 1¼ cm stark . . . . .	64 Platten = 3.20 M.
	26 " " 12 " " 1¼ " " " . . . . .	78 " = 3.20 "
	30 " " 10 " " 1¼ " " " . . . . .	80 " = 3.20 "
II. Qual.	(in der Güte des Bremer und friesischen Materials I. Qual.):	
	28 cm lang, 13 cm breit, 1¼ cm stark . . . . .	64 Platten = 1.80 "
	26 " " 12 " " 1¼ " " " . . . . .	78 " = 1.80 "
	30 " " 10 " " 1¼ " " " . . . . .	80 " = 2.— "

100 Ausschuss-Platten nach Wahl — 80 bis 1.— M.

Verpackung berechne ich für 1 Paket mit 20  $\mathcal{E}$ . Bei Aufträgen im Werte von 20 M. an gewähre ich 10% Rabatt.

**Insektennadeln**, beste, weisse, per 1000 Stück 1.85 M., Ideal-, Nickel- und Patentnadeln per 1000 Stück M. 3.—

**Verstellbare Spannbretter** aus Lindenholz, K. Patentamt G. M. 282588. 35×10¼ cm M. 1.20, 35×14 cm M. 1.35. — **Spannbretter** aus Ellernholz, verstellbar, in 3 Grössen 70  $\mathcal{E}$ , 80  $\mathcal{E}$  und 1 M. **Netzbügel**, **Spannnadeln**, **Anklebplättchen**, **Insektenkasten** **Tötungsgläser** in 5 verschiedenen Grössen u. s. w.

Man verlange meine ausführliche Preisliste.

Bitte verlangen Sie

## Samen-Verzeichnis

der Futterpflanzen  
palaearkt. Schmetterlinge

für jeden Züchter unentbehrlich, deshalb wird kostenlos versandt

Franz Abel, Leipzig-Schl.



## Raupen und Schmetterlinge.

Praktische Anleitung zum Sammeln, Züchten und Präparieren sowie zur Anlage entomologisch-biologischer Sammlungen. Von Karl Mühl. Mit einem Geleitwort von Dr. K. G. Lutz.

Mit 6 Tafeln und 35 Textabbildungen. 96 Seiten. Geh. M. 1.—, geb. M. 1.40.

## Bilder aus dem Käferleben.

Von Prof. Dr. Kurt Lampert.

Mit 5 Tafeln und 35 Textabbildungen. 125 Seiten. Geh. M. 1.—, geb. M. 1.40. Zu beziehen durch alle Buchhandlungen oder direkt vom Verlage

Strecker & Schröder, Stuttgart.



Man verlange grat. u. fr. m. reich. illustr. Preislisten über entom. Requisiten.— Gespannte Lepidopteren.

### Zum Selbstbestimmen

empfehlen wir:

## Handbuch für Schmetterlings-sammler.

Von Alexander Bau.

Eine Naturgeschichte aller in Deutschland, Oesterreich und der Schweiz vorkommenden Gross- sowie der vorzugsweise gesammelten Klein-Schmetterlinge.

Mit 67 musterhaft ausgeführten Zeichnungen im Text.

Preis brosch. Mk. 5.—, gebd. Mk. 6.—

## Handbuch für Käfersammler.

Von Alexander Bau.

Beschreibung der in Deutschland, Oesterreich und der Schweiz vorkommenden Coleopteren.

Mit 144 musterhaft ausgeführten Zeichnungen im Text.

Preis brosch. Mk. 6.—, gebd. Mk. 7.—

Für Anfänger:

## Das Anlegen von Käfer- und Schmetterlings-Sammlungen.

Von C. Wingelmüller.

Mit 32 Abbildungen im Text. Preis brosch. Mk. 1.50, geb. Mk. 2.25.

Zu beziehen durch alle Buchhandlungen.

Greutz'sche Verlagsbuchhandlung  
in Magdeburg.

Diejenigen Mitglieder, welche inserieren u. ihre 100 Freizeilen überschritten haben, werden höfl. u. dringend ersucht, soweit sie ihren Bezahlungen noch nicht nachgekommen sind, dieselben laut den ihnen zugesandten Rechnungen zu regeln.

## E. Lassmann's Nachfolger

Halle a. S. ❖ ❖ ❖ Alter Markt 24.

Fabrik und Versand von Insektenkästen und Spannbrettern.

Elektr. Kraftbetrieb. Sauberste Arbeit.

Man verlange Preisliste.

### Insektensammelkästen

in anerkannt solider, saub. Ausführung.

Aufm. A: einfacher dichter Verschluss, von 1,80—4 Mk. Aufm. B: doppelstaubdichter Verschluss, der derzeit beste Verschluss, von 2—4,50 Mk. Aufm. C: in Nut und Feder dicht schliessend, von 3—6 Mk.

Ferner Schränke und alle entomol. Gebrauchsartikel in praktischer, solider Herstellung liefert zu mässigen Preisen

**Jul. Arntz, Elberfeld**

Spezialfabr. f. Sammlerartikel.

Liefer. bedeut. Entom., Schulen und Museen des In- und Auslandes.

Ill. Preisliste gratis.

## Dringende Bitte

an die

### verehrl. Mitglieder.

Wir ersuchen diejenigen Mitglieder, welche auf 1. April Wohnungswechsel haben, wiederum höflich und dringend, ihre neue Adresse spätestens bis Anfang März der Geschäftsstelle einzusenden, um Störungen bei der Lieferung der Zeitschrift für das neue Quartal zu vermeiden.

Die Geschäftsstelle.

Wer Bedarf an

## Drucksachen

hat, wende sich an

**H. SCHÜTZ, Buchdruckerei Langensalza.**

Spezialität: Entomologie.  
Lieferte zuletzt:

**O. RAPP, Raupenkalender.**

Verfasser schrieb: „Bin mit der Ausstattung des Werkchens sehr zufrieden.“

Man verlange kostenfreie Berechnung.

## Kein Beschädigen der Sammlungen

mehr möglich, weder durch Loslösen der Naphtalinkugeln noch durch Raubinsekten bei Benützung meines neuesten Mittels

**Mortan.**

Einfache Handhabung!  
Wirkung überraschend!

Karton für ca. 20 Kästen ausreichend 60 Pf.  
Porto 10 Pfg.

Franz Abel, Leipzig-Schl.

## Entfettungspulver

bestes und praktisches Mittel zum Reinigen öligter Schmetterlinge. Schachtel mit genauer Anweisung 40 Sch., Porto 10 Sch., 4 Stück 1,50 M. franco.

Franz Abel, Leipzig-Schl.

## Winkler & Wagner

vormals Brüder Ortner & Co.

Naturhistorisches Institut und Buchhandlung für Naturwissenschaften

Wien XVIII, Dittesgasse No. 11

(ständige Lieferanten fast sämtlicher Institute und Museen der Erde)

empfehlen sich zur Lieferung aller entomologischen Bedarfsartikel in bisher unübertroffener Güte und Zweckmässigkeit, als:

**Netze, Klopfschirme, Köderlaternen, Tötungsgläser, Sammelschachteln, Nadeln, Spannbretter, Präpariernadeln, Raupenausblasapparate, Behälter für Zucht und Aufbewahrung, Sammlungsladen und Schränke** aus eigener, mit neuesten Holzbearbeitungsmaschinen eingerichteter Werkstätte mit elektrischem Kraftbetrieb, **Mikroskope, Lupen etc. etc.**

**Hauptkatalog 8** mit 673 Notierungen und über 300 Abbildungen steht gegen Einsendung von — 80 M. = 1 Kr., die bei Bestellungen im Betrage von 8 M. = 10 Kr. aufwärts vergütet werden, zur Verfügung.

Spezialbuchhandlung für Entomologie. — Grösstes Lager (ca. 8000 Nummern) von entomologischen Werken und Separatabdrücken.

Bei Bedarf bitten wir Offerte zu verlangen.

**Lepidopteren und Coleopteren** des paläarktischen Faunengebietes in tadelloser Beschaffenheit mit genauen Fundortnachweisen zu billigsten Nettopreisen.

Soeben erschien: **Dublettenliste 4 paläarktischer Lepidopteren**, ca. 3000 Formen enthaltend; dieselbe steht Interessenten kostenlos zur Verfügung.

**Tauschangebote** in Lepidopteren und Coleopteren stets willkommen und tauschen wir uns besonders erwünschte Arten — oft auch gewöhnliche — gerne ohne Abzug (anderer mit 1/4 Abzug) ein.

## Sammel-Mappen

zu

## „Seitz, Grossschmetterlinge“.

Vielfachen Wünschen unserer Mitglieder und Abonnenten auf den „Seitz“ nachgebend, haben wir uns entschlossen, mit Ausgabe der **Einbanddecken zum I. Bande** (Rhopalocera palaeartica) gleichzeitig eine **Sammel- und Aufbewahrungsmappe** für die **Lieferungen** der **noch nicht abgeschlossenen Bände** in Auftrag zu geben. Die Mappe wird einfach, aber gediegen und zweckentsprechend mit **Leinerrücken** und **Leinwandklappen** ausgeführt und kann bei genügender Beteiligung zum billigen Preise von nur **65 Sch.** per Stück (Porto für direkte Zusendung extra) geliefert werden. Wir bitten zu bestellen.

Hochachtungsvoll

Stuttgart.

Fritz Lehmanns Verlag G. m. b. H.

## Sammlungs-, Namen- und Fundort-Etiketten

in jeder Ausführung.

Entomologische Spezial-Druckerei

Berlin NO. 18, Landsberger-Strasse 109

Fernruf VII, 101.

Lieferant königlicher Behörden und Museen der ganzen Erde.



Von Dr. A. Seitz

# Die Gross-Schmetterlinge der Erde

wurde heute die **108.** Lieferung ausgegeben. — Soeben erschien die **59.** Lieferung des I. Hauptteiles: **Paläarkt. Grossschmetterlinge.**

225 Farbentafeln mit circa **10 000** Figuren in 100 Lieferungen à 1 *M*

Ferner ist erschienen die **49.** Lieferung des II. Hauptteiles: **Exotische Grossschmetterlinge.**

Ca. 300 Lieferungen à 1.50 *M*

Einen glänzenden Beweis für die Tatsache, dass dieses Werk tatsächlich „das Werk des Schmetterlingsammlers“ ist, bildet die fortgesetzt über alles Erwarten bedeutende Zunahme der Abonnenten!

Wer die Schmetterlingsfauna vollständig kennen lernen will, bestelle den „Seitz“!

Text in deutscher, englischer oder französischer Sprache.

Mit Lieferung **55** wurde der **I. Band (Rhopalocera palaeartica)** des grandiosen Riesengerkes vollendet.

Auf **89 Farbentafeln** sind **3470** paläarktische Tagfalter abgebildet. Ein umfassender Index mit ca. **5000** Namen ermöglicht das sofortige Aufsuchen jedes einzelnen Falters in Text und Tafel.

Der **Preis** für den vorliegenden **I. Band**, gebunden in 2 eleganten Halbfranzbänden mit abwaschbarer Leinwand (Dennutoid) wurde auf **58 *M*** festgesetzt.

Der **Subskriptionspreis** auf den **I. Band** ist hiermit erloschen.

Fritz Lehmanns Verlag, Ges. m. b. Hftg., Stuttgart.

## Eleganter Schmetterlingsschrank

in Naturholz poliert, 2türig, mit 28 Kästen, Glasdeckel und Glasboden mit verschiebbaren Leisten, sehr gut erhalten, preiswert zu verkaufen.

Gefl. Offerten unter „Schrank“ an die Exped. der Zeitschrift erbeten.

### Sämtlichen Herren,

welche podalirius-Puppen bestellten und keine erhielten zur gefl. Nachricht, dass mein Vorrat schnell vergriffen war.

Rob. Rothenstein

in Dillstein b. Pforzheim, Seegerstrasse 3.

### Zur Kenntnisnahme

allen Herren, welche nichts erhielten, dass bei dem grossen Andrang von Aufträgen mein ganzer Bestand schnell vergriffen war und sage hiermit allen Beteiligten für ihr freundliches Entgegenkommen meinen besten Dank.

G. Neumann, Benninghofen b. Hörde.

### 25 Jahre behauptet

das Graf Krüsi-Netz als bestes Modell den Markt. 4teilig, auf jeden Stock passend, 100 cm Umfang, mit Mullbeutel à 2.30 *M*, dto. mit Tüllbeutel à 2.60 *M*, bei grösserer Entnahme Vorzugspreis.

W. Niepels, Zirlau b. Freiburg, Schles.

Reise vom 15.—30. Mai in Pyrenées-orientales; die Lepidopterologen, welche Falter, Eier, lebende Raupen und davon wünschen müssen an

Herrn D. Lucas

Auzay, par Fontenay le Comte Vendée

schreiben.

### Zur gefl. Beachtung

für die

### Mitglieder.

Diejenigen Mitglieder, welche bei Uebersiedelung nach einem andern Postorte ihre Ueberweisung bei der Post beantragen, werden höfl. und dringend gebeten, die neue Adresse auch sofort der Geschäftsstelle mitzuteilen.



## Kallima

paralecta, grosse Prachttiere. 1 Serie 20 Stück, jedes Stück mit anderer Rückseitenfärbung, hochinteressant 16 *M.*, 10 Stück desgl. 8,50 *M.*, Att. atlas, gezogene Stücke, la. Qual., Paar 2,25 *M.*, Char. durmf. v. Staudingerii ♂ 4.—, ♀ 12 *M.*

Emil Riemel, München, Augustenstr. 41.

## Schwärmer

Atropos Riesen, gespannt St. 85 ♂, Nerii genadelt, ungespannt St. 1 *M.*, Alesto genadelt, ungespannt, alles gezogene Tiere, St. 1,50 *M.*

Emil Riemel, München, Augustenstr. 41.

## Materna u. Nerine

Mel. maturna aus dem Schwarzwald '50 St. in Tüten I. Qual. 5 *M.* Ereb. nerine gespannt aus dem Zillertal 25 ♂♂ und 10 ♀♀ I. Qual. 7,50 *M.*

Emil Riemel, München, Augustenstr. 41.

## 50 Falter

35—40 Arten, sauber gespannt und in guter Qualität

3.50 Mk.

inkl. Porto und Verpackung. Darunter: 2 apollo, crataegi, sibilla, hera, edusa, ab. alnifolia, pini, fascelina, ab. musauria, marmorosa, ligula, rupicaprarra, tragopogonis, juniperata, caesarea, ab. hechysari, fausta, ab. peucedani, syringaria, purpurata u. a. m.

Ferner 200—300 genadelte, ungesp. Eulen à 3 ♂, 100 genadelte ungesp. Zygaenen (bessere) à 3 ♂, 100 sauber gespannte Arctinia caesarea ex larva à 15 ♂, 30 Apollo à 12 ♂ gespannt. Auch Tausch gegen Eier besserer Catocalen, puerpera, pacta, dilecta, importierte Puppen v. cecropia, polyphemus, orizaba.

Carl Rüger, Würzburg, Pleichertorstr. 24.

## Im Tausch

gegen mir fehlende Falter Palaearkten oder Exoten gebe ich ab: 20 Cat. electa, 8 Cat. fraxini, 20 Arct. villica, 8 Act. luna, 30 Militaea aurinia (letztere geflogen, aber gute Stücke). Alle Falter gut gespannt. Am liebsten en bloc.

Puppen von Cuc. argentea, absinthii, fraudatrix vergriffen.

R. Marcks, Posen W. 3, Neue Gartenstr. 40/41.

## 675 Himalayatütenfalter.

Rest in Serien von 40 und 45 und 2 zu 35 Stück à 12 ♂ pro Falter sind noch vorhanden. Wer aus dem Schleuderpreis auf mangelhafte Qualität schliesst, irrt sich gewaltig. Porto etc. 30 ♂. Kasse voraus, Nachnahme.

E. Werner, Rixdorf-Berlin, Weserstr. 208.

## Palaearkten.

Het. magnifica 100, aedeia 80, tricolor 80, Kallima chinensis 80, Call. pieridoides 100, Jun. iphita 40, Enispe lunatus 100, Symb. lucina 50, cotanda 50, Pap. protenor 60, polytes 40, sarpedon 40, paris 40, gross 60, ganesa 50, Danais genutia 40, alceps 50, chrysis 40, dorippus 50, septentrionis ♂ 30, ♀ 50, Ixias rhaxia 50, Van. glauconia 40, Hestina nama 40, Stib. nicea 40, Del. belladonna 40, Char. hamasta 30, Ch. marmax 25, Cat. crocale ♀ 40, florella 45, pomona 40, Euploea midamus 40, Terac. eris 100 ♂.

Gegen Nachnahme exkl. Porto und Verpackung.

Entomologisches Kabinett, München, Rottmannstrasse 15.

Anfangs der Saison lieferbare

## Eier:

O. rubiginea 15, ab. unic. 20, ab. graslini 40, Van. punctata 10, ab. immac. 40, veronicae 35, vaccini 10, rutiella 30, A. nubesulosa 30, C. exoleta 30, M. leucophaea 30, P. rubricosa 20, V. oleagina 20, P. pini-perda 25, T. miniosa 15, gothica 10, munda 25, ab. immac. 30, stabilis 10, populeti 40, pulverulenta 10, P. podalirius 50, L. sinapis 20, E. cardamines 20, V. polychloros 20, L. orion 25, cyllarus 40, S. pavonia 10, D. vespertilio 60, elpenor 20, euphorbiae 15, porcellus 40, gallii 50, hyppophaes 600, P. proserpina 60, S. ocellata 10, populi 10, D. tiliae 10, Sph. ligustri 15, M. stellatarum 20 ♂ pro Dutzend.

## Raupen:

P. apollo kl. 50, erw. 100, M. cinxia 20, A. daphne 100, M. galathea 60, S. semele 60, hermione 100, v. cordula 100, G. furvata 65, obscuraria 100, A. villica 65, testudinaria 400, E. erubrum v. punct. und v. cand. erg. 50, L. lythargyria 50, O. fragariae kl. 100, erw. 200 ♂ pro Dtzd. Porto und Verpackung extra.

Arno Wagner, Waidbruck, Südtirol.

## Catocalen-Eier.

Habe noch einige Dutzend nordamerikanische Catocalen-Eier zu folgenden billigen Preisen abzugeben:

piatrix Dtzd. 1.40 *M.*, 25 St. 2.60 *M.* (Walnuss)

vidua Dtzd. 1.40 *M.*, 25 St. 2.60 *M.* (Walnuss)

cara Dtzd. 1.40 *M.*, 25 St. 2.60 *M.* Pappel, Weide

concubeus Dtzd. 1.40 *M.*, 25 St. 2.60 *M.* Pappel, Weide

unijuga Dtzd. 1.10 *M.*, 25 St. 2 *M.* Pappel, Weide

innubeus v. scintillans Dtzd. 1.40 *M.*, 25 St. 2.60 *M.* (Akazie)

Tolype vellea (Spinner) Dtzd. 1.50 *M.* (Pappel, Kirsche, Ulme, Eiche).

Porto extra. Gef. Aufträge erbitte ungespannt. Für unbefruchtete Eier gebe im Herbst Ersatz.

M. Rothke, 835 Mathen Ave Scranton, Pennsylvania.

## Kameruner in Tüten:

O. zalmoxis 180, bromius 90, polygenes 25, hesperus 100, demolius 30, menestheus 90, Am. vashti 80, S. anarcadii, Kal. rumina 40, Hyp. dubius 35, Euph. innocentia 80, francina 70, janelta 120, Cym. beckeri 90, oemilius 250, theolene 25, coccinata 100, Char. lucretius 75, ephyra, eupale 30, elesipe, liri-dates, ussheri 109, ameliae 400 ♂

Indier: Pap. androyeus 40, paris, ganesa 65, chaar, sarpedon, helenus, castor, euryphilus, ayamemnon 25, Char. marmax, hindia, Sel. descombesi, pasithoe, H. nama, C. thyodamas, S. hypselis, Eupl. midamus, N. pulhara, Euth. appiades 25, C. crota, San. genulia aegle, seplenhion, Lim. procris, Cy. aoris, Prion. thestylis, Tach. lolage, M. zilenius, Atr. dinarbus, Zoph. elwesi 15, P. phryne 10, E. halith., E. leucoecyia 20, Kal. inachis 70, Heb. glaucippe 30 ♂. Serie Indier 50 St. in 40 Arten 9 *M.* Centurie 14 *M.* Porto extra. Voreinsendung od. Nachnahme.

E. Herfurth, Weimar, Sedanstrasse 9.

## Im Tausch

gegen Zuchtmaterial oder Falter gebe ab: C. fraxini-Eier und Falter in Tüten von porima in verschied. Uebergängen. Berechne erstere das Dutzend zu 25 ♂, letztere das Stück zu 15 ♂

Friedrich Hörold, Karlsruhe (Baden) Werderstrasse 5.

## Im Tausch

oder bar habe folgende gespannte Falter abzugeben: Hospiton 2, xuthulus 2, cerisyi 3, jusius 1 P., ilia 1 ♂ 2 ♀, celtis 10, tiliae ab. maculata 4, quercifolia 3, otus 2 ♂ 1 ♀, bucephala 12, bucephaloida 1 P., livida 1 P., fragariae 6, artemisiae 18, ab. maculana 1 P., Bist. zonaria 2 P., sowie in letzter Nummer angebotene Schultiere.

Puppen von Ph. tremula 1 *M.*, auch im Tausch.

Erwünscht sind: Col. edusa, ocellata, ligustri, euphorbiae, pyri und andere, auch billige farbige Exoten.

K. Trautz, Pforzheim, Calwerstrasse 104.

## b) Nachfrage.

Für meine Spezialsammlung von

### Zygaeniden

(Chalcosien exkl.) ist mir Material jederzeit willkommen.

Dr. Burgeff, Jena, Botan. Institut.

## Zygaena.

Bessere Arten und gute Aberrationen kaufe ich stets gegen bar oder nehme im Tausch. Bitte um Angebote an

Clemens Dziurzynski, Wien III/1 Grossmarkthalle.

## Achtung

für Sammler u. Händler!

Für meine wissenschaftliche Sammlung palaearctischer Macrolepidopteren suche ich stets zur Bereicherung derselben

### Zwitter, Hybriden, Aberrationen aller Gattungen

und sonstige Abnormitäten zu höchsten Preisen

gegen Baar zu erwerben. Eventuell stehe auch im Tausch mit seltenen tadellos gespannten Arten zur Verfügung. Ansichtsendungen gegen Vergütung sämtlicher Unkosten sieht dankend entgegen

**Franz Philipps**, Fabrikant.  
Mitglied 62. Köln a/Rhein.

## Plusien

gespannt, mit genauer Fundortangabe, aus allen Faunengebieten kauft

Oscar John, Ligowskaja 59, St. Petersburg (Russland).

## Suche gegen bar:

2—3 Paar attacus Edwardsii, 2—3 Paar att. Caesar und Dysdemonia und Copiopteryx-Arten.

Fred. Hellé, Architecte, 6 B. St. Georges, Genf.

## Zu kaufen gesucht:

Zuchtmaterial von *Ep. ilicifolia*, *tremulifolia* und *G. populifolia*.

Jos. Grosmann, Linz a. D., Promenade 41.

## Suche käuflich

7 - 8 Dutzend Sm. *populi* P., halb ♂ ♀ zu erwerben und bitte um gef. Angebot mit Preisangabe.

E. Vasel, Hann.-Münden.

## Verschiedenes.

### Insektenkästen, Schränke Spannbretter usw.

in sauberer und solider Ausführung liefert seit 16 Jahren zu den billigsten Preisen die Spezialtischlerei

Hugo Günther (G. Augustin Nachf.)  
Gotha.

Preislisten gratis!

Hunderte von Anerkennungen!  
Prämiert Schwabach 1905.

## Der Universal-Anzeiger

Spezialblatt für Philatelie und  
Sammelwesen jeder Art

(einzig. Organ dies. Art in Österr.-Ungarn)  
erscheint einmal monatlich unter Mitwirkung namhafter Fachautoren und gelangt abwechselnd an Sammler und Händler von Briefmarken, Münzen, ferner an Entomologen, Lehrer etc., insgesamt an ca.

15-20 000 Interessenten  
aller Sport- und Sammelzweige  
abwechselnd zur Versendung.

Abonnement M. 1.50 franko per Jahr  
inkl. Strassenbahn-Unfall-Versicherung  
über Kr. 1000.—

Probekblatt gratis.

Wirksamstes Insert.-Organ.

Redaktion und Verlag:

Wien II/1, Castellezgassee Nr. 22 L.

Naturalienhandlung

von V. Frië in Prag, 1544-II

kauft und verkauft

Naturhistorische Gegenstände aller Art.

## Wer?

kann mir die jetzige Adresse in Nordamerika des Lehrers

Sasko, früher in Arva (Ungarn) angeben? Bitte darum. Kosten vergütet.  
Wilhelm Niepelt, Zirlau b. Freiburg (Schles.).

## Zur gefl. Beachtung!

Wir ersuchen hiermit die verehrl. Mitglieder höfl., alle noch rückständigen Mitglieds- und Inseratenbeiträge baldigst einzusenden. Laut Statut sind alle Ueberzeilen pränumerando zu zahlen und können wir deshalb neue Inserate nur dann aufnehmen, wenn die alten bezahlt sind. Es liegt somit nur im eigensten Interesse der Mitglieder, durch Pünktlichkeit in diesem Punkte unsere Bemühungen zu unterstützen

Die Geschäftsstelle.

# Entomologischer Verein Stuttgart.

Gegründet 1869.

## Einladung

zum allgemeinen Tauschtag  
am Sonntag den 27. Februar 1910.

### PROGRAMM:

Vormittags 11 Uhr Besichtigung der entomologischen Sammlungen im K. Naturalienkabinet. (Zusammenkunft in der Württembergischen Abteilung).

Nachmittags 3 Uhr Tauschverkehr im Vereinslokal Bauhütte (II. St.) Hieran anschliessend Vortrag des Herrn A. von der Trappen über „Wanderungen in der Eifel“ mit Lichtbildern.

Der Verein hofft durch die Veranstaltung das Interesse an der Entomologie zu fördern und sieht einer regen Beteiligung gern entgegen.

Alle Freunde der Entomologie sind willkommen und Weitergabe der Einladung ist sehr erwünscht.

Familienmitglieder können zum Vortrag eingeführt werden.

Der Vorstand.

# Entomologischer Verein „Fauna“ Leipzig.

Von jetzt ab Sitzungen jeden Montag 8<sup>1/2</sup> Uhr im

## Saale des Börsen-Restaurant Tröndlinring 2.

Vereinsbibliothek über 750 Bände.

Zirka 125 Mitglieder.

Im Verein werden alle Insektengruppen gesammelt und besprochen.

Gäste stets willkommen!

Der Vorstand.

# C. & A. Allinger & Cie., Bremen.

## Leistungsfähigste Torfplattenfabrik

mit eigenem Motorbetrieb.

Lieferanten erster Entomologen, Museen u. Vereinigungen.

Viele glänzende Anerkennungen!

Der riesig wachsende Absatz unserer Fabrikate, die täglich eintreffenden Anerkennungen und Nachbestellungen erster Entomologen, Museen und Vereinigungen, die vorher ihren Bedarf nachweisbar in Hannover gedeckt haben, ist die beste Bürgschaft, dass unser Torf weder hart noch rotbraun, sondern ein reiner gelber Sphagnumtorf ist, wogegen das in Hannover verarbeitete Material ein schilfriges, mit Wurzeln und harten Stellen durchsetztes ist. — Musterplatten versenden wir gratis und franko.

Wir offerieren unsere Torfplatten in Postpaketen:

I. Qual.	28×13 cm, 1 <sup>1/4</sup> cm stark, 60 Platten, 1 cm stark	70 Platten	M. 2.20
	26×12 " 1 <sup>1/4</sup> " " 75 " 1 " "	90 " "	" 2.20
	30×10 " 1 <sup>1/4</sup> " " 80 " 1 " "	100 " "	" 2.40
II. Qual.	(in der Güte des Hannoverischen Materials I. Qual.)		
	28×13 cm, 1 <sup>1/4</sup> cm stark, 60 Platten, 1 cm stark, 70 Platten	" "	1.60
	26×12 " 1 <sup>1/4</sup> " " 75 " 1 " "	90 " "	1.60
	30×10 " 1 <sup>1/4</sup> " " 80 " 1 " "	100 " "	1.50
	26×10 " 1 <sup>1/4</sup> oder 1 cm stark	100 " "	1.50
	24×8 " 1 <sup>1/4</sup> " 1 " "	100 " "	1.30

100 Ausschussplatten, nur gute brauchbare Ware, 90 ♂

Torfklötze zum Käferspannen per Stück 8 ♂

Torfstreifen, 28 cm lang, 1-1<sup>1/4</sup> cm stark, 100 Stück 40 ♂

Torfleisten, nach Wunsch bis 50 cm Länge sauber überklebt, per Stück 8 ♂

Gelimte Platten berechnen wir pro Quadratdezimeter mit 1<sup>3/4</sup> ♂

Jede nicht passende Ware wird zurückgenommen. Verpackung pro Paket 20 ♂

**Entomologische Vereinigung Plauen i. V.**  
Vereinsabende alle 14 Tage Dienstags in  
Hühns Restaurant, abends 9 Uhr.  
Gäste willkommen.

**Entomologischer Verein Ronneburg S.-A.**  
Vereinsitzungen finden am 2. und  
letzten Sonnabend jeden Monat in Zinks  
Lokal statt.

**Stuttgarter Entomologen-Verein.**  
(Gegründet 1869.)

Sitzung jeden Donnerstag Abend im  
Vereinslokal „Bauhütte“, Büchsenstr. 53.  
Gäste sind willkommen.

**Entomologen-Vereinigung für Turn  
und Umgebung.**

Die Vereinsversammlungen finden jeden  
1. und 3. Samstag im Monate statt, abends  
8 Uhr im Vereinslokal „Zum Niederländer“  
in Turn. Gäste stets willkommen.

Der Vorstand.

**Entomolog. Verein „Polyxena“, Wien VII,**  
Neubaugürtel 24/26.

Gegründet 1905. 100 Mitglieder.

Vereinsabende jeden Dienstag 8 Uhr abds.  
Eigene Zeitschrift: „Mitteilungen des Ent.  
Ver. Polyxena.“ In jeder Vereinssitzung  
Vereinstausch mit reichlichen Angeboten und  
Nachfrage. Tauschvermittlung auch nach  
auswärts. — Grosse Bibliothek, deren Werke  
auch an auswärtige Mitglieder kostenlos ver-  
liehen werden. — Wissenschaftliche Vor-  
träge, Diskussionen etc. etc.  
Gäste stets willkommen.

**Entomologische Vereinigung „Sphynx“  
in Wien XVI,**

Neulerchenfelderstrasse 79, Alois Altermanns  
Gasthaus. Sitzung jeden Dienstag, abends  
von 7—9 Uhr. Gäste stets willkommen.

**Entomologische Vereinigung Zeulenroda  
und Umgebung.**

Sitzungen alle 14 Tage (Montags) im Café  
Rudolf (Tuchmarkt).  
Gäste stets willkommen!

## Coleopteren u. a. Insektenordn.

### Hemipteren-Preisliste

sendet umsonst und portofrei

Robert Meusel, Jánospuszta bei Szokolya  
Hout-megyé, Ungarn.

### Habe abzugeben:

je einige Exemplare von: Mesocarabus  
Genei Kraussei Born. 3—4 M., Macrothorax  
morbillosus Arborensis Krausse 50—70 ♂,  
Percus cylindricus 50 ♂, Necydalis major  
40—50 ♂, Anthaxia candens 20 ♂.

Anton Hintermayer, Faistenhaar, Sauerlach  
(Bayern).

Wertvolle, wissenschaftlich geordnete

### Käfersammlung

nur Inländer, en bloc zu verkaufen.

Otto Staudacher, Düsseldorf, Hubertusstr. 28.

### Coleopt. Meistgebot.

Calipogon relictus Semenovi, ost asiat.  
Riesenbock, die einzige überlebende Spezies  
einer im palaearkt. Gebiet ausgestorbenen  
Rasse hat in wenigen Stücken zu vergeben

Dr. A. Moltecht, Wladiwostok.

### Das „Wandelnde Blatt“

(Phyllium pulchrifolium). Befruchtete Eier  
hiervon Stück 1,50 M. **Hochinteressante  
Zucht!** Porto und Packung 30 ♂.

Karl Zacher, Berlin SO. 36, Wienerstr. 48.

## Frasstücke

von Käfern, teils mit lebendem Inhalt  
(Larven), je nach Grösse 20—50 ♂, z. B.  
Ecc. xolytas, multistriatus, typogr., pini-  
porda, fraxini, lineatus, Dr. villosus, Rh.  
mordax, testacea; unpr. Käfer: scolytus  
per 100 Stück 3,50 M. typogr. 2 M., vil-  
losus 2,50 M. u. a. Necr. Dtzd. 50 ♂, Cl.  
arcuatus Dtzd. 35 ♂, L. textor Dtzd. 50 ♂,  
100 Coraben 2 M., Sal. mariana Dtzd. 60 ♂,  
alles präpariert. Porto besonders.

Theodor Voss, Düsseldorf, Fürstenwallstr. 175.

## Um zu räumen:

1000 europäische Käfer 12 M. franko.  
1000 verschiedene Insekten 15 M. franko.  
Küchenschaben Gallw. und Gallen; Schlupfw.,  
Nepa, Neglecta, Cimbex, Sirex, Rhyssa,  
Libellen, Maulw.-Gr., Horn-, Wespen und  
gr. Waben, Köcherfl., Heuschr. billigst.  
100 Arten Dipteren (bestimmt) M. 4.—  
1000 bunte Falter mit kl. Fehlern à 100  
in 50 Arten 3 M. franko. **Grosse Vorräte  
von bunten Ia. Faltern** und seltenen an-  
deren sehr billig. Liste auf Verlangen.

Theodor Voss, Düsseldorf, Fürstenwallstr. 175.

Jeder Käfer

## 3 Pfennig!

Liste versendet gratis und franko

Robert Meusel

Jánospuszta bei Szokolya, Hout-megyé,  
Ungarn.

Habe 70 Stück



## Nashornkäfer

♂♀ lebend und tot abzugeben, am liebsten  
auf Tausch in Puppen oder Schmetterlinge.

Jos. Lein in Aussig, (Böhmen), Karlsplatz 25.

## Lepidopteren.

### a) Angebote.

 **Lycæna idas Rbr.** 

aus der Sierra Espunna (S.-Spanien) vom  
Sommer 1909. Prachtstücke ♂6, ♀8 M. netto.  
Max Korb, München, Akademiestr. 23.

Eurhipia geyeri (Yokohama) à 1, Ia.  
—50, orthostixis sp. (Yokoh.) à 1,50 Calpe  
excavata (Yokoh.) à 1,50, Melanargia ha-  
limede (Korea) à —50, per Dtzd. 5, Ar-  
gynnis laodice (Korea) à —40, p. Dtzd.  
4, Argynnis neriffe (Korea) à —90, per  
Dtzd. 9, 11 Terias hecobe (Yokoh.) 2, 17  
Terias laeta (Yokoh.) 2 M. Porto extra.  
Nur gegen Voreinsendung.

Georg Kon, Cambridge, Sidney Street 54.

## Puppen! Puppen!

Attacus atlas M. 2.—, Gräs. isabella 2,80,  
Att. ricini 0,90, cynthia 0,15, luna 0,60,  
Acherontia stix 1,0, Lor. apollinus 0,60,  
Pap. ajax 0,65, turnus 0,65, cresphontes 0,65,  
troilus 0,65, philenor 0,65, hirsuta 1,20.  
Porto und Packung 0,30 M.

Carl Zacher, Berlin SO. 36, Wienerstr. 48.

## Japaner Eier und Puppen.

Anth. yamamai, Call. japonica 40, Rhod. fugax  
80 ♂, p. Dtzd., Futter: Eiche, in grosser  
Anzahl, **Puppen:** Papilio xuthulus à Stück  
1 M., Phil. cynthia var. pryeri, Stück 30 ♂  
nur gegen Voreinsendung oder Nachnahme;  
Porto extra.

Max Rudert, Chemnitz, Mühlenstr. 47.

## Paläarkten!

## Paläarkten!

Orn. acaeus ♂ 4,50, Pap. protenor —.60,  
rhetenor ♂ —.60, ♀ 6 —, Stich. hoqua 8.—,  
Pap. xuthus ♂ 2.—, ♀ 3.—, arcturus  
2.—, bianor 3.—, polites ♂ —.50, ♀ 0,90,  
paris gross 2,50, euryphilus —.40, Irias  
pyrene —.40, Apat. fulva ♂ 6.—, ♀ 7.—,  
S. chandra —.80, Lim. elwesi 4.—, Pant.  
punctata —.60, Var. japonica —.80, canacae  
2.—, Ceth. biblis —.80, Jun. almana —.40,  
Hest. nama —.40, septentrioneris —.30,  
Char. polycena —.60, ♀ 5.—, Stib. nicea  
—.30, Athyma perius —.60, Pap. sarpedon  
—.30, Eur. charonda ♂♀ 10.—, Cab. erocale  
—.20, athamas —.30, E. mideamus —.40 M.  
Alles Ia. in Tüten.

Carl Zacher, Berlin SO. 36, Wienerstr. 38.

## Formosa!

Habe eine Serie von

22 Formosa-Geometriden aus der Samm-  
lung des Formosaforschers Dr. A. Moltrecht  
in guter Qualität für nur 15 M. inkl. Porto  
abzugeben. Die Serie enthält ca. 14—16  
Species. Unbekannten gegen Voreinsendung.

Georg Kon, Cambridge, Sidney Street 54.

## Exoten-Eier!

In grosser Anzahl sind vorrätig und kann  
sofort abgeben Eier von

Antheraea yamamai Dtzd. 50 ♂	} Eiche
Caligula japonica " 60 "	
Rhodinia fugax " 80 "	
Catocala piatrix " 250 "	} Wallnuss
" vidua " 250 "	
" palaeogama " 300 "	
" innubens " 300 "	} Akazie
" scintillans " 400 "	
" concumbens " 250 "	
" cara " 250 "	} Weide
" relictia " 250 "	
" amatrix " 250 "	
" parta " 350 "	

Zucht sehr leicht und mühelos.

Nur geg. Voreinsendung od. Nachnahme.

Marken werden als Zahlung angenommen.

Arctia intercalaris II. Qual. aus der Mand-  
schurei Stück 50 ♂.

Alois Zirps, Neutitschein (Mähren)  
Titschgasse 19.

## Tausch.

Gedenke mein gesamtes reichhaltiges  
Doubletten-Material an Faltern (sämtliche  
Familien vertreten, namentlich Parnassier  
aus mehr als 30 Fluggebieten, darunter  
wertvolle Aberr.) im Tausch gegen Coleop-  
teren, besonders Cerambyciden u. Caraben,  
sowie exot. Schaustücke von nur I. Qualität  
abzugeben. Gesamt-Abnehmer bevorzugt.  
Rückporto.

Anton Hintermayer, Faistenhaar, Sauerlach  
(Bayern).

## Puppen! Puppen!

Keine Inzucht, alles gesund und kräftig:  
Grät. isabella M. 2,80, Attacus atlas 2.—,  
ricini 0,90, cynthia 0,15, Actias leto 3,50,  
selene 1,60, mylitta 1,50, roley 1,50. Porto  
und Packung 0,30 M.

Carl Zacher, Berlin SO. 36, Wienerstr. 48 II.

## Schmetterling-Sammlung

Ia gespannte Europäer und Exoten, unter-  
gebracht in 3 nussbaumfarbigen Schränken  
(1 Schrank mit 40 Kästen 53×37, 1 Schrank  
mit 17 Kästen 58×58, 1 Schrank mit 15  
Kästen 58×58 cm), ca. 4000 St. Falter sofort  
preiswert zu verkaufen. Reflektanten wollen  
sich mit Angeboten und Anfragen wenden an  
L. Finke, Göttingen, Weender Chaussee 90.

# Urania croesus,

der schönste Schmetterling der Erde, prächtig feurig funkelnd, Preis per Stück 8 M. Ferner

## Prachtcenturie „Weltreise“

100 Lepidopteren, enthaltend *Urania croesus* oder *urvilliana* ♂, vielen *Papilio*, *Charaxes*, *Danaiden* und andere schöne Sachen in Tüten, für nur 35 M.

100 do. aus Assam mit Orn. *helena*, reichlich feinen *Papilio*, *Charaxes*, *Danaiden* und *Euploea*, 18 M., 50 St. 10 M.

30 *Papilio* mit *mayo*, *blunoi*, *arcturus*, *evan*, *coon*, *paris*, *ganesha* etc. nur 25 M.

Ornithoptera-Serie, enthalt.: *pronomus* ♂, *aecus* ♂, *helena* ♀ und die prächtig blaue *urvilliana* ♂ nur 35 M.

Serie „Morpho“, enthaltend: *godarti* ♂, *anaxibia*, *achillides* und *epistrophis* 15 M.

Serie „Saturnidae“, enthaltend: *Actias mimosae* ♂ ♀, *A. atlas* ♂ ♀, *Anth. frithi*, *zambesina* 16 M.

Prachtstücke: *Victoriaregis* ♂ ♀ 130, *lydius* ♀ 40, *urvilliana* ♂ ♀ 25, *vandepolli* ♂ 6, *Morpho godarti* ♂, leicht *Ila*, 3, ♀ 5 bis 20, *Th. agrippina* (Riesen) 5-7 M.

Alles in Tüten und Ia.

## Japan und Formosa!

40 Falter (meist Paläarkt) mit Orn. *aecus*, *Papilio xuthus*, *rhetenor*, *protenor*, feinen *Vanessen* und der schönen *Hestia clara* nur 20 M.

Carl Zacher, Berlin SO. 36, Wienerstr. 48.

## !! Kein Geld im Voraus !!

nur Vornotierungen auf Raupen

**M. hebe und maculosa** für jedes Quantum, nimmt jetzt schon entgegen (billigst)

Hans Svoboda, Wien XV Goldschlagstr. 30. II/26.

Imp. Zuchtmaterial Ia.

## Nordam. Catocalen-Eier

(Futter: Eiche, Nuss, Weide, Akazie)

<i>relicta</i>	1.30	2.50	<i>cara</i>	1.10	2.-
<i>unijunga</i>	1.30	2.50	<i>innubens</i>	1.60	3.-
<i>piatrix</i>	1.30	2.50	<i>vidua</i>	1.10	2.-
<i>concombens</i>	1.10	2.-	<i>paleogama</i>	1.30	2.50
<i>nurus</i>	1.60	3.-	(Weide)		
<i>Tol. veleda</i>	1.60	3.-	<i>Hem. maja</i>	1.80	3.50

1/2 Dutzend, Dutzend (Zuchtanweisung).

## Aus Japan Eier:

von *Anth. yamamai* —40, 1.60, *Cal. japonica* —45, 1.80, *Rod. fugax* —80, 3.20 M. per Dutzend, 50 Stück.

## Puppen aus Amerika

<i>Eacl. imperialis</i>	—60	<i>Anis. stygma</i>	—45
<i>Cer. amintor</i>	—55	„ <i>skinneri</i>	2.10
„ <i>undulosa</i>	—55	<i>Dolba hyleus</i>	—90
<i>Cres. juglandis</i>	—55	<i>Dat. angussi</i>	—35
<i>Sm. exaeacus</i>	—50	„ <i>ministra</i>	—35
<i>Sphinx</i>		<i>Amp. myron</i>	—50
<i>luscitiosa</i>	1.20	<i>Phil. achemon</i>	1.10
„ <i>chersis</i>	1.20	<i>Act. luna</i>	—60
„ <i>plebejus</i>	1.15	<i>Eud. tytirus</i>	—08
<i>Pav. miops</i>	—60	<i>Tel. polyphemus</i>	—20
<i>Act. angulifera</i>	1.30	<i>Sam. cynthia</i>	—08
<i>Pap. philenor</i>	—40	<i>Pap. troilus</i>	—35

Voreinsendung oder Nachnahme (Packung Selbkosten)

Julius Bümmler, Saarbrücken III, Rosenstr. 1.

Von den

## Japan. Riesenspinner-Eiern

habe nur noch abzugeben: *Cal. japonica* Dzd. 40, *Rhod. fugax* Dzd. 80, 100 St. 300 bzw. 600 ♂; Porto besonders. Nur gegen Voreins. des Betrags od. gegen Nachnahme.

Georg Fiedler, Gera (Reuss)  
Adr. Vereinsbrauerei.

## Freiland-Eier

von grossen Weibchen, *fraxini* Dutzend 25 ♂, 100 Stück 1,50 M., *sponsa* Dutzend 20 ♂, 100 Stück 1,20 M., *nupta* Dutzend 10 ♂, 100 Stück 60 ♂. Porto 10 ♂ extra.

A. Fichtmüller, Fürstenwalde.

## Las. quercus v. Alpina:

Puppen kann noch 12 Stück à 50 ♂ abgeben  
E. Hacke, Uelzen.

## Sat. pyri-Puppen

pro Dutzend M. 2,50, *A. casta* M. 2,50, *M. croatica* pro Dutzend M. 8.— gibt ab  
Hans Svoboda, Wien XV  
Goldschlagstr. 30. II/26.

Gebe sofort ab.

## Puppen:

*Sm. ocellata* 100, *tiliae* 120, *Pap. machaon* 80, *Phal. bucephala* 30 ♂ per Dutzend. Porto und Packung extra. Nur vorherige Kasse oder Nachnahme.

E. Kielreiter, Brandenburg a. H.

## Palaearkten!

*Pyrameis Indica* 1.—, *Apatura Sordida* 2,50, *Kallima Inachis* (Blattschmetterling) ♂ 1.—, ♀ 1,75, *Discophora Tullia* —,80, *Delias Pasithoe* ♀ —,75, *Descombesi* ♀ —,70, *Hebomoia Glaucippe* (Riesenaurore) —,50, *Euthalia Appiades* —,30, *Papilio Paris* —,80, *Gancsa* 1,20, *Agenor* ♀ —,95, *Chaon* ♀ 1,20, *Castor* ♀ 1,50, *Anticrates* —,40, *Slateri* 1,80, *Hestina Persimilis* —,40, *Athyma Mahesa* —,30, *Irias Pyrene* (prächtigt) —,30, *Danais Septentrionis* ♀ —,25, *Aglea* ♀ —,25, *Cirrhochroa Aoris* ♀ —,40, *Hypolimnas Bolina* ♀ —,90, ferner folgende prächtig blauschillernde Arten: *Apatura Namouna* —,80, *Euploea Midamus* ♂ —,30, ♀ —,40, *Penoa Deione* ♀ —,60, *Stictoploea Hopei* ♀ 1,30, *Elymnias Leucocyma* ♀ —,30, *Undularis* ♀ —,25, Ia. und in Tüten. Kasse voraus, Nachnahme. Porto etc. 30 ♂.  
E. Werner, Rixdorf-Berlin, Weserstr. 208.

## Exoten!

## Endrom. versicolora-

Puppen Dtzd. 1,50 M.

Eier von *Poeciloe populi* Dtzd. 15 ♂  
Porto 20 bzw. 10 ♂

H. Briest, Frankfurt a. M. Gutleutstr. 206.

## Puppen

1 Dutzend *D. euphorbiae* 80, 100 Stück *Pieris brassicae* 120 ♂

## Falter 1909:

100 Stück *P. alalanta* 5,50, 150 Stück (28 Arten) 5 M.  
Porto und Packungsspesen extra.

Rud. Kasperek, Wien 16/2,  
Hasnerstrasse 3.

## Lunaris-Puppen

Dutzend 1,20 M., noch grosser Vorrat, *sponsa*-Eier Dutzend 20 ♂, 100 Stück M. 1,20, Porto 30 und 10 ♂.

Herm. Wenzel, Liegnitz, Mittelstrasse 21.

## Puppen

garantiert gesund und kräftig von *Sat. spini* M. 2,20, *Cucul. scopariae* M. 3.—, *Porto* 30 ♂ pro Dutzend. Unbekannten Herren mache ich nicht Voraussendung. Tausch gegen tadellose *palaearkt.* seltenere, oder südliche *Colias*, *Lycænen*, *Sphingiden*, *Arctien* und *Zygaenen* angenehm. Nichtentsprechendes bleibt unbeantwortet.

Wilhelm Seligmann, Wien II, Schüttelstr. 51.

## Lepidopt. Gegen Meistgebot.

*Argynnis penelope* Stgr. ♂ ♀ Ia. ♀ dunkel grün-grau vom Sutschau, nur 1 Paar. Grösste Seltenheit des Süd-Ussurigebietes dito ♂ Ia. *Papilio osakurae* Matsum. von Formosa Syn. *eurous formosan.* Molts, Oberth. ♀ ♀ Ia. Qual. *Formosa*-Centurien aus dem zentr. Hochgebirge mit *Papilio rhetenor annacus* (selten), *chaon formos.*, *Danais*, *Euploea*, schöne *Hestia*, *Delias* etc. M. 50 — I. Qual. in Düten. Kleiner Vorrat. Genaue Fundort-Angabe. *Argynnis penelope* war bis 1909 in 3 Stücken bekannt, vor 20 Jahren von Dörries 1 Paar im Sudschan-Gebiet erbeutet und 1908 von G. Kon 1 ♂ bei Wladivostok.  
Dr. A. Moltrecht, Wladivostok.

## Eier — Raupen — Puppen.

*Bomb. mori*-Eier p. Dtzd. 5 ♂, 100 Stück 30 ♂. *Senta maritima*-Raupen p. Dutzend M. 1,50. **Puppen:** *Boarmia selenaria* M. 2,50., *Sp. mendica* 50 ♂, *menthastri* 40 ♂. *Eup. innotata* 30 ♂ p. Dtzd. Porto extra. Tausch gegen Eier, Raupen, Puppen oder Falter.

Franz Helfer, Wien XII, Wertheimsteing. 4.

## Eier:

*L. Dumi* à Dutzend 25 ♂

## Puppen:

*elpenor* M. 1.—, *jacobaeae* 35 ♂, *lanestris* 35 ♂ per Dutzend. Porto und Packung extra.

Fr. Nürnberger, Mühlhausen i. Thür.  
Weinbergstr. No. 20.

## ! Puppen!

Ia. Zuchtmaterial von erwachsenen Freiland-Raupen; *Sat. spini*, **ausgesuchte Stücke**, à Dutzend 3 M., *Ph. polyxena* à Dutzend M. 1,20, Porto und Packung 30 ♂.

Richard Holzer, Steueramts-Adjunkt  
Wien XV, Wurzbachgasse 11 III/34.

Nachf. ind. und südäm.

## Tütenfalter

in Ia. Qualität: *Kall. inachis*, *Pap. paris*, *ganesa* à 75, *Pap. meyeri* 50, *Char. athamas* 40, *pleistonax*, *Pap. chaon*, *helenus*, *agamemnon*, *lycophon*, *Del. pyramus*, *H. glaucippe*, *Ix. pyrene*, *Cirr. aoris*, *Cat. philea* à 30, *Pap. sarpedon*, *polytes*, *Dan. plexippus* à 25 ♂ gibt ab gegen Vorauszahlung oder Nachnahme.

C. Kalbe, Weimar.

Garantiert

## Freilandpuppen!

*Cerura bicuspis* 15.—, *Staur. fagi* 5.—, *Acrion alni* 10.—, *cuspis* 4.—, *Mam. splendens* 4,50, *Troch. apiforme* 1,50 M. per Dutzend.

100 diverse Puppen, ca. 40 Arten, mit *bicuspis*, *cuspis*, *fagi*, *alni* und anderen guten Sachen nur 12.— M.

G. Boidylla, Berlin W. 35,  
Kurfürstenstr. 144.

# ENTOMOLOGISCHE ZEITSCHRIFT.

Central-Organ des  
Entomologischen

Internationalen  
Vereins.

Herausgegeben unter Mitwirkung hervorragender Entomologen und Naturforscher.

Die Entomologische Zeitschrift erscheint wöchentlich einmal. Insertionspreis pro dreigespaltene Petit-Zeile oder deren Raum 20 Pfg. — Mitglieder haben in entomologischen Angelegenheiten in jedem Vereinsjahr 100 Zeilen Inserate frei.

✎ *Schluss der Inseraten-Aannahme Mittwoch morgens 8 Uhr.* ✎

Inhalt: Weitere Anträge zur General-Versammlung in Frankfurt a. M. — Hesperidae Japans. — Lycaeniden Japans. — Neue palaearktische Satyriden. — Zwei neue Lycaeniden aus Formosa. — Literatur. — Inserate.

## Weitere Anträge zur Generalversammlung am 20. März 1910 in Frankfurt a. M.

Antrag 1 zur Generalversammlung am 20. März 1910.

Es wird beantragt, Herrn Professor Dr. Seitz und Herrn Verlagsbuchhändler Fritz Lehmann für die uneigennütigen, der Vereinssache geleisteten vorzüglichen Dienste besonderen Dank und Anerkennung auszusprechen und zum Ausdruck dieser Anerkennung ersteren zum Ehrenmitglied zu ernennen, letzteren wieder zum Vorsitzenden zu wählen.

Frhr. v. d. Goltz, Kreisdirektor, Zabern, Mitglied No. 2976.

Antrag 2 zur Generalversammlung am 20. März 1910.

Es wird beantragt, in der Vereinszeitschrift in jedem Monat mindestens einmal die Namen der ausgetretenen und der neu eintretenden Mitglieder zu veröffentlichen. Der nötige Raum kann durch Fortlassung eines Teiles der in jeder Nummer gleichlautend veröffentlichten Vereinsnachrichten gewonnen werden.

Frhr. v. d. Goltz, Kreisdirektor, Zabern, Mitglied No. 2976.

## Soweit die Abstimmungskarten noch nicht

zur Absendung kamen, bitten wir unsere verehrl. Mitglieder, **dieselben unverzüglich einsenden zu wollen.** Zur Annahme des Amtes ist es für **den neuen Vorsitzenden** sicher von **wesentlichem Einfluss**, eine möglichst **allgemeine Beteiligung** der Vereinsmitglieder in dieser wichtigen Vereinssache zu sehen.

**Zur freundl. Beachtung:** Durch ein Versehen unserer Druckerei wurde auf den Abstimmungskarten irrtümlich der 13. März als Tag der Generalversammlung eingesetzt. Dies sollte selbstverständlich 20. März heißen. In der bestimmten Voraussetzung der Zustimmung haben wir das Datum in den erhaltenen Abstimmungskarten richtig gestellt. Sofern kein ausdrücklicher Widerspruch seitens der Herren Absender erfolgt, betrachten wir die **Giltigkeitserklärung** der Datumsrichtigstellung als formell erteilt.

Hochachtungsvoll

**Die Geschäftsstelle.**

### Hesperidae Japans.

Von Prof. Dr. S. Matsumura, Sapporo (Japan).

In Japan kommen 46 Arten von Hesperiden vor, von denen 2 aus Sachalin, 13 aus Hokkaido, 21 aus Honshu, 9 aus Shikok, 12 aus Kiushu, 9 aus Riukiu, 26 aus Formosa und 1 von der Bonin-Insel bekannt sind.

Die folgenden 11 Arten und 1 Varietät sind neu für Japan:

1. *Satarupa formosana* n. sp. Formosa (Horisha).
2. *Daimio moorei* Mab. Formosa (Arisan, Tappan).
3. *Suastus nigroguttatus* n. sp. Formosa (Horisha).
4. *Ampittia maro* F. Formosa (Tainan).
5. *Ampittia myakei* n. sp. Formosa (Arisan, Horisha, Taihok).
6. *Ampittia arisana* n. sp. Formosa (Arisan).
7. *Parnara colaca* Moore. Riukiu (Naha), Formosa (Horisha, Taihok, Tainan, Shiusha).
8. *Parnara sinensis* Mab. Formosa (Kuyania).
9. *Parnara assamensis* W. Mas. Formosa (Koanania, Kuyania, Horisha).
10. *Matapa aria* Moor. Formosa (Giran).
11. *Halpe horishana* n. sp. Formosa (Horisha).
12. *Padraona dara* Koall. v. *angustata* m. Formosa (Horisha).

	Sachalin	Hokkaido	Honshu	Shikok	Kiushu	Riukiu	Formosa
1. <i>Satarupa formosana</i> n. sp. . . . .							×
2. <i>Daimio tethys</i> Mén. . . . .			×	×	×		×
3. * <i>Daimio moorei</i> Mab. . . . .							×
4. <i>Celaenorrhinus asmara</i> Butl. . . . .					×		×
5. * <i>Celaenorrhinus sumitra</i> Moor. . . . .							×
6. <i>Tagiades menaka</i> Moor. . . . .							×
7. <i>Thanaos montanus</i> Brem. . . . .		×	×				×
8. <i>Hesperia maculata</i> Brem. et Gray . . . . .		×	×				×
9. <i>Hesperia zona</i> Mab. . . . .			×				×
10. <i>Hasora chromus</i> Cram. . . . .						×	×
11. <i>Hasora badia</i> Moor. . . . .						×	×
12. <i>Badamia exclamationis</i> F. . . . .						×	×
13. <i>Rhopalocampta benjamini</i> Guér. . . . .			×	×	×	×	×
14. <i>Ismene ataphus</i> Wats. . . . .						×	×
15. <i>Ismene aquilina</i> Spey. . . . .		×	×				×
16. <i>Suastus gremius</i> F. . . . .							×
17. * <i>Suastus nigroguttatus</i> n. sp. . . . .							×
18. <i>Aeromachus inachus</i> Mén. . . . .			×				×
19. <i>Isoteinon lamprospilus</i> Feld. . . . .			×	×	×	×	×
20. <i>Leptalia unicolor</i> Brem. et Gray . . . . .		×	×				×
21. * <i>Ampittia maro</i> F. . . . .						×	×
22. * <i>Ampittia myakei</i> n. sp. . . . .						×	×
23. * <i>Ampittia arisana</i> n. sp. . . . .						×	×
24. <i>Adopaea silvatica</i> Brem. . . . .		×	×				×
25. <i>Adopaea leonina</i> Butl. . . . .		×	×		×		×
26. <i>Erynnis comma</i> L. <i>florinda</i> Butl. . . . .		×	×				×
27. <i>Augiades subhyalina</i> Brem. et Gray . . . . .		×	×	×			×
28. <i>Augiades ochracea</i> Brem. et Gray . . . . .		×	×	×			×
29. <i>Augiades sylvanus</i> Esp. . . . .	×	×	×		×		×
30. <i>Parnara guttatus</i> Brem. et Gray . . . . .		×	×	×	×		×
31. <i>Parnara badia</i> Moor. . . . .						×	×
32. * <i>Parnara colaca</i> Moor. . . . .						×	×
33. <i>Parnara ogasawarensis</i> Mats. *) . . . . .							×
34. <i>Parnara pellucida</i> Murr. . . . .	×	×	×	×	×		×
35. <i>Parnara jansonis</i> Butl. . . . .		×	×	×	×		×
36. <i>Parnara mathias</i> F. . . . .		×	×	×	×		×
37. * <i>Parnara sinensis</i> Mab . . . . .						×	×
38. * <i>Parnara assamensis</i> W. Mas. . . . .						×	×
39. * <i>Matapa aria</i> Moor. . . . .						×	×
40. <i>Halpe varia</i> Murr. . . . .		×	×	×	×		×
41. * <i>Halpe horishana</i> n. sp. . . . .						×	×
42. * <i>Padraona dara</i> Koll. . . . .						×	×
v. <i>angustata</i> . . . . .						×	×
43. <i>Padraona flava</i> Murr. . . . .		×	×	×			×
44. <i>Telicota augias</i> L. . . . .						×	×
45. <i>Notocrypta curvifascia</i> Feld. . . . .					×		×
46. <i>Udaspes folus</i> Cram. . . . .						×	×

\*) Bonin-Insel.

### Lycaeniden Japans.

Von Prof. Dr. S. Matsumura, Sapporo (Japan).

In Japan kommen 80 Arten von Lycaeniden vor, von denen 4 aus Sachalin, 30 aus Hokkaido, 38 aus Honshu, 12 aus Shikok, 15 aus Kiushu, 10 aus Riukiu, 46 aus Formosa und 1 von der Bonin-Insel bekannt sind.

Die folgenden 20 Arten und 3 Varietäten sind neu für Japan:

1. *Rapala nissa* Koll. v. *maculata* Seitz. Formosa (Taipin, nahe Hoppo), gesammelt in einem Exemplare vom verstorbenen Ober-Polizisten K. Watanabe.
2. *Deudorix epijarbas* Moore. Formosa (Horisha, Arisan, 3000 m hoch).
3. *Horaga onyx* Moore. Formosa (Poanto, Arisan, Koshun).
4. *Camena ctesia* Hew. Formosa (Horisha).
5. *Chliaria kina* Hew. Formosa (Horisha, Koshun).
6. *Thecla formosana* n. sp. Formosa (Horisha, Koshun).
7. *Zephyrus fujisanus* n. sp. Honshu (der Berg Fuji, 4000 m hoch).
8. *Arhopala japonica* Murr. v. *horishana* n. Formosa (Horisha).
9. *Acesina asakurae* n. sp. Formosa (Horisha).
10. *Ilerda epicles* Godt. v. *sakaii* n. Formosa (Drachensee).
11. *Nacaduba plumbeomicans* W. Mas. Formosa (Horisha).
12. *Nacaduba ardates* Moore. Formosa (Horisha).
13. *Lampides pura* Moore. Formosa (Horisha, Ako).

	Sachalin	Hokkaido	Honshu	Shikok	Kiushu	Riukiu	Formosa
1. <i>Rapala arata</i> Brem. . . . .			×	×	×		×
v. <i>tyranthus</i> Butl. . . . .		×	×				×
2. * <i>Rapala nissa</i> Koll. v. <i>maculata</i> Seitz . . . . .							×
3. <i>Rapala varuna</i> Horsf. . . . .							×
4. * <i>Deudorix epijarbas</i> Moor. . . . .							×
5. * <i>Horaga onyx</i> Moore . . . . .							×
6. <i>Horaga moltrechtii</i> Wilem . . . . .							×
7. * <i>Camena ctesia</i> Hew. . . . .							×
8. * <i>Chliaria kina</i> Hew. . . . .							×
9. <i>Niphanda fusca</i> Brem. et Gray . . . . .			×	×	×		×
v. <i>lasurea</i> Graes. . . . .			×				×
10. <i>Satsuma frivaldskyi</i> Led. . . . .							×
v. <i>ferrea</i> Butl. . . . .		×	×	×	×		×
11. * <i>Thecla formosana</i> n. sp. . . . .							×
12. <i>Thecla w-album</i> Knoch . . . . .							×
v. <i>fontoni</i> Butl. . . . .		×					×
13. <i>Thecla mera</i> Leech . . . . .			×		×		×
14. <i>Zephyrus taiwanus</i> Wilem. . . . .							×
15. <i>Zephyrus orientalis</i> Murr. . . . .		×	×	×			×
16. <i>Zephyrus brillantina</i> Stgr. . . . .		×	×	×			×
17. * <i>Zephyrus fujisanus</i> n. sp. . . . .			×	×			×
18. <i>Zephyrus taxila</i> Brem. . . . .							×
v. <i>japonica</i> Murr. . . . .	×	×	×	×	×		×
v. <i>fasciata</i> Laus. . . . .		×	×	×	×		×
v. <i>regina</i> Butl. . . . .		×	×	×	×		×
v. <i>aurorina</i> Oberth. . . . .		×	×	×	×		×
19. <i>Zephyrus saphirina</i> Stgr. . . . .		×	×	×	×		×
20. <i>Zephyrus signata</i> Butl. . . . .		×	×	×	×		×
21. <i>Zephyrus enthea</i> Butl. . . . .		×	×	×	×		×
22. <i>Zephyrus attilia</i> Brem. . . . .		×	×	×	×		×
23. <i>Zephyrus butl-ri</i> Frent. . . . .		×	×	×	×		×
24. <i>Zephyrus orsedice</i> Butl. . . . .		×	×	×	×		×
25. <i>Zephyrus ibara</i> Butl. . . . .		×	×	×	×		×
26. <i>Zephyrus stygiana</i> Butl. . . . .		×	×	×	×		×
27. <i>Zephyrus lutea</i> Hew. . . . .		×	×	×	×		×
28. <i>Zephyrus saepstriata</i> Hew. . . . .		×	×	×	×		×
29. <i>Zephyrus jonasi</i> Tans. . . . .		×	×	×	×		×
30. <i>Tajuria inari</i> Wilem. . . . .							×
31. <i>Mahathala ameria</i> How. . . . .							×
32. * <i>Arhopala japonica</i> Murr. . . . .			×	×	×	×	×
v. <i>horishana</i> n. . . . .							×

Lycaenidae

	Sachalin	Hokkaido	Honshu	Shikoku	Kinsiu	Riuku	Formosa
33. Arhopala ganesa Moor.							
v. loomisi Fryer							
34. Arhopala turbata Butl.					X		X
35. *Acesina asakurae n. sp.							X
36. Curetis acuta Moor.							
v. japonica Fruhst.			X	X	X		
v. tsushimana Fruhst.			X	X	X		
v. formosana Fruhst.							X
37. *Ilerda epicles Godt.							X
v. sakaii n.							X
38. Lehera eryx L.						X	X
39. Aphnaeus takanonis Mats.							X
40. Aphnaeus formosanus Moore							X
41. Chrysophanus phlaeas L.							
v. daimio Seitz		X	X	X	X		
v. chinensis Feld.		X	X	X	X		
42. Jamides bochus Cram.							X
43. Polyommatus boeticus L.			X	X	X	X	X
44. Nacaduba macrophthalma Feld.						X	X
45. Nacaduba atrata Horsf.						X	X
46. *Nacaduba plumbeomicans W. Mas.							X
47. *Nacaduba ardates Moore							X
48. *Lampides pura Moore							X
49. Lampides elpis Godt.							X
50. Catochrysops strabo F.							X
51. Catochrysops cnejus F.							X
52. Tarucus plinius F.							X
53. *Megisba malaya Horsf.							X
54. *Everes arcana Leech.							X
55. *Everes kiamurae n. sp.							X
56. Everes argiades Pall.		X	X	X	X	X	X
57. *Everes kala Nic.							X
58. Lycaena argus L.			X	X	X	X	X
v. insularis	X	X	X	X	X	X	X
59. *Lycaena astrarche Bgstr.	X	X	X	X	X	X	X
60. *Lycaena orion Pall.							X
61. Lycaena cleobis Brem.		X	X	X	X	X	X
62. Lycaena lycormas Butl.		X	X	X	X	X	X
63. Lycaena iburiensis Butl.		X	X	X	X	X	X
64. Lycaena barine Leech.		X	X	X	X	X	X
65. Lycaena pryeri Murr.		X	X	X	X	X	X
66. Lycaena euphemus Hb.		X	X	X	X	X	X
v. kazamoto Douce		X	X	X	X	X	X
v. ogumae n.	X	X	X	X	X	X	X
67. Pithecopis hylax F.						X	X
68. Cyaniris ogasawarensis Fryer*)							X
69. Cyaniris argiolus L.							X
v. levetti Butl.		X	X	X	X	X	X
70. Cyaniris albocaerulens Moor.							X
71. *Cyaniris arisanus n. sp.							X
72. *Cyaniris dilectus Moor.							X
73. *Cyaniris oreas Leech.							X
74. Cyaniris puspa Horsf.							X
75. Zizera maha Mén.							X
v. japonica Murr.		X	X	X	X	X	X
v. harae Mats.			X	X	X	X	X
76. Zizera karsandra Moor.							X
77. Zizera sangra Moor.							X
78. Zizera nisa Moor.							X
79. Taraka hamada Douce					X	X	X
80. Phengaris atroguttatus Oberth.							X
v. daitozana Willem.							X
14. Megisba malaya Horsf. Formosa (Horisha, Tappan).							
15. Everes arcana Leech. Formosa (Herisha).							
16. Everes kiamurae n. sp. Riuku (Yayeyama).							
17. Everes kala Nicév. Formosa (Horisha, Koshun).							
18. Lycaena astrarche Bgst. Sachalin (Soroihofka, Tonnaicha, Chibesani).							
19. Lycaena orion Pall. Hokkaido (Sapporo, Ziozankei).							
20. Lycaena euphemus Hb. v. ogumae n. Sachalin (Merea, Soroihofka).							
21. Cyaniris arisanus n. sp. Formosa (Arisan).							
22. Cyaniris dilectus Moore. Formosa (Horisha, Aris.).							
23. Cyaniris oreas Leech. Formosa (Horisha).							

\*) Bonin-Insel.

(Schluss folgt.)

Neue palaearktische Satyriden.

Von H. Fruhstorfer. (Genf.)

*Epinephele pasiphaë amyclas* subspec. nova. (Pasiphaë, Tochter des Amyklas.)

♀ Differieren von dem Namenstypus aus Südfrankreich durch die viel kleineren Ozellen der Oberseite der Htfgl., die kaum halb so breite und dunkelockergelb statt weissgelbgefärbte Medianbinde der Htfgl.-Unterseite — die gleichfalls wieder wesentlich reduzierte Ozellen aufweist. Im allgemeinen machen alle Exemplare von amyclas den Eindruck einer Trockenzeitform — was auch für andere spanische Satyriden im Vergleich mit ihren französischen Schwesterrassen gilt. Patria: Spanien, Castilien (Ingenieur Lauffer leg.) Andalusien (Max Korb leg.)

*Epinephele lycaon okeanina* subspec. nova.

Steht der Form ephisius m. von Courmajeur und dem Wallis (Stalden, Zermatt Arolla) nahe — ist aber über ein Drittel grösser — die für ephisius charakteristische gelbliche discale Aufhellung der Vdfl. noch deutlicher — die Ozellen unterseits grösser. — Unterseite der Htfgl. lichtergrau. ♀ Oberseite durchweg hellgelbbraun, fast ohne schwärzliche basale Beschuppung — die schwarzen Augenflecken der Vdfl. sehr klein mit einer unterschiedenen Neigung zu verschwinden.

Patria: ♀♀ Jura bei Genf — Umgebung von Gex — Herkunft der ♂ unsicher — vielleicht Jura — oder Südbahng der Alpen (Kanton Tessin).

*Epinephele rhamnusia najera* subspec. nova.

(Name eines Staatsmannes Karls v. u. zugleich einer Stadt in Spanien).

Graf Turati, dem die Wiederherstellung der alten Species rhamnusia zu danken ist, führt in seiner hervorragenden Publikation keine rhamnusia-Rasse aus Spanien oder der Pyrenäen-Halbinsel auf. Auch Rühl kennt nur lycaon von der Sierra Nevada — und Oberthür zählt unter eudora Esp. nur eine lycaon-Form aus Spanien auf, die von der französischen zu der algerischen Rasse hinüberleitet.

Somit bin ich in der angenehmen Lage, die Species rhamnusia als **neu für Spanien** hier einzuführen. — In der Sierra Nevada und sonstwo in Andalusien ist sie nicht selten — wengleich sie nicht so häufig auftritt wie lycaon macrophthalma Fruhst. (aus Castilien und Andalusien beschrieben).

Die spanische rhamnusia-Rasse stelle hier als najera nova vor. Sie differiert von der nächst verwandten lupina Costa — durch bedeutendere Grösse — stattlichere schwarze Ozellen, aber insbesondere durch die fast völlig verschwundene transcellulare Gelbfärbung der Vdfl. — von der nur noch ein schmaler düsterer Streifen zwischen der mittleren und hinteren Mediana vorhanden ist.

Patria: Andalusien (C. Ribbe leg.) Castilien (G. Lauffer leg.)

*Epinephele rhamnusia nikokles* Fruhst.

(Ep. lycaon mikokles Fruhst. Int. Ent. Zeitschr. Aug. 1909 p. 120.)

Die von mir als lycaon-Rasse beschriebene transalpine Form gehört zweifelsohne zu der sicilianischen Namenstypus und differiert auch von ihrer Schwesterrasse lupina Costa durch dunklere Gesamtfärbung.

Herr Blachier hat die Art auch in diesem Jahre bei Iselle wieder gefangen — war aber nicht so glücklich ein ♀ zu erbeuten.

Patria: Südbahng der Alpen. — Type von Iselbe (Simplongebiet.)

**Epinephele rhamnusia salona** Fruhst.

(Ep. lyc. salona Fruhst. Int. Ent. Zeitschr. Aug. 1909 p. 120.)

Auch diese Rasse beschrieb ich als Unterart von *lycaon* — sie scheint mir aber trotz dem etwas schmäleren Sexualfleck der Vdfl. dennoch näher *rhamnusia* als *lycaon* zu stehen — denn sie ist nur unmerklich kleiner als *rhamnusia intermedia* Stgr. von Ungarn (Budapest und Saratow), aber viel stattlicher als *lycaon* aus Ungarn und Deutschland.

Patria: Bosnien.

Im grossen Seitz ist sowohl die typische *rhamnusia* aus Sizilien, wie auch die typische aus Deutschland stammende *lycaon* vortrefflich abgebildet. Man vergleiche einmal deutsche *lycaon* mit solchen aus dem Wallis (*lycaon ephisius* Fruhst. 1909).

**Zwei neue Lycaeniden aus Formosa.**

Von H. Fruhstorfer. (Genf.)

**Lampides elpis dromicus** subsp. nova.

Habituell vermutlich die grösste bekannte Rasse der Collectivspecies — und oberseits leicht von der javanischen Namenstypen zu trennen durch den fast doppelt so breiten schwarzen Distalsaum aller Flügel — was besonders bei den ♀♀ auffällt — bei denen die schwarze Umrahmung fast bis an den Zellapex der Vdfl. reicht. Unterseite: Die rotgelbe Peripherie des schwarzen Subanalflecks der Htfl. stark reduziert — kaum ein Drittel so breit als bei javanischen ♂♂.

Patria: Formosa, Kanshirei u. Chip Chip Juli Aug. Häufig.

**Lampides celeno lydanus** subsp. nova.

Differiert von der Namenstypen, die vermutlich aus Java gekommen ist, durch das Fehlen jedweder schwarzer Umrahmung der Flügel — die von milchweisser, blauschillernder Grundfärbung — nur zwei kleine schwarze Subanalphunkte der Htfl.-Oberseite führen. Die Unterseite zeigt reinere weisse und schärfer abgesetzte Längsbinden als Java ♂♂.

Patria: Formosa. ♂♂ aus der Ebene bei Takao — Südformosa.

*Lampides* bilden ein philippinisches Element der Formosafauna — die Gattung ist neu für die Insel und scheint dort an der Nordgrenze ihrer Verbreitung angelangt zu sein —. Aus China sind *Lampides* bisher nicht bekannt.

**Literatur.****Turati, Graf Emilio, Nuovo Forme di Lepidotteri.**

Aus: „Naturalista Siciliano“, 21. Jahrgang 1909.

Das dritte Heft der Turati'schen „kritischen Besprechungen neuer und wenig bekannter Falterformen“ ist erschienen, die hoffentlich, wie die Oberthür'schen „Etudes d'Entomologie“ den Anfang einer längeren Kette freier Bearbeitungen bilden, wie sie durch neue Forschungen und Einzeluntersuchungen sich gerade ergaben. Haben wir in Oberthürs „Etudes“ vornehmlich Sujets aus dem Osten des palaearktischen Gebiets vor uns, nur zuweilen Skizzen aus Algerien, so führt uns Graf Turati besonders an die Mittelmeerküsten. Unter den zahlreichen Besprechungen, die sich auf fast alle Falterfamilien erstrecken, seien nur die folgenden kurz erwähnt. Von den Papilioniden werden in einer Zusammenstellung von sogenannten Irrcopulationen solche von *Parnassius discobolus* × *hesobolus*, von *delphius* × *princeps* und

*nomion* × *graeseri* erwähnt. Mit diesen werden zusammengehalten die zahlreichen Kreuzungscopulationen, die bei Zygaenen und von Sphingiden beobachtet worden sind, so wie von Arctiden, aus der Gruppe (*Phragmetobia*) *sordida mendica-rustica*, *luctuosa*, durch welche die Formen *seileri*, *hilaris*, *inversa*, *viertli*, *standfussi* etc. entstehen. Freilich ist ja bekannt, dass viele solche Copulationen „falsche“ Befruchtungen sind, d. h. dass die aus solchen Kreuzungen hervorgehenden Brutten völlig normale Tiere liefern; eine Erscheinung, die sich durch eine vorangegangene normale Befruchtung (durch ein richtiges ♂) erklärt. — Neu benannt wird die *Parn. mnemosyne*-Form, *Parn. mnem. fruhstorferi* Trti., die oberhalb Migliari, in den Abruzzen, aufgefunden wurde; diese und die *mnem.*-Form *parmenides* Fruhst. sind abgebildet. Eine weitere Besprechung beschäftigt sich mit der Verwandtschaft von Pierisformen (*rapae*, *rossimanuii*, *ergane*), deren Entwicklungsgeschichte ausführlich wiedergegeben wird. Die vom Referenten in den Aures-Bergen entdeckte *Argynnis auresiana* Fruhst. wird als eigene Art angesprochen, nachdem Fruhstorfer sie als eine *adippe* beschrieben hatte. Bekanntlich kannte Fruhstorfer nur das stark beschädigte ♀, das ich 1907 ziemlich weit hinter Lambessa erbeutete. Jetzt sind mehr Exemplare bekannt und beide Geschlechter sind der Oberseite nach sehr gut abgebildet, nachdem ja die Unterseite durch die Abbildung in den „Grossschmetterlingen“ (Tafel 70 a) bekannt geworden ist. — Hochinteressant ist eine Zusammenstellung der Formen von *Epinephele lycaon* (p. 56—73). Als Resultat der sehr eingehenden Behandlung sei erwähnt, dass Turati zwei spezifisch getrennte Formen der seither unter *lycaon* vereinigten Formen vermutet. Zu den typischen *lycaon* werden *catamelas* Stgr., *libanotica*, *catalampra*, *marocana*, gerechnet, sowie die Turati'schen Formen *analampra*, *anacausta* und *catictera*. Zur zweiten Gruppe, *rhamnusia* Fr., ordnen sich *turanica*, *margelanica*, *mauretanica*, *lupinus*, *intermedia*, *lanata* und *pasimelas*. Es wird dabei vielfach auf die „Grossschmetterlinge“ bezug genommen, in denen *rhamnusia* und *lycaon*, sogar auch noch die spezifisch von beiden zu trennende *sifanica* vereinigt sind. Das angezogene Werk gibt aber, wie aus der ganzen Anordnung hervorgeht, keine kritischen Monographien; die Frage, ob eigne Art oder Nebenform, wird in der Regel gar nicht berührt oder doch unbeantwortet gelassen; was unter einem Paragraphen vereinigt ist, sind häufig nur die einander nächststehenden Verwandten einer Formengruppe, deren kritische Analyse nicht in einem Nachschlage- und Bestimmungswerk gegeben werden sollte, sondern Monographischen Spezialarbeiten vorbehalten bleiben muss, wie diejenige, die in Turati's „Note critiche“ mit grosser Sachkenntnis und auf ein reiches Material gegründet, geführt ist. — Ausser diesen kritischen Auseinandersetzungen enthält das III. Heft noch eine Anzahl zoo-geographische Einzelheiten, sowie neue Formen. Eine der interessantesten ist *Bryophila amoenissima*, die einer *muralis* mit breit dunklem Mittelfeld der Flügel gleicht; ferner *Mam. monoglypha*, *Polia flavicincta*, und *Dasypolia*-Formen. Von Bombyciden sei als neu erwähnt, *Hepialus Kruegeri*, *Dyspessa aculeata* und *Arctia maculosa latina*. Dem Heft sind 6 vorzüglich colorierte Tafeln beigelegt mit 150 Figuren und eine schwarze Tafel mit Skizzen von Genitalien. Da das 134 Seiten starke Heft fast nur Neuheiten und Einzelheiten enthält, ist eine Inhaltsangabe unmöglich; es kann hier nur gesagt werden, dass ca. 300 Falterformen erwähnt werden. Seitz.



INSERATE

**Vereinsnachrichten.**

**Entomologischer Verein Aachen.**

Sitzung jeden ersten Montag im Monat, abends 8 $\frac{1}{2}$  Uhr, im Restaurant zum „alten Präsidium“, Pontstrasse.

Gäste willkommen.

**Entomologischer Verein Basel und Umgebung.**

Sitzung jeden ersten Sonntag im Monat, nachmittags. Freie Zusammenkünfte jeden Freitag abend im Restaurant Senglet, Leonhardseck, Gerbergasse-Leonhardsberg. Gäste stets willkommen.

**Entomologischer Verein „Orion“, Berlin.**

Gegründet 1890. Ueber 70 Mitglieder.

Vereinslokal: Restaurant Sofiensäle, Berlin C., Sofienstrasse 18.

Sitzungen jeden Freitag abends 9 Uhr.

Monatlich 4 Exkursionen zur Einführung in die Entomologie.

Eine reichhaltige Bibliothek, alle für das praktische Sammeln in Frage kommende Literatur enthaltend, steht den Mitgliedern zur Verfügung.

Gäste stets willkommen.

**Entomol. Gesellschaft „Celsia“, Berlin.**

Versammlung jeden Sonnabend nach dem 1. und 15. des Monats im Restaurant Rudolf Werner, Raupachstr. 6, 2 Minuten vom Bahnhof Jannowitzbrücke.

Gäste stets willkommen.

**Verein für Insektenkunde, Bielefeld**

(früher entomol. Verein Lepidoptera).

Jeden 1. und 3. Mittwoch im Monat Versammlung im Restaurant Modersohn, Niederstrasse. Gäste willkommen.

**Entomologischer Verein Braunschweig.**

Jeden 1. und 3. Dienstag im Monat abends 9 Uhr Sitzung in „Dannes Hotel“. Gäste stets willkommen.

**„Aurora“, Entomolog. Verein, Breslau.**

Sitzung jeden Donnerstag 8 $\frac{1}{2}$  Uhr im Restaurant „Winkler“, Neue Schweidnitzerstrasse 7/8. Gäste stets willkommen.

**Verein für schlesische Insektenkunde zu Breslau.**

Sitzungen alle Freitage, abends 8 $\frac{1}{2}$  Uhr. Vereinslokal: Gasthaus zum „gelben Löwen“, Oderstr. 22. Gäste sind willkommen.

**Entomologen-Club Brötzingen.**

Sitzungen jeden Samstag nach dem 1. und 15. jeden Monats von 1 $\frac{1}{2}$ 9 Uhr ab im Gasthaus zur Linde.

Gäste sind sehr willkommen.

**Entomologischer Verein Chemnitz.**

Gegründet 1882.

Mitgliederzusammenkunft allwöchentlich Donnerstag abends 8 $\frac{1}{2}$  Uhr im Restaurant „Kronprinz“, Hartmannstr. 13. Entomolog. Zeitschrift und Entomolog. Rundschau liegen aus. Gäste willkommen.

**Entomologischer Verein Coblenz**

(für Coblenz und Umgegend).

Die Versammlungen finden jeden ersten Donnerstag im Monat, abends von 8 Uhr ab im Vereinslokale, Weinrestaurant Fritz Scherer, Gördenstrasse statt. — Gäste willkommen.

**Entomologischer Verein Darmstadt.**

Sitzung jeden Freitag abend 9 Uhr Kiesstrasse 69 (Restaurant Rehberger).

**Ent. Verein „Atropos“ Dresden.**

Am 7. März Vereinssitzung, am 21. März Unterhaltungsabend. Anfang 9 Uhr im Vereinslokal „Bayrische Krone“, Neumarkt 14. Gäste jederzeit herzlich willkommen.

**Entomolog. Verein „Iris“ zu Dresden.**

Im Vereinslokal „Hauptrestaurant des Zoologischen Gartens“, Tiergartenstrasse 1, finden Mittwochs von 8 $\frac{1}{2}$ –11 Uhr abends

**gesellige Zusammenkünfte**

statt, bei denen die dem Vereine zugegangenen literarisch-entomologischen Neuerscheinungen ausliegen. Am ersten Mittwoch jeden Monats ist Hauptversammlung, in der geschäftliche Dinge erledigt werden.

Gäste sind willkommen. *Der Vorstand.*

**Wuppertaler Entomologischer Verein Elberfeld.**

Sitzung jeden 2. und 4. Donnerstag im Monat, abends 1 $\frac{1}{2}$ 9 Uhr, im Restaurant Reichshof, Elberfeld, Neustrasse 16.

Gäste stets willkommen.

**Entomologische Vereinigung Erlangen.**

Am 12. Januar 1910 hat sich obige Vereinigung gegründet. Jeden 1. und 3. Dienstag im Monat im „Fuchsen“ Vereinsabend. Gäste stets willkommen.

**Frankfurter Entomologische Gesellschaft Frankfurt a. M.**

Restaurant Stier, Scharnhorststrasse 18.

**Lepidopterolog. Verein Frankfurt a. M.**

Vereinsabend Donnerstags 9 Uhr abends im Börsenrestaurant.

**Frankfurter Entomologische Vereinigung.**

Vereinsabende alle 14 Tage am Dienstag abends 9 Uhr im Restaurant zum Hopfengarten, Scharnhorststrasse 18.

**Entomologenklub Freiburg i. B.**

Jeden Donnerstag Abend 9 Uhr Zusammenkunft im Hotel „Post“, Eisenbahnstrasse.

Gäste willkommen.

**Entomologische Vereinigung Freiburg i. B.**

Zusammenkunft jeden Dienstag 9 Uhr abends im Parkhotel. Interessenten stets eingeladen.

**Entomologischer Verein „Lepidoptera“ Gera.**

Jeden ersten Montag im Monat Versammlung im „Ratskeller“ am Markt.

Gäste immer willkommen.

NB. — Die *Fauna der Grossschmetterlinge von Gera und Umgegend* mit einer wissenschaftlichen Arbeit über „Psychen“ als Anhang kann durch den Verein zum Preise von M. 1.— oder im Austausch gegen gleiche von anderwärts bezogen werden.

**Entomologischer Verein Gotha.**

(Eingetr. Verein.)

Sitzung jeden Donnerstag abend 8 $\frac{1}{2}$  Uhr im „Bayer. Bierhaus“, Karolinenplatz 1. Vorsitzender: W. Hesse, Bürgeraue 4. Schriftf.: Thilo Pause, Erfurterlandstr. 9.

**Entomologischer Verein Hamburg-Altona.**

Die Vereinsabende finden jeden zweiten Donnerstag im Monat im Restaurant Rätzmann, Zeughausmarkt 35/371, und jeden vierten Freitag im Monat im Hörsaal des Naturhistorischen Museums, abends 8 $\frac{1}{2}$  Uhr, statt. Gäste sind stets willkommen!

**Entomologischer Verein Kaaden.**

Versammlung an jedem ersten Samstag des Monats um 8 Uhr abends in Barths Restaurant. Gäste herzlich willkommen.

Alle Zuschriften sind zu richten an

Karl Wintersteiner, Fachlehrer, Kaaden.

**Entomolog. Verein in Karlsbad.**

Gegründet 1887. 96 Mitglieder.

Vereinsabende jeden 1. und 3. Montag im Monat, abends 8 Uhr, im Vereinslokal Rest. zur „Goldenen Sonne“.

Gäste stets willkommen.

**Entomolog. Vereinigung Karlsruhe i. B.**

Jeden Mittwoch Zusammenkunft der Mitglieder im Restaurant „Zum Landsknecht“, Herrenstrasse, abends von 8 $\frac{1}{2}$  Uhr ab.

Gäste sind stets willkommen!

**Entomologischer Verein Koblenz a. Rh.**

(für Koblenz und Umgegend).

Vereinsabend jeden ersten Donnerstag im Monat, abends von 8 Uhr ab im Vereinslokal bei Fritz Scherer, Weinrestaurant, Gördenstrasse.

Interessenten stets willkommen.

**Entomologischer Verein Krefeld**

(nicht mehr Club). Gegr. 1905.

Sitzung alle 14 Tage im Rest. Senivich, Karlsplatz- und Evertstrassen-Ecke.

Gäste willkommen.

**Entomologischer Verein „Fauna“ Leipzig.**

Sitzungen Montags 8 $\frac{1}{2}$  Uhr im Börsenrestaurant. Vereinsbibliothek ca. 700 Bde. 128 Mitglieder.

Im Verein werden alle Insektenordnungen gesammelt und besprochen.

**Entomologische Vereinigung Liegnitz.**

Vereinsabende jeden 2. und 4. Montag im Monat, abends 8 $\frac{1}{2}$  Uhr, in der Gorkauer Bierhalle. Gäste stets willkommen.

**Entomologischer Verein Limbach i. Sa.**

Gegründet 1884. 42 Mitglieder.

Sitz, Kuhns Gasthaus „Limbach“, Vereinsabende jeden 1. und 3. Montag im Monat, abends 1 $\frac{1}{2}$ 9 Uhr. Gäste sind stets willkommen.

**Münchener Entomologische Gesellschaft E. V. München.**

Jeden ersten und dritten Montag des Monats Versammlungen im Hotel „Stuttgarter Hof“, Marsstrasse 2.

**Entomologischer Verein Nürnberg.**

(E. V.)

Jeden 2. und 4. Dienstag im Monat Sitzung im Restaurant Bellevue, Maxfeldstrasse 14, Haltestelle der elektr. Bahn-Linie 5.

Gäste willkommen!

**Entomologenklub Pforzheim.**

Zusammenkünfte jeden Samstag abend 1 $\frac{1}{2}$ 9 Uhr im Vereinslokal „Zum Bräuhauskeller“. Gäste jederzeit willkommen!

Entomologische Vereinigung Plauen i. V.  
Vereinsabende alle 14 Tage Dienstags in  
Hühns Restaurant, abends 9 Uhr.  
Gäste willkommen.

Entomologischer Verein Ronneburg S.-A.  
Vereinsitzungen finden am 2. und  
letzten Sonnabend jeden Monat in Zinks  
Lokal statt.

**Stuttgarter Entomologen-Verein.**  
(Gegründet 1869.)

Sitzung jeden Donnerstag Abend im  
Vereinslokal „Bauhütte“, Büchsenstr. 53.  
Gäste sind willkommen.

**Entomologen-Vereinigung für Turn  
und Umgebung.**

Die Vereinsversammlungen finden jeden  
1. und 3. Samstag im Monate statt, abends  
8 Uhr im Vereinslokal „Zum Niederländer“  
in Turn. Gäste stets willkommen.

Der Vorstand.

**Entomologischer Verein Ulm a. D.**

In der am 4. d. M. stattgehabten Jahres-  
versammlung sind in den Vorstand des  
Vereins die nachgenannten Herren gewählt  
worden:

Vorsitzender: H. Keller, Weinhof 19;  
Stellv. Vorsitzender: G. Hertz, Dr. phil.,  
Zeitblomstrasse 29 II;

Schriftführer: M. Büchele, Hämpfer-  
gasse 18;

Kassier: F. Maier, Platzgasse 12;  
Bibliothekar: K. Grassel, Hahnen-  
gasse 35.

Monatsversammlungen des Vereins finden  
jeden ersten Freitag eines Monats abends  
8 Uhr im Restaurant „zum Goldenen Hecht“,  
Neutorstrasse 1 (in der Nähe des Haupt-  
bahnhofs) und gesellige Unterhaltungen  
an den übrigen Freitagen ebendasselbst statt.  
Gäste sind stets willkommen.

Der Vorstand.

**Entomolog. Verein „Polyxena“, Wien VII,**  
Neubaugürtel 24/26.

Gegründet 19 5. 100 Mitglieder.

Vereinsabende jeden Dienstag 8 Uhr abds.  
Eigene Zeitschrift: „Mitteilungen des Ent.  
Ver. Polyxena.“ In jeder Vereinsitzung  
Vereinstausch mit reichlichen Angeboten und  
Nachfrage. Tauschvermittlung auch nach  
auswärts. — Grosse Bibliothek, deren Werke  
auch an auswärtige Mitglieder kostenlos ver-  
liehen werden. — Wissenschaftliche Vor-  
träge, Diskussionen etc. etc.

Gäste stets willkommen.

**Entomologische Vereinigung „Sphinx“  
in Wien XVI,**

Neulerchenfelderstrasse 79, Alois Altermanns  
Gasthaus. Sitzung jeden Dienstag, abends  
von 7—9 Uhr. Gäste stets willkommen.

**Entomologische Vereinigung Zeulenroda  
und Umgebung.**

Sitzungen alle 14 Tage (Montags) im Café  
Rudolf (Tuchmarkt).

Gäste stets willkommen!

**Coleopteren u. a. Insektenordn.**

**Hemipteren-Preisliste**

sendet umsonst und portofrei

Robert Meusel, Jánospuszta bei Szokolya  
Hout-mégye, Ungarn.

**Coleopt. Meistgebot.**

Calipogon relictus Semenovi, ost asiat.  
Riesenbock, die einzige überlebende Spezies  
einer im palaearkt. Gebiet ausgestorbenen  
Rasse hat in wenigen Stücken zu vergeben

Dr. A. Moltrecht, Wladivostok.

**Jeder Käfer  
3 Pfennig!**

Liste versendet gratis und franko

Robert Meusel

Jánospuszta bei Szokolya, Hout-mégye,  
Ungarn.

Aus meinem reichhaltigen Doubl.-Material  
**Nordamerikan. Coleopteren**

gebe ab: 150 Arten in 275 Stücken zu  
12 M., 300 Arten in 450 Stücken zu 30 M.;  
grössere Sammlungen nach Uebereinkunft.

Von bess. Palaearkten in Anzahl abzu-  
geben: Melasis buprestoides 25 ♂, Phloe-  
otrya rufipes 40 ♂, Phl. Vaudoueri 60 ♂,  
Acmaeops pratensis 15 ♂, Saperda scalaris  
15 ♂, Anobium fugicola 10 ♂, Otiorrhynchus  
frisius 80 ♂, Nomius pygmaeus (Am. bor.)  
100 ♂ per Stück. Nachnahme; Porto be-  
sonders.

K. Fügner, Witten i. W., Bergstrasse 5.

**3—500 Käfer**

aus Turkestan, mit genauem Fundort,  
welche ich mit einer Falterendung erhielt.  
Da ich keine Käfer sammle, verkauf- ich  
sie zusammen für M. 20.—, bei Voraus-  
zahlung franko. Die Käfer sind unpräpa-  
riert und unbestimmt.

Th. Weidinger, Kiew (Russland)  
Schelianskja 90.

**== Eier ==**

von Nabheuschrecken Dixipus morusus,  
1 Dutzend 40 ♂, ohne Porto. Futter:  
Ampelhängepflanze Tradescantia, auch  
Brombeerblätter, gut zum ziehen. Bestel-  
lungen nimmt entgegen

Naturkunde-Verein E. V.  
Ferd. Rupp, Ledergasse 32 II, Schw. Gmünd.

**Lepidopteren.**

**a) Angebote.**

**Lycaena idas Rbr.**

aus der Sierra Espunna (S.-Spanien) vom  
Sommer 1909. Prachtstücke ♂ 6, ♀ 8 netto.  
Max Korb, München, Akademiestrasse 23.

Eurhipia geyeri (Yokohama) à 1, Ila.  
—50, orthostixis sp. (Yokoh.) à 1.50 Calpe  
excavata (Yokoh.) à 1.50, Melanargia ha-  
limes (Korea) à —50, per Dtzd. 5, Ar-  
gynnis laodice (Korea) à —40, p. Dtzd.  
4, Argynnis neriffe (Korea) à —90, per  
Dtzd. 9, 11 Terias hecobe (Yokoh.) 2, 17  
Terias laeta (Yokoh.) 2 M. Porto extra.  
Nur gegen Voreinsendung.

Georg Kon, Cambridge, Sidney Street 54.

**Formosa!**

Habe eine Serie von

22 Formosa-Geometriden aus der Samm-  
lung des Formosaforschers Dr. A. Moltrecht  
in guter Qualität für nur 15 M. inkl. Porto  
abzugeben. Die Serie enthält ca. 14—16  
Species. Unbekanntes gegen Voreinsendung.

Georg Kon, Cambridge, Sidney Street 54.

Von den

**Japan. Riesenspinner-Eiern**

habe nur noch abzugeben: Cal. japonica  
Dzd. 40, Rhod. fugax Dzd. 80, 100 St. 300  
bezw. 600 ♂, Porto besonders. Nur gegen  
Voreins. des Betrags od. gegen Nachnahme.

Georg Fiedler, Gera (Reuss)  
Adr. Vereinsbrauerei.

**Lepidopt. Gegen Meistgebot.**

Argynnis penelope Stgr. ♂ ♀ Ia. ♀ dunkel.  
grün-grau vom Sutschau, nur 1 Paar. Grösste  
Seltenheit des Süd-Ussurigebietes dito ♂ IIa.  
Papilio osakurae Matsum. von Formosa  
Syn. eurons formosan. Molts, Oberth. ♂ ♀  
Ia. Qual. Formosa-Centurien aus dem zentr.  
Hochgebirge mit Papilio rhetorus annacus  
(selten), chaon formos, Danais, Euploea,  
schönen Hestia, Delias etc. M 50 — I. Qual.  
in Düten. Kleiner Vorrat. Genaue Fundort-  
Angabe. Argynnis penelope war bis 1909  
in 3 Stücken bekannt, vor 20 Jahren von  
Dörries 1 Paar im Sutschan-Gebiet erbeutet  
und 1908 von G. Kon 1 ♂ bei Wladivostok.

Dr. A. Moltrecht, Wladivostok.

**Freiland-Eier**

von grossen Weibchen, fraxini Dutzend  
25 ♂, 100 Stück 1,50 M., sponsa Dutzend  
20 ♂, 100 Stück 1,20 M., nupta Dutzend  
10 ♂, 100 Stück 60 ♂. Porto 10 extra.

A. Fichtmüller, Fürstenwalde.

Gebe sofort ab.

**Puppen:**

Sm. ocellata 100, tiliae 120, Pap. machaon  
80, Phal. bucephala 30 ♂ per Dutzend.  
Porto und Packung extra. Nur vorherige  
Kasse oder Nachnahme.

E. Kielreiter, Brandenburg a. H.

**Puppen**

1 Dutzend D. euphorbiae 80, 100 Stück  
Pieris brassicae 120 ♂

**Falter 1909:**

100 Stück P. alalanta 5,50, 150 Stück (28  
Arten) 5 M.

Porto und Packungsspesen extra.

Rud. Kasperek, Wien 16/2,  
Hasnerstrasse 3.

**Catocalen-Eier.**

Habe noch einige Dutzend nordamerika-  
nische Catocalen-Eier zu folgenden bil-  
ligen Preisen abzugeben:

patrix Dtzd. 1.40 M., 25 St. 2.60 M.  
(Walnuss)

vidua Dtzd. 1.40 M., 25 St. 2.60 M.  
(Walnuss)

eara Dtzd. 1.40 M., 25 St. 2.60 M.  
Pappel, Weide

concubeus Dtzd. 1.40 M., 25 St. 2.60 M.  
Pappel, Weide

unijuga Dtzd. 1.10 M., 25 St. 2 M.  
Pappel, Weide

innubeus v. scintillans Dtzd. 1.40 M.,  
25 St. 2.60 M. (Akazie)

Tolype velleda (Spinner) Dtzd. 1.50 M.  
(Pappel, Kirsche, Ulme, Eiche).

Porto extra. Gef. Aufträge erbitte um-  
gehend. Für unbefruchtete Eier gebe im  
Herbst Ersatz.

M. Rothke, 835 Mathen Aue  
Scranton, Pennsylvania.

**Sat. pyri-Puppen**

pro Dutzend M. 2.50, A. casta M. 2.50,  
M. croatica pro Dutzend M. 8.— gibt ab

Hans Svoboda, Wien XV  
Goldschlagstr. 30. II/26.

**Pronuba-Falter!**

5 Dtz. e. l. 1909/10 sauber gespannt. in  
5 deutlichen Farben-Abtönungen von blass  
gelbgrün bis tief dunkelbraun. 1 Dutzend  
= 1.20 M. Versand 30 ♂. Auch Tausch  
gegen bessere Palaearkten.

Prof. Calmbach, Heilbronn, Schillerstrasse 7.

## Epicopeidae excisa

sehr interessante Form; à Stück M. 10.— gibt ab  
*Carl Zacher*, Berlin SO. 36, Wienerstr. 48.

## Imp. Eier aus Japan:

Anth. yamamai —40, 1.60, Cal. japonica —45, 1.80, Rod. fugax —80, 3.20 M.; Dtz. und 50 Stück.

*Julius Bümmler*, Saarbrücken III, Rosenstr. 1.

## Abzugeben:

**Falter:** Cat. dilecta 45 (55) Dtz. 500 (620), conversa und nymphagoga 25 (35) Dtz. 280 (380), spectrum 15 (25), Atropos 55 Dtz. 620, einige gesp. Exempl. alchymista 40, nigerrima 130, villica 15, Sm. quercus 150, pecta 60, egea 40 ♂, () = gesp. Exemplare. Zuchtkasten o. Gace à 130 ♂. Porto und Packung extra.

*F. Augter*, Worms, Gutenbergstr. 17.

Die Herren Besteller, die bis jetzt nichts erhielten, bitte ich um genaue Angabe der Adresse.

## Puppen

von D. elpenor —90 M. per Dtzd. Am liebsten im Tausch gegen bessere Tagfalter (Papilio) Schwärmer und Bären.

Stud. res. nat. *A. Schaedel*  
 Hedderheim-Frankfurt, Taunusstr. 33.

## Puppen.

Puppen von Sm. Ocellata u. Populi von nur spinnreif gesammelten Raupen per Dtzd. 1 M. Deil. Euphorbiae Dtzd. 60 ♂, 50 St. Ph. bucephala 125 ♂. 50 St. gemischte Spinner- u. Eulen-Puppen 175 ♂, Packung und Porto 30 ♂.

*H. Sticks*, Berlin N. 4, Pflugstr. 3 I.

## Südrussland.

Von Originalausbeute aus der Umgegend Sarepta's sind einige Lose guter Ha. Qual. ungespannt

à Mk. 5.—

abzugeben. Jedes Los enthält folgende Seltenheiten: 1 Phl. Rogneda, je 1 Agrotis Christophie Barigrama, Sabuletorum, Ripae v. Desertorum, 2 Cadadr. Albina, 3 Myct. Puniceago, 1 Eucl. Munita, 1 Per. Albidentaria, 2 Euchl. Smar. v. Prasinaria, sowie 1 Stück der hochseltenen **Holcoc. Volgensis**. Wert nach Staudinger über M. 80.—

*Winkler & Wagner*

Wien XVIII, Diitsegasse 11.

Dasselbe Los **Ia. Qual.**, jedoch statt mit Bogueda und Munita mit 2 **Holcoc Volgensis** M. 15.—

## Dor. apollinus-Puppen

aus Klein-Asien eingetroffen. Es werden nur gesunde und kräftige Puppen versandt. (Im warmen Zimmer bald schlüpfend). 12 Stück M. 4.—, 25 Stück M. 7.— Porto und Verpackung 0,20 M.

## Dor. apollinus-Falter

spannweich, frisch geschlüpfte superbe Ia. Stücke: 12 Stück M. 6,50, 25 Stück M. 12.— Porto und Verpackung 0,30 M.

*Kramer*, Berlin, Lüneburgerstr. 4.

## Achtung!

Gebe ab Ia. Falter in Tüten: Colias hyale 3, Gonep. rhamnii 3, Van. jo 3, urticae 3, Van. polichloros 5, Arg. adippe 5, Melang. galathea 3, Euchloe cardam. 3, Epin. jurina 3, Lyc. coridon 5, Smer. populi 10, Smer. ocellata 10, Sph. ligustri 10, Hyl. pinastri 10, Metop. porcellus 10, Dic. vinula 10, Pterost. palpina 6, Pyg. curta 5, Poeciloc. populi 6, Lasioc. quercus ♂ 10, ♀ 15, Cuc. umbratica 5, Scoliop. libatrix 6, Cato. electa 20, Anait. praefom. 5, Enno. autum. 10, Enno. cros. 10, Phig. ped. 10, Biston hirtaria 10, Bist. strat. 15, Spilos. lubric. 10, Spilos. menth. 5 ♂ per Stück, so lange noch Vorrat.

Ferner mit 15. März gut überwinterte, schöne Lasioc. quercus-Raupen, prachtvolle Falter im Juli ergebend, per Dutzend 20, Porto und Packung 30, weiters eine **Seltenheit:** 1 Stück Ia. Eurymene dolabraria mit 3 normalen Flügeln, linker Unterflügel nur kleiner Stumpf (Tütenfalter) gegen Meistgebot zu vergeben.

Alles gegen Voreinsendung oder Nachnahme. (Briefmarken auch als Zahlung).

*Josef Peyr* in Wels, Ober-Oesterreich.

Gesunde, kräftige Puppen von

## Th. Polyxena

50 Stück 3 M., 100 Stück 5,50 M. gibt ab gegen Nachnahme oder Voreinsendung des Betrages. Packung frei. Auch 100 Stück Falter davon in Tüten e. l. 1909 M. 6.—

*J. Habetin jr.*, Orsova, Süd-Ungarn.

## Puppen:

Amph. bettelarius Dtz. 60 ♂, Porto und Packung 30 ♂, in Anzahl noch abzugeben, auch gegen Tausch nicht ausgeschlossen.

*Otto Günther*

Mühlhansen i. Th., Jüdenstrasse 8—10.

## Gesunde Schwärmer-Puppen.

29 D. euphorbiae, 12 ocellata, 12 vinula, 9 ligustri, 3 elpenor gegen bessere Falter zu vertauschen. Gegen bar en bloc 4,50 M. und Porto. Konvenientes beantworte innerhalb 3 Tagen. **Eier** von sponsa, nupta je 100 Agr. pronuba, 50 Stück ebenfalls im Tausch. Bar 15, 10 und 10 ♂ p. Dtz. und Porto.

*Franz Heinze*, Halle a. S., Forsterstr. 51.

## Falter! Falter!

5 mnemosyne, 4 crataegi, 1 populi, 10 antiopa, 4 cardui, 4 podalirius, 9 machaon, 6 villica, 3 purpurata, 7 dominula, 12 quadra, 10 plantaginis, 14 pyramidea, 4 fraxini, 10 radiosa, 7 monoglypha, 21 Ag. tau ♂ en bloc M. 16.— Porto und Verpackung extra; Nachnahme.

*Alb. Haug*, Ulm a. D., Pionierstr. 16.

## Seltenes Angebot.

Tausche neuen **Konzert-Phonograph** nebst 12 Stück feinen Hartgusswalzen, Mürsche, Walzer etc. gegen tadellose, gespannte, exotische, oder bessere Europäische Schmetterlinge zu 1/3 der Staudinger-Liste gegen 26 M. um. Sowie 1 **Chromsäure-Element**, neu, 1/2 Kilo Chromsals dazu, gegen 6 M.

Zuschriften sind zu richten an

*Rudolf Siart*

Schlaggenwald No. 520 (Böhmen).

## Freiland-Eier

Cat. fraxini 25 St. 30, elocata 30, sponca 30—100 St. 100, E. autumnaria 15—100 St. 50, **Puppen:** St. fagi St. 45, Dtz. 450, Ps. lunavis 2 St. 25, Dtz. 120, **Raupen** nach Futterannahme O. pruni Dtz. 150 ♂, ausser Verpackung und Porto; dumi-Eier vergriffen.

*F. Hoffmann*

Winzenberg bei Koppitz.

## Im Tausch

oder ganz billig gegen bar gebe ab:

7 podalirius, 6 machaon, 9 hyale, 5 cardamines, 6 sibilla, 10 atalanta, 8 jo, 5 polyclores, 20 antiopa, 16 paphia, 12 galathea, 10 maera, 8 pamphilus, 6 phlaeas, 5 silvanus, 5 palaeon, 6 tiliae, 10 ligustri, 6 gallii, 6 euphorbiae, 5 vinula, 4 Ph. bucephala, 5 Las quercus ♂, 12 potatoria, 4 quercifolia, 8 pini, 5 tau, 8 falcataria, 10 pronuba, 12 monoglypha, 5 umbratica, 6 plantaginis, 6 sanio, 9 Amph. betularia, 20 caja, 10 quadra.

Erwünscht sind:

je ein ♀ ♂ mnemosyne, chrysothene, edusa, myrmidone, iris ♀, ilia ♀, camilla, L. populi ♀, lucilla, aceris, L. album, egea, matura, M. cynthia, aurinia, aello, circe, hermione, alcyone, thecla spini, W. album, ilicis, acariae, pruni, Call. rubi, Z. quercus, betulae, atropos, Sm. quercus, nerii ♀, convolvuli ♀, hypophaes, livornica, Odon pruni, Lem. taraxaci, dumi, Sat. spini, purpurata, flavia, villica.

*Hermann Sydeu*, Görlitz, Biesnitzerstr. 10.

## !Bosnien! !Südeuropa!

Wegen Auflaffen von Serien gebe ich 40 Centurien gespannter Palaearkten ab. Die Falter stammen mit wenigen Ausnahmen (15—20%) aus Bosnien-Herzegowina-Dalm., (40%) Südung., Ital., Frankr. und anderen interess. Fundorten. Die 40 Cent. enthalten insgesamt: 1700 Arten var. und ab. in sehr guter Qualität, so dass jede Cent. versch. zusammengestellt ist und zirka 100 Arten im Werte von M. 134—140 Stgr. enthält.

Preis pro Cent. 32 M., Porto, Packung zum Selbstkostenpreis, bei Einsendung von Emballage frei. — Nur gegen Nachnahme. Sonderwünsche werden nach Tunlichkeit berücksichtigt. Bei grösserer Abnahme zu 1/5 Stgr. netto. Ferner 10 Cent. in minder guter (IIa.) Qual. nur aus Bosn.-Herzeg.-Dalm. à M. 16.—, bei grösserer Abnahme zu 1/10 Stgr. netto. Anfragen nur mittels Doppelkarte. Versand anfangs April.

*Ing. A. Wettl*, Doboj (Bosnien).

## Abzugeben:

Puppen Agl. ab. nigerima ♂×, tau ♀ M. 3, D. selenitia M. 1 per Dtzd. Auch Tausch gegen mir fehlende Briefmarken.

*Chr. Haase*, Mühlhausen i. Th.  
 Tilesiusstrasse 20.

1 Dutzend spannweiche

## Falter

von Arcinia caesarea luctifera 1,50 M. Porto und Verpackung extra. Versand gegen Nachnahme.

*Hermann Poppenhäuser*, Meiningen  
 Schillerstrasse 5 II.

Lebende, garantiert importierte

## Exoten-Puppen.

Att. edwardsii . . . à M. 3.—

Anth. mylitta . . . " " 1.80

Leopa katinka . . . " " 3.—

Act. selene, 12—14 Gr.

schwere Cocons . . . " " 2.—

Billiger wird nicht abgegeben.

Carl Wisina,

Probstau bei Teplitz (Böhmen).

## Raupen

von Arc. aulica à Dtzd. 25 ♂, Porto und Packung 30 ♂. Anfang April Eier von Val. oleagina Dtzd. 20 ♂, Porto 10 ♂. Karl Kerndl, Regensburg, Gichtlgasse H. 154.

## Lemonia dumi-Raupen

nach letzter Häutung sind noch abzugeben 1/2 Dtzd. 1.50, 1 Dtzd. 2.50 M. Porto, Verpackung 30 ♂.

Walter Dietel, Eisenach, Mariental 11 I.

## Puppen

tiliae Dutzend 90 ♂, ligustri 80 ♂, tote Atropos-Puppen 0,75 M.

E. Reim, Lehrer, Liegnitz, Parkstrasse 1 a.

## Tadellose gespannte Falter

abzugeben:

P. apollo 2 ♂♂, 20 ♂; delius 4 ♂♂, 12 ♂; 6 P. podalirius; 2 ♂ P. callidice; C. phicomone 2 ♂♂, 24 ♀; Q. cralaege 3 ♂, 3 ♀; 8 N. lucilla; M. cynthia 20 ♂♂; v. merope, v. varia und asteria; A. pales 12 ♂; v. napaeo ♀; ferner: 12 Ach. atropos e. l.; 4 D. nerii ♀ e. l.; 22 P. convolvuli; 10 O. fragariae; C. electa 6; elocata 3, nupta 6, puerpera 8 (6 St. genadelt), T. munda v. immaculata 6, A. testudinaria Ia. 8, II. 20, E. kuhlweini 4, pucephala 7 Stück u. v. a.

### Eier:

C. fraxini 25, nupta 10, elocata 25, oxyacanthae 10, pyramidea 10, Cal. lutosa 50. Pol. rufocincta 50, O. fragariae 40 ♂, per Dtzd., per 100 6facher Dutzendpreis. Sämtliche Eier jetzt lieferbar.

Bei Abnahme von grösseren Posten Falter, sowie Eier portofrei event. auch mit Nachlass. Innerhalb 14 Tagen nicht beantwortete Anfragen bleiben unberücksichtigt.

B. Astfäller, Lehrer, Mais-Meran Grabmayrstrasse 15.

## Tütenfalter

abzugeben:

2 apollo ♂♂ 10, 4 delius ♂♂ 20, 10 briseis 8, 20 phicomone ♂♂ 6, 20 pales 6, 12 aello ♂♂ 20, 12 M. cynthia ♂♂ 20, 8 ♀♀ 20 ♂, per Stück. Im Tausch nehme ich Tütenfalter von Exoten.

B. Astfäller, Lehrer, Mais-Meran Grabmayrstrasse 15.

## Puppen für bar:

Saturnia pavonia Stück 10 ♂, das Dtz. M. 1.—, Eupithecia silenata St. 25 ♂; Porto je 30 ♂.

A. Grüssbach, Entomolog, Schreiberhau Weisbachstrasse 384.

## Lapland-Falter.

Col. palaeno, Col. v. verdandi, ab. immaculata, ab. sulphurea, ab. insignata, Argyn. freya, v. borealis, v. lapponica, Ev. doorensis, Lyc. v. aegidion abar. Aug. v. catena, Agr. v. bruslei, An. v. wisträmi, Plus. hohenwarthi e. Lppl., Herm. tentacularia, Lur. munitata, incurata, v. monticularia, polata, v. cineraria, v. annosata, v. turbarin, v. subhastata, Phr. v. borealis, Mct. v. gelida M. 2,50, 1 Col. v. verdandi ab. nigromarga M. 8.—, Ia. gespannt zu 1/3 und 1/4 Staud., 400 Micro in Düten u. gespannt gegen Meistgebot, 1 Call-Käfer, ca. 400 Stück präparierte und bestimmt M. 30.— (Lapland). Ausserdem: Insektenbörse Jahrgang 1898—1910 gegen Meistgebot. Porto und Verpackung extra. Nachnahme. Spanner in Düten zu 1/5.

M. Kujan, Hamburg, Grünerdeich 141.

## Gesunde Puppen

Preis je 4 Stück: euphorbiae 20, tilia und ocelata 35, ligustri 40, vinula 20, tau ♂ 10, tau ♀ (8 Stück vorhanden) 15 ♂ per Stück. Versand 25 ♂; 6 versicolora ♂ P. im Tausch gewünscht.

Bruno Beyler, Lucka b. Altenb.

## Präpar. Raupen:

neustria, urticae, rapae, brassicae, io, maura und Gespinnstmotten gibt à Dz. zu M. 1.20 ab. Frau M. Harmeth, Zeitz, Schiessgraben 32.

## Habe abzugeben:

Puppen von Pamphila silvius per Dz. M. 3.— inkl. Porto u. Verp.; ergeb. in 14 Tg. den Falter. Rangnow, Berlin N. 39, Sparrstr. 17.

## Biete an:

Eier: plumigera 20, Raupen: Gutta 2.40, Puppen: versicolora 1.80, fagi 4.80 M. Reine Inzucht. Porto u. Packung extra. Oskar Schepp, Heidelberg.

## !Puppen!

Agl. nigerrima, garantiert reine Zucht, habe noch abzugeben 2 Dtzd., à Dtzd. 3.50 M. tiliae à Dtzd. 1.20 M.

### Falter:

Agl. nigerrima, Paar 4.50 M. Porto und Packung extra.

G. Gotter

Mühlhausen i. Thür., Feldstrasse 157.

## Kräftige Puppen

von Cucull. scopariae M. 2.— p. Dutzend. Porto 30 ♂.

Wilh. Seligmann

Wien. 2. Schüttelstrasse 51. 2. St. 13.

Erhielt soeben einen Posten gesunder, kräftiger

## Dorritis apollinus-Puppen

und gebe ab à St. 55 ♂, 1/2 Dtzd. 3 M., 1 Dtzd. 5 M. Bitte sofort zu bestellen, schlüpfen in 3—4 Wochen. Porto, Verp. 30 ♂ besonders. Voreinsendung oder Nachnahme.

W. A. Kalabus, Wien XIV Hütteldorferstr. 77 I. 9.

## Raupen — Puppen

von D. selenitica-Raupen p. Dtzd. 40, Puppen 70 ♂. Auch Tausch gegen Tagesfalter. Erwünscht ist N. lucilla und N. aceris.

Emil Voigt, Oepitz b. Pössneck.

## Tausch!

Gespannte Falter: io, urticae, ligea, lycan, camelina, elinguarina repandata, prasinana, im Tausch gegen Palaearten.

Eichhorn, Fellhammer, Schles.

## Abzugeben

befruchtete Eier von Sel. tetralunaria Dtz. 15 ♂. Porto extra.

F. Döhring, Fischhausen, Ostpr.

## Empfehle zu Kreuzungs-Versuchen

kräftige Puppen (im Freien überwintert) von Sat. pyri und spini Dutz. 2.50, 100 St. 18.— und 16.—, pavonia —.90, ferner S. ligustri 1.—, ocellata 1.20, euphorbiae —.80, Euch. jacobaeae —.50 p. Dutz., Mad. salicis —.40 M. per Stück.

Bitte meine neueste Preisliste zu verlangen. Gebe bei Bestellung von 5 M. aufwärts gratis bei: Falter, Käfer, präp. Raupen, österr. Jubiläumsmarken.

Gustav Seidel, Hohenau, Nied.-Oesterr

## Villica-Raupen

abzugeben das Dtz. 60 ♂. Porto extra. Gegen Voreinsendung oder Nachnahme.

Th. Schulz

Magdeburg, Bismarckstr. 15 h. r. II.

## Direkt aus Japan importiert:

Befruchtete Eier von yamamai 100 St. 2.75, Eiche, Weissdorn; Caligala japonica 100 Stück 2.75 M., Eiche, Pferdcastanie, Weide. Porto frei. Voreinsendung des Betrages.

J. Ruston, 10 Carlton Road, Worksop, Nottinghamshire, England.

## Bemb. hylaeiformis

fast erwachsene Raupen, im Frassstück, habe in Anzahl abzugeben à Dutz. 1 M. Zucht sehr einfach. Porto und Verp. 25 ♂. Nur Voreinsendung oder Nachnahme.

Reinhold Wünsche, Neugersdorf, Sa., Humboldtstrasse.

## Endrom. versicolora-Puppen

à Dtz. 1.40 M., Eier von autumnaria 100 St. 40 ♂ gibt ab, auch im Tausch gegen Zuchtmaterial

Aug. Otto

Burg b. Magdeburg, Zerbsterstr. 5.

## Synthomis phegea

Freiland-Raupen vom Mittelmeer, 3/4 erwachsen, 25 Stück 1 M. Futter: Kohl etc.

Cand. Kluge, Tübingen, Hafengasse 4 I.

## Eier

v. Cat. pacta Dutz. 1.—, puerpera Dutz. —.50, nupta —.10, fraxini —.30, dumi —.30 M.

## Falter

Ia. Qualität, gespannt, 2 Dutz. V. io, 6 antiqua, 6 G. rhamni, 6 V. urticae, 6 P. brassicae, 2 bucephala, 1 D. euphorbiae, 3 Gsm. potatoria, 2 L. icarus für nur 1.50 M. am liebsten im Tausch gegen entomol. Bedarfsartikel, auch and. Material.

Oskar Gallrein, Magdeburg, Berlinerstrasse 9.

## Eup. semigraphata

gesunde Puppen Dtzd. 1.50 M. Porto und Verpackung 30 ♂.

G. Jüngling, Regensburg K. 11.

## Allgemeine botanische Zeitschrift

für Systematik, Floristik, Pflanzengeographie etc.

Erscheint seit 1895 unter Mitwirkung einer Reihe namhafter Botaniker. Das Fachblatt bringt Abhandlungen über schwierige Pflanzengruppen, Diagnosen kritischer Arten, Formen und Bastarde, Schilderungen floristisch und pflanzengeographisch interessanter Gebiete, bot. Reiseberichte, Referate, Berichte über die Tätigkeit bot. Institute, Vereine, Tauschvereine etc. Biographien verdienter Botaniker, Personalmeldungen, Anzeigen etc. Die „Allg. bot. Zeitschrift“ erscheint pünktlich am 15. jeden Monats, geheftet und mit Umschlag versehen, ist Organ bzw. referierendes Organ v. 6 botan. Vereinen, kostet pro Quartal 1.50 Mark und wird unter Kreuzband portofrei versandt. In der „Allg. botan. Z.“ werden die Bemerkungen zu dem von A. Kneucker herausgegebenen Exsiccatenwerke „Glumaceae exsiccatae“ publiziert, das die Spelzen-gewächse der ganzen Erde umfasst und von dem bereits 46 Lieferungen erschienen sind. Als Gratisbeilage sind beigefügt die Bemerkungen zur „Flora exsiccata Rhenana“ Probeexemplare des Blattes stehen auf Wunsch gratis zur Verfügung.

Karlsruhe in Baden (Deutschland).

Der Herausgeber: A. Kneucker, Werderplatz 48.

Verleger: J. J. Reiff.

## Entomologischer Verein „Fauna“ Leipzig.

Von jetzt ab Sitzungen jeden Montag 8<sup>1</sup>/<sub>2</sub> Uhr im

### Saale des Börsen-Restaurant Tröndlinring 2.

Vereinsbibliothek über 750 Bände.

Zirka 125 Mitglieder.

Im Verein werden alle Insektengruppen gesammelt und besprochen.

Gäste stets willkommen!

Der Vorstand.

### Gelegenheitskauf.

Um Platz zu schaffen, folgende neue, solid und sauber gearbeitete Insektenkästen etc. sofort unter Preis abzugeben. 10 Kästen 37×42×6 cm. Ausf. C. rings eiche gebeizt, komplett, fertig statt à M. 3.75 für à M. 3.—

3 Regale in Kiefer, gebeizt, mit je 6 Kästen 40×42×6 cm. Ausf. B. komplett mit Glasdeckel u. Knopf etc. statt à M. 35.— für nur à M. 26.—

2 Schränke in Kiefer, nussbaum imitiert, mit Türe und Schloss u. mit je 15 grossen Kästen 50×60×6 cm. Ausf. B. komplett mit Glasdeckel und Knopf etc. statt à M. 130.— für nur à M. 105.—

Jul. Arntz, Elberfeld.

### Jeder Sammler sollte sich

meine zerlegbaren billigsten Raupenzucht-kästen von p. St. 2.50 M. (25×30 cm) an bestellen. Die Kästen sind mit Zinkeinsatz und äusserst praktisch eingerichtet. Vereine und Händler erhalten Rabatt! Preisliste!

**Harzer Holzwarenfabrik**

Gustav Berlin jr., Goslar.

NB. Tausche auch gegen Zuchtmaterial.

### Jetzt ist es die höchste Zeit

dass Sie sich meine entomolog. Utensilien als Sammelkästen und Schränke, Spannbretter, Versandkästen etc. zulegen, um bei Beginn der Saison billig und gut zu kaufen. Vereine u. Händler erhalt. Rabatt! Preisliste!

**Harzer Holzwarenfabrik**

Gustav Berlin jr., Goslar.

NB. Tausche auch gegen Zuchtmaterial.

### Ein fertiger

## Schmetterlingsschrank

mit 20—30 Kästen wird gegen sofortige Kassa zu kaufen gesucht. Dieser kann auch übertragen sein.

Nähere Angebote u. s. w. sind an

**Franz Seemann jun.**

in Brüx, Minorittengasse No. 270 zu richten.

### Gesucht:

Standfuss: Palaearktische  
Grossschmetterlinge  
und

Spuler: Schmetterlinge Europas.

Gef. Angebote an

R. Häussler, München, Hessesstrasse 21 I.

## Achtung.

Wichtig für diejenigen Entomologen, welche Tirol besuchen wollen.

Gute und billige Unterkunft in mittl. Gasthöfe in der Nähe Waidbrucks. Von hier aus herrliche Touren ins Hochgebirge. Auskünfte, auch von entomolog. Seite bereitwilligst

Arno Wagner, Waidbruck, Südtirol.

### Schmetterlingsammlung

3 Kästen, zu verkaufen.

W. Scheid, Coblenz, Friedrichstrasse 56.

## Wer?

kann mir die jetzige Adresse in Nordamerika des Lehrers

Sasko, früher in Arva (Ungarn) angeben? Bitte darum. Kosten vergütet. Wilhelm Niepelt, Zirlau b. Freiburg (Schles.).

## Den werten Herren,

die keine Antwort erhielten, zur gefl. Kenntnis, dass die euphorbiae und cecropia-Puppen sofort vergriffen waren.

Karl Zimmermann

Dux i. Böhmen, Kohlengasse 368.

Naturalienhandlung

von V. Frič in Prag, 1544—II

kauft und verkauft

Naturhistorische Gegenstände aller Art.

### Gangelbauer

die Käfer von Mitteleuropa, 3 Bände Halbfranz 91 M., vollständig neu u. unbenutzt gegen grösseres Schmetterlingswerk, viel leicht Spuler zu vertauschen; dasselbe muss aber auch vollständig neu sein. Eventuell sind die 3 Bände für 70 M. zu verkaufen.

A. Fechner, Mittelschullehrer, Hohensalza, Poststr. 4.

## Den Herren,

die nichts erhielten, zur Nachricht, dass ich von Ihrem Angebot keinen Gebrauch machen konnte.

Otto Thieme, Granschütz (Kr. Weissenfels).

## Biologen-Material.

Für nächste Saison kann ich folgende Sachen liefern: Kreuzspinnen, Feldgrillen, Napheuschrecken, Grün- und Braunpferde, Totengräber, Libellen und ihre Larven und Hummeln verschiedene Arten, Sandpferde mit blauen und roten Flügeln, Spürbock, Blattkäfer mit Larven und Puppen, Tannenrüssler, Schwimmkäfer, Stutzkäfer, Sandläufer u. s. w. Den ganzen Sommer über auch fertige Biologen in Schachteln mit Glasdeckel à 3—8 M. von Schmetterlingen und Käfern. **Lunigera ab. lobulina-Raupen.** Freilandtiere, spanureif, 1 Dtzd. 8 M. Catocala paranympa-Raupen, spanureif, Freiland 1 Dtzd. 3.50 M., im Juni lieferbar. Kasse voraus oder Nachnahme. Beide mit Packung. Um baldige Bestellungen bittet

Josef Kalous, Insektenpräparator  
Klattau (Böhmen) Basteigasse 105.

## Achtung!

Um allen Irrtümern vorzubeugen, machen wir nochmals besonders darauf aufmerksam, dass das Vereinsjahr des — I. E. V. — nicht am 1. Januar, sondern stets am 1. April im Jahre beginnt.

Diejenigen Mitglieder, welche inse-  
rieren u. ihre  
100 Freizeilen  
überschritten haben, werden höfl. u. dringend  
ersucht, soweit sie ihren Bezahlungen noch  
nicht nachgekommen sind, dieselben laut  
den ihnen zugesandten Rechnungen zu regeln.

Von Dr. A. Seitz

# Die Gross-Schmetterlinge der Erde

wurde heute die **109.** Lieferung ausgegeben. — Soeben erschien die **60.** Lieferung des  
**I. Hauptteiles: Paläarkt. Grossschmetterlinge.**

225 Farbentafeln mit cirka 10 000 Figuren in 100 Lieferungen à 1 M.

Ferner ist erschienen die **49.** Lieferung des

**II. Hauptteiles: Exotische Grossschmetterlinge.**

Ca. 300 Lieferungen à 150 M.

Einen glänzenden Beweis für die Tatsache, dass dieses Werk tatsächlich „das Werk des Schmetterlingssammlers“ ist, bildet die fortgesetzt über alles Erwarten bedeutende Zunahme der Abonnenten!

Wer die Schmetterlingsfauna vollständig kennen lernen will, bestelle den „Seitz“!

Text in deutscher, englischer oder französischer Sprache.

Mit Lieferung **55** wurde der **I. Band (Rhopalocera palaeartica)** des grandiosen Riesenswerkes vollendet.

Auf **89 Farbentafeln** sind **3470** paläarktische Tagfalter abgebildet. Ein umfassender Index mit ca. **5000** Namen ermöglicht das sofortige Aufsuchen jedes einzelnen Falters in Text und Tafel.

Der **Preis** für den vorliegenden **I. Band**, gebunden in 2 eleganten Halbfranzbänden mit abwaschbarer Leinwand (Dennutoid) wurde auf **58 M** festgesetzt.

Der **Subskriptionspreis** auf den **I. Band** ist hiermit **erloschen**.

Fritz Lehmanns Verlag, Ges. m. b. Hftg., Stuttgart.

## Sammlungs-, Namen- und Fundort-Etiketten

in jeder Ausführung.

Entomologische Spezial-Druckerei

Berlin NO. 18, Landsberger-Strasse 109

Fernruf VII, 101.

Lieferant königlicher Behörden und Museen der ganzen Erde.

### Zur gefl. Beachtung!

Wir ersuchen hiermit die verehrl. Mitglieder höfl., alle noch rückständigen Mitglieds- und Inseratenbeiträge baldigst einzusenden. Laut Statut sind alle Ueberzeilen pränumerando zu zahlen und können wir deshalb neue Inserate nur dann aufnehmen, wenn die alten bezahlt sind. Es liegt somit nur im eigensten Interesse der Mitglieder, durch Pünktlichkeit in diesem Punkte unsere Bemühungen zu unterstützen.

Die Geschäftsstelle.

### Entfettungspulver

bestes und praktisches Mittel zum Reinigen öligler Schmetterlinge. Schachtel mit genauer Anweisung 40 Sch., Porto 10 Sch., 4 Stück 1.50 M. franco.

Franz Abel, Leipzig-Schl.

### Entomologe

der auch kaufm. Vertrieb übernehmen kann, für eine bedeutende Handlung gesucht bei hohem Salair und gesicherter Stellung. Offerten sub E. Z. 10 an die Expedition dieser Zeitung.



Man verlange grat. u. fr. m. reich. illustr. Preislisten über entom. Requisiten.— Gespannte Lepidopteren.

### E. Lassmann's Nachfolger

Halle a. S. \*\*\* Alter Markt 24.  
Fabrik und Versand von Insekten-  
kästen und Spannbrettern.

Elektr. Kraftbetrieb. Sauberste Arbeit.

Man verlange Preisliste.

### Wilhelm Niepelt

Zirlau b. Freiburg, Schl.

Entomol. Fachtischlerei

mit elektr. Motorbetrieb.

Listen über Schränke und Kästen gratis.

# Tütenfalter:

apollonius Paar 150 ♂, polyxena 20, fraxini 45.

## Eier:

fraxini Dtzd. 25 ♂, elocata 15, nupta 10, sponsa 20, electa 30, pacta 100, dumii 30, yamamai 50, C. japonica 40, fugax 70.

## Puppen:

pödalirius St. 10 ♂, polyxena 10, apollinus 50, levana 4, amphidamas 10, Sm. quercus 50, ocellata 10, tiliae 10, ligustri 10, elpenor 10, vesperilio 30, jacobaeae 5, versicolora 20, pyri 25, spini 25, pavonia 10, tau 18, isabellae 300. Macr. rubi 10, casta 35, ilicifolia 35, alni 100, amethystina 30, ludifica 20, bombylifformis 15, euphorbiae 6, Hyp. io 40, luna 40. Im Dutzend billiger. Auch Tausch.

C. F. Kretschmer, Bad Landeck, Schl.

# Zwitter

eines der interessantesten Tiere, die ich je gesehen. Linke Seite Apat. ilia ♂, rechte Seite Apat. alytie ♀, Körper weiblich. Das Tier wurde als Raupe voriges Jahr bei Sauerlach gefangen. Die Grösse bleibt etwas hinter der normal. Grösse zurück. Qualität fast Ia. Gegen Meistgebot verkäuflich.

Emil Riemel, München, Augustenstr. 41.

## Habe abzugeben:

Puppen von lunaris à Dtzd. M. 1.10, Puppen von betularius à Dtz. 40 ♂. Porto und Verpackung extra.

Karl Greil, Liegnitz, Luisenstrasse 30.

Nur gut befruchtete

## Riesenspinner-Eier

Import. Japan von Anth. yamamai 25 St. 80 ♂, 100 St. 3 M. Gedruckte Zuchtanweisung sowie Versendung in meinen angef. Holzhülsen gratis. Porto 10 ♂ Zucht leicht. Bis jetzt im freien überwintert.

Paul Hanff, Charlottenburg

Bis Mitte April lieferbare

# Raupen:

Parn. apollo kl. 50, erw. 100, Mel. cinxia 20, A. daphne 100, M. galathea 60, Sat. semele 60, hermione 100, v. cordula 100. Agr. fimbria 100, comes 100, Rh. detersa 30, Gnophos furvata 65, obscuraria 100, Arctia testudinaria 400, E. cibrum von punct. und von cand. 50, Leuc. lythargyria 50, O. fragariae kl. 100, erw. 200 ♂ pro Dutzend. Porto und Verpackung extra

Arno Wagner, Waidbruck, Südtirol.

Während der Saison lieferbare

# Eier

von sehr beliebten Zuchten:

Deil. vesperilio 60, Futter Epilobium, lieferbar im Juni, wenn warm gehalten, Falter im August.

P. proserpina 60, Futter das gleiche wie vesperilio. Puppe überwintert.

Exaereta ulmi 50, Futter Ulme. Mitte April.

Eudromis versicolora 20, Futter Birke, Erle. Mitte März.

Aglia tau 20, Futter Buche, Wallnuss, Erle, im April.

Dicranura erminea 40. Futter Weide, Pappel, Aspe, im Mai.

Preise in Pfennigen pro Dtz. Porto extra.

Arno Wagner, Waidbruck, Südtirol.

# Tütenfalter

von den Sunda-Inseln.

O. brokeana 2,50, Pap. blumei 2,00, coon. ♂ 0,20, ♀ 0,50, var. Achates 1,50. theieni javanni ♂ 0,20, ♀ 0,30, demoleon 0,25, aristolochiae (Bali) ♂ 0,30, ♀ 0,40, agamennon 0,25, helenni 0,40, sarpedon 0,30, Leptocire. emini 0,30, Neor. chrichna 0,50, Amnosia decora ♂ ♀ 0,40. Kall. paralekta ♂ 0,75, ♀ 1,20, Hebom. jaraensis 0,30, celebensis 0,40, vossii (Nias) 1,50, Zeu mathusia plateni 5,00, Zeuxidia dohmi ♂ 1,50, ♀ 2,00, Doll. bisoltid. 0,20, Danais var. bataviana 0,20, Eupl. midamus ♂ 0,20, ♀ 0,25, Amathus. phidippus 0,25, Pyram. cordui (Java) 0,20, Deliai hyporete ♂ 0,20, ♀ 0,30, periboca ♂ 1,00, ♀ 1,50, Elymniai baweana 1,50, Erites medusa 0,25, Pieris java 0,20, Tachyris pandione 0,25. Cric. trifenestrata, e. l. ♂ 0,20, ♀ 0,30.

Dr. C. Siebert,

Charlottenburg, Hardenbergstrasse 25.

Noch abgebbare überwinterte

## Eier:

Jaspidea celsia 50, Had. gemnea 100, porphyrea 25, Pol. rufocincta 50, A. caecimacula 25, M. oxyacanthae 10, O. helvola 10, pistacina 25, A. pyramidea 10, T. craccae 10 ♂ pro Dutzend. Porto extra.

Arno Wagner, Waidbruck, Südtirol.

## b) Nachfrage.

Zur Ergänzung meiner Spezialsammlung aller

## Papilioniden sämtlicher Faunengebiete

sind mir Offerten von Neuheiten, Varietäten und Aberrationen sowie ganzer Lokalitätslose erwünscht.

Felix Ney, Aachen, Stephanstr. 61.

## Achtung

für Sammler u. Händler!

Für meine wissenschaftliche Sammlung palaearktischer Macrolepidopteren suche ich stets zur Bereicherung derselben

### Zwitter, Hybriden, Aberrationen aller Gattungen

und sonstige Abnormitäten zu höchsten Preisen

gegen Baar zu erwerben. Eventuell stehe auch im Tausch mit seltenen tadellos gespannten Arten zur Verfügung. Ansichtsendungen gegen Vergütung sämtlicher Unkosten sieht dankend entgegen

**Franz Philipps**, Fabrikant, Mitglied 62. **Cöln a/Rhein.**

Für meine Spezialsammlung von Zygaeniden

(Chalcosien exkl.) ist mir Material jederzeit willkommen.

Dr. Burgeff, Jena, Botan. Institut.

## Suche käuflich

7-8 Dutzend Sm. populi P., halb ♂ ♀ zu erwerben und bitte um gefl. Angebot mit Preisangabe.

E. Vasel, Hann.-Münden.

## Suche gegen bar:

2-3 Paar attacus Edwardsii, 2-3 Paar att. Caesar und Dysdemonia und Copiopteryx-Arten.

Fred. Hellé, Architecte, 6 B, St. Georges, Genf.

## Lebende Las. quereus-Puppen zu kaufen gesucht

gleichviel welcher Form.

Angebote erbittet

Wilh. Niepelt, Zierlau, b. Freiburg, Schles.

## Plusien

gespannt, mit genauer Fundortangabe, aus allen Faunengebieten kauft

Oscar John, Ligowskaja 59, St. Petersburg (Russland).

## Photogr. Apparat.

Stativkamera 13x18 inkl. Stativ, 3 Doppelkassetten und Objektiv (fast neu) wird in Tausch gegen europ. Falter oder zum Preis von M. 20.- abgegeben.

C. Cüber, Erlangen, Hauptstr.

## Suche gegen bar:

je 2 Dtzd. Raupen oder Eier von Arctia testudinaria, Villica, Hebe, Callim. Hera. Bitte um Angebote.

E. Daniel, Stuttgart, Hohestrasse 10a

## Suche:

Catocalen-Eier, sowie seltenes Zuchtmaterial im Tausch gegen Coelestin p. St. M. 1.- und Productus horridus p. St. 50 ♂.

Erich Rothe, Jena, Paulinenstrasse 24 p.

## Verschiedenes.

### Der Universal-Anzeiger

Spezialblatt für Philatelie und

Sammelwesen jeder Art

(einzig. Organ dies. Art in Österr.-Ungarn) erscheint einmal monatlich unter Mitwirkung namhafter Fachautoren und gelangt abwechselnd an Sammler und Händler von Briefmarken, Münzen, ferner an Entomologen, Lehrer etc., insgesamt an ca.

15-20 000 Interessenten aller Sport- und Sammelzweige abwechselnd zur Versendung.

Abonnement M. 1,50 franko per Jahr inkl. Strassenbahn-Unfall-Versicherung über Kr. 1000.-

Probheft gratis.

Wirksamstes Insert.-Organ.

Redaktion und Verlag:

Wien II/1, Castellezgassee Nr. 22 L.

# Avis

Il arrive souvent que la demande des cocons et chrysalides sans obtenir de réponse; cela tient sans doute que mes correspondants ne connaissent pas la langue française ou qu'ils craignent pour le paiement.

D'une façon formelle, tous les envois faits à

Mr. Charles Bureau à Arras (France)

seront toujours soldés dès réception, par retour du courrier.

Correspondre toujours en Français

Références au Bureau du Journal.

## O Entomologista Brasileiro.

Die einzige der Entomologie gewidmete Zeitung, welche in Südamerika erscheint.

Alle Entomologen Europas und Nordamerikas, welche in Tauschbeziehungen zu den Entomologen und Insektsammlern Brasiliens zu treten wünschen, müssen diese Zeitschrift abonnieren.

In Brasilien, welches mit Recht als das Insektenparadies bezeichnet wird, leben viele Entomologen, die den Wunsch haben, in Tauschverbindung mit ihren europäischen Kollegen zu treten.

Senden Sie bitte eine Postanweisung mit Frs. 10.— an M. le comte Amadeu A. Barbiellini, Rua Calvão Bueno n. 6, S. Paulo (Brésil). Eine Probenummer von 32 Seiten wird franko gegen Bezahlung von 1 Frs. zugesandt.

Alle Abonnenten geniessen das Recht einer Gratisanzeige. Die Direktion der Zeitschrift schickt entomologisches Material aus Brasilien den Herren Spezialisten, die auf die Zeitschrift abonniert sind, gerne auf Wunsch zum Studium.

Herr Dr. Max Bernhauer in Grünburg (Oberösterreich) hat in einer durch die Zeitschrift erhaltenen Sendung von 100 Stück Staphylinidae mehr als 40 für die Wissenschaft neue Spezies gefunden.

Entomologen der ganzen Welt, abonniert auf die Zeitschrift

O Entomologista Brasileiro.

## Sammel-Mappen

zu

„Seitz, Grossschmetterlinge“.

Vielfachen Wünschen unserer Mitglieder und Abonnenten auf den „Seitz“ nachgebend, haben wir uns entschlossen, mit Ausgabe der **Einbanddecken zum I. Bande** (*Rhopalocera palaeartica*) gleichzeitig eine **Sammel- und Aufbewahrungsmappe** für die **Lieferungen der noch nicht abgeschlossenen Bände** in Auftrag zu geben. Die Mappe wird einfach, aber gediegen und zweckentsprechend mit **Leinenrücken** und **Leinwandklappen** ausgeführt und kann bei genügender Beteiligung zum billigen Preise von nur **65 ¢** per Stück (Porto für direkte Zusendung extra) geliefert werden. Wir bitten zu bestellen.

Hochachtungsvoll

Stuttgart.

Fritz Lehmanns Verlag G. m. b. H.

### Insektenkästen

aus Erlenholz, in Nut und Feder staubdicht schliessend, unerreicht billig:

Grösse	roh	mit Auslage	mit Glas
30×40 cm	1,20 Mk.	1,70 Mk.	2,25 Mk.
40×47 "	1,50 "	2,25 "	3,— "
42×51 "	1,70 "	2,60 "	3,50 "

Die Kästen mit Glas sind vollständig gebrauchsfertig, ringsum gebeizt und mattiert; ringsum poliert nur 50 Pf. mehr. Preisliste kostenlos.

E. Gundermann, Gotha  
Leesenstrasse 13.

### Aberrationen, Zwitter etc.

sämtlicher Familien

kaufen oder tauschen stets zu allerhöchsten Preisen. Um Ansichtssendung bitten

Dr. O. Staudinger und A. Bang-Haas  
Blasewitz-Dresden.

### 25 Jahre behauptet

das Graf Krüsi-Netz als bestes Modell den Markt. 4teilig, auf jeden Stock passend, 100 cm Umfang, mit Mullbeutel à 2,30 M., dto. mit Tüllbeutel à 2,60 M., bei grösserer Entnahme Vorzugspreis.

3teilige Raupenschöpfer, gleichen Modells, mit Straminsack à 2,75 M.

W. Niepelt, Zirlau b. Freiburg, Schles.

### Insektenpräparation.

Wer übernimmt die sorgfältige Präparation von ungenadelten Coleopteren und Lepidopteren und zu welchen Bedingungen.

Offerten an

M. Ruhl, Zürich V, Fehrenstrasse 12.

### Rotinplatten.

Gesetzlich geschützt.

Vorzügliches Material zum Auslegen von Insekten-Kästen.

Vorteile:

- Rotin ist aus einem Stück.
- Rotin ist staubfrei, bröckelt nicht ab.
- Rotin lässt Nadel leicht einführen.
- Rotin hält Nadel fest.
- Rotin hat sauberes, elegantes Aussehen.
- Rotin ist in jeder Grösse lieferbar.
- Rotin bietet besten Schutz gegen das Rosten der schwarzen Stahladeln.
- Rotin ermöglicht sehr einfaches und leichtes Anbringen in die Insektenkästen.
- Mache noch speziell darauf aufmerksam dass meine „gesetzlich geschützte“ Rotinplatte weder hart noch mit Karton überzogen ist.

Viele Anerkennungsschreiben liegen Interessenten im Original zur Einsicht auf.

Jean Roth, Fürth i. Bayern.

### Insektenkästen, Schränke Spannbretter usw.

in sauberer und solider Ausführung liefert seit 16 Jahren zu den billigsten Preisen die Spezialtischlerei

Hugo Günther (G. Augustin Nachf.)  
Gotha.

Preislisten gratis!

Hunderte von Anerkennungen!

Prämiert Schwabach 1905.



## Fortwährend

habe noch palaearktische und exotische Schmetterlinge und Käfer abzugeben. In Tausch nehme mir zusagende Falter und Puppen, Dekorationswaffen, Münzen und Briefmarken.

S. Lohr, Bahnbeamter, Koblenz a. Rh.  
Rünerstrasse 52.

## Freiland-Eier

sicher befruchtet, nur volle prima Ware: Cat. fraxini Dtz. 25 ♂, 100 St. 1.50 M., Cat. electa Dtz. 30 ♂, 100 St. 2 M., Cat. elocata Dtz. 15 ♂, 100 St. 90 ♂, Cat. querpera Dtz. 50 ♂, Porto 10 ♂ besonders Voreinsendung (auch in Marken) oder Nachnahme.

W. A. Kalabus, Wien XIV  
Hütteldorferstr. 77 I. G.

Offerierte in Anzahl prima gespannte

## Falter

von: podalirius 9 ♂, machaon 8, polyxena 12, palaeno v. europ. 30, celtis 15, populi ♂ 20, \*polychlor. 5, atalanta 8, dominula 8, \*casta 30, \*aberat. 50, testudinar. 80, maculosa 50, caja 8, fagi 40, versicolora ♂ 18, bicoloria 18, \*dispar 5, \*monacha 5, \*nigra 12, \*neustria 6, potator. 12, pruni 35, pini 12, pyri 40, pavonia 12, ludifica 40, alpium 15, celsia 30, fragariae 30, maura 20, lunaris 18, tirrhaea 50, fraxini 20, sponsa 20, pacta 60, fulminea 40, spectrum 20 und viele andere Europäer billigst. A. atlas, prächtige Riesen, Paar 4 M. leicht regar. 2 M., B. mori à 12, A. selene 2 M., Hybr. \*luna und selene 2.50 M. (\* auch Tausch).

J. F. Fuhr, Turn-Teplitz, Parkstrasse 14.

## Urania croesus,

der schönste Schmetterling der Erde, prächtig feurig funkelnd, Preis per Stück 8 M.

Ferner

## Prachtcenturie „Weltreise“

100 Lepidopteren, enthaltend Urania croesus oder urvilliana ♂, vielen Papilios, Charaxes, Danaiden und andere schöne Sachen in Tüten, für nur 35 M.

100 do. aus Assam mit Orn. helena, reichlich feinen Papilios, Charaxes, Danaiden und Euploen, 18 M., 50 St. 10 M.

30 Papilio mit mayo, arcturus, evan, coon, paris, ganesha etc. nur 25 M.

Ornithoptera-Serie, enthalt.: pronomus ♂, aeacus ♂, helena ♂♀ und die prächtig blaue urvilliana ♂ nur 35 M.

Serie „Morpho“, enthaltend: godarti ♂, anaxibia, achillides und epistrophis 15 M.

Serie „Saturnidae“, enthaltend: Actias mimosae ♂♀, A. atlas ♂♀, Anth. frithi, zambesina 16 M.

Prachtstücke: Victoria regis ♂♀ 130, lydius ♂ 40, urvilliana ♂♀ 25, vandepolli ♂ 6, Morpho godarti ♂, leicht Ila, 4, ♀ 5 bis 20, Th. agrippina (Riesen) 5—7 M.

Alles in Tüten und Ia.

## Japan und Formosa!

40 Falter (meist Palaearkten) mit Orn. aeacus, Papilio xuthus, rhetenor, protenor, feinen Vanessen und der schönen Hestia clara nur 20 M.

Carl Zacher, Berlin SO. 36, Wienerstr. 48.

## Actias maenas

gezogene Prachtstücke, gibt ab

Karl Zacher, Berlin SO. 36, Wienerstr. 48.

In Kürze lieferbare

## Eier:

O. rubiginosa 15, ab. unic. 20, ab. graslini 40, Van. punctata 10, ab. immar. 40, veronica 35, ruticilla 30, A. nubeculosa 30, C. exoleta 30, M. leucophaea 30, P. rubricosa 20, V. oleagina 20, P. piniperda 25, Taen. miniosa 15, gothica 10, stabilis 10, incerta 10, pulverulenta 10, munda 25, ab. immac. 30, populeti 40, D. euphorbiae 15, S. ocellata 10, populi 10, D. tiliae 10, S. ligustri 10, Lyc. orion 25, bellargus 20, cyllarus 40, P. podalirius 50 ♂ pro Dtzd. Porto extra.

Arno Wagner, Waidbruck, Südtirol.

## Seltenere Exoten.

Ornith. staudingeri ♂ 5.—, ♀ 7.—, Pap. adamantius ♂ 8.—, Pap. enceladis ♂ sup. 7.—, Pap. iswara ♂ 6.—, Pap. forbesi ♂ 2.50, Pap. lir. v. aberrans ♂ 3.—, Thaum. aliris ♂♀ 16.—, Thaum. pseudaliris ♂ sup. 20.—, Enthol. action ♂♀ zus. 11.—, Mynes doubledoyi ♀ sup. 8.—, Callith. optima ♂♀ zus. 10.—, Batesia hypoxantha ♂ sup. 8 M.

L. Kuhlmann, Frankfurt a. M.,  
Günthersburg-Allee 22.

## Exoten.

Um Platz zu schaffen:

25 gespannte Exoten, z. T. leicht repariert, doch nicht Ila, für M 5.— excl. Porto und Verpackung gegen Nachnahme.

Liste auf Wunsch gegen Doppelkarte.

Entomologisches Kabinett,  
München, Rottmannstrasse 15.

## Palaearkten

Serie von 12 Stück in Tüten u. z. Kallima chinensis ♂♀, Heterusia magnifica, aedeae, tricolor, Hest. nama, Pap. paris, protenor polytes, Ixias pyrene, Euploea midamus ♂♀ für M 6.—

Serie von 20 Stück: ausser vorstehenden noch Dan genutia, septentrionis, Van. glauconia, Catops. crocale, Stib. nicea, Del. v. stollii, Pap. sarpedon, ganesa für M 9.— Porto u. Verpackung extra. Nachnahme.

Entomologisches Kabinett,  
München, Rottmannstrasse 15.

## Tausch.

Offerierte in Ia. Qualität meist in Anzahl: Apat. ilia, clytie e. l. 09; Arg. adippe, elisa; Melan. lucasi; Par. v. adrasta sup. nur sehr typisch; megaera ab. mediolugens; Lyc. eumedon sup. bellargus; Smer. tiliae; Cal. diffinis e. l. 09, Bryoph. muralis e. l., Catoc. pacta sup., Simpl. rectalis; Phorod. smaragdaria sup. e. l. 09, Arct. hebe; Troch. apiforme; Phragmat. castaneae sup. e. l.

## Suche Puppen

v. ocellata und populi, ferner Falter von Sat. briseis, Sph. convolvuli, Arct. villica, Hep. Lumuli; Cossus cossus; Cneth. processionea; Trach. atriplicis etc. Tartrix pomonana, resinana, funchana, ambiguaella; Tinea granella, biseliella, pelliella.

L. Kuhlmann, Frankfurt a. M.,  
Günthersburg-Allee 22.

## Japaner Eier und Puppen.

Anth. yamamai, Call. japonica 40, Rhod. fugax 80 ♂, p. Dtzd., Futter: Eiche, in grosser Anzahl, Puppen: Phil. cynthia var. pryri, Stück 30 ♂; Porto extra.

Max Rudert, Chemnitz, Mühlenstr. 47.

Achtung!

## Billige Falter!

Eine Originalsendung frischer Darjeeling-Tütenfalter Ia. Qualität (keine Schundware), 1000 Exemplare, darunter viele gute Papilios, Charaxes, Delias, Hedomia, Euploea, Danvis, Cyrestes etc., wegen Zeitmangel für nur M 95.— (reeller Barwert mindestens das Doppelte) hat abzugeben

Jul. Arntz, Elberfeld.

Arct. aulica R. Freiland Dtzd. 25, 100 St. 180 ♂ in grosser Anzahl, P. u. P. 30 ♂ abzugeben.

Max Sätzl, Regensburg, Hohlweg 7 a.

## Attacus edwardsi-Puppen

à 3.—, Dutzend 32.—, atlas à 2,50 M. excl. Porto etc., sofort lieferbar.

G. Boidylla, Berlin, Kurfürstenstrasse 144.

## Freiland-Eier:

Cat. fraxini Dtzd. 25, 100 St. 125, nupta Dtzd. 10, 100 St. 60; electa Dtzd. 30, elocata Dtzd. 20, pacta Dtzd. 100, Crat. dumi Dtzd. 30, Had. gemmea Dtzd. 50, Pol. polymita Dtzd. 25 ♂.

G. Boidylla, Berlin, Kurfürstenstrasse 144.

## Freilandpuppen!

Cer. bicuspis 15.—, Staur. fagi 5.—, Mam. splendens 4.50, Troch. apiforme 1.50 M. per Dutzend.

100 diverse Puppen, ca. 40 Arten, mit bicuspis, cuspis, fagi, alni und anderen guten Sachen nur 12 M.

G. Boidylla, Berlin, Kurfürstenstrasse 144.

Sofort in Anzahl abzugeben:

## Freiland-Raupen

von Arc. aulica 1 Dtz. 25 ♂, 50 St. = 90 ♂

## Eier

von Eug. autumnaria Dtz. 10 ♂. Porto etc. 30. bzw. 10 ♂.

Anton Fleischmann, Kumpfmühl K. 9  
bei Regensburg.

## Im Tausch

gegen Zuchtmaterial und Falter gibt ab: Eier von Anth. yamamai und C. fraxini gegen bar, erstere Dtzd. 40 ♂, letztere 20 ♂.

## Falter 1910

gespannt, 24 Stück M. maura, 20 Stück Agr. comes, 8 Stück Agr. bronuba.

Friedrich Stark, Stuttgart, Kelterstr. 35 a.

## S. ligustri

Puppen Dtzd. 90 ♂, D. curvatula 100 ♂, Porto und Verpackung extra.

## Tausch

gegen kräftige bucephala. Puppen erwünscht.

## Cossus

Raupen, klein, Dtzd. 75 ♂, gross M. 1.— A. Raecke, Leipzig, Brandvorwerkstr. 34 I.

## Kräftige Puppen:

30 Stück pinx ligustri . . . M. 2.20.  
67 " " euphorbiae . . . " 2.50.  
Porto . . . " —.30.  
Alles zusammen per Kassa . . . M. 5.—

Josef Leopold Enge, Brück.

# Puppen! Puppen!

*Papilio alexanor* M. 1.—, *Attacus atlas* 2.—, *edwardsi* 3.—, *cynthia* 0,15, *Graes. isabella* 2,80, Porto und Packung 0,30 M. *Carl Zacher*, Berlin SO. 36, Wienerstr. 48.

## Arctia testudinaria.

Eier dieses prachtvollen Bären liefere wieder im Mai und empfiehlt es sich jetzt schon zu bestellen. Der Falter erscheint im Herbst, Futter: Löwenzahn und Salat. Die Eier stammen von nur im Freien gesuchten ♀♀ und sind sicher befruchtet. Dutzend 50 ♂, Porto extra.

## Orrhodia fragariae.

Eier dieser viel begehrten Eule liefere wieder Ende März. Futter: alle niedere Pflanzen, Zucht leicht. Dutzend 40 ♂, Porto extra.

*Arno Wagner*, Waidbruck, Südtirol.

## Im Tausch

gegen folgende Insektenbiologien (in kleinen Glaskästchen für Schulzwecke) als: Grosser Kohlweissling, Baumweissling, Kiefernspinner, Nonne, Gem. Seidenspinner, Maikäfer, Totengräber, Hirschkäfer und Honigbiene gebe ich in Ia. Qualität ab: Pann. Apollo ex Dolomiten, Schweizer Jura, Fränk. Jura, Schwarzwald, Wachau, Wallensee, ab. Decora, ab. Graphica, ab. Excelsior, ab. Intertexta, ab. Flavomaculata, v. Melicullus, v. Rhaeticus, v. Valesiacca, v. Vinningensis, v. Bartholomaeus, Delius, ab. Inonnata etc.

*W. Hainer*, Offenbach a. M. Bleichstrasse 39.

## Puppen

*Ocellata* Dutzend 96, *Vinula* 60, *Bucephala* 30, *Machaon*, *Popl Elpen* Stück 6 ♂, Porto und Packung besonders. Vorauszahlung. Falter in Tüten und gesp., billige und bessere; Briefmarken.

*Felix Thiermann*, Stadt Biberach, Württ.

## Agrotis Punicea

Ia. Falter 1,50 M, *Perflua* 45 ♂ pro Stück, *Alni* ab. *Steinerti* ♀♀ 4 M, auch andere in No. 47 verzeichnete Falter und präparierte Raupen sind billig abzugeben, auch Exoten-Falter-Liste auf Wunsch.

*Rob. Fischer*, Augsburg III innere Uferstr. 12.

## Schöne Gelegenheit!

*Neolamprina Adolphinae*, Paar ♂♀ 5 M. *Batocera armata*, Stück . . . . . 8 " *Iternotomia aglaura*, Stück . . . . . 1 " in tadellosen Exemplaren bei

*A. Pouillon-Williard*, naturalistes in *Fruges* (Pas-de-Calais-France).

NB. Wir kaufen in jeder Anzahl glänzende Arten *Icarabacidae* und Bupresten, auch defekte Exemplare und bitten um Offerten mit Stückzahl und Preise.

*Agria nigerrima*-Puppen Dtzd. = 8 M. *Selenephra lobulina*-Raupen Dutzend = 7,50 M.

*Das. abietis*-Raupen Dutzend = 6 M. *Hensel*, Gr. Oldern bei Breslau.

## Actias selene-Puppen

gut überwinterte, eigene Zucht (grosse Cocons), à Dutzend M. 9.—, hybrid. luna und selene ♂ M. 8.—, luna M. 4.—

*St. Tschakert*, Tetschen a. E. 678.

# Max Bartel

## Oranienburg bei Berlin

empfehlte sein grösstes Lager

## palaearktischer Macrolepidopteren

in tadelloser Ia. Qual. und sicherster Determination. Gegen Ein- sendung von M. --.60 in Marken versende ich meine ausserordentlich reichhaltige Preisliste No. 5; in derselben werden fast alle im Handel befindlichen Arten und sehr viele nirgends erhältliche Seltenheiten angeboten; die Liste ist die **grösste und reichste**, die über palaearkt. Macrolepidopteren existiert (44 Seiten).

**Ankauf** von Original-Ausbeuten gegen sofortige Cassa.

## Prima Falter

von *Mel. titea* var. *palaestinensis* ♂ 1 M. ♀ 1,75 M. *Colias palaeno* v. *europome* ♂ & ♀ 1 M. *Colias hyale* ♂ & ♀ 20 ♂, *galathea* ♂ 8 ♂, *atalanta* II. Gen. 8 ♂, *rhamnii* ♂ & ♀ 15 ♂. Ausserdem eine grosse Anzahl am liebsten en bloc abzugeben. Man verlange darüber genaue Liste. Sämtliche oben angeführte Falter sind in Anzahl. Unbekanntes sende nur gegen Voreinsendung oder Nachnahme. Porto extra.

*Kurt Kahnert*, Dresden, Frühlingstr. 11.

6 Dtzd. *pieris brassicae*, 1 Dtzd. *sphinx. ligustri*, 1 Dtzd. *deilephila euphorbiae* im Tausch gegen *versicolora*- und *tau*-Falter oder -Puppen. Bärenraupen- oder Ordensband Eier gebe noch ab.

*Wilh. Behling*

Magdeburg-Salbke, Blumenstrasse 7.

## Puppen:

<i>Attacus atlantis</i> (Riesenform)	à St.	2,75 Dtz.	27,50
<i>Cricula trifenestrata</i>	" "	—,40 "	4.—
<i>Doritis apollinus</i>	" "	—,70 "	6.—
<i>Attacus preyeri</i>	" "	—,35 "	3,50
<i>Graells. isabellae</i>	" "	3.— "	27.—

## Eier:

<i>Peris. caeogena</i>	à Dtz.	—,80	100 St.	5.—
<i>Anth. yamamai</i>	" "	—,60 "	" "	4.—
<i>Rhod. fugax</i>	" "	—,80 "	" "	5,50
<i>Eumera regina</i>	" "	1.— "	" "	—
<i>Agl. tau</i>	" "	—,20 "	" "	—
<i>Limantr. dispar</i> Eiergelege	à St.	—,25	100 St.	15.—

*Ernst A. Böttcher*

Naturalien- und Lehrmittel-Anstalt Berlin C. 2, Brüderstr. 10.

## Im Mai

liefere ich auf Vorausbestellung sicher befruchtete Eier von

*Sm. v. atlanticus* und } ex Algier  
*Saturnia v. atlantica* }

Preis pro Dutzend 3,50 und 4,50 M. Futter für erstere: Pappel, letztere: Esche. Die Eier können nur auf Vorausbestellung geliefert werden. da dieselben nach dem Eintreffen sofort versandt werden müssen. Porto 10 ♂ extra.

*Chr. Farnbacher*, Schwabach i. B.

## Puppen:

Offerierte riesige Puppen einer neuen süd-afrik. Saturnide, deren Name sich aus der Puppe noch nicht ermitteln liess, bis zum Bekanntwerden der Art mit M. 1,75 pro Stück. Für jedes zurückgesandte schlechte Stück dieser Art (oder Krüppel) leiste ich vollen Ersatz in bar oder anderem Material.

Algier: *Deilephila mauretanicus* à 2 M., *Smerinth. atlanticus* à 4 M., *Saturnia atlantica* à 5,50 M. Porto etc. 30 ♂.

*Dr. Lück*, Breslau XIII, Viktoriastr. 105.

## Agrotis strigula

versende keine Raupen, da diese zu 2/3 gestochen sind. Nehme aber Bestellung auf garantiert sicher schlüpfende Puppen dieser Art entgegen in jeder Anzahl. Versand in ca 3 Wochen. Dtz. 1,20 M. *Perconia strigillaria* ab. *grisearia* in ca. 4 Wochen gesunde Puppen. Dtzd 1,50 M. *Jasp. celsia*-Eier nebst Zuchtanweisung, 100 St. 3 M. Alles Angebotene im Tausch gegen *illiae* und *euphorbiae*-Puppen, welche bis jetzt im Freien waren.

*Alfred Richter*, Coepenick (Mark) Kaiserin Auguste Viktoriastrasse 1.

## Exoten-Eier!

Sofort lieferbar!

<i>Anther. yamamai</i>	Dtzd.	50 ♂	} Eiche
<i>Caligula japonica</i>	"	60 "	
<i>Rhodinia fugax</i>	"	80 "	
<i>Catocala piatrix</i>	"	250 "	} Wallnuss
" <i>vidua</i>	"	250 "	
" <i>palaeogama</i>	"	300 "	
" <i>innubens</i>	"	300 "	} Akazie
" <i>concupens</i>	"	250 "	} Weide
" <i>amatrix</i>	"	250 "	

Nur geg. Voreinsendung od. Nachnahme.

*Alois Zirps*, Neutitschein (Mähren) Tuitschgasse 19.

## Acr. alni-Puppen

gesund und kräftig in Anzahl im Tausch gegen Falter und Zuchtmaterial auch später zu lieferndes abzugeben. Gegen bar à St. 1 M., Dtz. 10 M. Gefl. Angeboten sieht entgegen

*Hermann Schmidt*

Zaborze, O.-Schl., Kronpr.-Str. 42.

# ENTOMOLOGISCHE ZEITSCHRIFT.

Central-Organ des  
Entomologischen

Internationalen  
Vereins.

Herausgegeben unter Mitwirkung hervorragender Entomologen und Naturforscher.

Die Entomologische Zeitschrift erscheint wöchentlich einmal. Insertionspreis pro dreigespaltene Petit-Zeile oder deren Raum 20 Pfg. — Mitglieder haben in entomologischen Angelegenheiten in jedem Vereinsjahr 100 Zeilen Inserate frei.

☛ *Schluss der Inseraten-Aannahme Mittwoch morgens 8 Uhr.* ☛

Inhalt: Weitere Anträge zur General-Versammlung in Frankfurt a. M. — Lycaeniden Japans. (Schluss). — Euptoea wernerii Fruhst. und deren Copulationsorgane. — Zwei neue italienische Melitaea aurinia Formen. — Kleine Mitteilungen. — Inserate.

## Zur Generalversammlung am 20. März

in Frankfurt a. M.

### Weitere Anträge zur Generalversammlung am 20. März 1910.

- 11) „Es wird beantragt, dass bei sämtlichen Inseraten über Angebote ausser dem genauen Preis der Ware auch der für Porto und Verpackung gewünschte Ersatzbetrag angegeben wird.“

Die Worte: „Porto und Verpackung extra“ besagen dem Besteller, der sofort mit der Bestellung auch den Barbetrag einzusenden wünscht, nichts, denn diese Beträge schwanken bei den Lieferanten sehr. Will man aber immer ohne Nachforderung bleiben und fragt man beim Lieferanten durch eine Postkarte mit Rückantwort an, wie viel einzusenden sei für Porto und Verpackung, so kommt man sehr oft „weil inzwischen schon alles vergriffen“ um die gewünschte Sendung.

Karlsruhe, 4. März 1910.

Oscar Link, Grossh. Expeditior, Mitglied Nr. 5346.

- 12) Vereinsnachrichten sollen in Zukunft in der „Entomologischen Zeitschrift“ keine Aufnahme mehr finden; sie haben kein wissenschaftliches Interesse und gehören in die Lokalblätter.

Erich Rothe, Jena.

- 13) „Im Vereinsorgan ist wie früher durch Angabe der Mitgliedsnummer über bezahlte Beiträge Quittung zu erteilen.“

Das Mitglieder-Verzeichnis soll bei Neu-Erscheinen eine Neu-Nummerierung der Mitglieder derart erhalten, dass das gegenwärtig dem Verein angehörige älteste Mitglied die No. 1 und das jüngste bzw. zuletzt eingetretene Mitglied die fortlaufend letzte Nummer erhält. Im Verzeichnis ist noch eine Spalte einzufügen mit der Bezeichnung „Eingetreten am“, darin sind die Eintrittsdaten eines jeden Mitglieds einzusetzen. Neueintretende Mitglieder erhalten stets die eventuell frei gewordene niedrigste Nummer.“

Begründung: Ueber gezahlte Beiträge ist Jedermann berechtigt, Quittung zu verlangen.

Unser letztes Mitglieder-Verzeichnis weist über 4000 Nummern auf, da unser Verein jedoch bei weitem nicht so viele Mitglieder zählt, dürfte die Feststellung der annähernd richtigen Mitgliederzahl, welche durch unsern Antrag jederzeit ersichtlich ist, für jedes Mitglied von Interesse sein. Das Mitgliedsalter ist also künftighin nicht mehr nach der Nummer, sondern aus der neuen Spalte im Mitglieder-Verzeichnis ersichtlich.

Frankfurter Entomologische Gesellschaft.

**Hiermit schliessen wir die Liste der Anträge** und laden nochmals alle Mitglieder höfl. ein, an der **Generalversammlung** zum 20. März 1910 im **Rechnesaale**, Langestrasse 29 in **Frankfurt a. M.**, recht zahlreich sich beteiligen zu wollen.

**Beginn: Vormittags 11 Uhr.**

Wir fügen noch eine Einladung der verehrl. Frankfurter Entomologischen Gesellschaft an, deren Vorstand auch die Liebenswürdigkeit hatte, das Arrangement der Generalversammlung zu übernehmen:

„Die Frankfurter Entomologische Gesellschaft ladet die Besucher der Generalversammlung höflichst zu einer kleinen gemütlichen Zusammenkunft nach der Generalversammlung ein. Dieselbe findet statt in direktem Anschluss an die Generalversammlung im oberen Saale des Grand-Café-Börse, Schillerstrasse (Trambahnhaltestelle). Für angenehme abwechselnde Unterhaltung ist bestens gesorgt. Bitte in den beiden nächsten Nummern in der Zeitschrift dies gefl. bekannt geben zu wollen.“

## Lycaeniden Japans.

Von Prof. Dr. S. Matsumura, Sapporo (Japan).

• (Schluss).

### Beschreibung der neuen Arten:

#### 1. *Thecla formosana* n. sp.

Der Zeichnung nach der *L. ornata* Leech sehr ähnlich; sie weicht aber in folgendem ab:

Deutlich grösser; Flügelspannung ♂ 39, ♀ 44 mm.

Einfarbig dunkelbraun, beim ♀ der Vorderflügel ohne rötlichen Fleck; Hinterflügel am Analwinkel mit einem gelben bis rotgelblichen ovalen Fleck.

Submarginale Fleckenreihe der Unterseite des Vorderflügels gross, die zwei untersten Flecke am grössten.

Weissliche Querbinde der Unterseite des Hinterflügels gerade und wie bei *ornata* nicht unterbrochen, in der Analgegend mit zwei rundlichen, sammetschwarzen Flecken, von denen der eine in Zelle 2 steht.

Fundort: Formosa, 3 ♂♂ und 1 ♀, gesammelt in Koshun und Horisha vom Verfasser.

#### 2. *Zephyrus fujisanus* n. sp.

Der Zeichnung und Form nach der *Z. brillantina* Stgr. und der Färbung nach *Z. brillantina* Brem. etwas ähnlich.

♂. Flügel hellgrünlichblau, mit breiterem schwarzem Saum als bei *brillantina*. Unten schmutzigweiss, die beiden Flügel mit drei fast gleich breiten dunklen Querbinden, von denen die erste des Vorderflügels kurz und zwar auf dem Zellschluss gelegen; die zweite läuft von der Costa bis über den zweiten Längsnerv, die dritte bogenartig, nahe am Aussenrande und den ersten Längsnerv nicht erreichend; Submarginalbinde schmal, jedoch deutlich. Die drei Querbinden des Hinterflügels fast gleich lang und nach unten zu verschmälert und nicht wie bei *brillantina* weisslich gesäumt. Zellschlussstrich dunkel, in der Subcostalregion fehlt der weissliche Fleck der *brillantina*. Analgegend hellgelb mit zwei schwarzen Flecken.

Flügelspannung 35 mm.

Fundort: Mittel-Japan, der Berg Fuji, 3000 m hoch, gesammelt in einem männlichen Exemplare vom Verfasser (am 23. Juli 1896).

#### 3. *Acesina asakuræ* n. sp.

Flügel oben bläulich bleifärbig, an der Wurzel ins Indigoblaue spielend, an der Costa schmal und am Aussenrande breit schwärzlich (ca. 2,5 mm breit) gesäumt. Fransen weisslich. Schwänzchen schmal, 3 mm lang, am Ende weisslich, nahe am Analwinkel eine schmale weissliche Submarginalbinde. Die Unterseite des Flügels der indischen Art *A. paraganesa* Nicév.

etwas ähnlich: dunkelbraun, Vorderflügel mit vier weisslich gerandeten dunkelbräunlichen Querbinden, gegen den Aussenrand weisslichgrau und daselbst mit zwei oder drei undeutlichen bräunlichen Querwellenbinden. Hinterflügel am basalen Drittel wie der Vorderflügel, die übrigen  $\frac{2}{3}$  weisslichgrau, mit etwa fünf ohrförmigen, weisslich gerandeten Flecken; Submarginalbinde wellenartig und undeutlich.

Flügelspannung 34 mm.

Fundort: Formosa, gesammelt in einem männlichen Exemplare in Horisha von Herrn K. Asakura.

#### 4. *Arhopala japonica* Murr. v. *horishana* n.

Die bläuliche Region des Flügels tritt viel weniger hervor als bei der Stammform und dehnt sich am Hinterflügel nur bis zur Mitte des Flügels aus. Unterseite deutlich dunkler, die Querbinden sehr schmal, während die Basalflecke des Hinterflügels viel grösser als bei der Stammform sind.

Fundort: Formosa, gesammelt in einem weiblichen Exemplare von meinem Sammler. Die Stammform ist gar nicht selten in Formosa.

#### 5. *Herda epicles* Godt. v. *sakaii* n.

♀. Flügelunterseite einfarbig goldgelb, am Aussenrande etwas dunkler als der übrige Teil des Flügels, während der Aussenrand bei typischen *epicles* menigrot ist.

Fundort: Formosa, gesammelt in einem weiblichen Exemplare in Horisha von Herrn J. Sakai.

#### 6. *Licaena euphemus* Hbn. v. *ogumae* n.

Weicht von der Stammform durch die weisslichblauen Flügel ab, von denen der vordere mit drei, der hintere mit vier schwärzlichen Flecken versehen ist, sowie durch die fast weissliche Unterseite, welche mit schwarzen Flecken versehen und nicht weisslich gerandet ist, wie bei der Stammform.

Fundort: Sachalin, gesammelt am 24. Juli in zahlreichen Exemplaren von Herrn K. Oguma.

#### 7. *Cyaniris arisanus* n. sp.

Der Färbung und Grösse nach *C. oreas* Leech ähnlich, unterscheidet sich aber wie folgt:

♀. Viel grösser, Flügelspannung 39 mm.

Zellschlussstrich der Vorderflügel schwarz und deutlich; die Fransen vorwiegend dunkel.

Violettregion des Hinterflügels deutlich grösser, mit einer schwärzlichen welligen Submarginalbinde.

Vorderflügel unten am äusseren Drittel mit einer (-förmigen, dunkleren Fleckenreihe.

Hinterflügel unten in der Mittelzelle mit einem schwarzen Pünktchen; zwei submarginale (-förmige dunklere Fleckenreihen, gerade wie auf dem Vorderflügel.

Fundort: Formosa, gesammelt am 13. Oktober in einem weiblichen Exemplare vom Verfasser.

**8. *Everes kiamuræ* n. sp.**

♂. Dunkelblau, am Aussenrande schwarz, mit weisslichen Fransen. Die Flecke der Unterseite sind von oben her sichtbar. Hinterflügel am Hinterrande mit einer Reihe von schwarzen Punkten, von denen die sich am Analwinkel befindenden am grössten sind und oben mit 2 rötlichen Flecken; eine bläulichweise, nur am Analwinkel deutliche Submarginalbinde. Unterseite weisslichgrau, die schwarzen Punkte sehr gross und weisslich gesäumt. Vorderflügel: Ein Zellschlussstrich, eine sechs Punkte führende discale und zwei submarginale Punktreihen. Hinterflügel: Nahe an der Basis eine Reihe von fünf Punkten, von denen der eine sehr klein ist; unter dem Zellschlussstrich zwei Punkte, sonst wie der Vorderflügel. Analwinkel in weiter Ausdehnung rötlichgelb, oben mit drei bräunlichen (-förmigen und darunter mit zwei rundlichen schwarzen Punkten versehen.

♀. Dunkelbraun, Vorderflügel in der Mitte mit bläulichen Schuppehen gesprenkelt, Zellschlussfleck schwarz. Hinterflügel nahe an der Basis bläulich beschuppt, zwei halbmondförmige rotgelbliche Flecke nahe am Analwinkel sehr gross.

Flügelspannung: ♂ 37, ♀ 35 mm.

Fundort: Riukiu (Yayeyama), gesammelt in vier Exemplaren (2 ♂ 2 ♀) von Herrn Kiamura.

***Euploea weneri* Fruhst. und deren Copulationsorgane.**

Von *H. Fruhstorfer*, Genf.

(Mit 5 Abbildungen.)

Von dieser interessanten neuen Art, welche auf der kleinen Vulkaninsel in nächster Nähe von Deutsch-Neu-Guinea entdeckt wurde, erschien in dieser Zeitschrift am 18. September 1909 p. 117 eine kurze Beschreibung. Inzwischen sind auch die damals noch fehlenden Clichés fertiggestellt, welche die Copulationsorgane der Spezies und ihre Beziehung zu verwandten Arten illustrieren sollen.

Da ist nun im vorhinein zu bemerken, dass die Genitalien der Danaiden unter sich sehr gleichartig gestaltet sind und insbesondere jene der Euploeen sich von Art zu Art nur unmerklich abstufen — niemals aber gewahren wir bei ihnen die bizarren Formen, denen wir bei den Nymphaliden begegnen. Die Euploeen ver-

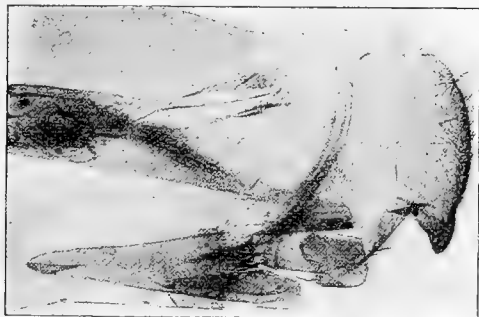

Fig. 1. *Euploea weneri* Fruhst. Vulkaninsel.

halten sich — trotz ihres anatomisch gänzlich verschiedenen Ausbaus ihrer Klammerorgane — somit ähnlich wie die Satyriden und die ihnen stammverwandten Elymiiden und Taenariden, das will sagen: sie ergeben nur geringfügige Differenzen unter sich,

denen, wenn sie überhaupt nur zu erkennen sind, bereits eine weittragende Bedeutung zukommt. So auch bei *Euploea weneri*, die, wie schon l. c. erwähnt, in

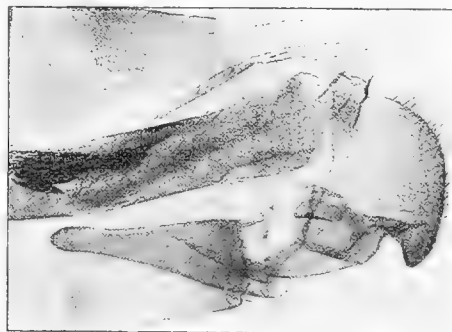

Fig. 2. *Euploea deheeri* Doherty. Sumbawa.

den Formenkreis der micromalayanischen *deheeri* Doherty und *suavissima* Fruhst. von Lombok und Ostjava gehört.

In den Greiforganen (Fig. 1) verrät sich denn auch die nahe Verwandtschaft, doch hat die Valve eine regelmässiger, weniger deutlich gerundete Form, die



Fig. 3. *Euploea viola* Butl. Nord-Celebes.

an einen Vogelkopf erinnert; deren ventrale Spitze ist etwas schärfer eingeschnürt und das distale Ende deutlicher abgesetzt als bei Fig. 2 (*E. deheeri* Doherty von Sumbawa).

Zum Vergleich werden auch *Euploea viola* Butl. (Fig. 3) von Nordcelebes und *E. vestigiata* Butl. von Sumatra (Fig. 4) abgebildet, deren Valve in ihrem Umriss etwa an einen Papageikopf erinnert und unter sich

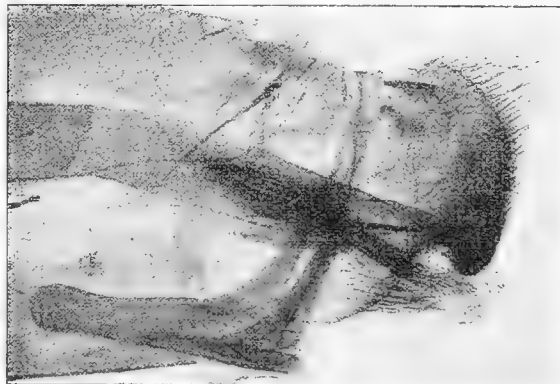

Fig. 4. *Euploea vestigiata* Butl. Sumatra.

nur durch die stärkere oder schwächere Wölbung der distalen Partie differieren. Etwas verschieden gebaut

ist dagegen die Valve von *E. crameri tenggerensis* Fruhst. aus Ostjava (Fig. 5) mit sehr verengtem, distal deutlich spitzem und schlanken Valvenumriss.



Fig. 5. *Euploea crameri tenggerensis* Fruhst. Ostjava.

## Zwei neue italienische *Melitaea aurinia* Formen.

(Von Graf *Emilio Tarati*, Mailand.)

Unter einer grossen Anzahl *M. aurinia* Rott., aus allen Teilen des Palaearktischen Gebietes fallen zwei Rassen der italienischen Halbinsel sofort auf, und sind eines besonderen Unterscheidungsnamens würdig. Die eine kommt an der Westküste des südlichen Centralitaliens, die andere in den Voralpen des weltberühmten nördlichen Comersee vor.

### *Melitaea aurinia comacina* (nov. subsp.)

*M. supra clariore, magis unicolore, lineis nigris fere equipollentibus: subtus unicolore lutea, maculis discoidalibus alarum anticarum tantum nigrosignatis; alarum posticarum fasciis fere non distinguendis.*

Diese Form kennzeichnet sich vor der typischen *aurinia* Rott. gleich durch ihr helleres Aussehen der Oberseite aller vier Flügel, wo die schwarzen Zeichnungen und Linierungen dünner und fast gleichmässig breit, die eine wie die andere sind. Die Unterseite ist hell lehm-gelb, nur die Zellflecke der Oberflügel sind von einer schwarzen feinen Linie begrenzt. Auf den Unterflügeln sind die ockergelben rötlichen Binden fast verschwunden; und die in der submarginalen Binde deutlichen schwarzen Punkte sind nicht, wie bei der Stammform, heller umrandet.

Diese auffallend schöne Lokalform habe ich Mitte Juni auf feuchten Wiesen, welche über das bei der Stadt Como, 800 m hochgelegene Brunate, bis zur Culm und Alpe Turati, nach dem Buco del Piombo und Erba zu, hinziehen, in Anzahl erbeutet.

### *Melitaea aurinia aurunca* (nov. subsp.)

*M. supra colore obscure lateretio in interstitiis linearum diluto vel lutescente; striga mediana alarum anticarum plerumque crassiore. Lunulis marginalibus alarum posticarum glaucescentibus. Subtus varietati „provincialis“ similis.*

Diese Form, die kleiner als *provincialis* B. und grösser als *alexandrina* Stgr. ist, erinnert stark an letztere in der düsteren Farbe der Oberseite der Flügel; und ist die Zeichnungsanlage bei beiden fast übereinstimmend. Auffallend ist überhaupt bei beiden die breitere, schwarze Mittelbinde, wie sie keine andere der bekannten Formen besitzt. *Aurunca* hat aber, wie seinerseits *provincialis* B. die Randmündchen der Unterflügeloberseite bläulich.

In der Unterseite stimmt diese Form ziemlich mit der *provincialis* B., aber nicht mit der *alexandrina* Stgr. überein.

Während *provincialis* B. im Mittelmeergebiet an den südlichen Abhängen der Maritimen Alpen vorkommt, hat Herr O. Zuerci diese Form an den westlich gelegenen Monti aurunci in der Provinz Caserta am 25. Mai in der Lokalität Iraine, 70 m hoch, und einen Monat später auf den höher gelegenen Wiesen bis zur Neviera des Monte Petrella, entdeckt.

Abbildungen dieser beiden Formen werden anderswo später folgen.

## Kleine Mitteilungen.

### Ueberwinterung von *Leucoma salicis*.

In der Besprechung von A. Klöcker's „Danemarks Fauna, Sommerfugle II“ in No. 26 dies. Zeitschr. wird darauf hingewiesen, dass der Verfasser des Art. über *Leucoma salicis* entgegen der allgemeinen Angaben gefunden habe, dass die Raupe und nicht das Ei überwintere, woran der Referent (Herr G. Warnecke in Altona) die Bemerkung knüpft, dass die Beobachtungen der deutschen Sammler sich widersprechen. Meine eigenen Beobachtungen, die über 40 Jahre zurückreichen, sind folgende. In meiner Vaterstadt Magdeburg führte zu meiner Knabenzeit eine prächtige Pappelallee nach dem Stadtpark Herrenkrug. Diese ernährte jahraus jahrein ungezählte Scharen von *Leucoma salicis*. Die Falter sassen oft zu Dutzenden an den Stämmen, oder lagen von Vögeln zerfressen und zertritten am Boden, sodass sie jedem Spaziergänger auffallen mussten. Dem entsprechend wiesen auch die Stämme zahlreiche Eiablagen auf, die in flachen Häufchen mit einem hellen glänzenden Kitt verbunden auffällig genug sich dem Auge darboten. Bald darauf bemerkte ich dann, dass die Eier leer waren und die jungen Räumchen an den Stämmen umherkrochen. Danach muss ich die Angaben Klöckners und Kochs (Frankfurt 1856) bestätigen, dass die Raupen und nicht das Ei überwintert. Falls die Pappelallee heute noch vorhanden ist, nehmen vielleicht die Herren in Magdeburg die Gelegenheit wahr, die die jetzige Jahreszeit bietet. Die Sache nochmals zu prüfen und die Frage zur Entscheidung zu bringen.

Hierbei möchte ich noch auf einen anderen Falter aufmerksam machen, bei dem meine Beobachtung in diesem Jahre von den Angaben in der Literatur abweicht, ebenfalls einem nicht gerade seltenen Tiere: *Epineuronia popularis*; von ihm sollen die Raupen überwintern. Ich fing davon im Anfang September ein ♀, von dem ich eine Eiablage erhielt. Die Eier wurden dunkel, waren also befruchtet, es scheint sogar, dass die Raupen bereits ausgebildet sind, da die Schale der Eier von dem dunkeln Inhalt getrennt ist, sie sind aber bis jetzt nicht geschlüpft. Da der Falter aus Ostpreussen, in der Nähe von Lyck stammt, wo der Winter ja sehr früh einsetzt, kam ich auf den Gedanken, dass diese Erscheinung eine Anpassung an das dortige Klima sei, die auch durch den Transport nach hier nicht verändert wäre. Nun erfuhr ich aber von einem hiesigen Sammler, der von einem hier gefangenen Tier ebenfalls eine Eiablage hat, dass er dieselbe Beobachtung gemacht hat, die Eier sind verfärbt, aber bis jetzt nicht geschlüpft. Sollte dies nachträglich doch noch geschehen, werde ich nicht verfehlen, dies zur Kenntnis zu bringen. Dr. Meyer, Saarbrücken.

### Eine neue Aberration von *Agrotis baia* F.

Am 18. August 1908 fing ich in Krieglach am Köder ein frisch geschlüpftes ♀ der roten Form *purpurea* Tutt, bei welchem der schwarze Keilfleck im Apex des Vorderflügels vollkommen fehlt, auch die übrige Zeichnung ist undeutlich.

Ich benenne diese seltene und auffallende Form mit *immaculata* m.

Fritz Hoffmann, Krieglach.

**INSERATE**

**Vereinsnachrichten.**

**Entomologischer Verein Aachen.**

Sitzung jeden ersten Montag im Monat, abends 8 1/2 Uhr, im Restaurant zum „alten Präsidium“, Pontstrasse.

Gäste willkommen.

**Entomologischer Verein Basel und Umgebung.**

Sitzung jeden ersten Sonntag im Monat, nachmittags. Freie Zusammenkünfte jeden Freitag abend im Restaurant Senglet, Leonhardseck, Gerbergasse-Leonhardsberg.

Gäste stets willkommen.

**Entomologischer Verein „Orion“, Berlin.**

Gegründet 1890. Ueber 70 Mitglieder.

Vereinslokal: Restaurant Sofiensäle, Berlin C., Sofienstrasse 18.

Sitzungen jeden Freitag abends 9 Uhr.

Monatlich 4 Exkursionen zur Einführung in die Entomologie.

Eine reichhaltige Bibliothek, alle für das praktische Sammeln in Frage kommende Literatur enthaltend, steht den Mitgliedern zur Verfügung.

Gäste stets willkommen.

**Entomol. Gesellschaft „Celsia“, Berlin.**

Versammlung jeden Sonnabend nach dem 1. und 15. des Monats im Restaurant Rudolf Werner, Raupachstr. 6, 2 Minuten vom Bahnhof Jannowitzbrücke.

Gäste stets willkommen.

**Verein für Insektenkunde, Bielefeld**

(früher entomol. Verein Lepidoptera).

Jeden 1. und 3. Mittwoch im Monat Versammlung im Restaurant Modersohn, Niedernstrasse. Gäste willkommen.

**Entomologischer Verein Braunschweig.**

Jeden 1. und 3. Dienstag im Monat abends 9 Uhr Sitzung in „Dannes Hotel“. Gäste stets willkommen.

**„Aurora“, Entomolog. Verein, Breslau.**

Sitzung jeden Donnerstag 8 1/2 Uhr im Restaurant „Winkler“, Neue Schweidnitzerstrasse 7/8. Gäste stets willkommen.

**Verein für schlesische Insektenkunde zu Breslau.**

Sitzungen alle Freitage, abends 8 1/2 Uhr. Vereinslokal: Gasthaus zum „gelben Löwen“, Oderstr. 22. Gäste sind willkommen.

**Entomologen-Club Brötzingen.**

Sitzungen jeden Samstag nach dem 1. und 15. jeden Monats von 1/2 9 Uhr ab im Gasthaus zur Linde.

Gäste sind sehr willkommen.

**Entomologischer Verein Chemnitz.**

Gegründet 1882.

Mitgliederzusammenkunft allwöchentlich Donnerstag abends 8 1/2 Uhr im Restaurant „Kronprinz“, Hartmannstr. 13. „Entomolog. Zeitschrift und Entomolog. Rundschau“ liegen aus. Gäste willkommen.

**Entomologischer Verein Coblenz**

(für Coblenz und Umgegend).

Die Versammlungen finden jeden ersten Donnerstag im Monat, abends von 8 Uhr ab im Vereinslokale, Weinrestaurant Fritz Scherer, Gördenstrasse statt. Gäste willkommen.

**Entomologischer Verein Darmstadt.**

Sitzung jeden Freitag abend 9 Uhr Kiesstrasse 69 (Restaurant Rehberger).

**Ent. Verein „Atropos“ Dresden.**

Am 21. März Unterhaltungsabend. Anfang 9 Uhr im Vereinslokal „Bayrische Krone“, Neumarkt 14. Gäste jederzeit herzlich willkommen.

**Entomolog. Verein „Iris“ zu Dresden.**

Im Vereinslokal „Hauptrestaurant des Zoologischen Gartens“, Tiergartenstrasse 1, finden Mittwochs von 8–11 Uhr abends

**gesellige Zusammenkünfte**

statt, bei denen die dem Vereine zugegangenen literarisch-entomologische Neuerscheinungen ausliegen. Am ersten Mittwoch jeden Monats ist Hauptversammlung, in der geschäftliche Dinge erledigt werden.

Gäste sind willkommen. *Der Vorstand.*

**Wuppertaler Entomologischer Verein Elberfeld.**

Sitzung jeden 2. und 4. Donnerstag im Monat, abends 1/2 9 Uhr, im Restaurant Reichshof, Elberfeld, Neustrasse 16.

Gäste stets willkommen.

**Entomologische Vereinigung Erlangen.**

Am 12. Januar 1910 hat sich obige Vereinigung gegründet. Jeden 1. und 3. Dienstag im Monat im „Fuchs“ Vereinsabend. Gäste stets willkommen.

**Frankfurter Entomologische Gesellschaft Frankfurt a. M.**

Restaurant Stier, Scharnhorststrasse 18.

**Lepidopterolog. Verein Frankfurt a. M.**

Vereinsabend Donnerstags 9 Uhr abends im Börsenrestaurant.

**Frankfurter Entomologische Vereinigung.**

Vereinsabende alle 14 Tage am Dienstag abends 9 Uhr im Restaurant zum Hopfengarten, Scharnhorststrasse 18.

**Entomologenklub Freiburg i. B.**

Jeden Donnerstag Abend 9 Uhr Zusammenkunft im Hotel „Post“, Eisenbahnstrasse. Gäste willkommen.

**Entomologische Vereinigung Freiburg i. B.**

Zusammenkunft jeden Dienstag 9 Uhr abends im Parkhotel. Interessenten stets eingeladen.

**Entomologischer Verein „Lepidoptera“ Gera.**

Jeden ersten Montag im Monat Versammlung im „Ratskeller“ am Markt.

Gäste immer willkommen.

NB. — Die *Fauna der Grossschmetterlinge von Gera und Umgegend* mit einer wissenschaftlichen Arbeit über „Psychen“ als Anhang kann durch den Verein zum Preise von M. 1.— oder im Austausch gegen gleiche von anderwärts bezogen werden.

**Entomologischer Verein Gotha.**

(Eingetr. Verein.)

Sitzung jeden Donnerstag abend 8 1/2 Uhr im „Bayer. Bierhaus“, Karolinenplatz 1. Vorsitzender: W. Hesse, Bürgeraeue 4. Schriftf.: Thilo Pause, Erfurterlandstr. 9.

**Entomologischer Verein Hamburg-Altona.**

Die Vereinsabende finden jeden zweiten Donnerstag im Monat im Restaurant Rätzmann, Zeughausmarkt 35/37 I, und jeden vierten Freitag im Monat im Hörsaal des Naturhistorischen Museums, abends 8 1/2 Uhr, statt. Gäste sind stets willkommen!

**Entomologischer Verein Kaaden.**

Versammlung an jedem ersten Samstag des Monats um 8 Uhr abends in Barths Restaurant. Gäste herzlich willkommen.

Alle Zuschriften sind zu richten an

Karl Wintersteiner, Fachlehrer, Kaaden.

**Entomolog. Verein in Karlsbad.**

Gegründet 1887. 96 Mitglieder.

Vereinsabende jeden 1. und 3. Montag im Monat, abends 8 Uhr, im Vereinslokal Rest. zur „Goldenen Sonne“.

Gäste stets willkommen.

**Entomolog. Vereinigung Karlsruhe i. B.**

Jeden Mittwoch Zusammenkunft der Mitglieder im Restaurant „Zum Landsknecht“, Herrenstrasse, abends von 8 1/2 Uhr ab.

Gäste sind stets willkommen!

**Entomologischer Verein Koblenz a. Rh.**

(für Koblenz und Umgegend).

Vereinsabend jeden ersten Donnerstag im Monat, abends von 8 Uhr ab im Vereinslokal bei Fritz Scherer, Weinrestaurant, Gördenstrasse.

Interessenten stets willkommen.

**Entomologischer Verein Krefeld**

(nicht mehr Club). Gegr. 1905.

Sitzung alle 14 Tage im Rest. Sevenich, Karlsplatz- und Evertstrassen-Ecke.

Gäste willkommen.

**Entomologischer Verein „Fauna“ Leipzig.**

Sitzungen Montags 8 1/2 Uhr im Börsenrestaurant. Vereinsbibliothek ca. 700 Bde. 128 Mitglieder.

Im Verein werden alle Insektenordnungen gesammelt und besprochen.

**Entomologische Vereinigung Liegnitz.**

Vereinsabende jeden 2. und 4. Montag im Monat, abends 8 1/2 Uhr, in der Gorkauer Bierhalle. Gäste stets willkommen.

**Entomologischer Verein Limbach i. Sa.**

Gegründet 1884. 42 Mitglieder.

Sitz „Kuhns Gasthaus“ Limbach. Vereinsabende jeden 1. und 3. Montag im Monat, abends 1/2 9 Uhr. Gäste sind stets willkommen.

**Münchener Entomologische Gesellschaft E. V. München.**

Jeden ersten und dritten Montag des Monats Versammlungen im Hotel „Stuttgarter Hof“, Marsstrasse 2.

**Entomologischer Verein Nürnberg.**

(E. V.)

Jeden 2. und 4. Dienstag im Monat Sitzung im Restaurant Bellevue, Maxfeldstrasse 14, Haltestelle der elektr. Bahn-Linie 5.

Gäste willkommen!

**Entomologenklub Pforzheim.**

Zusammenkünfte jeden Samstag abend 1/2 9 Uhr im Vereinslokal „Zum Bräuhauskeller“. Gäste jederzeit willkommen!

**Entomologische Vereinigung Plauen i. V.**  
Vereinsabende alle 14 Tage Dienstags in  
Hühns Restaurant, abends 9 Uhr.  
Gäste willkommen.

**Entomologischer Verein Ronneburg S.-A.**  
Vereinsabende finden am 2. und  
letzten Sonnabend jeden Monat in Zinks  
Lokal statt.

**Stuttgarter Entomologen-Verein.**  
(Gegründet 1869.)  
Sitzung jeden Donnerstag Abend im  
Vereinslokal „Bauhütte“, Büchsenstr. 53.  
Gäste sind willkommen.

**Entomologen-Vereinigung für Turn  
und Umgebung.**  
Die Vereinsversammlungen finden jeden  
1. und 3. Samstag im Monate statt, abends  
8 Uhr im Vereinslokal „Zum Niederländer“  
in Turn. Gäste stets willkommen.  
Der Vorstand.

**Entomologischer Verein Ulm a. D.**  
In der am 4. d. M. stattgehabten Jahres-  
versammlung sind in den Vorstand des  
Vereins die nachgenannten Herren gewählt  
worden:  
Vorsitzender: H. Keller, Weinhof 19;  
Stellv. Vorsitzender: G. Hertz, Dr. phil.,  
Zeitblomstrasse 29 II;  
Schriftführer: M. Büchele, Hämpfer-  
gasse 18;  
Kassier: F. Maier, Platzgasse 12;  
Bibliothekar: K. Grassel, Hahnen-  
gasse 35  
Monatsversammlungen des Vereins finden  
jeden ersten Freitag eines Monats abends  
8 Uhr im Restaurant „zum Goldenen Hecht“,  
Neutorstrasse 1 (in der Nähe des Haupt-  
bahnhofs) und gesellige Unterhaltungen  
an den übrigen Freitagen ebendasselbst statt.  
Gäste sind stets willkommen.  
Der Vorstand.

**Entomolog. Verein „Polyxena“, Wien VII,**  
Neubaugürtel 24/26.  
Gegründet 19 5. 100 Mitglieder.  
Vereinsabende jeden Dienstag 8 Uhr abds.  
Eigene Zeitschrift: „Mitteilungen des Ent.  
Ver. Polyxena.“ In jeder Vereinsabende  
Vereinstausch mit reichlichen Angeboten und  
Nachfrage. Tauschvermittlung auch nach  
auswärts. — Grosse Bibliothek, deren Werke  
auch an auswärtige Mitglieder kostenlos ver-  
liehen werden. — Wissenschaftliche Vor-  
träge, Diskussionen etc. etc.  
Gäste stets willkommen.

**Entomologische Vereinigung „Sphinx“  
in Wien XVI,**  
Neulerchenfelderstrasse 79, Alois Altermanns  
Gasthaus. Sitzung jeden Dienstag, abends  
von 7—9 Uhr. Gäste stets willkommen.

**Entomologische Vereinigung Zeulenroda  
und Umgebung.**  
Sitzungen alle 14 Tage (Montags) im Café  
Rudolf (Tuchmarkt).  
Gäste stets willkommen!

**Coleopteren u. a. Insektenordn.**  
**Hemipteren-Preisliste**  
sendet umsonst und portofrei  
Robert Meusel, Jánospuszta bei Szokolya  
Hont-megye, Ungarn.

**Coleopt. Meistgebot.**  
Calipogon relictus Semenovi, ost asiat.  
Riesenbock, die einzige überlebende Spezies  
einer im palaearkt. Gebiet ausgestorbenen  
Rasse hat in wenigen Stücken zu vergeben  
Dr. A. Moltrecht, Wladivostok.

2000 lebende  
**Or. nasicornis-Larven**  
per 100 Stück 8 M., bar. Im Tausch gegen  
pal. Col. 8 Einheiten per Stück. Porto  
extra, sende nie zuerst.  
Patzourek & Czerny, Perchtoldsdorf 599  
N.-Oest. bei Wien.

**Jeder Käfer  
3 Pfennig!**  
Liste versendet gratis und franko  
Robert Meusel  
Jánospuszta bei Szokolya, Hont-megye,  
Ungarn.

Ich biete an in Mehrzahl  
**Coleopt. Notorrhina muricata**  
**Parapropus Ganglbaueri** e. Bosh.  
sowie andere palaearkt. Coleopt. und  
Lepidopteren im Tausche gegen andere  
mir fehlende.  
Rath, Villa Sphinx, Czernowitz  
Bukowina, Austria.

**Lebende Südafrika-Käfer  
Brachycerus puganus**  
nach Grösse M. 1.— bis 1.50.  
Porto etc. M. — 30.  
Dr. Lück, Breslau XIII.

**Lepidopteren.**  
**a) Angebote.**  
**Sat. pyri-Puppen**  
pro Dutzend M. 2.50, A. casta M. 2.50,  
M. croatica pro Dutzend M. 8.— gibt ab  
Hans Swoboda, Wien XV  
Goldschlagstr. 30. II/26.

**Puppen:**  
Offiere riesige Puppen einer neuen süd-  
afrik. Saturnide, deren Name sich aus der  
Puppe noch nicht ermitteln liess, bis zum  
Bekanntwerden der Art mit M. 1.75 pro  
Stück. Für jedes zurückgesandte schlechte  
Stück dieser Art (oder Krüppel) leiste  
ich vollen Ersatz in bar oder anderem  
Material.  
Algier: Deilephila mauretanica à 2 M.,  
Smerinth. atlanticus à 4 M., Saturnia at-  
lantica à 5.50 M. Porto etc. 30 ¢.  
Dr. Lück, Breslau XIII, Viktoriastr. 105.

**Lepidopt. Gegen Meistgebot.**  
Argynnis penelope Stgr. ♂♀ Ia. ♀ dunkel,  
grün-grau vom Sutschau, nur 1 Paar. Grösste  
Seltenheit des Süd-Ussurigebietes dito ♂ IIa.  
Papilio osakurae Matsum. von Formosa  
Syn. eurons formosan. Molts, Oberth. ♂♀  
Ia. Qual. Formosa-Centurien aus dem zentr.  
Hochgebirge mit Papilio rhetenor annacus  
(selten), chaon formos. Danais, Euploea,  
schönen Hestia, Delias etc. M. 50.— I. Qual.  
in Düten. Kleiner Vorrat. Genaue Fundort-  
Angabe. Argynnis penelope war bis 1909  
in 3 Stücken bekannt, vor 20 Jahr'n von  
Dörries 1 Paar im Sudschan-Gebiet erbeutet  
und 1908 von G. Kon 1 ♂ bei Wladivostok.  
Dr. A. Moltrecht, Wladivostok.

Von den  
**Japan. Riesenspinner-Eiern**  
habe nur noch abzugeben: Cal. japonica  
Dzd. 40, Rhod. fugax Dzd. 80, 100 St. 300  
bezw. 600 ♂, Porto besonders. Nur gegen  
Voreins. des Betrags od. gegen Nachnahme.  
Georg Fiedler, Gera (Reuss)  
Adr. Vereinsbrauerei.

**Epicopeidae excisa**  
sehr interessante Form, à Stück M. 10.—  
gibt ab  
Carl Zacher, Berlin SO. 36, Wienerstr. 48.

**Direkt aus Japan importiert:**  
Befruchtete Eier von yamamai 100 St.  
2.75, Eiche, Weissdorn; Caligala japonica  
100 Stück 2.75 M., Eiche, Pferdekastanie,  
Weide. Porto frei. Voreinsendung des  
Betrages.  
J. Ruston, 10 Carlton Road, Worksop,  
Nottinghamshire, England.

**Urania croesus,**  
der schönste Schmetterling der Erde, prächt-  
tig feurig funkelnd, Preis per Stück 8 M.  
Ferner

**Prachtcenturie „Weltreise“**  
100 Lepidopteren, enthaltend Urania croesus  
oder urvilliana ♂, vielen Papilios,  
Charaxes, Danaiden und andere schöne  
Sachen in Tüten, für nur 35 M.  
100 do. aus Assam mit Orn. helena, reich-  
lich feinen Papilios, Charaxes, Danaiden  
und Euploen, 18 M., 50 St. 10 M.  
30 Papilio mit mayo, arcturus, evan, coon,  
paris, ganesha etc. nur 25 M.  
Ornithoptera-Serie, enthalt.: pronomus ♂,  
aeacus ♂, helena ♂♀ und die prächtig  
blaue urvilliana ♂ nur 35 M.  
Serie „Morpho“, enthaltend: godarti ♂,  
anaxibia, achillides und epistrophis 15 M.  
Serie „Saturnidae“, enthaltend: Actias  
mimosae ♂♀, A. atlas ♂♀, Anth. frithi,  
zambesina 16 M.  
Prachtstücke: Victoria regis ♂♀ 130, lydius  
♂ 40, urvilliana ♂♀ 25, vandepolli ♂ 6,  
Morpho godarti ♂, leicht IIa, 4, ♀ 5 bis  
20, Th. agrippina (Riesen) 5—7 M.  
Alles in Tüten und Ia.

**Japan und Formosa!**  
40 Falter (meist Palaearkten) mit Orn.  
aeacus, Papilio xuthus, rhetenor, protenor,  
feinen Vanessen und der schönen Hestia  
clara nur 20 M.  
Carl Zacher, Berlin SO. 36, Wienerstr. 48.

**Schöne Gelegenheit!**  
Neolamprina Adolphinae, Paar ♂♀ 5 M.  
Batocera armata, Stück . . . . . 8 "  
Iternotomio aglaura, Stück . . . . . 1 "  
in tadellosen Exemplaren bei  
A. Pouillon-Williard, naturalistes in Fruges  
(Pas.-de-Calais-France).

NB. Wir kaufen in jeder Anzahl glän-  
zende Arten Icarabacidae und Bupresten,  
auch defekte Exemplare und bitten um  
Offerten mit Stückzahl und Preise.

**Acr. alni-Puppen**  
gesund und kräftig in Anzahl im Tausch  
gegen Falter und Zuchtmaterial auch später  
zu Lieferndes abzugeben. Gegen bar à St.  
1 M., Dtz. 10 M. Gef. Angeboten sieht  
entgegen  
Hermann Schmidt  
Zaborze, O.-Schl., Kronpr.-Str. 42.



# Max Bartel

## Oranienburg bei Berlin

empfehltes sein grösstes Lager

### palaearktischer Macrolepidopteren

in tadelloser Ia. Qual. und sicherster Determination. Gegen Einsendung von *M.* — 60 in Marken versende ich meine ausserordentlich reichhaltige Preisliste No. 5; in derselben werden fast alle im Handel befindlichen Arten und sehr viele nirgends erhältliche Seltenheiten angeboten; die Liste ist die **grösste und reichste**, die über palaearkt. Macrolepidopteren existiert (44 Seiten).

**Ankauf** von Original-Ausbeuten gegen sofortige Cassa.

## Im Tausch

gegen mir Fehlendes offeriere tadellose Falter von Par. delius ♂, mnemosyne ♂♀, hartmanni ♂♀, Pier. napi ♂, g. a. napacae ♂♀, Anth. cardamines ♂, turritis, Colias europomene ♂, hyale ♂, Arg. amathusia ♂, aglaja ♂♀, Mel. galathea ♀, Lyc. pheretes ♂, semiargus montana ♀, Hesp. cacaliae ♂♀, malvae Xarras ♂♀, Sm. ocellata ♀, Cer. furcula ♂, Er. rimicola ♀, End. versicolora ♂, Ac. selene ♂♀ (ausserordentlich gross), Sat. pavonia ♀, Acr. rumicis ♂♀, Mam. thalassina ♀, Had. porphyrea ♂♀, Rhir. detersa ♀, Cuc. lucifuga ♂♀, Sc. libatrix ♂, Er. deceptoraria ♂♀, fasciana ♂♀, Herm. modestalis ♂, Bom. fontis ♂♀, Orth. plumbaria, bipunctaria, Euc. certata, Lar. Xurbata, fluctuata, unidentaria, caesiata, verberata, sociata, albulata, hastata, berberata, Ph. petraria, clathrata, Zy. transalpina, Per. matronula ♂. Die meisten Arten in Anzahl und alles tadellos gespannt.

Heinr. Sattler, München, Ländstr. 1 a IV.

## !! Talaut-Inseln !!

Offeriere von dieser seltenen Lokalität frisch eingetroffen in prima Stücken, gespannt od. in Tüte: **Ornithoptera doherty** (ganz schwarze Art) ♂ 8.50, ♀ 15.— (5.— u. 9.—), **Papilio rumanzovia** (prachtvoll grellrot gezeichnet) ♂ 7.—, ♀ 10.— (4.— und 7.—), **Papilio lunifer** ♂ 3.—, ♀ 10.— (2.— u. 6.—), in Klammer für gute II. Qualität.

Paul Ringler, Thale (Harz).

## Eier

von Cat. fraxini 25, sponsa 15 (100), pacta 100, Sem. dumi 30, Jasp. celsia 50 (300) per Dutzend, in Klammern 100 Stück.

### Raupen

von Gast. quercifolia 40 (250).

### Puppen

von Anth. pernyi 180, Van. levana 25, Das. pudibunda ♀ und concolor ♂ 50, St. fagi 450 ♂ per Dutzend, ausser Porto. Tausch auf Falter erwünscht.

C. Helbig, Charlottenburg, Horstweg 19.

## Puppen

von negerima × Tau 3 *M.*, bombyliformis 1,50 *M.* per Dutzend. Auch Tausch gegen Ia. Falter oder Zuchtmaterial, auch Exoten oder gute Briefmarken.

A. Kaufmann, Mühlhausen i. Th.  
Kräuterstrasse 3.

## Puppen:

Agl. v. nigerrima, rasserein, keine Inzucht, noch im Winterlager im Freien: St. 1 *M.*, 6 St. 5 *M.*, Dutzend 9 *M.*

## Falter:

Agl. v. nigerrima, dunkelste Prachttiere ♂ und ♀ 4 *M.* (April).

## Eier.

Nehme jetzt schon Bestellungen entgegen auf nigerrima-Eier, **garantiert keine Inzucht**, von rassereinen Prachttieren, lieferbar April: Dutzend 1 *M.* 50 ♂, 25 Stück 2 *M.* 50 ♂, 100 Stück 9 *M.*

Franz Ebner, München, Montgelasstr. 17 II.

## Raupen

von Arc. aulica liefert baldigst à Dutzend 25 ♂, 100 Stück 180 ♂, Porto und Packung 30 ♂, Ausland dementsprechend mehr.

C. Metschl, Regensburg; Prinzenweg H. 55 III.

## Tausch!

Habe tauschweise abzugeben: Puppen von pavonia 12 Stück, euphorbiae 12, bucephala 10, ocellata 20.

Falter: 7 A. crataegi, 5 antiqua, 6 euphorbiae, 2 atalanta, 4 polichlorus.

Erwünscht sind Eier von Catocalen, Spinnerereier und Raupen.

K. Essig, Mannheim, Bellenstrasse 23.

## Eier:

E. erosaria v. hiliaria Dtzd. 15 ♂, 100 St. 60 ♂, mori 10, 30 ♂

Tausch gegen Puppen brassicae, machaon, podalirius, pinastri etc. (besonders Schultiere), Ichneumonon. Tachinen.

V. Skorpik, Fachlehrer  
Kamenitz a. Linde. Böhmen.

## Biete an:

Dor. Apolinus	Paar	180	♂
Par. Vinnigensi	"	100	"
Pha. Polyxena	"	20	"
Pier. Cloridice	"	100	"
Lem. Iris	"	60	"
" Iliia	"	80	"
" Camila	"	80	"
" Sibila	"	25	"
" Populi	"	110	"
Arg. Ino	"	25	"
Ere. Mnestra	"	70	"
" Tindarus	"	20	"
Sat. Circe	"	35	"
Ache. Atropus	Stück	80	"
Schm. Quercus	Paar	140	"
Ceru. Furcula	"	60	"
" Bifida	"	30	"
Sta. ♂ Fagi	Stück	30	"
Hop. Milhauseri	Paar	90	"
Not. Trepida	"	30	"
" Dictaidis	"	30	"
" Bicoloria	"	30	"
Lep. Eucula	"	50	"
Odo. Carmelita	"	60	"
B. Quercus	"	25	"
" Trifoli	"	20	"
" Potadorea	"	20	"
" Illicifolia	"	70	"
" Tremulifolia	"	25	"
Gast. Populifolia	"	80	"
End. ♂ Versicolora	Stück	10	"
Peri. Caecigena	Paar	130	"
Hyb. Rebeli	"	200	"
Acro. Coenobita	"	60	"
" Ludifica	"	35	"
Agr. Jantina	"	25	"
" Sauc. ab. Margaritosa	"	40	"
Orch. Fragariae	"	70	"
Cat. Capucina	"	85	"
" Scita	"	60	"
Cos. Palaecea	"	45	"
" Xarantemi	"	130	"
Bra. Spinx	"	25	"
Plus. Amemestina	"	55	"
" Calvaria	"	50	"
Cato. Fraxini	"	55	"
" Sponsa	"	25	"
" Promisa	"	40	"
" Electa	"	30	"
" Pacta	"	120	"
" Tirrhaea	"	100	"
" Alchymista	"	110	"
Tox. Pastinum	"	50	"
Las. Flexula	"	40	"

und viele schöne Spinner und Schulsachen.  
Porto und Packung extra.

Viktor Kotlarski, Halle a. S., Schlosserstr. 3.

### Imp. Zuchtmaterial Ia.

## Nordam. Catocalen - Eier

relicta . 1.30 2.50 nurus . 1.60 3.—  
unijunga . 1.30 2.50 paleogama . 1.30 2.50  
piatrix . 1.30 2.50 inubens var.  
concombens 1.10 2.— scillans : 1.60 3.—

### Herri. Spinner:

Pol. veleda 1.60 3.— Hem. maja 1.80 3.50  
1/2 Dutz., Dutz. (überall Zuchtanweisung).

## Aus Japan

Anth. yamamai —.40, 1.60, Cal. japonica  
— .45, 1.80, Rod. fugax —.80, 3.20 *M.*  
1 Dutz. 50 Stück.

## Puppen aus Amerika

per Stück.

Eacl. imperialis	— .60	Anis stygma	— .45
Cer. amintor	— .55	" skinneri	2.20
" undulosa	— .55	Dolba hyleus	— .90
Cres. juglandis	— .55	Dat. augussi	— .35
Sm. exaectatus	— .50	" ministra	— .35
Sph. luscitiosa	— .80	Amp. myron	— .50
" chersis	— .80	Phil. achemon	— .95
" plebejus	— .80	Pav. miops	— .60
		Act. luna	— .50.

Alles andere vergriffen. Nachnahme oder Voreinsendung. Porto extra.

Julius Bümmler, Saarbrücken III, Rosenstr. 1.

## Falter zu verkaufen:

P. brassicae, V. polychloros, Chr. phlaeas, Hyb. leucophaeria ♂, Stück 3 ♂; Chr. virgaureae, dorilis, Aug. comma, Hesp. malvae, Th. tages, Tr. atriplicis, Hyb. marmerinaria, aurantiaria marginaria, Anis. aescularia, Lar. albicillata, tristata, hastata, Encl. glyphica, Brep. partenias, Stück 5 ♂. Disp. var. rutilus ♂ und ♀, Stück 50 ♂, Dier. erminea e. l. St. 25 ♂; Las. v. callunae ♀ St. 20 ♂; sicula ♀ St. 50 ♂, Hyb. leucophaeria ♀ St. 10 ♂, merularia St. 50 ♂ Spec-Liste auf Wunsch.

A. Weis, Karlsruhe i. B., Sofienstrasse 26.

## Od, sieversi.

Tausche Freilandeier dieser Art gegen besseres Zuchtmaterial.

Früher angezeigte Falter noch abgebbar. Alois Kaspar, Lehrer in Powel b. Olmütz.

## Polia xanthomista.

Eier im Tausch gegen gesp. Falter od. Zuchtmaterial abzug. Nehme Vorbestellung an auf Odont. carmelita-Eier. Gegen bar beider Arten Dutzend 50 ♂.

Otto Stolze, Chemnitz, Oststrasse 7.

## Puppen:

2½ Dtzd. ocelata à Dtzd. 90 ♂, 1 Dtzd. cardamines 65 ♂, ½ Dtzd. lilia 50 ♂.

Die in No. 45 der Zeitschrift angebotenen Falter sind abzugeben gegen Tausch für exotische Käfer oder Zuchtmaterial in Eier oder Puppen. Porto extra.

Ignaz Richter, Tetschen a. d. Elbe Hansastrasse 713.

Raupen von

## A. hebe

per Dtzd. M. 1.80, Porto und Verpackung 20 ♂ extra.

Erich Roth, Jena, Paulinenstr. 24 p.

## Puppen für bar:

Saturnia pavonia St. 10 ♂, das Dtzd. 1 M., Eupithecia silenata St. 25 ♂. Porto je 30 ♂.

A. Grüssbach, Schreiberhau, Weisbachstrasse 384.

## Im Tausch

gebe ich folgende Raupen ab:

Das. fascalina, Odon. pruni, A. caja, Call. dominula, Bembea hylaeiformis im Frassstück, leichte Zucht. (Gegen bar 80, 250, 20, 25, 100 ♂ das Dtzd.)

J. Soffner, Friedland 809, Deutsch-Böhmen.

Ersuche Herrn Apotheker Unzicker um Angabe seiner Anschrift.

## Orizaba-Puppen

abzugeben in beliebiger Anzahl im Tausch gegen anderes palaearkt. oder exotisches Zuchtmaterial oder gegen bar, p. St. 55 ♂, Dutzend M. 5.80.

Franz Ritter von Scherer

Troppau, österr. Schlesien, Landhaus.

## Lemonia dumi!

Raupen nach letzter Häutung dieses interessanten Spinners sind noch abzugeben, ½ Dutzend 1.50, 1 Dutzend 2.50 M. Porto und Verpackung 30 ♂. Auch im Tausch gegen populi, ocellata, tiliacae, ligustri, pyri, spini, pavonia u. a. m. abzugeben.

Walter Dietel, Eisenach, Mariental 11 I.

## Freiland-Eier:

Had. gemmea Dtzd. 50, Cat. fraxini Dtzd. 25, 100 St. 125, nupta Dtzd. 10, 100 St. 60, electa Dtzd. 30, elocata Dtzd. 20, Crat. dumi Dtzd. 30, Pol. polymita Dtzd. 25 ♂. G. Boidylla, Berlin, Kurfürstenstrasse 144.

## Soeben eingetroffen:

## Attacus atlantis-Puppen

vom Himalaya à 2.75 M., edwardsi à 3 M., sofort lieferbar.

G. Boidylla, Berlin, Kurfürstenstrasse 144.

## 100 diverse Freilandpuppen

ca. 40 Arten mit bicuspis, cuspis, alni und anderen guten Sachen, nur 12 M.

G. Boidylla, Berlin, Kurfürstenstrasse 144.

## Schwärmer

Atropos Riesen, gespannt St. 85 ♂, Nerii genadelt, ungespannt St. 1 M., Alecto genadelt, ungespannt, alles gezogene Tiere, St. 1,50 M.

Rest von 40 Mel. maturna aus dem Schwarzwald, in Tüten, 3 M., I. Qual. Parn. hartmannii von Oberaudorf 5 ♂♂ und 1 ♀ gespannt, I. Qual. 5 M.

Emil Riemel, München, Augustenstr. 41.

## Java.

Am 4. März 1910 schreibt Herr V. P. aus Graz: Java Centurie erhalten und auch schon gespannt. Bin ausserordentlich zufrieden, ja förmlich überrascht von der Güte der Sendung etc.

Von neuer Sendung sind noch einige Centurien in hervorragender Qualität und Zusammenstellung à 18 M. abzugeben. Jede Centurie hat einen Katalogwert von über 200 M., enthält seltene Papilio, Morphiden, Nymphaliden, Euthalies, Delias, Ornithoptera, Kallima und 1 Paar Att. atlas.

Besondere Wünsche werden bei der Zusammenstellung gerne berücksichtigt.

Emil Riemel, München, Augustenstr. 41.

## Att. atlas

gezogene Ia. Prunkstücke, die dunkle West-Java-Form, soeben grössere Sendung eingetroffen, Paar 2,25 M., einzelne ♂♂ 10 Stück 6,50 M. Kallima peralecta, grosse Prachttiere, 1 Serie 20 Stück, jedes Stück mit anderer Rückseitenfärbung, hochinteressant, 16 M., 10 Stück desgl. 8,50 M.

Emil Riemel, München, Augustenstr. 41.

## Polyommatus dispar!

Ein gut erhaltenes Pärchen hat abzugeben

H. Bolte, Halle a. S., Karlstr. 15 III.

## Puppen

von B. Rubi M. 1.— per Dutzend. Verpackung und Porto 20 ♂ extra. Tausche seltene Catocalen-Eier.

Erich Rothe, Jena, Paulinenstrasse 24.

## Puppen

von Phil. Cynthia . . . . . à 10 ♂  
Act. Iuna . . . . . " 50 "  
Porto extra.

## Eier

von Cat. pacta 12 Stück M. 1.—, 100 St. M. 7.— vertausche ich auch gegen bessere Briefmarken.

E. Reiff, Königsberg (Pr.)  
Steindamm r. Str. 4.

## Freiland-Raupen

von C. dominula Dutzend 20 ♂, 100 Stück 1,50 M. Lieferbar April, auch im Tausch gegen Falter, Zuchtmaterial oder exotische Käfer und Tütenfalter.

H. Hopfe, Nordhausen o. H.  
Hartenbergstrasse 1.

## L. Dumi-Eier

à Dutzend 25 ♂, Porto 10 ♂. Tausche gegen Eier und Puppen lunaris argenthea extra.

Franz Kreibich jun., Parchen-Schelten  
Böhmen.

Frische

## Formosafalter

in Tüten, 100 Stück, feine Qualität, 18 M. Einsendung oder Nachnahme. Porto und Emballage 50 ♂.

Rob. Fischer, Augsburg III  
innere Uferstrasse 12.

## Prächtige

Aglia, tau, ab. melaina das Paar 35—40 M., ab. nigerima Paar 4 M., e. l. 1910, hat abzugeben

Hans Huemer, Linz a. Donau, Stockhofstr. 30.

## Gelegenheitskauf.

Um Platz zu schaffen:

25 versch. Exoten gespannt, einige rep. mit Seltenheiten wie Anth. zambesina, Cal. grotei etc. nur 5 Mark.

12 versch. exot. Papilio gespannt mit paris od. ganesa, castor ♂♀ etc. nur 5 Mark.

25 versch. exot. Tütenfalter 3 Mark.

Verpackung u. Porto extra. Nachnahme.  
Entomologisches Kabinett  
München, Rottmannstrasse 15.

Gebe ab

## Freilandpuppen:

4 Dtzd. Sat. pavonia-Puppen à Dtzd. 0,90 M.  
1 " Chaer elpenor- " " " 1,20 "

Suche im Tausch oder gegen bar: Hirschkäfer, grosse Caraben, grosse Böcke und Lamellicornier in Anzahl.

Prachtvolle Nashornkäfer, Metamorphosen-Puppen, weisse Käfer in Alkohol, sind immer noch vorrätig. Angebote erbittet

Reinhold Fiebig, Oranienburg  
Berliner-Strasse 2.

## Sofort abzugeben:

Gesunde Freiland-Sat. Pavonia-Puppen (zweimal überwintert), ca. 60 Stück, per Dutzend 75 ♂, oder lieber im Tausch gegen Smil. Populi-Puppen.

Apotheker C. Hofreiter, Coburg.

## Hera-Raupen

35 Stück, wovon einige fast ausgewachsen, zu M. 7.— franko. Futter: Löwenzahn.

Ch. Hessenauer, Niederbronn im Elsass.

## Tel. amethystina-Puppen

per Dutzend 2 M. hat abzugeben, auch im Tausch

A. Dahl, Halle a. S., Wuchererstrasse 2.

Habe 3 Dutzend Vinula-Puppen à 50 ♂ und 200 Raupen von B. quercus à Dtzd. 20 ♂, bei Mehr-Abnahme billiger

## abzugeben.

M. Neubaur, Aalen, Walkstrasse 33.

# Winkler & Wagner

vormals Brüder Ortner & Co.

Naturhistorisches Institut und Buchhandlung für Naturwissenschaften

**Wien XVIII, Dittesgasse No. 11**

(ständige Lieferanten fast sämtlicher Institute und Museen der Erde)

empfehlen sich zur Lieferung aller entomologischen Bedarfsartikel in bisher unübertroffener Güte und Zweckmässigkeit, als:

**Netze, Klopfschirme, Köderlaternen, Tötungsgläser, Sammelschachteln, Nadeln, Spannbretter, Präpariernadeln, Raupenausblasapparate, Behälter für Zucht und Aufbewahrung. Sammlungsladen und Schränke aus eigener, mit neuesten Holzbearbeitungsmaschinen eingerichteter Werkstätte mit elektrischem Kraftbetrieb, Mikroskope, Lupen etc. etc.**

**Hauptkatalog 8** mit 673 Notierungen und über 300 Abbildungen steht gegen Einsendung von — 80 M. = 1 Kr., die bei Bestellungen im Betrage von 8 M. = 10 Kr. aufwärts vergütet werden, zur Verfügung.

Spezialbuchhandlung für Entomologie. — Grösstes Lager (ca. 8000 Nummern) von entomologischen Werken und Separatadrücken.

Bei Bedarf bitten wir Offerte zu verlangen.

Lepidopteren und Coleopteren des paläarktischen Faunengebietes in tadelloser Beschaffenheit mit genauen Fundortnachweisen zu billigsten Nettopreisen.

Soeben erschien: **Dublettenliste 4 paläarktischer Lepidopteren**, ca. 3000 Formen enthaltend; dieselbe steht Interessenten kostenlos zur Verfügung.

Tauschangebote in Lepidopteren und Coleopteren stets willkommen und tauschen wir uns besonders erwünschte Arten — oft auch gewöhnliche — gerne ohne Abzug (andere mit 1/4 Abzug) ein.

Bitte verlangen Sie

## Samen-Verzeichnis

der Futterpflanzen  
palaearkt. Schmetterlinge

für jeden Züchter unentbehrlich, deshalb wird kostenlos versandt

Franz Abel, Leipzig-Schl.



## Insektenkästen, Schränke Spannbretter usw.

in sauberer und solider Ausführung liefert seit 16 Jahren zu den billigsten Preisen die Spezialtischlerei

Hugo Günther (G. Augustin Nachf.)  
Gotha.

Preislisten gratis!

Hunderte von Anerkennungen!

Prämiert Schwabach 1905.

## Insektenpräparation.

Wer übernimmt die sorgfältige Präparation von ungenadelten Coleopteren und Lepidopteren und zu welchen Bedingungen.

Offerten an

M. Ruhl, Zürich V, Fehrenstrasse 12.

Naturalienhandlung

von V. Frië in Prag, 1544—II

kauft und verkauft

Naturhistorische Gegenstände aller Art.

## Schmetterlingsammlung

3 Kästen, zu verkaufen.

W. Scheid, Coblenz, Friedrichstrasse 56.

## Der Universal-Anzeiger

Spezialblatt für Philatelie und

Sammelwesen jeder Art

(einzig. Organ dies. Art in Österr.-Ungarn)

erscheint einmal monatlich unter Mitwirkung namhafter Fachautoren und gelangt abwechselnd an Sammler und Händler von Briefmarken, Münzen, ferner an Entomologen, Lehrer etc., insgesamt an ca.

15—20 000 Interessenten aller Sport- und Sammelzweige abwechselnd zur Versendung.

Abonnement M. 1.50 franko per Jahr inkl. Strassenbahn-Unfall-Versicherung über Kr. 1000.—

Probeblatt gratis.

Wirksamstes Insert-Organ.

Redaktion und Verlag:

Wien II/1, Castellezgasse Nr. 22 L.

## Wer?

kann mir die jetzige Adresse in Nordamerika des Lehrers

Sasko, früher in Arva (Ungarn) angeben? Bitte darum. Kosten vergütet.

Wilhelm Niepelt, Zirlau b. Freiburg (Schles.).

## Im Kaufwege abzugeben:

I. Biologieen sämtlicher forstschädlicher Insekten, sowie der nützlichen Schmarotzer- und Raubinsekten nebst prachtvollen, charakteristischen Frass- und Beschädigungsstücken vorzüglich präpariert zu billigsten Preisen.

II. Forstentomologische Sammlungen in allen Preislagen. a) Erstklassige Schau-sammlungen, mehrfach prämiert mit gold. Medaille und anderen höchsten Auszeichnungen bei grossen Ausstellungen des In- und Auslandes für grosse zoologische Museen. — b) Lehrsammlungen, von ersten Autoritäten als unübertroffen anerkannt und empfohlen für forst- und landwirtschaftliche Hoch- und Mittelschulen, Oberrealschulen mit ausführlichem, die besten Lehrbücher ersetzendem Kataloge.

Prospekte, Preislisten und Kataloge auf Wunsch stets zu Diensten.

III. Folgende richtig bestimmten grösseren Carabiden, in beigesetzter Anzahl zu 1/10 der Preise nach Staudingers Katalog, nämlich: Carabus cavernosus 2, v. mingens 1, latus 2, coelatus 1, v. moestus 1, fabricii 12, irregularis 20, creutzeri 1, v. kirscheri 2, obtusus 1, circassicus 1, intricatus 6, brevicornis 80, silvestris 4, nivosus 10, silvaticus 4, liunei 11, hoppei 1, tirolensis 1, biseriatus 1, convexus 15, purpureus 17, marginalis 5, azureus 2, violaceus 11, v. hornschi 1, weisei 3, maurus 1, v. transsilvaticus 1, scobriusculus 4, arvensis 30, v. purpurascens 7, nigrius 7, v. virescens 5, v. hoppei 1, alpinus 1, numida 2, concolor 4, v. ghilianii 1, v. sabrocensis 1, latreillii 2, cenisius 1, v. redtenbacheri 3, alpestris 15, castellanus 1, obliquus 8, germari 26, kunzei 3, v. neumayeri 1, scheidleri 17, v. coerules 2, v. viridicinctus 2, v. purpuratus 4, v. acneipennis 1, v. varistriatus 1, v. rothi 1, v. consitus 1, monilis 40, nemo-ralis 16, ulrichi 18, viridilampus 10, v. superbus 1, kollari 6, cancellatus 20, v. tuberculatus 12, v. moestus 4, krigeri 1, v. mühlfeldi 1, femoralis 3, v. excellens 2, v. intermedius 2, v. naeryniae 1, excisus 9, emarginatus 2, oblongus 3, graniger 4, v. islamicus 3, v. corinatus 5, staehlini 5, v. swaneticus 1, v. trentinus 4, v. koenigi 1, v. haberfelderi 1, v. quadarramus 1, v. rosei 1, catenulatus 100, granulatus 20, v. foscicostis 4, debilicostis 2, interstitialis 30, vufofemoralis 1, sajanensis 2, adamsi 1, hopfgarteni 1, v. helleri 1, preisleri v. superbus 3, v. ambitiosus 3, gemmatus 12, Scarites polyphemus 1, buparius 2, bucida 1, Adialampus planus 4, laevigatus 2, arvensis 2, sowie die meisten, auf Wunsch zu verzeichnenden übrigen palaearktischen Laufkäfer und andere Käfer der verschiedensten Gattungen und Arten mit Angabe des Fundortes.  
Gg. Lang, K. Oberforstrat a. D. in Nürnberg Erlenstegenstrasse 66.

## Gelegenheitskauf.

Um Platz zu schaffen, folgende neue, solid und sauber gearbeitete Insektenkästen etc. sofort unter Preis abzugeben. 10 Kästen 37×42×6 cm. Ausf. C. rings eiche gebeizt, komplett, fertig statt à M. 3.75 für à M. 3.—

3 Regale in Kiefer, gebeizt, mit je 6 Kästen 40×42×6 cm. Ausf. B. komplett mit Glasdeckel u. Knopf etc. statt à M. 35.— für nur à M. 26.—

2 Schränke in Kiefer, nussbaum imitiert, mit Türe und Schloss u. mit je 15 grossen Kästen 50×60×6 cm. Ausf. B. komplett mit Glasdeckel und Knopf etc. statt à M. 130.— für nur à M. 105.—

Jul. Arntz, Elberfeld.

# Die Gross-Schmetterlinge der Erde

wurde heute die **109.** Lieferung ausgegeben. — Soeben erschien die **60.** Lieferung des I. Hauptteiles: **Paläarkt. Grossschmetterlinge.**

225 Farbentafeln mit circa 10000 Figuren in 100 Lieferungen à 1 *M*

Ferner ist erschienen die **49.** Lieferung des II. Hauptteiles: **Exotische Grossschmetterlinge.**

Ca. 300 Lieferungen à 1.50 *M*

Einen glänzenden Beweis für die Tatsache, dass dieses Werk tatsächlich „das Werk des Schmetterlingssammlers“ ist, bildet die fortgesetzt über alles Erwarten bedeutende Zunahme der Abonnenten!

Wer die Schmetterlingsfauna vollständig kennen lernen will, bestelle den „Seitz“!

Text in deutscher, englischer oder französischer Sprache.

Mit Lieferung **55** wurde der **I. Band (Rhopalocera palaeartica)** des grandiosen Riesenswerkes vollendet.

Auf **89 Farbentafeln** sind **3470** paläarktische Tagfalter abgebildet. Ein umfassender Index mit ca. **5000** Namen ermöglicht das sofortige Aufsuchen jedes einzelnen Falters in Text und Tafel.

Der **Preis** für den vorliegenden **I. Band**, gebunden in 2 eleganten Halbfranzbänden mit abwaschbarer Leinwand (Dennutoid) wurde auf **58 *M*** festgesetzt.

Der **Subskriptionspreis** auf den **I. Band** ist hiermit **erloschen**.

Fritz Lehmanns Verlag, Ges. m. b. Hftg., Stuttgart.

**Hermann Kreye, Hannover**, Fernroderstrasse 16, Fernspr. 4414, gegr. 1878.

Torfplatten, eigenes, anerkannt vorzüglichstes Fabrikat. Der stets wachsende Absatz meiner Ware, der denjenigen meiner Konkurrenten weit übertrifft, die grosse Anzahl fortlaufend eintreffenden Anerkennungen erster Entomologen, Museen und entomologischer Vereinigungen ist die beste Bürgschaft für die Güte meiner Ware. Eine von Bremen als I. Qualität bezogene und als solche bezahlte, mir zur Verfügung stehende Sendung enthält überhaupt keine Platte erster Qualität. Sämtliche Platten, die nur die Grösse 19,5×29,5 cm hatten, sind mit dicken, vermoderten Wurzeln durchsetzt, teilweise sehr hart und aus frischem, feuchtem Torf gearbeitet. Die Stärke dieser auf „exaktest“ arbeitenden Maschinen hergestellten Platten war sehr ungleich und schwankte zwischen 11 und 15 mm.

Noch schärfer wird der Unterschied der Güte meines gegenüber dem Bremer Fabrikat in folgendem Briefwechsel erfasst: „Herrn H. Kreye, Hannover. Ich bitte mir ein Postpaket mit 64 Platten I. Qualität 28×13×1¼ cm zu senden. Ich hatte mir kürzlich ein Paket Torf von Bremen kommen lassen, jedoch musste ich die ganze Sendung wieder zurückgehen lassen, weil die Platten ganz ungleichmässig und teilweise so hart waren, dass sich die Nadeln umbogen. R. H. aus Hamburg.“ Nach Empfang meiner Sendung teilt mir derselbe Herr mit: „Ich bestätige Ihnen gern, dass die Torfplatten zu meiner vollen Zufriedenheit ausgefallen sind.“

Ich liefere meine Torfplatten in Postpaketen:

<b>I. Qual.</b>	28 cm lang, 13 cm breit, 1¼ cm stark . . . . .	64 Platten = 3.20 <i>M</i>
	26 " " 12 " " 1¼ " " . . . . .	78 " = 3.20 "
	30 " " 10 " " 1¼ " " . . . . .	80 " = 3.20 "
<b>II. Qual.</b>	(in der Güte des Bremer und friesischen Materials I. Qual.):	
	28 cm lang, 13 cm breit, 1¼ cm stark . . . . .	64 Platten = 1.80 "
	26 " " 12 " " 1¼ " " . . . . .	78 " = 1.80 "
	30 " " 10 " " 1¼ " " . . . . .	80 " = 2.— "

100 Ausschuss-Platten nach Wahl —.80 bis 1.— *M*

Verpackung berechne ich für 1 Paket mit 20  $\text{♂}$ . Bei Aufträgen im Werte von 20 *M* an gewähre ich 10% Rabatt.

**Insektennadeln**, beste, weisse, per 1000 Stück 1.85 *M*, Ideal-, Nickel- und Patentnadeln per 1000 Stück *M* 3.—

**Verstellbare Spannbretter** aus Lindenholz, K. Patentamt G. M. 282588. 35×10¼ cm *M* 1.20, 35×14 cm *M* 1.35. — **Spannbretter** aus Ellernholz, verstellbar, in 3 Grössen 70  $\text{♂}$ , 80  $\text{♂}$  und 1 *M*. **Netzbügel, Spannadeln, Aufklebplättchen, Insektenkasten**

**Tötungsgläser** in 5 verschiedenen Grössen u. s. w.

Man verlange meine ausführliche Preisliste.



Man verlange grat. u. fr. m. reich. illustr. Preislisten über entom. Requisiten.— Gespannte Lepidopteren.

## Entomologische Literatur

- Bann. Handb. f. Schmetterlingssamml. *M* 5.—
  - Esper. Europ. Schmetterl. Tagfalter. " 25.—
  - Esper. Europ. Schwärmer . . . " 12.—
  - Glaser. Catalog Lepidopterorum " 5.—
  - Zablonski & Herbst. D. Schmetterl. der ganzen Welt. 10 Prachtbde. " 75.—
  - Ramann. Schmetterl. Deutschlands " 36.—
  - Wilde. Lepidopterolog. Botanik " 8.—
  - Speyer. Schmetterlingskunde . . . " 4.—
  - Herold. Coleopterol. Hefte. 5 Bde. " 36.—
  - Melsheimer. Cat. Coleopt. of Amerika " 3.50
  - Redtenberger. Fauna austriaca. Käfer " 12.—
  - Fieber. Europ. Hemipteren . . . " 10.—
  - Lubbock. Ameisen, Bienen, Wespen " 5.—
  - Standfuss. Agrotiden d. europ. Fauna " 2.50
  - Stiefel. Schmetterlingsbuch . . . " 4.—
- Alle Bücher sind tadellos, wie neu, gebd. Verkauf gegen Nachnahme. Porto extra. M. J. Wintzer, Berlin SO. 36 Lausitzerstrasse 16.

In gutem Zustand befindlicher gebraucht.  
**Insekten-Schrank**  
nicht zu gross, zu kaufen gesucht.  
Anbietungen mit Angabe der Masse, des Preises usw. an  
Max Schröder, Weissenthurm a. Rhein b. Coblenz.

## 25 Jahre behauptet

das Graf Krüsi-Netz als bestes Modell den Markt. 4teilig, auf jeden Stock passend, 100 cm Umfang, mit Mullbeutel à 2.30 *M*, dto, mit Tüllbeutel à 2.60 *M*, bei grösserer Entnahme Vorzugspreis.

**3teilige Raupenschöpfer**, gleichen Modells, mit Straminsack à 2,75 *M*  
W. Niepelt, Zirlau b. Freiburg, Schles.

**Hampson,**  
**The Moths of South Afrika**  
zu erwerben gesucht.  
Angebot erbittet  
Dr. Lück, Breslau XIII.

## Eier:

antiqua, 1 Gelege 20 ♂, neustria, ganzer Ring 5 ♂. **Winternester** von chrysorrhoea wieder in grosser Anzahl, 3-5 Nester je nach Grösse 20 ♂. **Ap. crataegi-Raupen**, erwachsen, im Mai lieferbar, Dtzd. 25 ♂, 100 St. 150 ♂. **Ap. crataegi-Puppen**, im Mai lieferbar, Dtzd. 40 ♂, 100 St. 240 ♂. Vorbestellungen schon jetzt. **Vinula-Puppen** Dtzd. 50 ♂. **Tote atropos-Puppen** 5 ♂. St. Nur gegen Vorauszahlung od. Nachnahme. Porto extra.

*Karl Peregrin*  
Horic bei Königgrätz (Böhmen).

## ! Puppen!

Dry. chaonia 2 M, Ph. dictaecdies 1,80 M, Pyg. curtula 1,50 M, Am. betularia 60 ♂ per Dutzend. Porto und Verpackung 25 ♂. Tausch erwünscht.

*E. Singer*, Stuttgart, Eierstrasse 23 II.

## Puppen

von M. rubi Dtzd. 1 M, Sm. populi 90 ♂, noch einige Dtzd. Ch. elpenor 90 ♂ sofort abzugeben per Nachnahme.

Bitte Herrn **R. A. Polak**-Amsterdam um nähere Angabe der Adresse, um den Auftrag zu erledigen.

*Wilh. Haberkorn*, Mühlhausen i. Th.  
Weinbergstrasse 33.

## Zwitter

arctia casta, tadellos, lebend. Meistgebot an *Doehring*, Fischhausen.

## Puppen:

Sm. ocellata 100 ♂, tiliae und bucephala P. vergriffen. Bestellungen auf

### Eier

nehme an, von ocellata 10, populi 10, tiliae 15, ligustri 15 ♂ per Dtzd. Porto und Packung extra. Nur vorherige Kasse oder Nachnahme.

*E. Kielreiter*, Brandenburg a. H.

## Puppen aus Nord-Amerika:

Act. luna 50, Spt. luscitiosa 50, plebejus 40, Cer. amyntor 70, undulosa 50 ♂ per Stück. Nachnahme oder Voreinsendung.

*E: Friedmann*, Thurnau (Bayern).

## „Apollo“, Verein für Naturkunde.

Wir haben gegen Tausch von Zuchtmaterial oder bar abzugeben: Gut überwinterte

## Puppen

von elpenor das Dutzend 1 M und podalirius das Dutzend 80 ♂. Erwünscht wäre matronula, flavia, purpurata, hebe, fimbria oder sonstige bessere Arten.

*Jos. Debler*, Schwäb. Gmünd, Engalgasse 9.

## Vertasuche Puppen

von Deil mauretana, Sph. ligustri, Toxocampa viciae, Raupen von phegea v. meridionalis, sowie Puppen einer riesigen Bunea species aus Westafrika (neu importiert) und vieles andere gegen Puppen von pyri, tiliae, populi, porcellus, euphorbiae, bucephala usw. Auch seltene Falter wie Ocnogyna huge-nini usw. gegen andere Palaearkten.

Anfragen per Rückantwortkarte.

Gegen bar billigst.

**Eier** yamamai 50, fugax 80 ♂

*Kurt John*, Leipzig-R., Lilienstrasse.

## Tausch!

Garantiert Freiland-Raupen von Gast. Quercifolia und Das. Fascelina in Anzahl. Erwünscht wären Raupen von A. hebe, Villica, C. Dominula oder anderes konven. Zuchtmaterial. Konvenierendes beantworte sofort.

*A. Rössner*, Brück, Göthestrasse 1009.

## Obacht!

Um hiesigen gewissen Herren, welche nur aus finanziellem Interesse sammeln, entgegenzutreten, gebe ab: **Raupen** von aulica gegen jedes Tauschgebot, sowie später **Eier** von olleagina und diversata, event. gegen Portovergütung die Eier unentgeltlich, solange Vorrat.

*Kneidl*, Regensburg H 214<sup>1/2</sup>.

## Mel. aurinia-Raupen

Dtzd. 40 ♂, Porto 20 ♂, Futter: Flockenblume, habe abzugeben; desgl. noch 2 Dtzd. **Puppen** elpenor à 80 ♂, Porto 20 ♂. Im Tausch gegen beides bevorzugt: Raupen von hebe, selenitica, rubi, villica.

*O. Dünkel*, Hannover, Annenstr. 20 I.

## Call. Hera-Raupen

in Anzahl abzugeben à Dtzd. M. 1.—, Porto 25 ♂, Voreinsenden oder Nachnahme. *C. Benthien*, Frankfurt a. M., Gutleutstr. 164.

## Tausch.

8 machaon, 2 lucilla, 2 cardui, 16 c-album, 5 aurinia, 2 didyma, 6 pruni, 3 quercus, 3 betulae, 4 amphidamas, 6 palaemon, 3 actoon, 2 comma, 4 malve, 1 Sm. populi, 3 ocellata, 12 tiliae, 2 elpenor, 60 stellatarum, 1 bifida, 4 var. sicula, 1 dromedarius, 5 palpina, 2 anachoreta, 1 potatoria, 1 pruni, 1 pyri, 1 janthina, 1 pronuba, 2 pisi, 3 persicariae, 8 c-nigrum, 4 pyramidea, 2 stabilis, 2 munda, 2 verbasei, 2 umbratica, 2 oleagina, 1 alchimista, 6 nupta, 2 flavicornis, 2 pennaria, 1 papilionaria, 6 loncera.

*P. Reinhardt*, Cöthen (Anh.)  
Luisenstr. 4.

## Kameruner in Tüten.

P. nireus 75, polycenes 20, hesperus 90, demolius 25, menestheus 80, Am. vashti 70, S. anarcadii Kal. rumino Hyp. dubius 35 Euph. innocentia, francina 70, janetta 110, coccinata 100, Charax. lucretius 70 ephyra, eupale 30 etesipe, tiridator 90, ameliae 350 ♂ Serie Indier 50 St. 40 Arten 8 M. Centurie 13 M. Voreinsend. oder Nachnahme. Porto extra. Einige Serien gesp. Exoten 20 M. (Wert 200 M).

*E. Herfurth*, Weimar, Sedanstr. 9.

## Kräftige Puppen

von Taenioc. rorida, St. 2 M, Dtz. 20 M, miniosa Dtz. 1 M, Lophopt. cuculla Dtz. 2,50 M, Räupechen von Callimorpha var. donna Dtz. 6 M. Porto 30 ♂. Auch Tausch gegen besseres Zuchtmaterial und ev. Falter. Suche Eier, Raupen oder Puppen von Orgyia-Arten ausser antiqua.

*C. Habeneay*, Giessen, Goethestr. 46.

Sofort in Anzahl abzugeben:

**Eier** von Eug. autumnaria Dtzd. 10 ♂ Anfangs April:

## Freiland-Eier

von Val. oleagina Dtzd. 20 ♂, von Ploseria pulverata Dtzd. 40 ♂. Porto 10 ♂.

Anton Fleischmann, Kumpfmühl, K. 9 bei Regensburg.

## Räumungsverkauf.

60 Urticae, 11 Agl. tau, 14 ilia iris clytie, 50 div. Eulen, 16 Pap. zolicaon N.-Amerika, 20 cyntia cecropia pomotka, 6 Brassicae, 10 Exoten, la. gespannt, gegen Meistgebot zu verkaufen. Porto und Pack. extra.

*E. Wagner*, Breslau, Sandstr. 13.

## Spilos. luctifera

gesunde Puppen im Gespinnst hat abzugeben à Dtzd. M. 2.— inkl. Porto. *Rob. Tetzner*, Nowawes, Grossbeerstr. 126.

## Lunaris-Puppen

Dtzd. M. 1,20, St. fagi Stück 40 ♂, sponsa Eier Dtzd. 20 ♂, 100 Stück M. 1,20.

Packung und Porto 30 und 10 ♂.

*Herm. Wenzel*, Liegnitz, Mittelstrasse 21.

## b) Nachfrage.

## Achtung

für Sammler u. Händler!

Für meine wissenschaftliche Sammlung palaeartischer Macrolepidopteren suche ich stets zur Bereicherung derselben

**Zwitter, Hybriden,**

**Aberrationen**

**aller Gattungen**

und sonstige Abnormitäten

**zu höchsten Preisen**

gegen Baar zu erwerben. Eventuell stehe auch im Tausch mit seltenen tadellos gespannten Arten zur Verfügung. Ansichtsendungen gegen Vergütung sämtlicher Unkosten sieht dankend entgegen

**Franz Philipps**, Fabrikant.

Mitglied 62. **Cöln a/Rhein.**

## Gelegenheit.

Habe ein Paar Papiermacheschalen 44×54 cm (wie neu), für photograph. Vergrößerungen bestimmt, abzugeben. Im Tausch gegen besseres Zuchtmaterial oder Ia. exot. Tütenfalter, oder gegen bar.

Gefl. Angebote erwartend.

*A. Kitzing*, Leipzig-Vo., Eisenbahnstr. 98 II.

## Wer

liefert mir **caja-Eier**, wann und wie teuer?

*Franz Kalckstein*, Wien III  
Schimmelgasse 12.

Für meine Spezialsammlung von

**Zygaeniden**

(Chalcosien exkl.) ist mir Material jederzeit willkommen.

*Dr. Burgeff*, Jena, Botan. Institut.

# Plusien

gespannt, mit genauer Fundortangabe, aus allen Faunengebieten kauft  
*Oscar John*, Ligowskaja 59; St. Petersburg (Russland).

## Tausch.

Seiap tabaniformis, kräftige Puppen im Frassstück, Falter schlüpft leicht. Gegen Zuchtmaterial abzugeben. Barpreis in No. 47.  
*C. Thiele*, Hamburg 3, Mühlenstr. 28.

## Verschiedenes.

Wie alljährlich, so empfehle meine  
**Raupenzuchtgläser**

zur Aufzucht der Raupen aus den Eiern, unentbehrlich für jeden Züchter, viele Hundert im Gebrauch, erhalte alljährlich viele Nachbestellungen und Anerkennungen über die Vorzüglichkeit meiner Zuchtgläser.

Ganze Höhe des Zuchtglases mit Wasserbehälter und Gazedeckel 28 cm. Per Stück 1.50 *M.* Porto und Verpackung bis 3 Stück 1 *M.* gegen Voreinsendung des Betrages oder Nachnahme.

**Aug. Baumbach**  
Nörten a. Leine.

Den Herren Bestellern von

## Ab. rubi-Puppen,

welche keine erhielten, zur Nachricht, dass solche schnell vergriffen waren.

*Emil Gross*, Entomologischer Verein, Ohligs (M. d. I. E. V. Guben.)

## Alle die Herrn Mitglieder,

welche in den letzten 4 Wochen Puppen von Herrn **Paul Hannesenz** aus Nehersdorf bei Finsterwalde bezogen haben, bitte ich, mir ihre werte Adresse zugehen zu lassen.

*Georg Hecker*, Wiesbaden, Westendstr. 39.

## Seitz

I. Teil Palaearkten, 59 Lieferungen, tadellos sauber, billig abzugeben. Auch Tausch gegen Hoffmann-Spuler.

**C. Thiele, Hamburg 3**  
Mühlenstrasse 28.

Den Herren, welche auf die

## Falter

in No. 48 d. Zeitschrift reflektierten, zur gef. Nachricht, dass dieselben vergeben sind.  
*K. Trautz*, Pforzheim, Calwerstrasse 104.

**Herr Joseph Sever**, New-York wird hierdurch aufgefordert, die an ihn gerichteten Briefe zu beantworten.

*Dr. O. Meyer*, Hannover, Freiligrathstr. 6.

## Insektensammelkästen

in anerkannt solider, saub. Ausführung.

Aufm. A: einfacher dichter Verschluss, von 1,80—4 Mk. Aufm. B.: doppelstaubdichter Verschluss, der derzeit beste Verschluss, von 2—4,50 Mk. Aufm. C: in Nut und Feder dicht schliessend, von 3—6 Mk.

Ferner Schränke und alle entomol. Gebrauchsartikel in praktischer, solider Herstellung liefert zu mässigen Preisen

*Jul. Arntz, Elberfeld*

Spezialfabr. f. Sammlerartikel.

Liefer. bedeut. Entom., Schulen und Museen des In- und Auslandes.

III. Preisliste gratis.

# Avis

Il arrive souvent que la demande des cocons et chrysalides sans obtenir de réponse; cela tient sans doute que mes correspondants ne connaissent pas la langue française ou qu'ils craignent pour le payement.

D'une façon formelle, tous les envois faits à

*Mr. Charles Bureau à Arras (France)*

seront toujours soldés dès réception, par retour du courrier.

Correspondre toujours en Français

Références au Bureau du Journal.

## C. & A. Allinger & Cie., Bremen.

### Leistungsfähigste Torfplattenfabrik

mit eigenem Motorbetrieb.

Lieferanten erster Entomologen, Museen u. Vereinigungen.

Viele glänzende Anerkennungen!

Der riesig wachsende Absatz unserer Fabrikate, die täglich eintreffenden Anerkennungen und Nachbestellungen erster Entomologen, Museen und Vereinigungen, die vorher ihren Bedarf nachweisbar in Hannover gedeckt haben, ist die beste Bürgschaft, dass unser Torf weder hart noch rotbraun, sondern ein reiner gelber Sphagnumtorf ist, wogegen das in Hannover verarbeitete Material ein schilfriges, mit Wurzeln und harten Stellen durchsetztes ist. — Musterplatten versenden wir gratis und franko.

Wir offerieren unsere Torfplatten in Postpaketen:

I. Qual.	28×13 cm, 1 1/4 cm stark, 60 Platten, 1 cm stark	70 Platten	M. 2.20
	26×12 " 1 1/4 " " 75 " 1 " "	90 " "	" 2.20
	30×10 " 1 1/4 " " 80 " 1 " "	100 " "	" 2.40
II. Qual.	(in der Güte des Hannoverschen Materials I. Qual.)		
	28×13 cm, 1 1/4 cm stark, 60 Platten, 1 cm stark,	70 Platten	" 1.60
	26×12 " 1 1/4 " " 75 " 1 " "	90 " "	" 1.60
	30×10 " 1 1/4 " " 80 " 1 " "	100 " "	" 1.50
	26×10 " 1 1/4 oder 1 cm stark	100 " "	" 1.50
	24×8 " 1 1/4 " 1 " "	100 " "	" 1.30

100 Ausschussplatten, nur gute brauchbare Ware, 90 ⚡

**Torfklötze** zum Käferspannen per Stück 8 ⚡

**Torfstreifen**, 28 cm lang, 1—1 1/4 cm stark, 100 Stück 40 ⚡

**Torfleisten**, nach Wunsch bis 50 cm Länge sauber überklebt, per Stück 8 ⚡

**Geleimte Platten** berechnen wir pro Quadratdezimeter mit 1 3/4 ⚡

Jede nicht passende Ware wird zurückgenommen. Verpackung pro Paket 20 ⚡

## Sammlungs-, Namen- und Fundort-Etiketten

in jeder Ausführung.

### Entomologische Spezial-Druckerei

Berlin NO. 18, Landsberger-Strasse 109

Fernruf VII, 101.

Lieferant königlicher Behörden und Museen der ganzen Erde.

## E. Lassmann's Nachfolger

Halle a. S. ❖❖❖ Alter Markt 24.

Fabrik und Versand von Insektenkästen und Spannbrettern.

Elektr. Kraftbetrieb. Sauberste Arbeit.

Man verlange Preisliste.

## Entfettungspulver

bestes und praktisches Mittel zum Reinigen öligter Schmetterlinge. Schachtel mit genauer Anweisung 40 ⚡, Porto 10 ⚡, 4 Stück 1.50 *M.* franco.

**Franz Abel**, Leipzig-Schl.

**Eurhopia geyeri** (Yokohama) à 1, Ila. — 50, **orthostixis** sp. (Yokoh.) à 1.50 **Calpe excavata** (Yokoh.) à 1.50, **Melanargia halimede** (Korea) à —.50, per Dtzd. 5, **Argynnis laodice** (Korea) à —.40, p. Dtzd. 4, **Argynnis neriffe** (Korea) à —.90, per Dtzd. 9, 11 **Terias hecabe** (Yokoh.) 2, 17 **Terias laeta** (Yokoh.) 2 *M.* Porto extra. Nur gegen Voreinsendung.

Georg Kon, Cambridge, Sidney Street 54.

## Formosa!

Habe eine Serie von

22 **Formosa-Geometriden** aus der Sammlung des Formosaforschers Dr. A. Moltrecht in guter Qualität für nur 15 *M.* inkl. Porto abzugeben. Die Serie enthält ca. 14–16 Species. Unbekanntes gegen Voreinsendung.

Georg Kon, Cambridge, Sidney Street 54.

## Fortwährend

habe noch palaearktische und exotische Schmetterlinge und Käfer abzugeben. In Tausch nehme mir zusagende Falter und Puppen, Dekorationswaffen, Münzen und Briefmarken.

S. Lohr, Bahnbeamter, Koblenz a. Rh. Rürnerstrasse 52.

## Achtung!

# Billige Falter!

Eine Originalsendung frischer Darjeeling-Tütenfalter Ia. Qualität (keine Schundware), 1000 Exemplare, darunter viele gute Papiilos, Charaxes, Delias, Hedomia, Euploea, Danvis, Cyrestes etc., wegen Zeitmangel für nur *M.* 95.— (reeller Barwert mindestens das Doppelte) hat abzugeben

Jul. Arntz, Elberfeld.

# Actias maenas

gezogene Prachtstücke, gibt ab

Karl Zicher, Berlin SO. 36, Wienerstr. 48.

# Exoten-Eier!

Sofort lieferbar!

Anther. yamamai	Dtzd. 50 ♂	} Eiche
Caligula japonica	" 60 "	
Rhodinia fugax	" 80 "	
Catocala piatrix	" 250 "	} Wallnuss
" vidua	" 250 "	
" palaeogama	" 300 "	
" innubens	" 300 "	} Akazie
" concumbens	" 250 "	
" amatrux	" 250 "	
		} Weide

Nur geg. Voreinsendung od. Nachnahme.

Alois Zirps, Neutitschein (Mähren) Titschgasse 19.

Erhielt soeben einen Posten gesunder kräftiger

## Dorritis apollinus-Puppen

und gebe ab à St. 55 ♂, 1/2 Dtzd. 3 *M.*, 1 Dtzd. 5 *M.* Bitte sofort zu bestellen, schlüpfen in 3–4 Wochen. Porto, Verp. 30 ♂, besonders. Voreinsendung oder Nachnahme.

W. A. Kalabus, Wien XIV Hütteldorferstr. 77 I. 9.

# Puppen! Puppen!

Papilio alexanor *M.* 1.—, Attacus atlas 2.—, edwardsi 3.—, cynthia 0,15, Graes. isabella 2,80, Porto und Packung 0,30 *M.* Carl Zacher, Berlin SO. 36, Wienerstr. 48.

# Achtung!

Gebe ab Ia. Falter in Tüten: Colias hyale 3, Gonep rhamni 3, Van. jo 3, urticae 3, Van. polichlorus 5, Arg. adippe 5, Melang. galathea 3, Eulchloe cardam. 3, Epin. jurtina 3, Lyc. coridon 5, Smer. populi 10, Smer. ocellata 10, Sph. ligustri 10, Hyl. pinastri 10, Metop. porcellus 10, Dic. vinula 10, Pierost. palpina 6, Pyg. curtula 5, Poeciloc. populi 6, Lasioc. quercus ♂ 10, ♀ 15, Cuc. umbratica 5, Scoliop. libatrix 6, Cato. electa 20, Anaët. pracfom. 5, Enno. autum. 10, Enno. cros. 10, Phig. ped. 10, Biston hirtaria 10, Bist. strat. 15, Spilos. lubric. 10, Spilos. menth. 5 ♂ per Stück, so lange noch Vorrat.

Ferner mit 15. März gut überwinterte, schöne Lasioc. quercus-Raupen, prachtvolle Falter im Juli ergebend, per Dutzend 20, Porto und Packung 30, weiters eine **Seltenheit**: 1 Stück Ia. Eurymene dolabraria mit 3 normalen Flügeln, linker Unterflügel nur kleiner Stumpf (Tütenfalter) gegen Meistgebot zu vergeben.

Alles gegen Voreinsendung oder Nachnahme. (Briefmarken auch als Zahlung.)

Josef Feyr in Wels, Ober-Oesterreich.

# !Bosnien! !Südeuropa!

Wegen Auffassen von Serien gebe ich 40 Centurien gespannter Palaearkten ab. Die Falter stammen mit wenigen Ausnahmen (15–20%) aus Bosnien-Herzegowina-Dalm., (40%) Südung., Ital., Frankr. und anderen interess. Fundorten. Die 40 Cent. enthalten insgesamt: 1700 Arten var. und ab. in sehr guter Qualität, so dass jede Cent. versch. zusammengestellt ist und zirka 100 Arten im Werte von *M.* 134–140 Stgr. enthält.

Preis pro Cent. 32 *M.*, Porto, Packung zum Selbstkostenpreis, bei Einsendung von Emballage frei. — Nur gegen Nachnahme. Sonderwünsche werden nach Tunlichkeit berücksichtigt. Bei grösserer Abnahme zu 1/5 Stgr. netto. Ferner 10 Cent. in minder guter (IIa.) Qual. nur aus Bosn.-Herzeg.-Dalm. à *M.* 16.—, bei grösserer Abnahme zu 1/10 Stgr. netto. Anfragen nur mittels Doppelkarte. Versand anfangs April.

Ing. A. Wetti, Doboj (Bosnien).

## Puppen:

Attacus atlantis (Riesenform)	à St. 2.75 Dtz. 27.50
Cricula trifenestrata	" " —.40 " 4.—
Doritis apollinus	" " —.70 " 6.—
Attacus preyeri	" " —.35 " 3.50
Graells. isabellae	" " 3.— " 27.—
Smerinth. quercus	" " —.90 " 8.50

## Eier:

Peris. caecigena	à Dtz. —.80 100 St. 5.—
Anth. yamamai	" " —.60 " " 4.—
Rhod. fugax	" " —.80 " " 5.50
Eumera regina	" " 1.— " " —
Agl. tau	" " —.20 " " —
Limentr. dispar, Eiergelege	à St. —.25 100 St. 15.—

Ernst A. Böttcher, Berlin C. 2.

# Tausch.

## Argynnis gemmata

(Tibet), gesp. I. und II. Qualität, gegen palaearktische Falter oder Puppen abzugeben.

## Parnass. Hardwickii

(I. Qual.), nur gegen Parnassier (z. B. thibethanus, honrathi, roleansi, tenedius, felderi, stubbendorfi, pocta, Szechenyi, imperator u. a.)

Dr. O. Meyer, Hannover, Freiligrathstr. 6.

# Im Tausch

gegen mir fehlende, oder besonders erwünschte palaearktische Gross-Schmetterlinge, Eier, Raupen oder Puppen bietet nachstehende sauber gespannte Falter:

P. podalirius\*, machaon\*, P. brassicae, E. cardamines, C. hyale, europome\*, P. atlantia\*, V. jo\*, urticae\*, polychloros, antiopa\*, C. album\*, A. prorsa, A. paphia, M. galathea, D. tiliae, S. ligustri\*, D. euphorbiae\*, D. vinula, L. camelina, M. neustria, C. potatoria, A. Selene, luna\*, manshurica, A. tau, A. aceris, A. molothina\*, jauthina\*, augur, pronuba, comes, triangulum, baja\*, e. nigrum, rubi, brunnea, plecta, exclamations, prasina, P. rubricosa, M. leucophaea, contigua, trifolii, D. cucubali, M. strigilis, v. aethiops, D. scabrioscula, T. atriplicis, M. maura, X. nictitans, L. palleus, comma, G. trigrammica, C. selini, A. trapogoninis, pyramidea, Th. gothica, pulverulenta, stabilis, gracilis, incerta, C. trapezina, Orth. rutilicilla, helvola, circellaris, lota, Orh. vacinii, var. miata und spadicea, S. satellitia, C. vetusta, exoleta, C. argentea\*, C. fasciana, L. libatrix, P. chrysitis, gutta, gammachryson, P. lunaris, tirhaca, G. derasa, C. orduplaris, A. diluta, flavicornis, O. atrata, X. defoliaria, S. lupricipeda, mentastri, B. purpurata, M. aulica, C. dominula, L. complana. Die mit \* versehenen Arten sind in Anzahl vorhanden. Bei Abnahme eines grösseren Teiles meiner Doubletten, wäre geneigt, für ca. 30 *M.* mir besonders erwünschte Falter gegen bar zu kaufen.

Heinrich Rüter, Braunschweig Rudolfstrasse 1.

# Tausch.

Habe abzugeben gespannte Falter:

Ia. daplid., sinapis, hyale, iris, ilia, lycia 8 populi, 18 polychl., aurelia, niobe, galathea, stalinus, hyperantus, iphis, 26 virgaureae, alciphron, dorilis, phlaeas, sylvanus, argus, agyrog. — pinastri, 16 stellatar., — dromedar., cuculla, palpina, ab. nigra und eremita, lanestris, dumi — persicar. ab. unicol., sphinx, cannae, 16 typhae, paleacea, socia, tanacetii, 14 argentea — syringaria, macularia, candidata — quadra — Zyg. trifolii, loniceriae, melliloti — statices — conopiform.

II. mit geringen Fehlern: wie oben und: machaon, sibilla, 16 antiopa, euphros., medusa, alcione, semele — porcellus, bombylif. — bifida, vinula, tremula, dictaeoid., ziezac, trepida, populi, rubi, potatoria, trifolii, v. excellens, versicol. lacertin. — brunnea, vestigialis, graminis, lateritia, polyodon — ab. fraterna, sparganii, maura, fucifera, ornitopus, exoleta, deceptoria, flavicorn. — hebe — fausta, pruni.

Erwünscht sind mir u. A.:

alexanor, euphonoid., cleopatra, mnemosyne, celtis, jasius, aceris, xanthom., trivialis, asteria, hecate, chrysippus, lachesis, larissa, syllius, ines, ceto, stygne, norna, arethusa, fatua, fida, ida, dorus, thersamon, baton, escheri, admetus, jolas, nerii, quercus, pulchella, flavia, pudica, corsica, spini, ulmi, bu-phaloides, ruficollis, funestra, triquetra, tirrhaea, signifera, fimbriola, trux; saucia, caesia irregularis, scoriacea, adulatrix.

Brandt, Gerichtsssekretär, Seehausen (Altst.).

## == Eier ==

von fugax 100 Stück 4 *M.* (Porto 10 ♂), Oc. japonica 100 Stück 30 ♂.

Fr. Carl, Erfurt, Boyenstrasse 10.

## Eier:

fraxini 25, porphyrea 10 ♂ per Dutzend; 100 Stück 150 und 70 ♂

H. Remer, Brandenburg, Kurstrasse 68.

## Im Tausch

habe ich folgende Schmetterlinge gegen mir fehlende Palaearkten oder exotische Tüfenalter abzugeben event. auch gegen bar zu 1/5 Staudinger:

Antiopa . . . 60 St.	L. Ilcifolia . 10 St.
Atalanta . . 25 "	Z. Cynarae . 6 "
Jo . . . . . 25 "	P. Pedaria 15 ♂ 30 ♀
A. brategi . . 45 "	Sel. Libatrix . 20 St.
Col. Hiale . . 15 "	A. Caja . . . 10 "
M. Galathea . 6 "	E. Versicolora 10 "
P. Brassicae . 45 "	A. Betularius 6 "
P. Muemosyne 12 "	P. Coenobita . 6 "
A. Lathonia . 10 "	S. Bilunaria . 25 "
M. Didyma . 16 "	D. Fascelina . 6 "
A. Paph a . . 8 "	B. Stratarius 6 "
E. Mi . . . . . 9 "	N. Russula . 10 "
N. Plantagnis 30 "	H. Vinula . . 4 "
P. Monacha . 12 "	Char. Popularis 10 "
P. Chrysorrhoea 12 "	D. Pudibunda 4 "
B. Crataegi . 25 "	G. Quatra . . 6 "
G. Populi . . 10 "	A. Tau . . . 12 "
L. Potatoria . 8 "	G. Rubi . . . 8 "
G. Quercus . 12 "	L. Camelina . 6 "
G. Rubi . . . . 8 "	O. Biedentata 4 "
L. Quercifolia 5 "	M. Pisi . . . 12 "

Chr. Langenbuecher, Heidenheim a. d. Brenz.

## Eier abzugeben:

monacha ♀ × atra ♂ 30 ♂, eremita ♂ × ♀ 30 ♂, atra ♂ × ♀ 50 ♂ das Dutzend, Porto und Verpackung bes. (15 ♂ im Inl.).

**Spuler, Falter- und Raupenwerk**, erschiene u. noch erscheinende Lieferungen, tadelloses Exemplar, geg. Doubletten europ. Grossschmetterlinge oder bar zu erwerben gesucht. Kann auch folgende **Denkmünzen** in Zahlung geben: Preussen Zenten.-F. 1901 2 à 2 M. und poliert 2 à 5 M., 2 à 2 M., Sachsen Albert † 1902 2 M., Georg † 1904 2 M., Weimar Hochz. 1903 2 M., Schwarzb.-Sondersh. Jub.-M. 1905 2 M., Baden 1852 bis 1902 1 à 2 M., Univ. Jena 1908 1 à 5 M., 5 à 2 M., Hessen 13. II. 1504-1904 1 à 5 M., 1 à 2 M., Univers. Leipzig 1 à 5 M., 2 à 2 M. Denkmünzen werden auch gegen bar abgegeben (Meistgebot auf das Ganze od. einzeln). Binnen 8 Tagen nicht beantwortete Offerten konvenieren nicht.

R. Heinrich

Charlottenburg, Windscheidstrasse 23.

## Für 8 Mark

sende ich franko, um Platz zu erhalten, folgende 60 Schmetterlinge, gespannt, in guter Qualität:

3 Actias luna ♂♂ e. 1, 1 Call. promethea ♂ e. 1, 1 P. rapae ♂, 1 P. g. aest. napaea ♀, 1 Lept. g. v. lathyri ♂, 3 Arasch. levana, 2 Mel. athalia, 1 cimxia, 1 Arg. selene, 1 latonia, 1 P. maera, 5 Epin. iurtina ♂♂, 2 Coenonympha pamphilus, 1 Pol. virgaureae ♂, 1 phlaeas, 2 Lyc. icarus ♂♂, 5 Ach. atropos, (gute II. Qual.), 1 Dil. tiliae, 3 Chaeroc. elpenor e. 1, 1 Loph. camelina, 1 Eupr. chrysorrhoea ♂, 1 Poecil. populi ♂, 3 Endr. versicolora ♂ e. 1, 1 Agl. tau ♂, 1 Acr. psi, 1 megacephala, 2 Had. monoglypha, 1 lateritia, 1 Leuc. palleus, 2 ♂ 1 ♀ Bup. piniarius, 1 Odez. atrata, 3 ♂ Spilmenthastri, 4 Arctia caja, 1 Zyg. filipendulae. Tausch erwünscht.

Einzelne zu 1/4 Stgd.

Luna à 90 ♂, promethea 60 ♂, atropos à 60 ♂, versicolora à 20 ♂.

Ferner abzugeben 1 Dtzd. im Freien gesammelte Puppen von tiliae 1,30 M., auch Tausch. Habe auch eine verkieselte Weizenähre gegen Meistgebot (bar) abzugeben.

Gesucht wird je 1 Dtzd. bisher kalt gehaltene Puppen von Taeniac. stabilis und gothica. Antwort auf Angebote spätestens in 8 Tagen zu erwarten.

E. Gerwin, Heilsberg, Ostpr.

## Nur noch kleiner Vorrat

kräftige und gesunde, auch ab. rubra und v. bellargus ergebende

## Dor. apollinus-Puppen

12 Stück M. 4.—, 25 Stück M. 7.— Porto und Verpackung 0,25 M.

## Dor. apollinus-Falter

frisch geschlüpfte, superbe Ia. Stücke, bildschön, sehr variabel, spanweich, 12 Stück M. 6,50, 25 Stück M. 12.— Porto und Verpackung 0,30 M.

Kramer, Berlin, Lüneburgerstr. 4.

## Tauschweise

habe ich in tadelfreien Stücken abzugeben: apollo, delius, Pier. canidia, Rap. v. orientalis, v. chariclea, v. raphani, v. leucotera, v. manni, v. rossi, v. minor, ab. immaculata, Col. v. europome, v. simoda, phicomone, A. ab. clytie, Ch. jasius, G. populi, Nept. philyroides, Pyr. indica, M. Cynthia, A. amathusia, S. hermione, L. celtis, Lyc. arion, v. bellis, meleager, bellarg, examasia, Chrys. ochimus, phlaeas, v. chinensis, Carch. lavatherae, atropos, Dil. ab. brunnescens, quercus, D. vespertilio, dahlia, galii, v. livornica, alecto, porcellus, venotherae, fagi, carmelita, plumigera, L. v. spartii, v. sicula, quercif., ab. alnifolia, versicolora, pyri, Drep. curvatula, A. menyanthidis, Agr. florida, M. advena, Dian. cucubali, nana, Pol. xanthomista, canescens, L. virens, C. solidaginis, Pl. variabilis, ni, gutta, Ps. tirrhaea, lunaris, fraxini, pacta, dilecta, fulminea, G. derasa, C. duplaris, Arct. fasciata, ab. tigrina, quenselii, cribrum, quadra. Z. fausta, H. humuli, velleda.

**Exoten:** paris, helenus, sarpedon in gesp. Prachtstücken, A. selene und atlas e. 1. in Tüten. Erwünscht sind nur seltene Briefmarken und gebe dafür 30% mehr Wert.

Th. Franke, Kattowitz, Bratestrasse 25.

## Papilios (ausgespannt)

Ornithoptera Pompeus M. 130, Darsius ♂ 1.—, ♀ 1,50, Papilio Parinda 2.—, Rhodifer 4.—, Aristolochiae (Ceylon) —50, Ganesa 0,60 bis 1,20, Paris —50 bis —80, Chaon —40 bis —60, Helenus o. —40 bis —50, Agenor ♂ —50, ♀ —95, Slateri 1,50, Anticvates —50, Antiphates —50, Eurypilus —30, Chiron —30, Agamemnon —30, Castor —25, Xenocles —40, Panope —40, Sarpedon —30, Glycerion —40, ferner Charares Eudamippus 1.—, Hindia —50, Kallima Inachis —50, Liminitis Procris —40, Ixias Pyrene —40, Danaïs Septentrionis —40, Euploea Midamus ♂ —40, ♀ —50, Hortinus Maculata 1,50, Hebonymia Glaucippe (sup.) —60, Cethosia Nietneri ♂ —60, ♀ 1,20, Vanessa Chariniae 2.—, Epiphora Albariana ♂ oder ♀ 7.— und div. ♀. Porto etc. M. 1.—.

## 50 ausgespannte Indier

mit vielen Papilios verschleudere ich für M. 16.— Porto und Kisten M. 1,50.

Kasse voraus oder Nachnahme.

E. Werner, Rixdorf-Berlin, Weserstr. 208.

## == Eier ==

von **Bombix mori**, franz. Rasse, per 1000 Stück 50 ♂ franko. Im Tausch gegen alles. Otto Schmied, Karlsbad, „Haus Lemberg“.

## Freiland-Eier

Cat. fraxini 25 St. 30, elocata 30, sponsa 30—100 St. 100, E. autumnaria 15—100 St. 5, Puppen: St. fagi St. 45, Dtz. 450 ♂, ausser Porto und Verpackung.

F. Hoffmann

Winzenberg bei Koppitz.

Habe abzugeben:

## Puppen:

Mac. bombyliformis . . . Dutzend M. 1,50.  
Deil. elpenor . . . . . " " —.75.  
Sm. populi . . . . . " " 1,20.

## Falter

auch im Tausch:

Ap. iris 9 ♂, 2 ♀, Van. antiopa 5 ♂ ♀, Agl. ab. nigerima 4 ♂ ♀, Cat. fraxini 3 ♂ ♀, Peric. Syringaria 2 ♂ ♀.

Nehme schon jetzt Bestellungen entgegen auf Eier von Agl. tau Dutzend M. —20., Agl. ab. nigerima Dutzend M. 2,50., Agl. tau × Agl. nigerima Dutzend M. 1,50.; zur Lieferung Mitte Mai a. c.

Chr. Hobert, Mühlhausen i. Thür.  
Speckgasse 82 g.

Während der Saison lieferbare

## Eier, Raupen und Puppen:

A. testudinaria R. 400, E. 50, D. vespertilio E. 60, P. proserpina E. 60, E. almi E. 50, versicolora E. 20, A. tau E. 20, D. erminea E. 40, P. rufocincta E. 50, O. fragaria E. 40, rubiginea E. 15; ab. unic. E. 20, ab. graslini E. 40, Van. punctata E. 10, ab. immac. E. 40, veronicae E. 35, rutilicilla E. 30, A. nubeculosa F. 30, C. exoleta E. 30, P. rubricosa E. 20, T. miniosa E. 15, gothica E. 10, stabilis E. 10, incerta E. 10, munda E. 25, ab. immac. 30, D. euphorbiae E. 15, S. ocellata E. 10, D. tiliae E. 15, S. ligustri E. 10, Lyc. orion E. 20, bellargus E. 20, cyllarus E. 40, P. podalirius E. 50, P. apollo R. kl. 50, erw. 100, A. daphne R. 100, Sat. semele R. 60, v. cordula R. 100, Agr. comes R. 100, G. furvata R. 65, obscuraria R. 100 ♂ pro Dutzend. Porto und Verpackung extra.

Arno Wagner, Wa dbruck, Südtirol.

## Palaearkten.

Eterusia magnifica 100, aedea 80, tricolor 70, Hest. nama 40, Kallima chinensis ♂ 70, ♀ 100, Calliana pieridoides 100, Pap. protenor ♂ 60, ♀ 100, polytes ♀ 50, sarpedon 40, paris 40, gross 60, ♀ 150, Dan. septentrionis 30, Ixias pyrene Regenzeitform 35, Euploea midamus 20, Del. stollii 50 ♂.

In Düten. Porto extra. Nachnahme.

Entomologisches Kabinett

München, Rottmannstrasse 15.

## Exoten.

Hebom. glaucippe ♂ 50, ♀ 75, Thaumantis diores, prächtig blau schillernd, 75, Pap. chaon 20, helenus 20, eremon 25, agamemnon 35, memnon 20, agenor 20, polytes ex Bengal 40, ♀ 80, evan ♂ 70, zepas ♂ ♀ 9, l. rep. 350, ganesa 50, gross 70, Amath. ottomana ♂ 350, Amath. porthaon ♀ 700, l. def. 300, Cal. groti 90, Ceth. cyane ♂ 40, ♀ 80, Ely. leucocyma 30, ♀ 40, Orn. pompeus ♂ 100, Eur. halitherses ♂ 20, Cirr. aoris 15, Prion. thestylis 25, Del. descombesi 40 ♂.

Entomologisches Kabinett

München, Rottmannstrasse 15.



# ENTOMOLOGISCHE ZEITSCHRIFT.

Central-Organ des  
Entomologischen

Internationalen  
Vereins.

Herausgegeben unter Mitwirkung hervorragender Entomologen und Naturforscher.

Die Entomologische Zeitschrift erscheint wöchentlich einmal. Insertionspreis pro dreigespaltene Petit-Zeile oder deren Raum 20 Pfg. — Mitglieder haben in entomologischen Angelegenheiten in jedem Vereinsjahr 100 Zeilen Inserate frei.

 **Schluss der Inseraten-Aannahme Mittwoch morgens 8 Uhr.** 

Inhalt: Eine grössere Sammeltour im slavischen Süden. — Wie soll man sich die theoretischen Kenntnisse der einzelnen Schmetterlingsgruppen aneignen? — Kleine Mitteilungen. — Inserate.

## Eine grössere Sammeltour im slavischen Süden.

Von V. Fáborsky, Belgrad.

Am 20. August 1908 reiste ich von Prag ab und kam am 22. 8. in Varasdin (Kroatien) an. Ein echter Entomologe wird sich gewiss nicht wundern, dass ich mich sofort auf die Jagd begab. Von den sumpfigen Wäldern der nächsten Umgebung hatte ich mir manches versprochen, obwohl die Jahreszeit schon vorgeschritten war; leider stellte sich sehr bald die Enttäuschung ein. Die Ausbeute am ersten Tage war sehr mager: *P. rapae*, *L. sinapis*, *S. daplidice*, *V. c.-album*, *C. hyale*, *Ch. dorilis*, *Ch. aleiphron* ♂, *E. argiades*, *L. argus*, *L. astrarche*, *C. althae*, *N. russula* gen. *aestiva*. Dasselbe Resultat ergaben auch die nächsten Tage, auf Sumpfwiesen. Am 24. 8. fing ich in einer Waldlichtung 8 *Ar. prorsa* (die roten Striche und weissen Punkte reduziert sonst normal) und 1 *Ch. ab. eleus.* Ein wenig glücklicher (wenigstens in der Zahl) war ich am 26. 8., wo ich — der Strasse entlang nach den Grenzen des benachbarten Ungarn — ausser den oben genannten 1 albinistisches Exemplar von *Coen. pamphilus*, 1 Zwergform *P. chrysorhoea*, *Tr. pronuba*, *Ac. luciata*, *Z. tarsipennalis* gefangen habe.

Tags darauf war meine Beute um 1 *Ch. thersamon*, 2 *C. edusa*, 6 *S. dryas* ♂♂ (geflogen) reicher.

Nachdem meine Hoffnung bezüglich der Tagfalter so unvollkommen erfüllt worden war, warf ich mich auf den Nachtfang, wozu mich die grossen elektrischen Bogenlampen stark reizten. Gleich in der ersten Nacht fing ich 2 *H. convolvuli*, 2 *P. fuliginosa*, 4 *Pl. gamma*, 1 *S. juliaris*.

Dadurch angespornt, besichtigte ich jetzt täglich von 8—10 Uhr abends (so lange die Lampen leuchteten) fleissig die Bogenlampen. In der Nacht des 30. 8. fing ich 1 Exemplar von *Ach. atropos* ♂ an der Hausmauer ruhig sitzend, 2 *H. convolvuli*, 1 ♂ *Z. aesculi*, 6 *Tr. pronuba*, *C. umbratica*, *D. cucubali*, 6 *Caradrina* verschiedener Art, 1 *H. dipsaceus*; im ganzen 68 Stück — ungeachtet ganzer Scharen von *M. oleracea* und *genistae*, *A. c.-nigrum*, *tritici* etc.

Auf dieselbe Weise verstrichen auch die nächstfolgenden Tage und Nächte mit Ausnahme des 9. 9., wo wir einen weiten Ausflug nach Varazdin-Toplice zu Fuss machten, wo ich 1 ♂ *Th. betulae* (frisch geschlüpft)

und 1 *N. aceris* (II. Generation) gefangen habe. In der Nacht des 14. 9. fing ich 1 *D. euphorbiae* (sehr dunkel, vermutlich eine Kreuzung zwischen *galii* und *euphorbiae*), 2 *Od. pruni*, 3 *Pl. gutta*, 1 *Cat. fraxini*. Mein Aufenthalt im Varazdin endigte mit dem 27. 9. 08; ich hatte da ca. 720 Stück, meistens Noctuen erbeutet, die ich noch nicht alle bestimmen konnte. Unter den Heteroceren befinden sich 34 *Atropos* (von denen 3 Stück mit nur gelbem Keilfleck statt Totenkopfzeichnung).

Von Varazdin rief mich meine Pflicht nach Eszek (Slavonien), wo ich bis Anfang März 09 verblieb. Bei der späten Ankunft dort konnte ich nicht viel von der Eszeker Ausbeute erwarten und wurde darum auch nicht enttäuscht. Der Herbst war sehr schön und ich konnte noch bis 14. 10. auf Excursion ausgehen; — aber die Ausbeute war sehr gering, im ganzen 47 Stück, die ich alle in der Kisz-Darda — schon auf ungarischem Boden — gefangen hatte. Es waren: *C. edusa*, *P. napi*, *N. aceris*, *V. atalanta*, *P. rapae*, *S. daplidice*, *P. egeria*, *C. phlaeas*, 1 ♂ *C. rutilus*, *S. alveolus*, 6 *O. gonostigma*, *Sc. libatrix*, *Pl. gutta*, *gamma*, *Die. caeruleocephala*.

Als die Ausbeute nicht mehr lohnte, stellte ich weitere Excursionen ein und freute mich auf das Frühjahr, wo ich nach Ragusa (Dalmatien) abzureisen beabsichtigte. Da — wie mir bekannt war, — dort im späteren Frühling starke Hitze herrscht — entschloss ich mich schon im März oder gar Februar mit meiner Frau abzureisen, wo in Eszek tiefer Schnee lag und es reizte mich auch, einmal zu so früher Jahreszeit Excursionen zu machen.

Am 2. März erreichten wir nach langer und ermüdender Reise durch Bosnien und die Herzegowina in der Nacht Ragusa, wo wir im Hotel Imperial abstiegen. Schon in der Früh fand ich im Corridor ein ♂ *M. stellatarum*, was mich mit Rücksicht auf das Datum sehr überraschte und mich anspornte, sofort einen Ausflug nach Vorstadt „Ploce“ zu machen.

Ich bedauerte, die Freuden der genussreichen Excursionen der reizenden Umgebung von Ragusa nicht mit meinen Sammelkollegen teilen zu können, an jenen steilen, schmalen Bergstegen, die von grossen Agaven, Aloë und Cactussträuchern eingerahmt sich bereits einer tropischen Landschaft zu nähern scheinen.

(Fortsetzung folgt.)

## Wie soll man sich die theoretischen Kenntnisse der einzelnen Schmetterlingsgruppen aneignen?

Von Fritz Hoffmann, Krieglach.

In der kalten Jahreszeit, wenn die Tätigkeit des Sammlers im Freien ruht, sehnt man sich nach einer entomologischen Betätigung.

Eine der schönsten und nützlichsten Arbeiten ist das eingehende Studium einer oder der anderen Gruppe von Schmetterlingen so z. B. der Larentien, Agrotiden, Mamestren, Acidalien etc. Auf welche Weise man hiebei verfährt, zeigen die nachfolgenden Ausarbeitungen. Man lernt hiebei unwillkürlich den wissenschaftlichen Namen des Falter und der Futterpflanze, den Autor, die Abbildungen, Beschreibungen, die geographische Verbreitung, man lernt kennen, welche Pflanzen am meisten bevorzugt werden, in welchem Monat die Falter und Raupen leben, ob die letztere vom Laub oder von der Blüte frisst, von welcher Art die ersten Stände wenig oder nicht bekannt sind, ferner die Generationen und nicht zu vergessen des Umstandes, dass man durch das öftere Durchsehen der Literatur eine geläufige Kenntnis der einzelnen Namen sowie der ganzen Gruppe erhält.

In Nachstehendem will ich versuchen, eine Gruppe der Spanner und zwar die der Tephroclystien vorzunehmen und wähle als Verbreitungsgebiet Oesterreich-Ungarn. Da ich hier am Lande einer Bibliothek entbehre, so konnte ich nicht alle Kronländer berücksichtigen.

### Quellen:

- Allgemein: 1) Staudinger-Rebel Katalog 1901,  
 2) Otto Bohatsch: die Eupithueci en Oesterreich-Ung. (Wiener entomol. Zeitung 1. Jahrgang, Wien 1882),  
 3) Spuler, die Schmetterlinge Europas, II. Band.  
 Niederösterreich: Jahresberichte des Wiener entomol. Vereins I—XIX. 1890—1908,  
 Ungarn: „Fauna Regni Hungariae“ Budapest 1896 von Ludwig Abafi-Aigner, Johann Pavel und Ferdinand Uhryk.  
 Steiermark: 1) „Ein Vergleich der Schmetterlingsfauna Steiermarks und Kärntens“ von Rudolf Klos, k. k. zool. bot. Gesellschaft in Wien 1908,  
 2) Hans Kiefer-Admont: „Macrolepidopteren-Fauna des steirischen Ennstales“. Entomol. Wochenblatt XXV. Jahrgang 1908,  
 3) Meine eigenen Erfahrungen.  
 Kärnten: Gabriel Höfner: Die Schmetterlinge Kärntens I.  
 Oberösterreich: 1) Franz Hauder: „Beitrag zur Macrolepidopteren-Fauna von Oesterreich ob der Enns, Linz 1901.  
 2) Derselbe, II. Beitrag, Linz 1904,  
 3) Schriftliche Mitteilungen des Herrn Karl Mitterberger, Fachlehrer in Steyr.,  
 4) Heinrich Gross in Steyr: „Beitrag zur Macrolepidopteren-Fauna von Oberösterreich und dem angrenzenden Teile von Steiermark (XI. Jahresbericht des Wiener entomologischen Vereins für 1900).  
 Tirol: 1) C. Weiler: „Die alpinen Lepidopteren Tirols“.  
 Mähren: 1) Anton Gartner: Die Heometrinen und Microlepidopteren des Brünnner Faunengebietes, Brünn 1866—1870.  
 2) Schriftliche Mitteilung des Herrn Hugo Skala in Nikolsburg, 1909.

1) Trotzdem Tirol (nach Rebel) eines der bestdurchforschten Kronländer ist, herrscht in dessen entomologischer Literatur, die sehr rasch ist, ein grosser Wirrwar, es wäre an der Zeit, das Vorhandene zu einem Ganzen zu formen.

Galizien: Thaddäus Garbowski: „Materialien zu einer Lepidopteren-Fauna Galiziens“, Wien 1892.  
 Böhmen: 1) Dr. Ottokar Nickerl, Prag: Spanner Böhmens, V.  
 Bukowina: Hormuzaki: „Die Schmetterlinge der Bukowina, II. Teil (Fortsetzung). Wien 1898.  
 Derselbe: Nachträge zur Lepidopteren-Fauna der Bukowina. Wien 1904.

### Statistisches.

#### Verbreitung der Arten:

Paläarktische Arten: 148, europäische Arten 104.: In Oesterreich-Ungarn<sup>2)</sup> 76<sup>3)</sup>, in Niederösterreich 60, in Ungarn 56, in Steiermark 53, in Kärnten 42, in Oberösterreich 41, in Galizien 30, in Mähren 33, in Böhmen 36, in Tirol<sup>4)</sup> 34, in Bukowina 30. 46 Raupen leben an der Blüte und dem Samen, 22 am Laub und 4 an beidem.

#### Verbreitung der Raupe und des Falters nach Monaten:

Im März leben: 4 Arten Falter, im April: 2 Arten Raupen, 14 Arten Falter, im Mai: 7 Arten Raupen, 30 Arten Falter, im Juni: 15 Arten Raupen, 38 Arten Falter, im Juli: 26 Arten Raupen, 26 Arten Falter, im August: 43 Arten Raupen, 16 Arten Falter, im September: 43 Arten Raupen, 3 Arten Falter, im Oktober: 20 Arten Raupen, 1 Art Falter, im November: 5 Arten Raupen.

Die Futterpflanzen der Tephroclystien nach dem natürlichen Pflanzensysteme (Carl Hoffmann, Stuttgart, 2. Auflage 1896) geordnet.

1. Familie: *Ranunculaceae*, *Hahnenfussgewächse*  
 Clematis, Waldrebe = *pumilata* (5, 6, 8, 9), *isogrammaria* (7, 8)<sup>5)</sup>, *castigata* (8, 9).  
 Thalictrum, Wiesenraute = *actaeata* (7, 8, 9).  
 Aquilegia, Akelei = *actaeata* (9).  
 Actaea, Christofskraut = *immundata* (6, 7), *actaeata* (7, 8, 9).
2. Familie: *Berberidaceae*, *Sauerdorngewächse*  
 Berberis, Sauerdorn = *absinthiata* (8), *exiguata* (8, 9, 10).

1) Die wertlose „Fauna“ von Karlsbad habe ich von der Verwendung ausgeschlossen, Nickerl hat 15 darin vorkommende Arten nicht verzeichnet und teilte mir freundlichst mit, dass die Anzahl der in seiner Publikation angeführten Tephroclystien bis heute keine Erhöhung erfahren habe.

2) Bohatsch kannte im Jahre 1882 für Oesterreich-Ungarn bloss 60 Arten und Lederer 1853 samt Chloroclystis 49 Arten.

3) Mangels Literatur und bei dem Umstande, dass die Erforschung der Fauna bei folgenden Kronländern grosse Lücken aufweist, habe ich weggelassen: Schlesien, Kroatien, Bosnien, Herzegowina, Istrien, Dalmatien, Salzburg, Krain und Slavonien.

4) Nur alpine, in Südtirol sicher mehr.

5) Die Zahlen hinter den Falternamen bedeuten die Monate, in welchen die Raupe auf den betreffenden Futterpflanzen zu finden ist.

Anmerkung. Gehört zu Seite 226.

\* B = bedeutet Blüten, Frucht, Samen.  
 L = „ Laub, Nadeln, Blätter.

\*\* Ist kein Kronland verzeichnet, so wurde die Art in jenen gefunden, die nicht angeführt erscheinen.

\*) In Oesterreich-Ungarn zweifelhaft (Rebel).

\*\* Die Zahlen bedeuten die Summen der Familien, nicht die Nummern.

NB. Im Spuler von Rebel für Oesterreich-Ungarn nicht aufgenommen:

- 1) laut Katalog in Oesterreich-Ungarn: *unedotata* Mab. (Dalmatien),
- 2) „ Bohatsch, Seite 110 = *spissilineata* Metzner (Dalmatien),
- 3) „ Aigner-Abafi, Seite 53 = *rosmarinata* Mill. (Fiume).

Verbreitung in Oesterreich-Ungarn. Lebensweise der Raupe und des Falters etc.

No.	Arten	Verbreitet in:							Die Raupe lebt im:							Falter:		Raupefrisst:*)	Pflanzenfamil.			
		Nied.-Oest.	Ungarn	Steiermark	Kärnten	Oberösterreich	Galizien	Mähren	Tirol	Böhmen	Bukowina	April	Mai	Juni	Juli	August	September			Oktober	November	I. Generat.
1	gratiosata H. S.	x	x	x	x	x	x	x	x	x									6		B	8
2	oblongata Thnbg.	x	x	x	x	x	x	x	x	x									5,6	8	B	8
3	extremata F.	x	x	x	x	x	x	x	x	x												
4	gueneata Mill.	x	x	x	x	x	x	x	x	x									7		B	1
5	linariata L.	x	x	x	x	x	x	x	x	x									6,7	9	B	1
6	pyreneala Mab.	x	x	x	x	x	x	x	x	x									6		B	1
7	laquearia H. S.	x	x	x	x	x	x	x	x	x									6,7		B	1
8	irriguata Hb.	x	x	x	x	x	x	x	x	x									3,4		L	1
9	pusillata Schiff.	x	x	x	x	x	x	x	x	x									4,5		L	1
10	conterminata Z.	x	x	x	x	x	x	x	x	x									5		L	1
11	indigata Hb.	x	x	x	x	x	x	x	x	x									4-6		L	1
12	abictaria Göze	x	x	x	x	x	x	x	x	x									6		L	1
13	togata Hb.	x	x	x	x	x	x	x	x	x									6		L	1
14	insignata Hb.	x	x	x	x	x	x	x	x	x									4		L	3
15	silenicolata Mab.	x	x	x	x	x	x	x	x	x									5,6		B	1
16	venosata F.	x	x	x	x	x	x	x	x	x									5,6		B	1
17	schiefereri Bhtsch.	x	x	x	x	x	x	x	x	x									5,6		B	1
18	carphagata Rbr.	x	x	x	x	x	x	x	x	x									6,7		B	1
19	alliaría Stgr.	x	x	x	x	x	x	x	x	x									7		B	1
20	egenaria H. S.	x	x	x	x	x	x	x	x	x									5		B	1
21	euphrasiata H. S.	x	x	x	x	x	x	x	x	x									7,8		B	1
22	pimpinellata Hb.	x	x	x	x	x	x	x	x	x									7		B	2
23	gemellata H. S.	x	x	x	x	x	x	x	x	x									5	8	B	1
24	distinctaria H. S.	x	x	x	x	x	x	x	x	x									5		B	3
25	extraversaria H. S.	x	x	x	x	x	x	x	x	x									7		B	1
26	expallidata Gn.	x	x	x	x	x	x	x	x	x									8		B	1
27	assimilata Gn.	x	x	x	x	x	x	x	x	x									6-8		L	2
28	absinthiata Cl.	x	x	x	x	x	x	x	x	x									6-8		L	4
29	callunae Spr.	x	x	x	x	x	x	x	x	x									6-8		L	3
30	denotata Hb.	x	x	x	x	x	x	x	x	x									6-7		L	2
31	actaeata Walderd.	x	x	x	x	x	x	x	x	x									6		L	2
32	bergunensis Dietze	x	x	x	x	x	x	x	x	x									6,7		L	1
33	albipunctata Hw.	x	x	x	x	x	x	x	x	x									5,6		L	2
34	vulgata Hw.	x	x	x	x	x	x	x	x	x									6		L	5
35	virgaureata Dbld.	x	x	x	x	x	x	x	x	x									3,4	8	L	5
36	selinata H. S.	x	x	x	x	x	x	x	x	x									5		L	1
37	trisinaria H. S.	x	x	x	x	x	x	x	x	x									5,6		L	1
38	lariciata Fr.	x	x	x	x	x	x	x	x	x									4-6		L	1
39	castigata Hb.	x	x	x	x	x	x	x	x	x									5,6		B	10
40	subnotata Hb.	x	x	x	x	x	x	x	x	x									7,8		B	1
41	fenestrata Mill.	x	x	x	x	x	x	x	x	x									7		B	1
42	veratraria H. S.	x	x	x	x	x	x	x	x	x									5-7		B	1
43	helveticaria B.	x	x	x	x	x	x	x	x	x									4-5		L	1
44	cauchyata Dup.	x	x	x	x	x	x	x	x	x									5-6		L	2
45	satyrata Hb.	x	x	x	x	x	x	x	x	x									5-6		L	11
46	silenata Stdfss.	x	x	x	x	x	x	x	x	x									5-6		B	1
47	scopariata Rbr.	x	x	x	x	x	x	x	x	x									4-5		L	1
48	succenturiata L.	x	x	x	x	x	x	x	x	x									5-7		L	3
49	millefoliata Rössel	x	x	x	x	x	x	x	x	x									6-8		B	1
50	druentiana Dietze*)	x	x	x	x	x	x	x	x	x									5		B	1
51	scabiosata Bkh.	x	x	x	x	x	x	x	x	x									5-6		B	7
52	denticulata Tr.	x	x	x	x	x	x	x	x	x									7-8		B	2
53	impurata Hb.	x	x	x	x	x	x	x	x	x									7		B	1
54	semigraphata Brd.	x	x	x	x	x	x	x	x	x									7		B	1
55	graphata Tr.	x	x	x	x	x	x	x	x	x									4-8		B	1
56	mayeri Mn.	x	x	x	x	x	x	x	x	x									7		B	1
57	scriptaria H. S.	x	x	x	x	x	x	x	x	x									7		B	1
58	riparia H. S.	x	x	x	x	x	x	x	x	x									5	6	B	1
59	cucullaria Rbl.	x	x	x	x	x	x	x	x	x									6		B	2
60	plumbeolata Hw.	x	x	x	x	x	x	x	x	x									7		B	1
61	imundata Z.	x	x	x	x	x	x	x	x	x									6		B	1
62	isogrammaria H. S.	x	x	x	x	x	x	x	x	x									6-7		B	1
63	valerianata Hb.	x	x	x	x	x	x	x	x	x									5-6		B	1
64	pygmaeata Hb.	x	x	x	x	x	x	x	x	x									6		B	1
65	tenuiata Hb.	x	x	x	x	x	x	x	x	x									7		B	1
66	inturbata Hb.	x	x	x	x	x	x	x	x	x									6-7		B	1
67	nanata Hb.	x	x	x	x	x	x	x	x	x									5	8	B	1
68	innotata Hfn.	x	x	x	x	x	x	x	x	x									1,5	8	L	7
69	phoeniceata Rbr.	x	x	x	x	x	x	x	x	x									9		L	1
70	oxycedrata Rbr.	x	x	x	x	x	x	x	x	x									3	6	9	10
71	abbreviata Stph.	x	x	x	x	x	x	x	x	x									4		L	1
72	dodoneata Gn.	x	x	x	x	x	x	x	x	x									3		L	1
73	exiguata Hb.	x	x	x	x	x	x	x	x	x									5,6		L	7
74	lanceata Hb.	x	x	x	x	x	x	x	x	x									4,5		L	1
75	sobrinata Hb.	x	x	x	x	x	x	x	x	x									8,9		L	1
76	pumilata Hb.	x	x	x	x	x	x	x	x	x									4	7,8	B	7

12. *Familie: Caryophyllaceae, Nelkengewächse*  
 Silene, Leinkraut = *silencolata* (6, 7), *venosata* (7, 8), *schieferi* (6), *silenata* (7, 8), *scriptaria* (7, 8), *vulgata* (8).  
 Lychnis, Lichtnelke = *venosata* (7, 8).  
 Cerastium, Hornkraut = *pygmaea* (7, 8).  
 Stellaria, Sternkraut = *pygmaea* (7, 8).  
 Arenaria (Alsine), Sandkraut = *scriptaria* (7), *mayeri* (8).  
 Tunica, Felsennelke = *gemellata* (7, 9).
18. *Familie: Hypericaceae, Hartheugewächse*  
 Hypericum, Hartheu = *oblongata* (7), *distinctaria* (7, 8), *scabiosa* (9), *castigata* (7, 8), *satyrata* (8).
19. *Familie: Acerinae, Ahorngevächse*  
 Acer, Ahorn = *inturbata* (5), *exiguata* (8, 9, 10).
27. *Familie: Papilionaceae, Schmetterlingsblütler*  
 Ulex, Heckensame = *pumilata* (6).  
 Sarothamnus, Besenstrauch = *pumilata* (6).  
 Genista, Ginster = *pumilata* (9).  
 Ononis, Hauhechel = *oblongata* (6), *castigata* (8), *denticulata* (8, 9).
28. *Familie: Amygdalaceae, Steinobstgewächse*  
 Prunus, Pflaume, Kirsche, Schlehe = *innotata* (5, 8, 9), *insignata* (6, 7), *virgaureata* (6, 7), *exiguata* (9, 10, 11).
29. *Familie: Pomaceae, Kernobstgewächse*  
 Pirus, Apfel, Eberesche = *innotata* (9), *exiguata* (8, 9, 10), *insignata* (6, 7), *pumilata* (5, 6, 9).  
 Mespilus, Mispel = *exiguata* (9).  
 Crataegus, Weissdorn = *virgaureata* (6, 7), *vulgata* (8), *castigata* (8), *exiguata* (8, 9, 10), *innotata* (5, 8), *pumilata* (5, 9), *insignata* (6, 7).
30. *Familie: Rosaceae, Rosengewächse*  
 Rosa, Rosen = *innotata* (5, 8, 9).  
 Rubus, Him- und Brombeere = *insignata* (6), *vulgata* (8), *succenturiata* (8, 9), *v. subfulvata* (10).
31. *Familie: Onagraceae, Nachtkerzengewächse*  
 Epilobium, Weidenröschen = *castigata* (8), *satyrata* (8).
33. *Familie: Tamaricaceae, Tamariskengewächse*  
 Tamarix (germ.), Deutsche Tamariske = *satyrata* (8).
36. *Familie: Crassulaceae, Dickblättrige Gewächse*  
 Sedum (max.), Mauerpfeffer = *vulgata* (8).
37. *Familie: Grossulariaceae, Stachelbeergewächse*  
 Ribes, Johannisbeere = *assimilata* (5, 6), *exiguata* (8, 9, 10).
39. *Familie: Umbelliferae, Doldengewächse*  
 Cicuta, Wasserschierling = *albipunctata* (9).  
 Pimpinella, Bibernell = *extraversaria* (8), *trisignaria* (8, 9), *scabiosa* (8, 9), *pimpinellata* (9, 10), *gueneata* (9).  
 Bupleurum, Hasenohr = *scabiosa* (8), *pimpinellata* (9, 10).  
 Angelica, Brustwurz = *selinata* (6, 9, 10), *extraversaria* (8, 9), *albipunctata* (8, 9), *trisignaria* (8, 9, 10).  
 Peucedanum, Haarstrang = *pimpinellata* (10), *selinata* (6, 9, 10), *extraversaria* (8, 9), *satyrata* (8), *albipunctata* (8, 9), *trisignaria* (8, 9, 10), *oblongata* (9), *castigata* (7, 8).  
 Pastinaca, Pastinak = *trisignaria* (8, 9, 10).  
 Heraclium, Bärenklau = *trisignaria* (8, 9, 10), *virgaureata* (8), *albipunctata* (8, 9).  
 Laserpitium, Laserkraut = *extraversaria* (8, 9), *albipunctata* (9), *trisignaria* (10).  
 Anthriscus, Kerbel = *pumilata* (6, 9), *virgaureata* (8), *callunae* (9), *extraversaria* (8, 9).
43. *Familie: Caprifoliaceae, Geissblattgewächse*  
 Viburnum, Schneeball = *actaeata* (7, 8, 9).  
 Lonicera, Geissblatt = *innotata* (5).
44. *Familie: Rubiaceae, Krappgewächse*  
 Galium, Labkraut = *castigata* (7, 8), *satyrata* (7, 8), *distinctaria* (7, 8).
45. *Familie: Valerianaceae, Baldriangewächse*  
 Valeriana, Baldrian = *valerianata* (7, 8, 9).
46. *Familie: Dipsaceae, Kardengewächse*  
 Scabiosa, Skabiose = *oblongata* (6, 8, 9), *egenaria* (7, 8).
47. *Familie: Compositae, Korbblütler*  
 Eupatorium, Wasserdost = *innotata* (8), *absinthiata* (8, 9), *callunae* (8, 9).  
 Aster (amellus), Bergaster = *cauchyata* (9).  
 Solidago, Goldrute = *virgaureata* (8, 9), *castigata* (8, 9), *cauchyata* (8, 9), *expallidata* (8, 9, 10), *scabiosa* (9), *oblongata* (9), *albipunctata* (9), *absinthiata* (10), *pimpinellata* (10).  
 Chrysanthemum, Wucherblume = *v. subfulvata* (10).  
 Matricaria, Kamille = *oblongata* (6).  
 Achillea, Schafgarbe = *millefoliata* (9, 10), *oblongata* (6, 9), *v. subfulvata* (10), *pimpinellata* (9); *castigata* (7, 8), *absinthiata* (9, 10), *succenturiata* (8).  
 Tanacetum, Rainfarn = *succenturiata* (8, 9), *millefoliata* (10), *absinthiata* (10), *v. subfulvata* (10).  
 Artemisia, Beifuss = *innotata* (9, 10), *succenturiata* (8, 9), *v. subfulvata* (10), *absinthiata* (8, 9, 10, 11).  
 Senecio, Kreuzkraut- *pimpinellata* (9), *absinthiata* (9, 10), *expallidata* (10), *oblongata* (6, 9), *castigata* (7, 8), *satyrata* (7, 8), *virgaureata* (8, 9).  
 Carduus, Distel = *expallidata* (10).  
 Cirsium, Kratzdistel = *satyrata* (8), *virgaureata* (8).  
 Carlina, Eberwurz = *castigata* (8).  
 Centaurea, Flockenblume = *satyrata* (7, 8).  
 Pieris, Bitterkraut, *absinthiata* (10).

(Fortsetzung folgt.)

### Kleine Mitteilungen.

Die in der Macrolepidopterenfauna Osnabrücks des Herrn B. Brake geradezu auffällige Zahl der Druckfehler beruht auf Nichteingendung von Korrekturbogen. Wir werden bemüht sein, Wiederholung auszuschliessen.

Die Geschäftsstelle.

Bezüglich der Mitteilung über die Ueberwinterung von *Leucoma salicis* des Herrn Dr. O. Meyer in No. 50 möchte ich noch mitteilen, dass ich im Herbst 1909 Rüpchen von *L. salicis* eingesponnen zwischen den Blättern von *Pop. nigra* fand; wiederum sah ich dieses Frühjahr noch unausgekrochene Eierhäufchen an der Rinde. Daraus könnte man auf eine Ueberwinterung als Ei und Raupe schliessen.

Rob. Dunkelberg, Lehrer, Anklam.

### Eine neue Aberration von *Parnassius phoebus* F. var. *styriacus* Fruhstorfer.

Unter vielen heuer auf dem Reichenstein in 1900 m gefangenen Exemplaren befindet sich ein mitteldunkles ♀ obiger Form, bei welchem die beiden schwarzen Kostalflecke der Vorderflügel derart schwarz verbunden sind, dass ein länglicher 10 mm langer schwarzer Fleck entsteht. Das Tier bietet einen ganz eigenartigen Anblick, obwohl es sonst typisch ist und nur 60 mm spannt (gewöhnlich 65 mm).

Ich benenne diese Aberration mit

*ab. confluens* n.

Fritz Hoffmann, Krieglach.

INSERATE

**Vereinsnachrichten.**

**Entomologischer Verein Aachen.**

Sitzung jeden ersten Montag im Monat, abends 8<sup>1</sup>/<sub>2</sub> Uhr, im Restaurant zum „alten Präsidium“, Pontstrasse.

Gäste willkommen.

**Entomologischer Verein Basel und Umgebung.**

Sitzung jeden ersten Sonntag im Monat, nachmittags. Freie Zusammenkünfte jeden Freitag abend im Restaurant Senglet, Leonhardseck, Gerbergasse-Leonhardsberg.

Gäste stets willkommen.

**Entomologischer Verein „Orion“, Berlin.**

Gegründet 1890. Ueber 70 Mitglieder.

Vereinslokal: Restaurant Sofiensäle, Berlin C., Sofienstrasse 18.

Sitzungen jeden Freitag abends 9 Uhr.

Monatlich 4 Exkursionen zur Einführung in die Entomologie.

Eine reichhaltige Bibliothek, alle für das praktische Sammeln in Frage kommende Literatur enthaltend, steht den Mitgliedern zur Verfügung.

Gäste stets willkommen.

**Entomol. Gesellschaft „Celsia“, Berlin.**

Versammlung jeden Sonnabend nach dem 1. und 15. des Monats im Restaurant Rudolf Werner, Raupachstr. 6, 2 Minuten vom Bahnhof Jannowitzbrücke.

Gäste stets willkommen.

**Verein für Insektenkunde, Bielefeld**

(früher entomol. Verein Lepidoptera).

Jeden 1. und 3. Mittwoch im Monat Versammlung im Restaurant Modersohn, Niedernstrasse. Gäste willkommen.

**Entomologischer Verein Braunschweig.**

Jeden 1. und 3. Dienstag im Monat abends 9 Uhr Sitzung in „Dannes Hotel“. Gäste stets willkommen.

**„Aurora“, Entomolog. Verein, Breslau.**

Sitzung jeden Donnerstag 8<sup>1</sup>/<sub>2</sub> Uhr im Restaurant „Winkler“, Neue Schweidnitzerstrasse 7/8. Gäste stets willkommen.

**Verein für schlesische Insektenkunde zu Breslau.**

Sitzungen alle Freitage, abends 8<sup>1</sup>/<sub>2</sub> Uhr. Vereinslokal: Gasthaus zum „gelben Löwen“, Oderstr. 23. Gäste sind willkommen.

**Entomologen-Club Brötzingen.**

Sitzungen jeden Samstag nach dem 1. und 15. jeden Monats von 1/29 Uhr ab im Gasthaus zur Linde.

Gäste sind sehr willkommen.

**Entomologischer Verein Chemnitz.**

Gegründet 1882.

Mitgliederzusammenkunft allwöchentlich Donnerstag abends 8<sup>1</sup>/<sub>2</sub> Uhr im Restaurant „Kronprinz“, Hartmannstr. 13. Entomolog. Zeitschrift und Entomolog. Rundschau liegen aus. Gäste willkommen.

**Entomologischer Verein Coblenz**

(für Coblenz und Umgegend).

Die Versammlungen finden jeden ersten Donnerstag im Monat, abends von 8 Uhr ab im Vereinslokale, Weinrestaurant Fritz Scherer, Gördenstrasse statt. — Gäste willkommen.

**Entomologischer Verein Darmstadt.**

Sitzung jeden Freitag abend 9 Uhr Kiesstrasse 69 (Restaurant Rehberger).

**Ent. Verein „Atropos“ Dresden.**

Jeden Montag abends 9 Uhr Versammlung im Vereinslokal Neumarkt 14, „Bayerische Krone“. Gäste willkommen.

**Entomolog. Verein „Iris“ zu Dresden.**

Im Vereinslokal „Hauptrestaurant des Zoologischen Gartens“, Tiergartenstrasse 1, finden Mittwochs von 8–11 Uhr abends

**gesellige Zusammenkünfte**

statt, bei denen die dem Vereine zugegangenen literarisch-entomologischen Neuerscheinungen ausliegen. Am ersten Mittwoch jeden Monats ist Hauptversammlung, in der geschäftliche Dinge erledigt werden.

Gäste sind willkommen. *Der Vorstand.*

**Wuppertaler Entomologischer Verein Elberfeld.**

Sitzung jeden 2. und 4. Donnerstag im Monat, abends 1/29 Uhr, im Restaurant Reichshof, Elberfeld. Neustrasse 16.

Gäste stets willkommen.

**Entomologische Vereinigung Erlangen.**

Am 12. Januar 1910 hat sich obige Vereinigung gegründet. Jeden 1. und 3. Dienstag im Monat im „Fuchsen“ Vereinsabend. Gäste stets willkommen.

**Frankfurter Entomologische Gesellschaft Frankfurt a. M.**

Restaurant Stier, Scharnhorststrasse 18.

**Lepidopterolog. Verein Frankfurt a. M.**

Vereinsabend Donnerstags 9 Uhr abends im Börsenrestaurant.

**Frankfurter Entomologische Vereinigung.**

Vereinsabende alle 14 Tage am Dienstag abends 9 Uhr im Restaurant zum Hopfengarten, Scharnhorststrasse 18.

**Entomologenklub Freiburg i. B.**

Jeden Donnerstag Abend 9 Uhr Zusammenkunft im Hotel „Post“, Eisenbahnstrasse.

Gäste willkommen.

**Entomologische Vereinigung Freiburg i. B.**

Zusammenkunft jeden Dienstag 9 Uhr abends im Parkhotel. Interessenten stets eingeladen.

**Entomologischer Verein „Lepidoptera“ Gera.**

Jeden ersten Montag im Monat Versammlung im „Ratskeller“ am Markt.

Gäste immer willkommen.

NB. — Die Fauna der Grossschmetterlinge von Gera und Umgegend mit einer wissenschaftlichen Arbeit über „Psychen“ als Anhang kann durch den Verein zum Preise von M. 1.— oder im Austausch gegen gleiche von anderwärts bezogen werden.

**Entomologischer Verein Gotha.**

(Eingetr. Verein.)

Sitzung jeden Donnerstag abend 8<sup>1</sup>/<sub>2</sub> Uhr im „Bayer. Bierhaus“, Karolinenplatz 1.

Vorsitzender: W. Hesse, Bürgeraue 4. Schriftf.: Thilo Pause, Erfurterlandstr. 9.

**Entomologischer Verein Hamburg-Altona.**

Die Vereinsabende finden jeden zweiten Donnerstag im Monat im Restaurant Rätzmann, Zeughausmarkt 35/37 I, und jeden vierten Freitag im Monat im Hörsaal des Naturhistorischen Museums, abends 8<sup>1</sup>/<sub>2</sub> Uhr. Gäste sind stets willkommen!

**Entomologischer Verein Kaaden.**

Versammlung an jedem ersten Samstag des Monats um 8 Uhr abends in Barths Restaurant. Gäste herzlich willkommen.

Alle Zuschriften sind zu richten an

Karl Wintersteiner, Fachlehrer, Kaaden.

**Entomolog. Verein in Karlsbad.**

Gegründet 1887. 96 Mitglieder.

Vereinsabende jeden 1. und 3. Montag im Monat, abends 8 Uhr, im Vereinslokal Rest. zur „Goldenen Sonne“.

Gäste stets willkommen.

**Entomolog. Vereinigung Karlsruhe i. B.**

Jeden Mittwoch Zusammenkunft der Mitglieder im Restaurant „Zum Landsknecht“, Herrenstrasse, abends von 8<sup>1</sup>/<sub>2</sub> Uhr ab.

Gäste sind stets willkommen!

**Entomologischer Verein Koblenz a. Rh.**

(für Koblenz und Umgegend).

Vereinsabend jeden ersten Donnerstag im Monat, abends von 8 Uhr ab im Vereinslokal bei Fritz Scherer, Weinrestaurant, Gördenstrasse.

Interessenten stets willkommen.

**Entomologischer Verein Krefeld**

(nicht mehr Club). Gegr. 1905.

Sitzung alle 14 Tage im Rest. Sevenich, Karlsplatz- und Evertstrassen-Ecke.

Gäste willkommen.

**Entomologischer Verein „Fauna“ Leipzig.**

Sitzungen Montags 8<sup>1</sup>/<sub>2</sub> Uhr im Börsenrestaurant. Vereinsbibliothek ca. 700 Bde. 128 Mitglieder.

Im Verein werden alle Insektenordnungen gesammelt und besprochen.

**Entomologische Vereinigung Liegnitz.**

Vereinsabende jeden 2. und 4. Montag im Monat, abends 8<sup>1</sup>/<sub>2</sub> Uhr, in der Gorkauer Bierhalle. Gäste stets willkommen.

**Entomologischer Verein Limbach i. Sa.**

Gegründet 1884. 42 Mitglieder.

Sitz „Kuhns Gasthaus“ Limbach. Vereinsabende jeden 1. und 3. Montag im Monat, abends 1/29 Uhr. Gäste sind stets willkommen.

**Münchener Entomologische Gesellschaft E. V. München.**

Jeden ersten und dritten Montag des Monats Versammlungen im Hotel „Stuttgarter Hof“, Marsstrasse 2.

**Entomologischer Verein Nürnberg.**

(E. V.)

Jeden 2. und 4. Dienstag im Monat Sitzung im Restaurant Bellevue, Maxfeldstrasse 14, Haltestelle der elektr. Bahn-Linie 5.

Gäste willkommen!

**Entomologenklub Pforzheim.**

Zusammenkünfte jeden Samstag abend 1/29 Uhr im Vereinslokal „Zum Bräuhauskeller“. Gäste jederzeit willkommen!

# Karl Wahnes †.

Unerbittlich hat der Tod wiederum einen unserer Genossen hinweggenommen, den Senior unter den Pionieren der praktischen Entomologie in den Tropen, Karl Wahnes, der nahezu ein halbes Menschenalter in der indomalayischen Inselwelt tätig war.

Als er im Jahre 1886 zum erstenmale als schon älterer Mann hinauszog, ahnte er wohl nicht, dass ihm eine so lange und reiche Wirksamkeit in jenem Gebiete bescheert sein sollte und sie wäre ihm wohl auch nicht beschieden worden, wäre er nicht mit einer sehr widerstandsfähigen und eisernen Konstitution ausgerüstet gewesen.

Sein Tropenaufenthalt erlitt nur wenige kurze Unterbrechungen durch Besuche seiner Heimat; immer wieder zog es ihn mit magischer Kraft nach jener Inselwelt. Nachdem er ca. 6 Jahre in Südostborneo gesammelt, verlegte er seine Sammeltätigkeit nach Kaiser-Wilhelmsland (Neu-Guinea) und später auch nach dem Bismarck-Archipel. Hier wurden Neu-Pommern, Neu-Mecklenburg, Nupta, Bourgainville, die Schortlandinseln u. a. von ihm mehrmals und auf längere Zeit mit bestem Erfolge besucht und brachten reiche Sammelergebnisse. Schon vor länger als einem Jahrzehnt bezeichnete er sich als den ältesten Weissen in Neu-Guinea und den umliegenden Inseln. Als 73jähriger Greis unternahm er vor ungefähr 4 Jahren mit fast jugendlicher Energie seine letzte Reise. Von dieser kehrte er im Frühherbst vorigen Jahres zurück, den Keim zu einem tückischen Leiden in sich tragend, welchem er am 8. März d. J. nach schweren Schmerztagen im 77. Lebensjahre in Halle a. S. erlag.

Mit Wahnes ist ein Mann von grosser Willenskraft dahingegangen, der, gestützt auf einen ausdauernden Körper, trotz seines hohen Alters seine Pläne konsequent durchführte. Möge ihm nach einer rastlosen Wirksamkeit bis an das Ende seiner Tage die Erde leicht sein!

**C. Kalbe, Weimar.**

## Entomologische Vereinigung Plauen i. V.

Vereinsabende alle 14 Tage Dienstags in Hühns Restaurant, abends 9 Uhr.  
Gäste willkommen.

## Entomologischer Verein Ronneburg S.-A.

Vereinsitzungen finden am 2. und letzten Sonnabend jeden Monat in Zinks Lokal statt.

## Entomologischer Verein Ulm a. D.

In der am 4. d. M. stattgehabten Jahresversammlung sind in den Vorstand des Vereins die nachgenannten Herren gewählt worden:

Vorsitzender: H. Keller, Weinhof 19;  
Stellv. Vorsitzender: G. Hertz, Dr. phil., Zeitblomstrasse 29 II;  
Schriftführer: M. Büchele, Hämpergasse 18;  
Kassier: F. Maier, Platzgasse 12;  
Bibliothekar: K. Grassel, Hahnen-gasse 35.

Monatsversammlungen des Vereins finden jeden ersten Freitag eines Monats abends 8 Uhr im Restaurant „zum Goldenen Hecht“, Neutorstrasse 1 (in der Nähe des Hauptbahnhofs) und gesellige Unterhaltungen an den übrigen Freitagen ebendasselbst statt.

Gäste sind stets willkommen.

*Der Vorstand.*

## Stuttgarter Entomologen-Verein.

(Gegründet 1869.)

Sitzung jeden Donnerstag Abend im Vereinslokal „Bauhütte“, Büchsenstr. 53.  
Gäste sind willkommen.

## Entomologen-Vereinigung für Turn und Umgebung.

Die Vereinsversammlungen finden jeden 1. und 3. Samstag im Monate statt, abends 8 Uhr im Vereinslokal „Zum Niederländer“ in Turn. Gäste stets willkommen.

*Der Vorstand.*

## Entomolog. Verein „Polyxena“, Wien VII.

Neubaugürtel 24/26.

Gegründet 1905. 100 Mitglieder.

Vereinsabende jeden Dienstag 8 Uhr abds. Eigene Zeitschrift: „Mitteilungen des Ent. Ver. Polyxena.“ In jeder Vereinssitzung Vereinstausch mit reichlichen Angeboten und Nachfrage. Tauschvermittlung auch nach auswärts. — Grosse Bibliothek, deren Werke auch an auswärtige Mitglieder kostenlos verliehen werden. — Wissenschaftliche Vorträge, Diskussionen etc. etc.

Gäste stets willkommen.

## Entomologische Vereinigung „Sphinx“ in Wien XVI,

Neulerchenfelderstrasse 79, Alois Altermanns Gasthaus. Sitzung jeden Dienstag, abends von 7–9 Uhr. Gäste stets willkommen.

## Entomologische Vereinigung Zeulenroda und Umgebung.

Sitzungen alle 14 Tage (Montags) im Café Rudolf (Tuchmarkt).

Gäste stets willkommen!

## Coleopteren u. a. Insektenordn.

### Hemipteren-Preisliste

sendet umsonst und portofrei

Robert Meusel, Jánospuszta bei Szokolya Hont-megye, Ungarn.

## Coleopt. Meistgebot.

Calipogon relictus Semenovi, ost asiat. Riesenbock, die einzige überlebende Spezies einer im palaearkt. Gebiet ausgestorbenen Rasse hat in wenigen Stücken zu vergeben

Dr. A. Moltecht, Wladiwostok.

### Jeder Käfer

## 3 Pfennig!

Liste versendet gratis und franko

Robert Meusel

Jánospuszta bei Szokolya, Hont-megye, Ungarn.

## == Eier ==

von Stabheuschrecken *Dixipus morusus* und *Bazilus rosji* je 1 Dutzend 40 ♂, 10 ♀ Porto, Futter: Ampelhängpflanze *Tradescantia*, auch Brombeerblätter, gut zum ziehen, Bestellung nimmt entgegen

Naturkunde-Verein E. V.

Ferd. Rupp, Ledergasse 32 II Schwab. Gmünd.

## Wespen

speziell Ichneumoniden sucht im Tausche gegen exotische Coleopteren zu erwerben, auch unbestimmte; gegen bar gibt Centurien von Hymenopteren, Hemipteren, Dipteren und exotische Coleopteren zum Preise von M. 3.— bis M. 8.— ab

C. F. Lunge, Annaberg, Erzgeb.

## Lebende Südafrika-Käfer Brachycerus pugnans

nach Grösse M. 1.— bis 1.50.  
Porto etc. M. —.30.

Dr. Lück, Breslau XIII.

## Käfer mit 7 Beinen.

*Polyphylla fullo* ♂ mit 7 Beinen gegen Meistgebot zu vertauschen. Das 7. Bein ist neben dem linken Mittelbein herausgewachsen. Offerten an

Entomologische Vereinigung Erlangen  
per Adr.: Oskar Steidel, Fuchsenwiese 1.

## Riesen-Käfer!!

Aus Kamerun frisch eingetroffen:

*Goliathus giganteus*, pr. Qual, ♂ je nach Grösse M. 4.— bis 7.—, ♀ 3.50, *Archon centaurus* ♂ 1.— bis 2.75, *Mecynorrhina torquata* ♂ 2.— bis 5.—, gute II. Qual. 30% billiger.

Ringler, Thale, Harz  
Naturalien-Import.

# Doubletten

vom Jahre 1909 gern ab, darunter aus den Alpen etc.: *Delius*, *Mel. v. rhaetica*, *pales*, *Er. pharte*, *aello*, *Arg. aphirape*, *Lyc. optilete*, *Hesp. cacaliae*, *Zyg. transalpina*, var. *major*, *Br. notum*, *Arct. floria*, *quenselii* etc. etc.

Wenn möglich, einiges Material oder frische Falter, wenn auch gewöhnliche, als Gegengabe. Anfragen erbittet

E. Schmidl, Stuttgart, Werastrasse 139 I.

# Puppen

von *L. comitata* (gegraben) Dtz. 50 ♂, auch gegen anderes Zuchtmaterial, Eier oder Raupen abzugeben.

W. A. Hirsch

Plauen i. V., Strassbergerstrasse 23 I.

# Im Tausch

gegen Zuchtmaterial und Falter gibt ab: Eier von *C. fraxini* (und *Anth. yamamai* 4 Dutzend). Erstere gegen bar Dtzd. 20, 100 Stück. 120, letztere Dutz. 40 ♂.

Friedrich Stark, Stuttgart, Kelterstr. 35a.

# Puppen

von *Agl. nigerrima* von tief schwarzen Faltern, Dtzd. 7 M. Raupen von *G. populifolia*, Dtzd. 3,60 M.

Hensel, Gr. Oldern bei Breslau.

# Abzugeben:

Raupen von *Argynis lathonia* per Dtz. 1,20, *Agr. Orbona* 2.—, *obscura* 0,75, von *Xanthographa Occulta*, *Prasina Priangulano*, *O. nigrum*, gemischt 50 St. 1,50 M. *Sesia tipuliformis*, *empiformis*, *tabaniformis*, 1 Dtz. 1,20 M. Porto und Verpackung 30 ♂.

H. Ranguois, sen., Berlin N. 39 Sperrstrasse 17.

# Tausch!

Biete an:

*Ocellata* 20, *Euphorbiae* 12, *Pavonia* 6, *Elpenor* 4, *Ligustri* 25, *Pinastris* 4, *Levana* 100, *Anth. Perny* 12 Stück.

G. Will, Mannheim, Grosse Merzelstr. 29.

# Raupen

in Frassstück von *S. Sphecoformis* 1,50 *Myopiformis* 2, *Empiformis* 1, *Hylaciformis* 1, *Ph. Chrysis* — 80 M p. Dtz. Auch im Tausch. Porto und Verpackung 30 ♂.

E. Franke, Eisenberg, S.-A., Fabrikstr.

# 3 Dtz. A. cynthia-

Cocoons gibt ab im Tausch gegen Schwärmer-Puppen, gewöhnlicher Arten (Ligustri wünsche nicht, kann selbst noch abgeben).

Paul Löser, Ahrensfelde b. Berlin.

# Dorrit. apollinus-Puppen

à Stück —,55, 1/2 Dutz. 3.—, 1 Dutz. 5 M, schlüpfen bald.

# Freiland-Eier

*Cat. fraxini* . Dutz. 25 ♂, 100 St. 150 ♂  
" *electa* " " 30 " 100 " 200 "  
" *elocata* . " 15 " 100 " 90 "  
Porto und Verpackung für Eier 10, für Puppen 30 ♂. Voreinsendung oder Nachn.

W. A. Kalabus, Wien XIV., Hütteldorferstr. 77. I. 9.

# Puppen! Puppen!

*Papilio alexanor* M. 1.—, *Attacus atlas* 2.—, *edwardsi* 3.—, *cynthia* 0,15, *Graes. isabella* 2,80, Porto und Packung 0,30 M. Carl Zacher, Berlin SO. 36, Wienerstr. 48.

# Xera-Raupen

gut überwintert, Dtzd. 80 ♂, Porto und Packung 30 ♂ extra, auch im Tausch. Auf Konvenierendes innerhalb 8 Tage Antwort. Sicher schlüpfende Las. v. *sicula*. Puppen per St. 40 ♂

Victor Schultz, Soltau i. Hann.

# Nubeculosa-Eier

Dtzd. 25, 100 Stück 150 ♂, *antumnaria*, Dtzd. 10, 100 St. 60 ♂. Tausch erwünscht.

M. Kraft, Berlin NW. 87 Wittstockerstrasse 1.

# M. rubi-

Puppen Dtzd. 80 ♂ in einiger Zeit abzugeben. Vorrat gross. *M. pisi* Dtzd. 40 ♂, auch Tausch. Porto 20 ♂.

Diejenigen Herren, welche mir noch Bar- od. Tauschsendungen schulden, möchte ich ersuchen, sich meiner auch wieder einmal zu erinnern.

Josef Gerblinger, Wertingen (Schwaben).

# Eier

von *End. versicolora* aus erster kräftiger Inzucht abzugeben gegen besseres Zuchtmaterial, Bären bevorzugt.

Franz Weber, Sekretär, Ludwigsburg.

# Cat. pacta-Eier

Dtzd. mit Porto 1 M.; 100 St. 7 M. gibt ab auch im Tausch gegen Zuchtmaterial.

Adalbert Ebner, Lehrer Kempten K. 129 (Bayern).

# Hel. calvaria

spinnreife Raupen Dtzd. M. 1,50., Porto u. Verp. 20 ♂. Zucht sehr leicht. Futter: trockene Blätter aller Laubbölzer. Kann über hundert fein gespannte Falter davon abgeben à Paar 60 ♂, Verp. u. Porto extra. Unter 2 Paar wird nicht versandt. Gebe evtl. auch im Tausch gegen bessere Sachen ab. Konvenierendes beantworte innerhalb 8 Tagen.

Franz Heinze, Halle a. S., Forsterstr. 51.

# Raupen:

*Dend. pini* 25 Stück 50 ♂, *Arctia caja* 25 Stück 50 ♂, *Arctia aulica* 25 Stück 50 ♂, Kästchen mit Porto 30 ♂ extra, hat abzugeben

Friedrich Hoppe, Pfleger Anstalt Colditz i. Sa.

# Vertausche

gute Falter in Ia Qualität, wie: *Pap. hospiton*, *nuthulus*, *Euchl. eupheno*, *Apat. iris*, *Lim. populi*, *Daph. nerii*, *Ach. atropos*, *Chaer. alecta*, *S. pyri*, *Cat. neonympha*, *dilecta*, *optata*, *nymphaea* und viele andere gegen Briefmarken und bitte um Auswahl-sendung. Bedingung: 1/2 Senf und 1/3 Staudinger als Basis.

E. Grall, Liebenau (Böhmen).

# Art. villica-Raupen

2 Dtzd. 1 M., 100 Stück 3,75 M. *Pap. podalirius*-Puppen Dtzd. 0,80 M. *Cuc. argentea* 0,75 M. *Euchl. jacobaeae* 0,40 M. Porto und Kästchen 25 ♂, empfiehlt

H. Lütke, Breslau, Bohrauerstr. 28.

# Ornithoptera hecuba

gezogene Ia. Stücke sind wieder eingetroffen: ♂ 4, ♀ 2 M.

5 10 20 Paare  
M. 27,50 52,50 100.—

# Papilio ulyssees verd.

1 5 10 20 Stück  
M. 4.— 18,75 35.— 65.—

*Attacus atlas* ♂♂, geflogen, aber unverletzt, à 1 M.

# Mit kleinen Defekten:

*Actias isis* ♂ 2,50 bis 3 M., *Ornith. hecuba* ♂ ♀ 3 M., *Papilio androcles* 2 M., *Phylloides conspicillator* 1 M., *Ornith. hephaestus* 60 ♂, *Pap. sataspes* 30 ♂. Alles in Tüten. Vorrat gross. Unbekannt gegen Nachnahme, jedoch wird Nichtkonvenierendes zurückgenommen.

Adolf Peter, Stuttgart, Heusteigstrasse 72.

# Villica-Raupen

frisch eingetragene, spinnreif, gibt ab das Dutzend zu 1 M. inkl. Porto und Kästchen. Futter: Löwenzahn. Einige Gelege *Antiqua* zu 30 ♂. das Gelege. Ergeben eine auffallend helle Form. Porto 10 ♂.

Anton Sieber, Budapest III (Ungarn) Timar utsa 17.

# Java.

Am 4. März 1910. schreibt Herr V. P. aus Graz: *Java Centurie* erhalten und auch schon gespannt Bin ausserordentlich zufrieden, ja förmlich überrascht von der Güte der Sendung etc.

Von neuer Sendung sind noch einige Centurien in hervorragender Qualität und Zusammenstellung à 18 M. abzugeben. Jede Centurie hat einen Katalogwert von über 200 M., enthält seltene *Papilios*, *Morphiden*, *Nymphaliden*, *Euthalias*, *Delias*, *Ornithoptera*, *Kallima* und 1 Paar *Att. atlas*.

Besondere Wünsche werden bei der Zusammenstellung gerne berücksichtigt.

Emil Riemel, München, Augustenstr. 41.

# Endrom. versicolora

Eier 100 Stück franko inkl. Packung M. 1,95.—, Dutzend franko 60 ♂. Voreinsendung 1,60 M. und 25 ♂.

R. E. Schreiber, Leipzig, Königsplatz 7.

# Falter - Tausch

## I. Qualität.

Abzugeben:

2 ♂ *Act. selene*, 2 ♂ 6 ♀ *Rh. fugax*, 1 ♂ *Arct. testudinaria*, 2 ♂ *perny*, 1 ♂ *polyphemus*, 1 ♀ *S. pyri*, 3 ♀ *A. iris*, 1 D. *euphorbiae*.

Gesucht:

*A. flavia* ♂♀, *C. edusa*, *myrmedosa*, *A. illia* ♂♀, *Th. serysi* ♂♀, v. *deyrollei* ♂♀, *rumina* ♂♀, v. *medisicasta* ♂♀, *D. apollinus* ♂♀, *P. delius*, *apollinus*, *P. mesentina*, *Euchl. euphenuides* *Nept. luciller* ♀, *aceris* ♂♀, *W. l. album* ♂♀, *A. purphia* ♀, *Sat. Criseis*, *alceone* und noch viele andere Sachen.

Chr. Reimer, Landwehr, Rheinf.

# Galii-Puppen

kräftig und gesund, Dutzend 3 M.

Emil Riemel, München, Augustenstr. 41.

## Eier:

Vinula . . . . .	100 Stück	30 ♂
pavonia . . . . .	" "	80 "
ligustri . . . . .	" "	70 "
ocelata . . . . .	" "	70 "
euphorbiae . . . . .	" "	70 "
cekropia . . . . .	" "	100 "
Hyp. io . . . . .	" "	120 "
A. pernyi . . . . .	" "	120 "

Porto 10 ♂ Versand nur gegen Voreinsendung oder Nachnahme. Alles auch im Tausch gegen tadellose alte Briefmarken aller europäischen Länder, jedoch nur solche von 15 ♂ Katalogpreis aufwärts. Die Preise der Eier erhöhen sich dann um 10 ♂ pro 100 Stück. Sende nicht zuerst. Reelle Bedienung zugesichert. Bestellungen werden der Reihe nach erledigt.

Gustav Ullrich, Böhm. Kamnitz (Böhmen).

Im Voraus biete an genadelte

## Falter

von B. zonaria ♀ ♂ 20 ♂ (Freilandtiere mit variierender Zeichnung), Eigelege hiervon nach Grösse. Eier von Taen. stabilis und incerta 10 ♂ pro Dutzend. Lieferbar Anfang April.

stud. rec. nat. A. Schaedel  
Frankfurt-Heddernheim.

## Grosse Vorräte billiger Schultiere u. Schädlinge.

Eier, im 100 billiger: Poec. populi Dutz. 25, fraxini 20, elocata 10, nupta 10, sponsa 15, electa 20, pacta 100, dumi 20, yamamai 40, japonica 30, fugax 60 ♂

Puppen, im Dutz. billiger: podalirius St. 10, polyxena 10, levana 4, amphidamas 10, Sm. quercus 50, ocellata 10, tiliae 10, elpenor 10, vespertilio 30, bombyliformis 15, jacobaeae 5, versicolora 20, pyri 25, spini 25, tau 18, isabellae 300, Macr. rubi 10, casta 35, ilicifolia 35, alni 100, amethystina 30, ludifica 20, Hyp. io 40, luna 40 ♂

Auch Tausch.

C. F. Kretschmer, Bad Landeck, Schles.

## Falter

gut gespannt, für Schulzwecke geeignet, gibt sämtliche für 10 M. ab. 40 St. Van. antiopa, 6 Van. jo, 25 Van. atalanta, 4 Pap. podalirius, 6 Pap. machaon, 6 Citronen-Falter, 1 Liguster-Schwärmer, 5 Act. luna, 1 Tel. Polyphemus. Auch auf Tausch exotischer Falter oder Puppen nicht abgeneigt. Verpackung und Porto extra.

Albert Landa, Türmitz 228, Böhmen.

## Exoten.

Pap. chaon 20, helenus 20, memnon 20, agenor 20, polytes 30, agamemnon 35, evemon 25, ganesa 50, castor ♂ 30, paris 40, Heb. glaucippe 50, Thaumantis divres, prächtige Morphide 75, Amath. porthaon ♀ 700, I. besch. 300, ottomana ♂ 350, 25 exot. Tütenfalter, alle verschieden, 3,00 M. Verpackung 20 ♂, Porto bekannt. Nachnahme.

Entomologisches Kabinett  
München, Rottmannstrasse 15.

## Befruchtete Eier

von Synt. phegea und meridionalis, 50 St. 40 ♂, 100 St. 75 ♂. Leichte Zucht. Futter: Niedere Pflanzen, Salat. Unter 50 Stück gebe nicht ab. Porto 10 ♂

O. Bessiger, Leipzig-Reudnitz  
Dresdenerstrasse 82.

## Puppen

von Actias-Arten zu kaufen gesucht. Angebot pro Dutzend an

Cand. Kluge, Tübingen, Eugenstr. 27.

## Gelegenheitskauf.

Um Platz zu schaffen:  
25 verschiedene gespannte Exoten, gute Qualität, einige unbedeutend repariert, Staudingerwert M. 80.— bis 90.— für M. 5.— Verpackung 50 ♂, Porto bekannt. Nachnahme.

Entomologisches Kabinett  
München, Rottmannstrasse 15.

## Palaearkten.

Kallima inachis var. chinensis ♂ ♀ 160, Pap. protenor ♂ 60, ♀ 100, polytes 40, paris 40, sarpedon 40, Dan. septentrionis ♂ 30, ♀ 50, Ixias pyrene, Regenzeitform ♂ 35, Euploea midamus ♂ 20, Delias v. stollii 50, Eterusia tricolor 80, aedea 120, magnifica 100 ♂ in Tüten; Verp. 20 ♂, Porto bekannt. Gegen Nachnahme oder Voreinsendung.

Entomologisches Kabinett  
München, Rottmannstrasse 15.

## Key-Inseln.

Soeben kleine Ausbeute eingetroffen und in Centurien à 20 M. abzugeben.

Jede Centurie enthält 1 Paar Orn. hecuba und 1 Paar Pap. aegeus in I. Qual.; das Uebrige in 30—40 meist grösseren schönen Arten, aber unbestimmt.

Versand gegen Nachnahme.

Emil Riemel, München, Augustenstr. 41.

## Bemb. hylaeiformis (Himbeerglasschwärmer)

fast erwachsene Raupen im Frassstück, im Mai oder Juni den Schmetterling ergebend; à Dutzend 1 Mark, mit Zuchtanweisung, welche sehr einfach ist, Porto und Verpackung 25 ♂, gibt ab

Franz Schiffner in Kulm bei Teplitz (Böhmen).

## Tausch.

Habe noch circa 2500 Falter, grösstenteils gespannt, darunter viele gute und bessere Sachen, besonders viele Geometriden (alpine, auch Hyb. aurantiaria v. fumipennaria) im Tausch gegen mir fehlende Falter oder Zuchtmaterial, am liebsten Puppen, abzugeben. Von Faltern wären besonders erwünscht apollo Lokalformen und var. und bessere Parnassier, sowie Lappland-Falter. Liste auf Wunsch.

Jos. Zangl, k. k. Postoberofficial  
Innsbruck, Tirol.

## Versicolóra-Eier Freiland

Dutzend 20 ♂, gibt ab

K. Kellermann, Laubegast b. Dresden.

## Ses. spheciformis

kräft. spinnr. Raup., just eingetragen im Frassstück, Dutzend 3 M.

## Sciapt. tabaniformis

spinnreife Raup. im Frassstück, Dutzend 1.75 M. Verpackung berechne bei Ses. nicht. Porto extra. Nur Nachnahme.

J. Andorff, Hamburg 4.

## Abzugeben:

Gut befruchtete Freiland Eier. Endv. versicolora, à 25 Stück 50 ♂, sowie noch Eier von Yamamai aus Yokohama, 25 Stück 75 ♂ und Porto. Auch tauschweise.

H. Jammerath, Osnabrück.

## Mel. aurinia-

Raupen à Dutzend 50 ♂, giebt ab, auch Tausch gegen mir konvenientes Zuchtmaterial oder bessere Tagfalter.

Otto Träger, Leipzig-Reudnitz  
Josephinenstrasse 13.

## Catocalen-Eier

(sicher befruchtet): C. fraxini Dtz. 20 ♂, 100 Stück 1 M., nupta 100 Stück 40 ♂, sponsa Dtz. 20 ♂, dilecta Dtz. 80 ♂.

## Puppen:

C. artemisiae Dtz. 40 ♂, argentea 70 ♂. Porto und Verpackung: Eier 10, Puppen 20 ♂. Gegen Voreinsendung des Betrages abzugeben.

Fr. Lubbe in Eberswalde bei Berlin  
Eichwerderstrasse 65.

## A. hebe

das Dtz. M. 1.80. Porto extra.

K. Bender, Frankfurt a. M., Heiligkreuzg. 31.

## Zoologischer Garten, Cöln

kann voraussichtlich folgende sehr seltene

### Papilioniden abgeben:

Pap. abderus u. asclepias à 20 M. Gegenwärtig sind abgebar: Schmetterlinge: Hyperchiria pamina u. aurosea, das Paar 8—10 M. Puppen: Hyp. pamina und aurosea à 4 M., buddleyi M. 1.20, incarnata M. 2.25, Att. orizaba 50 ♂ und Attacus edwardsii M. 2.50, Copaxa lavendera à M. 4.50. Porto und Verpackung besonders.

## Ia. Falter:

L. populi 3 ♀ 35 ♂, 2 ♂ 25 ♂, A. iris 3 ♀ 35 ♂, 4 ♂ 25 ♂, 2 A. clytie ♀ 30 ♂, 26 io 3 ♂, 14 atalanta 3 ♂, 3 dominula 5 ♂

Gute Ia. Qualität:

L. populi 7 ♀ 15 ♂, 2 ♂ 10 ♂

Preise per Stück.

Raupen von dominula Dtz. 25 ♂; Porto und Packung extra. Auch Tausch gegen hebe, villica etc.

Rudolf Michna, Lauban, Nied. Alt-Laub. 2.

## Amphyp. livida-

Raupen, halb erwachsen, im Tausch gegen Zuchtmaterial abzugeben, in bar M. 1.50 pro Dtz. Porto etc. 25 ♂.

H. Kacbel, Zabrze, O.-S., Kronprinzenstr. 51 a.

## Lemonia dumi-Raupen

noch abgebar: Dtz. M. 2.50, 1/2 Dtz. M. 1.50, Porto und Packung 30 ♂. Auch im Tausch gegen mir Passendes.

Walter Dietel, Eisenach, Mariental 111.

## Freiland-Eier

von Hyb. defoliaria 18 St. 10 ♂, von Bist. hispidaria Dtz. 40 ♂, Porto 10 ♂, gibt ab

Fr. Müller, Dortmund, Steinstrasse 26.

## Puppen

habe abzugeben von D. Selenitica Dtz. 70 ♂, Porto 20 ♂; auch Tausch gegen besseres Zuchtmaterial.

Emil Voigt, Oepitz-Pössneck.



## Der Universal-Anzeiger

Spezialblatt für Philatelie und  
Sammelwesen jeder Art  
(einzig. Organ dies. Art in Österr.-Ungarn)  
erscheint einmal monatlich unter Mit-  
wirkung namhafter Fachautoren und  
gelangt abwechselnd an Sammler und  
Händler von Briefmarken, Münzen,  
ferner an Entomologen, Lehrer etc.,  
insgesamt an ca.

15-20 000 Interessenten  
aller Sport- und Sammelzweige  
abwechselnd zur Versendung.

Abonnement M. 1.50 franko per Jahr  
inkl. Strassenbahn-Unfall-Versicherung  
über Kr. 1000.—

Probepubl. gratis.

Wirksamstes Insert-Organ.

Redaktion und Verlag:  
Wien II/1, Castellezgas. Nr. 22 L.



Man verlange grat. u. fr. m. reich. illustr. Preislisten  
über entom. Requisiten.— Gespannte Lepidopteren.

## Entfettungspulver

bestes und praktisches Mittel zum Reinigen  
öliger Schmetterlinge. Schachtel mit  
genauer Anweisung 40 Sch., Porto 10 Sch.,  
4 Stück 1.50 M. franco.

Franz Abel, Leipzig-Schl.

## E. Lassmann's Nachfolger

Halle a. S. Alter Markt 24.  
Fabrik und Versand von Insekten-  
kästen und Spannbrettern.  
Elektr. Kraftbetrieb. Sauberste Arbeit.  
Man verlange Preisliste.

## Insektenkästen, Schränke Spannbretter usw.

in sauberer und solider Ausführung liefert  
seit 16 Jahren zu den billigsten Preisen die  
Spezialtschlerei

Hugo Günther (G. Augustin Nachf.)  
Gotha.

Preislisten gratis!

Hunderte von Anerkennungen!  
Prämiert Schwabach 1905.

## Insektenpräparation.

Wer übernimmt die sorgfältige Präpa-  
ration von ungenadelten Coleopteren und  
Lepidopteren und zu welchen Bedingungen.  
Offerten an

M. Ruhl, Zürich V, Fehrenstrasse 12.

## Wer?

kann mir die jetzige Adresse in Nordamerika  
des Lehrers  
Sasko, früher in Arva (Ungarn)  
angeben? Bitte darum. Kosten vergütet.  
Wilhelm Niepelt, Zirlau b. Freiburg (Schles.).

## Avis

Il arrive souvent que la demande des cocons et chrysalides sans obtenir  
de réponse; cela tient sans doute que mes correspondants ne connaissent  
pas la langue française ou qu'ils craignent pour le payement.

D'une façon formelle, tous les envois faits à

Mr. Charles Bureau à Arras (France)

seront toujours soldés dès réception, par retour du courrier.

Correspondre toujours en Français

Références au Bureau du Journal.

## Winkler & Wagner

vormals Brüder Ortner & Co.

Naturhistorisches Institut und Buchhandlung für Naturwissenschaften

Wien XVIII, Dittesgasse No. 11

(ständige Lieferanten fast sämtlicher Institute und Museen der Erde)  
empfehlen sich zur Lieferung aller entomologischen Bedarfsartikel in bisher un-  
übertroffener Güte und Zweckmässigkeit, als:

Netze, Klopfschirme, Köderlaternen, Tötungsgläser, Sammelschachteln,  
Nadeln, Spannbretter, Präpariernadeln, Raupenausblasapparate, Be-  
hälter für Zucht und Aufbewahrung. Sammlungsladen und Schränke  
aus eigener, mit neuesten Holzbearbeitungsmaschinen eingerichteter Werk-  
stätte mit elektrischem Kraftbetrieb, Mikroskope, Lupen etc. etc.

Hauptkatalog 8 mit 673 Notierungen und über 300 Abbildungen steht  
gegen Einsendung von — 80 M. = 1 Kr., die bei Be-  
stellungen im Betrage von 8 M. = 10 Kr. aufwärts  
vergütet werden, zur Verfügung.

Spezialbuchhandlung für Entomologie. — Grösstes Lager (ca. 8000 Nummern)  
von entomologischen Werken und Separatdrucken.

Bei Bedarf bitten wir Offerte zu verlangen.

Lepidopteren und Coleopteren des paläarktischen Faunengebietes in tadel-  
loser Beschaffenheit mit genauen Fundortnachweisen zu billigsten Nettopreisen.

Soeben erschienen: Dnblettenliste 4 paläarktischer Lepidopteren,  
ca. 3000 Formen enthaltend; dieselbe steht Interessenten kostenlos zur Verfügung.

Tauschangebote in Lepidopteren und Coleopteren stets willkommen und  
tauschen wir uns besonders erwünschte Arten — oft auch gewöhnliche — gerne  
ohne Abzug (andere mit 1/4 Abzug) ein.

## O Entomologista Brasileiro.

Die einzige der Entomologie gewidmete Zeitung, welche in  
Südamerika erscheint.

Alle Entomologen Europas und Nordamerikas, welche in Tauschbeziehungen  
zu den Entomologen und Insekten sammelern Brasiliens zu treten wünschen, müssen  
diese Zeitschrift abonnieren.

In Brasilien, welches mit Recht als das Insektenparadies bezeichnet wird,  
leben viele Entomologen, die den Wunsch haben, in Tauschverbindung mit ihren  
europäischen Kollegen zu treten.

Senden Sie bitte eine Postanweisung mit Frs. 10.— an M. le comte Amadeu  
A. Barbiellini, Rua Calvão Bueno n. 6, S. Paulo (Brésil). Eine Probenummer von  
32 Seiten wird franko gegen Bezahlung von 1 Frs. zugesandt.

Alle Abonnenten geniessen das Recht einer Gratisanzeige. Die Direktion der  
Zeitschrift schickt entomologisches Material aus Brasilien den Herren Spezialisten,  
die auf die Zeitschrift abonniert sind, gerne auf Wunsch zum Studium.

Herr Dr. Max Bernhauer in Grünburg (Oberösterreich) hat in einer durch  
die Zeitschrift erhaltenen Sendung von 100 Stück Staphylinidae mehr als 40 für die  
Wissenschaft neue Spezies gefunden.

Entomologen der ganzen Welt, abonniert auf die Zeitschrift

O Entomologista Brasileiro.

Von Dr. A. Seitz

# Die Gross-Schmetterlinge der Erde

wurde heute die **109.** Lieferung ausgegeben. — Soeben erschien die **60.** Lieferung des  
**I. Hauptteiles: Paläarkt. Grossschmetterlinge.**

225 Farbentafeln mit circa 10 000 Figuren in 100 Lieferungen à 1 *M.*

Ferner ist erschienen die **49.** Lieferung des

**II. Hauptteiles: Exotische Grossschmetterlinge.**

Ca. 300 Lieferungen à 1.50 *M.*

Einen glänzenden Beweis für die Tatsache, dass dieses Werk tatsächlich „das Werk des Schmetterlingsammlers“ ist, bildet die fortgesetzt über alles Erwarten bedeutende Zunahme der Abonnenten!

Wer die Schmetterlingsfauna vollständig kennen lernen will, bestelle den „Seitz“!

Text in deutscher, englischer oder französischer Sprache.

Mit Lieferung **55** wurde der **I. Band (Rhopalocera palaeartica)** des grandiosen Riesenswerkes vollendet.

Auf **89 Farbentafeln** sind **3470** paläarktische Tagfalter abgebildet. Ein umfassender Index mit ca. **5000** Namen ermöglicht das sofortige Aufsuchen jedes einzelnen Falters in Text und Tafel.

Der **Preis** für den vorliegenden **I. Band**, gebunden in 2 eleganten Halbfranzbänden mit abwaschbarer Leinwand (Dennutoid) wurde auf **58 M.** festgesetzt.

Der **Subskriptionspreis** auf den **I. Band** ist hiermit erloschen.

Fritz Lehmanns Verlag, Ges. m. b. Hftg., Stuttgart.

## Miscellanea Entomologica

Revue Entomologique Internationale XVIII année

Direction: Prof. E. Barthe.

Rue Fabre d'Eglantine, Narbonne, France.

Erscheint am 15. jeden Monats, Abonnement Fr. 6.—

Anzeigen pro Seite Fr. 10.—

Diese im Jahre 1892 gegründete Zeitschrift besitzt gegenwärtig sehr zahlreiche Abonnenten in allen Ländern, besonders in West- und Südeuropa. Sie enthält interessante Original-Arbeiten und Uebersetzungen (in französischer Sprache) über die europäisch und gallisch-rheinische Fauna, besonders über Coleopteren, Lepidopteren, Hymenopteren und Orthopteren, Neubeschreibungen, nekrologische Notizen, Bücherbesprechungen und einen Inseratenanhang, dessen Benützung sich äusserst vorteilhaft für alle Angelegenheiten in Tausch, Kauf und Verkauf erweist. Die Abonnenten haben Anrecht auf **6 Zeilen Freiinserat** in jeder Nummer und finden ausserdem Unterstützung in einer wissenschaftlichen Kommission, welche sich kostenlos mit Determinationen beschäftigt. Probe-Nummern werden auf Wunsch gratis und franko versandt.

## Allgemeine botanische Zeitschrift

für Systematik, Floristik, Pflanzengeographie etc.

Erscheint seit 1895 unter Mitwirkung einer Reihe namhafter Botaniker. Das Fachblatt bringt Abhandlungen über schwierige Pflanzengruppen, Diagnosen kritischer Arten, Formen und Bastarde, Schilderungen floristisch und pflanzengeographisch interessanter Gebiete, bot. Reiseberichte, Referate, Berichte über die Tätigkeit bot. Institute, Vereine, Tauschvereine etc. Biographien verdienter Botaniker, Personalmeldungen, Anzeigen etc. Die „Allg. bot. Zeitschrift“ erscheint pünktlich am 15. jeden Monats, geheftet und mit Umschlag versehen, ist Organ bzw. referierendes Organ v. 6 botan. Vereinen, kostet pro Quartal 1.50 Mark und wird unter Kreuzband portofrei versandt. In der „Allg. botan. Z.“ werden die Bemerkungen zu dem von A. Kneucker herausgegebenen Exsiccatenwerke „Glumaceae exsiccatae“ publiziert, das die Spelzen- gewächse der ganzen Erde umfasst und von dem bereits 46 Lieferungen erschienen sind. Als Gratisbeilage sind beigefügt die Bemerkungen zur „Flora exsiccata Rhenana“ Probeexemplare des Blattes stehen auf Wunsch gratis zur Verfügung.

Karlsruhe in Baden (Deutschland).

Der Herausgeber: A. Kneucker, Werderplatz 48.

Verlagsges. J. B. Reiff

Für Redaktion des wissenschaftl. Teiles: Prof. Dr. A. Seitz, Darmstadt, Bismarckstr. 59. Verlag des Intern. Entomolog. Vereins. Für Inserate etc.: Geschäftsstelle Fritz Lehmanns Verlag, G. m. b. H., Stuttgart. Druck der Schell'schen Buchdr., V. Kraemer, Heilbronn.

## Rotinplatten. Gesetzlich geschützt.

Vorzügliches Material zum Auslegen von Insekten-Kästen.

Vorteile:

Rotin ist aus einem Stück.  
Rotin ist staubfrei, bröckelt nicht ab.  
Rotin lässt Nadel leicht einführen.  
Rotin hält Nadel fest.  
Rotin hat sauberes, elegantes Aussehen.  
Rotin ist in jeder Grösse lieferbar.  
Rotin bietet besten Schutz gegen das Rosten der schwarzen Stahlnadeln.  
Rotin ermöglicht sehr einfaches und leichtes Anbringen in die Insektenkästen.  
Mache noch speziell darauf aufmerksam, dass meine „gesetzlich geschützte“ Rotinplatte weder hart noch mit Karton überzogen ist.

Viele Anerkennungs schreiben liegen Interessenten im Original zur Einsicht auf.

Jean Roth, Fürth i. Bayern.

## Mitteilung.

Auf dem Wege zur Druckerei scheint in vorletzter Woche ein Brief mit Inserat-Aufträgen verloren gegangen zu sein. Wir bitten alle Mitglieder, deren Inserate in den letzten 2 Nummern nicht erschienen sind, uns dieselben nochmals wiederholen zu wollen.

Die Geschäftsstelle.

## Freiland-Eier:

Cat. fraxini 25 Stück 40, sponsa 30, elocata 30, E. versicolora 40, E. autumnaria 15, je 100 Stück 3facher Preis.

Puppen: St. fagi Stück 45, Dutzend 450 ♂, ausser Verpackung und Porto.

F. Hoffmann, Winzenberg bei Koppitz.

## Actias selene-Puppen

grosse cocons, nur noch einige Dutzend à M. 9.— abzugeben.

Eier: selene 50, hybr. luna×selene 40, luna 25, mandschurica 80, pro Dutz., ab Mitte April hoffentl. fortgesetzt lieferbar. Vorbestell. ohne Geldvorausendg. erbeten. St. Tschakert, Tetschen a. E., 678 (Böhmen).

## C. hera magna Rpn.:

kann noch einige Dutzend abgeben. 2 M. à Dtz. (l. quercus vergriffen)

E. Haïke, Uelzen.

## Cuc. argentea-Puppen

Dtz. 60 ♂ nur im Tausch gegen Puppen von elpenor, porcellus, pyri, vespertilio, convolvuli oder Falter verschiedener Arten nach Uebereinkunft.

H. Hoffmann, Willibald, Alexisstr. 6 II.

## Gesunde Raupen

von Gastrop. Quercifolia (Kupferglucken), im Freien überwintert, 25 Stück 75 ♂, franko und Verpackung frei, nur gegen Voreinsendung in Marken oder Posteingahlung, Briefe nach hier kosten 20 ♂.

Arthur Fritzsche, Neuhausen, Schweiz.

## Eier:

O. fragariae 40, Pol. rufocincta 50, C. lutasa 40, Cat. fraxini 25, nupta 10 ♂ per Dtzd. hat abzugeben

B. Astfäller, Lehrer, Mais-Meran.

## Abzugeben

Falter: Cat. dilecta 45 (55) Dtz. 500 (620), conversa u. nymphagoga 25 (35) Dtz. 280 (380), Atropos 55, Dtz. 620 ♂. Porto und Packung extra. Gegen Meistgebot ein ungeb. „Lampert, Grossschmetterlinge“.

F. Augter, Worms, Gutenbergstrasse 17.

## V. Manuel Duchon

Entomologe, Rakonitz, Böhmen

bietet an:

## Platysamia cecropia-Puppen

1 Dutzend 1.50 M. Soeben von Chicago (U. S. A.) frisch angelangt. (Schlüpfen anfangs Mai!)

Nehme jetzt schon Bestellungen entgegen auf

## Eier

von E. versicolora à Dtz. 20 ♂, 100 Stück M. 1.25; es kommt nur sicher befruchtetes von Freilandkopula stammendes Material und in jeder gewünschten Menge zum Versand. Tausch gegen Exoten erwünscht. Mache Sendung dann nicht zuerst. Bitte Betrag nebst 10 ♂ Porto extra in Briefmarken, jedoch nicht-voreinsenden zu wollen. Reinhold Dülcke, Frankfurt a. M.-Bockenheim

Sophienstrasse 107.

## Achtung!!

200 Eier Cat. fraxini und 200 Eier von nupta sind im Tausch gegen Exoten-Tagfalter oder hiesiges Zuchtmaterial abzugeben.

O. Burgel, Berlin N., Lynarstr. 12.

## Raupen

keine Inzucht, garantiert Freilandmaterial vom Erau Sasso d'Italia der gelben Apeninformen v. C. dominula, die schwarzen v. donna u. v. domina ergebend, im Freien überwintert. Futter: Salat, Löwenzahn etc., Dtz. M. 12.— Im Tausch 4facher Preis. Puppen à 2 M. (zur Zeit vergriffen) ab Ende März lieferbar. Ia. frische Falter à M. 4.— bis M. 15.—

F. Dannehl, Rudolstadt i. Th.

Nehme auch seltene Briefmarken und Zwergobstbäume, sowie Bienen in Tausch.

## Freiland-Eier:

Had. gemmea Dtz. 50, Catoc. fraxini Dtz. 25, 100 St. M. 1.25, nupta Dtz. 10, 100 St. 60, elocata Dtz. 30, elocata Dtz. 20, Crat. dumi Dtz. 30 ♂.

G. Boidylla, Berlin, Kurfürstenstrasse 144.

Soeben eingetroffen:

## Attacus atlantis-Puppen

vom Himalaya à 2.75 M., edwardsi à 3 M.

G. Boidylla, Berlin, Kurfürstenstrasse 144.

## 100 Tagfalter von Sikkim

in feinsten Zusammenstellung und guter Qualität (ca. 50 Arten) mit schönen Papilio, Delias, Danais, Charaxes etc. in Tüten 17.50 M.; 50 Falter, ca. 30 Arten, 8 M.

G. Boidylla, Berlin, Kurfürstenstrasse 144.

## Kräftige Puppen:

Thais cerisiyi . . . . .	Dtzd. M. 6.—
Thais polyxena . . . . .	" " 1.—
Telesilla amethystina . . . . .	" " 3.—
Doritis apollinus . . . . .	" " 5.—
Pap. alexanor, gross . . . . .	à M. —.90

empfiehlt

Max Bartel, Oranienburg.

## Anther. pernyi-Eier

Dutzend 20 ♂, 100 Stück M. 1.25, sicher befruchtet.

Franz Roedler, Wiesbaden  
Langgasse 29.

Folgende

## Falter

in Ia. Qualität und tadelloser Spannung sind abzugeben:

1 machaon, 4 crataegi, 12 ♂, 7 ♀ brassicae, 2 rapae, 3 ♂ cardamines, 1 sinapis, 12 ♂, 1 ♀ rhamnii, 16 io, 15 urticae, 1 euphrosyne, 1 galathea, 1 egerides, 2 ♂ icarus, 2 malvae, 1 ligustri, 3 pinastri, 1 euphorbiae, 1 elpenor, 1 fuciformis, 1 bucephala, 1 pudibunda, 1 salicis, 1 ♂, 6 ♀ pini, 1 falcataria, 1 leporina, 1 aceris, 2 psi, 1 saucia, 1 thalassina, 1 piri, 2 aprilina, 1 pyramidea, 1 fulvago, 1 artemisiae, 2 gamma, 1 glyphica, 2 paranymphe ♂♀, 1 pastinum, 1 fuliginosa, 2 caesarea, 2 hera, 1 fausta. Ev. im Tausch, bar zu 1/3 Stgr. = 8,60 M. exl. Porto und Verpackung. Die Falter sind fast sämtliche e. l. 1909.

Victor Schultz, Soltau i. Hannover.

## Kameruner und Indier

I. Qualität zu 1/3 bis 1/2 gebe ich die in No. 46, 48, 50 offerierten Falter ab. Centurie Indier 12.50 M. 50 Stück in 40 Arten 7 M. Serie gesp. Exoten 20 M. (Wert 200 M.).

E. Herfurth, Weimar, Sedanstr. 9.

## b) Nachfrage.

## Achtung

**für Sammler u. Händler!**

Für meine wissenschaftliche Sammlung palaearktischer Macrolepidopteren suche ich stets zur Bereicherung derselben

### Zwitter, Hybriden,

### Aberrationen

### aller Gattungen

und sonstige Abnormitäten

### zu höchsten Preisen

gegen Baar zu erwerben. Eventuell stehe auch im Tausch mit seltenen tadellos gespannten Arten zur Verfügung. Ansichtssendungen gegen Vergütung sämtlicher Unkosten sieht dankend entgegen

**Franz Philipps**, Fabrikant,  
Mitglied 62. **Cöln a/Rhein.**

## Gelegenheit.

Habe ein Paar Papiermachéschalen 44×54 cm (wie neu), für photograph. Vergrößerungen bestimmt, abzugeben. Im Tausch gegen besseres Zuchtmaterial oder Ia. exot. Tütenfalter, oder gegen bar. Gefl. Angebote erwartend.

A. Kitzing, Leipzig-Vo., Eisenbahnstr. 98 II.

## Für meine Spezialsammlung von Zygaeniden

(Chalcosien exkl.) ist mir Material jederzeit willkommen.

Dr. Burgel, Jena, Botan. Institut.

## Lycaeniden

der ganzen Erde, besonders Aberrationen, kauft stets

Prof. Dr. Courvoisier, Basel (Schweiz)  
Holbeinstr. 93.

## Aberrationen, Zwitter etc.

sämtlicher Familien

kaufen oder tauschen stets zu allerhöchsten Preisen: Um Ansichtssendung bitten

Dr. O. Staudinger und A. Bang-Haas  
Blasewitz-Dresden.

## Plusien

gespannt, mit genauer Fundortangabe, aus allen Faunengebieten kauft

Oscar John, Ligowskaja 59, St. Petersburg (Russland).

Zur Ergänzung meiner Spezialsammlung aller

## Papilioniden sämtlicher Faunengebiete

sind mir Offerten von Neuheiten, Varietäten und Aberrationen sowie ganzer Lokalitätslose erwünscht.

Felix Ney, Aachen, Stephanstr. 61.

## Tausch!

Zehn Dutzend Federkiele im Tausch gegen exotisches Zuchtmaterial (Eier) hat abzugeben

Franz Schiffner in Kulm bei Teplitz (Böhmen)

## Suche

gegen bar zu kaufen:

1 1/2 Dutz. kräftige Puppen v. Sm. ocellata  
1/2 Dutz. kräftige Puppen v. Att. orizaba.

A. Reichenbach, Gutach (Breisgau).

## Gesucht:

4—6 Stück erminea-Puppen (keine Inzucht) gegen bar oder Tausch.

Prof. Calmbach, Heilbronn, Schillerstr. 7.

## Suche pacta u. dumi-Eier

gegen Eier von promissa, paranympa, diversa oder gegen ♀ Puppen von pavonia und pyri einzutauschen.

Rob. Dunkelberg, Lehrer, Anklam.

## Suche im Tausche gesp. Falter

in Anzahl von machaon, virgaureae ♂, bellargus ♂, ocellata und fraxini. Kann vieles in Schultieren, sowie auch bessere Arten dafür geben.

K. Trantz, Pforzheim, Calwerstrasse 104.

## Gesucht

Poecilampa populi ab. albomarginata Heye., Poecilampapopuli ab. albescent Heye., Agrotis sincera, Ephyra punctaria ab. naevata Btlgr., Phasiane, chlathrata ab. nocturnata Fuchs, Zygaena filipendulae ab. chrysanthemi, Selia respiformis ab. meliniformis, Oletbrentes rurestrana, Conchylis phaleratana.

W. Heinitz, Chemnitz, Neefestr. 24 II.

## Verschiedenes.

### Kein Beschädigen der Sammlungen

mehr möglich, weder durch Loslösen der Naphthalinkugeln noch durch Raubinsekten bei Benützung meines neuesten Mittels



## Mortan.

Einfache Handhabung!  
Wirkung überraschend!

Karton für ca. 20 Kästen ausreichend 60 Pf.  
Porto 10 Pfg.

Franz Abel, Leipzig-Schl.

## 25 Jahre behauptet

das Graf Krüsi-Netz als bestes Modell den Markt. 4teilig, auf jeden Stock passend, 100 cm Umfang, mit Mullbeutel à 2,30 M., dto, mit Tüllbeutel à 2,60 M., bei grösserer Entnahme Vorzugspreis.

3teilige Raupenschöpfer, gleichen Modells, mit Straminsack à 2,75 M.

W. Niepelt, Zirlau b. Freiburg, Schles.

# Sammlungs-, Namen- und Fundort-Etiketten

in jeder Ausführung.

## Entomologische Spezial-Druckerei

Berlin NO. 18, Landsberger-Strasse 109

Fernruf VII, 101.

Lieferant königlicher Behörden und Museen der ganzen Erde.

## Insektenkästen

aus Erlenholz, in Nut und Feder staubdicht schliessend, unerreicht billig:

Grösse	roh	mit Auslage	mit Glas
30×40 cm	1,20 Mk.	1,70 Mk.	2,25 Mk.
40×47 "	1,50 "	2,25 "	3,— "
42×51 "	1,70 "	2,60 "	3,50 "

Die Kästen mit Glas sind vollständig gebrauchsfertig, ringsum gebeizt und mattiert; ringsum poliert nur 50 Pf. mehr. Preisliste kostenlos.

E. Gundermann, Gotha  
Leesenstrasse 13.

## Schmetterlingssammlung

3 Kästen, zu verkaufen.

W. Scheid, Coblenz, Friedrichstrasse 56.

Naturalienhandlung

von V. Frië in Prag, 1544—II  
kauft und verkauft

Naturhistorische Gegenstände aller Art.

## Gegen Meistgebot abzugeben:

C. Calwers Käferbuch. 5. Auflage, sehr gut erhalten.

E. Hofmann, Der Käfersammler.  
Rebau's Käferbüchlein.

Paul Wilhelm, Lehrer  
Siebenlehn, Amtsh. Meissen.

## Hampson, The Moths of South Afrika

zu erwerben gesucht.

Angebot erbittet

Dr. Lüick, Breslau XIII.

Nehme schon jetzt Aufträge auf nord-amerikanisches Material entgegen. Herrn, die noch Forderungen haben, bitte um Nachricht. Porto vergüte.

Dr. Unzicker, Chicago Ill. 3107  
Forest Avenue.

Der Angriff des

## Herrn Gailinger, Wien

ist völlig unberechtigt, da ich ihm gewünschte Puppen per Post zugesandt habe.

P. Kuntz, Fabrikdirector, Altberun, O.-S.

Nach genauer Darlegung des Sachverhaltes können wir die Richtigkeit dieser Erklärung durchaus bestätigen.

Die Geschäftsstelle.

## Jetzt ist es die höchste Zeit

dass Sie sich meine entomolog. Utensilien als Sammelkästen und Schränke, Spannbretter, Versandkästen etc. zulegen, um bei Beginn der Saison billig und gut zu kaufen. Vereine u. Händler erhalt. Rabatt! Preisliste!

## Harzer Holzwarenfabrik

Gustav Berlin jr., Goslar

NB. Tausche auch gegen Zuchtmaterial.

## Suche:

59 Lieferungen von „Seitz, Grossschmetterlinge“ billigst zu verkaufen.

G. Meyer, Aschersleben, Lindenstr. 3.

## Rechnung

erbitte ich von Herrn Lamb. Priller in Königfeld für die mir durch Herrn Vinzenz Lausch übermittelten Puppen. Meine Briefe an letzteren kommen unbestellbar retour.

Ernst Nippes, Solingen, Ritterstr. 20.

## !!Schmetterlingsbücher!!

Lampert, Spuler (soweit erschienen) und 10 Hefte „Seitz“, gegen 40 K., od. einzeln gegen Meistgebot abzugeben. Alles ohne Schmutzflecke und Eselsohren.

Fritz Hofbauer d. Jg.

Wien XII, Meidling, Grunbergstr. 25.

## Jeder Sammler sollte sich

meine zerlegbaren billigsten Raupenzuchtkästen von p. St. 2,50 M. (25×30 cm) an bestellen. Die Kästen sind mit Zinkeinsatz und äusserst praktisch eingerichtet. Vereine und Händler erhalten Rabatt! Preisliste!

## Harzer Holzwarenfabrik

Gustav Berlin jr., Goslar.

NB. Tausche auch gegen Zuchtmaterial.

## Institut für Entomologie und Taxidermie.

Schmetterlingsbilder in allen Preislagen offeriert in hochfeiner Ausführung.

Ferner Ausstopfen von Vögeln, Tieren jeder Art, sowie tadelloses Aufsetzen von Hirschköpfen, gute Arbeit zugesichert.

Kaufe exotische Schmetterlinge und Käfer, nur Qualität Ia., Tagfalter in Tüten sowie gespannte Morphos, Ornithopteras, Papilos u. s. w. Mustersendung erwünscht. Cassa bei Empfang. Nachnahme ausgeschlossen. Referenzen stehen zu Diensten.

Max R. Dennhardt

Entomologist und Taxidermist  
Honesdale, Pa., Nord-Amerika.

# Lepidopteren.

## a) Angebote.

### Fortwährend

habe noch palaearktische und exotische Schmetterlinge und Käfer abzugeben. In Tausch nehme mir zusagende Falter und Puppen, Dekorationswaffen, Münzen und Briefmarken.

S. Lohr, Bahnbeamter, Koblenz a. Rh.  
Rünerstrasse 52.

## Urania croesus,

der schönste Schmetterling der Erde, prächtig feurig funkelnd, Preis per Stück 8 M.

Ferner

## Prachtcenturie „Weltreise“

100 Lepidopteren, enthaltend *Urania croesus* oder *urvilliana* ♂, vielen *Papilios*, *Charaxes*, *Danaiden* und andere schöne Sachen in Tüten, für nur 35 M.

100 do. aus Assam mit *Orn. helena*, reichlich feinen *Papilios*, *Charaxes*, *Danaiden* und *Euploen*, 18 M., 50 St. 10 M.

30 *Papilio* mit *mayo*, *arcturus*, *evan*, *coon*, *paris*, *ganesha* etc. nur 25 M.

**Ornithoptera-Serie**, enthaltend: *pronomus* ♂, *aeacus* ♂, *helena* ♂ ♀ und die prächtig blaue *urvilliana* ♂ nur 35 M.

**Serie „Morpho“**, enthaltend: *godarti* ♂, *anaxibia*, *achillides* und *epistrophis* 15 M.

**Serie „Saturnidae“**, enthaltend: *Actias mimosae* ♂ ♀, *A. atlas* ♂ ♀, *Anth. frithi*, *zambesina* 16 M.

**Prachtstücke:** *Victoria regis* ♂ ♀ 130, *lydius* ♀ 40, *urvilliana* ♂ ♀ 25, *vandepolli* ♂ 6, *Morpho godarti* ♂, leicht *Ila*, 4, ♀ 5 bis 20, *Th. agrippina* (Riesen) 5-7 M.

Alles in Tüten und Ia.

## Japan und Formosa!

40 Falter (meist Palaearkten) mit *Orn. aeacus*, *Papilio xuthus*, *rhetenor*, *protenor*, feinen *Vanessen* und der schönen *Hestia clara* nur 20 M.

Carl Zacher, Berlin SO. 36, Wienerstr. 48.

*Eurhipia geyeri* (Yokohama) à 1, *Ila*. — 50, *orthostixis* sp. (Yokoh.) à 1.50 *Calpe excavata* (Yokoh.) à 1.50, *Melanargia halimede* (Korea) à —.50, per Dtzd. 5, *Argynnis laodice* (Korea) à —.40, p. Dtzd. 4, *Argynnis neriffe* (Korea) à —.90, per Dtzd. 9, 11 *Terias hecobe* (Yokoh.) 2, 17 *Terias laeta* (Yokoh.) 2 M. Porto extra. Nur gegen Voreinsendung.

Georg Kon, Cambridge, Sidney Street 54.

## Polia xanthomista.

Eier im Tausch gegen gesp. Falter od. Zuchtmaterial abzug. Nehme Vorbestellung an auf *Odont. carmelita*-Eier. Gegen bar beider Arten Dutzend 50 ♂.

Otto Stolze, Chemnitz, Oststrasse 7.

## Prächtige

*Aglia tau*, ab. *melaina* das Paar 35-40 M., ab. *nigerima* Paar 4 M., e. l. 1910, hat abzugeben

Hans Huemer, Linz a. Donau, Stockhofstr. 30.

## Call. Hera-Raupen

in Anzahl abzugeben à Dtzd. M. 1.—, Porto 25 ♂, Voreinsenden oder Nachnahme. C. Benthien, Frankfurt a. M., Gutleutstr. 164

# Formosa!

Habe eine Serie von

22 *Formosa-Geometriden* aus der Sammlung des Formosaforschers Dr. A. Moltrecht in guter Qualität für nur 15 M. inkl. Porto abzugeben. Die Serie enthält ca. 14-16 Species. Unbekanntes gegen Voreinsendung.

Georg Kon, Cambridge, Sidney Street 54.

## Puppen:

Offerierte riesige Puppen einer neuen südafrikanischen *Saturnide*, deren Name sich aus der Puppe noch nicht ermitteln liess, bis zum Bekanntwerden der Art mit M. 1.75 pro Stück dieser Art (oder Krüppel) leiste ich vollen Ersatz in bar oder anderem Material.

*Algie*: *Deilephila mauretana* à 2 M., *Smerinth. atlanticus* à 4 M., *Saturnia atlantica* à 5.50 M. Porto etc. 30 ♂.

Dr. Lück, Breslau XIII, Viktoriastr. 105.

## Lepidopt. Gegen Meistgebot.

*Argynnis penelope* Stgr. ♂ ♀ Ia. ♀ dunkel grün-grau vom Sutschau, nur 1 Paar. Grösste Seltenheit des Süd-Ussurgebietes dito ♂ Ia. *Papilio osakurae* Matsum. von Formosa Syn. *eurons formosan*. Molts, Oberth. ♂ ♀ Ia. Qual. *Formosa-Centurien* aus dem zentr. Hochgebirge mit *Papilio rhetenor annaeus* (selten), *chaon formos*, *Danais*, *Euploea*, schönen *Hestia*, *Delias* etc. M. 50.— I. Qual. in Düten. Kleiner Vorrat. Genaue Fundort-Angabe. *Argynnis penelope* war bis 1909 in 3 Stücken bekannt, vor 20 Jahren von Dürries 1 Paar im Sudschan-Gebiet erbeutet und 1908 von G. Kon 1 ♂ bei Wladivostok.

Dr. A. Moltrecht, Wladivostok.

## Imp. Zuchtmaterial Ia.

## Nordam. Catocalen - Eier

*relicta* . 1.30 2.50 *nurus* . 1.60 3.—  
*unijunga* 1.30 2.50 *paleogama* 1.30 2.50  
*piatrix* . 1.30 2.50 *inubens* var.  
*concumbens* 1.10 2.— *scililans* . 1.60 3.—

## Herzl. Spinner:

*Pol. veleda* 1.60 3.— *Hem. maja* 1.80 3.50  
1/2 Dutz., Dutz. (überall Zuchtanweisung).

## Aus Japan

*Anth. yamamai* —.40, 1.60, *Cal. japonica* —.45, 1.80, *Rod. fugax* —.80, 3.20 M.  
1 Dutz. 50 Stück.

## Puppen aus Amerika

per Stück.

*Eacl. imperialis* —.60 *Anis stygma* —.45  
*Cer. amintor* —.55 " *skinneri* 2.20  
" *undulosa* —.55 *Dolba hyleus* —.90  
*Cres. juglandis* —.55 *Dat. augussi* —.35  
*Sm. exaectatus* —.50 " *ministra* —.35  
*Sph. luscitiosa* —.80 *Amp. myron* —.50  
" *chersis* . —.80 *Phil. achemon* —.95  
" *plebejus* —.80 *Pav. miops* . —.60  
*Act. luna* —.50.

Alles andere vergriffen. Nachnahme oder Voreinsendung. Porto extra.

Julius Bümmeler, Saarbrücken III, Rosenstr. I.

## Puppen

von *Phil. cynthia* . . . . . à 10 ♂  
*Act. luna* . . . . . " 50 "   
Porto extra.

## Eier

von *Cat. paeta* 12 Stück M. 1.—, 100 St. M. 7.— vertausche ich auch gegen bessere Briefmarken.

E. Reiff, Königsberg (Pr.)  
Steindamm r. Str. 4.

# Tausch.

Habe abzugeben gespannte Falter:

Ia. *daplid.*, *sinapis*, *hyale*, *iris*, *ilia*, *clytia* 8 *populi*, 18 *polychl.*, *aurelia*, *niobe*, *galathea*, *statilinus*, *hyperantus*, *iphis*, 26 *virgaureae*, *alciphron*, *dorilis*, *phlaeas*, *sylvanus*, *argus*, *agryron*. — *pinastri*, 16 *stellatar.*, — *dromedar.*, *cuculla*, *palpina*. ab. *nigra* und *eremita*, *lanestris*, *dumi* — *persicar.* ab. *unicol.*, *sphinx*, *cannae*, 16 *typhae*, *paleacea*, *socia*, *tanaceti*, 14 *argentea* — *syringaria*. *macularia*, *candidata* — *quadra* — *Zyg. trifolii*, *loniceriae*, *meliloti* — *statice* — *conopiform*.

II. mit geringen Fehlern: wie oben und: *machaon*, *sibilla*, 16 *antiopa*, *euphros.*, *medusa*, *alcyone*, *semele* — *porcellus*, *bombylif.* — *bifida*, *vinula*, *tremula*, *dictaeoid.*, *ziczac*, *trepida*, *populi*, *rubi*, *potatoria*, *trifolii*, v. *excellens*, *versicol.* *lacertin.* — *brunnea*, *vestigialis*, *graminis*, *lateritia*, *polyodon* — ab. *fraterna*, *sparganii*, *maura*, *fucifera*, *ornitopus*, *exoleta*, *deceptoria*, *flavicorn.* — *hebe* — *fausta*, *pruni*.

Erwünscht sind mir u. A.:

*alexanor.*, *euphonoid.*, *cleopatra*, *mnemosyne*, *celtis*, *jasius*, *aceris*, *xanthom.*, *trivia*, *asteria*, *hecate*, *chrysippus*, *lachesis*, *larissa*, *syllius*, *ines*, *ceto*, *stygne*, *norna*, *arethusa*, *fatua*, *fidia*, *ida*, *dorus*, *thersamon*, *baton*, *escheri*, *admetus*, *jolas*, *nerii*, *quercus*, *pulehiella*, *flavia*, *pudiva*, *corsica*, *spini*, *ulmi*, *bu ephaloides*, *ruficollis*, *funestra*, *triquetra*, *tirrhaea*, *signifera*, *fimbriola*, *trux*, *sauci.*, *caesia irregularis*, *scoriacea*, *adulatrix*.

Brandt, Gerichtsssekretär, Seehausen (Altm.).

## Im Tausch

gegen mir Fehlendes offeriere tadellose Falter von *Par. delius* ♂, *mnemosyne* ♂ ♀, *hartmanni* ♂ ♀, *Pier. napi* ♂, g. a. *napacae* ♂ ♀, *Anth. cardamines* ♂, *turritis*, *Colias europomene* ♂, *hyale* ♂, *Arg. amathusia* ♂, *aglaja* ♂, *Mel. galathea* ♀. *Lyc. pheretes* ♂, *semiargus montana* ♀. *Hesp. calacaliae* ♂ ♀, *malvae Xerras* ♂, *Sm. ocellata* ♀. *Cer. furcula* ♂, *Er. ramicola* ♀. *End. versicolora* ♂, *Ac. selene* ♂ (ausserordentlich gross), *Sat. pavonia* ♀, *Acr. runicis* ♂ ♀, *Mam. thalassina* ♀, *Had. porphyrea* ♂ ♀, *Rhir. detersa* ♀, *Cuc. lucifuga* ♂ ♀, *Sc. libatrix* ♀, *Er. deceptoria* ♂ ♀, *fasciana* ♂ ♀, *Herm. modestalis* ♂, *Bom. fontis* ♂ ♀, *Orth. plumbaria*, *bipunctaria*, *Euc. certata*, *Lar. Xurbata*, *fluctuata*, *unidentaria*, *caesiata*, *verberata*, *sociata*, *albulata*, *hastata*, *berberata*, *Ph. petraria*, *clathrata*, *Zy. transalpina*. *Per. matronula* ♂. Die meisten Arten in Anzahl und alles tadellos gespannt.

Heinr. Sattler, München, Ländstr. 1 a IV.

## Exoten-Eier!

Sofort lieferbar!

*Anther. yamamai* Dtzd. 50 ♂ }  
*Caligula japonica* " 60 " } Eiche  
*Rhodinia fugax* " 80 " }  
*Catocala piatrix* " 250 " }  
" *vidua* " 250 " } Wallnuss  
" *palaeogama* " 300 " }  
" *innubens* " 300 " } Akazie  
" *concumbens* " 250 " } Weide  
" *amatric* " 250 " }

Nur geg. Voreinsendung od. Nachnahme.

Alois Zirps, Neutitschein (Mähren)  
Titschgasse 19.

## Epicopeidae excisa

sehr interessante Form, à Stück M. 10.— gibt ab

Carl Zacher, Berlin SO. 36, Wienerstr. 48.

## Actias maenas

gezogene Prachtstücke, gibt ab  
Karl Zacher, Berlin SO. 36. Wienerstr. 48.

## Orizaba-Puppen

abzugeben in beliebiger Anzahl im Tausch gegen anderes palaarkt. oder exotisches Zuchtmaterial oder gegen bar, p. St. 55 ♂, Dutzend M 5.80.

Franz Ritter von Scherer  
Troppau, österr. Schlesien, Landhaus.

## Ia. gesp. Dalmat.- u. Illyrier-Falter !!

Tausch gegen Pal. und Briefmarken: zaücl. sphyrus, cassandra, ap. mellic., rubidus, r. v. metra, minor, leucotera, ab. imaculata, flavescens, Manni, Rossii, diniensis, brass. catoleuca, organe vern. und aest., ab. semimaculata, belia rhipilpsi, turritis, napi impunct., sulphurea, phicomone, croceus, camilla magua, iris, populi, aceris, didyma mer., dalmatina, aurelia, phoebe, niobe orient. (trs.), gal. proclia, Arsturcica, ab. electra, ulbrichi (!) herta, dryas drymeia, meg. v. lyssa, circe, hermione, achine, pamph. marginata, v. thyrsides, philoxenus, telicanus, spini, bellargus c. Dalm. trs. ad. polonum, arion, eumedon, eleus, caeruleop. astr. ornata, cyllarus aberr., andereggi, acteon, celtis, croatica, porcellus, pyri, spartii, alpicola, tiliae ulmi, ligustri, versicolora, fugax, caecigena, tau, process., pityoc, ocn. japonica, a. lunigera, ap. dumerilii, c. frax. gaudens, optata, sponsa, fulminea, had, Repatica, funerea, car. infusca, cuc. campanulae, capucina, festucae, ni on. faccat., pygmaearia, caricaria, sodalitaria, nitidata, calabraria, decussata, graecarius, zonarius doubled, orientaria, asp. ochrearia, pennaria, a. hebe, dom. trs. bithynica, hera fulgida, vilosella, p. v. hyalina, lith. griscola, phegea permagna et aberr. carniol. aberr., ochsenheimeri. Sende nicht zuerst. Fure., electra auch genadelt. Emballage retour. Nichtconvenierendes nicht beantwortete.

Adj. Stauder, Görz via Strazig 48.

Während der Saison lieferbare

## Eier, Raupen und Puppen.

P. apollo R. kl. 50, erw. 100, Ap. crataegi R. 25, P. 40, L. sinapis E. 20, V. polychloros E. 20, R. 30, P. 50, M. cinxia R. 20, P. 40, dejone R. 100, P. 200, A. daphne R. 100, M. galathea R. 50, P. 60, S. semele R. 50, P. 75, v. cordula R. 100, P. 180, L. celtis R. 50, P. 60, L. argyrognomon R. 50, P. 60, orion E. 25, R. 50, P. 75, bellargus E. 20, cyllarus E. 40, S. populi E. 10, ocellata E. 10, D. tiliae E. 10, Sph. ligustri E. 10, D. versperilio E. 60, euphorbiae E. 15, hyppophaes E. 600, P. proserpina E. 60, D. vinula E. 10, E. ulmi E. 50, R. 125, N. ziczac E. 25, phoebe E. 65, P. palpina E. 20, O. gonostigma R. 40, M. alpicola E. 20, R. 50, P. 100, E. catax R. 100, lanestris R. 40, P. 65, S. pyrii E. 20, pavonia E. 10, A. tau E. 20, A. fimbria R. 100, comes R. 100, P. rubricosa E. 35, M. leucophaea E. 30, M. calberlai E. 100, reticulata E. 35, D. luteago E. 75, Rh. detersa R. 50, P. 75, P. sericata E. 50, L. scirpi v. montium E. 85, lythargyria R. 50, O. fragariae E. 40, crythrocephala E. 20, G. vermaria E. 35, P. calabraria E. 35, E. certata E. 35, A. prunaria E. 20, G. furvata E. 65, R. 150, obscuraria E. 35, R. 100, A. testudinaria E. 50, R. 400, E. cribrum v. punct. u. v. cand. E. 30, R. 50, P. 100, B. opacella R. 100, P. 100 ♂ pro Dutzend. Porto und Verp. extra. E. = Eier, R. = Raupen und P. = Puppen.

Arno Wagner, Waidbruck, Südtirol.

## Jetzt ist es Zeit!

Puppen zu bestellen zu Kreuzungsversuchen. Kräftige Stücke von Sat. pyri und spini 2,50., pavonia 1 M. per Dutzend. Porto und Kistchen 25—30 ♂.  
Gustav Seidel, Hohenau, Nied.-Oesterreich.

## Raupen.

Im freien überwinterte A. Caja-Raupen 3. Gen. nach 4. Häutung, wegen Aufgabe dieser Zucht in jedem Quantum, im Tausch auf andere Sachen C. K. v. Puppen und Schmetterlinge abzugeben, gegen bar Dtz. 35 ♂ Porto und Packung 15 ♂ Vorrat genügend.

Rob. Mayer  
Graslitz No. 687. Deutsch-Böhmen.

### Achtung!

## Hybriden!

Gegen Meistgebot kann ich in einigen Wochen Falter von Deil. hybr. phileuphorbia (galli ♂ × euphorbiae ♀), sauberst gespannt, abgeben. Vorrat nur klein.

Angebote in bar oder in Tausch gegen bessere Palaarkten sieht entgegen

Paul Wilhelm, Lehrer  
Siebenlehn, Amtsh. Meissen.

## Tausch.

Gegen Palaarkten oder deren Puppen habe ich sauber gespannte Falter abzugeben: 3 machaon, 12 brassicae, 8 cardamines, 3 rhamnii, 30 urticae, 5 polychoros, 12 antiopa, 12 atalanta, 10 cinxia, 6 amphidamas, 5 pinastri, 2 elpenor, 6 vinula, 10 neustria, 20 monacha (darunter atra, eremita, nigra), 3 pavonia, 12 sponsa, 25 Orrh. fragariae, 10 betularia, 10 dominula, 10 caja (2. Gen. sehr verdunkelte Stücke) u. v. a. Bar zu 1/4 nach Staudinger.

Paul Wilhelm, Lehrer  
Siebenlehn, Amtsh. Meissen.

### Sehr interessante

## Russische Schmetterlinge

Centurien Ia. Qual. (in Tüten).

100 Stück in 60 Arten nur für 8 M. (darunter: Par. apol. v. deinoeratus (Penza), Par. apol. v. Alpherakyi (Altai), Pieris bras. v. ottoris (Turkestan), ♂♀ Col. erate, ab. ♀ pallida, Van. urticae v. ex Altai, Mel. sibina, Epin. lycaon v. turanica (Turk.), Zyg. cynarae, ab. turati, Stamm. depeculata v. nazzanica, Eubolia arenac. v. flavidaria etc.) Kasse voraus oder per Nachnahme. Porto und Verpackung 2 M.

Entomologisches Kabinett

von W. Ksienschopolsky, Russland

Vollhynien (Schitomir)

Gross-Berdtitschewerstrasse 39.

## Falter! Falter!

Pap. paris (gross) 1.20, Ixias pyrene —.40, Hebom. glancippe 1.20, Thais cerisyi ♂ —.60, ♀ 1.—, Van. v. polaris c. l. —.50, charaxes eudamippus 1.40, athamas —.40, marmax 1.—, pleistonax 1.50, Apat. namouna 1.—, Melit. didyma v. caucasica ♂ 1.25, ♀ 2.50, Argyn v. fingsal ♂ —.20, ♀ —.40, hecate v. caucasica 1.—, childreni (prächtig) 1.40, Odont. carmelita e. l. —.40, Staur. fagi e. l. —.60, Jasp. celsia sup. 1.—, Arron. alni sup. 1.20, Anarta cordig. v. aethiops —.50, Iapponica 5.—, Sesia spheciformis e. l. —.25 M., alle Falter nur gute Qualität und gespannt.

G. Boidylla, Berlin, Kurfürstenstrasse 144.

## Japaner Eier und Puppen.

Anth. yamamai, Call. japonica 40, Rhod. fugax 80 ♂ per Dutzend. Puppen: Phil. cynthia, var. pryri Stück 30 ♂ Nur gegen Voreinsendung oder Nachnahme. Porto extra.

Max Rudert, Chemnitz, Mühlenstr. 47.  
Von 1. April ab Hauboldstr. 10 III.

## Raupen

von Agrotis Strigula per Dutzend M 1.—  
Weidekätzchen-Raupen p. " " 0.40

## Puppen

von Sciapteron tabaniforme p. Dtzd. M 1.80.  
Porto und Verpackung 20 ♂ Gibt ab nur gegen Nachnahme

Gustav Otte, Altona, Neueburg 33 II.

## Puppen:

A. levana 1 1/2 Dutzend zu 45 ♂ abzugeben  
A. v. Conring, München, Adalbertstr. 108 II I.

## Puppen:

D. tiliae Dutzend 100 ♂, dieselben auch im Tausch gegen besseres Zuchtmaterial oder Puppen. Porto und Packung 30 ♂

## Bergers Schmetterlingsbuch

7. Aufl., gut erhalten, für 8 M. abzugeben. Porto extra.

Paul Wuttke, Liegnitz, Georgenstrasse 3.

## Freiland-Eier

von grossen Weibchen: fraxini Dtzd. 20 ♂, 100 Stück 120 ♂, 1000 Stück 10 M., nupta 100 Stück 50 ♂, sponsa Dutzend 20 ♂, 100 Stück 120 ♂, 1000 Stück 10 M. Porto 10 ♂ extra. Nur gegen Voreinsendung abzugeben.

A. Fichtnmüller, Fürstenwalde a. Spr.  
Lindenstr. 53 a.

## Puppen

v. tremulae per Dutzend ♂, auch Tausch gegen tau, versicolora-Puppen oder dergleichen Zuchtmaterial.

Osc. Fahlberg, Plauen i. Vogtland  
Wilhelmstrasse 36.

## Oeneria v. japonica.

Eigelege hievon gibt im Tausche gegen anderes Zuchtmaterial ab.

Jos. Hippmann  
Oberlehrer in Frankenfels, Nied.-Oesterreich.

## Puppen für bar:

Eupithecia silenata Stück 25 ♂. Porto 30 ♂  
P. pavonia-Puppen vergriffen.

A. Grüssbach  
Schreiberhau, Weisbachstr. 384.

## Habe noch abzugeben:

20 Stück P. Podalirius zum Teil mit leichten Fehlern zu 80 ♂ und noch jacobaeae, gute, das Dtz. zu 25 ♂. Auch Tausch gegen gute Catocalen-Eier oder Exoten-Eier. Porto und Packung extra.

Joseph Häussler  
Wasseralfingen OA. Aalen, Würtbg.

## A. hebe

kräftige Raupen (später Puppen) abzugeben. Bevorzugt Tausch gegen bessere Papilio, Parnassen und Coliaden Ia. Qual. Eventl. bar M 2.— (2,50) inkl. Porto und Packung gegen Vorauszahlung.

Paul Ronnicke, Wien XIV, Pfeiffergasse 6.

# ENTOMOLOGISCHE ZEITSCHRIFT.

Central-Organ des  
Entomologischen

Internationalen  
Vereins.

Herausgegeben unter Mitwirkung hervorragender Entomologen und Naturforscher.

Die Entomologische Zeitschrift erscheint wöchentlich einmal. Insertionspreis pro dreigespaltene Petit-Zeile oder deren Raum 20 Pfg. — Mitglieder haben in entomologischen Angelegenheiten in jedem Vereinsjahr 100 Zeilen Inserate frei.

✎ *Schluss der Inseraten-Aannahme Mittwoch morgens 8 Uhr.* ✎

Inhalt: Vorläufiger Auszug aus dem Protokoll der ausserordentlichen Generalversammlung. — Eine grössere Sammeltour im slavischen Süden (Forts.) — Wie soll man sich die theoretischen Kenntnisse der einzelnen Schmetterlingsgruppen aneignen? (Schluss). — Resultat der Ueberwinterung meiner *Actias selene*-Puppen. — Kleine Mitteilungen. — Inserate.

## Vorläufiger Auszug aus dem Protokoll der ausserordentlichen Generalversammlung vom 20. März 1910 in Frankfurt a. M.

Der Vorsitzende eröffnet die Versammlung um 1½ Uhr 20. Es findet die Wahl des Bureaus, der Vorsitzenden, Schriftführer, Bücherrevisoren etc. statt.

Der Vorstand begrüsst die Erschienenen und gibt kurzen Bericht über seine Tätigkeit.

Die Bücher ergeben ein Defizit für das zu Ende gehende Jahr von Mk. 1008.—, die als Schuld an die G. m. b. H. „Lehmann's Verlag“ anzuerkennen sind.

Das von der Firma anwesende Aufsichtsratsmitglied der G. m. b. H. gibt die Erklärung ab, dass der Verlag die Zeitung in ihrer vom 1. April ab erweiterten Gestalt unter dem Stehenlassen des Defizits weiter zu verlegen bereit sei, zu dem der Vorsitzenden vorgelegten günstigen Voranschlag. Da dieser Voranschlag einen Reingewinn pro 1910—11 verzeichnet, so erbittet der Verlag nur spätere Deckung bei passender Gelegenheit.

Ein Antrag Friedrich-Frankfurt, das Defizit von Mk. 1008.— durch Heranziehung der Mitglieder zu einer einmaligen Zubusse von ca. 48 Pfg. aus der Welt zu schaffen, wird verworfen, da der Voranschlag die bestimmte Aussicht eröffnet, ohne jede Heranziehung der Mitglieder am Ende des Jahres die Schuld an die G. m. b. H. Lehmann's Verlag zu begleichen.

Herr R.-A. Essiger-Gotha berichtet über die neuen Statuten. Der Entwurf wird bis zum 1. April vermutlich fertig sein, soll alsbald publiziert und auf der nächstjährigen ordentlichen General-Versammlung durchberaten werden.

Unter allgemeiner Zustimmung spricht Herr Gärtner-Offenbach dem seitherigen Vorstand, sowie der Redaktion den Dank des Vereins aus, sowie den Glückwunsch zu Erreichung des gesteckten Zieles.

Nach kurzer Mittagspause wird die Verhandlung um 3 Uhr wieder aufgenommen. Die Neuwahlen werden in Anbetracht der überaus starken Beteiligung an der Wahl und der zahlreichen zu prüfenden Vollmachten, bis zum Schluss der Verhandlungen verschoben.

**Antrag 1** (betreffend Beziehungen zu andern Zeitschriften) wird mit 1023 Stimmen angenommen.

**Antrag 2** (betreffend Mitgliederverzeichnis) wird in Anbetracht der entstehenden Mehrkosten auf unbestimmte Zeit vertagt.

**Antrag 3** (betreffend Spracheinigung von Fremdwörtern) wird als beachtenswerte Anregung an die Redaktion verwiesen.

**Antrag 4** (betreffend Aufnahmen von Aufsätzen und Illustrationen über entomol. Einrichtungen.) Wie Antrag 3.

**Antrag 5** (betreffend ehrenamtliche Besetzung aller Aemter, ausser Kassier) wird mit 1028 Stimmen — darunter sämtliche Anwesende — angenommen.

**Antrag 6** (betreffend General-Versammlungen in 3jährigen Pausen) wird bis zu Erledigung der Statuten, in denen diese Frage geregelt wird, vertagt.

**Antrag 7** (betreffend vorherige Publikation der Anmeldungen neuer Mitglieder) wird nach langer Diskussion wegen Schwierigkeiten als noch nicht abstimmungsreif vertagt.

**Antrag 8** (betreffend Abhängigkeitsmachung der Vereinigung mit der „Societes Entom.“ von Kostenlosigkeit erledigt sich durch Annahme von Antrag 1, sowie durch den verlesenen Kostenvoranschlag von selbst.

**Antrag 9** (Vorlage des Statuten-Entwurfs bis Juli 1910). Herr R.-A. Essiger wird dementsprechend beauftragt und erteilt Zusage.

**Antrag 10** (Bekanntgabe der Adresse neu eintretender Mitglieder) wird mit gewissen Modifikationen für das kommende Geschäftsjahr in Aussicht genommen, insoweit nicht durch Antrag 2 und 7 erledigt.

**Antrag 11** (betreffend jeweilige Angabe der verlangten Emballage- und Porto-Höhe von den Inserenten). Als Zwang undurchführbar, soll als zeitweilige Anregung wiederholt in der Zeitung erscheinen.

**Antrag 12** (Weglassen der Vereinsnachrichten). Mit einigen Modifikationen unter lebhafter Zustimmung angenommen:

**Antrag 13** (ständige Quittungspublikationen). In dieser Form wegen Umständlichkeit abgelehnt; der Zweck des Antrags soll auf einfachere Weise erreicht werden.

**Antrag 14** (Antrag des Herrn Direktor Frhr. v. d. Goltz) ist durch Antrag 2 und 7 erledigt.

**Antrag 15** des Herrn Direktor Frhr. v. d. Goltz (betreffend Dank an den seitherigen Vorstand und Ehrenmitgliedschaft des Herrn Prof. Dr. Seitz) wird — von sämtlichen Anwesenden — einstimmig angenommen.

### Die Vorstandswahl ergibt:

Als Vorsitzender: Herrn Pol.-Komm. Walter Cuno - Frankfurt a. M. mit 720 Stimmen (255 Stimmen waren trotz der Ablehnung wieder auf Herrn Lehmann gefallen); ein Rest von ca. 50 Vollmachten ergab eine Anzahl von Ungültigkeiten; 13 Stimmen waren zersplittert.

Als Beisitzer werden gewählt:

1. Beisitzender: Herr Heinrich - -Frankfurt a. M.,

2. Beisitzender: Herr Dr. Nassauer - Frankfurt a. M., jeder mit 1027 Stimmen.

Als Schriftführer wird Herr Hermann - Frankfurt a. M. gewählt mit 1027 Stimmen.

Zum Kassierer wird Herr Rem. Block bestellt und demselben eine jährliche Entschädigung von Mk. 300.— pro anno für die Ausfüllung dieses Postens zugeteilt.

Zum Bibliothekar wird Herr Dr. phil. Nassauer - Frankfurt a. M. mit 1027 Stimmen gewählt.

Bezüglich seines Amtsantritts wird jedoch beschlossen, die definitive Erteilung des Amtes erst nach Vorlage der Statuten erfolgen zu lassen, da diese eine neue Bibliotheksordnung enthalten. Herr Dr. Nassauer wird daher zunächst mit der provisorischen Vertretung dieses Amtes betraut.

Nach früherem Brauch wird ein 10köpfiger Beirat für wissenschaftliche, geschäftliche, juristische etc. Auskünfte beibehalten; die noch in diesem Beirat, dem Aufsichtsrate stehenden Mitglieder, werden von Neuem bestätigt und die ausgetretenen ergänzt, sämtlich mit 1027 Stimmen, d. h. denen sämtlicher Anwesenden und den eingelaufenen Blancovollmachten.

Der Aufsichtsrat setzt sich demnach zusammen aus:

1. Herr Dietrich - Pforzheim
2. „ R.-A. Essiger - Gotha
3. „ F ü g e - Leipzig
4. „ G ä r t n e r - Offenbach
5. „ Heilshegger - Frankfurt a. M.
6. „ Willy Hesse - Gotha
7. „ F. Lehmann - Stuttgart
8. „ Michelstätter - Darmstadt
9. „ Prof. Spuler - Erlangen
10. „ Prof. Seitz - Darmstadt.

Nach einer Anrede an die Versammlung und den neuen Vorsitzenden legt Herr Fritz Lehmann sein Mandat nieder und den Vorstand in die Hände des Herrn Pol.-Komm. W. Cuno. Dieser dankt mit bewegten Worten. Sämtliche Gewählten, mit Ausnahme der z. Z. nicht anwesenden Herren Hermann, Hesse, Füge und Spuler erklären, die Wahl bzw. Wiederwahl anzunehmen. Darauf wird um 7 Uhr die Versammlung geschlossen.

**Der Schriftführer:**

Dr. Seitz.

**Der Vorsitzende:**

Fritz Lehmann.

Nachwort.

Die Einmütigkeit sämtlicher anwesenden Mitglieder bei der diesjährigen General-Versammlung, das Vertrauen, das aus der Ueberweisung mehrerer Hundert Blanks-Vollmachten spricht, die sachliche Diskussion, in der jede Härte fehlte, geben ein Bild, wie es ein Verein von gleicher Mitgliederzahl selten und unser Verein bei ähnlich zahlreicher persönlicher Beteiligung wohl noch nie bei einer Generalversammlung erlebt hat.

Wir müssen uns der Charwoche wegen heute auf diesen kurzen Auszug beschränken. Wir glauben aber, dass das Bild, das die Versammlung beim Fehlen jeglichen Misstrauens, jeglichen Protestes, ja jeder Beschwerde für alle Anwesenden bot, auch den Mitgliedern, die am Erscheinen verhindert waren, nicht vorenthalten werden darf und werden daher in einer der nächsten Nummern einen eingehenderen Bericht, nebst Begründungen der Abstimmungen und Anführung von Ansprachen bringen.

**Die Redaktion.**



## Eine grössere Sammeltour im slavischen Süden.

Von V. Fáborsky, Belgrad.

(Fortsetzung).

Mandeln, Pfirsiche, Mispeln blühten. Citronen und Orangen prangten an grünbelaubten Bäumen, Rosmarinen und Nachtviolen (gelb, weiss und lila) blühten im Freien und dufteten und zu meinen Füssen leckten die Meereswellen die mit hohen Euphorbien bewachsenen Felsen — kurz ein wahres Paradies! . . .

Aber obwohl die Sonne warm schien, habe ich nichts gefangen; erst am 7. 3. 09 erbeutete ich 2 P. egea (i album) am 9. 3. an blühendem Rosmarin fing ich 2 M. stellatarum und 3 ♂ egea; dann trat eine Pause bis 15. 3. ein, wo ich an dem Wege nach der Ruine des Klosters „Saint Giacomo“ 4 frisch geschlüpften Pieris v. metra erbeutete. — Am 18. 3. machte ich einen Ausflug nach der Ortschaft „Zupa“ (koa Mlinima) — 2 Stunden entfernt — und fing hier zum erstenmale im Leben 1 L. celtis ♀, sowie 1 C. edusa-♂. Am 19. 3. fing ich bei Saint Giacomo 1 ♂ C. edusa, 5 P. egea, 1 C. phlaeas ab. coeruleopunctata und 3 stellatarum. Dortselbst erbeutete ich am 22. 3. 1 A. belia ♂, 2 C. edusa, 6 P. egea und 8 M. stellatarum. Am 23. 3. fing ich 3 L. argiolus, die sich um den Epheu tummelten. . . . Unweit von Ragusa (ungefähr 1/2 Stunde Meeresfahrt) liegt die reizende Insel „Lacroma“, wo ich im Klostergarten 1 ♀ G. cleopatra erhaschte, ausser 1 ♂ L. celtis und 9 stellatarum. Insel Lokrum ist eine märchenhaft schöne Stelle Dalmatiens. Ein Ausflug nach „Tioster“ am 25. März (3 Stunden Meeresfahrt) brachte nichts neues: P. v. metra, L. celtis, C. edusa egea, argiolus.

Drei Tage später fing ich neu: 1 C. ab. helice, 2 P. megaera v. lyssa, am 29. 3. 19 Stück Pieris v. metra, 5 A. belia, 1 G. rhamni, 8 C. edusa, 3 P. egea, 14 v. P. lyssa, 5 M. stellatarum. Am 31. März gingen mir (Zupa koa Mlinima) 1 Pärchen P. ergane und 1 S. daplidice in's Netz. In der Ortschaft „Bosanka“ (Ploce) sah ich den ersten Podalirius ♂, der im wesentlichen keine Abweichungen zeigte.

Gereizt durch den Fang der G. eleopatra begab ich mich am 11. April 09 wieder nach Lokrum, wo ich ausser einem Paar G. rhamni, 2 L. argiolus, 1 A. belia, 13 Stück Gon. eleopatra (7 ♂♂) erbeutete. Am 12. 4. stellten sich L. baton, cyllarus und icarus ein. Im Lapad (Gravox) fing ich am 14. 4. 21 A. belia, am 15. (Ploce) 2 P. rapae, 2 ergane, 7 A. belia, 19 C. edusa, 4 P. v. lyssa, 2 L. cyllarus (andereggi) 1 C. alceae.

Am 17. 4. in Ombla (bei Gruz) fing ich 1 L. orion v. ornata und 3 Saturn. pyri.

Am 19. 4. ging ich wieder nach Saint Giacomo, wo ich ausser den schon genannten Tieren den ersten Pap. machaon bekam. Am 20. 4. neu: 2 ♀♀ L. astrarche und 5 Asp. ochracea, am 23. 4. neu: 1 S. daplidice, 1 L. v. lathyri, 1 L. minima; am 24. 4. 1 P. brassicae.

Im ganzen erbeutete ich 135 A. belia, 10 P. ergane, 120 C. edusa, 3 S. daplidice, 69 Par. v. lyssa, 47 L. icarus, 11 L. cyllarus, 4 P. podalirius, 70 P. rapae, 48 P. egea, 19 cleopatra.

Das kroatische Nationaltheater gastierte vom 28. April in Fiume, wohin ich mich als Chef des Dramas nun zu begeben hatte, was mir für meine entomolog. Beschäftigung sehr zu statten kam.

Schon am 29. April 09 war ich in der Ortschaft Zagalj bei Susak (Fiume). Die Ausbeute des ersten Fanges war: 1 P. machaon (klein, der Form kamtschadalus in der Zeichnung und Grösse ähnelnd), 3 Th. polyxena (2 forma meta), 5 P. rapae v. metra, 5 A. carda-

minus (1 turritis), 1 C. hyale, 2 P. c. album, 1 P. egerides, 1 T. rubi v. immaculata, 3 L. orion v. ornata, 1 cyllarus, 2 F. tages, 1 C. pamphilus.

Am 1. Mai fing ich daselbst neu: 7 P. podalirius (3 undecimlineatus), 4 P. brassicae, L. lathyri, 2 N. lucina, 4 E. argiades v. decolorata.

Am 7. 5. fing ich bei einer alten Ruine an einem Grashalm sitzend: 1 ♀ Sat. pyri, ferner 1 Ps. lunaris, 1 ♀ F. atomaria und 1 L. cyllarus (Zwergform).

Dann fiel leider ein starker Regen, der bis zu meiner Abreise dauerte.

Am 12. Mai 09 wurde ich dienstlich nach Agram gerufen, wo ich sofort den Herrn Arno Grund, Regisseur des Landestheaters, und meinen Landsmann aufsuchte und unter seiner liebenswürdigen Führung einen Ausflug nach der Ortschaft „Podsused“ machte.

Der Fang war überraschend lohnend: 1 P. podalirius, 13 P. mnemosyne (2 v. athenae), 1 Th. polyxena v. meta, 2 P. brassicae v. chariclea, 1 L. Sinapis v. croatica grund, 7 N. aceris, 1 L. camilla, 1 A. euphrosyne, 1 P. egeria, 8 M. phoebe, 2 C. phlaeas, 2 C. dorilis, 21 L. arg. v. decolorata (2 ♀♀), 4 orion v. ornata, 2 cyllarus, 4 minima, 2 C. alceae — und in der Nacht 1 Lar. picata, 1 B. selenaria, 2 S. juliaria, 3 Opist. luteolata, 5 B. repandata.

In dem Parke „Maxinia“ am 14. Mai 09 fing ich: 3 M. aurinia (1 hübsche var. mit hyalinen Flügelenden), 2 M. athalia und 1 Ph. bucephala.

Ein zweiter Ausflug nach Podsused am 15. Mai (wieder mit Herrn A. Grund) lohnte sich ebenso gut wie der erste und ergab als neu: 1 Pyr. cardam. v. speciosa, 1 L. argus v. dubia, 4 Gs. plumifera, 1 Lar. nigrofasciata.

Leider waren die Tage meines Aufenthaltes in Agram gezählt und schon der 16. Mai 09 fand mich in Karlovac (Kroatien), wo ich gleich in der 1. Nacht (unterwegs vom Bahnhofe) in den schönen Korana-Alleen 2 Not. ziczac, 1 ♂♀ Sp. menthastri, 1 D. harpagula, 2 N. chaonia, 1 S. tetratunaria an elektrischen Lampen fliegend, erbeutete.

Der Tagfang war aber keineswegs lohnend; indessen erbeutete ich bei Nacht wieder ca. 40 Stück Noctuen, die ich bis jetzt nicht präparieren bzw. bestimmen konnte.

Am 20. 5. fing ich in Dulovac (eine nahe Ortschaft von Karlovac) an den schönen Wiesen 1 P. pod. ab. undecimlineatus, 1 var. von P. napi (meta oder radiata), 5 A. selene, 4 M. cinxia, 15 A. athalia (1 var. navarina), 6 L. icarus (1 v. rufina), 1 ♂ bellargus, 1 baton, 1 N. rusula, 1 E. jacobaeae, 1 O. morio, 1 Hyl. bicolorana.

Im Zagrad (bei Karlovac) erbeutete ich am 24. Mai: 4 Ap. crataegi, 1 C. hyale, 5 A. phoebe, 1 C. thersamon, 11 L. icarus (2 ♀ coerulea), 1 D. euphorbiae, 3 Sp. menthastri (1 hübsche Variation an allen 4 Flügeln schwarz gesäumt), 56 Em. striata (darunter viele v. nigra) 1 Sat. pyri.

In der Nacht vom 25. 5. 09 neu: 1 Met. porcellus, 1 L. dictaeoides, 2 Bryophila sp., 2 D. compta, 1 Pt. palpina, 1 Gr. trigrammica, und 5 mir unbekanntes Noctuen.

(Fortsetzung folgt).

## Wie soll man sich die theoretischen Kenntnisse der einzelnen Schmetterlingsgruppen aneignen?

Von Fritz Hoffmann, Krieglach.

(Schluss).

48. Familie: Campanulaceae, Glockenblumengewächse

Jasione, Jasonsblume = satyrata (8).

Campanula, Glockenblumen = oblongata (9), scabiosata (9), denotata (8, 9, 10), impurata (8, 9), denticulata (8, 9).

49. *Familie: Ericaceae, Heidekrautgewächse*  
*Vaccinium*, Heidelbeere = *vulgata* (8), *oblongata* (9).  
*Arbutus*, Erdbeerbaum = *pumilata* (5, 9).  
*Erica* (*Calluna*), Heide = *plumbeolata* (9), *absinthiata* (10), *pumilata* (5, 6, 9), *nanata* (6, 8, 9), *callunae* (9, 10).
51. *Familie: Primulaceae, Schlüsselblumengewächse*  
*Primula*, Schlüsselblume = *denotata* (10).
52. *Familie: Globulariaceae, Kugelblumengewächse*  
*Globularia*, Kugelblume = *pumilata* (6, 9), *scabiosata* (8).
54. *Familie: Oleaceae, Oelbaumgewächse*  
*Fraxinus*, Esche = *innotata* (5, 8, 9), *exiguata* (8, 9, 10).
57. *Familie: Gentianaceae, Enziangewächse*  
*Gentiana*, Enzian = *satyrata* (8), *virgaureata* (8).
63. *Familie: Scrophulariaceae, Braunwurzgewächse*  
*Verbascum*, Königskerze = *succenturiata* (8, 9), *pumilata* (9), v. *subfulvata* (10).  
*Digitalis*, Fingerhut = *pyreneata* (7, 8), *linariata* (8).  
*Linaria*, Leinkraut = *linariata* (8, 10).  
*Euphrasia*, Augentrost = *euphrasiata* (9, 10), *innotata* (9), *scabiosata* (9), *pumilata* (5, 9), *laquearia* (9, 10, 11).  
*Rhinantus*; Klappertopf = *plumbeolata* (9), *laquearia* (9, 10, 11).  
*Melampyrum*, Wachtelweizen = *plumbeolata* (9).
64. *Familie: Labiatae, Lippenblütler*  
*Thymus*, Thymian = *distinctaria* (7, 8, 9), *satyrata* (7, 8), *semigraphata* (9, 10).  
*Origanum*, Dost = *scabiosata* (9), *absinthiata* (10).  
*Nepeta*, Katzenminze = *semigraphata* (9, 10).  
*Lamium*, Taubnessel = *cauchyata* (8).
70. *Familie: Chenopodiaceae, Gänsefussgewächse*  
*Chenopodium*, Gänsefuss = *subnotata* (8, 9, 10).  
*Atriplex*, Melde = *subnotata* (8, 9, 10).
71. *Familie: Polygonaceae, Knöterichgewächse*  
*Rumex*, Ampfer = *oblongata* (7).  
*Polygonum*; Knöterich = *satyrata* (7, 8).
72. *Familie: Thymelaeaceae, Seidelbastgewächse*  
*Thymelaea*, Kogelkopf = *pumilata* (9).
81. *Familie: Urticaceae, Nesselgewächse*  
*Urtica*, Nessel = *castigata* (8).  
*Humulus*, Hopfen = *assimilata* (5, 6).
83. *Familie: Amentaceae, Kätzchenblütige Laubhölzer*  
*Alnus*, Erle = *exiguata* (9, 10).  
*Fagus*, Buche = *irriguata* (5, 6).  
*Quercus*, Eiche = *irriguata* (5, 6), *abbreviata* (5, 6).  
*Salix*, Weide = *tenuiata* (4), *exiguata* (8, 9, 10).  
*Populus* (*tremula*) = Pappel (Zitterpappel) = *tenuiata* (4).
95. *Familie: Liliaceae, Liliengewächse*  
*Allium* (*flavum*), Lauch = *alliaria* (8, 9).  
*Veratrum*, Germer = *veratraria* (8, 9), *fenestrata* (8, 9).
96. *Familie: Juncaceae, Simsengewächse*  
*Juncus*, Simse = *satyrata* (8), *castigata* (8).
99. *Familie: Coniferae, Zapfenfrüchtler*  
*Pinus*, Kiefer = *indigata* (8).  
*Picea*, Fichte = *togata* (7, 8), *lanceata* (6), *indigata* (7, 8), *pusillata* (7, 8, 9), *abietaria* (7, 8),  
*Abies* Tanne = *togata* (7, 8), *pusillata* (7, 8, 9), *lariciata* (9).  
*Larix*, Lärche = *lanceata* (6), *pusillata* (7, 8, 9), *indigata* (7, 8), *lariciata* (8, 9).  
*Juniperus*, Wachholder = *sobrinata* (4, 5, 6), *lariciata* (8), *pusillata* (9), *helveticaria* (9, 10, 11).

Aus der vorhergehenden Aufzählung der Pflanzenfamilien kann man entnehmen, dass an Vertretern

- der Familie 47 (Compositen) 15 Arten  
 .. .. 39 (Umbelliferen) 13 Arten  
 .. .. 63 (Scrophulariaceen) 10 Arten  
 .. .. 12 (Nelkengewächse) 9 Arten  
 .. .. 99 (Coniferen) 8 Arten  
 .. .. 29, 49 (Kernobst, Heidegewächse) 7 Arten  
 .. .. 48, 64 (Glockenblumen, Lippenblütler) 6 Arten  
 .. .. 1, 18, 30: 5 Arten  
 .. .. 27, 28, 83: 4 Arten  
 .. .. 44, 95: 3 Arten  
 .. .. 2, 19, 31, 37, 43, 46, 52, 54, 57, 71, 81, 96: 2 Arten  
 .. .. 33, 36, 45, 51, 70, 72: 1 Art

leben. Die meisten Raupen beherbergt also die grosse Familie der Compositen, dann Doldenblütler u. s. w.

Hingegen erfährt man, dass die meisten Raupenarten polyphag sind, denn:

41 Raupenarten findet man nur auf 1 Pflanzenfamilie, 8 auf 2, 4 auf 3 (*absinthiala*); 1 auf 4 (*vulgata*, *virgaureata*), 2 auf 5 (*exiguata*, *pimpinellata*, *sabiosata*, *innotata*), 4 auf 7 (*oblongata*), 1 auf 8 (*castigata*), 1 auf 10 (*satyrata*) und 1 Raupenart findet man auf 11 Pflanzenfamilien.

Der grösste Allesfresser ist also *satyrata* mit 11 Pflanzenfamilien.

Monatstafeln als Behelf zum Aufsuchen der Raupen:

April (2 Arten)\*

83. Familie (*Salix caprea*). Die Kätzchen werden knapp vor dem Abfallen gesammelt, sie enthalten die kleinen madenförmigen Raupen von *tenuiata*.

99. Familie (*Juniperus*). Die darauf lebenden *sobrinata* werden geklopft.

Mai (7 Arten).

1. Familie: (*Clematis*). Die Blüten enthalten *pumilata*.

- 19. „ (*Acer camestres*) *do. inturbata*.
- 28. „ *Prunus*,
- 29. „ Kernobst,
- 30. „ Rosen,
- 37. „ *Ribes*,
- 43. „ Geissblattgewächse,
- 49. „ Heidekrautgewächse,
- 63. „ (*Euphrasia*),
- 81. „ (*Humulus*),
- 83. „ (*Fagus*, *Quercus*),
- 99. „ (*Juniperus*).

Diese Familien beherbergen: *innotata*, *pumilata*, *assimilata*, *irriguata*, *abbruviata* und *sobrinata*. Je nach dem Wuchs der Pflanzen und der Lebensweise der Raupen werden letztere geklopft, mit freiem Auge gesucht oder geschöpft (*Erica* etc.).

Juni (14 Arten).

1. Familie: (*Clematis*),

- 12. „ Nelkengewächse,
- 27. „ Schmetterlingsblütler,
- 28. „ Steinobstgewächse,
- 29. „ Kernobstgewächse,
- 30. „ Rosen,
- 37. „ *Ribes*,
- 39. „ Doldenpflanzen,
- 46. „ *Scabiosa*,
- 47. „ Compositen,

\*) Weggelassen habe ich folgende Arten: *dodoneata*, *carpophagata*, *gratiosata*, *druentiana*, *phoeniceata*, v. *mne mosynata*, *unedotata*, *scopariata*, welche meist alle nur im südlichsten Teile der Monarchie leben.

- 49. Familie: Heidekrautgewächse,
- 52. „ Globularia,
- 81. „ Humulus,
- 83. „ Fagus, Quercus,
- 99. „ Coniferen.

Diese Familien beherbergen: silenicolata, schiefereri, pumilata, oblongata, insigniata, virgaureata, assimilata, selinata, nanata, irriguata, abbreviata, lanceata, sobrinata und imundata.

Von der Suche gilt bei Juni und den folgenden Monaten das bei Monat Mai gesagte.

## Juli (22 Arten).

- 1. Familie: Hahnenfussgewächse,
- 12. „ Nelkengewächse,
- 18. „ Hartheugewächse,
- 28. „ Steinobstgewächse,
- 29. „ Kernobstgewächse,
- 39. „ Doldengewächse,
- 40. „ Geissblattgewächse,
- 44. „ Krappgewächse,
- 45. „ Baldrian,
- 46. „ Scabiosa,
- 47. „ Compositen,
- 63. „ Digitalis,
- 64. „ Thymus,
- 71. „ Knöterichgewächse,
- 99. „ Coniferen.

Diese Pflanzenfamilien beherbergen: isogrammaria, actaeata, immundata, silenicolata, venosata, silenata, scriptaria, pygmaeata, gemellata, oblongata, distinctaria, castigata, insigniata, virgaureata, satyrata, valerianata, egenaria, pyreneata, pusillata, abietaria, togata und indigata.

## August (42 Arten).

- 1. Familie: Hahnenfussgewächse,
- 2. „ Berberis,
- 12. „ Nelkengewächse,
- 18. „ Hartheugewächse,
- 19. „ Ahorn,
- 27. „ Ononis,
- 28. „ Steinobst,
- 29. „ Kernobst,
- 30. „ Rosen,
- 31. „ Epilobium,
- 33. „ Tamariske,
- 36. „ Sedum maximum,
- 37. „ Ribes,
- 39. „ Doldengewächse,
- 43. „ Viburnum,
- 44. „ Labkraut,
- 45. „ Baldrian,
- 46. „ Scabiosa,
- 47. „ Compositen,
- 48. „ Glockenblumen,
- 49. „ Heidekrautgewächse,
- 52. „ Globularia,
- 54. „ Esche,
- 57. „ Enzian,
- 63. „ Braunwurzgewächse,
- 64. „ Lippenblütler,
- 70. „ Gänsefussgewächse,
- 71. „ Polygonum,
- 81. „ Nessel,
- 83. „ Salix,
- 95. „ Liliengewächse,
- 96. „ Juncus,
- 99. „ Coniferen.

Diese Pflanzenfamilien beherbergen folgende Arten: pumilata, isogrammaria, castigata, actaeata, absinthiata,

exiguata, venosata, silenata, scriptaria, vulgata, pygmaeata, mayeri, distinctaria, satyrata, denticulata, innotata, succenturiata, extraversaria, trisignaria, scabiosata, albipunctata, virgaureata, valerianata, oblongata, egenaria, callunae, cauchyata, expallidata, denotata, impurata, nanata, pyreneata, linariata, subnotata, alliarina, veratraria, fenestrata, indigata, pusillata, abietaria, togata und lariciata.

## September (41 Arten).

- 1. Familie: Hahnenfussgewächse,
- 2. „ Berberis,
- 12. „ Tunica,
- 18. „ Hypericum,
- 19. „ Ahorn,
- 27. „ Schmetterlingsblütler,
- 28. „ Steinobst,
- 29. „ Kernobst,
- 30. „ Rosen,
- 37. „ Ribes,
- 39. „ Doldengewächse,
- 43. „ Viburnum,
- 45. „ Baldrian,
- 46. „ Scabiosa,
- 47. „ Compositen,
- 48. „ Glockenblumen,
- 49. „ Heidekrautgewächse,
- 52. „ Globularia,
- 54. „ Esche,
- 63. „ Braunwurzgewächse,
- 64. „ Lippenblütler,
- 70. „ Gänsefussgewächse,
- 72. „ Thymelaea,
- 83. „ Alnus, Salix,
- 95. „ Liliengewächse (Lauch, Germer.)
- 99. „ Coniferen.

## Unter Reisighaufen (vulgata).

Diese Pflanzenfamilien beherbergen: pumilata, castigata, actaeata, absinthiata, exigua, gemellata, scabiosata, denticulata, innotata, succenturiata, albipunctata, trisignaria, gueneata, pimpinellata, selinata, extraversaria, oblongata, callunae, valerianata, cauchyata, virgaureata, expallidata, millefoliata, v. subfulvata, satyrata, denotata, impurata, plumbeolata, nanata, euphrasiata, laquearia, distinctaria, semigraphata, subnotata, alliarina, veratraria, fenestrata, pusillata, lariciata, helveticaria und vulgata.

Am leichtesten und schnellsten erhält man die Raupen von den auffallenden, hochwüchsigen und deshalb leicht abklopfbaren Doldenpflanzen, diese und die Compositen beherbergen die grösste Artenzahl. Von einzelnen Pflanzen beherbergt die Goldrute die meisten Arten. Unter Reisighaufen ist noch vulgata zu finden.

## Oktober (17 Arten).

- 2. Familie: Berberis,
- 28. „ Prunus,
- 29. „ Kernobst,
- 37. „ Ribes,
- 39. „ Doldenblütler,
- 47. „ Compositen,
- 48. „ Glockenblumen,
- 49. „ Heidekrautgewächse,
- 51. „ Schlüsselblumen,
- 54. „ Esche,
- 63. „ Braunwurzgewächse,
- 64. „ Lippenblütler,
- 70. „ Gänsefussgewächse,
- 83. „ Alnus und Salix,
- 99. „ Juniperus.

Diese Pflanzenfamilien beherbergen: *exiguata*, *v. subfulvata*, *pimpinellata*, *selinata*, *trisignaria*, *expallidata*, *absinthiata*, *millefoliata*, *innotata*, *denotata*, *callunae*, *linariata*, *euphrasiata*, *laquearia*, *semigraphata*, *subnotata*, *helveticaria*.

November (4 Arten).

28. Familie: *Prunus* = *exiguata*,  
 47. „ *Tanacetum* = *absinthiata*,  
 63. „ *Euphrasia* und *Rhinantus* = *laquearia*,  
 99. „ *Juniperus* = *helveticaria*.

NB. Wegen der betreffenden Pflanzenart beliebe man im systematischen Pflanzenverzeichnis unter der bezüglichen Familie nachzusehen.

#### Nachwort.

Das ganze macht selbstredend keinen Anspruch auf eine wissenschaftliche Arbeit, vielmehr ist es eine Zerstreung, ein Mittel zum Zweck, sich die Kenntnis dieser schwierigen Gruppe anzueignen und soll dazu dienen, Andere anzueifern das Gleiche zu tun.

Nicht unerwähnt darf ich lassen, dass die meisten *Tephroclystien*, sowohl ♂ als auch ♀ zum Lichte kommen, so gelang es mir im Jahre 1908 16 Arten am Acetylenlicht zu erbeuten; man muss diese kleinen Falter unbedingt in ein besonderes kleines Giftglas (welches, um keine Muskelstarre zu erzeugen, schwach mit Essig- oder Schwefeläther versetzt sein muss), abfangen und sie ja nicht mit grösseren Arten, als Eulen etc. zusammentun, da sie sonst leicht Schaden leiden würden.

Sammelt man Raupen, klopft man die Falter am Tage aus Gebüsch, von Nadelholz, fängt man Licht und Köder, so kommt man bald in den Besitz aller heimischen Arten.

Klos-Stainz, ein Spezialist auf diesem Gebiete gibt an (Naturwissenschaftlicher Verein für Steiermark in Graz, 1905, pag. LXXXIV), dass sehr viele Raupen mit Schmarotzern behaftet sind, so sagt er unter Anderem: „*virgaureata* ergibt 50 Proz., *cauchyata* 30 Proz., und *expallidata* 5—15 Proz. Ausbeute.“

Das Studium der Schmarotzer, als zur Biologie gehörig, wird in ganz unverantwortlicher Weise vernachlässigt, in keinem einzigen deutschen Schmetterlingswerke, in keiner Lokalfauna ist (ausser im allgemeinen Teile) ein Wort hievon erwähnt und nirgends der Name des Parasiten genannt. Da also die biologische Kenntnis dieser Tiere eine mangelhafte ist, so darf es nicht Wunder nehmen, wenn unsere besten Hymeno- und Dipterologen das Hauptgewicht auf die trockene Systematik legen. Sie sind zumeist auf den Raupenzüchter angewiesen und an jenen ist es, hierin Wandel zu schaffen; helfen wir uns also gegenseitig, jeder ernste Hymenopteren- und Dipteren-sammler wird wohl im eigenen Interesse bereit sein, dem Schmetterlings-sammler seine am Schlusse des Sammeljahres gezogenen resp. erworbenen Parasiten zu bestimmen, wenn ihm hievon Doubletten abgelassen werden.

Diese müssen den Wirt, sowie einen Zettel mit dem Schlüpfdatum des Schmarotzers erhalten; die recht monotone Lebensweise der ersten Stände unserer Lieb-linge wird mit dem Studium des Parasitismus gewiss einen gewissen Reiz erhalten.

### Resultat der Ueberwinterung meiner *Actias selene*-Puppen.

Von Reinhold Wünsche (Neugersdorf, Sa.)

Aus den vielen Bestellungen, welche auf Eier von *Act. selene* bei mir eingingen, ersehe ich, welcher grossen Beliebtheit sich dieser schöne Indier unter den Sammlern

von Nah und Fern erfreut. Die Zucht aus dem Ei gehört auch mit unter die angenehmsten der Exotenzuchten; sie bietet nicht die geringste Schwierigkeit und ist in vier bis fünf Wochen bereits beendet.

Schwieriger jedoch scheint es mir, die Puppen vom Herbst bis zum Frühjahr in geeigneter Weise aufzubewahren, ohne dass die Falter vorzeitig schlüpfen oder vollkommen ausgebildet in der Puppe absterben.

Es wird ja mancher Leser dieser Zeilen schadenfroh über meinen Verlust lächeln, doch kann mich dies nicht abhalten, mein Missgeschick zu veröffentlichen, da ich hoffe, eine grosse Anzahl Sammler dadurch vor dem gleichen Schicksale bewahren zu können.

Die von mir im August vorigen Jahres von zwei Lieferanten bezogenen Eier schlüpften sehr gut. Die Raupen wuchsen bei Wallnussfütterung binnen fünf Wochen zu prächtigen, 10—12 cm langen Tieren heran und spannen sich Ende September in die Zweige der Futterpflanze. Nur vor der 1. Häutung gingen mir einige Räupecchen ein; später hatte ich keinen Verlust mehr zu verzeichnen.

Eine Woche nach dem Einspinnen löste ich die Cocons aus den sie umschliessenden Blättern, um sie in einem ungeheizten Zimmer bei 8—10° C. aufzubewahren. Da ich einen Falter dieser Art noch nicht besass, nahm ich Ende Oktober 6 Cocons ins warme Zimmer, um meiner Sammlung recht bald ein ♂ und ♀ einverleiben zu können. Bereits am 9. November sass der erste Falter im Zuchtkasten und am 30. desselben Monats schlüpfte der sechste.

Bei Eintritt strengerer Kälte (mitte Dezember) brachte ich den Puppenkasten in einen luftigen Keller (die Cocons hatte ich schon früher mit einer Schicht Moos leicht bedeckt) in gleichmässige Temperatur von 4—5° C., wo ich ihn bis Ende Februar d. J. liess. Nun holte ich die Puppen wieder nach Oben und stellte sie in einen Raum mit ca. 8° C., hierbei kontrollierte ich sämtliche 53 Cocons und fand, dass alle noch schwer anschlugen; alle hielt ich deshalb für lebend.

Da ich im November beim Schlüpfen der sechs *A. selene* bemerkt hatte, dass sich die Falter beim herauskriechen aus dem Cocon sehr leicht den Torax beschädigen, schnitt ich Ende März vom Cocon oben ein Stück ab. Hierbei bemerkte ich gleich beim ersten Stück, dass darin der Falter bereits ausgebildet war. Nun legte ich die Puppe vollends frei. Da dieselbe keinerlei Bewegung ausführte, öffnete ich sie, wobei ich fand, dass der Falter bereits abgestorben war. Nun fand ich noch weitere 43 Puppen in demselben Zustande, während sich die übrigen 9 Stück durch ihre Bewegungen als lebend erwiesen. Letztere brachte ich am 15. April in Zimmer-temperatur. Bis heute, den 5. Mai sind nun auch diese noch abgestorben.\*)

Es ist mir unerklärlich, wie diese Puppen auf geeignete Art zu überwintern wären, um im Frühjahr lebende Falter zu erzielen. Sollte der eine oder andere Sammler mit hier gezogenen *A. selene*-Puppen bessere Resultate erzielt haben, so wäre er vielleicht so freundlich, an dieser Stelle Näheres darüber zu veröffentlichen.

### Kleine Mitteilungen.

#### Die Spinne als Konkurrentin der Seidenraupe.

(Auszug aus Nro. 37 der Usambara-Post.)

Die Fäden der natürlichen Gewebe verschiedener afrikanischer Spinnenarten sollen der neueste Ausfuhr-

\*) Verbringen der Puppen ins Kalte, nachdem die Entwicklung der Falter bereits begonnen hat, wird fast stets verhängnisvoll.  
 Anm. d. Red.

artikel unserer Kolonien im schwarzen Erdteil werden. Frankreich ist mit dem guten Beispiel vorangegangen und hat in Antananarivo auf Madagaskar eine Gewerbeschule im Betriebe, die sich mit der planmässigen Ausbreitung einer Spinnen-Garn-Industrie befasst. Das Rohstoffmaterial ist in Menge vorhanden; die geeigneten Spinnen sind im Innern Afrikas überaus häufig; sie liefern ihr Naturprodukt so fleissig und so reichlich, dass es in einzelnen Waldungen Afrikas stellenweise unmöglich ist, die mit Spinnenfäden überzogenen Wälder zu durchqueren. Dr. Richard Kandt erzählt in seinem Werke „caput Nili“ von dem unbeschreiblichen, bewunderungswürdigen Reichtum an Spinnengarn-Rohstoff in den mittelfrikanischen Wäldern, namentlich unweit der Karawanenstrasse zwischen Tabora und dem Flusse Sindi.

Wenn auf der Pariser Weltausstellung i. J. 1900 Stoffe aus Spinnengarn, ja ein ganzes daraus gefertigtes Kostüm noch als Wunder der Industrie ausgestellt waren, so wird sich dies bald ändern und man wird nicht lange mehr von einem Kuriosum sprechen, wenn einmal unsere Aeronauten, wie dies allen voran der „König der Lüfte“ Graf Zeppelin tat, ihre Aufmerksamkeit der „Spinnenseide“ zugewendet haben. Nicht in der Bekleidungsindustrie wird das Produkt der emsigen Spinne zunächst seine Triumphe feiern, sondern auf dem modernsten Gebiet, — bei Eroberung und Beherrschung des Luftmeeres; hier treten die Vorteile der neuen Seide am deutlichsten zu Tage: bedeutende Haltbarkeit, denkbar leichtestes spezifisches Gewicht (fünffach leichter als Seide), Unempfindlichkeit gegen Witterungseinflüsse und dadurch Wegfall der gewichterhöhenden Imprägnierung, und schliesslich schlechte Brennbarkeit. Diese Eigenschaften machen die Spinnenseide zu dem längst ersehnten, idealen Ballon-Material; die Stoffhülle des Ballons kann dicker hergestellt, die Takelage kann umfangreicher und damit das Luftfahrzeug stabiler hergestellt werden. Die vorläufige Preislage von 50 Mk. pro Kilo fertiger Spinnenseide kann bei diesen Gesichtspunkten nicht zurückschrecken.

G. M.

**Warme Wintertage.** Die fast sommerliche Temperatur am 22. und 23. Dezember 1909 hat auch auf das Schmetterlingsleben seinen Einfluss ausgeübt. Gelegentlich einer Jagd am badischen Ufer des Rheines sah ich am 23. eine Vanessa c. album stolz über eine Waldblösse segeln, gleich darauf umschnurte mich eine hellgraue Eule, vermutlich Taen. gracilis, die März und Dezember verwechselte.

Frhr. v. d. Goltz.

Steyr, am 15. Februar 1910.

Auf die in Nr. 45 dieser Zeitschrift gestellte Anfrage, wie Tötungsgläser mit Cyankali am besten gefüllt werden, möchte ich die Herstellung meiner Giftgläser kurz folgendermassen skizzieren: Ich schneide von einem in das Tötungsglas gut passenden Korkstöpsel eine Scheibe von 1—2 mm Dicke, lege diese Scheibe in die Mitte eines Stückes reiner, flacher Watte von ca. dreifacher Grösse und auf die Scheibe ein Stückchen Cyankali von beiläufig halber Erbsengrösse. Die überstehenden Watteenden werden über das Cyankalium zusammengelegt und der ganze Pfropfen in das Tötungsglas derart eingeschoben, dass die mit dem Gifte belegte Fläche der Korkscheibe auf den Boden des Gefässes zu liegen kommt. Beim Einführen des Pfropfens wird natürlich das Glas mit der Bodenfläche nach aufwärts gehalten.

Ein Hauptvorteil dieser Herstellungsart liegt darin, dass sie sehr wenig Zeit beansprucht, mühelos und sehr rein ist. Es ist selbstverständlich, dass diese Art der Herstellung nur bei gleich weiten Gläsern möglich ist und daher bei den vielfach in Gebrauch stehenden sogenannten Opodeldokgläsern oder ähnlichen Fabrikaten nicht durchführbar ist.

Das Cyankalium wird vollkommen trocken eingebettet. Ein Befeuchten mit Wasser oder Essig halte ich nicht bloss für vollkommen überflüssig, sondern infolge der dadurch hervorgerufenen ausserordentlich raschen Zersetzung des Giftstoffes, der sich ohnedies als ganz besonders hygroskopisch erweist, für sehr nachteilig. Beim Einbetten des Giftes in Gips oder in ein Gemenge von feingesiebten Sägespänen und Gips habe ich die unangenehme Erfahrung gemacht, dass sich ein Grossteil des Cyankaliums bis zum vollständigen Eintrocknen der wasserhaltigen Teigmasse vollkommen zwecklos verflüchtigt. — Opfert man aber, um diesen Verlust wieder wettzumachen, ein grösseres Stück Cyankalium, so beschlägt sich in der Regel, namentlich bei Exkursionen in Sommergewittern, das Innere des Glases mit einer dicken Feuchtigkeitsschicht; bringt man nun einen Falter in ein solches Tötungsglas, so sind die Fransen, ja selbst die zartere Beschuppung der Flügel unrettbar verloren.

Die von mir für Micra verwendeten Gläser behalten fast ausnahmslos durch zwei volle Jahre und darüber ihre Wirksamkeit; die für Macra bestimmten Gläser, in welche ich ein erbsen- bis bohnergrosses Stück Cyankalium gebe, werden alljährlich vor Beginn der Sammelzeit frisch gefüllt oder wenigstens nachgefüllt.

Fachlehrer Mitterberger-Steyr, O.-Oesterreich.



## INSERATE



### Vereinsnachrichten.

#### Entomologischer Verein Aachen.

Sitzung jeden ersten Montag im Monat, abends 8 1/2 Uhr, im Restaurant zum „alten Präsidium“, Pontstrasse.  
Gäste willkommen.

#### Entomologischer Verein Basel und Umgebung.

Sitzung jeden ersten Sonntag im Monat, nachmittags. Freie Zusammenkünfte jeden Freitag abend im Restaurant Senglet, Leonhardseck, Gerbergasse-Leonhardsberg.  
Gäste stets willkommen.

#### Entomologischer Verein Braunschweig.

Jeden 1. und 3. Dienstag im Monat abends 9 Uhr Sitzung in „Dannes Hotel“. Gäste stets willkommen.

#### Entomologischer Verein „Orion“, Berlin.

Gegründet 1890. Ueber 70 Mitglieder.  
Vereinslokal: Restaurant Sofiensäle, Berlin C., Sofienstrasse 18.  
Sitzungen jeden Freitag abends 9 Uhr.  
Monatlich 4 Exkursionen zur Einführung in die Entomologie.

Eine reichhaltige Bibliothek, alle für das praktische Sammeln in Frage kommende Literatur enthaltend, steht den Mitgliedern zur Verfügung.  
Gäste stets willkommen.

#### Entomol. Gesellschaft „Celsia“, Berlin.

Versammlung jeden Sonnabend nach dem 1. und 15. des Monats im Restaurant Rudolf Werner, Raupachstr. 6, 2 Minuten vom Bahnhof Jannowitzbrücke.  
Gäste stets willkommen.

#### Verein für Insektenkunde, Bielefeld (früher entomol. Verein Lepidoptera).

Jeden 1. und 3. Mittwoch im Monat Versammlung im Restaurant Modersohn, Niedernstrasse. Gäste willkommen.

#### „Aurora“, Entomolog. Verein, Breslau.

Sitzung jeden Donnerstag 8 1/2 Uhr im Restaurant „Winkler“, Neue Schweidnitzerstrasse 7/8. Gäste stets willkommen.

#### Verein für schlesische Insektenkunde zu Breslau.

Sitzungen alle Freitage, abends 8 1/2 Uhr. Vereinslokal: Gasthaus zum „gelben Löwen“, Oderstr. 23. Gäste sind willkommen.

### Entomologen-Club Brötzingen.

Sitzungen jeden Samstag nach dem 1. und 15. jeden Monats von 1/29 Uhr ab im Gasthaus zur Linde.

Gäste sind sehr willkommen.

### Entomologischer Verein Chemnitz.

Gegründet 1882.

Mitgliederzusammenkunft allwöchentlich Donnerstag abends 8 1/2 Uhr im Restaurant „Kronprinz“, Hartmannstr. 13. Entomolog. Zeitschrift und Entomolog. Rundschau liegen aus. Gäste willkommen.

### Entomologischer Verein Coblenz

(für Coblenz und Umgegend).

Die Versammlungen finden jeden ersten Donnerstag im Monat, abends von 8 Uhr ab im Vereinslokale, Weinrestaurant Fritz Scherer, Gördenstrasse statt. — Gäste willkommen.

### Entomologischer Verein Darmstadt.

Sitzung jeden Freitag abend 9 Uhr Kiesstrasse 69 (Restaurant Rehberger).

### Ent. Verein „Atropos“ Dresden.

Jeden Montag abends 9 Uhr Versammlung im Vereinslokal Neumarkt 14, „Bayerische Krone“. Gäste willkommen.

### Entomolog. Verein „Iris“ zu Dresden.

Im Vereinslokal „Hauptrestaurant des Zoologischen Gartens“, Tiergartenstrasse 1, finden Mittwochs von 8—11 Uhr abends

#### gesellige Zusammenkünfte

statt, bei denen die dem Vereine zugegangenen literarisch-entomologischen Neuerscheinungen ausliegen. Am ersten Mittwoch jeden Monats ist Hauptversammlung, in der geschäftliche Dinge erledigt werden.

Gäste sind willkommen. *Der Vorstand.*

### Wuppertaler Entomologischer Verein Elberfeld.

Sitzung jeden 2. und 4. Donnerstag im Monat, abends 1/29 Uhr, im Restaurant Reichshof, Elberfeld, Neustrasse 16.

Gäste stets willkommen.

### Entomologische Vereinigung Erlangen.

Am 12. Januar 1910 hat sich obige Vereinigung gegründet. Jeden 1. und 3. Dienstag im Monat im „Fuchs“ Vereinsabend. Gäste stets willkommen.

### Frankfurter Entomologische Gesellschaft Frankfurt a. M.

Restaurant Stier, Scharnhorststrasse 18.

### Lepidopterolog. Verein Frankfurt a. M.

Vereinsabend Donnerstags 9 Uhr abends im Börsenrestaurant.

### Frankfurter Entomologische Vereinigung.

Vereinsabende alle 14 Tage am Dienstag abends 9 Uhr im Restaurant zum Hopfengarten, Scharnhorststrasse 18.

### Entomologenklub Freiburg i. B.

Jeden Donnerstag Abend 9 Uhr Zusammenkunft im Hotel „Post“, Eisenbahnstrasse. Gäste willkommen.

### Entomologische Vereinigung Freiburg i. B.

Zusammenkunft jeden Dienstag 9 Uhr abends im Parkhotel. Interessenten stets eingeladen.

### Entomologischer Verein „Lepidoptera“ Gera.

Jeden ersten Montag im Monat Versammlung im „Ratskeller“ am Markt.

Gäste immer willkommen.

NB. — Die *Fauna der Grossschmetterlinge von Gera und Umgegend* mit einer wissenschaftlichen Arbeit über „Psychen“ als Anhang kann durch den Verein zum Preise von *M.* 1.— oder im Austausch gegen gleiche von anderwärts bezogen werden.

### Entomologischer Verein Gotha.

(Eingetr. Verein.)

Sitzung jeden Donnerstag abend 8 1/2 Uhr im „Bayer. Bierhaus“, Karolinenplatz 1.

Vorsitzender: W. Hesse, Bürgeraue 4.

Schriftf.: Thilo Pause, Erfurterlandstr. 9.

### Entomologischer Verein Hamburg-Altona.

Die Vereinsabende finden jeden zweiten Donnerstag im Monat im Restaurant Rätzmann, Zeughausmarkt 35/37 I, und jeden vierten Freitag im Monat im Hörsaal des Naturhistorischen Museums, abends 8 1/2 Uhr, statt. Gäste sind stets willkommen!

### Entomologischer Verein Kaaden.

Versammlung an jedem ersten Samstag des Monats um 8 Uhr abends in Barths Restaurant. Gäste herzlich willkommen.

Alle Zuschriften sind zu richten an

Karl Wintersteiner, Fachlehrer, Kaaden.

### Entomolog. Verein in Karlsbad.

Gegründet 1887. 96 Mitglieder.

Vereinsabende jeden 1. und 3. Montag im Monat, abends 8 Uhr, im Vereinslokal Rest. zur „Goldenen Sonne“.

Gäste stets willkommen.

### Entomolog. Vereinigung Karlsruhe i. B.

Jeden Mittwoch Zusammenkunft der Mitglieder im Restaurant „Zum Landsknecht“, Herrenstrasse, abends von 8 1/2 Uhr ab.

Gäste sind stets willkommen!

### Entomologischer Verein Koblenz a. Rh.

(für Koblenz und Umgegend).

Vereinsabend jeden ersten Donnerstag im Monat, abends von 8 Uhr ab im Vereinslokal bei Fritz Scherer, Weinrestaurant, Gördenstrasse.

Interessenten stets willkommen.

### Entomologischer Verein Krefeld

(nicht mehr Club). Gegr. 1905.

Sitzung alle 14 Tage im Rest. Sevenich, Karlsplatz- und Evertstrassen-Ecke.

Gäste willkommen.

### Entomologischer Verein „Fauna“ Leipzig.

Sitzungen Montags 8 1/2 Uhr im Börsenrestaurant. Vereinsbibliothek ca. 700 Bde. 128 Mitglieder.

Im Verein werden alle Insektenordnungen gesammelt und besprochen.

### Entomologische Vereinigung Liegnitz.

Vereinsabende jeden 2. und 4. Montag im Monat, abends 8 1/2 Uhr, in der Gorkauer Bierhalle. Gäste stets willkommen.

### Entomologischer Verein Limbach i. Sa.

Gegründet 1884. 42 Mitglieder.

Sitz „Kuhns Gasthaus“ Limbach. Vereinsabende jeden 1. und 3. Montag im Monat, abends 1/29 Uhr. Gäste sind stets willkommen.

### Münchener Entomologische Gesellschaft E. V. München.

Jeden ersten und dritten Montag des Monats Versammlungen im Hotel „Stuttgarter Hof“, Marsstrasse 2.

### Entomologischer Verein Nürnberg.

(E. V.)

Jeden 2. und 4. Dienstag im Monat Sitzung im Restaurant Bellevue, Maxfeldstrasse 14, Haltestelle der elektr. Bahn-Linie 5.

Gäste willkommen!

### Entomologenklub Pforzheim.

Zusammenkünfte jeden Samstag abend 1/29 Uhr im Vereinslokal „Zum Bräuhauskeller“. Gäste jederzeit willkommen!

### Entomologische Vereinigung Plauen i. V.

Vereinsabende alle 14 Tage Dienstags in Hühns Restaurant, abends 9 Uhr.

Gäste willkommen.

### Entomologischer Verein Ronneburg S.-A.

Vereinsitzungen finden am 2. und letzten Sonnabend jeden Monat in Zinks Lokal statt.

### Entomologischer Verein Ulm a. D.

In der am 4. d. M. stattgehabten Jahresversammlung sind in den Vorstand des Vereins die nachgenannten Herren gewählt worden:

Vorsitzender: H. Keller, Weinhof 19;  
Stellv. Vorsitzender: G. Hertz, Dr. phil.,  
Zeitblomstrasse 29 II;

Schriftführer: M. Büchele, Hämpfer-

gasse 18;

Kassier: F. Maier, Platzgasse 12;

Bibliothekar: K. Grassel, Hahnen-

gasse 35.

Monatsversammlungen des Vereins finden jeden ersten Freitag eines Monats abends 8 Uhr im Restaurant „zum Goldenen Hecht“, Neutorstrasse 1 (in der Nähe des Hauptbahnhofs) und gesellige Unterhaltungen an den übrigen Freitagen ebendasselbst statt.

Gäste sind stets willkommen.

*Der Vorstand.*

### Stuttgarter Entomologen-Verein.

(Gegründet 1869.)

Sitzung jeden Donnerstag Abend im Vereinslokal „Bauhütte“, Büchsenstr. 53. Gäste sind willkommen.

### Entomologen-Vereinigung für Turn und Umgebung.

Die Vereinsversammlungen finden jeden 1. und 3. Samstag im Monate statt, abends 8 Uhr im Vereinslokal „Zum Niederländer“ in Turn. Gäste stets willkommen.

*Der Vorstand.*

### Entomolog. Verein „Polyxena“, Wien VII,

Neubaugürtel 24/26.

Gegründet 19 5. 100 Mitglieder.

Vereinsabende jeden Dienstag 8 Uhr abds. Eigene Zeitschrift: „Mitteilungen des Ent. Ver. Polyxena.“ In jeder Vereinssitzung Vereinstausch mit reichlichen Angeboten und Nachfrage. Tauschvermittlung auch nach auswärt. — Grosse Bibliothek, deren Werke auch an auswärtige Mitglieder kostenlos verliehen werden. — Wissenschaftliche Vorträge, Diskussionen etc. etc.

Gäste stets willkommen.

### Entomologische Vereinigung „Sphinx“ in Wien XVI,

Neulerchenfelderstrasse 79, Alois Altermanns Gasthaus. Sitzung jeden Dienstag, abends von 7—9 Uhr. Gäste stets willkommen.

### Entomologische Vereinigung Zeulenroda und Umgebung.

Sitzungen alle 14 Tage (Montags) im Café Rudolf (Tuchmarkt).

Gäste stets willkommen!

### Coleopteren u. a. Insektenordn.

#### Hemipteren-Preisliste

sendet umsonst und portofrei  
Robert Meusel, Jánospuszta bei Szokolya  
Hont-megye, Ungarn.

### Coleopt. Meistgebot.

Calipogon relictus Semenovi, ost asiat.  
Riesenbock, die einzige überlebende Spezies  
einer im palaearkt. Gebiet ausgestorbenen  
Rasse hat in wenigen Stücken zu vergeben  
Dr. A. Moltecht, Wladiwostok.

#### Jeder Käfer

## 3 Pfennig!

Liste versendet gratis und franko  
Robert Meusel  
Jánospuszta bei Szokolya, Hont-megye,  
Ungarn.

**Lebende Südafrika-Käfer**  
**Brachycerus puganus**  
nach Grösse M. 1.— bis 1.50.  
Porto etc. M. —.30.  
Dr. Lück, Breslau XIII.

### Stabheuschrecken

(Dix. morosus)

Eier 25 St. à 20 ♂, Larven à 35, 45, 55  
65 ♂ p. Dtz, je nach Grösse erwachs. à 75 ♂,  
je einschliesslich Porto u. Packung, gibt ab  
Oberlehrer Löffler, Heidenheim a. B.  
NB. Zucht nach meiner Methode fast  
verlustlos.

### Gebe in Tausch

palaearktische Käfer und Falter und  
nehme dafür Exoten.  
Udo Lehmann, Cöthen (Anhalt)  
Akazienstrasse 7.

### Abzugeben

gegen exotische Käfer (ungespannt) oder  
gegen bar: 23 Stück Puppen von Pap.  
Podalirius à Stück 7 ♂  
A. Knauer, Schmiedefeld (S.-M.)

### Sternocera interrupta

seltene Buprestide vom Senegal, in guter  
Qualität, bietet an pro Stück —.75 M.,  
2 Stück 1.20 M., 10 Stück 5 M., 50 Stück  
20 M., 100 Stück 35 M. Porto und Ver-  
packung 30 ♂, bei Voreinsendung. Nach-  
nahme 25 ♂ teurer.  
Nagel, Ober-Postpraktikant  
Oberkas-el, Bez. Düsseldorf.

#### Lebende

### Nashornkäfer - Larven

(Ligyons gibbosus) offeriert in grosser An-  
zahl, Stück 10 ♂. Verpackung, Porto,  
Nachnahme extra.  
R. E. Schreiber, Leipzig, Königsplatz 7.

### Lepidopteren.

#### a) Angebote.

### Attacus edwardsi-Puppen

à 3.—, Dtzd. nur 30.— M., sofort lieferbar.  
G. Boidylla, Berlin, Kurfürstenstrasse 144.

### Formosa!

Habe eine Serie von  
22 Formosa-Geometriden aus der Samm-  
lung des Formosaforschers Dr. A. Moltrecht  
in guter Qualität für nur 15 M. inkl. Porto  
abzugeben. Die Serie enthält ca. 14—16  
Species. Unbekanntes gegen Voreinsendung.  
Georg Kon, Cambridge, Sidney Street 54.

### Puppen:

Offriere riesige Puppen einer neuen süd-  
afrik. Saturnide, deren Name sich aus der  
Puppe noch nicht ermitteln liess, bis zum  
Bekanntwerden der Art mit M. 1.75 pro  
Stück. Für jedes zurückgesandte schlechte  
Stück dieser Art (oder Krüppel) leiste  
ich vollen Ersatz in bar oder anderem  
Material.  
Algier: Deilephila mauretiana à 2 M.,  
Smerinth. atlanticus à 4 M., Saturnia at-  
lantica à 5.50 M. Porto etc. 30 ♂.  
Dr. Lück, Breslau XIII, Viktoriastr. 105.

### Lepidopt. Gegen Meistgebot.

Argynnis penelope Stgr. ♂♀ Ia. ♀ dunkel,  
grün-grau vom Sutschau, nur 1 Paar. Grösste  
Seltenheit des Süd-Ussurgebietes dito ♂ IIa.  
Papilio osakurae Matsum. von Formosa  
Syn. eurons formosan. Molts, Oberth. ♂♀  
Ia. Qual. Formosa-Centurien aus dem zentr.  
Hochgebirge mit Papilio rhetenor annacus  
(selten), chaon formos, Danais, Euploea,  
schönen Hestia, Delias etc. M. 50.— I. Qual.  
in Düten. Kleiner Vorrat. Genaue Fundort-  
Angabe. Argynnis penelope war bis 1909  
in 3 Stücken bekannt, vor 20 Jahren von  
Dörries 1 Paar im Sudschan-Gebiet erbeutet  
und 1908 von G. Kon 1 ♂ bei Wladiwostok.  
Dr. A. Moltrecht, Wladiwostok.

### Eier:

O. fragariae 40, Pol. rufocincta 50, C. lutasa,  
40, Cat. fraxini 25, nupta 10 ♂ per Dtzd.  
hat abzugeben  
B. Astfäller, Lehrer, Mais-Meran.  
Eurhipia geyeri (Yokohama) à 1, IIa  
—50, orthostixis sp. (Yokoh.) à 1.50 Calpe  
excavata (Yokoh.) à 1.50, Melanargia ha-  
limede (Korea) à —.50, per Dtzd. 5, Ar-  
gynnis laodice (Korea) à —.40, p. Dtzd.  
4, Argynnis neriffe (Korea) à —.90, per  
Dtzd. 9, 11 Terias hecobe (Yokoh.) 2, 17  
Terias laeta (Yokoh.) 2 M. Porto extra.  
Nur gegen Voreinsendung.  
Georg Kon, Cambridge, Sidney Street 54.

### Exoten-Eier!

Sofort lieferbar!

Anther. yamamai	Dtzd. 50 ♂	} Eiche
Caligula japonica	" 60 "	
Rhodinia fugax	" 80 "	
Catocala piatrix	" 250 "	} Wallnuss
" vidua	" 250 "	
" palaeogama	" 300 "	} Akazie
" innubens	" 300 "	
" concumbens	" 250 "	} Weide
" amatrix	" 250 "	

Nur geg. Voreinsendung od. Nachnahme.  
Alois Zirps, Neutitschein (Mähren)  
Titschgasse 19.

### Japaner Eier und Puppen.

Anth. yamamai, Call. japonica 40, Rhod.  
fugax 80 ♂ per Dutzend. Puppen: Phil.  
cynthia, var. pryeri Stück 30 ♂. Nur gegen  
Voreinsendung oder Nachnahme. Porto extra.  
Max Rudert, Chemnitz, Mühlenstr. 47.  
Von 1. April ab Hauboldstr. 10 III.

### Polia xanthomista.

Eier im Tausch gegen gesp. Falter od.  
Zuchtmaterial abzug. Nehme Vorbestellung  
an auf Odont. carmelita-Eier. Gegen bar  
beider Arten Dutzend 50 ♂.  
Otto Stolze, Chemnitz, Oststrasse 7.

### Puppen

von Phil. cynthia . . . . . à 10 ♂  
Act. luna . . . . . " 50 "  
Porto extra.

### Eier

von Cat. pacta 12 Stück M. 1.—, 100 St.  
M. 7.— vertausche ich auch gegen bessere  
Briefmarken.  
E. Reiff, Königsberg (Pr.)  
Steindamm r. Str. 4.

#### Achtung!

## Hybriden!

Gegen Meistgebot kann ich in einigen  
Wochen Falter von Deil. hybr. phileuphor-  
bia (galli ♂ × euphorbiae ♀), sauberst  
gespannt, abgeben. Vorrat nur klein.  
Angebote in bar oder in Tausch gegen  
bessere Palaearkten sieht entgegen  
Paul Wilhelm, Lehrer  
Siebenlehn, Amtsh. Meissen.

### Orizaba-Puppen

abzugeben in beliebiger Anzahl im Tausch  
gegen anderes palaearkt. oder exotisches  
Zuchtmaterial oder gegen bar, p. St. 55 ♂,  
Dutzend M. 5.80.  
Franz Ritter von Scherer  
Troppau, österr. Schlesien, Landhaus.

### Dorrit. apollinus-Puppen

à Stück —.55, 1/2 Dutz. 3.—, 1 Dutz. 5 M.,  
schlüpfen bald.

### Freiland-Eier

Cat. fraxini . Dutz. 25 ♂, 100 St. 150 ♂  
" electa . . . . . 30 " 100 " 200 "  
" elocata . . . . . 15 " 100 " 90 "  
Porto und Verpackung für Eier 10, für  
Puppen 30 ♂. Voreinsendung oder Nachn.  
W. A. Kalabus, Wien XIV.,  
Hütteldorfstr. 77. I. 9.

### M. rubi-

Puppen Dtzd. 80 ♂ in einiger Zeit abzu-  
geben. Vorrat gross. M. pisi Dtzd. 40 ♂,  
auch Tausch. Porto 20 ♂.  
Diejenigen Herren, welche mir noch  
Bar- od. Tauschsendungen schulden, möchte  
ich ersuchen, sich meiner auch wieder ein-  
mal zu erinnern.  
Josef Gerblinger, Wertingen (Schwaben).

### C. hera magna Rpn.:

kann noch einige Dutzend abgeben. 2 M.  
à Dtz. (l. quercus vergriffen)  
E. Haike, Uelzen.

**Kräftige Puppen:**

Thais cerisiyi . . .	Dtzd. M. 6.—
Thais polyxena . . .	" " 1.—
Telesilla amethystina . . .	" " 3.—
Doritis apollinus . . .	" " 5.—
Pap. alexanor, gross . . .	à M. —.90

empfehl  
Max Bartel, Oranienburg.

# Freiland-Eier

von

## Endromis versicolora

Dutzend 25 ♂, 100 Stück 1,60 M. Verpackung, Porto, Nachnahme 35 ♂, offeriert  
R. E. Schreiber, Leipzig, Königsplatz 7.

## Tausch.

Biete an Puppen: 50 Stück *S. ocellata*, 12 Stück *Shp. ligustri*, 5 Stück *Deil. euphorbiae* gegen andere Puppen oder Catalen-Eier, event. auch Falter.

K. Buchler, Mannheim, Rheindammstr. 47.

## Prima Tütenfalter!

Papilio Parinda ♂ 2.—, ♀ 3.—, Hector 1.25, Paris —.80, Ganesa 1.20, Agenor ♀ —.95, Chaon ♀ 1.20, Castor ♀ 1.50, Anticrates (Seyler) —.40, Slateri 1.50, Cethosia Nietneri —.60, Pyrameis Indica 1.—, Apatura Sordida 2.50, Discophora Tullia —.50, Delias Descombesi ♂ —.30, ♀ —.70, Hebomoia Glaucippe (Riesenaurore) —.50, ♀ 1.60, Euthalia Appiades ♂ —.30, Hestina Persimilis —.40, Athyma Mahesa —.30, Ixias Pyrene (prächtig) —.30, Danais Septentrionis ♀ —.25, Aglea ♀ —.25, Cirrhochroa Acris ♀ —.40, Elymnias Undularis ♀ —.25, Hypolimnas Bolina ♂ —.30, ♀ —.90, ferner folgende prächtig blauschildernde Arten: Apatura Namouna —.80, Trepsichrois Linnaei ♂ —.30, ♀ —.40, Penoa Deione —.40, Stictoploea Hopei ♀ 1.30, Danisepa Rhadamantus ♀ 1.10, Kallima Inachis (Blattschmetterling) ♂ 1.—, ♀ 1.75, Elymnias Leucocyma ♀ —.30 M.

## 200 Himalayatütenfalter

in Serien von 40 und 45 Stück zu 12 ♂ pro Falter abzugeben. Porto etc. 30 ♂.

## 50 gespannte Indier

mit vielen Papilios M 16.—. Porto, Kisten etc. M 1.50.

## Ceylonsphingiden (gespannt)

Chaerocampa Nessus 2.—, Daphnis Hypothenus 1,75, Sphinx Discistriga 1.—.

## Papilios (gespannt)

Ornithoptera Darsius ♂ 1.—, ♀ 1.50, Pompeus 1.30, Papilio Rhodifer 4.—, Chaon —.40 bis —.60, Helenus —.40 bis —.50, Agenor ♂ —.50, ♀ —.95, Aristolochiae —.50, Ganesa —.60 bis 1.20, Paris —.50 bis —.80, Slateri 1.50, Anticrates —.50, Antiphates —.50 (Seyler), Eurypilus —.30, Chiron —.80, Agamemnon —.30, Castor —.25, Xenocles —.40, Panope —.40, Sarpedon —.30, Glycerion —.40, ferner Charaxes Eudamippus 1.—, Hindia —.50, Kallima Inachis —.50, Liminitis Procris —.40, Ixias Pyrene —.40, Danais Septentrionis —.40, Euploea Midamus ♂ —.40, ♀ —.50, Hebomoia Glaucippe (sup.) —.60, Cethosia Nietneri ♂ —.60, ♀ 1.20, Vanessa Chariniae 2.—, Epiphora Bahiniinae 3.50, Hortinus Maculata 1.50 M und diverse ♀.

Porto etc. M 1.—, Kasse voraus oder Nachnahme.

E. Werner, Rixdorf-Berlin, Weserstr. 208.

## Puppen! Puppen!

Pieris G. v. billidice 2.—, Staur. fagi 5.—, Pyg. anachoreta —.60, pigra —.60, Mam. splendens 4.50, Troch. apiforme 1.80 M per Dutzend. — 100 Eulen- und Spinner-Freilandpuppen, gemischt, ca. 40 Arten mit bicuspis, alni und anderen guten Arten, nur 12.— M.

G. Boidylla, Berlin, Kurfürstenstrasse 144.

## Aeusserst billige Lose:

Ia. frische Qual., meist südital. Ausbenté, Fundort u. Datum, etiquett., tadell. präp.

## Nur Seltenheiten enthaltend.

Los I.

1 mnemosyne v. frubstorferi, 2 ergane Gen. I, 2 do. Gen. II 1 v. semimaculata, 2 europa (Schwarzwald), 1 dinimensis ital., 2 iris, 2 populi sup., 3 didyma ital. ♂ verschied. Form., 2 japygia, 2 argus cors. var. ex Majella, 2 corid. apennina, 1 atropos, 1 vespert., 1 fagi, 2 abietis, 2 alpicola (gr. Sasso), 2 rubea, 2 otus, ♀ caecigena, 2 puta Gen. I genad., 2 do. Gen. II. genad., 2 lignosa Gen. I genad., 2 do. Gen. II genad., 1 elegans, 1 alni, 2 g. ographica, 2 faceta, 2 Leuc. hispanica v. tiburtina, 2 putrescens (genad.), 1 riparia oder sicula, 2 vistellina v. pallid., 1 noctivaga, 2 T. rorida, 2 elychrysi, 2 amethystina, 1 festuca ital., 1 alchymista, 1 conjuncta, 2 pacta, 2 fulminea, 2 salicalis, 2 smaragdaria ital., 2 canteneraria, 2 filicata, 1 v. romanaria, 2 imitaria, 2 calabraria, 1 T. carpophagata, 1 cauchyata, 1 regina, 1 D. v. hyalina, 1 v. famula, 1 plantag. ex Gran Sasso, 1 teostudinaria, 2 pudica, 1 maculosa, 2 caniola, 2 rebicundus, 2 punctum ital., 2 oxytropis, 2 ampelophaga, 2 Ph. apiformis (Psyche), 2 v. siculella. 2 = 1 Paar.

Katalogwert ca. Mk. 300.—, für Mk. 70.—

In Qual. Ib (teilw. Ia.) Mk. 55.—

Dieses Los dopp. Mk. 135.— bez. Mk. 105.—

dazu 1 v. domina sup. (dunkelste der gelben C. dominula-Formen gratis).

Los II.

2 ergane I. Gen., 2 erg. II. Gen., 2 europa, 2 iris, 2 populi, 2 didyma ital. ♂, 2 japygia, 2 argus cors. ex Majella, 2 corid. apennina, 1 atropos, 1 vespertil., 1 fagi, 2 abietis, 1 alpicola, 2 rubea, 1 otus, 1 ♀ caecigena, 2 puta I, 2 puta Gener. (genad.), do. je 2 lignosa, 1 alni, 2 geographica, 2 faceta, 2 Leuc. hispanica v. tiburtina, 2 putrescens (genad.), 1 noctivaga, 1 rorida ♀, 2 elychrysi, 1 amethystina, 1 conjuncta, 2 pacta, 2 fulminea, 2 salicalis, 2 smaragd. it., 2 cantener., 2 filicata, 1 imitaria, 2 calabr., 1 regina, 1 hyalina, 1 famula, 1 plantag. (gr. Sasso), 1 testudin., 1 pudica, 2 rubicundus, 1 punctum ital., 2 oxytropis, 2 ampelophaga, 2 caniola, 2 Ph. (Psyche) apiformis, 2 v. siculella.

Katalogwert ca. Mk. 225.— für Mk. 50.—

In Qual. Ib (teilw. Ia.) Mk. 40.—

doppelt Mk. 95.— bezw. Mk. 75.—

dazu 1 v. donna gratis.

Los III.

2 ergane, 1 iris, 2 populi, 2 didyma it. ♂, 2 japygia, 2 argus corsic. ex Maj., 2 coridon apennina ♂♂, 1 atropos, 2 abietis, 1 rubea, 1 otus, je 2 puta I. u. II. Gener., do. je 2 lignosa genad., 1 alni, 1 geographica, 1 faceta ♀, 2 L. hispan. v. tiburtina, 2 putrescens (genad.), 2 elychrysi, 1 amethystina, 1 pacta, 2 fulminea, 2 smaragd. ital., 2 cantener., 2 filicata, 1 imitaria, 2 calabr., 1 famula, 1 testudinar., 1 pudica, 2 rebicundus, 1 punct. ital., 1 oxytropis, 2 ampelophaga, 1 caniola, 2 Ph. apiformis (Psyche), 2 v. siculella.

Katalogwert ca. Mk. 150.— für Mk. 32.—

In Qualit. Ib (teilw. Ia.) 27.50.

Doppelt Mk. 60.— bezw. Mk. 50.—

dazu 1 v. donna oder persona gratis.

Los IV.

2 ergane, 2 didyma ital., 2 japygia, 2 corid. apennina, 1 atropos, 2 abietis, 1 rubea, 1 otus, je 1 puta u. lignosa I. u. II. Gener. genad., 2 hispan. v. tiburtina, 2 putrescens genad., 2 elychrysi, 1 pacta, 1 fulminea, 2 smaragd. ital., 2 canten., 2 filicata, 1 calabr., 1 pudica, 2 rubicund., 1 punct. ital., 1 oxytropis, 1 ampelophaga, 2 caniola, 2 Psyche apiformis, 2 v. siculella.

Katalogwert ca. Mk. 110.— für Mk. 24.—

In Ib Qualit., teilw. Ia. Mk. 20.—

Doppelt Mk. 45.— bezw. 37.50.

Porto und Emb. M 1.—

Unbekannten Herren nur gegen Voreinsendung des Betrags oder Nachnahme.

F. Dannehl, Rudolstadt i. Th.

## Falter! Falter!

Pap. paris (gross) 1.20, Irias pyrene —.40, Hebom. glaucippe 1.20, Thais cerisyi ♂ —.60, ♀ 1.—, Van. v. polaris e. l. —.50, Charaxes eudamippus 1.40, athamas —.40, marmax 1.—, pleistonax 1.50, Apat. namouna 1.—, Melit. didyma v. caucasica ♂ 1.25, ♀ 2.50, Arg. v. fugal ♂ —.20, ♀ —.40, hecate v. caucasica 1.—, childreni (prächtig) 1.40, Odont. carmelita e. l. —.40, Staur. fagi e. l. —.60, Jasp. celsia sup. 1.—, Aeron. alni sup. 1.20, Anarta cord. v. aethiges —.50, lapponica 5.—, Sesia spheciformis e. l. —.25 M; alles gute Qualität und gespannt.

G. Boidylla, Berlin, Kurfürstenstrasse 144.

## Eier abzugeben:

monacha ♀ × atra ♂ 30 ♂, eremita ♂ × ♀ 30 ♂, atra ♂ × ♀ 50 ♂ das Dutzend, Porto und Verpackung bes. (15 ♂ im Inl.).

Spuler, Falter- und Raupenwerk, erschiene u. noch erscheinende Lieferungen, tadelloses Exemplar, geg. Doubletten europ. Grossschmetterlinge oder bar zu erwerben gesucht. Kann auch folgende **Denkmünzen** in Zahlung geben: Preussen Zenten.-F. 1901 2 à 2 M. und poliert 2 à 5 M., 2 à 2 M., Sachsen Albert † 1902 2 M., Georg † 1904 2 M., Weimar Hochz. 1903 2 M., Schwarzb.-Sondersh. Jub.-M. 1905 2 M., Baden 1852 bis 1902 1 à 2 M., Univ. Jena 1908 1 à 5 M., 5 à 2 M., Hessen 13. II. 1504 - 1904 1 à 5 M., 1 à 2 M., Univers. Leipzig 1 à 5 M., 2 à 2 M. Denkmünzen werden auch gegen bar abgegeben (Meistgebot auf das Ganze od. einzeln). Binnen 8 Tagen nicht beantwortete Offerten konvenieren nicht.

R. Heinrich

Charlottenburg, Windscheidstrasse 23.

## Java.

Am 4. März 1910 schreibt Herr V. P. aus Graz: Java Centurie erhalten und auch schon gespannt Bin ausserordentlich zufrieden, ja förmlich überrascht von der Güte der Sendung etc.

Von neuer Sendung sind noch einige Centurien in hervorragender Qualität und Zusammenstellung à 18 M abzugeben. Jede Centurie hat einen Katalogwert von über 200 M, enthält seltene Papilios, Morphiden, Nymphaliden, Euthalias, Delias, Ornithoptera, Kallima und 1 Paar Att. atlas.

Besondere Wünsche werden bei der Zusammenstellung gerne berücksichtigt.

Emil Riemel, München, Augustenstr. 41.

## Galii-Puppen

kräftig und gesund, Dutzend 3 M.

Emil Riemel, München, Augustenstr. 41.

## Freilandmaterial:

100 Eulen-Raupen, gemischt mit vielen guten Arten, nur 4,50 M; Raupen: Leuc. pallens, conigera und lythargyria, gemischt, Dutzend 80 ♂, Aph. hyperanthus Dutzend 75 ♂; Eier: Smer. ocellata, populi, Sph. ligustri, Sat. pavonia Dutzend 20 ♂; Lieferung: April, Mai. Bestellungen jedoch schon jetzt erbeten.

G. Boidylla, Berlin, Kurfürstenstrasse 144.



Zur Ergänzung meiner Spezialsammlung aller **Papilioniden sämtlicher Faunengebiete** sind mir Offerten von Neuheiten, Varietäten und Aberrationen sowie ganzer Lokalitätslose erwünscht.  
*Felix Ney, Aachen, Stephanstr. 61.*

**Gesucht:**

4—6 Stück *erminea*-Puppen (keine Inzucht) gegen bar oder Tausch.  
 Prof. *Calmbach, Heilbronn, Schillerstr. 7.*

**Achtung**

für Sammler u. Händler!  
 Für meine wissenschaftliche Sammlung palaeartischer Macrolepidopteren suche ich stets zur Bereicherung derselben **Zwitter, Hybriden,**

**Aberrationen aller Gattungen** und sonstige Abnormitäten zu höchsten Preisen

gegen Baar zu erwerben. Eventuell stehe auch im Tausch mit seltenen tadellos gespannten Arten zur Verfügung. Ansichtsendungen gegen Vergütung sämtlicher Unkosten sieht dankend entgegen

**Franz Philipps, Fabrikant, Mitglied 62. Köln a/Rhein.**

**Plusien**

gespannt, mit genauer Fundortangabe, aus allen Faunengebieten kauft  
*Oscar John, Ligowskaja 59, St. Petersburg (Russland).*

Für meine Spezialsammlung von **Zygaeniden** (Chalcosien exkl.) ist mir Material jederzeit willkommen.  
*Dr. Burgaff, Jena, Botan. Institut.*

**Seltene, garantiert echte Briefmarken**  
 zu 1/2 Catalog Senf gegen bar oder im Tausch gegen bessere Puppen zu Tagespreisen. Billigere Uebersee-Marken gebe ich bis zu 1/3 Cat. Senf ab. Suche auch einen „Spuler“ neuere Auflage zu erwerben.  
*Architekt Ernst Vicenz, Hamburg Freiligrathstrasse 13 I.*

**Verschiedenes.**

Nehme schon jetzt Aufträge auf nord-amerikanisches Material entgegen. Herrn, die noch Forderungen haben, bitte um Nachricht. Porto vergüte.  
*Dr. Unsicker, Chicago Ill. 3107 Forest Avenue.*

**Sammlungs-, Namen- und Fundort-Etiketten**

in jeder Ausführung.

**Entomologische Spezial-Druckerei**

Berlin NO. 18, Landsberger-Strasse 109

Fernruf VII, 101.

Lieferant königlicher Behörden und Museen der ganzen Erde.

**Entomologische Spezial-Druckerei**  
 erste u. bekannteste der Welt.  
 Berlin NO. 18, Landsberger Straße 109.  
 Fernsprecher VII, 101. — Begründet 1902.  
 Kunstdruckerei, Buchdruckerei, Lithograph.  
 Anstalt und Geschäftsbücher-Fabrik.

**Metamorphose von Tropidonotus natrix Ringelnatter**

**Cetonia aurata Goldkäfer**

**Vanessa urticae**

**Curculio Bolivia**

**Die Aufklebeplättchen kosten auf 12 Karten Lithografiert und ausgestanzt:**  
 1000 Stück Mk. — 60 Franko bei Vereinsendung des Betrages. Nachnahme 25 Pfennig.  
 5000 „ — 4.15 „ Bei Bestellung bitte sich auf die Zeitung zu beziehen.  
 10.000 „ — 7.50 „

**Kataloge, Prospekte, Zeitschriften, Briefg. Rechnungen, Adresskarten**

**Rogasterische und originelle Reklam-Entwürfe, Photogr. Aufnahmen auch Abend.**

**Correspondenz französisch, englisch und italienisch**

**C. & A. Allinger & Cie., Bremen.**

**Leistungsfähigste Torfplattenfabrik**

mit eigenem Motorbetrieb.

Lieferanten erster Entomologen, Museen u. Vereinigungen.

Viele glänzende Anerkennungen!

Der riesig wachsende Absatz unserer Fabrikate, die täglich eintreffenden Anerkennungen und Nachbestellungen erster Entomologen, Museen und Vereinigungen, die vorher ihren Bedarf nachweisbar in Hannover gedeckt haben, ist die beste Bürgschaft, dass unser Torf weder hart noch rotbraun, sondern ein reiner gelber Sphagnumtorf ist, wogegen das in Hannover verarbeitete Material ein schilfriges, mit Wurzeln und harten Stellen durchsetztes ist. — Musterplatten versenden wir gratis und franko.

Wir offerieren unsere Torfplatten in Postpaketen:

I. Qual.	28×13 cm, 1 1/4 cm stark,	60 Platten,	1 cm stark,	70 Platten	..	M. 2.20
	26×12 " 1 1/4 " "	75 " "	1 " "	90 " "	..	" 2.20
	30×10 " 1 1/4 " "	80 " "	1 " "	100 " "	..	" 2.40
II. Qual.	(in der Güte des Hannoverschen Materials I. Qual.)					
	28×13 cm, 1 1/4 cm stark,	60 Platten,	1 cm stark,	70 Platten	..	" 1.60
	26×12 " 1 1/4 " "	75 " "	1 " "	90 " "	..	" 1.60
	30×10 " 1 1/4 " "	80 " "	1 " "	100 " "	..	" 1.50
	26×10 " 1 1/4 oder 1 cm stark			100 " "	..	" 1.50
	24×8 " 1 1/4 " 1 "			100 " "	..	" 1.30

100 Ausschussplatten, nur gute brauchbare Ware, 90 ♂

**Torfklötze** zum Käferspannen per Stück 8 ♂

**Torfstreifen**, 28 cm lang, 1—1 1/4 cm stark, 100 Stück 40 ♂

**Torfleisten**, nach Wunsch bis 50 cm Länge sauber überklebt, per Stück 8 ♂

**Gelimte Platten** berechnen wir pro Quadratdezimeter mit 1 3/4 ♂

Jede nicht passende Ware wird zurückgenommen. Verpackung pro Paket 20 ♂

# Hermann Kreye, Hannover, Fernroderstrasse 16, Fernspr. 4414, gegr. 1878.

Torfplatten, eigenes, anerkannt vorzüglichstes Fabrikat. Der stets wachsende Absatz meiner Ware, der denjenigen meiner Konkurrenten weit übertrifft, die grosse Anzahl fortlaufend eintreffenden Anerkennungen erster Entomologen, Museen und entomologischer Vereinigungen ist die beste Bürgschaft für die Güte meiner Ware. Eine von Bremen als I. Qualität bezogene und als solche bezahlte, mir zur Verfügung stehende Sendung enthält überhaupt keine Platte erster Qualität. Sämtliche Platten, die nur die Grösse 19,5×29,5 cm hatten, sind mit dicken, vermoderten Wurzeln durchsetzt, teilweise sehr hart und aus frischem, feuchtem Torf gearbeitet. Die Stärke dieser auf „exaktest“ arbeitenden Maschinen hergestellten Platten war sehr ungleich und schwankte zwischen 11 und 15 mm.

Noch schärfer wird der Unterschied der Güte meines gegenüber dem Bremer Fabrikat in folgendem Briefwechsel erfasst: „Herrn H. Kreye, Hannover. Ich bitte mir ein Postpaket mit 64 Platten I. Qualität 28×13×1¼ cm zu senden. Ich hatte mir kürzlich ein Paket Torf von Bremen kommen lassen, jedoch musste ich die ganze Sendung wieder zurückgehen lassen, weil die Platten ganz ungleichmässig und teilweise so hart waren, dass sich die Nadeln umbogen. R. H. aus Hamburg.“ Nach Empfang meiner Sendung teilt mir derselbe Herr mit: „Ich bestätige Ihnen gern, dass die Torfplatten zu meiner vollen Zufriedenheit ausgefallen sind.“

Ich liefere meine Torfplatten in Postpaketen:

I. Qual. 28 cm lang, 13 cm breit, 1¼ cm stark . . . . .	64 Platten = 3.20 M
26 " " 12 " " 1¼ " " " . . . . .	78 " = 3.20 "
30 " " 10 " " 1¼ " " " . . . . .	80 " = 3.20 "
II. Qual. (in der Güte des Bremer und friesischen Materials I. Qual.):	
28 cm lang, 13 cm breit, 1¼ cm stark . . . . .	64 Platten = 1.80 "
26 " " 12 " " 1¼ " " " . . . . .	78 " = 1.80 "
30 " " 10 " " 1¼ " " " . . . . .	80 " = 2.— "

➔ 100 Ausschuss-Platten nach Wahl — 80 bis 1.— M. ➔

Verpackung berechne ich für 1 Paket mit 20  $\phi$ . Bei Aufträgen im Werte von 20 M. an gewähre ich 10% Rabatt.

Insektennadeln, beste, weisse, per 1000 Stück 1.85 M., Ideal-, Nickel- und Patentnadeln per 1000 Stück M. 3.—

Verstellbare Spannbretter aus Lindenholz, K. Patentamt G. M. 282588. 35×10¼ cm M. 1.20, 35×14 cm M. 1.35. — Spannbretter aus Ellernholz, verstellbar, in 3 Grössen 70  $\phi$ , 80  $\phi$ , und 1 M. Netzbügel, Spannnadeln, Aufklebplättchen, Insektenkasten

Tötungsgläser in 5 verschiedenen Grössen u. s. w.

Man verlange meine ausführliche Preisliste.

## Winkler & Wagner

vormals Brüder Ortner & Co.

Naturhistorisches Institut und Buchhandlung für Naturwissenschaften

Wien XVIII, Dittesgasse No. 11

(ständige Lieferanten fast sämtlicher Institute und Museen der Erde)

empfehlen sich zur Lieferung aller entomologischen Bedarfsartikel in bisher unübertroffener Güte und Zweckmässigkeit, als:

Netze, Klopfschirme, Köderlaternen, Tötungsgläser, Sammelschachteln, Nadeln, Spannbretter, Präpariernadeln, Raupenausblasapparate, Behälter für Zucht und Aufbewahrung, Sammlungsladen und Schränke aus eigener, mit neuesten Holzbearbeitungsmaschinen eingerichteter Werkstätte mit elektrischem Kraftbetrieb, Mikroskope, Lupen etc. etc.

**Hauptkatalog 8** mit 673 Notierungen und über 300 Abbildungen steht gegen Einsendung von — 80 M. = 1 Kr., die bei Bestellungen im Betrage von 8 M. = 10 Kr. aufwärts vergütet werden, zur Verfügung.

Spezialbuchhandlung für Entomologie. — Grösstes Lager (ca. 8000 Nummern) von entomologischen Werken und Separatabdrücken.

➔ Bei Bedarf bitten wir Offerte zu verlangen. ➔

Lepidopteren und Coleopteren des paläarktischen Faunengebietes in tadelloser Beschaffenheit mit genauen Fundortnachweisen zu billigsten Nettopreisen.

➔ Soeben erschien: **Dnblattenliste 4 paläarktischer Lepidopteren**, ca. 3000 Formen enthaltend; dieselbe steht Interessenten kostenlos zur Verfügung. **Tauschangebote** in Lepidopteren und Coleopteren, stets willkommen und tauschen wir uns besonders erwünschte Arten — oft auch gewöhnliche — gerne ohne Abzug (andere mit ¼ Abzug) ein.

Wer Bedarf an

## Drucksachen

hat, wende sich an

H. SCHÜTZ, Buchdruckerei Langensalza.

Spezialität: Entomologie. Lieferte zuletzt:

O. RAPP, Raupenkalendar.

Verfasser schrieb: „Bin mit der Ausstattung des Werkchens sehr zufrieden.“ Man verlange kostenfreie Berechnung.

## Gelegenheitskauf!

60 Lieferungen (bis jetzt erschienen) der paläarktischen Grossschmetterlinge von Ad. Seitz, unaufgeschnitten, also ungelesen à Heft 65  $\phi$ . Nachnahme. A. Raecke, Leipzig, Brandvorwerkstr. 34 I.

## Epingles à insectes de Wien.

Blanches No. 10, 11, 12, 0, 2/0, 3/0, Noires. No. 10, 11, 12 à 1 Mk. per 1000, Minutiernadeln, 14 mm lang, 1 Mk. per 500. E. André, rue Carnot, 64 à Macon.

## 25 Jahre behauptet

das Graf Krüsi-Netz als bestes Modell den Markt. 4teilig, auf jeden Stock passend, 100 cm Umfang, mit Mullbeutel à 2.30 M., dto. mit Tüllbeutel à 2.60 M., bei grösserer Entnahme Vorzugspreis.

3teilige Raupenschöpfer, gleichen Modells, mit Straminsack à 2,75 M.

W. Niepelt, Zirlau b. Freiburg, Schles.

## Hampson, The Moths of South Afrika

zu erwerben gesucht.

Angebot erbittet

Dr. Lück, Breslau XIII.

Naturalienhandlung

von V. Frië in Prag, 1544—II

kauft und verkauft

Naturhistorische Gegenstände aller Art.

## !!Schmetterlingsbücher!!

Lampert, Spuler (soweit erschienen) und 10 Hefte „Seitz“, gegen 40 K., ed einzeln gegen Meistgebot abzugeben. Alles ohne Schmutzflecke und Eselsohren.

Fritz Hofbauer d. Jg.

Wien XII, Meidling, Grunbergstr. 25.

## Raupen und Schmetterlinge.

Praktische Anleitung zum Sammeln, Züchten und Präparieren, sowie zur Anlage entomologisch-biologischer Sammlungen. Von Karl Mühl. Mit einem Geleitwort von Dr. K. G. Lutz.

Mit 6 Tafeln und 35 Textabbildungen. 96 Seiten. Geh. M. 1.—, geb. M. 1.40.

## Bilder aus dem Käferleben.

Von Prof. Dr. Kurt Lampert.

Mit 5 Tafeln und 35 Textabbildungen. 125 Seiten. Geh. M. 1.—, geb. M. 1.40. Zu beziehen durch alle Buchhandlungen oder direkt vom Verlage

Strecker & Schröder, Stuttgart.



Man verlange grat u. fr. m. reich. illustr. Preislisten über entom. Requisiten.— Gespannte Lepidopteren.

## E. Lassmann's Nachfolger

Halle a. S. \*\*\* Alter Markt 24.

Fabrik und Versand von Insektenkästen und Spannbrettern.

Elektr. Kraftbetrieb. Saub- rste Arbeit.

➔ Man verlange Preisliste. ➔

# Sammel-Mappen

zu

## „Seitz, Grossschmetterlinge“.

Vielfachen Wünschen unserer Mitglieder und Abonnenten auf den „Seitz“ nachgebend, haben wir uns entschlossen, mit Ausgabe der **Einbanddecken zum I. Bande** (*Rhopalocera palaeartica*) gleichzeitig eine **Sammel- und Aufbewahrungsmappe** für die **Lieferungen der noch nicht abgeschlossenen Bände** in Auftrag zu geben. Die Mappe wird **einfach**, aber **gediegen** und zweckentsprechend mit **Leinenrücken** und **Leinwandklappen** ausgeführt und kann bei genügender Beteiligung zum billigen Preise von nur **65 ¢** per Stück (Porto für direkte Zusendung extra) geliefert werden. Wir bitten zu bestellen.

Hochachtungsvoll

Stuttgart.

Fritz Lehmanns Verlag G. m. b. H.

### Zum Selbstbestimmen

empfehlen wir:

#### Handbuch für Schmetterlings-sammler.

Von Alexander Bau.

Eine Naturgeschichte aller in Deutschland, Oesterreich und der Schweiz vorkommenden Gross- sowie der vorzugsweise gesammelten Klein-Schmetterlinge.

Mit 67 musterhaft ausgeführten Zeichnungen im Text.

Preis brosch. Mk. 5.—, gebd. Mk. 6.—

#### Handbuch für Käfersammler.

Von Alexander Bau.

Beschreibung der in Deutschland, Oesterreich und der Schweiz vorkommenden Coleopteren.

Mit 144 musterhaft ausgeführten Zeichnungen im Text.

Preis brosch. Mk. 6.—, gebd. Mk. 7.—

Für Anfänger:

#### Das Anlegen von Käfer- und Schmetterlings-Sammlungen.

Von C. Wingelmüller.

Mit 32 Abbildungen im Text.

Preis brosch. Mk. 1.50, geb. Mk. 2.25.

Zu beziehen durch alle Buchhandlungen.

Greutz'sche Verlagsbuchhandlung  
in Magdeburg.

## Katalog

von Dr. v. Heyden, Reitter und Weise, Ausgabe 1906, am liebsten einspaltig, gesucht. Muss gut erhalten sein.

A. Hintermayer, Faistenhaar, Sauerlach Bayern.

## Allen Anfragen

ohne Rückporto hierdurch zur gefl. Nachricht, dass die Falter-Doubletten vergeben sind.

E. Schmidt, Stuttgart, Werastrasse.

## Im Tausch, auch teilweise

gegen palaearktische und exotische Lepidopteren nach meiner Wahl, la. gespannt, biete ich an folgende Werke:

Dr. Ph. Anstett: Portugiesische Sprachlehre, 2 Bde.

O. Adam: Logarithmen, Wien 1891.

G. L. Bell: Durch die Wüsten und Kulturstätten Syriens, Orig.-Leinwandband.

Thomas Carlyle: Arbeiten und nicht Verzweifeln.

Dr. Paul Cartelliere: Karlsbad, Orig.-Einbd.

Justhus Frey: Gesam. Gedichte, Prag 1899 Orig.-Bd.

Br. J. G. Findel: Geist und Form der Freimaurerei, Leipzig, Orig.-Bd. f. Brüder Maurer.

Carl Hesler: Deutsche Kolonie, 2. Aufl. Metz.

O. v. Kosevitz: Bilder aus Brasilien, 1885, Berlin.

Wilh. May: Goethe-Humboldt-Darwin-Haekel 1904.

Arthur Morelet: Reisen in Central-Amerika, 2. Aufl.

Fr. Porubsky: Heiteres und Ernstes aus der Bukowina 1906.

Joh. E. Rabe: Texas und Mexico, Hamburg 1893.

Saphir, M. G.: Humorist. Schriften, 3. Bd. 6. Aufl.

Dr. W. Sievers: Reise in d. Sierra Nevada do. St. Martha.

Stanley, H. M.: Im dunkelsten Afrika, 3. Aufl., Orig.-Bd.

Adalbert Stifter: Verm. Schriften 1901.

Adalbert Stifter: Ausgew. Schriften, Orig.-Frzbd. ff.

Gefl. Anträge an:

Rath, Villa Sphinx, Czernowitz, Bukowina, Austria.

## Gebe ab:

Act. mimosae e. l. in Tüten 3 ♂, 1 ♀ à M. 2.—, Act. mandshurica e. l. in Tüten 3 ♂, 1 ♀ à M. 2.—, keine platt gedruckten Körper.

Alexander Voltz, Maroldsweisach, Ufr. ¶

## Abzugeben:

Insektenbörse: Jahrgang 1901—1905  
Societas Entomologica: Jahrg. 1891—1895  
gegen Meistgebot.

Johs. Rühle, St. Gallen, Schweiz.

## Wer

kann mir den Flugplatz von Erebia christi (Laquintal) näher beschreiben?

Gefl. Antwort erbittet

E. Bauer, Halle a. S., Albrechtstrasse 36 I.

Allen jenen Herren, welche keine

## orizaba-Puppen

erhielten, diene zur Kenntnis, dass dieselben raschestens vergriffen waren.

Franz R. v. Scherer, Troppau.

## In kurzer Zeit

hat sich mein 4 teiliger

## Netzbügel

grossartig eingeführt.

Passt an jedem Stock!

Bequem in der Tasche zu tragen!

Ist leicht, stabil und dauerhaft!

Vernickelt mit Tüllbeutel 2.50 M.

roh " " 2.25 "

ohne Beutel 1 M. weniger. Porto 10 ¢

Franz Abel, Leipzig-Schl.

## Naturleben.

III. Monographien zur Naturkunde Band I.

R. Zimmermann

Der deutschen Heimat  
Kriechtiere u. Lurche

M. 2.—, gebunden M. 3.—

ist für jeden Naturfreund nur zu empfehlen.

## Verlag Fritz Lehmann Stuttgart

Einen wichtigen Beitrag zur Psychologie der Brutpflege bildet:

Dr. phil. W. Schamichen  
Aus den Kinderstuben  
der Tiere

M. 2.—, gebunden M. 3.—

III. Monographien zur Naturkunde Band II.

## Naturleben.

Diejenigen Mitglieder, welche inserieren u. ihre 100 Freizeilen überschritten haben, werden höfl. u. dringend ersucht, soweit sie ihren Zahlungen noch nicht nachgekommen sind, dieselben laut den ihnen zugesandten Rechnungen zu regeln.

Von Dr. A. Seitz

# Die Gross-Schmetterlinge der Erde

wurde heute die **109.** Lieferung ausgegeben. — Soeben erschien die **60.** Lieferung des I. Hauptteiles: **Paläarkt. Grossschmetterlinge.**

225 Farbentafeln mit circa 10 000 Figuren in 100 Lieferungen à 1 *M*

Ferner ist erschienen die **49.** Lieferung des II. Hauptteiles: **Exotische Grossschmetterlinge.**

Ca. 300 Lieferungen à 1,50 *M*

Einen glänzenden Beweis für die Tatsache, dass dieses Werk tatsächlich „das Werk des Schmetterlingsammlers“ ist, bildet die fortgesetzt über alles Erwarten bedeutende Zunahme der Abonnenten!

Wer die Schmetterlingsfauna vollständig kennen lernen will, bestelle den „Seitz“!

Text in deutscher, englischer oder französischer Sprache.

Mit Lieferung **55** wurde der **I. Band (Rhopalocera palaeartica)** des grandiosen Riesenswerkes vollendet.

Auf **89 Farbentafeln** sind **3470** paläarktische Tagfalter abgebildet. Ein umfassender Index mit ca. **5000** Namen ermöglicht das sofortige Aufsuchen jedes einzelnen Falters in Text und Tafel.

Der Preis für den vorliegenden **I. Band**, gebunden in 2 eleganten Halbfranzbänden mit abwaschbarer Leinwand (Dennutoid) wurde auf **58 *M*** festgesetzt.

Der Subskriptionspreis auf den **I. Band** ist hiermit erloschen.

Fritz Lehmanns Verlag, Ges. m. b. Hftg., Stuttgart.

## Miscellanea Entomologica

Revue Entomologique Internationale XVIII année

Direction: Prof. E. Barthe.

Rue Fabre d'Eglantine, Narbonne, France.

Erscheint am 15. jeden Monats, Abonnement Fr. 6.—

Anzeigen pro Seite Fr. 10.—

Diese im Jahre 1892 gegründete Zeitschrift besitzt gegenwärtig sehr zahlreiche Abonnenten in allen Ländern, besonders in West- und Südeuropa. Sie enthält interessante Original-Arbeiten und Uebersetzungen (in französischer Sprache) über die europäisch und gallisch-rheinische Fauna, besonders über Coleopteren, Lepidopteren, Hymenopteren und Orthopteren, Neubeschreibungen, nekrologische Notizen, Bücherbesprechungen und einen Inseratenanhang, dessen Benützung sich äusserst vorteilhaft für alle Angelegenheiten in Tausch, Kauf und Verkauf erweist. Die Abonnenten haben Anrecht auf 6 Zeilen Freinserat in jeder Nummer und finden ausserdem Unterstützung in einer wissenschaftlichen Kommission, welche sich kostenlos mit Determinationen beschäftigt. Probe-Nummern werden auf Wunsch gratis und franko versandt.

### Insektenkästen, Schränke Spannbretter usw.

in sauberer und solider Ausführung liefert seit 16 Jahren zu den billigsten Preisen die Spezialtischlerei

Hugo Günther (G. Augustin Nachf.)  
Gotha.

Preislisten gratis!  
Hunderte von Anerkennungen!  
Prämiert Schwabach 1905.

### Insektenpräparation.

Wer übernimmt die sorgfältige Präparation von ungenadelten Coleopteren und Lepidopteren und zu welchen Bedingungen.

Offerten an

M. Ruhl, Zürich V, Fehrenstrasse 12.

### Insektensammelkästen

in anerkannt solider, saub. Ausführung.

Aufm. A: einfacher dichter Verschluss, von 1,80—4 Mk. Aufm. B: doppelstaubdichter Verschluss, der derzeit beste Verschluss, von 2—4,50 Mk. Aufm. C: in Nut und Feder dicht schliessend, von 3—6 Mk.

Ferner Schränke und alle entomol. Gebrauchsartikel in praktischer, solider Herstellung liefert zu mässigen Preisen

Jul. Arntz, Elberfeld

Spezialfabr. f. Sammlerartikel.  
Liefer. bedeut. Entom. Schulen und Museen des In- und Auslandes.

III. Preisliste gratis.

### Der Universal-Anzeiger

Spezialblatt für Philatelie und  
Sammelwesen jeder Art

(einzig. Organ dies. Art in Österr.-Ungarn) erscheint einmal monatlich unter Mitwirkung namhafter Fachautoren und gelangt abwechselnd an Sammler und Händler von Briefmarken, Münzen, ferner an Entomologen, Lehrer etc., insgesamt an ca.

15—20 000 Interessenten aller Sport- und Sammelzweige abwechselnd zur Versendung.

Abonnement *M* 1,50 franko per Jahr inkl. Strassenbahn-Unfall-Versicherung über Kr. 1000.—

Probepubl. gratis.

Wirksamstes Insert.-Organ.

Redaktion und Verlag:

Wien II/1, Castellezgasse Nr. 22 L.

### Wer?

kann mir die jetzige Adresse in Nordamerika des Lehrers

Sasko, früher in Arva (Ungarn) angeben? Bitte darum. Kosten vergütet.  
Wilhelm Niepelt, Zirlau b. Freiburg (Schles.)

### Wilhelm Niepelt

Zirlau b. Freiburg, Schl.

Entomol. Fachtischlerei

mit elektr. Motorbetrieb.

Listen über Schränke und Kästen gratis.

# Raupen

keine Inzucht, garantiert Freilandmaterial vom Erau Sasso d'Italia der gelben Apeninformen v. C. dominula, die schwarzen v. donna u. v. domina ergebend, im Freien überwintert. Futter: Salat, Löwenzahn etc., Dtz. M. 12.— Im Tausch 4facher Preis. Puppen à 2 M. (zur Zeit vergriffen) ab Ende März lieferbar. Ia. frische Falter à M. 4.— bis M. 15.—

E. Dannehl, Rudolstadt i. Th.

Nehme auch seltene Briefmarken und Zwergobstbäume, sowie Bienen in Tausch.

## Anther. pernyi-Eier

Dutzend 20 ♂, 100 Stück M. 1.25, sicher befruchtet.

Franz Ruedler, Wiesbaden Langgasse 29.

## Key-Inseln.

Soeben kleine Ausbeute eingetroffen und in Centurien à 20 M. abzugeben.

Jede Centurie enthält 1 Paar Orn. hecuba und 1 Paar Pap. aegaeus in I. Qual.; das Uebrige in 30—40 meist grösseren schönen Arten, aber unbestimmt.

Versand gegen Nachnahme.

Emil Riemel, München, Augustenstr. 41.

## Tausch oder Kauf.

Im Tausch rechne Katalogpreise, oder, wo solche nicht vorhanden, das Vierfache der hier angesetzten Barpreise. Ich nehme alles, bes. Lepid., Coleopt. und Hymenopt.

### Gallwespen (an Eiche):

Neuroterus baccharum bar	à 8 ♂
" fumipennis "	" 6 "
" tricolor "	" 10 "
" laeviusculus bar	" 8 "
" lenticularis "	" 8 "
Dryophanta agama "	" 10 "
" divisa "	" 8 "
" folii "	" 6 "
" Taschenbergi "	" 8 "
Biorrhiza terminalis "	" 6 "
Trigonaspis megaptera "	" 10 "
" renum "	" 10 "
Andricus radialis "	" 8 "
" Sieboldi "	" 8 "
" curvator "	" 10 "
" autumnalis "	" 15 "
" ramuli "	" 15 "
Cynips Kollari "	" 10 "

### An Rose:

Rhodites rosae	♀ = 6, ♂ = 100 ♂
" Mayri bar	à 10 "
" eglantheriae "	" 10 "

### An Ahorn:

Pediaspis aceris bar	à 15 ♂
" sorbi "	" 50 "

### An Habichtskraut:

Aulax hieracii bar	à 8 ♂
--------------------	-------

### An Gundermann:

Aulax glechomae bar	à 10 ♂
---------------------	--------

Schmarotzer u. Einmietler aus Gallwespen: *Torymus regius*, *erucarum*, *amoenus*, *sodalis*, *hieracii*, *glechomae*, *nobilis*, *abdominalis*, *bedeguaris*; *Syntomaspis cyanea*, *Oligosthenus stigma*, *Periclistus Brandti*, *Synergus Thaumacera*, *incrassatus*, *Reinhardtii*, *pallicornis* und viele unbestimmte Arten.

Eine Sammlung aus 40 Formen der vorstehenden Tieren liefere ich zu 5 M. bar oder 15 M. Tausch.

### Blattwespen:

*Lyda erythrocephala*, *Cimbex lutea*, *Trichiosoma tibialis* und *betulae*, *Cephus nigrinus* und *pygmaeus*, *Pteronius salicis* etc. Alle angebotenen Tiere in grosser Zahl. Nur gegen bar; 1200 Van. *atalanta* à 100 St., Ia. Spannung, 8 M.

P. Eigen, Solingen, Beckmannstr.

# Im Tausch

oder auch billigst gegen bar abzugeben ein Rest bis jetzt kalt gehaltener Puppen: 25 Stück *Loph. camelina*, 30 Spil. *lubricipeda*, 25 *menthastri*, 11 Mam. *brassicae*, auch einige Anth. *pernyi*. — Eier von von *Dixippus morosus* Dtzd. 35 ♂

H. Meyer, Maschinenmeister a. D. Saalfeld a. Saale, Eckartsanger 2 II.

## Freiland-Eier!

End. *versicolora* das Dutzend 25 ♂, C. *fraxini* das Dutzend 20 ♂, Porto 10 ♂, auch Tausch.

Friedrich Hörold, Karlsruhe, Werderstr. 5.

## A. hebe.

Erwachsene Raupen à Dutzend M. 1.50, Porto und Verpackung 30 ♂, gibt ab

J. Dworzack, Frankfurt a. Oder Berlinerstrasse 28/29.

## Im Tausche

gebe ich D. *fascelina*-Raupen ab. J. Soffner, Friedland 809, Deutsch-Böhm.

## Abzugeben:

Kräftige ungarische Th. *Polyxena*-Puppen per Dutzend 80 ♂, Porto 30 ♂, gegen Voreinsendung des Betrages.

Anton Otto, Wien XVII, Elterleinplatz 8.

Nehme schon jetzt Bestellungen entgegen auf

## Eier

v. E. *versicolora* Dtzd. 20 ♂, 100 Stück M. 1.25, 1000 Stück M. 10.— Porto 10 ♂ Tausch gegen Ia. Exoten-Tütenfalter erwünscht. Mache dann Sendung nicht zuerst. Gebe weitgehendste Garantie für sicher befruchtetes Material aus Freilandkopula. Betrag erbitte in Briefmarken.

Reinhold Dülcke, Frankfurt a. M.-Bockenheim Sophienstrasse 107.

Im April gebe

## Villica-Raupen

ab 25 St. 1 M., 50 St. 1.90 M., 100 St. 3.75 M. Porto und Verpackung 25 ♂. Sendung durch Doppelbrief. Ueberwinterte *Quercus*-Raupen 25 St. 75 ♂, 50 St. 1.40 M., erwachsene Raupen im Mai Dutzend 75 ♂, Puppen 1 M.

F. Seyler, Pankow-B., Berlinerstrasse 38 II.

## Arct. Villica-Raupen

erwachsen, Dtz. 60 ♂, Porto und Kästchen 30 ♂, 100 Stück 4.80 M. Porto und Verpackung 60 ♂, empfiehlt

H. Littke, Breslau, Röhrauerstrasse 28.

## Indier in I. Qualität:

Pap. *chaon*, *helenus* 20, *agamemnae eurypilus*, *castor*, *saspedae* 25, *ganesa* 50, *panis* 40, *H. glaucippe* 40, *leucocyma*, *D. septentriae* 25, *halith-rses a. oris* 15, *thestyli midamus* 20, *descombasi*, *pyrene* 30, *inachis* 50. Centurie in 40 Arten feinsten Zusammenst. und guter Qual. 12,50, 50 St. 7 M. Gesp. Exoten Serie 20 M. (Katalogwert 200 M.)

E. Herfurth, Weimar, Sedanstrasse 9.

## Cuc. argentea-Falter

e. l. mehrere Dtz. sind im Tausch abzugeben. Besonders angenehm sind mir *Catocalen* und Schwärmer.

H. Hoffmann, Willibald-Mexisstrasse 6 II.

# Puppen

(Freiland) von *Troch. Apiforme* à St. 15 ♂,

## Raupen

von *Aulica*, *Dominula* à Dtzd. 25 ♂

## Eier

von *Luceria Virens* à Dtzd. 20 ♂, excl. Porto. — Tausch erwünscht, empfiehlt

Otto Ebert, Gotha, Mönchelsstr. 31.

## Während der Saison lieferbar!

Eier: O. *fragariae* 40, *rubiginea* 15, ab. *unic.* 20, ab. *graslini* 40, *Van punctata* 10, ab. *immac.* 40, *veronicae* 35, *erythrocephala* 20, ab. *glabra* 25, *H. croceago* 30, C. *exoleta* 30, P. *rubricosa* 35, X. *ingrica* 30, *ornithopus* 10, T. *incerta* 10, *gothica* 10, *stabilis* 10, *pulverulenta* 10, *miniosa* 15, *munda* 25, ab. *immac.* 30, A. *testudinaria* 50 ♂, pro Dtzd. Porto 10 ♂.

Arno Wagner, Waidbruck, Südtirol.

## Habe abzugeben:

Puppen von *Ligustri* à Dtzd. 70 ♂, noch in grosser Anzahl, auch Tausch gegen von mir Fehlendes, z. B. *Catocalen*-Arten, *promissa*, *nupta*, *sponsa*, auch italienische Schwärmer erwünscht.

Hermann Döbrich, Präparator

Neustadt a. Orla, Brauhausgasse 21.

## Einmaliges Angebot!

A. *Pandora* ♂ 30, *Nerippe* ♂ 100, S. *Briseis* ♂ 30, *Bischoffii* ♂ 70, *Antheloa* ♂ 100, *Mammura* ♂ 150, L. *Meleager* ♂ 20, v. *Athis* ♂ 100, St. *Fagi* 2 ♂ 70, P. *Kargalica* ♂ 150, Ag. *Dahli* ♂ 30, M. *Serratelina* ♂ 120, *Calberlai* 2 ♂ 300, *Versicolora* ♂ e. l. 40, C. *Selinii* ♂ 100, C. *Puerpera* ♂ 25, E. *Regina* ♀ sup. 150, Zyg. v. *Rosacca* ♂ 200, M. *Flavescens* ♂ 80 ♂, *Lagop. Juno* pass. 180, *Tyran. ex Amur* e. l. 200 ♂, *Packung* 30 ♂, Porto extra. Die ganze Kollektion für 18 M. franko; hiezu gratis 15 *Fuliginosa* e. l. und 8 *Convulvuli*, geflogen II; die Falter sind erster Qualität, soweit nichts angegeben.

Ferd. Klinger, Krems a. d. Donau.

## Aglia tau aberr. nigerrima

sicher befruchtete Eier, davon gebe im April für 1.40 M. das Dtzd. ab. Diese und ebenso die frischgeschlüpften Falter würde ich auch gern im Tausch gegen *Cocons v. splendidus* und *cinctus*, auch anderes Zuchtmaterial vertauschen. Gebe auch imp. *Cocons* von *Edwardsii* dafür.

B. Vogeler, Berlin, Prenzl. Allee 25.

## Exoten-Tausch.

Die in No. 47 off. Falter der Rest noch abzugeben gegen nur Ia. Exoten, Tüten (gespannt), 9 Dtzd. P. *podalirius*-Puppen 70 ♂ per Dtzd. *Zancleus* wahrscheinlich, da unter Bozen gesammelt. Porto etc. 20 ♂. Arctien-Raupen im Tausch erwünscht.

E. Hecht, Meran (Villa Margarethe).

## Falter:

50 *Papilio machaon* à 7 ♂, 4 *Cat. dilecta* à 50 ♂, 10 *Rhod. fugax* ♂ 50 ♂, 4 *caeagena* ♂ 50 ♂, 30 *tiliae* 2 M., 30 *galathea* 1.50 M., 1 Eur. *charonda* 2 M.

Diese Falter sind auch im Tausche gegen Puppen von exotischen Spinnern, insbesondere *cacropia* und *selene*, sowie auch desgleichen von Sm. *populi* und *elpenor* abzugeben.

Helm, Dresden N., Holzhofgasse 17 II.

# Raupen

im Frassstück, Empiformis 100, Hylaeiformis 100, Plus. Chrysitis 80 ♂ per Dtzd.

Mitte April lieferbar von im Freien überwinterten Das. erbetis-Raupen, Dtzd. 6 M. Porto und Packung 30 ♂. Auch Tausch, aber nur gegen bessere palaearkt. Falter.

E. Franke, Eisenberg, S.-A., Fabrikstr.

## Freiland-Raupen

von Emydia striata Dtzd. 50 ♂, von C. dominula Dtzd. 25 ♂

In kurzer Zeit abzugeben:

### Eier

von Val. oleagina Dtzd. 20 ♂, von Plos. pulverata Dtzd. 40 ♂, von Brepbos nothum Dtzd. 40 ♂ (Freiland). Porto etc. 30 bezw. 10 ♂

Anton Fleischmann, Kumpfmühl K. 9. bei Regensburg.

## Exot. Tütenfalter:

Ia. Qual. als: Pap. chaon, helenus, agamemnon, Heb. glaucippe à 30, P. paris (lb) 50, Kall. inachis 75, Cirr. a oris, Hest. nama, Cat. philea à 25 ♂

17 exot. Tütenfalter, I. Qualität mit Charaxes, Limenitis, Danais, Spinner, Euripus und andere Arten für 1.70 M. Porto und Verpackung besonders. Alles gegen Nachnahme oder Vorauszahlung abzugeben.

C. Kalbe, Weimar i. Th.

## Pl. matronula-Puppen.

Gebe Puppen dieses schönen Bären in kräftigen gesunden Stücken à 2 M. ab. 1/2 Dutzend für 11 M. Porto extra.

Wilhelm Frömke

Burg b. M., Grabowerstrasse 45 I.

## Freiland-Raupen

v. C. dominula Dutzend 20 ♂, 100 Stück 1,50 M. Lieferbar Ende April einige Dutzend Tütenfalter von V. antiopa und io. Auch im Tausch alles abgebar gegen Zuchtmaterial, Falter, Exot. Käfer und Tütenfalter.

H. Hopfe

Nordhausen a. H., Hartenbergstr. 1.

## Hera-Raupen

nahezu erwachsen, abzugeben, Dtz. 1 M. Porto etc. 25 ♂

Dr. Fischer, Passau, Bahnhofstr. 365.

## Im Tausch abzugeben:

100 Stück sauber gespannte Falter V. antiopa, 200 Stück Euleneier, 20 Stück Gelege v. antiqua, 13 Stück Puppen Trich. Ludifica. Tausche auf Puppen od. bessere Briefmarken oder ganze Sachen.

Franz Friedrich Uhl, Kaufmann Eibenberg 136 bei Graslitz (Böhmen).

## Freiland-Raupen von Vilika

Dutzend 60 ♂ Porto und Packung 30 ♂ nur bei Einsendung des Betrags (auch in Marken).

Carl Wagner, Liegnitz, Neue Karthausstr. 53.

### Eier:

Agl. tau à Dutzend 15 ♂, Agl. tau × nigerima 1 M., Agl. nigerima × nigerima 2 M., auch Tausch gegen exotische Tütenfalter. Lieferzeit Mai.

Fr. Nürnberger, Mühlhausen i. Thür. Weinbergstrasse 20.

## Im Tausch oder gegen bar abzugeben:

24 Stück frisch gut lebende Grottenolme in verschiedenen Grössen, sehr interessant, halten sich jahrelang lebend (bar 40 M.), im Tausch nach Uebereinkunft; ferner

### Eier

von dumi und versicolora (Freiland), sicher befruchtete, 50 St. 1 M.

### Falter

10 St. atropos, 15 St. electa, 7 St. daphne, 13 St. antiopa, 6 St. podalirius, 20 St. machaon, 17 St. v. procida ♀, 21 St. v. procida ♂, 25 St. mnemosyne ♂, 5 St. mnemosyne ♀, 190 St. lucilla, 40 St. exoleta.

Franz Dobošek, Landesmuseum Laibach (Oesterr.).

### Puppen:

60 Stück S. pavonia, à Dutzend 80 ♂, Verpackung und Porto 20 ♂, auch Tausch.

G. Mull, Lehrer, Eime bei Banteln.

## Raupen.

P. apollo kl. 50, erw. 100, Sat. hermione 100, semele 60, v. cordula 100, M. galathea 50, L. lythargyria 50, P. rufocincta kl. 100, O. fragariae kl. 100, E. cribrum v. punct. und v. cand. ergebend 50, S. phegea 20, Mel. cinxia 20, Ap. crataegi 30, V. polychlorus 30, A. testudinaria 400, Gnophos furvata 65 ♂ pro Dutzend, Porto und Verpackung 25 ♂

Arno Wagner, Waidbruck, Südtirol.

## Sesia Tipuliformis

50 Stück, genadelt, im Tausch gegen andere Serien oder bessere Schwärmer, abzugeben.

Alf. Mück, Basel (Schweiz), Neuhausstr. 49.

Von Anfang Mai bis Ende Juli werde ich in Dalmatien, dem kroat. Küstenlande und im Velebit sammeln und nehme jetzt

### Vormerkungen auf

#### Rhopaloceren

an. Ia. Qualität in Tüten zu 1/4 Stgr.-Preis, alles mit genauer Angabe des Ortes und Datums, kann sogleich nach Fang versendet werden. Gespannte Falter werden zu 1/5 Stgr. erst im September von Agram aus versendet. Porto und Verpackung bei Tütenfaltern extra 80 ♂, bei gespanntem Material 1 M. Unter 5 M. wird nicht versendet. Tausch ausgeschlossen. Voreinsendung des Betrages oder Nachnahme. Besondere Wünsche werden gern beachtet, näheres bei Einsendung von Rückporto brieflich mitgeteilt.

P. apollo v. liburnicus aus dem Velebit in der zweiten Julihälfte.

A. Grund,

Regisseur des kön. kroat. Landestheaters Agram, Medulicéa el. 40.

## Urania croesus,

der schönste Schmetterling der Erde, prächtig feurig funkelnd, Preis per Stück 5 bis 8 M.

## Prachtcenturie „Weltreise“

100 Lepidopteren, enthaltend Urania croesus oder urvilliana ♂, mit vielen Papilios Charaxes, Danaiden und anderen schönen Sachen in Tüten, für nur 35 M.

Carl Zacher, Berlin SO. 36, Wienerstr. 48.

## Hybriden-Eier:

1 Gelege populi ♂ × ocel ata, ♀ ca. 200 Stück, sicher befruchtet, keine Inzucht, gegen Meistgebot oder bessere Puppen.

Robert Wihan, k. Obergeringenieur Trautenua (Böhmen).

## Freiland-Eier

von Brach. nubeculosa 20 ♂, End. versicolora 20 ♂, später von Odonte carmelita 40 ♂, Acron. menyanthidis 30 ♂ pro Dtzd., 100 Stück 7facher Preis, Porto besonders.

C. Helbig, Charlottenburg, Horstweg 19.

## Freiland-Puppen:

pieris. brassicae per 100 Stück	M. 2.—
Dil. tiliae per Dutzend	„ 1.20
Phal. bucephala „ „	„ —.30
Agrot. putris „ „	„ —.40
Mam. brassicae „ „	„ —.30
Spilos. mendica „ „	„ —.50

gegen Kassa. Porto und Verpackung extra.

Friedr. Helmich

Köln, Flandrische Strasse 11.

### Achtung!

## Hypr. Emiliae-Falter.

Hiervon habe 4 ♂♂ und 1 ♀ gegen Meistgebot abzugeben.

Ferner Falter von Acher. atropos à 1, satanas à 3, Epizenxis calvaria à 0,20, Simpl. rectalis à 0,40, Euchl. smaragdaria à 0,40, Arctia fasciata à 2, Cat. pacta 1 ♂♀ à 3 M. Ausserdem viele Schwärmer, Eulen, Spinner, sowie eine grosse Anzahl Schultiere, wie podalirius, brassicae, napi, rapae, crataegi, apollo, jo, atalanta, polychlorus, hyale, edusa u. s. w. nach Uebereinkunft.

Gegen Mitte April versende junge Rüpchen von End. versicolora aus Freilandzucht, Dutzend 40 ♂.

Die Preise verstehen sich ausschliesslich Porto und Packung. An unbekannte Herren sende nur unter Nachnahme.

Ph. Henkel, Rödelheim bei Frankfurt a. M.

## !!Achtung!!

♂ und ♀ Per. matronula e. l. mit kaum sichtbaren Fehlern nur M. 3.50 spesenfrei.

Phil. cynthia (Riesen) e. l.	à M. —.30
Lim. populi ♂ und ♀ e. l.	„ —.90
desgl. ab. tremulae e. l.	„ —.40
V. io 100 Stück in Düten)	„ 3.—
V. antiopa (100 Stück i. Düten)	„ 4.—
Ornithoptera poxidion	„ 3.20
Papilio gotartianus	„ —.65
„ helenus	„ —.40
„ peranthus	„ 1.—
„ memnon	„ —.50
„ aristolachiae	„ —.50
„ demolian	„ —.30
„ antiphates alcib.	„ —.50

ausschliesslich Porto!

Versand nur gegen Nachnahme.

Liefere exotische Tütenfalter anerkannt guter Qualität gegen Schultiere.

Fritz Hering

Stetzsch bei Dresden, Lindenstr. 10.

### b) Nachfrage.

## Zu kaufen gesucht

einige Dutzend importierte Hyp. Jo-Puppen, sowie einige Dtzd. Anth. Pernyi-Lm.ocellata- und Sm. populi-Puppen.

R. Lehmeier, Elzach (Baden).

# ENTOMOLOGISCHE ZEITSCHRIFT.

Central-Organ des  
Entomologischen

Internationalen  
Vereins.

Herausgegeben unter Mitwirkung hervorragender Entomologen und Naturforscher.

Die Entomologische Zeitschrift erscheint wöchentlich einmal. Insertionspreis pro dreigespaltene Petit-Zeile oder deren Raum 20 Pfg. — Mitglieder haben in entomologischen Angelegenheiten in jedem Vereinsjahr 100 Zeilen Inserate frei.

✎ **Schluss der Inseraten-Aannahme Mittwoch morgens 8 Uhr.** ✎

Inhalt: Redaktionsbericht über die Generalversammlung vom 20. März 1910 in Frankfurt a. M. — Beschreibung der Eier von *Ammonia caecimacula* F., *Polia rufocincta* H.-G., *Orthosia helvola* L. und *pistacina* F. — Ueber eine wenig gekannte Gattung der Dermestiden. — Neue palaearktische Satyriden. — Literatur. — Kleine Mitteilungen. — Inserate.

## Redaktionsbericht

### über die Generalversammlung vom 20. März 1910 in Frankfurt a. M.

Nachdem in voriger Nummer die Resultate der diesjährigen Generalversammlung bekanntgegeben wurden, geben wir heute einen ausführlichen Bericht über den Verlauf der Sitzung. Es mag selten vorkommen, dass bei einer Versammlung, bei der Vertreter so zahlreicher Lokalvereine aus Nord und Süd, Ost und West sich zu ernstern Beratungen (wobei ein Vorstandswechsel) zusammenfinden, die Sitzung geschlossen wird, ohne dass im Verlauf der Verhandlungen auch nur

#### eine Silbe des Vorwurfs oder der Opposition

ja selbst nur des Misstrauens laut wird. Die absolute und durch keinen Misston gestörte Einmütigkeit der Versammlung und das Vertrauen, das aus den ca. 700 dem Vorstand zur Verfügung gestellten Blanko-Vollmachten sprach, haben eine

#### nicht misszuverstehende Antwort

denen erteilt, die versucht hatten, durch Verbreitung unbegründeter Bedenken das Vertrauen des Vereins zu erschüttern. Von grösster Wichtigkeit waren die Beschlüsse der Generalversammlung für den Ausbau der vereinigten Zeitschriften, die sich durch die Verbindung mit dem Concilium Bibliographicum zur Herausgabe des „Prospectus aller neubeschriebenen Insekten“ zu einem

#### unentbehrlichen Hilfsmittel aller arbeitenden Zoologen

macht und bald in keiner wichtigen Bücherei mehr fehlen wird.

Nach Wahl des Bureaus nehmen am Vorstandstisch Platz:

- 1) der Leiter der Versammlung und seitherige Vorsitzende, Herr *F. Lehmann-Stuttgart*,
- 2) der II. Vorsitzende, Herr *Heinrich-Frankfurt a. M.*,
- 3) als Schriftführer Herr *Prof. Dr. Seitz-Darmstadt*,
- 4) vom Aufsichtsrat Herr *Dietrich-Pforzheim*,
- 5) als juristischer Beirat Herr *Rechtsanwalt Essiger-Gotha*.

Zu Revisoren der Kassenbücher werden die Herren *Landgerichtsrat Müller-Giessen* und Bankbeamter *H. Friederich-Frankfurt a. M.* gewählt. Die Prüfung der nach Tausenden zählenden Belege soll einem vereidigten Bücherrevisor übertragen werden.

(Die Revision ergibt ein Defizit für 1908—09 von rund Mk. 1008.—.)

Nach der Begrüssung durch den Vorsitzenden erhält als erster das Wort Herr *Rechtsanwalt Essiger-Gotha*. Er macht in eindringlichen Worten darauf aufmerksam, dass die heutige Versammlung dazu berufen sei, den Verein auf feste Füße zu stellen und durch ihre Haltung kund zu tun, ob die Einmütigkeit eine nachhaltige und eine unsterbliche sei; er empfehle daher, in Anbetracht des erreichten grossen Ziels von Kleinlichkeiten abzusehen.

Die Stimmzähler haben inzwischen festgestellt, dass die Zahl der Vollmachten und die Ziffer der Präsenzliste die noch kaum dagewesene

#### Beteiligung von 1028 Mitgliedern

aufweist.

Zunächst erstattet der Vorsitzende Bericht von seiner Amtstätigkeit und schildert die Schwierigkeiten, unter denen er anno 1907 das Mandat zum Vorsitz übernommen. Vor allem galt es, trotzdem lange Zeit nicht ein Pfennig vom früheren Vorstand überliefert wurde — alles musste erst in monatelangem Kampf erstritten werden — ja selbst ohne die Beiträge der Vereinsmitglieder, die Zeitung in unverändertem Umfang, und in wöchentlicher Folge, erscheinen zu lassen. Bei diesen sehr beträchtlichen Ausgaben betrug das **Defizit im Jahr der Uebnahme rund Mk. 8000.** — Im zweiten Jahr, als zahlreiche der infolge der von feindlicher Seite ins Werk gesetzten Verdächtigungen ausgetretenen Mitglieder wieder beitraten und die übernommenen ungünstigen Verpflichtungen durch angemessene Verträge ersetzt wurden, wurde das Defizit auf ca. Mk. 2000.— herabgedrückt, auf welches das laufende Jahr folgte, das mit einem

#### **Defizit von Mk. 1008.—**

(bis zum Tage der Versammlung) abschliesst. Dieses Ziel wurde erreicht, ohne dass die Zeitung im geringsten an Umfang, Pünktlichkeit des Erscheinens und Reichhaltigkeit der Beiträge nachgelassen — wesentlich durch die Uneigennützigkeit, mit der die Aemter verwaltet wurden, und durch die Opferwilligkeit und das Vertrauen, mit dem der Verlag und die Lieferanten dem Verein entgegenkamen. Herr Lehmann dankt in bewegten Worten allen denen, die ihm so wirksam unterstützt und die Ueberwindung der damaligen Krisis ermöglicht haben.

### **Bei Besprechung der finanziellen Lage**

regt Herr *Friedrich-Frankfurt* an, durch einmalige Erhebung eines Ausnahmebeitrags das Defizit aus der Welt zu schaffen. Bei dem minimalen Betrag von höchstens 40—50 Pfg. pro Mitglied werde es kein Mitglied geben, das nicht gern diesen Betrag einsende, um für das beginnende Geschäftsjahr glatte Bahn zu schaffen. — Dem widerspricht Herr *Prof. Dr. Seitz-Darmstadt* unter dem Hinweis, dass das bevollmächtigte Aufsichtsratsmitglied von Fritz Lehmann's Verlag, G. m. b. H. in Stuttgart, in entgegenkommendster Weise erklärt habe, die Forderung vorläufig auf sich beruhen zu lassen. Der vom Vorsitzenden verlesene und von der Versammlung gebilligte Voranschlag verzeichne selbst für den Fall, dass nicht ein Mitglied neu hinzukäme, einen Reingewinn von mindestens Mk. 2000.—, so dass gegen Ende des neuen Geschäftsjahrs die Abtragung der Schuld an die „G. m. b. H.“ den Verein nicht entblösse.

Nach Schluss dieses geschäftlichen Teils der Versammlung spricht Herr *Gärtner-Offenbach* in warmen Worten

#### **den Dank des Vereins an den scheidenden Vorstand**

aus und an Alle, die Zeit, Geld und Arbeit in so uneigennütziger Weise und unbeeinflusst durch die Machinationen der Feinde geordneter Vereinszustände geopfert haben. Danach wird eine kurze Mittagspause verkündigt.

Punkt 3 Uhr beginnt

### **die Durchberatung der Anträge,**

die bis zum Abend währt. Als erster wird die Verbindung mit der Societas Entomologica besprochen. Herr *Prof. Dr. Seitz* referiert über den Sinn dieser Vereinigung. Die Bemühungen des Vorstandes, in gemeinschaftlichem Streben den Ausbau der verschiedenen Zeitungen gleicher Tendenz zu fördern, haben zu einer kollegialen Annäherung geführt und das Einvernehmen zwischen den Redaktionen ist durch persönliche Aussprache mit der Redaktion der deutschen entomologischen Zeitschrift in Berlin sowie durch Korrespondenz mit der Wiener Entomologischen Zeitschrift angebahnt und mit Zuversicht erweckender Herzlichkeit erwidert worden. Es wird daher ein Zusammenlegen der beiden bekannten entomologischen Zeitschriften, der „Entomologischen Zeitschrift“ und der „Societas Entomologica“ empfohlen, derart, dass der Druck beider Zeitschriften vom Verein besorgt wird; dafür gehen sämtliche Inserate der „Societas“ in die Vereinszeitschrift über und sämtliche Abonnenten einer der beiden Blätter erhalten nun beide, und zwar

#### **zum Gesamtpreis von Mk. 6.— pro Jahr.**

Für die Abonnenten der „Societas“ bedeutet dies nicht nur eine Verbilligung des Abonnements, sondern sie erhalten eine wöchentliche Lieferung der „Entomologischen“ zu der 14 tägigen der Societas. Beide Zeitungen erscheinen gleichberechtigt nebeneinander; Fräulein *M. Rühl* hat sich in liebenswürdiger Weise bereit erklärt, die Redaktion der „Societas“ gratis weiter zu führen und beide Zeitungen werden sich derart in die Materie teilen, dass die „Entomologische“ ihren ganzen Raum auf Zuchtberichte, Sammelergebnisse, Monographien, Faunen und Sammeltechnik verwendet, während in der „Societas“ die Neubeschreibungen, die Parasitologie und die Schädlingslehre Platz finden. **Die Zeitschriften sind ferner nicht mehr getrennt beziehbar.** Das Abkommen wird auf 3 Jahre geschlossen.

Der Antrag wird mit der Stimmzahl von 1023 Stimmen angenommen.

Nach Annahme erklärt sich die Vereinsredaktion imstande, bereits über die erste Frucht dieser Vereinigung zu berichten. Dank des liebenswürdigen Entgegenkommens des genialen Begründers des Concilium Bibliographicum, Herrn *Dr. Haveiland Field-Zürich* und der Sekretärin des Instituts, Fräulein *Rühl-Zürich*, ist die Herausgabe eines Katalogs in der Art vorbereitet, dass alle neubeschriebenen Insekten-Arten, Subspezies etc. etwa monatlich zusammengestellt und herausgegeben werden. Es dürfte wenige Sammler geben, die von der **ungeheuren Arbeit** dieser Zusammenstellungen, welche

#### **seither in unserer Wissenschaft fehlten,**

eine richtige Vorstellung haben. Das einzige ähnliche Unternehmen, das als „Zoological Record“ von der grössten englischen Gesellschaft „Zoological Society of London“ herausgegeben wird, erscheint stets erst 2 Jahre nach Herausgabe der Diagnosen und noch dazu ganz unvollständig. Die ersten Blätter dieser *Conspicuum* werden mit einem genauen Prospekt einer der nächsten Nummern der vereinigten Zeitschriften beiliegen. Das Unternehmen ist an das Abonnement der Zeitschriften gebunden, und zwar speziell an die Societas Entomologica. Der Abonnementspreis hierfür richtet sich nach der Zahl der Abonnenten. Es wird



den Mitgliedern des Vereins frei stehen, ob sie auf diese Blätter mitabonnieren wollen, dagegen werden diese Blätter, die jeder, der über Insekten Artikel oder Bücher schreibt, haben **muss**, nicht an Nichtabonnenten der Zeitung abgeben. — Die Versammlung nimmt mit Interesse Kenntnis von den Ausführungen über diese wissenschaftliche Neuheit.

Ueber Antrag 2 (Ausgestaltung des Mitgliederverzeichnisses) wird ebenso wie über Antrag 7 und 10, nach Bericht über die dadurch entstehenden Mehrkosten ein dem Antrag entsprechender Beschluss nicht gefasst. Bei dem wöchentlichen Erscheinen der Zeitung und der finanziellen Lage müsste alles abgelehnt werden, was dem Zeitungsbetrieb Umstände oder dem Verein Kosten auferlege.

Antrag 3 und 4 wird, als für die Generalversammlung ungeeignet, aber als dankenswerte Anregung an die Redaktion und die Geschäftsstelle verwiesen. Die Versammlung stimmt in der Anschauung mit den Antragstellern überein, es ist aber aus geschäftlichen und aus fachlichen Gründen nicht in allen Fällen zu vermeiden, Fremdwörter zu verwenden. Bezüglich des Antrags 4 sagt die Redaktion die gewünschten Publikationen zu. Es soll aber gleich hier darauf aufmerksam gemacht werden, dass die Einsender komplizierter Abbildungen zukünftig das kleine Opfer, die Clichés selbst zu stellen, nicht scheuen sollen. Ein Bewilligen von Geldern für solche im Voraus wird abgelehnt.

**Antrag 5**, die künftige

### **Besetzung aller Aemter im Ehrenamt**

(mit Ausnahme des Kassiers, für den später Mk. 300.— pro Jahr bewilligt werden) wird unter lebhaftester Zustimmung beschlossen mit 1028 Stimmen.

**Antrag 6** wird durch die Statuten geregelt und bis zu deren Erledigung vertagt. Herr *Rechtsanwalt A. Essiger* stellt den Entwurf derselben bis April in bestimmte Aussicht. Ein Entwurf war bereits von Herrn Prof. Spuler früher eingereicht worden. Herr Rechtsanwalt Essiger bemerkt hierüber, dass er viel Beachtenswertes enthalte, aber darum in dieser Form unannehmbar sei, weil zwar der gesunde Menschenverstand bei seiner Abfassung zu Rate gezogen worden sei, aber nicht in allen Fällen die schöne Varietät des Menschenverstandes, die man als Juristen-Verstand bezeichne. Der neue Entwurf soll alsbald publiziert und der nächsten Versammlung zur Beratung vorgelegt werden.

**Antrag 11** wird in gedachter Form als undurchführbar abgelehnt. Es ist dem Inserenten gar nicht möglich, einen Emballage- bzw. Portopreis anzugeben, bevor er weiss, ob von einer Seite eine Federspule voll Eier oder eine Kiste mit 100 Faltern oder Puppen bestellt wird. **Es soll aber in der Zeitung wiederholt auf das Wünschenswerte aufmerksam gemacht werden, bei Angeboten tunlichst genau auch die Spesen anzugeben.**

**Antrag 12** wird mit grosser Zustimmung angenommen. Es sollen zukünftig nur in Pausen gedrängte tabellarische Uebersichten der Lokalvereine erscheinen, die völlig ausreichen zur Orientierung der Mitglieder. Der Brauch, die Vereinsinsertionen aufzunehmen und an erster Stelle zu bringen, entstammt einer Zeit, wo durch falsche Ausstreuungen von vereinsfeindlicher Seite der Glaube erweckt werden sollte, als fielen zahlreiche Lokalvereine geschlossen vom Internationalen Verein ab und als stehe ein massenhafter Austritt von Mitgliedern bevor, als herrsche im Verein selbst Uneinigkeit und dergl. Diese Massregel der ständigen Vereinsinsertionen wird als nicht mehr nötig, künftig eingestellt.

Der Schlussantrag, Dank an den scheidenden Vorstand und Ehrenmitgliedschaft des Redakteurs wird einstimmig angenommen. Der Fleiss, die Tatkraft und Opferwilligkeit des seitherigen Vorsitzenden, Herrn *Lehmann-Stuttgart*, haben bereits durch die Rede des Herrn *Gärtner* so warme Anerkennung gefunden, dass dem wenig hinzuzufügen blieb. Herr *Lehmann* sucht das ihm gespendete Lob auf diejenigen abzulenken, ohne deren wirksame Unterstützung ihm die Ausführung seiner Aufträge unmöglich gewesen sei; er nennt vor allem die Mitglieder *Dietrich*, *Essiger*, *Füge*, *Hesse* und *Seitz*: diesen gebühre in erster Linie der Dank dafür, dass er heute mit Befriedigung von seinem Posten scheidet und in die Reihe der Mitglieder zurücktrete. — Herr *Professor Dr. Seitz* seinerseits schlägt vor, die ihm zgedachte Ehrung wenigstens noch zu verschieben, bis es ihm möglich geworden sei, durch weitere Tätigkeit in der Redaktion sich ihrer würdig zu zeigen, was indessen verworfen wird. Herr *Dr. Seitz* spricht zum Schluss seinen Dank aus und gelobt, sich durch ernste Bestrebungen zur Hebung der Zeitung die zu teilgewordene Ehrung zu verdienen. Er hoffe um so mehr auf Erfolg, als das selbstlose Anerbieten der Redaktion der Soc. Entomologica, *Fräulein Marie Rühl*, die in wissenschaftlichen, wie in Sammler-Kreisen **ungeteilte Sympathie** geniesse, die besten Aussichten auf zunehmende Bedeutung der Zeitschrift und des Vereins eröffne.

### **Wahl des Vorstandes.**

Nachdem Herr *Lehmann* seine Vorstandstätigkeit beendet, beginnt die Wahl des neuen Vorstandes. Neben zahlreichen Einzelpersonen hatten 4 Vereine in Corpore als Vorsitzenden

**Herrn Polizei-Kommissär Wilhelm Cuno - Frankfurt a. M.**

zum Präsidenten vorgeschlagen. Eine vorherige Veröffentlichung unterblieb im Einverständnis mit dem Vorsitzenden, da berufliche Rücksichten ihm die Entschliessung zur Uebernahme des Postens erst nach stattgehabter Wahl ermöglichten. Das Resultat der Vorstandswahl ist in letzter Nummer bekannt gegeben worden.

Herr *Lehmann* übergibt nunmehr den Vorsitz an Herrn *Cuno*, in dem er in einer Begrüssungsansprache dem Wunsch Ausdruck verleiht, dass eine ungestörte Periode ruhiger und gedeihlicher Weiterentwicklung während der ganzen Zeit der Tätigkeit Herrn *Cuno's* andauern möge und schliesst mit einem kräftigen vivat, crescat, floreat auf den Verein.

## Herr Polizei-Kommissär Cuno

gibt in bewegten Worten mit seinem Dank für das Vertrauen folgende Erklärung ab:

„In soeben geschlossener Generalversammlung bin ich von Ihnen fast tausendstimmig und nahezu einmütig zum Vorsitzenden unseres Internationalen Vereins gewählt worden. Meine Mitgliedschaft ist noch verhältnismässig jung, so dass ich ein solches Uebermass von Vertrauen als unverdient oder noch nicht verdient ansehen, ganz besonders aber persönlich empfinden muss. Ich danke Ihnen allen, verehrteste Herren und vereine mit Ihrem Wunsche auch den meinen: die mir gestellte ehrenvolle Aufgabe möge mich als ganzen Mann auf dem rechten Platze vorfinden. Ihr geschätztes Vertrauen beantworte ich zunächst damit, dass ich Ihnen verspreche, in treuer Pflichterfüllung unserer gemeinsamen schönen Sache zu dienen. Ein bestimmtes Programm für meine Tätigkeit habe ich mir noch nicht entwerfen können, bevor ich einen einigermassen sicheren Ueberblick über die Gesamtlage unseres Vereins gewonnen habe; aber das kann ich Ihnen heute schon geloben: die erste und wichtigste Nummer dieses Programms wird mein unentwegtes Bestreben sein, die gemeinsame Sache um der Wissenschaft und des Vereins willen kräftig zu fördern, damit aber eng und innig verbunden, gute und herzliche Beziehungen unter uns allen anzuknüpfen und zu pflegen.“

Was mir diese meine Aufgabe so ungemein sympathisch macht, ist der Umstand, dass sich in unserem Verein mehr wie je in einem anderen, Mitglieder aller Gesellschaftskreise und Bildungsstufen begegnen, sich um das Banner der Wissenschaft scharen und unter Hintansetzung aller trennenden Standesunterschiede auf derselben Grundlage gemeinsam einer grossen Sache dienen, indem sie sich gleichzeitig einander fördern und nützen. Darum werde ich mit Stolz gerade darin meine weitere Aufgabe erblicken, dass ich dem geringeren Manne ohne besondere wissenschaftliche Vorbildung überall herzlich und helfend beide Hände entgegenstrecke, wo er auf diesen für ihn schwierigen Wegen wissenschaftliche Anregung und Betätigung sucht.

In allem meinem Streben um das Wohl des Vereins bitte ich um Ihre freie und kräftige Unterstützung; dann wird sein mächtiges Wachsen und Blühen von selbst eintreten.“

Bei der am Abend in der „Börse“ stattgefundenen geselligen Zusammenkunft waren noch in letzter Stunde in Anbetracht des starken Besuchs erfolgreiche Anstrengungen gemacht worden, den **grossen Saal** der Börse zu erhalten. Die zahlreich erschienenen Anwesenden spendeten dem mit viel Liebe und Geschick gewählten Programm reichen Beifall und vereinigten ihren Dank mit dem, der bei Schluss der Sitzung dem einladenden Verein, der „Entomologischen Gesellschaft zu Frankfurt a. M.“ für das entgegenkommende und sorgfältige Arrangement ausgesprochen worden war.

### Beschreibung der Eier von *Ammoconia caecimacula* F., *Polia rufocincta* H.-G., *Orthosia helvola* L. und *pistacina* F.

Von Viktor Richter, Oberdorf bei Komotau.

#### I. *Ammoconia caecimacula* F.

Die mattrotlichgrauen überwinterten Eier werden einzeln und in kleinen Partien im Oktober zur Ablage gebracht. Das hohe, einem Paraboloid gleichende, an der Basisperipherie abgerundete, am Scheitel flache Ei hat einen Durchmesser von 0,644 mm, eine Höhe von 0,546 mm. Die Mantelfläche weist 26—30 Meridionalrippen auf, die durch 14—18 konzentrisch angeordnete Querrippen gekreuzt werden. Die Rippenintervalle sind grösser als die Breite der einzelnen Rippen. Die Mikropylarfläche ist flach und zeigt 3—4 kleine konzentrische Rillen. An die Mikropylarfläche schliesst eine Vertiefung an, durch die ungefähr die Hälfte der Meridionalrippen bis zur Mikropylarfläche gehen — die anderen enden am Scheitel — während die Querrippen fehlen. Die Querrippen werden proportional der Konvergenz dichter. Bei starker Vergrösserung erscheinen die Eier rötlich angehaucht mit dunkler roten Flecken.

#### II. *Polia rufocincta* H.-G.

Die Eiablage erfolgt in grösserer Menge regelmässig nebeneinander im Oktober. Die Eier überwintern. Dem freien Auge erscheint das Ei schmutziggelb bis braungrau. Die Form des Eies kommt ungefähr der des *Ammoconia caecimacula* F. nahe, ist etwas niedriger und grösser im Durchmesser. Die Mikropylarfläche überragt um eine Kleinigkeit den Scheitel. Die Seitenfläche zählt 36 regelmässige, zickzackförmige Rippen mit 14—20 Zacken, die gegen den Scheitel fast gerade

verlaufen und so regelmässig angeordnet sind, dass eine Rippe das Spiegelbild der nächsten ist. Immer zwei gegenüberliegende Zacken werden durch feine Querrippen verbunden. Die Mikropylarfläche ist glatt, konzentrisch geriffelt und von einer Rinne umgeben. Das Ei hat einen Durchmesser von 0,77 mm und eine Höhe von 0,532 mm.

#### III. *Orthosia helvola* L.

Die schmutziggelben matten Eier, die im Oktober einzeln abgelegt werden, überwintern. Die Form des Eies ist der des *Ammoconia caecimacula* F. ähnlich, nur etwas höher, die Mikropylarfläche entspricht hingegen der von *Polia rufocincta* H.-G. Teils vom Scheitel, teils vom gezackten Rande der Mikropylarfläche gehen 30 bis 42 Meridionalrippen aus, die gerade verlaufen und von den gegen den Scheitel zu dichter angeordneten Querrippen gekreuzt werden.

Das Ei ist 0,616 mm hoch und hat einen Durchmesser von 0,742 mm. Die Rippenhöhe an der Basis beträgt 0,014 mm.

#### IV. *Orthosia pistacina* F.

Die Eier sind schmutziggelb, matt, überwintern und werden klumpenweise in Rindenritzen im Oktober abgelegt. Die Form des Eies ist kugelig, die Mikropylarfläche etwas erhaben und von einem Hofe umgeben, der von den 40—42 unregelmässig verlaufenden Meridionalrippen etwas überragt wird. Die 14—20 Querrippen verlaufen ebenfalls unregelmässig, wodurch das Ei ein gegittertes Aussehen erhält. Die Mikropylarfläche trägt 3—5 konzentrische Rillen und ist von einer mehrzipfeligen Rosette umgeben. Das Ei hat einen Durchmesser von 0,504 mm, eine Höhe von 0,364 mm. Die Rippen sind an der Basis 0,08 mm hoch.

## Allgemeines zu I—IV.

Bei sämtlichen Eiern treten die Rippenintervalle silberglänzend hervor. Die Rippen sind am Rücken scharf gezeichnet und lichter, die Querrippen feiner ausgeprägt.

In den Abbildungen bedeutet die oberste den Umriss, die mittlere den Querschnitt und die unterste Figur die starke Vergrößerung der Mantelfläche in der Nähe der Basis. Beschrieben am 6. März 1910 nach Südtiroler Eiern.

## Ueber eine wenig gekante Gattung der Dermestiden.

Von Edm. Reitter in Paskau (Mähren).

Aus Transkaspien ist mir ein sehr auffälliges Dermestiden-Genus bekannt geworden, das sehr an *Psoa* erinnert und sich mit der aus Aegypten beschriebenen Gattung *Mariouta* Pic. identisch erwies. Eine eingehendere Beschreibung dieser in einer sehr wenig verbreiteten Zeitschrift: S. Bull. Soc. Hist. Nat. d'Autun 1898, pg. 116; und reproduziert in *Miscell. Ent. VI. (1898) pg. 73* — kurz skizzierten Gattung, scheint mir erwünscht zu sein, weshalb sie an dieser Stelle Platz finden möge.

Gen. *Mariouta* Pic.

Körper länglich, parallel. Fühler elfgliederig, wenig lang, mit verdicktem Wurzelgliede und grosser 3gliederiger, gedrängter Keule, die Keulenglieder breit, abgeflacht, an der äusseren Ecke an die Güssel gefügt, die 2 ersten etwas breiter als lang, das Endglied wenig schmaler, rundlich. Kopf schmaler als der Halsschild, hinter den wenig grossen und wenig vorragenden Augen verengt, Vorderrand der Stirne fast gerade, die Seitenecken winklig vortretend, Clypeus nicht von der Stirne geschieden, die Oberlippe quer. Halsschild quer, vorne gerundet und hier so breit als die Flügeldecken, zur Basis verengt, daher etwas herzförmig, die Basis flach gebogen, die Seiten gekantet. Schildchen klein, quer dreieckig. Flügeldecken mit dem Halsschild lose artikulierend, parallel, an der Spitze gemeinschaftlich abgerundet, oben fein lederartig gerunzelt, ohne Nahtstreif, die Epipleuren schmal, aber bis zur Spitze erkennbar. Vorderbrust kurz, ohne Episternen, die Gelenkgruben hinten offen, Mittelbrust schmal, Mittelhüften einander genähert, kugelig, durch einen sehr schmalen Zwischenraum, von einander getrennt, die Hinterbrust lang, die Episternen breit, parallel, die Epimeren sehr klein, kaum erkennbar, die Hinterhüften einander genähert, quer, gewölbt, nach aussen verschmälert, ohne deutliche Schenkeldecken, Bauch aus 5 fast gleichen Sterniten zusammen gesetzt, davon das erste wenig, das letzte Sternit etwas länger als die mittleren. Schenkel schwach verdickt, zur Spitze dünner, die Trochanteren der Hinterbeine mässig entwickelt, fast gerade abgestutzt und an dieser Anstutzungsfläche die Schenkel angefügt, Schienen zur Spitze ein wenig erweitert, mit etwas ausgezogenem Aussenzahne an der Spitze und am Innenwinkel mit 2 kleinen Sporen, der Aussenrand ist gekerbt. Alle Tarsen 5 gliederig, die 4 ersten kurz, das Klauenglied wenig kürzer als die anderen zusammen, Klauen einfach. Palpen sehr kurz.

Mar. *Stangei* n. sp.

Parallel, einfarbig rostrot, fast matt, nur die Augen schwarz, oben mit kaum sichtbaren spärlichen Börstchen, auf den Flügeldecken fast reihenweise besetzt, Kopf und Halsschild fein gerunzelt, eine Punktur dazwischen erkennbar, letzterer nur ein Drittel breiter als lang, die Hinterwinkel sehr stumpf, die Scheibe vor der Basis mit 2 sehr flachen, undeutlichen Längsgrübchen und sehr kurzer Rinne vor dem Schildchen; Flügeldecken nicht

ganz dreimal so lang als zusammen breit, fein hautartig gerunzelt und dazwischen mit sehr feinen flachen, an der Basis u. der Spitze erloschenen Punktreihen. Long. 5—6 mm.

Von Herrn Magister G. Stange (Rowno, Russland) gütigst eingesendet.

Mar. *Letourneuxi* Pic., *Misc. Ent. VI. (1898) pg. 73*.

Parallel, aber kürzer gebaut, schwarz, fast matt, die Fühler rostrot, K. und Hsch. runzelig punktiert, letzterer an den S. fein gekörnt, mit vollständiger Mittelfurche und jederseits einem ovalen Basalgrübchen, die Seiten zur Basis stark verengt, letztere deutlich gerandet, Hinterwinkel nur angedeutet, Flügeldecken parallel, wenig länger als zusammen breit, sehr fein lederartig gerunzelt, kaum mit Spuren von Punktreihen, die Naht von einer sehr feinen Linie gesäumt. Oberseite gewölbt u. greisen, mikroskopischen Börstchen undeutlich besetzt. Long. 6 bis 6,5 mm.

Aegypten und Algier.

Meine von Herrn Vibert erhaltenen Stücke stammen von Ain-Sefra.

## Neue palaearktische Satyriden.

Von H. Fruhstorfer, Genf.

*Melanargia japygia inglada* subspec. nova.

Die castilianische Rasse der weitverbreiteten Art steht der *cleanthe* Boisd. aus Südfrankreich (Cannes) nahe — ist aber wesentlich grösser und differiert durch zurücktretendes Schwarz im Apicalteil der Vorderflügel, dagegen vermehrtes Schwarz am Innenrand der Vorderflügel, das bei den ♀♀ bis zu dem sehr stattlichen Submarginalfleck der Vorderflügel ausgedehnt ist — und mit diesem zusammenfliesst. Die schwarzen Ozellen der Hinterflügel-Oberseite erscheinen viel massiger und sind ausgedehnter schwarz beschattet und die submarginalen weissen kappenartigen Flecken sind fast doppelt so gross als bei südfranzösischen *cleanthe*.

Patria: Castilien, Umgebung von Madrid, 3 ♂, 3 ♀♀ (Coll. Fruhstorfer).

*Melanargia japygia jalemus* subspec. nova.

Kommt der *transcaspica* Stgr. nahe — stellt aber eine noch dunklere alpine Form derselben vor. Die bur-apicale Schwarzzeichnung der Vorderflügel und die subanalen Ozellen der Hinterflügel sind zwar zierliches als bei *transcaspica* — dafür aber erscheint die Zelle der Vorderflügel, namentlich der ♀♀, durchweg geschwärzt — und der Innenrand der Vorderflügel bildet mit dem Mittelfeld der Hinterflügel zusammen eine schwarzes Feld, das nur durch den weissen Zellfleck der Hinterflügel aufgehell wird.

Die Unterseite führt aber dieselben feinen schwarzen Längsbinden wie *suwarowius* von Südrussland.

Patria: Kashgar, ♂♀, Coll. Fruhstorfer.

*Melanargia galathea symaithis* subspec. nova.

(*Symaithis*, Mutter des schönen Akis, den Galathea liebte.)

Mit *symaithis* bezeichne ich die östlichste mir bekannte Rasse eines Formenkomplexes, der unter dem unverstandenen Namen *procida* zusammengefasst wird und als solche in den Sammlungen kursiert.

Der ♂ der neuen *symaithis* ähnelt den *galathea* ♀♀ des Wallis durch die prächtige rein weisse Grundfarbe, während gelblich getönte ♂♂ nur selten vorkommen. Die weissen Subapicalflecken wie bei typischen *procida* d. h. sehr klein, die transcellulare Schrägbinde aber mindestens doppelt so breit als bei Exemplaren aus

Krain. Der weisse Zellfleck der Vorderflügel nicht so ausgesprochen kreisförmig wie bei *procida*, sondern oblong, proximal spitz und bis zur Basis verlängert. Zellfleck der Hinterflügel gleichfalls grösser als bei *procida*, die weisse Medianbinde fast doppelt so breit. Die submarginalen Makeln fast immer bis zum Costalsaum durchlaufend — stattlicher als bei *procida*. Die Unterseite der ♂♂ hat nicht die geringste Ähnlichkeit mit *procida* — durch das Zurücktreten der schwarzen Submarginal- und Ultracellulärflecken — die nur leicht hin zusammenhängen — und niemals durch so breit ausgeflossene Binden wie bei *procida* vereinigt werden.

Patria: Südrussland, Saratow. (A. Fridolin). 20 ♂♀ in Coll. Fruhstorfer.

*Mel. galathea procida* Herbst. 1794.

Type nach einer freundlichen Mitteilung Mons. Blachiers in Genf von Istrien. Damit sind Exemplare aus Krain und Dalmatien identisch. Viele Exemplare aus genannten Fundorten verdunkeln dermassen, dass sie als Uebergänge zu

*Mel. galathea turcica* Boisd. 1840  
von der Balkanhalbinsel aufgefasst werden können.

Die Aberration *galaxaera* Esper 1800 t. III f. 5. ist aus Carlstadt in Kroatien beschrieben — und stellt eine extrem melanotische Form dar.

*Mel. galathea sakaria* subsp. nov.

Exemplare aus Südtirol werden allgemein als *procida* bezeichnet, wengleich sie mit dieser kaum etwas gemeinsam haben und weit eher mit *galathea galathea* L. vereinigt werden könnten.

♂♂ sind aber in der Regel bereits so gross als *galathea* ♀♀ aus Deutschland — und fallen sofort auf durch den stark verbreiterten schwarzen Fleck am Zellabschluss der Vorderflügel und die breitere schwarze Saumbinde aller Flügel, die jedoch mit viel stattlicheren Submarginalflecken verziert ist als bei *procida*. Sowohl das weisse Medianfeld der Vorderflügel wie die Medianbinde der Hinterflügel, namentlich der ♀♀, sind wesentlich ausgedehnter als bei *galathea*. Die ♂♂ unterseits intensiver schwarz bezogen als solche aus Deutschland — von Neuveville und Genf in der Schweiz.

Am nächsten steht *sakaria*, der gleichfalls noch unbenannten Form (*nereus* m.) vom Wallis und Norditalien, von der sie aber durch die lichtereren ♀♀, die namentlich unterseits niemals tiefschwarze Median- und Submarginalbinden führen, differenziert erscheint.

Patria: Südtirol, Umgebung von Klausen und Meran. 45 ♂♀ in Coll. Fruhst.

*Melanargia galathea nereus* subsp. nov.

(*Nereus*, Mutter der *Galathea*.)

Während *sakaria* ♂♀ fast vorherrschend gelblich gefärbt sind, wird *nereus* in Schweizer Sammlungen stets getrennt gehalten durch den auffallend blendend weissen Untergrund normaler Exemplare, von denen sich die tiefschwarze noch kräftiger als bei *sakaria* angelegte Umrahmung besonders markant abhebt. Der weisse Zellfleck der Vorderflügel ist zumeist kreisförmig — aber niemals so klein wie bei *procida* — die Subapical- und Medianbinden sehr breit weiss, die Medianbinde der Hinterflügel wie bei *sakaria* distal (jenseits der Zelle) mit einem finger- oder nasenförmigen Fortsatz versehen, der manchmal einen isolierten schwarzen Punkt umschliesst. Neben ♂♀ mit einer kompletten Reihe von submarginalen Dreiecksflecken der Hinterflügel treten auch ♂♀ auf mit nur 2—3 subanalen weissen Makeln, die vermutlich Veranlassung gaben zur Uebertragung des Namens *procida* auf diese von *procida* geographisch und morphologisch so entfernte Rasse.

*Nereus* ist über ein grosses Gebiet verbreitet — von Martigny im unteren Wallis bis zum Simplon, am Südabhang des Simplon (besonders schön bei Crevola) im Kanton Tessin, bei Courmajeur und im Cognetal in Piemont. Exemplare aus Rom möchte ich auch noch in Verbindung mit *nereus* bringen, die vermutlich zu *Mel. gal. liriope* Cyrill. 1787 von Neapel hinüberleiten.

*Melanargia galathea akis* subsp. nov.

(*Akis*, den *Galathea* liebte, wurde vom Cyklopen Polyphem aus Eifersucht mit einem Felsblock zertrümmert.)

Dies ist die Form, die Seitz t. 38 a als *procida* vortrefflich abgebildet hat und die auch Oberthür Lep. Comp. 1909 p. 347 sehr zutreffend als „papillon superbe, montrant un large developpement des taches noires avec une opposition tres vive des parties blanches ou jaunatre“ mit sehr ausgesprochenen Zeichnungen der Unterseite und sehr grossen, reich schwarz umsäumten ♀♀ beschreibt.

Oberthür folgt aber dem durch Hübner und Boisduval zuerst gegebenen falschen Beispiel (1840) und bezeichnet, ebenso wie Duponchel die Form der Provence und der Umgebung von Nizza als „*procida*“, eine Rasse, die auf das illyrische Gebiet beschränkt ist.

Dass die Rasse des Alpes Maritimes die grösste und schönste ist, bestätigt auch Oberthür. Einer weiteren Beschreibung enthebt mich die genaue Seitz'sche Abbildung.

Patria: Alpes Maritimes, Col. de Tenda, Juli (Dr. von Cube leg.) Genua (Dr. Seitz im Juni leg.).

*Mel. galathea doris* subsp. nov.

(*Doris*, Mutter der *Galathea*.)

Oberthür l. c. p. 347 erwähnt, dass sich die *galathea* der Umgebung von Digne durch ihre dunklere gelbe Färbung von solchen aus dem nördlichen Frankreich und durch ihre Kleinheit von *akis* differieren. Sie kommen somit mitteleuropäischen *galathea* nahe, von denen sie aber doch leicht zu trennen sind durch die breitere schwarze Umrahmung und die dadurch zurückgedrängten gelblichen Median- und Subapicalbinden aller Flügel.

In der Grösse bleiben *doris* auch hinter *nereus* aus dem Wallis zurück, von der sie unterseits durch zierlichere, aber schärfere schwarze Netzzeichnung zu trennen sind.

Patria: Basses Alpes, Digne.

*Mel. galathea gattinara* subsp. nov.

(*Gattinara*, Staatsmann Karls V.)

*Gattinara* schliesst sich eng an *doris* von Digne an, mit der sie habituell übereinstimmt, aber abweicht durch die am meisten verbreiteten weissen Mittel- und Subapicalbinden aller Flügel. *Gattinara* weist zugleich die am meisten reduzierte schwarze Umgrenzung der Hinterflügelzelle auf.

Patria: Spanien, Castilien, Umgebung von Madrid. (Ing. Lauffer leg.)

*Melanargia galathea forma leucomelas* Esper.

Ursprünglich aus Ungarn beschrieben — begleitet anscheinend fast alle südlichen Rassen und liegt mir vor aus Krain, wo sie sehr häufig ist, Serbien und Rom. Am Südabhang des Simplon bei Crevola tritt sie gleichfalls auf; ich fing dort ein ♀ im Juli 1905.

(Schluss folgt.)

## Literatur.

Fr. Berge's Schmetterlingsbuch. Nach dem gegenwärtigen Stande der Lepidopterologie neu bearbeitet und herausgegeben von Professor Dr. H. Rebel in Wien. Neunte Auflage, Schweizerbart-Stuttgart. Lieferung 14—21.

In kaum Jahresfrist liegt das Werk fast vollendet vor uns. Die letzten Jahre haben der Schmetterlingskunde viel Neues gebracht und Alles, was die neueste Zeit brachte, finden wir in diesen Heften vereinigt. Je näher es dem Ende in der systematischen Reihenfolge geht, desto schwieriger wird die Bearbeitung, aber gerade hier macht sich der Meister bemerkbar, dessen universelles Können Jene zu würdigen wissen, die sich eingehend in das Studium der palaearktischen Lepidopteren vertiefen. Vorliegende acht Hefte umfassen die Noctuiden von der 167. Gattung *Sesamia* Gn. bis zur 297. Gattung *Tephroclystia* Hb.

Daraus möchte ich kurz hervorheben: Beschrieben werden mehrere, im Staudinger — Rebel Katalog nicht enthaltene Arten wie *Caradrina rougemonti* Spul., wullschlegeli Püng., *Amphipyra satinea* Rougm., *Hiptelia habichi* Rbl., *apfelbecki* Rbl., *Larentia püngeleri* Stertz., *Tephroclystia dissertata* Püngl., *druentiata* Dietze, *thalictrata* Püng.

Aus dem weiteren Inhalte wäre hervorzuheben: Die Richtigstellung so mancher Irrtümer älterer Autoren, der Nomenclatur (*Taeniocampa populi* F. anstatt *populeti* Tr., (daß *Hiptelia lorezi* Stgr. zu den Agrotiden gehört wie Rbl. meint, bezweifelt Höfner, Soc. Entomolog. 1. März 1895).

Die synthetischen Tafeln erleichtern das Bestimmen schwieriger Gattungen bzw. Arten sehr. Der Autor hat die sich bietende Gelegenheit benützt und eine Menge neuer Formen benannt, so bei der Gattung *Larentia* allein 19 Formen, der Besitz dieses Werkes ist schon aus diesem Umstand allein für den Forscher geboten. Sehr interessant ist die Bearbeitung der Gattung *Tephroclystia*, es befremdet aber einigermaßen, dass der anerkannt tüchtige Spezialforscher Bohatsch nirgends, auch in den Fussnoten nicht genannt wird. Bei *denotata* Hb. (Raupe) soll es wohl heissen: „Lebt im August, September“, anstatt „April, September (Dietze)“. Für Denjenigen, der sich ernstlich mit der Lepidopterologie beschäftigt, ist es nötig, im Besitze dreier Werke zu sein: Spuler, Staudinger-Rebel-Katalog und des gegenständlichen, die zahlreichen Hinweise Rebels auf das Raupenwerk Spulers und die hinter einem jeden Artnamen befindlichen Zahlen, die auf jene im Katalog hinweisen,

kennzeichnen zur Genüge, dass erst die genannten drei Werke die vollkommenen Behelfe für den Sammler bilden.

Die von Spuler angenommenen Namen mehrerer Arten wie *Larentia parallelolineata* Retz. für *vespertina* Bkh., oder der Gattung *Sora* Hein. für *Pachnobia* Gn. erscheinen auch hier aufgenommen, letzterer Gattungsname hat wohl nur für *leucographa* Hb. Berechtigung, welche Art überhaupt von *rubricosa* F. abgetrennt werden muss. (Höfner). Die Tafeln sind wie die früheren gegenüber der VIII. Auflage bedeutend verbessert und besonders einzelne Arten in viel frischerem und natürlicherem Kolorit gebracht. Heft 21 enthält den Anfang (16 Seiten) des allgemeinen Teiles, „I. Allgemeines über Systematik, II. Organisation der Lepidopteren, eine Tabelle mit vier Arten Nomenclatur des Geäders usw., und ist trotz der durch den beschränkten Raum bedingten Kürze höchst lehrreich und was besonders für den jungen Sammler wichtig, leicht fasslich geschrieben und schließlich in Bezug auf die anerkannte Meisterschaft des Autors über alles Lob erhaben.

Zahlreiche Abbildungen nach verschiedenen Autoren erleichtern das Studium in trefflicher Weise. Besonders leicht fasslich ist der Teil 2. „Wesen der Systematik — Artbegriff — Nomenclatur“ geschrieben; wollen wir hoffen, dass auch der für den angehenden Sammler bestimmte wichtige praktische Teil ebenso präzise und anschaulich geschrieben ist, damit sich zu dem grossen Kreise der Sammler noch viele neue zugesellen. F. H.

## Kleine Mitteilungen.

### Zwei weitere neue Fundorte von *Leptomorphus Walkeri* Curt.

Von Albert Schulze, Leipzig.

In der letzten Nummer der „Ent. Rundschau“ gibt Herr v. Röder als neuen Fundort von *Lept. Walkeri* Curt. Suderode im Harz an und knüpft daran die Bemerkung, dass die Art anscheinend nur im Gebirge vorkommt, was sich ja auch durch die bisher bekannt gewordenen Funde zu bestätigen scheint.

Es dürfte darum von Interesse sein, dass zwei in meiner Sammlung befindliche Exemplare aus unserer Leipziger Niederung stammen. Das eine Stück verdanke ich der Güte des Herrn Kantor Richter, Schkeuditz, welcher es im August 1903 am Badehause des Flussbades in Schkeuditz fing, das andere wurde von Herrn cand. phil. Karl Dorn am 19. 9. 1907 an einem Colonnadenfenster in Crostewitz bei Leipzig erbeutet. Beide Fundorte sind etwa 20 km von einander entfernt gelegen.

## INSERATE

### Vereinsnachrichten.

#### Entomologischer Verein Aachen.

Sitzung jeden ersten Montag im Monat, abends 8½ Uhr, im Restaurant zum „alten Präsidium“, Pontstrasse.

Gäste willkommen.

#### Entomologischer Verein Basel und Umgebung.

Sitzung jeden ersten Sonntag im Monat, nachmittags. Freie Zusammenkünfte jeden Freitag abend im Restaurant Senglet, Leonhardseck, Gerbergasse-Leonhardsberg.

Gäste stets willkommen.

#### Entomologischer Verein Braunschweig.

Jeden 1. und 3. Dienstag im Monat abends 9 Uhr Sitzung in „Dannes Hotel“. Gäste stets willkommen.

#### Entomologischer Verein „Orion“, Berlin.

Gegründet 1890. Ueber 70 Mitglieder.

Vereinslokal: Restaurant Sofiensäle, Berlin C., Sofienstrasse 18.

Sitzungen jeden Freitag abends 9 Uhr.

Monatlich 4 Exkursionen zur Einführung in die Entomologie.

Eine reichhaltige Bibliothek, alle für das praktische Sammeln in Frage kommende Literatur enthaltend, steht den Mitgliedern zur Verfügung.

Gäste stets willkommen.

#### Entomol. Gesellschaft „Celsia“, Berlin.

Versammlung jeden Sonnabend nach dem 1. und 15. des Monats im Restaurant Rudolf Werner, Raupachstr. 6, 2 Minuten vom Bahnhof Jannowitzbrücke.

Gäste stets willkommen.

#### Verein für Insektenkunde, Bielefeld

(früher entomol. Verein Lepidoptera).

Jeden 1. und 3. Mittwoch im Monat Versammlung im Restaurant Modersohn, Niedernstrasse. Gäste willkommen.

#### „Aurora“, Entomolog. Verein, Breslau.

Sitzung jeden Donnerstag 8½ Uhr im Restaurant „Winkler“, Neue Schweidnitzerstrasse 7/8. Gäste stets willkommen.

#### Verein für schlesische Insektenkunde zu Breslau.

Sitzungen alle Freitage, abends 8½ Uhr. Vereinslokal: Gasthaus zum „gelben Löwen“, Oderstr. 22. Gäste sind willkommen.

### Entomologen-Club Brötzingen.

Sitzungen jeden Samstag nach dem 1. und 15. jeden Monats von 1/2 9 Uhr ab im Gasthaus zur Linde.

Gäste sind sehr willkommen.

### Entomologischer Verein Chemnitz.

Gegründet 1882.

Mitgliederzusammenkunft allwöchentlich Donnerstag abends 8 1/2 Uhr im Restaurant „Kronprinz“, Hartmannstr. 13. Entomolog. Zeitschrift und Entomolog. Rundschau liegen aus. Gäste willkommen.

### Entomologischer Verein Coblenz

(für Coblenz und Umgegend).

Die Versammlungen finden jeden ersten Donnerstag im Monat, abends von 8 Uhr ab im Vereinslokale, Weinrestaurant Fritz Scherer, Gördenstrasse statt. — Gäste willkommen.

### Entomologischer Verein Darmstadt.

Sitzung jeden Freitag abend 9 Uhr Kiesstrasse 69 (Restaurant Rehberger).

### Ent. Verein „Atropos“ Dresden.

Jeden Montag abends 9 Uhr Versammlung im Vereinslokal Neumarkt 14, „Bayerische Krone“. Gäste willkommen.

### Entomolog. Verein „Iris“ zu Dresden.

Im Vereinslokal „Hauptrestaurant des Zoologischen Gartens“, Tiergartenstrasse 1, finden Mittwochs von 8—11 Uhr abends

#### gesellige Zusammenkünfte

statt, bei denen die dem Vereine zugegangenen literarisch-entomologischen Neuerscheinungen ausliegen. Am ersten Mittwoch jeden Monats ist Hauptversammlung, in der geschäftliche Dinge erledigt werden.

Gäste sind willkommen. *Der Vorstand.*

### Wuppertaler Entomologischer Verein Elberfeld.

Sitzung jeden 2. und 4. Donnerstag im Monat, abends 1/2 9 Uhr, im Restaurant Reichshof, Elberfeld, Neustrasse 16.

Gäste stets willkommen.

### Entomologische Vereinigung Erlangen.

Am 12. Januar 1910 hat sich obige Vereinigung gegründet. Jeden 1. und 3. Dienstag im Monat im „Fuchs“ Vereinsabend. Gäste stets willkommen.

### Frankfurter Entomologische Gesellschaft Frankfurt a. M.

Restaurant Stier, Scharnhorststrasse 18.

### Lepidopterolog. Verein Frankfurt a. M.

Vereinsabend Donnerstags 9 Uhr abends im Börsenrestaurant.

### Frankfurter Entomologische Vereinigung.

Vereinsabende alle 14 Tage am Dienstag abends 9 Uhr im Restaurant zum Hopfengarten, Scharnhorststrasse 18.

### Entomologenklub Freiburg i. B.

Jeden Donnerstag Abend 9 Uhr Zusammenkunft im Hotel „Post“, Eisenbahnstrasse.

Gäste willkommen.

### Entomologische Vereinigung Freiburg i. B.

Zusammenkunft jeden Dienstag 9 Uhr abends im Parkhotel. Interessenten stets eingeladen.

### Entomologischer Verein „Lepidoptera“ Gera.

Jeden ersten Montag im Monat Versammlung im „Ratskeller“ am Markt.

Gäste immer willkommen.

NB. — Die *Fauna der Grossschmetterlinge von Gera und Umgegend* mit einer wissenschaftlichen Arbeit über „Psychen“ als Anhang kann durch den Verein zum Preise von *M. 1.—* oder im Austausch gegen gleiche von anderwärts bezogen werden.

### Entomologischer Verein Gotha.

(Eingetr. Verein.)

Sitzung jeden Donnerstag abend 8 1/2 Uhr im „Bayer. Bierhaus“, Karolinenplatz 1.

Vorsitzender: W. Hesse, Bürgerstrasse 4.

Schriftf.: Thilo Pause, Erfurterlandstr. 9.

### Entomologischer Verein Hamburg-Altona.

Die Vereinsabende finden jeden zweiten Donnerstag im Monat im Restaurant Rätzmann, Zeughausmarkt 35/37 I, und jeden vierten Freitag im Monat im Hörsaal des Naturhistorischen Museums, abends 8 1/2 Uhr, statt. Gäste sind stets willkommen!

### Entomologischer Verein Kaaden.

Versammlung an jedem ersten Samstag des Monats um 8 Uhr abends in Barths Restaurant. Gäste herzlich willkommen.

Alle Zuschriften sind zu richten an

Karl Wintersteiner, Fachlehrer, Kaaden.

### Entomolog. Verein in Karlsbad.

Gegründet 1887. 96 Mitglieder.

Vereinsabende jeden 1. und 3. Montag im Monat, abends 8 Uhr, im Vereinslokal Rest. zur „Goldenen Sonne“.

Gäste stets willkommen.

### Entomolog. Vereinigung Karlsruhe i. B.

Jeden Mittwoch Zusammenkunft der Mitglieder im Restaurant „Zum Landsknecht“, Herrenstrasse, abends von 8 1/2 Uhr ab.

Gäste sind stets willkommen!

### Entomologischer Verein Koblenz a. Rh.

(für Koblenz und Umgegend).

Vereinsabend jeden ersten Donnerstag im Monat, abends von 8 Uhr ab im Vereinslokal bei Fritz Scherer, Weinrestaurant, Gördenstrasse.

Interessenten stets willkommen.

### Entomologischer Verein Krefeld

(nicht mehr Club). Gegr. 1905.

Sitzung alle 14 Tage im Rest. Sevenich, Karlsplatz- und Evertstrassen-Ecke.

Gäste willkommen.

### Entomologischer Verein „Fauna“ Leipzig.

Sitzungen Montags 8 1/2 Uhr im Börsenrestaurant. Vereinsbibliothek ca. 700 Bde. 128 Mitglieder.

Im Verein werden alle Insektenordnungen gesammelt und besprochen.

### Entomologische Vereinigung Liegnitz.

Vereinsabende jeden 2. und 4. Montag im Monat, abends 8 1/2 Uhr, in der Gorkauer Bierhalle. Gäste stets willkommen.

### Entomologischer Verein Limbach i. Sa.

Gegründet 1884. 42 Mitglieder.

Sitz „Kuhns Gasthaus“ Limbach. Vereinsabende jeden 1. und 3. Montag im Monat, abends 1/2 9 Uhr. Gäste sind stets willkommen.

### Münchener Entomologische Gesellschaft E. V. München.

Jeden ersten und dritten Montag des Monats Versammlungen im Hotel „Stuttgarter Hof“, Marsstrasse 2.

### Entomologischer Verein Nürnberg.

(E. V.)

Jeden 2. und 4. Dienstag im Monat Sitzung im Restaurant Bellevue, Maxfeldstrasse 14. Haltestelle der elektr. Bahn-Linie 5.

Gäste willkommen!

### Entomologenklub Pforzheim.

Zusammenkünfte jeden Samstag abend 1/2 9 Uhr im Vereinslokal „Zum Bräuhauskeller“. Gäste jederzeit willkommen!

### Entomologische Vereinigung Plauen i. V.

Vereinsabende alle 14 Tage Dienstags in Hühns Restaurant, abends 9 Uhr.

Gäste willkommen.

### Entomologischer Verein Ronneburg S.-A.

Vereinssitzungen finden am 2. und letzten Sonnabend jeden Monat in Zinks Lokal statt.

### Entomologischer Verein Ulm a. D.

In der am 4. d. M. stattgehabten Jahresversammlung sind in den Vorstand des Vereins die nachgenannten Herren gewählt worden:

Vorsitzender: H. Keller, Weinhof 19;  
Stellv. Vorsitzender: G. Hertz, Dr. phil., Zeitblomstrasse 29 II;

Schriftführer: M. Büchtele, Hämpfergasse 18;

Kassier: F. Maier, Platzgasse 12;

Bibliothekar: K. Grassel, Hahnen-gasse 35.

Monatsversammlungen des Vereins finden jeden ersten Freitag eines Monats abends 8 Uhr im Restaurant „zum Goldenen Hecht“, Neutorstrasse 1 (in der Nähe des Hauptbahnhofs) und gesellige Unterhaltungen an den übrigen Freitagen ebendasselbst statt.

Gäste sind stets willkommen.

*Der Vorstand.*

### Stuttgarter Entomologen-Verein.

(Gegründet 1869.)

Sitzung jeden Donnerstag Abend im Vereinslokal „Bauhütte“, Büchsenstr. 53.

Gäste sind willkommen.

### Entomologen-Vereinigung für Turn und Umgebung.

Die Vereinsversammlungen finden jeden 1. und 3. Samstag im Monate statt, abends 8 Uhr im Vereinslokal „Zum Niederländer“ in Turn. Gäste stets willkommen.

*Der Vorstand.*

### Entomolog. Verein „Polyxena“, Wien VII,

Neubaugürtel 24/26.

Gegründet 1905. 100 Mitglieder.

Vereinsabende jeden Dienstag 8 Uhr abds. Eigene Zeitschrift: „Mitteilungen des Ent. Ver. Polyxena.“ In jeder Vereinsitzung Vereinstausch mit reichlichen Angeboten und Nachfrage. Tauschvermittlung auch nach auswärts. — Grosse Bibliothek, deren Werke auch an auswärtige Mitglieder kostenlos verliehen werden. — Wissenschaftliche Vorträge, Diskussionen etc. etc.

Gäste stets willkommen.

### Entomologische Vereinigung „Sphinx“ in Wien XVI,

Neulerchenfelderstrasse 79, Alois Altermanns Gasthaus. Sitzung jeden Dienstag, abends von 7—9 Uhr. Gäste stets willkommen.

### Entomologische Vereinigung Zeulenroda und Umgebung.

Sitzungen alle 14 Tage (Montags) im Café Rudolf (Tuchmarkt).

Gäste stets willkommen!

# Nachruf.

Am 19. März starb im 72. Lebensjahre zu Meran unser langjähriges treues Mitglied

## Herr Edmund von Grabczewski.

Allen, die das Glück hatten, mit diesem prächtigen Menschen in nähere Berührung zu treten, seine zahlreichen Freunden unter den Entomologen gebe ich Nachricht vom Tode meines hochverehrten Freundes, in der Ueberzeugung, dass sie Alle den Heimgang dieses edlen und liebenswürdigen Mannes herzlich bedauern und ihm ein schönes Gedenken bewahren werden.

Rudolstadt, 20. März 1910.

**Dannehl.**

### Coleopteren u. a. Insektenordn.

#### Hemipteren-Preisliste

sendet umsonst und portofrei  
Robert Meusel, Kosiinj Gornji, Lika, Kroatien.

### Coleopt. Meistgebot.

Calipogon relictus Semenovi, ost-asiat. Riesenbock, die einzige überlebende Spezies einer im palaearkt. Gebiet ausgestorbenen Rasse hat in wenigen Stücken zu vergeben  
Dr. A. Moltecht, Wladiwostok.

Jeder Käfer

## 3 Pfennig!

Liste versendet gratis und franko  
Robert Meusel, Kosiinj Gornji, Lika, Kroatien.

### Gebe in Tausch

palaearktische Käfer und Falter und nehme dafür Exoten.  
Udo Lehmann, Cöthen (Anhalt)  
Akazienstrasse 7.

### Tadellose Elchrachenbremse

nebst Tönnchen, gezüchtet 1909, ausser dem im Wiener Museum befindlichen, etwa 40 Jahre alten Exemplar, einziges in menschlichen Händen befindliches Stück. verkauft  
Quednau, Königlicher Förster  
Paüt bei Gr. Krauleiden, O.-Pr.

## Suche

gegen bar oder auf Wunsch im Tausch: Larven (Engerlinge) vom Maikäfer, Junikäfer, Nashornkäfer, Fichtenborkenkäfer (Bostrychus typographus), Cetonia Aurata-Rosenkäfer, Osm. eremita und alles biologische Material vom Koloradokäfer und der Maulwurfsgrille (Gryllot. vulgaris).  
Angebote erbittet  
Ernst Füge, Leipzig, grosse Fleischerg. 11.

Wir bitten um äusserste Preise für Calosoma sycophanta in Alkohol oder Formalin, ebenfalls Spinnen in Grösse der Epeira diadema, sowie für ausgestopfte Fische.

Hecht, Pfeiffer & Co., Berlin S.W.  
Ritterstrasse 48.

Grosse und kleine

## Larven

(Engerlinge), wahrscheinlich vom Junikäfer (Rhizot. solstitialis), per Dutzend 50 ♂, sehr ähnlich den halberwachsenen Engerlingen vom Maikäfer. Auch Tausch.

G. Mull, Lehrer, Eime, bei Banteln.

### Lebende Hirschkäfer

je nach Grösse, 1 Paar, gross, 80 ♂  
1 " mittel, 60 "  
1 " klein, 50 "

Porto, Verpackung 50 ♂ bis 1 M., bei Mehrabnahme billiger. Durch Zucker und Fruchtsaft erhalten sich die Käfer zu 2-4 Paaren oft bis 1/4 Jahr und länger am Leben und machen durch ihre Kampfeslust viel Freude. Garantiere für gute Ankunft. Hirschkäfer, Entwicklungen vom Ei ab bis entwickelt in 20-22, weiss trocken, Ia. präparierte Objekte enthaltend, auch in Spiritus weiss präparierte, sowie an über 100 andere Biologen, Ia. gibt ab

G. Gierth, Görlitz (Schlesien)  
Löbauerstrasse 17.

Bei Anfragen erbitte Rückporto beizufügen.

Lebende

### Nashornkäfer-Larven

(Ligyons gibbosus) offeriert in grosser Anzahl, Stück 10 ♂ Verpackung, Porto, Nachnahme extra.

R. E. Schreiber, Leipzig, Königsplatz 7.

## Caraben.

Habe als Spezialsammler sehr viele Doubletten, ca. 70 bessere und seltene Formen; Tausch gegen Caraben oder bessere Lepidopteren und Aberrat., oder billig gegenbar.  
Bayer, Sekretär, Ueberlingen a. Bodensee.

## Lepidopteren.

### a) Angebote.

Pinastr-Puppen . . . . 1 Dutzend 80 ♂  
piniperda- " . . . . 1 " 60 "  
pinarius- " . . . . 1 " 50 "  
Porto und Verpackung bei 2 Dutzend 30 ♂,  
3-15 Dutzend 50 ♂ bis 1 M. Bei Mehrabnahme Preisermässigung.

G. Gierth, Görlitz, Löbauerstrasse 17.

## Raupen

keine Inzucht, garantiert Freilandmaterial vom Erau Sasso d'Italia der gelben Apeninformen v. C. dominula, die schwarzen v. donua u. v. domina ergebend, im Freien überwintert. Futter: Salat, Löwenzahn etc., Dtz. M. 12.— Im Tausch 4facher Preis. Puppen à 2 M. (zur Zeit vergriffen) ab Ende März lieferbar. Ia. frische Falter à M. 4.— bis M. 15.—

F. Dannehl, Rudolstadt i. Th.

Nehme auch seltene Briefmarken und Zwergobstbäume, sowie Bienen in Tausch.

### Formosa!

Habe eine Serie von

22 Formosa-Geometriden aus der Sammlung des Formosaforschers Dr. A. Moltrecht in guter Qualität für nur 15 M. inkl. Porto abzugeben. Die Serie enthält ca. 14-16 Species. Unbekanntes gegen Voreinsendung.  
Georg Kon, Cambridge, Sidney Street 54.

Eurhipia geyeri (Yokohama) à 1, IIa —.50, orthostixis sp. (Yokoh.) à 1.50 Calpe excavata (Yokoh.) à 1.50, Melanargia halimede (Korea) à —.50, per Dtzd. 5, Argynnis laodice (Korea) à —.40, p. Dtzd. 4, Argynnis neriffe (Korea) à —.90, per Dtzd. 9, 11 Terias hecobe (Yokoh.) 2, 17 Terias laeta (Yokoh.) 2 M. Porto extra. Nur gegen Voreinsendung.

Georg Kon, Cambridge, Sidney Street 54.

## Exoten-Eier!

Sofort lieferbar!

Anther. yamamai	Dtzd. 50 ♂	} Eiche
Caligula japonica	" 60 "	
Rhodinia fugax	" 80 "	
Catocala piatrix	" 250 "	} Walnuss
" vidua	" 250 "	
" palaeogama	" 300 "	
" innubens	" 300 "	} Akazie
" concubens	" 250 "	
" amatrix	" 250 "	

Nur geg. Voreinsendung od. Nachnahme.  
Alois Zirps, Neutitschein (Mähren)  
Titschgasse 19.

## Anther. pernyi-Eier

Dutzend 20 ♂, 100 Stück M. 1.25, sicher befruchtet.

Franz Roedler, Wiesbaden  
Langgasse 29.

Nehme schon jetzt Bestellungen entgegen auf

## == Eier ==

v. E. versicolora Dtzd. 20 ♂, 100 Stück M. 1.25, 1000 Stück M. 10.— Porto 10 ♂ Tausch gegen Ia. Exoten-Tütenfalter erwünscht. Mache dann Sendung nicht zuerst. Gebe weitgehendste Garantie für sicher befruchtetes Material aus Freilandkopula. Betrag erbitte in Briefmarken.  
Reinhold Dülcke, Frankfurt a. M.-Bockenheim  
Sophienstrasse 107.

## Aeusserst billige Lose:

Ia. frische Qual., meist südital. Ausbeute, Fundort u. Datum, etiquett., tadell. präp.

## Nur Seltenheiten enthaltend.

Los I.

1 mnemosyne v. fruhstorferi, 2 ergane Gen. I, 2 do. Gen. II v. semimaculata, 2 europome (Schwarzwald), 1 diniensis ital., 2 iris, 2 populi sup., 3 didyma ital. ♂ verschied. Form., 2 japygia, 2 argus cors. var. ex Majella, 2 corid. apennina, 1 atropos, 1 vespert., 1 fagi, 2 abietis, 2 alpicola (gr. Sasso), 2 rubea, 2 otus, ♀ caecigena, 2 puta Gen. I genad., 2 do. Gen. II. genad., 2 lignosa Gen. I genad., 2 do. Gen. II genad., 1 elegans, 1 alni, 2 g. ographica, 2 faceta, 2 Leuc. hispanica v. tiburtina, 2 putrescens (genad.), 1 riparia oder sicula, 2 vistellina v. pallid., 1 noctivaga, 2 T. rorida, 2 elyehrysi, 2 amethystina, 1 festuca ital., 1 alchymista, 1 conjuncta, 2 pacta, 2 fulminea, 2 salicalis, 2 smaragdaria ital., 2 canteneraria, 2 filicata, 1 v. romanaria, 2 imitaria, 2 calabraria, 1 T. carpophagata, 1 cauchyata, 1 regina, 1 D. v. hyalina, 1 v. famula, 1 plantag. ex Gran Sasso, 1 teostudinaria, 2 pudica, 1 maculosa, 2 caniola, 2 rebicundus, 2 punctum ital., 2 oxytropis, 2 ampelophaga, 2 Ph. apiformis (Psyche), 2 v. siculella. 2 = 1 Paar.

Katalogwert ca. Mk. 300.— für Mk. 70.—

In Qual. Ib (teilw. Ia.) Mk. 55.—

Dieses Los dopp. Mk. 135.— bez. Mk. 105.—

dazu 1 v. domina sup. (dunkelste der-gelben C. dominula-Formen gratis).

Los II.

2 ergane I. Gen., 2 erg. II. Gen., 2 europome, 2 iris, 2 populi, 2 didyma ital. ♂, 2 japygia, 2 argus cors. ex Majella, 2 corid. apennina, 1 atropos, 1 vespert., 1 fagi, 2 abietis, 1 alpicola, 2 rubea, 1 otus, 1 ♀ caecigena, 2 puta I, 2 puta Gener. (genad.), do. je 2 lignosa, 1 alni, 2 geographica, 2 faceta, 2 Leuc. hispanica v. tiburtina, 2 putrescens (genad.), 1 noctivaga, 1 rorida ♀, 2 elyehrysi, 1 amethystina, 1 conjuncta, 2 pacta, 2 fulminea, 2 salicalis, 2 smaragd. it., 2 cantener., 2 filicata, 1 imitaria, 2 calabr., 1 regina, 1 hyalina, 1 famula, 1 plantag. (gr. Sasso), 1 testudin., 1 pudica, 2 rebicundus, 1 punctum ital., 2 oxytropis, 2 ampelophaga, 2 caniola, 2 Ph. (Psyche) apiformis, 2 v. siculella.

Katalogwert ca. Mk. 225.— für Mk. 50.—

In Qual. Ib (teilw. Ia.) Mk. 40.—

doppelt Mk. 95.— bezw. Mk. 75.—

dazu 1 v. donna gratis.

Los III.

2 ergane, 1 iris, 2 populi, 2 didyma it. ♂, 2 japygia, 2 argus corsic. ex. Maj., 2 coridon apennina ♂♂, 1 atropos, 2 abietis, 1 rubea, 1 otus, je 2 puta I. u. II. Gener., do. je 2 lignosa genad., 1 alni, 1 geographica, 1 faceta ♀, 2 L. hispan. v. tiburtina, 2 putrescens (genad.), 2 elyehrysi, 1 amethystina, 1 pacta, 2 fulminea, 2 smaragd. ital., 2 cantener., 2 filicata, 1 imitar, 2 calabr., 1 famula, 1 testudinaria, 1 pudica, 2 rebicundus, 1 punct. ital., 1 oxytropis, 2 ampelophaga, 1 caniola, 2 Ph. apiformis (Psyche), 2 v. siculella.

Katalogwert ca. Mk. 150.— für Mk. 32.—

In Qualit. Ib (teilw. Ia.) 27.50.

Doppelt Mk. 60.— bezw. Mk. 50.—

dazu 1 v. donna oder persona gratis.

Los IV.

2 ergane, 2 didyma ital., 2 japygia, 2 corid. apennina, 1 atropos, 2 abietis, 1 rubea, 1 otus, je 1 puta u. lignosa I. u. II. Gener. genad., 2 hispan. v. tiburtina, 2 putrescens genad., 2 elyehrysi, 1 pacta, 1 fulminea, 2 smaragd. ital., 2 canten., 2 filicata, 1 calabr., 1 pudica, 2 rebicundus, 1 punct. ital., 1 oxytropis, 1 ampelophaga, 2 caniola, 2 Psyche apiformis, 2 v. siculella.

Katalogwert ca. Mk. 110.— für Mk. 24.—

In Ib Qualit., teilw. Ia. Mk. 20.—

Doppelt Mk. 45.— bezw. 37.50.

Porto und Emb. M. 1.—

Unbekannten Herren, nur gegen Voreinsendung des Betrags oder Nachnahme.

F. Dannehl, Rudolstadt i. Th.

## Freiland-Eier

von

### Endromis versicolora

Dutzend 25 ♂, 100 Stück 1,60 M., Verpackung, Porto, Nachnahme 35 ♂, offeriert

R. E. Schreiber, Leipzig, Königsplatz 7.

## Kräftige Puppen:

Thais cerisiyi . . . Dtzd. M. 6.—  
Thais polyxena " " 1.—  
Telesilla amethystina " " 3.—  
Doritis apollinus " " 5.—  
Pap. alexanor, gross à M. —.90

empfehl

Max Bartel, Oranienburg.

## Lepidopt. Gegen Meistgebot.

Argynnis penelope Stgr. ♂♀ Ia. ♀ dunkel, grün-grau vom Sutschau, nur 1 Paar. Grösste Seltenheit des Süd-Ussurigebietes dito ♂ Ila. Papilio osakurae Matsum. von Formosa Syn. eurons formosan. Molts, Oberth. ♂♀ Ia. Qual. Formosa-Centurien aus dem zentr. Hochgebirge mit Papilio rhetenor annacus (selten), chaon formos. Danais, Euploea, schönen Hestia, Delias etc. M. 50.— I. Qual. in Düten. Kleiner Vorrat. Genau Fündort-Angabe. Argynnis penelope war bis 1909 in 3 Stücken bekannt, vor 20 Jahren von Dörries 1 Paar im Sudschan-Gebiet erbeutet und 1908 von G. Kon 1 ♂ bei Wladivostok.

Dr. A. Moltrecht, Wladivostok.

## Freiland-Puppen:

pieris, brassicae per 100 Stück . . . M 2.—  
Dil. tiliae per Dutzend . . . " 1.20  
Phal. bucephala " " . . . " —.30  
Agrot. putris " " . . . " —.40  
Mam. brassicae " " . . . " —.30  
Spilos. mendica " " . . . " —.50  
gegen Kassa. Porto und Verpackung extra.

Friedr. Helmich

Köln, Flandrische Strasse 11.

## Urania croesus,

der schönste Schmetterling der Erde, prächtig feurig funkelnd, Preis per Stück 5 bis 8 M.

## Prachtcenturie „Weltreise“

100 Lepidopteren, enthaltend Urania croesus oder urvilliana ♂, mit vielen Papilios Charaxes, Danaiden und anderen schönen Sachen in Tüten, für nur 35 M.

Carl Zacher, Berlin SO. 36, Wienerstr. 48.

## Im Tausch

gegen Palaearkten oder deren-Puppen habe ich sauber gespannte Falter abzugeben: 50 P. Apollo, 60 brassicae, 40 atalanta, io 10. Ferner mehrere 100 Raupen von A. Caja, gerechnet das Dutzend zu 20 ♂.

Friedrich Wulz, Heidenheim a. Br. Paradiesstrasse 63.

## Ornithoptera hecuba

gezogene Ia. Stücke sind wieder eingetroffen: ♂ 4, ♀ 2 M.

M. 27.50 52.50 100.—

## Papilio ulysses vera

prima

1 5 10 20 Stück

M. 4.— 18.75 35.— 65.—

Attacus atlas ♂♂, geflogen, aber unverletzt, à 85 ♂.

## Mit kleinen Defekten:

Actias isis ♂ 2,50 bis 3 M., Ornith. hecuba ♂ 3 M., Papilio androcles 2 M., Phyllodes conspicator 1 M., Ornith. hephaestus 60 ♂, Pap. sataspes 30 ♂ Alles in Tüten. Vorrat gross. Unbekannten gegen Nachnahme, jedoch wird Nichtkonvenierendes zurückgenommen.

Adolf Peter, Stuttgart, Heusteigstrasse 72.

## Puppen:

Attacus atlantis (Riesenform) à St. 2.75 Dtz. 27.50  
Cricula trifenestrata " " —.40 " 4.—  
Doritis apollinus " " —.70 " 6.—  
Attacus preyeri " " —.35 " 3.50  
Graells. isabellae " " 3.— " 27.—  
Smerinth. quercus " " —.90 " 8.50

## Eier:

Peris. caecigena à Dtz. —.80 100 St. 5.—  
Anth. yamamai " " —.60 " 4.—  
Rhod. fugax " " —.80 " 5.50  
Eumera regina " " 1.— " —  
Agl. tau " " —.20 " —

Limentr. dispar, Eiergelege à St. —.25 100 St. 15.—

Eupr. chrysorrhoea-Nester à St. —.20 100 St. 10.—

Ernst A. Böttcher, Berlin C. 2.

## Villica-Raupen

im Freien gesammelt, spinnreif, das Dutzend 60 ♂, Porto und Packung 25 ♂, auch Tausch, hat abzugeben

P. Mai, Breslau V, Augustastraße 18.

## 2 Uran. Croes.

gross gespannt 10 M., Orizaba 2 M., Cecrop., Pyri, C. dilecta 1.50 M., Tirrh. 80 ♂, Pap., Col., Lye., Aret., and. in Düten: Puppen: Schwärm., Spinn. Eier: Japon. fraxini.

Auch Tausch. — Briefmarken. Ganzsach. Felix Thiermann, Biberach a. Riss, Württ.

## Eier:

fraxini 25, porphyrea 10 ♂ p. Dtzd., 100 St. 150 und 70 ♂.

H. Remer, Brandenburg H., Kurstrasse 68.

## Arctia hebe

erwachsene Raupen 1.50. Später Puppen 2 M per Dutz. Porto u. Pack. 30 ♂.

Ernst Fischer, Posen, Uferstrasse 7.

## Jacobaeae-Puppen.

Habe solche noch etwa 100 St. kräftige Puppen abzugeben. Dutzend zu 25, Porto und Packung 20 ♂.

Auch Tausch gegen gute Eier. Josef Haussler, Wasseraltingen OA. Aalen, Württemberg.



# Prima Falter

tadellos gespannt: P. machaon, feisthamelii, alexanor, Th. cassandra, Dor. apollinus, P. apollo, mnemosyne, Ap. crataegi, hippia, P. napi, callidice, daplidice, E. belemia, C. edusa, palaeno, phicomone, cleopatra, A. iris, ilia, L. populi, N. aceris, V. poly-chloros, antiopa, Mel. larissa, lachesis, S. briseis, O. ailbo, Sat. neomyris, Ereb. lucassi v. cassiope, Ereb. epiphron. Th. W. album, A. atropos, S. quercus, populi, ocellata, Sm. hybr. hybr., D. tiliae, neri, ligustri, convonvuli, gallii, euphorbiae, livornica, elpenor, Pt. proserpina, M. stellatarum, croatica, H. fuciformis, Dicr. erminea, vinula, St. fagi, Hop. milhauseri, X. chaonia, P. tremula, N. phoebe, trepida, O. velitaris, cannelita, cannelina, fascelina, pudibunda, dito ab. concolor, L. nigrum, Orn. detrita, dispar. v. japonica, M. castrensis, franconica, T. orataegi, P. populi, lanestrus, E. catax, L. quercus, dito v. callunae, v. sicula, Cos. potatoria, E. tremulifolia, quercifolia, populi-folia, O. pumi, D. pini, E. versicolora, L. dumi, A. tau, dito ab. nigerina. Val. oleagina, C. hera, A. hebe, Cal. dominula, v. persona, Troch. cabroniformis und viele andere sind abzugeben zu  $\frac{1}{3}$  Staud. Porto und Verpackung extra. Bei Abnahme von über 5 M 5%, über 10 M 10%, und über 15 M 15% Rabatt extra. Auch im Tausch gegen gute Briefmarken, Europa bevorzugt,  $\frac{1}{2}$  Senf oder Kohl gegen  $\frac{1}{3}$  Staud.

Eier von D. chaonia Dtzd. 15 ♂, Arct. testudinaria-Falter ♂ 1 M.

Fritz Umbreit, Arnstadt, Weisse.

## Eier:

im Hundert billiger: fraxini Dtzd. 20 ♂, elocata 10, nupta 10, sponsa 20, electa 20, pacta 100, dumi 20, yamamai 35, japonica 35, fugax 65.

**Puppen**, im Dutzend billiger: podalirius Stück 10 ♂, polyxena 10, levana 4, amphidamas 10, Sm. quercus 60, ocellata 10, tiliae 10, vespertilio 30, elpenor 10, bombyliformis 15, bucephala 3, ligustri 10, pyri 25, spini 25, tau 15, casta 35, jacobaeae 5, isabellae 300, M. rubi 10, alni 100, amethystina 30, Hyp. io 40, luna 40, machaon 6.

Auch Tausch.

C. F. Kretschmer, Bad Landeck, Schl.

## Freiland-Eier

von grossen Weibchen: fraxini Dtzd. 20 ♂, 100 Stück 120 ♂, 1000 Stück 10 M, nupta 100 Stück 50 ♂, sponsa Dtzd. 20 ♂, 100 Stück 120 ♂, elocata Dtzd. 15 ♂, 100 Stück 90 ♂, Porto 10 ♂ extra. Nur gegen Voreinsendung. Ferner in einer Nummer hebe-Raupen, frisch gesammelt, Dtzd. 180 M, Porto und Verpackung 30 ♂ extra.

A. Fichtmüller, Fürstenwalde a. Spr. Lindenstrasse 79.

## Biston zonaria-

Falter, spanweich, gut genadelt, à ♂ ♀ 20 ♂, Eier hiervon 20 ♂ (Freiland). Porto und Packung extra.

Auch Tausch gegen Arct. und Sping.

Karl Weigelt, Hedderheim b. Frankf. a. M. Feldbergstrasse 20 p.

## Hydroecia nictitans

genadelt, Köderfang, fast nur gute Qualität, 216 Stück in allen Farbenshatterungen und mit vielen Varietäten (Nythrostigma, luceus), anscheinend auch pallerceus, sehr interessant zu Studienzwecken, für 30 M abzugeben. Auch Tausch gegen feine Palae-arkten und Exoten.

Th. Entrup, Orsoy, Kreis Mörs.

# Gebe ab Puppen:

P. turnus 40, cresphontes 50, achëmon 70, modesta 120 ♂ à Stück. Tütenfalter in I. Qual. Pap. androgeus, paris, xenocles 40, ganesa 50, chaon, helenus, sarpedon, curyphilus, agamemnon, castor, astoriae 20, slateri 100, Char. india, marmax 30, cudamippus 70, S. aglea, septentr. 20, genutia, chrysiptus, melaneus 15, Sel. descembesi, pasithoe 20, agostina 40, pyramus 60, Lim. procris 10, daraxa 25, Ath. inara 15, Priar. testylis 15, watsarii 25, Eur. halith. 15, Cyn. erota; Cat. catilla, gnoma 10, Heb. glaucippe 25, Eur. drona 10, hecate 5, El. leucocyma 20, Stib. nicea 15, K. inachis 50, Ix. pyrene 15 ♂, Centurie Indier 12 M, 50 St. M. 6.50. Eine Anzahl Kameruner zu  $\frac{1}{3}$ . Gesp. Exoten Serie zu 20 M (Wert 100 M). Porto extra.

E. Herfurth, Weimar, Sedanstrasse 9.

## Pyri-Räupchen

(Dalmatiner) liefert zur rechten Zeit à Dtzd. 70 ♂ Bestellung schon jetzt erbeten.

W. Lütkenmeyer-Coburg.

## Tausch.

Gegen Zuchtmaterial, auch später zu lieferndes gebe folgende Ia. Falter in Tausch: 2 Ch. jasius, 2 xanthomelas, 2 Ereb. sedacovii, 1 Parage epaminondas, 1 Pap. xuthus, 2 P. alexanor magna, 2 L. puziloi, 2 Th. deyrollei, 1 v. obscurior, 1 v. ochracea, 1 v. albidior, 2 Th. betulae, 2 spini, 2 w. album, 2 ilicis, 2 quercus, 2 rubi, 2 Parn. delius, 1 bremeri, 1 delphius, 2 discobolus, 1 Pap. maackii. Ferner: Standfuss, Handbuch, 2. Auflage; Rühl-Heyne, pal. Grossschmetterlinge, 1. Teil, Tagfalter, Krancher, Entomol. Jahrbuch 93—96, alles sehr gut erhalten.

Louis Groth, Lehrer, Luckenwalde.

## Puppen

à Stück: levana 5 ♂, Dtzd. 50 ♂; ligustri 8 ♂, Dtzd. 80 ♂; tiliae 10 ♂; ab. concolor ♂ × pudibunda ♀ 15 ♂, Dtzd. M. 1.50.; bucephala 5 ♂; viciae 35 ♂; silaceata 10 ♂; satyrata 8 ♂; isogrammaria 15 ♂; ab. arceuthata 15 ♂; jacobaeae 5 ♂. Porto und Packung 30 ♂. Tausch.

H. Schröder, Schwerin i. Meckl. Sandstrasse 4 b.

## Im Tausche

gegen besseres Zuchtmaterial, mir fehlende Ia. gespannte Falter oder grosse Vogel-spinnen, wandelndes Blatt, gebe ich Raupen von Arctia maculosa, fast spinnreif, in 14 Tagen Puppen davon.

Joh. Loserth, Wien XIV, Tosszgasse 8.

## Sofort abgebar:

### E. versicolora-Eier

nur garantiert Freilandcopula, Dtzd. 20 ♂, 100 Stück M. 1.25. Porto 10 ♂.

Reinhold Dülter, Frankfurt a. M.-Böckenheim Sophienstrasse 107.

## Puppen

von Actias selene, gut überwintert, sehr stark, à Stück 75 ♂ gibt ab

Lehrer Wilh. Schu'ze Ullrichsthal, Nordböhmen.

## Eier X. areola

(Freiland) Dtzd. 20 ♂

A. Seiler, Organist, Münster, Westf.

## b) Nachfrage.

# Achtung

für Sammler u. Händler!

Für meine wissen-schaftliche Sammlung palaeartischer Macrolepidopteren suche ich stets zur Bereicherung derselben

Zwitter, Hybriden,

Aberrationen  
aller Gattungen

und sonstige Abnormitäten  
zu höchsten Preisen

gegen Baar zu erwerben. Eventuell stehe auch im Tausch mit seltenen tadellos gespannten Arten zur Verfügung. Ansichtsen-dungen gegen Vergütung sämtlicher Unkosten sieht dankend entgegen

Franz Philipps, Fabrikant.  
Mitglied 62. Köln a/Rhein.

Zur Ergänzung meiner Spezialsammlung aller

## Papilioniden sämtlicher Faunengebiete

sind mir Offerten von Neuheiten, Varietäten und Aberrationen sowie ganzer Lokalitätslose erwünscht.

Felix Ney, Aachen, Stephanstr. 61.

## Tausch!

(oder Kauf zu  $\frac{1}{4}$  Stgdgr.) seltener Palaearkten der Familien Papilio, Thais, Parnassius, Pieris, Colias und Arctiidae gegen bosnische Thais ab. Ochracea und Colias von Balkanica Rbl. wird gesucht. Auswahl-sendungen bevorzugt. Erledigung sofort. Sende nicht zuerst.

Molisch, Oberstleutnant, Tuzla, Bosnien.

## Pap. Machaon-Puppen

die bisher kalt aufbewahrt wurden, zu kaufen gesucht. Gefl. Offerten mit Angabe von Stückzahl und Preis an Karl Frings, Bonn a. Rh., Humboldtstrasse 7, erbeten.

## Seltene, garantiert echte Briefmarken

zu  $\frac{1}{3}$  Catalog Senf gegen bar oder im Tausch gegen bessere Puppen zu Tagespreisen. Billigere Uebersee-Marken gebe ich bis zu  $\frac{1}{3}$  Cat. Senf ab. Suche auch einen „Spuler“ neuere Auflage zu erwerben.

Architekt Ernst Vicenz, Hamburg Freiligrathstrasse 13 I.

## Aberationen, Zwitter etc.

sämtlicher Familien

kaufen oder tauschen stets zu allerhöchsten Preisen. Um Ansichtssendung bitten

Dr.-O. Staudinger und A. Bang-Haas  
Blasewitz-Dresden.

## Suche zu kaufen:

gespannte Falter von *Ps. monacha*, sowie einige Dutzend tote Puppen dieser Art

Gefl. Angebote erwartend  
Heinrich Feix, Gablonz a. N., Waldgasse 43  
Böhmen.

## Plusien

gespannt, mit genauer Fundortangabe, aus allen Faunengebieten kauft

Oscar John, Ligowskaja 59, St. Petersburg  
(Russland).

Für meine Spezialsammlung von  
**Zygaeniden**

(Chalcosien exkl.) ist mir Material jederzeit willkommen.

Dr. Burgeff, Jena, Botan. Institut.

## Verschiedenes.

### Jetzt ist es die höchste Zeit

dass Sie sich meine entomolog. Utensilien als Sammelkästen und Schränke, Spannbretter, Versandkästen etc. zulegen, um bei Beginn der Saison **billig und gut** zu kaufen. Vereine u. Händler erhalt. Rabatt! Preisliste!

### Harzer Holzwarenfabrik

Gustav Berlin jr., Goslar

NB. Tausche auch gegen Zuchtmaterial.

## Rotinplatten.

Gesetzlich geschützt.

Vorzügliches Material zum Auslegen von Insekten-Kästen.

Vorteile:

- Rotin ist aus einem Stück.
- Rotin ist staubfrei, bröckelt nicht ab.
- Rotin lässt Nadel leicht einführen.
- Rotin hält Nadel fest.
- Rotin hat sauberes, elegantes Aussehen.
- Rotin ist in jeder Grösse lieferbar.
- Rotin bietet besten Schutz gegen das Rosten der schwarzen Stahlnadeln.
- Rotin ermöglicht sehr einfaches und leichtes Anbringen in die Insektenkästen.

Mache noch speziell darauf aufmerksam, dass meine „gesetzlich geschützte“ Rotinplatte weder hart noch mit Karton überzogen ist.

Viele Anerkennungsschreiben liegen Interessenten im Original zur Einsicht auf.

Jean Roth, Fürth i. Bayern.



Man verlange grat. u. fr. m. reich. illustr. Preislisten über entom. Requisiten. — Gespannte Lepidopteren.

# Sammlungs-, Namen- und Fundort-Etiketten

in jeder Ausführung.

## Entomologische Spezial-Druckerei

Berlin NO. 18, Landsberger-Strasse 109

Fernruf VII, 101.

Lieferant königlicher Behörden und Museen der ganzen Erde.

## Allgemeine botanische Zeitschrift

für Systematik, Floristik, Pflanzengeographie etc.

Erscheint seit 1895 unter Mitwirkung einer Reihe namhafter Botaniker. Das Fachblatt bringt Abhandlungen über schwierige Pflanzengruppen, Diagnosen kritischer Arten, Formen und Bastarde, Schilderungen floristisch und pflanzengeographisch interessanter Gebiete, bot. Reiseberichte, Referate, Berichte über die Tätigkeit bot. Institute, Vereine, Tauschvereine etc. Biographien verdienter Botaniker, Personalmeldungen, Anzeigen etc. Die „Allg. bot. Zeitschrift“ erscheint pünktlich am 15. jeden Monats, geheftet und mit Umschlag versehen, ist Organ bzw. referierendes Organ v. 6 botan. Vereinen, kostet pro Quartal 1.50 Mark und wird unter Kreuzband portofrei versandt. In der „Allg. botan. Z.“ werden die Bemerkungen zu dem von A. Kneucker herausgegebenen Exsiccatenwerke „Glumaceae exsiccatae“ publiziert, das die Spelzengewächse der ganzen Erde umfasst und von dem bereits 46 Lieferungen erschienen sind. Als Gratisbeilage sind beigelegt die Bemerkungen zur „Flora exsiccata Rhenana“ Probeexemplare des Blattes stehen auf Wunsch gratis zur Verfügung.

Karlsruhe in Baden (Deutschland).

Der Herausgeber: A. Kneucker, Werderplatz 48.

Verleger: J. J. Reiff.

## Jeder Sammler sollte sich

meine zerlegbaren billigsten Raupenzuchtkästen von p. St. 2.50 M. (25×30 cm) an bestellen. Die Kästen sind mit Zinkeinsatz und äusserst praktisch eingerichtet. Vereine und Händler erhalten Rabatt! Preisliste!

### Harzer Holzwarenfabrik

Gustav Berlin jr., Goslar.

NB. Tausche auch gegen Zuchtmaterial.

## In kurzer Zeit

hat sich mein 4teiliger

## Netzbügel

grossartig eingeführt.

Passt an jedem Stock!

Bequem in der Tasche zu tragen!

Ist leicht, stabil und dauerhaft!

Vernickelt mit Tüllbeutel 2.50 M.

roh. „ „ 2.25 „

ohne Beutel 1 M. weniger. Porto 10 c.

Franz Abel, Leipzig-Schl.

## Galii-Puppen

vergriffen, dies den Herrn, die keine erhielten, zur Nachricht.

Emil Riemel, München.

Naturalienhandlung

von V. Frië in Prag, 1544-II

kauft und verkauft

Naturhistorische Gegenstände aller Art.

## Obacht!

Es ist ein Ding der Unmöglichkeit, alle eingelaufenen Offerten zu erledigen, wer nicht bis zum kommenden Dienstag Sendung hat, kann auf aulica nicht mehr rechnen.

Eier von *oleagina* und *diversata* kommen Anfang April zur Absendung.

Kneidl, Regensburg H. 214<sup>1/2</sup>.

## Diejenigen Herren,

welche noch keine *M. rubi*-Puppen erhielten, bitte ich noch um einige Wochen Geduld, da sich die Puppen des kalten Wetters wegen nur langsam verpuppen. Hoffe alles erledigen zu können.

Josef Gerblinger, Wertingen (Schwaben).

## Apollo

(Verein für Naturkunde).

Allen denjenigen Herrn, welche keine Puppen von mir erhalten haben, zur Kenntnis, dass dieselben rasch vergriffen waren. Jos. Debler, Schw. Gmünd, Engelgasse 9.

Wie alljährlich, so empfehle meine

## Raupenzuchtgläser

zur Aufzucht der Raupen aus den Eiern, unentbehrlich für jeden Züchter, viele Hundert im Gebrauch, erhalte alljährlich viele Nachbestellungen und Anerkennungen über die Vorzüglichkeit meiner Zuchtgläser.

Ganze Höhe des Zuchtglases mit Wasserbehälter und Gazedeckel 28 cm. Per Stück 1.50 M. Porto und Verpackung bis 3 Stück 1 M. gegen Voreinsendung des Betrages oder Nachnahme.

Aug. Baumbach

Nörten a. Leine.

# Mitgliederbeiträge pro 1910/11.

Wir machen unsere verehrl. Mitglieder darauf aufmerksam, dass solche am 1. April a. c. fällig werden und bitten um freundliche Franko-Einsendung derselben, Jahresbeitrag *M* 6.—, fürs Ausland entsprechenden Porto-Zuschlag, an unseren Kassier: Herrn Remi Block, Frankfurt a. M., Töngesgasse 22.

Laut Statut weisen wir darauf hin, dass die Mitgliedsbeiträge bis zum 15. April a. c. für das neue Vereinsjahr gezahlt werden sollen und bitten daher um freundliche Beachtung, damit in der prompten Zustellung unserer Zeitschrift keine Unterbrechung eintritt.

Der Vorstand.

## O Entomologista Brasileiro.

Die einzige der Entomologie gewidmete Zeitung, welche in Südamerika erscheint.

Alle Entomologen Europas und Nordamerikas, welche in Tauschbeziehungen zu den Entomologen und Insektensammlern Brasiliens zu treten wünschen, müssen diese Zeitschrift abonnieren.

In Brasilien, welches mit Recht als das Insektenparadies bezeichnet wird, leben viele Entomologen, die den Wunsch haben, in Tauschverbindung mit ihren europäischen Kollegen zu treten.

Senden Sie bitte eine Postanweisung mit Frs. 10.— an M. le comte Amaden A. Barbiellini, Rua Calvão Bueno n. 6, S. Paulo (Brésil). Eine Probenummer von 32 Seiten wird franko gegen Bezahlung von 1 Frs. zugesandt.

Alle Abonnenten genießen das Recht einer Gratisanzeige. Die Direktion der Zeitschrift schickt entomologisches Material aus Brasilien den Herren Spezialisten, die auf die Zeitschrift abonniert sind, gerne auf Wunsch zum Studium.

Herr Dr. Max Bernhauer in Grünburg (Oberösterreich) hat in einer durch die Zeitschrift erhaltenen Sendung von 100 Stück Staphylinidae mehr als 40 für die Wissenschaft neue Spezies gefunden.

Entomologen der ganzen Welt, abonniert auf die Zeitschrift

O Entomologista Brasileiro.

## Winkler & Wagner

vormals Brüder Ortner & Co.

Naturhistorisches Institut und Buchhandlung für Naturwissenschaften

Wien XVIII, Dittesgasse No. 11

(ständige Lieferanten fast sämtlicher Institute und Museen der Erde)

empfehlen sich zur Lieferung aller entomologischen Bedarfsartikel in bisher unübertroffener Güte und Zweckmässigkeit, als:

Netze, Klopfschirme, Köderlaternen, Tötungsgläser, Sammelschachteln, Nadeln, Spannbretter, Präpariernadeln, Raupenausblasapparate, Behälter für Zucht und Aufbewahrung. Sammlungsladen und Schränke aus eigener, mit neuesten Holzbearbeitungsmaschinen eingerichteter Werkstätte mit elektrischem Kraftbetrieb, Mikroskope, Lupen etc. etc.

**Hauptkatalog** 8 mit 673 Notierungen und über 300 Abbildungen steht gegen Einsendung von — 80 *M* = 1 Kr., die bei Bestellungen im Betrage von 8 *M* = 10 Kr. aufwärts vergütet werden, zur Verfügung.

Spezialbuchhandlung für Entomologie. — Grösstes Lager (ca. 8000 Nummern) von entomologischen Werken und Separatabdrücken.

Bei Bedarf bitten wir Offerte zu verlangen.

Lepidopteren und Coleopteren des paläarktischen Faunengebietes in tadelloser Beschaffenheit mit genauen Fundortnachweisen zu billigsten Nettopreisen.

Soeben erschienen: Dblettenliste 4 paläarktischer Lepidopteren, ca. 3000 Formen enthaltend; dieselbe steht Interessenten kostenlos zur Verfügung.

Tauschangebote in Lepidopteren und Coleopteren stets willkommen und tauschen wir uns besonders erwünschte Arten — oft auch gewöhnliche — gerne ohne Abzug (andere mit 1/4 Abzug) ein.

## Insektenschrank

neu, Kiefernholz, hochfein, für 40 Kästen, 40×47 cm, ist für 40 *M* ohne Kästen zu verkaufen. Sauber gearbeitet, innen braun gebeizt, aussen Eichen imitiert.

Th. Entrup, Orsoy, Kreis Mörs.

Zur bevorstehenden Sammelsaison bringe ich mein reichhaltiges Lager

## entomologischer

## Utensilien

Fangnetze — Torfplatten  
Insektennadeln — Insektenkästen etc.  
in empfehlende Erinnerung.

Preisliste steht portofrei zu Diensten.

Wilh. Schlüter, Halle a. S.

Naturwissenschaftliches Lehrmittel-Institut.

Allen Herren

## Bestellern

von Villica R., welche keine erhielten, zur Nachricht, dass mein Vorrat schnell vergriffen und durch Eintritt ungünstiger Witterung an weiterem Sammeln behindert bin.

Frisch abgelegte Eier von Ocellata Dtzd. 10 *♂*, Porto extra.

Bestellung auf Ap. crataegi-Raupen nehme jetzt schon entgegen, Dtzd. 30 *♂* Porto und Verpackung extra.

Anton Sieber

Budapest III, Timar utca 17.

## Zur Kenntnis!

Den verehrten Mitgliedern, welche bei mir im Herbst v. J. Spini-Puppen bestellt haben, gebe ich bekannt, dass mir aus Versehen Spini und Pavonia vermischt worden sind und bitte ich diejenigen Herren Mitglieder, welche von mir die Sendungen erhalten haben und unter ihnen einige Pavonia wären, mir dies bekannt zu geben, da ich denselben im Herbst ds. Js. dafür den Ersatz leisten werde.

Lambert Priller, Königsfeld  
Ugartestrasse 1, bei Brünn (Mähren).

## Eugen Dobiasch

Naturalienhandlung, Wien II/8

Kronprinz Rudolfstrasse 50

offertiert:

Goliathus giganteus ♂ à 6 *M*, Dynastes Hercules ♂ à 9 *M*, Golofa Posteri ♂ à 3 *M*, Phyllima (Wandelndes Blatt) in denkbar schönster Qualität à 6 *M*, an Händler bei Mehrabnahme à 5 *M*, Jerichorosen à 20 *♂*, bei Mehrabnahme à 15 *♂*, Kolibrihänge in 20 Arten à 50 *♂*.

Schmetterlings-Spannstreifen „Oekonom“, unerreicht beste Qualität in Rollen zu 100 m, je nach Abnahme mit 33 1/3 bis 50% Rabatt auf die üblichen Händlerpreise, demnach billiger wie überall.

Desmonota variolosa, die beliebten brasilianischen Schmuckkäfer, à 20 *♂*.

Columbische oder indische Tütenfalter in nur guter Qualität per Hundert zu 10 *M*, von den Andamanen pro Hundert zu 25 *M* in feinsten Qualität, unansehnliche afrikan. Tütenfalter aus Kamerun zu 6 *M* pro Hund., desgleichen columbische zu nur 5 *M* pro Hundert. Alles nur per Nachnahme oder Voreinsendung. Porto 60 *♂*.

Von Dr. A. Seitz

# Die Gross-Schmetterlinge der Erde

wurde heute die **109.** Lieferung ausgegeben. — Soeben erschien die **60.** Lieferung des  
**I. Hauptteiles: Paläarkt. Grossschmetterlinge.**

225 Farbentafeln mit cirka **10 000** Figuren in 100 Lieferungen à 1 *M.*

Ferner ist erschienen die **49.** Lieferung des  
**II. Hauptteiles: Exotische Grossschmetterlinge.**

Ca. 300 Lieferungen à 1.50 *M.*

Einen glänzenden Beweis für die Tatsache, dass dieses Werk tatsächlich „das Werk des Schmetterlingssammlers“ ist, bildet die fortgesetzt über alles Erwarten bedeutende Zunahme der Abonnenten!

Wer die Schmetterlingsfauna vollständig kennen lernen will, bestelle den „Seitz“!

Text in deutscher, englischer oder französischer Sprache.

Mit Lieferung **55** wurde der **I. Band (Rhopalocera palaeartica)** des grandiosen Riesenswerkes vollendet.

Auf **89 Farbentafeln** sind **3470** paläarktische Tagfalter abgebildet. Ein umfassender Index mit ca. **5000** Namen ermöglicht das sofortige Aufsuchen jedes einzelnen Falters in Text und Tafel.

Der **Preis** für den vorliegenden **I. Band**, gebunden in 2 eleganten Halbfranzbänden mit abwaschbarer Leinwand (Dennutoid) wurde auf **58 M.** festgesetzt.

Der **Subskriptionspreis** auf den **I. Band** ist hiermit **erloschen.**

Fritz Lehmanns Verlag, Ges. m. b. Hftg., Stuttgart.

## Miscellanea Entomologica

Revue Entomologique Internationale XVIII année

Direction: Prof. E. Barthe.

Rue Fabre d'Eglantine, Narbonne, France.

Erscheint am 15. jeden Monats, Abonnement Fr. 6.—

Anzeigen pro Seite Fr. 10.—

Diese im Jahre 1892 gegründete Zeitschrift besitzt gegenwärtig sehr zahlreiche Abonnenten in allen Ländern, besonders in West- und Südeuropa. Sie enthält interessante Original-Arbeiten und Uebersetzungen (in französischer Sprache) über die europäische und gallisch-rheinische Fauna, besonders über Coleopteren, Lepidopteren, Hymenopteren und Orthopteren, Neubeschreibungen, nekrologische Notizen, Bücherbesprechungen und einen Inseratenanhang, dessen Benützung sich äusserst vorteilhaft für alle Angelegenheiten in Tausch, Kauf und Verkauf erweist. Die Abonnenten haben Anrecht auf **6 Zeilen Freiinsetat** in jeder Nummer und finden ausserdem Unterstützung in einer wissenschaftlichen Kommission, welche sich kostenlos mit Determinationen beschäftigt. Probe-Nummern werden auf Wunsch gratis und franko versandt.

**Auf der Sammeltour  
fehlt Ihnen**

meine **Einsatz-Schachtel** (Holz), Taschenformat, äusserst praktisch und unentbehrlich für alle Sammler.

Preis per Stück *M.* 1.—

3 „ „ 2.50.

**Harzer Holzwarenfabrik**  
Gustav Berlin, Goslar.

**Den vielen Herrn Bestellern**

von **hera-Raupen** zur Nachricht, dass mein Vorrat gleich am ersten Tage vergeben war.

**Victor Schultz, Soltan i. Hann.**

**Insektenpräparation.**

Wer übernimmt die sorgfältige Präparation von ungenadelten Coleopteren und Lepidopteren und zu welchen Bedingungen. Offerten an

*M. Ruhl, Zürich V, Fehrenstrasse 12.*

**Wilhelm Niepelt**

Zirlau b. Freiburg, Schl.

**Entomol. Fachtschlerei**

mit elektr. Motorbetrieb.

Listen über Schränke und Kästen gratis.

**Der Universal-Anzeiger**

Spezialblatt für Philatelie und

Sammelwesen jeder Art

(einzig. Organ dies. Art in Österr.-Ungarn) erscheint einmal monatlich unter Mitwirkung namhafter Fachautoren und gelangt abwechselnd an Sammler und Händler von Briefmarken, Münzen, ferner an Entomologen, Lehrer etc., insgesamt an ca.

**15–20 000 Interessenten** aller Sport- und Sammelzweige abwechselnd zur Versendung.

Abonnement *M.* 1.50 franko per Jahr inkl. Strassenbahn-Unfall-Versicherung über Kr. 1000.—

Probablatt gratis.

**Wirksamstes Insert.-Organ.**

Redaktion und Verlag:

Wien II/1, Castellezgasse Nr. 22 L.

**25 Jahre behauptet**

das **Graf Krüsi-Netz** als bestes Modell den Markt. 4teilig, auf jeden Stock passend, 100 cm Umfang, mit Mullbeutel à 2.30 *M.*, dto. mit Tüllbeutel à 2.60 *M.*, bei grösserer Entnahme Vorzugspreis.

**3teilige Raupenschöpfer**, gleichen Modells, mit Straminsack à 2,75 *M.*

*W. Niepelt, Zirlau b. Freiburg, Schles.*

**12 Jahrgänge**

der Entomologischen Zeitschrift, Zentral-Organ von 1897 bis 1909, vertausche gegen mir fehlende Exoten oder Europäer-Falter, oder bar 15 *M.*

**Karl Schirmer, Heilbronn a. N.**  
Austrasse 48 B, I. Etage.

Für Redaktion des wissenschaftl. Teiles: Prof. Dr. A. Seitz, Darmstadt, Bismarckstr. 59. Verlag des Intern. Entomolog. Vereins. Für Inserate etc.: Geschäftsstelle Fritz Lehmanns Verlag, G. m. b. H., Stuttgart. Druck der Schell'schen Buchdr., V. Kraemer, Heilbronn.

# Cuba

lieferte mir wieder eine Originalpartie seiner begehrten Schmetterlinge! In gespanntesten prima Stücken offeriere ich daraus wie folgt:

Papilio caiguanabus . . . . .	M	♂ 7.—	20.—
" devilliers . . . . .	"	" 20.—	25.—
" temenes . . . . .	"	" 2.—	
" oviedo . . . . .	"	" 4.—	6.—
" andraemon . . . . .	"	" 2.—	2.70
" celadon . . . . .	"	" 4.—	7.50
Daptonoura cubensis . . . . .	"	"	3.—
Gonopteryx maerula . . . . .	"	1.20	
Colaenis celene . . . . .	"	1.—	1.50
Clothilda pantherata . . . . .	"	15.—	18.—
Megalura eleucha . . . . .	"	"	1.—
Hypna iphigenia . . . . .	"	2.—	3.—
Doxocampa idyja . . . . .	"	2.—	3.—
Cocytius duponchel . . . . .	"	"	1.70
Protoparce brontes cubensis . . . . .	"	5.—	
Amplypterus gannascus . . . . .	"	4.—	4.—
Pseudosphinx tetrio (hellgraue Form) . . . . .	"	1.—	2.50
Isognathus rimosa rimosa . . . . .	"	"	5.—
Pholus satellitia posticatus . . . . .	"	3.50	2.50
" labruscae . . . . .	"	"	1.—

usw.

Preise netto, Porto und Packung extra.

**Ausführlicher Katalog exotischer Lepidopteren** mit Autoren und Fundorten, Preis 0.50 M.

## Naturhistorisches Institut „Kosmos“

von **Hermann Rolle**,  
Berlin W. 30, Speyererstr. 8.

### Falter

in Ia. Qualität und tadellos gespannt:  
1 machaon, 4 crataegi, 12 ♂ 7 ♀ brassicae,  
2 rapae, 3 ♂ cardaminus, 1 sinapis, 12 ♂  
1 ♀ rhamni, 16 io, 15 urticae, 1 euphrosyne,  
1 galathea, 1 egerides, 2 ♂ icarus, 2 malvae,  
1 ligustri, 3 pinastri, 1 euphorbiae, 1 elpenor,  
1 fuciformis, 1 bucephala, 1 pudibunda,  
1 ♂ ♀ salicis; 1 ♂ 6 ♀ pini, 1 falcataria,  
1 leporina, 1 aceris, 2 psi, 1 saucia,  
1 thalassina, 1 pisi, 2 aprilina, 1 pyramidea,  
1 fulvago, 1 artemisiae, 2 gamma, 1 glyphica,  
1 ♂ ♀ paranympa, 1 pastinum, 1 fuliginosa,  
2 caesarea, 2 hera, 1 fausta.

Gegen bar für 8,60 M excl. Porto und Packung. Auch im Tausch.

**Hera-R.** waren am ersten Tage vergriffen. Dies den vielen Herren Bestellern zur Nachricht. Noch abzugeben:

Gesunde Puppen von  
**Las. var. sicula**

im Tausch oder bar zu —.40 M p. St.

Viktor Schultz, Soltau i. Hann.

### Neue Aberrationen.

**Parnassius delius ab. inornata**,  
**ab. „nigropunctata“.**

Unter den heuer im Roseggtale bei Pontresina gefangenen delius ab. inornata-Männchen befinden sich 2 Stücke, bei welchen das untere Auge der Hinterflügel auf einen kleinen schwarzen Punkt reduziert ist. — Ein drittes Exemplar zeigt einen runden schwarzen Fleck mit rot. Punkt im Centrum. Grösse 62 mm. Der untere Marginalfleck am Vorderrande der Vorderflügel auf einen Punkt reduziert. Da ich diese Form noch nirgends beschrieben fand, gab ich ihr den Namen: „nigropunctata“.

Eugen v. Büren & Cie., Bern.

### Puppen:

Sm. ocellata 100, Pap. machaon 80 ♂ per Dutzend. Bestellungen auf Eier nehme an, von ocellata 10, populi 10, tiliae 15, ligustri 15 ♂ per Dutzend. Porto und Verpackung extra. Nur vorherige Kasse oder Nachnahme.

E. Kielreiter, Brandenburg a. H.

### Gelegenheitskauf.

50 Stück exotische Tütenfalter mit Ornith. pompeus, prächtigen Papilio, Kallima, Thaumantus, wunderschön. Eusemia etc. offeriere für den billigen Preis von nur 25 M. Keine Centurienware, sondern nur ausgesuchte schöne und grosse Arten. Günstig für Wiederverkäufer!

K. Beuthner, Zwickau-Sa., i. Leipzigerstr. 34 I.

### Hadena v. pernix

ab. „fasciata“.

Unter den vom Susten erhaltenen pernix befand sich ein Stück, welches in der Grundfarbe fast so hell wie „zeta“ eine schmale aber scharf abgegrenzte schwarze Mittellinie zeigt, welche in der Mitte etwas auswärts gebogen dem Aussenrande parallel vom Vorderrande der Vorderflügel bis zum Innenrande verläuft. Ich nenne sie daher ab. „fasciata“.

Eugen v. Büren & Cie., Bern.

### Bemb. hylaiformis

fast erwachsene Raupen im Frassstück, müheloseste, leichteste Zucht in Anzahl abzugeben, Dtzd. 1 M, Porto etc. 30 ♂.

K. Beuthner, Zwickau-Sa., i. Leipzigerstr. 34 I.

### Digne-Falter!

100 Falter von dieser berühmten Lokalität und den Alpes-maritimes, viele e. l., genadelt und gespannt, mit vielen guten und seltenen Arten wie jasius, camilla, nerii, Lup. rubella, Ino ampelophaga, Zyg. romeo, wagneri, guten Ereben, Satyrus, Zygaenen, Lycaenen etc. offeriere für den äusserst niedrigen Preis von nur 15 M. Versand p. Nachn.  
K. Beuthner, Zwickau-Sa., i. Leipzigerstr. 34 I.

### Act. mandschurica-Falter spannweich

gross und schön, à Stück M. 1.80, Paar M. 3.— nebst 20 ♂. Porto, auch im Tausch abzugeben.

H. Vogelbacher, Karlsruhe, Baden,  
Gervinusstrasse 7.

# Achtung!

Habe Eier von Lem. dumi, 1—20 Dtzd. und Cat. pacta, 5—6 Dutzend, abzugeben gegen ♀ Puppen von pavonia und pyri, oder gegen Eier von promissa, diversa, sponsa, elocata, nymphagoga. Porto gegenseitig. Berechnung nach üblichen Zeitschriftpreisen.

Rob. Dunkelberg, Lehrer, Mehlane.

## Tausch.

Im Tausch gegen anderes Zuchtmaterial oder Falter habe abzugeben: Eier von Jasp. celsia; Falter: Colias eduta, mirmid., Ap. ilia, Van. l. album, Arasch. ab. porima, Arg. euphros., Mel. v. puscida, Th. ilicis, Chr. hippophae, Lyc. arion, orion, damon, Sph. convolvuli, Ph. puoserp., C. lufida, L. ab. nigra. eremita, Den. detrita, Cosm. potator, Agl. ab. nigerrima, Acr. alni, Had. gemmea, Pol. rufocincta, Cat. v. agamos, Lar. rivula, Enn. fuscantaria, Enn. eros. ab. tiliaria, Amph. ab. doubledar., Boarm. ab. Humperti, secundaria, Ep. parallell., R. purpur., hera, dominula, jacobaeae, Lith. unita, Hep. cylvina etc. Ausführliche Liste auf Wunsch.

Fr. Pokorny, Prag 355 II.

## Südafrika.

Puppen der bisher kaum im Handel befindlichen prächtigen

### Antheraea menippe Westw.

à 2 M. Für jedes zurückgesandte schlechte Stück (oder Krüppel) leiste vollen Ersatz.

Ferner: spannw. Falter von hier überwinterten Actias mimosae à 2.50 M Porto etc. 30 ♂.

Dr. Lück, Breslau XIII, Viktoriastr. 105.

## Exotische Prachtfalter:

Ornith. urvilleana ♂ ♀ . . . . .	M. 18.—
" pronomos ♂ ♀ . . . . .	" 12.—
" hecuba ♂ ♀ . . . . .	" 6.—
Papilio blumei (Riesen) ♂ ♀ . . . . .	" 3.—
" paris ♂ ♀ . . . . .	" 0.80
" ganasa ♂ ♀ . . . . .	" 1.—
" androcles ♂ ♀ . . . . .	" 4.50
Dynastor napoleon ♂ ♀ . . . . .	" 25.—
Morpho nestira ♂ ♀ . . . . .	" 4.—
" anaxibia ♂ ♀ . . . . .	" 4.—
" hercules ♂ ♀ . . . . .	" 1.50
" epistrophis ♂ ♀ . . . . .	" 0.70
Kallima inachis . . . . .	" 1.—
Actias isis ♂ ♀ . . . . .	" 6.—
" leto ♂ ♀ . . . . .	" 6.—
" mimosae ♂ ♀ . . . . .	" 2.50

Alles Ia. in Tüten. Porto etc. 30 ♂.

Dr. Lück, Breslau XIII, Viktoriastr. 105.

## Ia. pal. Falter

frisch und sauber gespannt, in einigen 100 besseren feineren Arten aus Spanien, Schweiz, Südfrankreich, Algier, Syrien, Bosnien, Tr. baiculien, Amur, Ussuri, Alai etc. zu coulantem Preisen. Auf Wunsch Liste und Auswahlendung.

### Ornith. hecuba

gezogene Prachtstücke e. l. in Anzahl, ♂ M. 4.—, ♀ M. 2.—, bei mehr billiger. Pap. ulysses e. l. M. 4.—

Emil Kerler, Stuttgart, Gutenbergstr. 118.

## Puppen!

galii 400, elpenor 110, porcellus 180, euphorbiae 100, derasa 160, batis 60, artemisiae 60 ♂ für 12 St. einschl. Porto und Packung.

Dr. phl. H. Brüggemann, Apotheker, Stendal.

## Freiland-Eier:

E. versicolora 25 Stück 40, Cat. fraxini 40, sponsa 30, elocata 30, nupta 20, E. autumnaria 15 ♂.

## Puppen:

St. fagi St. 45, Ps. lunaris 2 St. 25, P. curtula und anchoreta, gemischt, Dutzend 40 ♂.

Später Raupen von Oe. quadra Dutzend 30, D. aprilina 60, Ph. pedia 30, sowie Eier von St. fagi 25 Stück 100 ♂, ausser Verpackung und Porto.

F. Hoffmann, Winzenberg bei Koppitz.

## Palaearkten.

25 chines. Palaearkten, alle verschiedenen, gespannt, gute Qualität, mit Kallima chinensis ♂♀, Enispe lunatus, Ter. eris etc. etc., für nur 10 M. Verpackung 50 ♂, Porto bekannt. 10 chines. Palaearkten, alle verschieden, in Tüten, mit Kallima chinensis, Et. tricolor etc. für nur 5,50 M. Verpackung 20 ♂, Porto bekannt. Alles gegen Nachnahme oder Voreinsendung.

Entomologisches Kabinett  
München, Rottmannstrasse 15.

Habe noch 6 Stück kräftige

## Orizaba-Puppen

für 4 M. abzugeben.

E. Kreuser, Stuttgart, Hölderlinstrasse 40.

## A. hebe-Raupen

erwachsen, Dutzend 1,50 M., Porto und Kiste 30 ♂. Voreinsendung oder Nachnahme.

W. Diemer, Posen, Bäckerstrasse 17.

## !Kräftige Puppen!

kalt gehalten: pyri, spini 2,50, ocellata, podalirius 1,20, euphorbiae — 80 M. per Dutzend, Mad. salicalis 40 ♂ per Stück. Porto und Kästchen 25—30 ♂.

Gustav Seidel, Hohenau, Nieder-Oesterreich.

## Exoten.

Um Platz zu schaffen, werden abgegeben: 300 gespannte Exoten in Serien von 25 Stück, verschiedene, zu M. 5.— (Verp. 50 ♂, Porto bekannt), gegen Nachnahme oder Voreinsendung.

12 gespannte exot. Papilio M. 6.— (Verpackung und Porto wie vorstehend), nur gute Qualität.

Entomologisches Kabinett  
München, Rottmannstrasse 15.

## Villica-Raupen

gibt ab, das Dutzend zu 50 ♂, 50 Stück 1,80 M. Porto und Kästchen 25 ♂.

Edm. Schmidt, Amsee, Prov. Posen.

## Puppen

von perny . . . . . 1,20 M. per Dutzend  
" cecropia . . . . . 1,40 " " "  
" euphorbiae . . . . . — 70 " " "

## Eier

von perny . . . . . 10 ♂ per Dutzend  
" cecropia . . . . . 15 " " "

## Suche

für obige Puppen pavonia- und spini-Puppen.

S. Stahr, Bodenbach, Bismarckstr. 533.

## Syrien.

Puppen v. D. appolimes 6.—, Th. cerysii 4,80 M. per Dutzend, Lieferzeit Mai, per Nachnahme, excl. Porto und Packung.

E. Wagner, Breslau, Sandstrasse 13.

## Befruchtete Eier

von Syn. phegea v. meritionalis Dutzend 40 ♂, 100 Stück 75 ♂. Futter: Salat, niedere Pflanzen. Leichte Zucht. Eier der Stabheuschrecke Dixipus morusus. Futter: Junges Baumlaub. Dutzend 30 ♂. Voreinsendung des Betrags. Porto 10 ♂. Tausch erwünscht gegen anderes Zuchtmaterial.

O. Bessiger, Leipzig-Reudnitz  
Dresdnerstr. 82.

## Taeniocampa rorida-Eier

Dutzend 3 M. und 10 ♂ Porto abzugeben. Futter: Weissdorn, Pflaume. Vergleiche meine Beschreibung in Nr. 3, 1909 d. Ztschr.

E. Gerwien, Heilsberg (Ostpr.).

## Im Tausch

oder gegen bar gut gespannte Falter Ia. Qualität e. l. 26 Ja., 24 urticae, 22 polychloros, 16 antiopa, 2 atropos, 14 populi, 18 ocellata, 6 tiliae, 7 ligustri, 2 convolvuli, 4 pinastri, 38 vespertilio, 16 euphorbiae, 12 elenor, 6 porcellus, 24 proserpina, 2 stellatarum, 20 mendica, 4 lubricipeda, 16 fuliginosa, 26 caja, 6 villica, 18 aulica.

C. Samson, 7 Rue de Monvert, Lyon.

## Japaner Spinner-Eier.

Anth. yamamai, Call. japonica 40, Rhod. fugax 80 ♂ per Dutzend. Porto extra.

Auch Tausch mir Passendes.

Max Rudert, Chemnitz, Hauboldstr. 10 III.

## Achtung !!

Nehme **jetzt** Bestellungen entgegen auf erwachsene L. dumi-Raupen, aus garant. Freiland-Eiern gezogen, nur kräftige, gesunde Tiere, à Dutzd. nur 2 M. 1/2 Dutzd. 1,25 M., im Mai abgebar. Als langjähriger Züchter dieser Art kann erfolgreiche Zuchtanweisung der Raupenzucht beifügen, die mit Salat, Löwenzahn etc. leicht ist. Auch Tauschangebote auf Lepidopteren und deren Zuchtmaterial **jetzt** erbeten; am liebsten Bombyciden, Catocalen, Arctiiden u. Sesien.

H. P. Nadbyl, Eisenach i. Th.  
Kaiser Wilhelmstrasse 15  
vom 7. IV. ab Gotha, Brunnenstrasse 32.

## Tausch.

Ia. gesp. palaearktisch. Falter abzugeben, darunter viele bessere Arten, z. B. Parnass. Hardwickii, Pap. machaon e Tibet, Col. fildii, Pieris melete, Arg. gemmata, hel. Erymanthus, Act. mandchurica, Arctia fasciata v. esperi u. a. Ausführl. Liste gern zu Diensten. Erbitte gefl. Tauschangebote (Parnassier, Colias, Arctiiden bevorzugt).

Dr. O. Meyer, Hannover, Freiligrathstr. 6.

## Lunaris-Puppen

Dutz. 120, fagi St. 40, sponsa-Eier Dutz. 20, 100 St. 120, Porto 30 und 10 ♂.

Herm. Wenzel, Liegnitz, Mittelstr. 21.

Erhielt grosse Sendung frischer

## Tütenfalter aus Indien

welche ich in Serien zu 25 und 12 St. zu dem billigen Preise von M. 4,50 resp. 2,25 abgebe. Jede Serie enthält schöne Papilios, als ganesa, sorpedon, chiron, chaon, Eupl. midamus, saubere Catoprilia, D. septentrionis, genutia Lim., procris, Charaxes, Ja. pyrene und andere schöne Arten in guter Qual. Voreinsendung. Nachnahme. Porto, Verpackung 30 ♂.

F. Wucherpfennig, Göttingen, Groner-Ch. 52a.

## Arct. hebe-

Raupen nach letzter Häutung, das Dutz. 1,50 M., später Puppen 2 M., grösserer Vorrat vorhanden, Porto 30 ♂, gibt ab

G. Storch, Burg bei Magdeburg,  
Berlinerstrasse 46.

## Eupithecia silenata

Rest 3 Dutzend, um zu räumen, à 240 ♂, Porto 30 ♂.

A. Grüssbach, Schreiberhau.

5 Dutzend Raupen im Cocon von

## Troch. apiformis

à Dutzend M. 1,60. und 25 ♂ für Porto sind abzugeben.

Otto Schmied, Karlsbad „Haus Lemberg“.

## Puppen für bar:

Eupithecia silenata Stück 25 ♂, Porto 30 ♂.

A. Grüssbach, Schreiberhau.

## Abzugeben:

10 Pap. podalirius à 10, 100 A. crataegi à 7, im Hundert M. 6.—, 50 A. crataegi genadelt à 3, 20 V. atalanta à 9, 40 Th. polyxena à 15, 70 V. antiopa à 8, 70 H. vinula 8, 30 V. urticae à 5, 12 ♂ C. edusa à 15, 12 L. quercifolia à 18, 30 bucephala à 5 ♂. Auch Tausch, Porto und Packung extra. Nachnahme.

Jakob Grohé, Mannheim,  
Rheindammstr. 47.

## B. hylaeiformis

fast erwachsene Raupen, im Frassstück, Dtzd. 1 M. Zucht sehr leicht, auf Wunsch Zuchtanweisung. Porto und Packung 25 ♂. Auch Tausch gegen Sesien-Raupen. (Sende nicht zuerst).

Hans Tschanter, Rawitsch  
Synagogenstr. 109 a.

## Raupen

## Mel. cinxia und aurinia

Dtzd. 30 und 40 ♂. Porto und Verpackung 25 ♂.

W. Hunger, Leipzig, Nikolaistrasse 3.

## Imp. Amerika-Puppen

gesund und kräftig: 20 Act. luna, 10 Sph. luscitiosa, 5 Cer. andulosa und 5 Sph. plebejus habe gegen Meistgebot abzugeben.

E. Friedmann, Thurnau (Bayern).

## Biston graecarius v. florentina-Eier

Dtzd. 65 ♂, 100 Stück M. 4,25, wahrscheinlich auch Taen. rorida Dtzd. M. 1,75; garantiert Freilandmaterial, keine Inzucht. Porto 10 ♂.

F. Dannehl, Rudolstadt i. Th.











Ent. Zeitschrift.

MAR 6 1948

545

FEB 24 1961



100018691  
 100018691  
 100018691  
 100018691