





F. Baccarelli del. et sculp.

G. Zibron

S Reptiles

210

ERPÉTOLOGIE

GÉNÉRALE

OU

HISTOIRE NATURELLE

COMPLÈTE

DES REPTILES,

^{ndre}
PAR A.-M.-C. DUMÉRIL,

MEMBRE DE L'INSTITUT, PROFESSEUR DE LA FACULTÉ DE MÉDECINE,
PROFESSEUR ET ADMINISTRATEUR DU MUSÉUM D'HISTOIRE NATURELLE, ETC.

EN COLLABORATION AVEC SES AIDES NATURALISTES AU MUSÉUM,

FEU G. BIBRON,

PROFESSEUR D'HISTOIRE NATURELLE A L'ÉCOLE PRIMAIRE SUPÉRIEURE DE LA VILLE
DE PARIS;

ET A. DUMÉRIL.

PROFESSEUR AGRÉGÉ DE LA FACULTÉ DE MÉDECINE POUR L'ANATOMIE ET LA PHYSIOLOGIE.

ATLAS

RENFERMANT 120 PLANCHES GRAVÉES SUR ACIER.

PARIS.

LIBRAIRIE ENCYCLOPÉDIQUE DE RORET,

RUE HAUTEFEUILLE, 12.

—
1854.

ÉRYTHOLOGIE

GÉNÉRALE

HISTOIRE NATURELLE

COURTÈS

DES REPTILES

PAR A.-M.-C. COURTÈS

PROFESSEUR DE ZOOLOGIE GÉNÉRALE ET ANATOMIE COMPARÉE À LA FACULTÉ DE MÉDECINE, DIRECTEUR DE L'ÉCOLE NATIONALE D'ACCLIMATATION, DE LA SOCIÉTÉ ANATOMIQUE, ETC.

EN COLLABORATION AVEC M. DE MEYER, DIRECTEUR DU MUSEUM

DE PARIS

ÉDITION CORRIGÉE ET AUGMENTÉE D'UN SUPPLÉMENT PAR L'AUTEUR

1845

PARIS

DE LA LIBRAIRIE MATHÉMATIQUES, PHYSIQUES ET NATURELLES, RUE DE LA HARPE, N. 22

ATLAS

REPRÉSENTANT 120 PLANCHES GRAVÉES SUR ACIER

PARIS

LIBRAIRIE MATHÉMATIQUES, PHYSIQUES ET NATURELLES, RUE DE LA HARPE, N. 22

DE LA LIBRAIRIE MATHÉMATIQUES, PHYSIQUES ET NATURELLES, RUE DE LA HARPE, N. 22

1845

AL
641
D86
1834
Atlas
SCHARR

EXPLICATION MÉTHODIQUE

DES 120 PLANCHES FORMANT L'ATLAS

DE

L'ERPÉTOLOGIE GÉNÉRALE.

I, Généralités relatives à l'Organisation des Reptiles.

1.° CHÉLONIENS.

PLANCHE I.

- Squelette de *Cistude d'Europe* ou *Commune* . . . T. II, p. 220
1. Tête de la même vue en arrière . . . T. I, p. 23
 2. Id. vue de profil . . . id.
 3. Id. vue en dessus . . . id.
 4. Id. vue en dessous . . . id.

PLANCHE II.

- Squelette de *Chélonée Caouane* . . . T. II, p. 332
1. Tête de la même vue de profil . . . T. I, p. 25

PLANCHE III.

Carapace, Sternum et Bassin de *Chéloniens*.

1. Carapace de Tortue Potamite ou Fluviale, (*Trionyx*), *Cryptopode chagriné*. T. I, p. 29, 368 et T. II, p. 501
2. Sternum du même *Cryptopode*.
3. Id. de Tortue de mer ou *Thalassite*, (*Chélonée*) . . . T. I, p. 376 et 377
4. Sternum de *Cistude*.

Les lettres suivantes indiquent les différentes pièces dont ces plastrons se composent, et d'après la nomenclature de Etienne Geoffroy Saint-Hilaire.

- a*, Entosternal, (pièce impaire).
bb, Episternal, (pièces paires).
cc, Hyosternal, (id.).
dd, Hyposternal, (id.).
ee, Xiphisternal, (id.).

5. Partie postérieure d'une Carapace de *Chélyde Matamata* (Tortue de marais ou Elodite Pleurodère . . . T. I, p. 37 et 378

- a*, Plastron; *b*, Ischion; *c*, Ilion; *d*, Pubis;
e, Cavité cotyloïde pour l'articulation avec le fémur.

2.° SAURIENS.

PLANCHE IV.

Squelette de *Caïman à museau de Brochet*.

- (Voyez, en outre; pl. 25 et 26). . . T. III, p. 73

1. Sternum et son prolongement abdominal avec ses cartilages T. I, p. 30

PLANCHE V.

1. Squelette de *Lézard vert* T. V, p. 210
 2. Id. de *Dragon frangé* T. IV, p. 448
 a, Les côtes qui soutiennent la peau formant ce que l'on nomme les ailes. T. I, p. 27 et. . . T. II, p. 607
 3. La tête du Dragon vue en dessus T. IV, p. 448

PLANCHE VI.

1. Squelette du *Caméléon ordinaire* T. III, p. 204
 2 et 3. Tête du *Caméléon à nez fourchu*, dépouillée des parties molles, vue de profil et en dessus. (Voyez, en outre, pl. 27, fig. 3) T. III, p. 233

PLANCHE VII.

Squelette, Sternums et Bassins de *Sauriens* *Serpentiformes* ou *Urobènes*

1. *Chiroie cannelé*. (Squelette entier) T. II, p. 610
 2. Sternum du même T. V, p. 474
 3. Id. de Bipède (*Ophiode strié*) T. V, p. 473
 4. Id. de *Pseudope de Pallas* ou *Sheltopusik*. T. V, p. 788
 5. Id. d'*Ophisauve ventral* T. V, p. 417
 6. Id. d'*Orvet fragile* ou *commun* T. V, p. 423
 6. Id. d'*Orvet fragile* ou *commun* T. V, p. 793

Sur chacune de ces pièces, les lettres suivantes indiquent :

a, le sternum ; *bb*, les clavicules ; *cc*, les os coracoidiens ; *dd*, les omoplates.

7. Bassin de Bipède (*Ophiode strié*) T. V, p. 788
 8. Id. de *Pseudope de Pallas* ou *Sheltopusik*. T. V, p. 417
 9. Id. d'*Ophisauve ventral* T. V, p. 423
 10. Id. d'*Orvet fragile* ou *commun*. T. V, p. 793

Sur chacune de ces pièces, les lettres suivantes indiquent :

a, la colonne vertébrale ; *bb*, les os du bassin ; *c*, l'avant-dernière côte à laquelle le bassin est attaché par l'une de ses extrémités ; *dd*, les membres postérieurs en rudiment.

3.° OPHIDIENS.

PLANCHE VIII.

1. Squelette de *Couleuvre à collier*. T. VI, p. 76 et T. VII, p. 555
 2 et 3. Vertèbre dorsale de la même, vue par ses faces antérieure et postérieure. T. I, p. 23 et T. VI, p. 77
 4, 5 et 6. Rudiment de membres postérieurs de *Boa* et de *Rouleau*. T. VI, p. 84 et 364

Voyez, en outre, les planches LXXV, LXXVI, LXXVII et LXXVIII représentant la tête dépouillée de ses parties molles et le système dentaire des types des principales familles de l'ordre des *Ophidiens*.

4.° BATRACIENS ANOURES.

PLANCHE IX.

1. Squelette de *Grenouille commune* . . . T. VIII, p. 62 et 343
a, le sternum de la même.
2. Squelette de *Dactylèthre du Cap*. (Voyez, en
outre, pl. xcii, fig. 1 et 1 a.) T. VIII, p. 765
b, le sternum du même.

5.° BATRACIENS URODÈLES.

PLANCHE X.

1. Squelette de *Salamandre tachetée, commune* ou
terrestre T. VIII, p. 91 et T. IX, p. 52
 2. Squelette de *Sirène Lacertine*. T. VIII, p. 95 et T. IX, p. 193
 3. La tête, les premières vertèbres et les bras de
la même, au double de leur grandeur naturelle,
vus de profil
 - 4 et 5. Vertèbre dorsale, vue en arrière et en
avant T. I, p. 24
- Voyez, en outre, les planches ci, cii et planche
cvii, fig. 2, représentant la tête dépouillée de
ses parties molles et le système dentaire des
types d'un certain nombre de genres du sous-
ordre des *Batraciens Urodèles*.

II. Étude zoologique des Reptiles.

1.° CHÉLONIENS OU TORTUES EN GÉNÉRAL.

PLANCHE XI.

Exemples de Carapaces de Chéloniens pour in-
diquer les nombres différents de plaques cornées
qui les recouvrent, la position relative de ces
plaques, suivant les espèces et les noms par
lesquels on les désigne.

- | | |
|--|---------------|
| A. <i>Cistude d'Europe</i> . (Voyez, en outre, pl. i). | T. II, p. 220 |
| B. <i>Tortue bordée</i> | T. II, p. 37 |
| C. <i>Chélonée caouane</i> | T. II, p. 352 |
| D. <i>Pentonyx du Cap</i> | T. II, p. 390 |
| E. <i>Tortue actinote</i> | T. II, p. 66 |
| F. <i>Chélodine de Maximilien</i> | T. II, p. 449 |

Les mêmes numéros se rapportent sur chaque
figure aux parties semblables.

- 1 à 5. Plaques vertébrales ou médianes du disque.
- 6 à 9. Plaques costales ou latérales du disque.
- 6 a. Plaque costale additionnelle ou supplémen-
taire. On ne la voit que sur la carapace des
deux espèces de *Thalassites* dites *Chélonées*
caouanes, qui ont ainsi quinze plaques au disque
et non pas treize seulement, comme tous les
autres Chéloniens.
- 10 à 22. Plaques du limbe ou marginales, et en
particulier :
10. Plaque nuchale; elle manque dans certaines
espèces,

11. Plaque caudale ou sus-caudale, tantôt unique, tantôt double.
 12. Plaques marginales antérieures ou margino-collaires.
 13 et 14. Plaques margino-brachiales.
 15 à 19. Plaques margino-latérales.
 20 à 22. Plaques margino-fémorales.

PLANCHE XII.

Plastrons de différents Chéloniens destinés à faire connaître les différences qu'on y remarque relativement au nombre et à la disposition des plaques.

- | | |
|---|---------------|
| A. <i>Cinosterne scorpioïde</i> | T. II, p. 363 |
| B. <i>Emyde caspienne</i> | T. II, p. 235 |
| C. <i>Chélonée caouane</i> | T. II, p. 532 |
| D. <i>Chélonine de la Nouvelle-Hollande</i> | T. II, p. 443 |
| E. <i>Emyde à lignes concentriques</i> | T. II, p. 261 |
| F. <i>Platémyde radiolée</i> | T. II, p. 412 |
1. Plaque gulaire simple ou double, suivant les genres et même les espèces.
 1 a. Plaque inter-gulaire. Elle ne se rencontre que chez certaines espèces et elle est alors située soit en avant, soit en arrière des plaques gulaires.
 2. Plaques humérales.
 3. id. pectorales.
 4. id. abdominales.
 5. id. fémorales.
 6. id. anales.
 7. id. axillaires.
 8. id. inguinales.
 9 à 13. Plaques sterno-latérales. On ne les trouve que chez les Thalassites.

I.^{re} FAMILLE. CHERSITES OU CHÉLONIENS TERRESTRES.

PLANCHE XIII.

1. *Tortue sillonnée*; 1 a, son sternum tronqué T. II, p. 74
 2 et 2 a. *Pyxide arachnoïde*, vue en dessus et en dessous T. II, p. 156
 Le texte indique, par erreur, pl. xiv, fig. 1.

PLANCHE XIV.

- 1 et 1 a. *Homopode aréolé*, vu en dessus et en dessous T. II, p. 146
 Le texte indique, par erreur, pl. xiii, fig. 2 et 3.
 2. *Cinixys de Home*; 2 a, son sternum T. II, p. 161

II.^{re} FAMILLE. ÉLODITES OU TORTUES PALUDINES.

I.^{re} SOUS-FAMILLE. CRYPTODÈRES.

PLANCHE XV.

1. *Emyde ocellée*; 1 a, son sternum T. II, p. 329
 2. *Cistude d'Amboine*; 2 a, son sternum T. II, p. 215

PLANCHE XVI.

1. *Tétronyx de Lesson*; 1 a, son sternum . . . T. II, p. 338
2. *Platystérne mégacéphale*; 2 a, son sternum. . . T. II, p. 344

PLANCHE XVII.

1. *Émysaure serpentine*; 1 a, son sternum. . . T. II, p. 350
 2. *Staurotypé musqué*; 2 a, le sternum et 2 b, la tête vue en dessous . . . T. II, p. 333
- Cette figure 2 n'est pas mentionnée dans le texte.

PLANCHE XVIII.

1. *Cinostérne de Pensylvanie*; 1 a, le sternum. . . T. II, p. 367
- Cette figure n'est pas mentionnée dans le texte.

II.° SOUS-FAMILLE. PLEURODÈRES.

2. *Peltocéphale tracaxa*; 2 a, le sternum. . . T. II, p. 378

PLANCHE XIX.

1. *Podocnémide élargie*; 1 a, le sternum. . . T. II, p. 383
2. *Pentonyx du Cap*; 2 a, le sternum; 2 b, la carapace vue par son extrémité antérieure. (Voyez, en outre, planche XI, D, pour la carapace) . . T. II, p. 390

PLANCHE XX.

1. *Sternothère marron*; 1 a, le sternum. . . T. II, p. 401
- Cette figure n'est pas citée dans le texte.
2. *Platémyde bossue*; 2. a, le sternum. . . T. II, p. 416

PLANCHE XXI.

1. *Chélyde matamata* (jeune); 1 a, le sternum. . T. II, p. 435
2. *Chélodine de la Nouvelle-Hollande*; 2 a, le sternum. (Voyez, en outre, planche XII, D, pour le plastron.) . . . T. II, p. 443

III.° FAMILLE. POTAMITES OU TORTUES FLUVIATILES.

PLANCHE XXII.

1. *Gymnopode spinifère*; 1 a, le sternum . . . T. II, p. 477
 2. *Cryptopode chagriné*; 2 a, le sternum. (Voyez, en outre, planche III, fig. 1 et 2, pour la carapace et pour le plastron) . . . T. II, p. 501
- Cette figure n'a pas été citée dans le texte.

IV.° FAMILLE. THALASSITES OU TORTUES MARINES.

PLANCHE XXIII.

1. *Chélonée marbrée*, (du groupe des Chélonées franches); 1 a, la tête vue en dessus . . . T. II, p. 546
2. *Chélonée imbriquée*, (du groupe des Chélonées imbriquées); 2 a, le sternum; 2 b, la tête vue en dessus . . . T. II, p. 547

PLANCHE XXIV.

1. *Chélonée de Dussumier*, (du groupe des Chélonées caouanes); 1 *a*, la tête vue de profil. . . T. II, p. 357
Cette figure n'a pas été citée dans le texte.
2. *Sphargis luth*; 2 *a*, le sternum; 2 *b*, tête d'un jeune individu. T. II, p. 360

2.° SAURIENS OU LÉZARDS.

I.° FAMILLE. CROCODILIENS OU ASPIDIOTES.

PLANCHE XXV.

- Têtes de *Caïman à museau de Brochet*, vues en dessus et de profil; 1 et 2, dans l'âge moyen; 3 et 4, dans le jeune âge. (Voyez, en outre, planche IV, pour le squelette). T. III, p. 75

PLANCHE XXVI.

1. *Caïman à museau de Brochet*; 1 *a*, la tête et le cou du même, vus en dessus. T. III, p. 75
 2. *Gavial du Gange*. Profil de la tête. T. III, p. 134
- La planche xxv et la fig. 1 de la planche xxvi n'ont pas été citées dans le texte.

II.° FAMILLE. CAMÉLÉONIENS OU CHÉLOPODES.

PLANCHE XXVII.

1. *Caméléon verruqueux*. T. III, p. 210
2. Tête et langue du *Caméléon du Sénégal*. T. III, p. 221
3. Tête du *Caméléon à nez fourchu*, vue en dessus. T. III, p. 233

III.° FAMILLE. GECKOTIENS OU ASCALABOTES.

PLANCHE XXVIII.

1. *Platydactyle des Seychelles*; 1 *a*, l'un des doigts vu en dessous. T. III, p. 310
 2. *Platydactyle Cépédien*. La main entière et 2 *a*, l'un des doigts vu en dessous. T. III, p. 301
 3. *Platydactyle d'Égypte*. La main entière et 3 *a*, l'un des doigts vu en dessous. T. III, p. 322
 4. *Platydactyle à gouttelettes*. La main entière et 4 *a*, l'un des doigts vu en dessous. T. III, p. 328
 5. *Platydactyle homalocéphale*. La main entière et 5 *a*, l'un des doigts vu en dessous. (Voyez, en outre, planche xxxix) T. III, p. 339
 6. *Platydactyle de Leach*. La main entière et 6 *a*, l'un des doigts vu en dessous. T. III, p. 315
 7. *Hémidactyle Oualien*. La main entière et 7 *a*, l'un des doigts vu en dessous. T. III, p. 350
 8. *Hémidactyle à écailles trièdres*. La main entière et 8 *a*, l'un des doigts vu en dessous. T. III, p. 356
- Les figures 2, 3, 6 et 8 de cette planche xxviii n'ont pas été citées dans le texte.

PLANCHE XXIX.

1. *Platydactyle homalocéphale*; 1 a, extrémité du tronc et origine de la queue en dessous. (Voyez, en outre, pl. xxviii, fig. 5, pour la conformation de la main et des doigts en particulier T. III, p. 339

PLANCHE XXX.

1. *Hémidactyle de Péron*; 1 a et 1 b, la tête vue en dessus et en dessous. T. III, p. 352
 2. *Hémidactyle bordé*; 2 a et 2 b, la tête vue de profil et en dessous. T. III, p. 370

PLANCHE XXXI.

1. *Ptyodactyle rayé*; 1 a, la tête vue en dessous; 1 b et 1 c, les pattes postérieures vues en dessous. T. III, p. 384

PLANCHE XXXII.

1. *Phyllodactyle strophure* amplifié; 1 a, le même dessiné au trait, de grandeur naturelle; 1 b, la tête amplifiée et vue de profil. T. III, p. 397
 2. *Sphérodactyle bizarre* amplifié; 2 a, le même dessiné au trait et de grandeur naturelle; 2 b, la tête amplifiée et vue en dessus; 2 c et 2 d, l'une des pattes antérieures et l'une des postérieures; 2 e, les écailles. Ces détails sont représentés plus grands que nature T. III, p. 406
 La figure 2 et les détails ne sont pas cités dans le texte.

PLANCHE XXXIII.

1. *Gymnodactyle de Milius*; 1 a, l'un des doigts vu en dessous. T. III, p. 430
 2. *Platydactyle théconyx*. La main entière; 2 a, l'un des doigts vu en dessous. T. III, p. 306
 3. *Ptyodactyle d'Hasselquist*. La main entière; 3 a, l'un des doigts vu en dessous. T. III, p. 378
 4. *Ptyodactyle frangé*. La main entière; 4 a, l'un des doigts vu en dessous. T. III, p. 381
 5. *Phyllodactyle porphyré*. La main entière; 5 a, l'un des doigts vu en dessous. T. III, p. 393
 6. *Gymnodactyle rude*. La main entière; 6 a, l'un des doigts vu en dessous. T. III, p. 421
 Cette figure n'est pas citée dans le texte.
 7. *Gymnodactyle gentil*. La main entière; 7 a et 7 b, l'un des doigts vu en dessous et de profil. T. III, p. 423
 Cette figure n'est pas citée dans le texte relatif à ce *Gymnodactyle* et, par erreur, il en est fait mention dans l'article du *Phyllodactyle gentil*, p. 397.
 8. *Sténodactyle tacheté*. La main entière; 8 a, l'un des doigts vu en dessous. (Voyez, en outre, planche xxxiv, fig. 2). T. III, p. 434

PLANCHE XXXIV.

1. *Gymnodactyle marbré*; 1 a, bout de l'un des doigts et l'ongle très-amplifiés T. III, p. 426
Cette figure n'est pas indiquée dans le texte.
2. *Stenodactyle tacheté*. (Voyez, en outre, planche xxxiii, fig. 8.) T. III, p. 434

IV.^o FAMILLE. VARANIENS OU PLATYNOTES.

PLANCHE XXXV.

1. *Varan de Bell* T. III, p. 493
2. *Varan nébuleux*; la tête et 3, les écailles dorsales. T. III, p. 493
4. *Varan du Nil*. Écailles dorsales T. III, p. 476
5. *Varan de Picquot* T. III, p. 485

PLANCHE XXXVI.

1. *Héloderme hérissé*; 1 a, la tête vue en dessus . T. III, p. 499

V.^o FAMILLE. IGUANIENS OU EUNOTES.I.^o SOUS-FAMILLE. PLEURODONTES.

PLANCHE XXXVII.

1. *Urostrophe de Vautier*. T. IV, p. 73
2. *Norops doré*, et la tête grossie vue en dessus . . T. IV, p. 82
Cette planche n'est pas mentionnée dans le texte.

PLANCHE XXXVIII.

1. *Aloponote de Ricord* T. IV, p. 190
Le texte renvoie, par erreur, à la pl. xxxvii.

PLANCHE XXXIX.

1. *Léiosaure de Bell*; 1 a, la tête vue de profil. T. IV, p. 242
2. *Proctotrète signifère*. T. IV, p. 288
Cette planche n'est pas mentionnée dans le texte.

PLANCHE XXXIX bis.

1. *Trachycycle marbré*. T. IV, p. 336
2. *Tropidogastre de Blainville*; 2 a, ses écailles dorsales grossies et 2 b, les écailles ventrales également grossies T. IV, p. 330
Cette planche n'est pas citée dans le texte.

Voyez, pour compléter les Iguaniens Pleurodontes, la planche XLIV, représentant l'*Holotropide de Lherminier*, t. IV, p. 261.

II.^o SOUS-FAMILLE. ACRODONTES.

PLANCHE XL.

1. *Istiure de Lesueur*; 1 a, écailles grossies . . T. IV, p. 384

PLANCHE XLI.

1. *Lophyre tigré* T. IV, p. 421

PLANCHE XLI bis.

1. *Grammatophore de Decrès* ; 1 a, la tête vue de profil ; 1 b, le dessous des cuisses ; 1 c, écailles dorsales grossies T. IV, p. 472
 2. *Agame épineux* T. IV, p. 502
 et non pas, p. 499, comme la planche l'indique par erreur.

Cette planche n'est pas mentionnée dans le texte.

PLANCHE XLII.

1. *Phrynocéphale à orcilles* : 1 a, la tête vue de profil ; 1 b, les écailles carénées T. IV, p. 524
 Le texte renvoie, par erreur, à la planche XL.
 2. *Doryphore azuré* T. IV, p. 371

PLANCHE XLIII.

1. *Léiolévide tacheté* T. IV, p. 463
 2. *Anolis à écharpe*. La main ; 3 le pied vu en dessus et 4 vu en dessous. T. IV, p. 157

Ces figures 2, 3 et 4 qui ne sont pas indiquées dans le texte, se rapportent à un *Iguanien Pleurodonte*.

PLANCHE XLIV.

1. *Holotrope de Lherminier* T. IV, p. 239
 Cet Iguanien appartient à la sous-famille des *Pleurodontes*

PLANCHE XLV.

1. *Chlamydosaure de King* T. IV, p. 441

PLANCHE XLVI.

1. *Lophyre dilophe*, sous le nom de *Tiaris*. T. IV, p. 419

VI^e VII^e ET VIII^e FAMILLES. — LACERTIENS OU AUTOSAURES.
 — CHALCIDIENS OU CYCLOSAURÉS. — SCINCOÏDIENS OU LÉPIDOSAURES.

PLANCHE XLVII.

1. *Gerrhosauré à deux bandes* (Chalcidien).
 1 a et 1 b, la tête vue en dessus et en dessous. T. V, p. 375

PLANCHE XLVIII.

1. *Lézard de Delalande* (Lacertien).
 2. La tête vue en dessus ; 3 le cou vu en dessous. T. V, p. 241

PLANCHE XLIX.

1. *Neusticure à deux carènes* (Lacertien).
 2. Dessous de la tête et du cou ; 3 la tête de profil, avec la bouche ouverte pour montrer la langue ; 4 dessous des cuisses T. V, p. 64
 La planche renvoie, par erreur, au tome IV.

PLANCHE L.

1. *Tropidolopisme de Duméril*, sous le nom de *Scinque de Duméril*. (Scincoidien de la Sous-Famille des *Saurophthalmes*). T. V, p. 745
 1 a, la tête vue en dessus

PLANCHE LI.

1. *Aporomère piqué de jaune* (Lacertien).
 a, la tête en dessus et b, de profil ; c, ouverture de la narine ; d, face inférieure des cuisses ; e, écailles dorsales T. V, p. 72
 Cette planche n'est pas indiquée dans le texte.

PLANCHE LII.

1. *Grand Améiva* (Lacertien) T. V, p. 117
 a, la tête en dessus ; b, la tête et le cou en dessous ; c, face inférieure des cuisses et de l'origine de la queue ; d, deux pores fémoraux grossis.
 Cette planche n'est pas citée dans le texte.

PLANCHE LIII.

1. *Ophiops élégant* (Lacertien) T. V, p. 287
 1 a, la tête de profil et 1 b, vue en dessus ; 1 c, gorge et dessous de la mâchoire inférieure ; 1 d, face inférieure des cuisses ; 1 e, dessous d'un doigt postérieur, dans le but de montrer les carènes de sa face inférieure, qui constituent l'un des caractères essentiels d'un certain nombre des Lacertiens appartenant au groupe des Pristidactyles.
 2. *Erémias linéo-ocellé*. Tête de profil T. V, p. 314
 3. *Erémias à points rouges*. Tête de profil T. V, p. 297
 Cette planche n'est pas citée dans le texte.

PLANCHE LIV.

1. *Scapteire grammique*. (Lacertien) T. V, p. 283
 1 a, la tête de profil ; 1 b, dessous de la tête et du cou ; 1 c et 1 d, doigts antérieurs et postérieurs grossis pour montrer leur dentelures latérales, qui constituent l'un des caractères essentiels d'un certain nombre des Lacertiens du groupe des Pristidactyles.
 2. Pied d'*Acanthodactyle* (Lacertien) appartenant

- au même groupe des Pristidactyles à doigts carénés sur leurs faces latérales T. V, p. 265
3. Pied de *Lézard vert*, pour montrer la disposition des doigts qui n'ont ni carène inférieure, ni dentelures latérales dans le groupe des Lacertiens Léiodactyles T. V, p. 210

PLANCHE LV.

1. *Hystérope de la Nouvelle-Hollande*. (Scincoïdien de la sous-famille des Ophiophthalmes). T. V, p. 828
- 1 a, la tête vue en dessus; 1 b, extrémité du tronc, origine de la queue et membres postérieurs.

PLANCHE LVI.

1. *Tribolonote de la Nouvelle-Guinée*. (Chalcidien); a, la tête en dessus et b, de profil, avec la bouche ouverte, pour montrer la langue T. V, p. 366

PLANCHE LVII.

1. *Tropidophore de la Cochinchine*. (Scincoïdien de la sous-famille des Saurophthalmes); 1 a, la tête de profil, avec la bouche ouverte, pour montrer la langue; 1 b, la tête vue en dessus. T. V, p. 556
2. *Diptoglosse de la Sagra*. (Scincoïdien de la sous-famille des Saurophthalmes). Tête de profil, avec la bouche ouverte, pour montrer la langue T. V, p. 602
3. *Sphénops bridé*. (Scincoïdien de la sous-famille des Saurophthalmes). La tête de profil T. V, p. 578
4. *Scinque officinal* ou des *Pharmacies*. (Scincoïdien de la sous-famille des Saurophthalmes). La main vue en dessus. T. V, p. 564

PLANCHE LVIII.

1. *Acontias peintade*. (Scincoïdien de la sous-famille des Saurophthalmes); a, la tête vue de profil; b, la bouche ouverte, pour montrer la langue; c, plaques céphaliques T. V, p. 802

3. OPHIDIENS ou SERPENTS.

PREMIER SOUS-ORDRE:

OPOTÉRODONTES DITS SCOLÉCOPHIDES.

Une seule planche est consacrée à ce premier sous-ordre, c'est la 60.^e; on en trouvera l'explication après celle de la 59.^e

DEUXIÈME SOUS-ORDRE:

AGLYPHODONTES DITS AZÉMIOPHIDES.

PLANCHE LIX.

Tête et queue de chacune des espèces des quatre genres de la famille des *Upérolissiens*. (Voyez,

- en outre, pl. LXXVI, fig. 1, pour la disposition du système dentaire) T. VII, p. 150
- 1 et 1 a. *Rhinophis des Philippines* T. VII, p. 154
- 2 et 2 a. *Uropeltis des Philippines*. T. VII, p. 161
- 3 et 3 a. *Colobure de Ceylan*. T. VII, p. 164
- 4 et 4 a. *Plectrure de Perrotet* T. VII, p. 167

PLANCHE LX.

Cette planche se rapporte au premier sous-ordre des Ophidiens, les *Opotérodontes*. (Voyez, en outre, pl. LXXV, fig. 1, 1 a et 2, 2 a, pour la disposition du système dentaire des *Epanodontiens* ou *Typhlopiens* proprement dits et des *Catodontiens* T. VI, p. 228 et 331

1. *Typhlops réticulé*; 2, 3 et 4 la tête vue en dessus, en dessous et de profil; 5, dessous de l'extrémité postérieure du corps. T. VI, p. 282

Les neuf planches suivantes, LXI-LXIX se rapportent au deuxième sous-ordre ou celui des *Aglyphodontes* ou *Azémiophides*. Il faut y joindre, pour compléter la série de figures relatives à ce sous-ordre, les cinq planches LXXIX-LXXXIII et de plus; pour la disposition du système dentaire, les fig. 3 et 4 de la pl. LXXY et la pl. LXXVI.

PLANCHE LXI.

1. *Python de Séba*. (Famille des *Holodontiens*); 2, 3 et 4, la tête vue en dessus, en dessous et de profil; 5, œil, avec les plaques dont il est entouré. T. VI, p. 400

PLANCHE LXII.

1. *Pituophis Mexicain*, représenté sous la dénomination provisoire de *Anasime Mexicain*, qui n'a pas été conservée, (famille des *Isodontiens*). T. VII, p. 236
- 2, 3 et 4, la tête vue en dessus, en dessous et de profil; 5 et 6, pointe de la queue vue en dessus et en dessous.

PLANCHE LXIII.

1. *Xénoderme Javanais*; (famille des *Achrocoridiens*); 2 et 3, la tête vue en dessus et en dessous; 4, écailles du tronc. T. VII, p. 45

PLANCHE LXIV.

1. *Calamaire de Linné*. (Famille des *Calamariens*); 2 et 3, la tête vue en dessus et en dessous; 4, extrémité postérieure du corps vue en dessous T. VII, p. 63

PLANCHE LXV.

1. *Calopisme abacure*, représenté sous la dénomination provisoire de *Hydrops abacure* (Famille

des *Isodontiens*); 2, 3 et 4, la tête vue en dessus, en dessous et de profil. T. VII, p. 342

PLANCHE LXVI.

1. *Herpétodryas de Bernier*, représenté sous la dénomination provisoire de *Etaphre de Bernier*, (Famille des *Isodontiens*); 2, 3 et 4, la tête vue en dessus, en dessous et de profil T. VII, p. 244

PLANCHE LXVII.

1. *Dipsadomore Indien*, représenté sous la dénomination provisoire de *Amblycéphale bucéphale* (Famille des *Leptognathiens*); 2 et 3, la tête vue en dessus et de profil; 4, la bouche ouverte; 5, dents sus et sous-maxillaires; 6, région anale et face inférieure de l'origine de la queue. . . . T. VII, p. 470

PLANCHE LXVIII.

1. *Hélicops de Leprieur*, représenté sous la dénomination provisoire de *Uranops sévère* (Famille des *Diacrantériens*); 2, 3 et 4, la tête vue en dessus, en dessous et de profil. T. VII, p. 750

PLANCHE LXIX.

1. *Hétérodon de Madagascar*, représenté sous la dénomination provisoire de *Léiohétérodon de Sganzin* (Famille des *Diacrantériens*); 2, 3 et 4, la tête vue en dessus, en dessous et de profil T. VII, p. 776

TROISIÈME SOUS-ORDRE.

OPISTHOGLYPHES DITS APHOBÉROPHIDES.

Les cinq planches suivantes, LXX à LXXIV, se rapportent à ce troisième sous-ordre. Il faut y joindre, pour compléter la série de figures relatives à cette grande division de l'ordre des *Ophidiens*, la planche LXXXIV et de plus, les figures 1 et 2 de la planche LXXVII, montrant la disposition du système dentaire.

PLANCHE LXX.

1. *Sténorhine de Fréminville* (Famille des *Sténo-céphaliens*); 2, la tête vue en dessus T. VII, p. 863

PLANCHE LXXI.

1. *Langaha* ou *Xiphorhynque crête de coq* (Famille des *Oxycéphaliens*); 2, 3 et 4, la tête vue en dessus, en dessous et de profil T. VII, p. 806

PLANCHE LXXII.

1. *Rhinosime de Guérin* (Famille des *Scytaliens*); 2, la tête vue de profil; 3, os maxillaire supérieur, palatin, ptérygoïdien et transverse du

côté droit vus par-dessous, pour montrer la disposition du système dentaire. T. VII, p. 991

PLANCHE LXXIII.

1. *Tomodonte quatre-raies*, représenté sous la dénomination provisoire de *Eudrome flanc-linéolés* (Famille des *Anisodontiens*); 2, 3 et 4, la tête vue en dessus, en dessous et de profil. T. VII, p. 936

PLANCHE LXXIV.

1. *Erythrolampre très-beau* (Famille des *Sténo-céphaliens*); 2, 3 et 4, la tête vue en dessus, en dessous et de profil. T. VII, p. 831

Les quatre planches suivantes: LXXV à LXXVIII, représentent les principales dispositions du système dentaire dans les cinq sous-ordres ou grandes divisions de l'ordre des *Ophidiens*.

OPOTÉRODONTES ET AGLYPHODONTES.

PLANCHE LXXV.

1. *Typhlops réticulé*; 1 a, machoire inférieure. (Voyez en outre, planche LX.) T. VI, p. 282
 2. *Sténostome deux-raies*; 2 a, mâchoire inférieure T. VI, p. 331
 3. *Python molure* T. VI, p. 417
 4. *Xiphosome canin* T. VI, p. 540
- Cette planche n'est pas citée dans le texte.

AGLYPHODONTES.

PLANCHES LXXVI.

1. *Plectrure de Perrotet* (Voyez, en outre, pl. LIX, fig. 4 et 4 a, pour la conformation de la tête et de la queue des *Upérolissiens*) T. VII, p. 167
2. *Plagiodonte Hélène* (*Plagiodontiens*) T. VII, p. 170
3. *Lycodon aulique* (*Lycodontiens*) T. VII, p. 369
4. *Tropidonote vipérin* (*Syncrantériens*). T. VII, p. 560
5. *Xénodon géant* (*Diacrantériens*) T. VII, p. 761

OPISTHOGLYPHES ET PROTÉROGLYPHES.

PLANCHE LXXVII.

1. *Euroste de Dussumier* (*Platyrrhiniens*). Voyez, en outre, pl. LXXXIV, pour l'animal entier . . . T. VII, p. 981
2. *Psanmophis ponctué* (*Anisodontiens*). T. VII, p. 896
3. *Bongare demi-anneaux* (*Conocerques*). T. VII, p. 1271
4. *Naja-Baladine* (*Conocerques*). T. VII, p. 1293

PROTÉROGLYPHES ET SOLÉNOGLYPHES.

PLANCHE LXXVIII.

1. *Hydrophide pélamidoïde* (*Platyocerques*); 1 a, os maxillaire supérieur, palatin, ptérygoïdien et transverse du côté droit vus par dessous, pour montrer la disposition du système dentaire T. VII, p. 1348

2. *Crotale durisse* (Crotaliens). Voyez, en outre, la fig. 1 de la planche LXXXIV bis, qui représente la tête couverte de téguments; 3, la tête du même vue de profil T. VII, p. 1465

Les cinq planches suivantes: LXXIX à LXXXIII, complètent avec les neuf planches LXI à LXIX, et avec les figures 3 et 4 de la planche LXXV et toute la planche LXXVI, la série des figures relatives aux *Ophidiens* du deuxième sous-ordre ou *Aglyphodontes*.

PLANCHE LXXXIX.

1. *Dendrophide vert.* (Isodontiens); 1 a, portion du tronc vue en dessus. T. VII, p. 202
 2. *Dendrophide Adonis*, (l'écaillure). T. VII, p. 199
 3. *Id.* à huit raies, (id.) T. VII, p. 201

PLANCHE LXXX.

1. *Enicognathe annelé.* (Isodontiens). T. VII, p. 335
 2. *Id.* ventre-rouge. (id.) la tête et 3, la mâchoire inférieure T. VII, p. 332
 4. *Tretanorhine variable.* (Isodontiens); la tête vue en dessus. T. VII, p. 348

PLANCHE LXXXI.

1. *Rachiodon d'Abyssinie.* (Leptognathiens); 2, la tête vue en dessus T. VII, p. 496
 2. *Rachiodon rude*; portion dentée de la colonne vertébrale. T. VII, p. 491

PLANCHE LXXXII.

1. *Simotès à bandes blanches.* (Syncrantériens) . T. VII, p. 633
 2. *Simotès écarlate*; la tête vue en dessus . . . T. VII, p. 637
 3. *Simotès à huit lignes*; la tête vue en dessus . T. VII, p. 634

PLANCHE LXXXIII.

1. *Uromacre oxyrhynque.* (Diacrantériens); 2, la tête du même vue en dessus T. VII, p. 722
 3. *Uromacre de Catesby*; la tête vue en dessus. . T. VII, p. 721

La planche suivante complète, avec les cinq planches LXX-LXXIV et avec les fig. 1 et 2 de la pl. LXXVII, la série des figures relatives aux *Ophidiens* du troisième sous-ordre ou *Opisthoglyphes*.

PLANCHE LXXXIV.

1. *Euroste de Dussumier.* (Platyrrhiniens); 1 a, la tête vue en dessus T. VII, p. 953
 Voyez, en outre, pour la disposition du système dentaire, pl. LXXVII, fig. 1.
 2. *Euroste plombé*; la tête T. VII, p. 955

QUATRIÈME SOUS-ORDRE.
PROTÉROGLYPHES DITS APISTOPHIDES.

FAMILLE DES CONOCERQUES.

PLANCHE LXXV bis.

1. *Furine beau-dos*; 1 a, la tête vue en dessus . T. VII, p. 1244
2. *Trimérésure porphyré*, la queue vue en dessous T. VII, p. 1247

PLANCHE LXXVI bis.

1. *Alecto panachée*; 1 a, la tête vue en dessus . T. VII, p. 1254
 2. *Alecto couronnée*; la tête vue en dessus . . T. VII, p. 1255
- Cette planche n'est pas indiquée dans le texte.

FAMILLE DES PLATYCERQUES.

PLANCHE LXXVII bis.

1. *Aypisure fuligineux*; 2, la tête vue en dessus;
- 3, portion du tronc vue en dessous T. VII, p. 1327
4. *Aipysure lisse*; la tête vue en dessus . . . T. VII, p. 1326

CINQUIÈME SOUS-ORDRE.

SOLENOGLYPHES DITS THANATOPHIDES.

FAMILLE DES VIPÉRIENS.

PLANCHE LXXVIII bis.

Têtes des Vipériens cornus.

1. *Vipère ammodyte* T. VII, p. 1414
2. *Id. hexacère* T. VII, p. 1416
3. *Céraste d'Égypte* T. VII, p. 1440
4. *Id. lophophrys* T. VII, p. 1444
5. *Id. de Perse* T. VII, p. 1443

PLANCHE LXXIX bis.

1. *Echidnée heurtante* T. VII, p. 1425
- Têtes des deux Vipères communes de France.
2. *Pelias berus*. (La petite Vipère). T. VII, p. 1395
 3. *Vipère commune* ou *Aspic* T. VII, p. 1406

PLANCHE LXXX bis.

1. *Échidnée du Gabon*; 2 et 3, la tête vue en dessus et en dessous T. VII, p. 1428

PLANCHE LXXXI bis.

1. *Échide à frein*; 2, la tête vue en dessous . . T. VII, p. 1449
3. *Échide carénée*, la tête vue en dessous . . T. VII, p. 1448

FAMILLE DES CROALIENS.

PLANCHE LXXXII bis.

1. *Bothrops alterné*; 1 a, la tête vue de profil. . T. VII, p. 1512
- Le texte, par erreur, indique la pl. LXXXII.
2. *Trigonocéphale piscivore* (la tête vue en des-

sus), représenté sous la dénomination provisoire de *Trigonocéphale cenchrus* T. VII, p. 1491

PLANCHE LXXXIII bis.

1. *Atropos Mexicain*; 2, la tête vue en dessus. . . T. VII, p. 1521
3. *Atropos pourpre*; la tête vue en dessus. . . T. VII, p. 1519

PLANCHE LXXXIV bis.

Têtes de *Crotales* vues en dessus.

1. *Crotale durisse*. T. VII, p. 1465
2. *Id. horrible*. T. VII, p. 1472
3. *Id. rhombifère* ou *Diamant*. T. VII, p. 1470
4. *Id. à taches confluentes*. T. VII, p. 1473
5. *Id. à triples taches*. T. VII, p. 1479

4.° BATRACIENS OU GRENOUILLES

ET SALAMANDRES.

PREMIER SOUS-ORDRE.

PÉROMÈLES OU BATRACIENS SANS MEMBRES.

FAMILLE UNIQUE. OPHIOSOMES OU CÉCILOÏDES.

PLANCHE LXXXV.

1. *Siphonops annelé*; 1 a, la tête et le cou vus de profil; 1 b, la bouche ouverte pour montrer la langue, les dents et les orifices internes des narines; 1 c, l'extrémité terminale du corps vue en dessous T. VIII, p. 282
2. *Cécilie lombricoïde*; la tête vue de profil; 2 a, la bouche ouverte pour montrer la langue, les dents et les orifices internes des narines. . . T. VIII, p. 275
3. *Cécilie à ventre blanc*, les écailles. . . . T. VIII, p. 276
4. *Rhinatreme à deux bandes*, 4 a, les écailles. T. VIII, p. 289

DEUXIÈME SOUS-ORDRE.

ANOURES OU BATRACIENS SANS QUEUE.

1.° FAMILLE. RANIFORMES OU GRENOUILLES.

PLANCHE LXXXVI.

1. *Grenouille du Malabar*; 1 a, la bouche ouverte, pour montrer la langue et les dents . . T. VIII, p. 365
2. *Pseudis de Mérian*, la bouche ouverte, pour montrer la langue et les dents T. VIII, p. 327
3. *Grenouille à bandes* sous le nom provisoire de *Strongylope à bandes*, la bouche ouverte, pour montrer la langue et les dents T. VIII, p. 389
4. *Oxyglosse lime*, la bouche ouverte, pour montrer la langue T. VIII, p. 334
5. Figure destinée à faire comprendre l'expérience relative à l'électricité animale et qu'on trouve expliquée. T. VIII, p. 102

PLANCHE LXXXVII.

1. *Pyxicéphale de Delalande*; 1 a, la bouche ouverte, pour montrer la langue et les dents; 1 b, l'un des pieds vu en dessous T. VIII, p. 445
2. *Cystignathe de Bibron*, sous le nom provisoire de *Pleurodème de Bibron*; 2 a, la bouche ouverte, pour montrer la langue et les dents. T. VIII, p. 410
3. *Cycloramphé fuligineux*, la bouche ouverte, pour montrer la langue et les dents T. VIII, p. 454
4. *Cystignathe ocellé*, la bouche ouverte pour montrer la langue et les dents T. VIII, p. 396

Voyez, en outre, pour compléter la série des figures relatives à la famille des *Raniformes*, la planche xcvi.

II.° FAMILLE. HYLÆFORMES OU RAINETTES.

PLANCHE LXXXVIII.

1. *Limnodyte rouge*, sous le nom provisoire de *Ranhyle rouge*; 1 a, l'une des mains vue en dessous T. VIII, p. 511
2. *Litorie de Freycinet*: 2 a, l'une des pattes postérieures T. VIII, p. 504

PLANCHE LXXXIX.

1. *Rhacophore de Reinwardt*; 1 a, l'un des pieds vu en dessous T. VIII, p. 532
2. *Hylode de la Martinique*, sous le nom de *Hylode de Saint-Domingue*; 2 a, la bouche ouverte, pour montrer la langue et les dents. T. VIII, p. 620

PLANCHE XC.

- 1 et 1 a. *Dendrobate à tapirer*, variété figurée sous le nom provisoire de *Hylaplésie de Cocteau* vue en dessus et en dessous T. VIII, p. 652
2. *Phylloméduse bicolore*, la tête vue de profil, avec la bouche ouverte, pour montrer la langue; 2 a, la même vue de face, pour montrer les dents palatines; 2 b, l'une des mains; 2 c, l'un des pieds vu en dessous T. VIII, p. 629

Voyez, en outre, pour compléter la série des figures relatives à la famille des *Hylæformes*, les planches xcvi et xcix.

III.° FAMILLE. BUFONIFORMES OU CRAPAUDS.

PLANCHE XCI.

1. *Crapaud de Leschenault*; 1 a, la bouche ouverte, pour montrer la langue; on constate sur cette figure l'absence des dents maxillaires et palatines T. VIII, p. 666
2. *Rhinophryne à raie dorsale*; 2 a, l'un des pieds vu en dessous T. VIII, p. 758

Voyez, en outre, pour compléter la série des

figures relatives à la famille des *Bufoniformes*,
la planche c.

IV.° FAMILLE DES PIPEFORMES OU BATRACIENS ANOURES
PHRYNAGLOSSES.

PLANCHE XCII.

1. *Dactylèthre du Cap* ; 1 a, la bouche ouverte. T. VIII, p. 765
2. *Pipa américain*, la tête vue en dessus ; 2 a,
l'une des pattes de devant ; 2 b, l'une des pattes
postérieures T. VIII, p. 773

TROISIÈME SOUS-ORDRE.

URODELES OU BATRACIENS A QUEUE.

PREMIÈRE SECTION : ATRÉTODÈRES.

I.° FAMILLE. SALAMANDRIDES.

PLANCHE XCIII.

1. *Onychodactyle de Schlegel* ; 1 a, la tête vue
de profil ; 1 b, la bouche ouverte, pour mon-
trer la langue et les dents ; 1 c, extrémité de
deux doigts grossie, pour mieux montrer les
ongles. T. IX, p. 114
2. *Géotriton brun* ou *de Savi*, la bouche ouverte
pour montrer la langue et les dents T. IX, p. 85
Voyez, en outre, une meilleure représenta-
tion de ce système dentaire, pl. cii, fig. 1.
3. *Salamandre tachetée*, la bouche ouverte, pour
montrer la langue et les dents. T. IX, p. 52
Voyez, en outre, pour une meilleure repré-
sentation de ce système dentaire, pl. ci, fig. 1.
4. *Amblystome à bandes*, sous le nom fautif de
Amblystome, la bouche ouverte, pour montrer
la langue et les dents T. IX, p. 107
Voyez, en outre, pour une meilleure repré-
sentation de ce système dentaire, pl. ci, fig. 6.

PLANCHE XCIV.

- La première figure se rapporte à la troisième
famille ; 2 *Salamandrine à lunettes* ; 2 a, la
bouche ouverte, pour montrer la langue et
les dents T. IX, p. 69
3. *Triton à crête*, la bouche ouverte, pour mon-
trer la langue et les dents T. IX, p. 131
Voyez, en outre, pour une meilleure repré-
sentation de ce système dentaire, la pl. cii,
fig. 2 et 3.
 4. *Pléthodonte brun*, la bouche ouverte, pour
montrer la langue et les dents. T. IX, p. 85
Voyez, en outre, pour une meilleure repré-
sentation du système dentaire, pl. ci, fig. 3.
Voyez aussi, pour compléter la série des
figures relatives à cette famille, les sept plan-
ches ci à cvii.

DEUXIÈME SECTION : TRÉMATODÈRES.

II.° FAMILLE. PROTÉIDES OU PHANÉROBRANCHES.

PLANCHE XCV.

1. *Sirédon ou Axolotl de Harlan*; 1 a, la bouche ouverte T. XI, p. 181
2. *Ménobranche latéral*, la partie antérieure de l'animal vue de profil; 2 a la bouche ouverte. T. IX, p. 184

PLANCHE XCVI.

1. *Sirène lacertine*, jeune âge, figurée sous le nom de *Sirène striée*; 1 a, la tête et la partie antérieure du corps vues de profil. T. IX, p. 193
2. *Protée anguillard*, la tête vue de profil; 2 a, la bouche ouverte, pour montrer la langue et les dents T. IX, p. 186
3. La troisième figure se rapporte à la troisième famille.

III.° FAMILLE AMPHIUMIDES OU PÉROBRANCHES.

Il faut rapporter ici la première figure de la planche xciv, laquelle représente :

1. *Ménopome des monts Alleghany*s et 1 a, la bouche ouverte pour montrer la langue et les dents T. IX, p. 205

Il faut, de plus, rapporter ici la troisième figure de la planche xcvi, laquelle représente la bouche de l'*Amphiume*, ouverte pour montrer la langue et les dents. T. IX, p. 203

Voyez, en outre, pour compléter la série des figures relatives à la famille des *Amphiumides*, la pl. cviii.

La planche suivante se rapporte à la première famille du sous-ordre des *Anourcs*, celle des *Raniformes*.

PLANCHE XCVII.

1. *Scaphiope solitaire*; 1 a, la bouche ouverte; 1 b, l'un des pieds T. VIII, p. 473
2. *Pélobate brun*, l'un des pieds T. VIII, p. 477
3. id. *cultripède*, l'un des pieds T. VIII, p. 483

Cette planche n'est pas indiquée dans le texte. Voyez, en outre, pour compléter la série des figures relatives à la famille des *Raniformes*, les pl. lxxxvi et lxxxvii.

Les deux planches suivantes se rapportent à la famille des *Hylæformes* et avec les planches lxxxviii, lxxxix et cx, elles complètent la série des figures relatives à cette famille.

PLANCHE XCVIII.

1. *Rainette à bourse mâle*; 2, la femelle qui porte la poche ou bourse cutanée. T. VIII, p. 598
- Cette planche n'est pas indiquée dans le texte.

PLANCHE XCIX.

1. *Hylode large-tête*. Espèce non décrite dans l'erpétologie générale, mais dans un mémoire de A. Duméril sur la famille des *Hylæformes*, (*Ann. des Sciences nat.*, 3.^e série, t. XIX, p. 135 et suivantes.)
2. Le tronc vu en dessous, pour montrer le disque cutané; 3, la bouche ouverte, pour montrer la langue et les dents; 4, la main vue en dessous.

La planche suivante se rapporte à la famille des *Bufoïformes* et avec la planche xci, elle complète la série des figures relatives à cette famille.

PLANCHE C.

1. *Phrynisque noirâtre* T. VIII, p. 723
2. id. *austral* T. VIII, p. 725
3. id. *tête blanche*.
4. Variété du *Phrynisque austral*.

Ces deux dernières figures représentent des Batraciens qui ne sont pas décrits dans l'Erpétologie, où l'on ne trouve pas, d'ailleurs, l'indication des deux premières figures.

Les sept planches suivantes se rapportent à la section des *Batraciens Urodèles Trématodères*, et en particulier à la première famille, celle des *Salamandrides*. Elles complètent, avec les planches xciii et xciv, la série des figures relatives à cette famille.

PLANCHE CI.

Têtes de Batraciens Urodèles dépouillées de leurs parties molles.

1. *Salamandre terrestre* ou *tachetée* T. IX, p. 52
2. *Pleurodèle de Wall.* T. IX, p. 72

Voyez, en outre, la planche ciii, représentant l'animal entier.

3. *Pléthodonte brun* T. IX, p. 85
4. *Bolitoglosse Mexicain* T. IX, p. 94

Voyez, en outre, la planche civ représentant l'animal entier et une variété.

5. *Ellipsoglosse à taches* T. IX, p. 99
6. *Ambystome à bandes*. T. IX, p. 107

Voyez, en outre, la planche cv, où est représentée une variété de cette espèce.

PLANCHE CII.

Têtes de Batraciens Urodèles, dépouillées de leurs parties molles.

1. *Géotriton brun* ou *de Savi* T. IX, p. 112
- 2 et 3. *Triton à crête*, en dessous et en dessus. . . T. IX, p. 131
4. *Triton poncticulé*. T. IX, p. 152

- Voyez, en outre, une représentation de l'animal entier, pl. cvi, fig. 3.
- 5 et 6. *Euprocte de Poiret*, en dessous et en dessus T. IX, p. 160
- Voyez, en outre, une représentation de l'animal entier, pl. cvii; fig. 1.

PLANCHE CIII.

1. *Pleurodèle de Walll.* T. IX, p. 72
- Voyez, en outre, pour le système dentaire, pl. ci, fig. 2.
2. *Salamandre de Corse*; la bouche ouverte, pour montrer les dents T. IX, p. 61

PLANCHE CIV.

1. *Bolitoglosse Mexicain*; 1 a et 1 b, le pied et la main; 2, variété du même T. IX, p. 94
- Voyez, en outre, pour le système dentaire de ce dernier, pl. ci, fig. 4.

PLANCHE CV.

1. *Ambystome à bandes*. Variété. T. IX, p. 107

PLANCHE CVI.

1. *Triton marbré.* T. IX, p. 135
2. *Triton recourbé.* T. IX, p. 131
3. *Triton poncticulé.* T. IX, p. 152
- Voyez, en outre, pour le système dentaire, pl. cii, fig. 4.

PLANCHE CVII.

1. *Euprocte de Poiret*; 1 a et 1 b, la main et le pied T. IX, p. 160
- Voyez, en outre, pour le système dentaire, pl. cii, fig. 5 et 6.
2. *Triton symétrique*; la tête dépouillée de ses parties molles et vue en dessus. T. IX, p. 153
- La planche suivante, avec la 1.^{re} figure de la pl. xciv et avec la 3.^e figure de la pl. xcvi, complète la série des figures relatives à la 3.^e famille des *Batraciens Urodèles*, celle des *Amphiumides* ou *Pérobanches*.

PLANCHE CVIII.

1. *Amphiume pénétrante* ou à deux doigts; 1 a, la tête vue de profil; 1 b, le cloaque. T. IX, p. 203
2. *Amphiume à trois doigts*; la tête vue en dessus et 2 a, vue de profil T. IX, p. 203

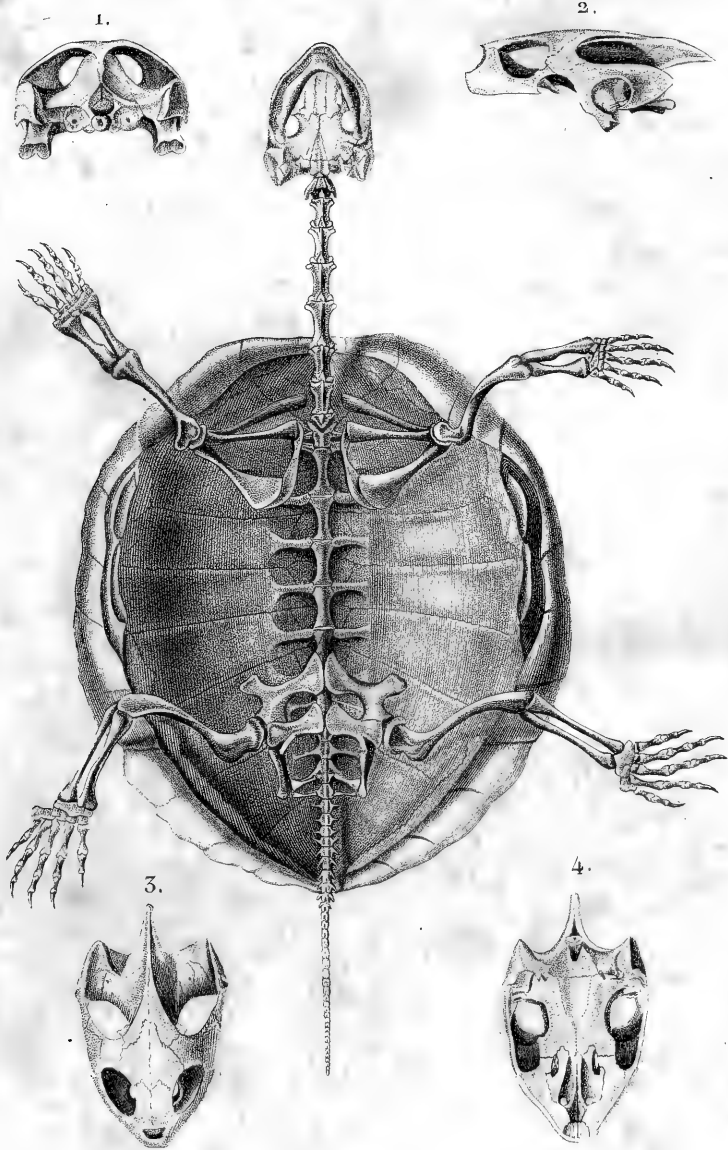

E. Blanchard pinx.

Dorronée dir.

Benoît sc.

Cistude commune.



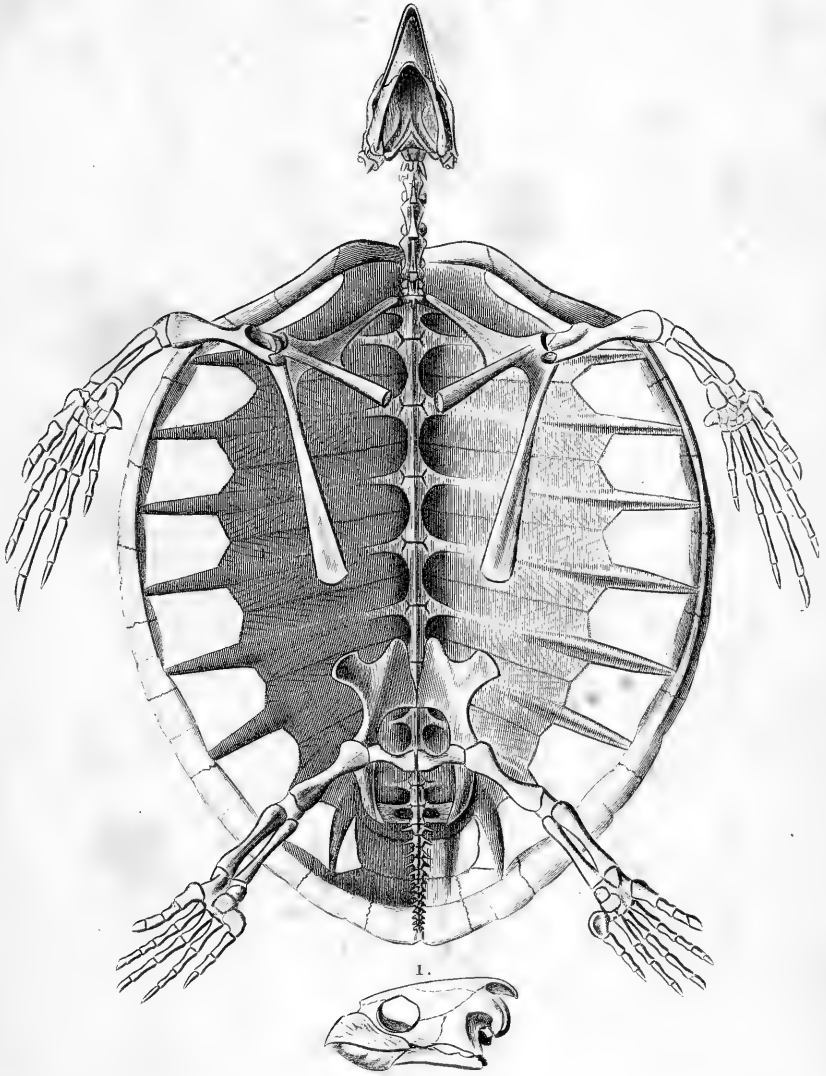

Préost pinx.

Borronio del.

Davane sc.

Chélonée Caouane.



1.

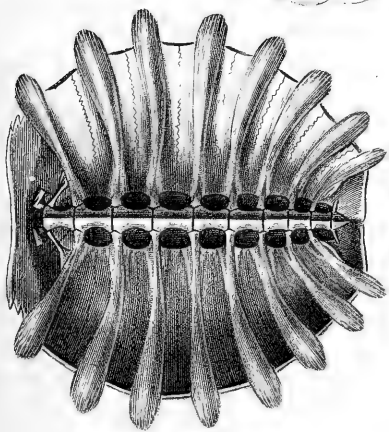

4.

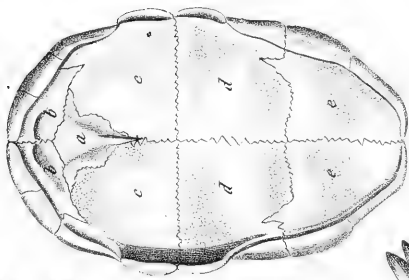

3.

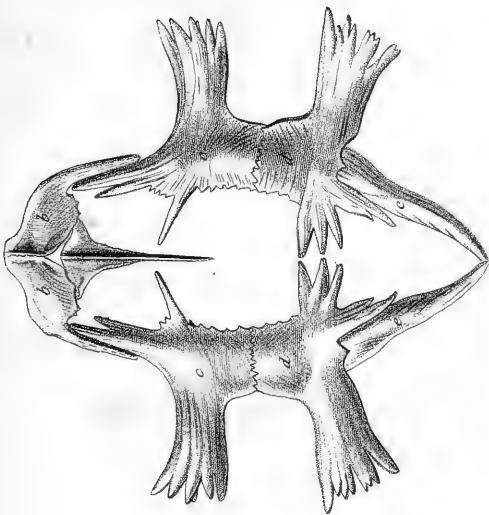

2.

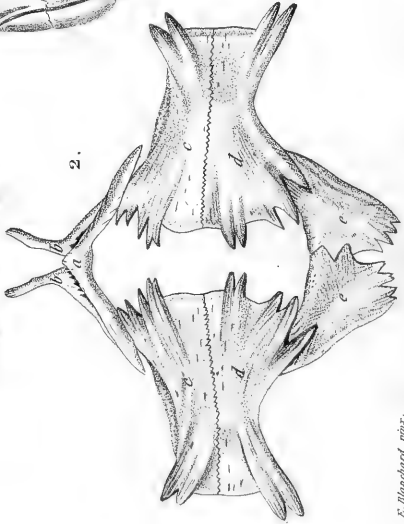

5.

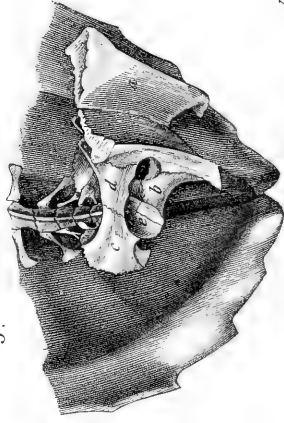

E. Blanchard pinx.

Bernoncié del.

Devergne sc.

Carapace, Sternums et Bassin de Chéloniens.

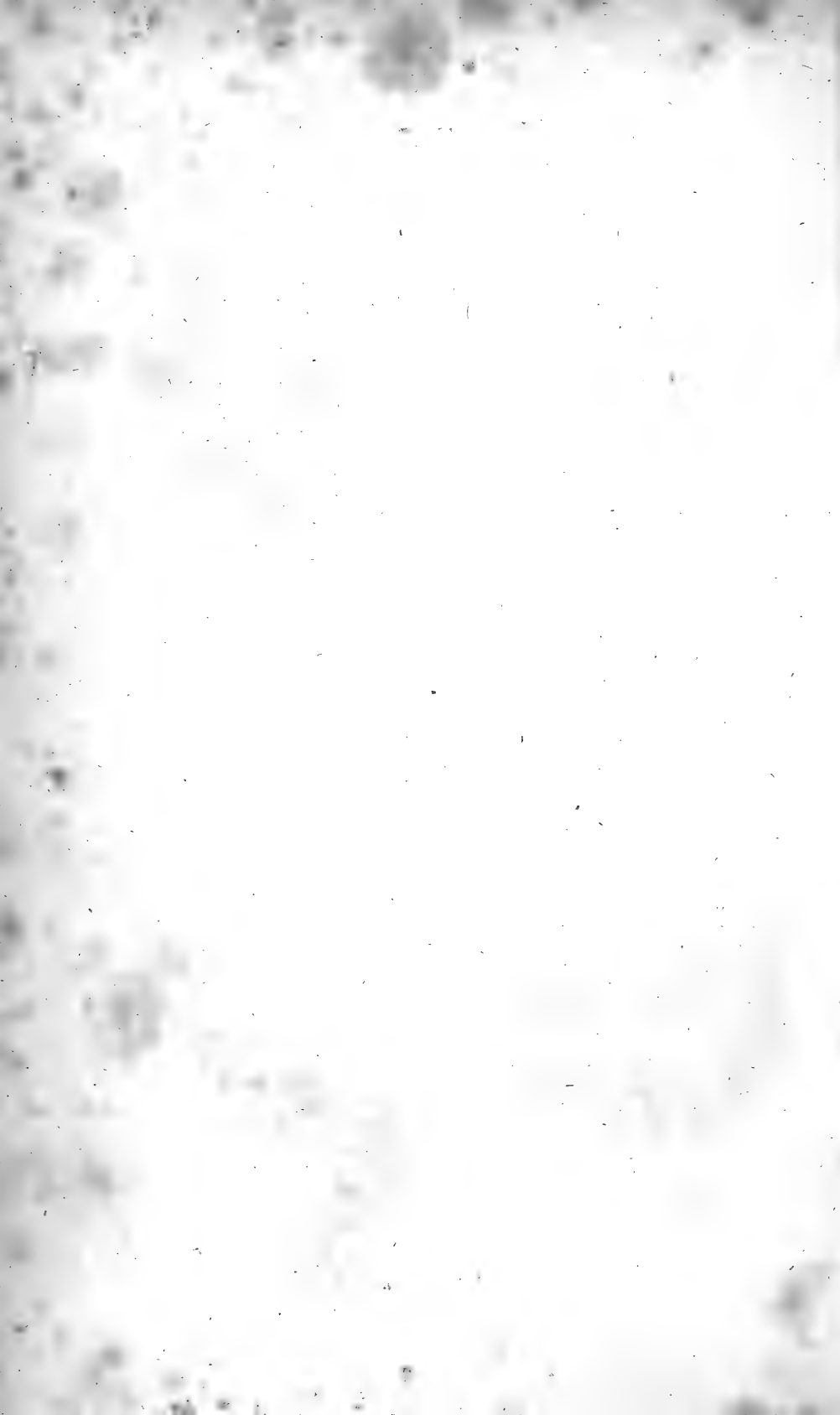

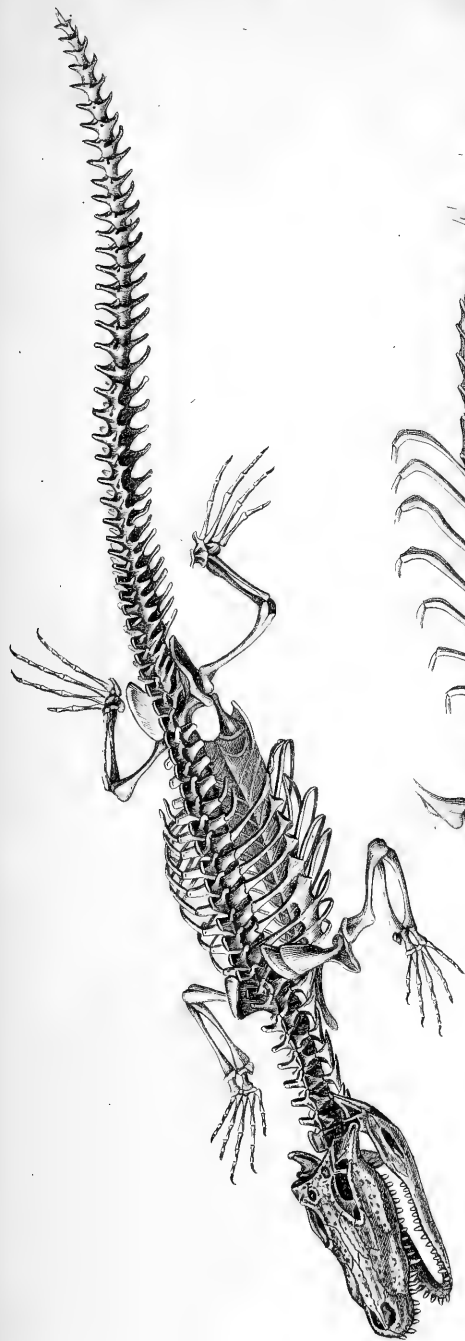

E. Blanchard del.

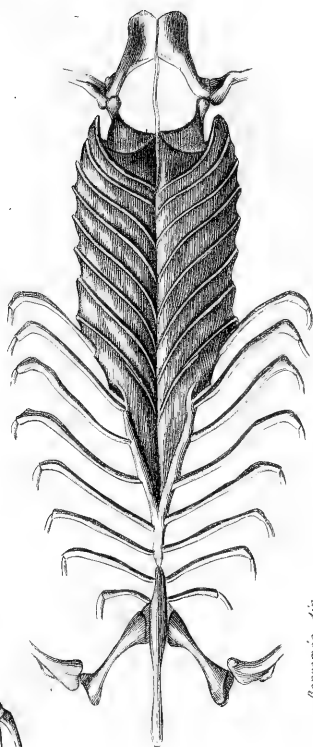

Arrangée dit.

M^{me} Bourcier sc.

Caïman à Muscau de Brochet.

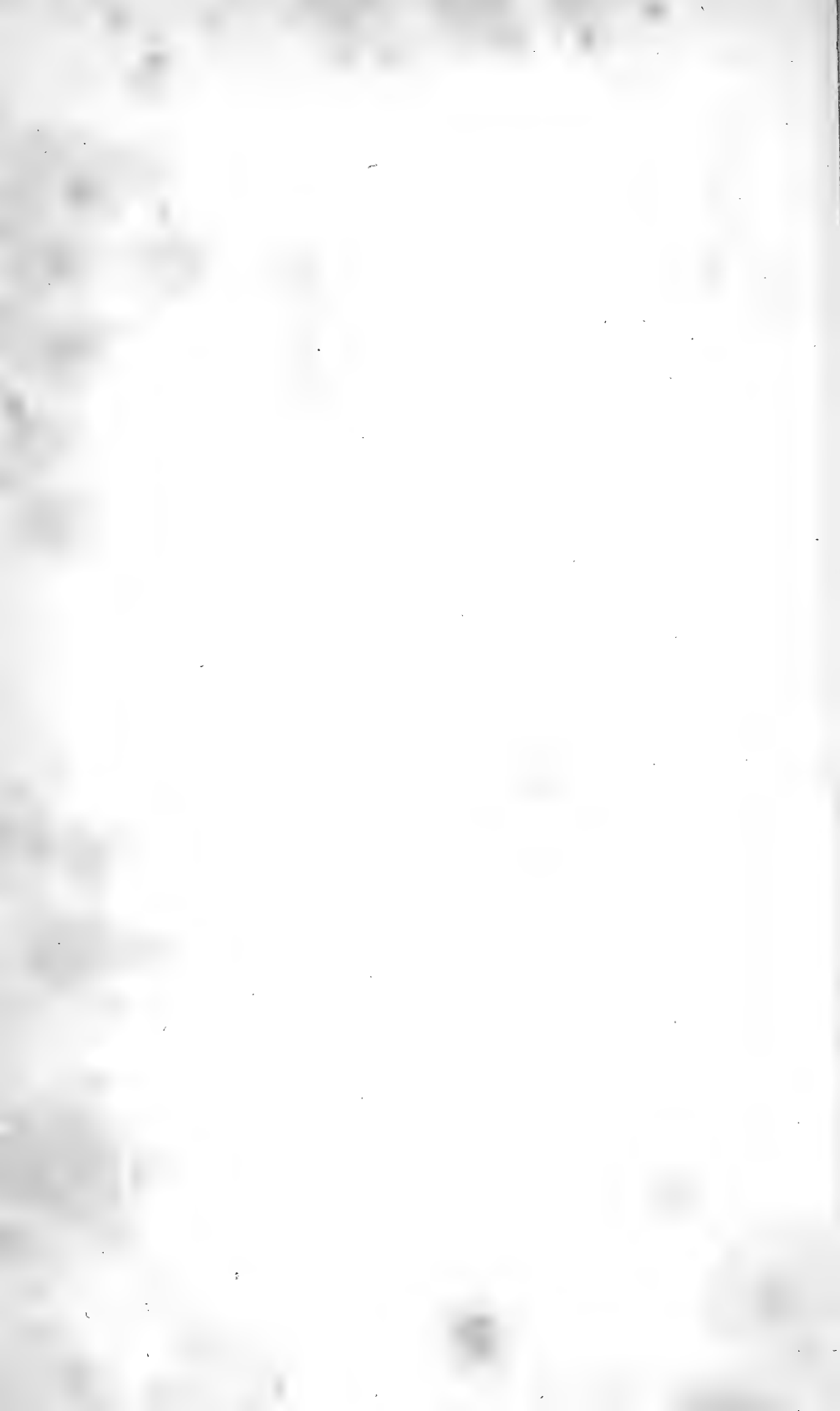

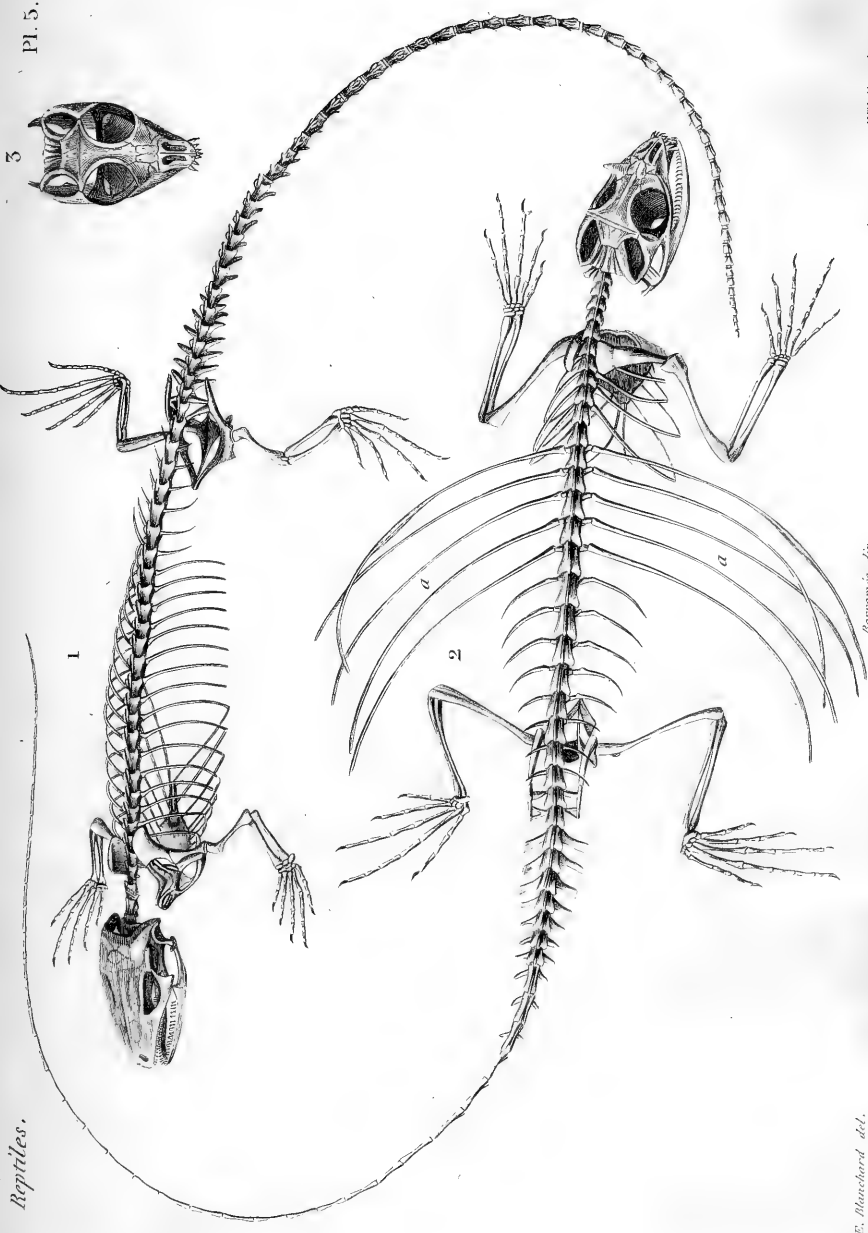

E. Blanchard del.

Horvath del.

Meunier sc.

1. Lézard vert piqué. 2. Dragon frangé.



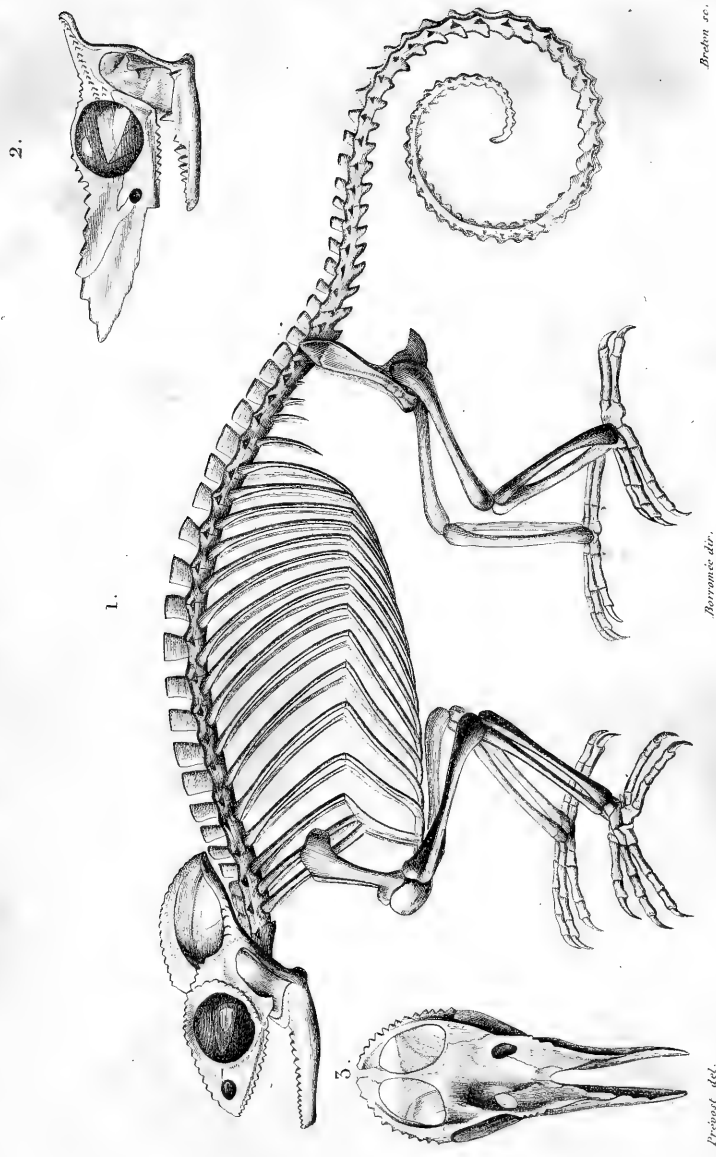

Bridon del.

Borronée del.

Prévost del.

Caméléon ordinaire et têtes du Caméléon nez fourchu.



I.

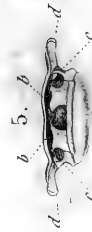
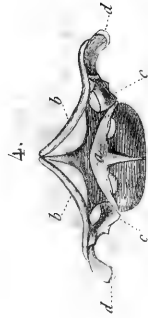
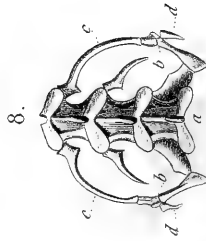
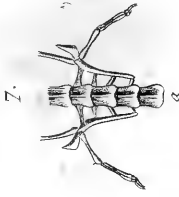
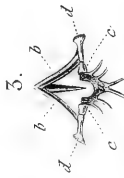
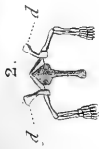
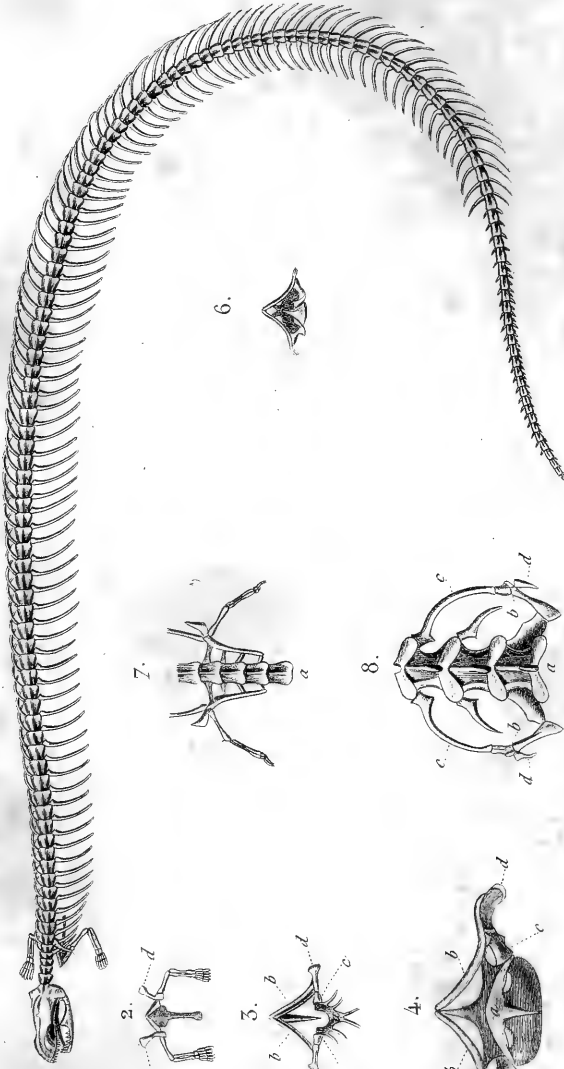

E. Blanchard pinx.

Invencé del.

Panonce sc.

Squelette, Sternum et Bassins de Sauriens urobènes.



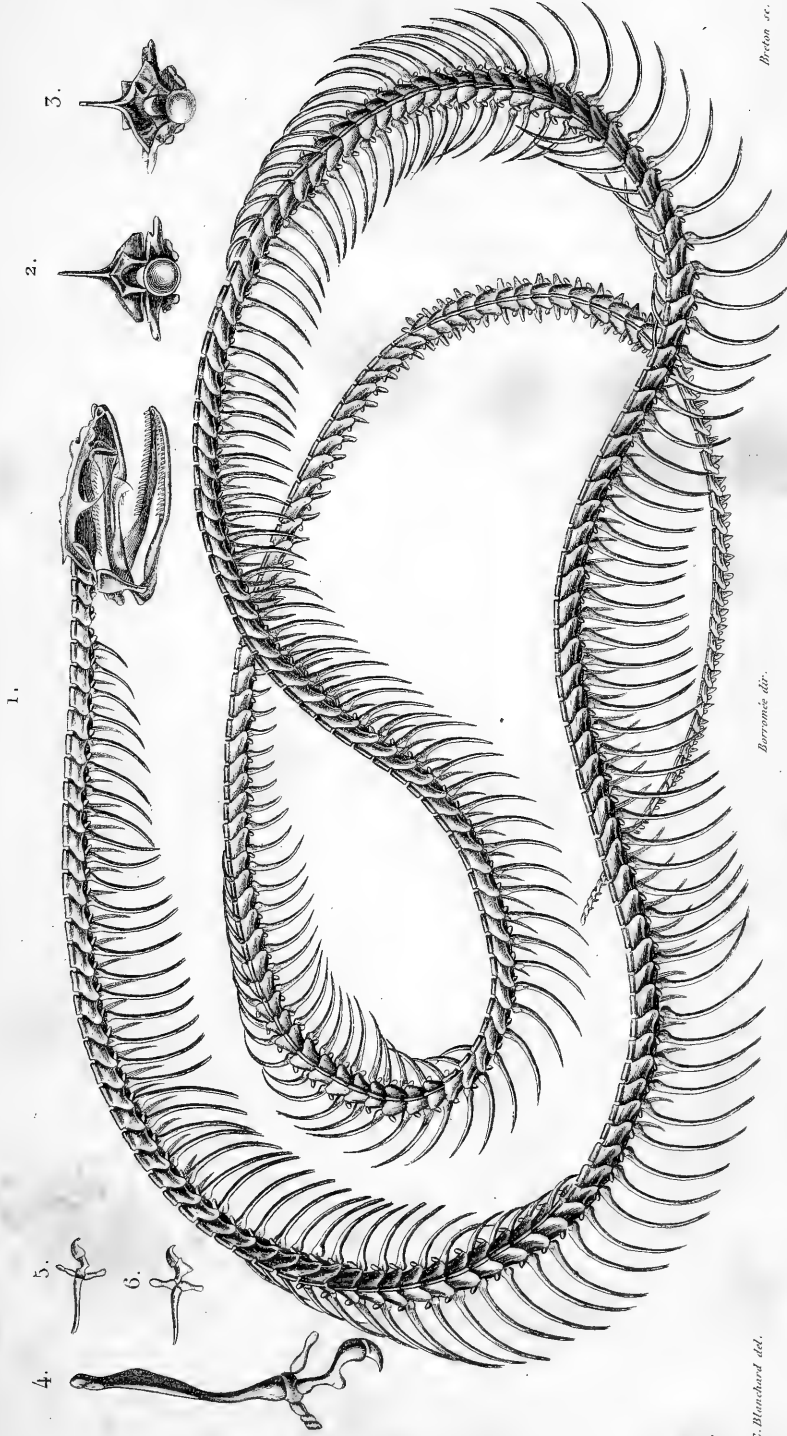

E. Blanchard del.

Barron sc.

Barron sc.

Coutevre à collier et membres postérieurs d'ophidiens.



1.

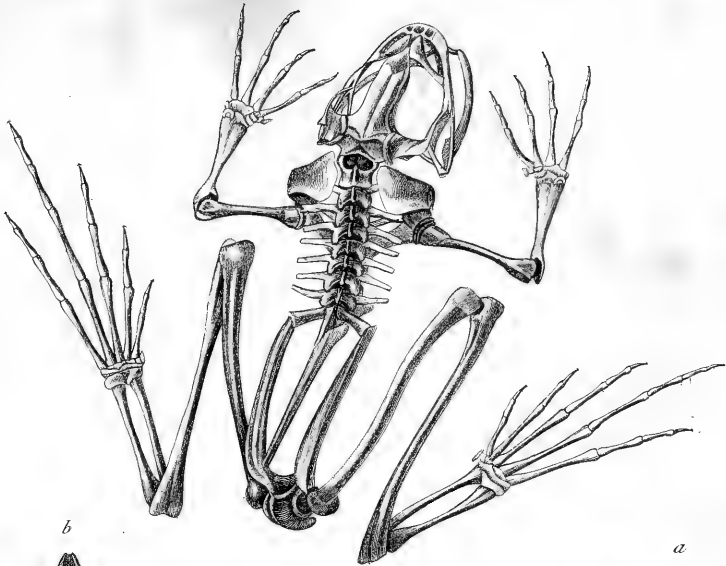

b

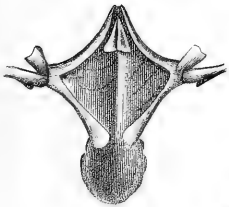

a

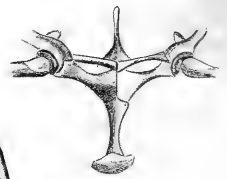

2.

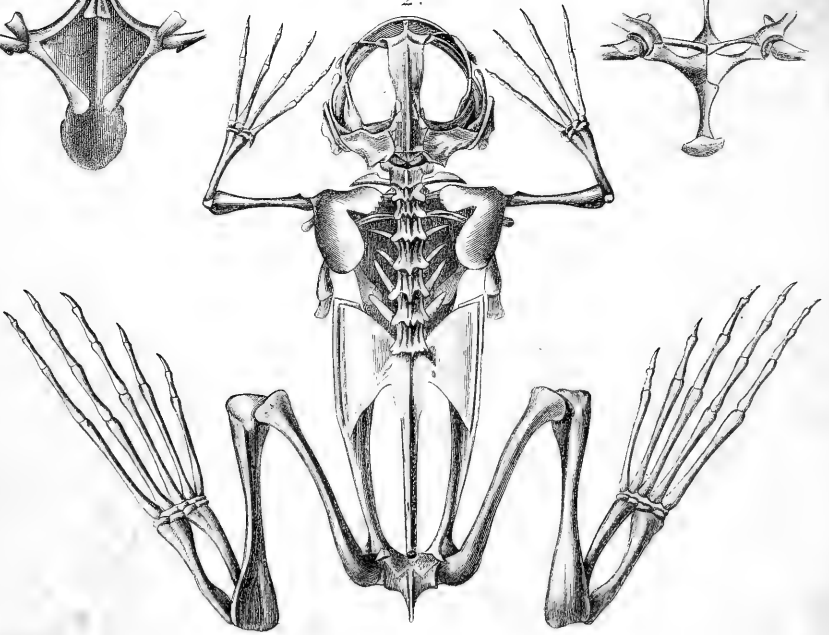

E. Blanchard del.

Borrioni dir.

Breton sc

1. Grenouille commune.

2. Dactylèthre de Delalande.

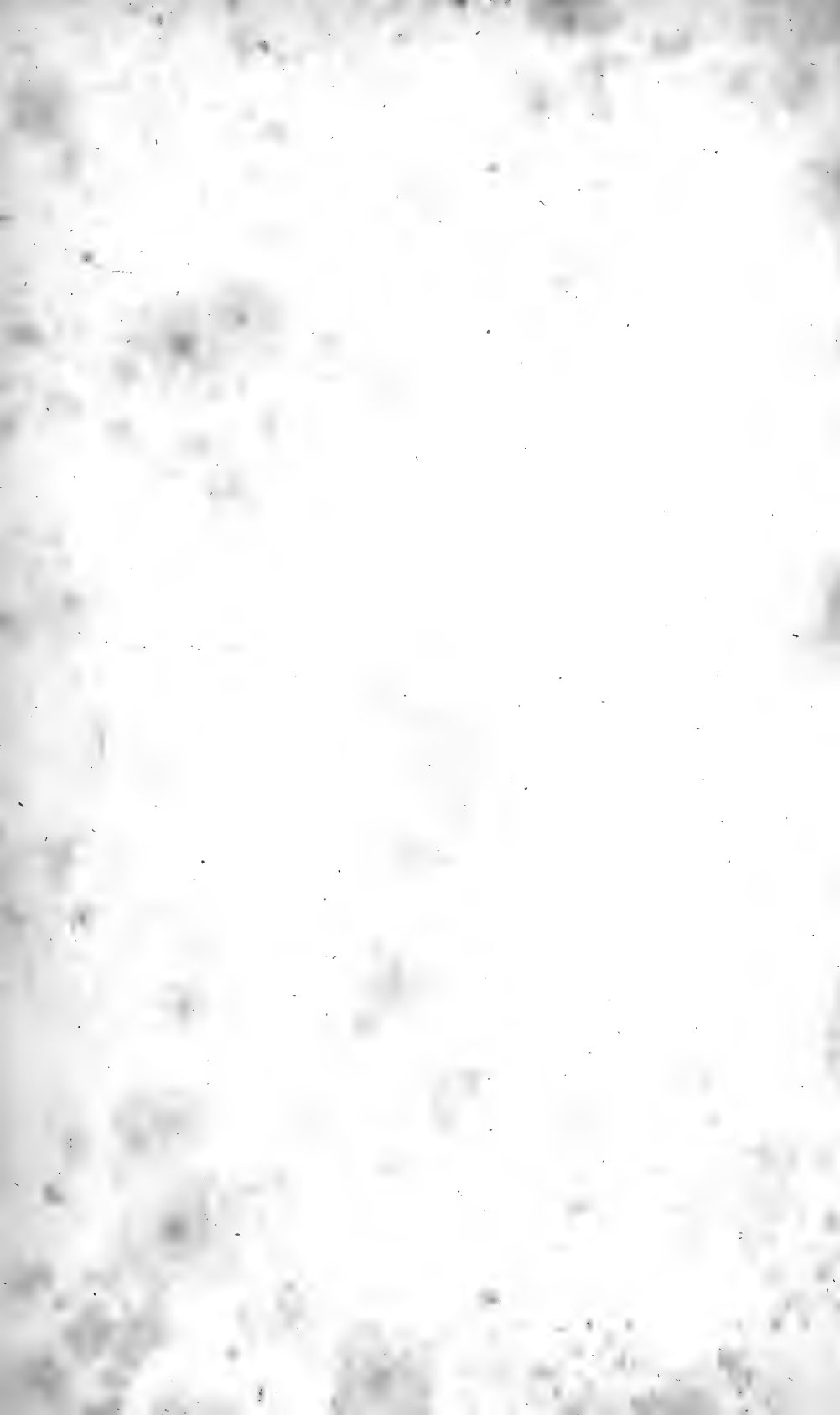

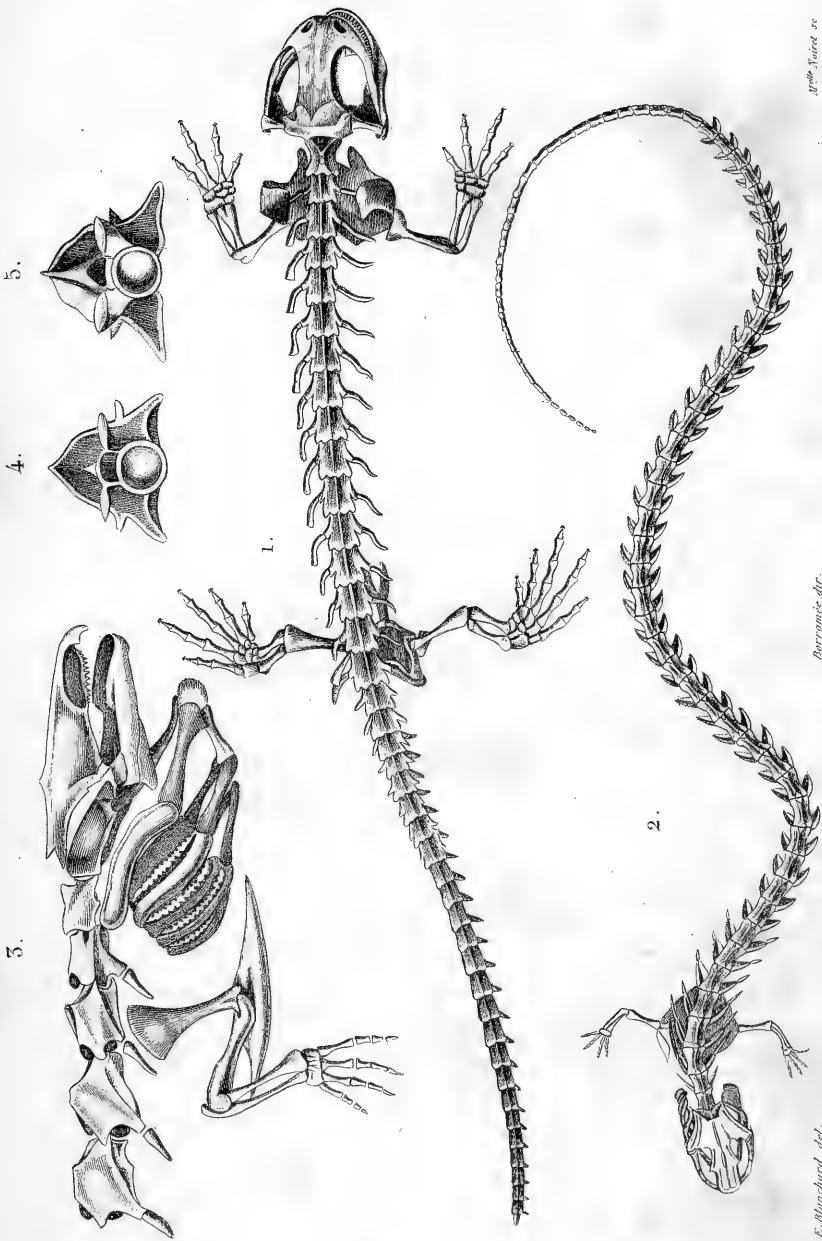

J. J. J. J.

Bourgeois del.

E. Blanchard del.

1. Salamandre commune. 2. Sirène lacertine.

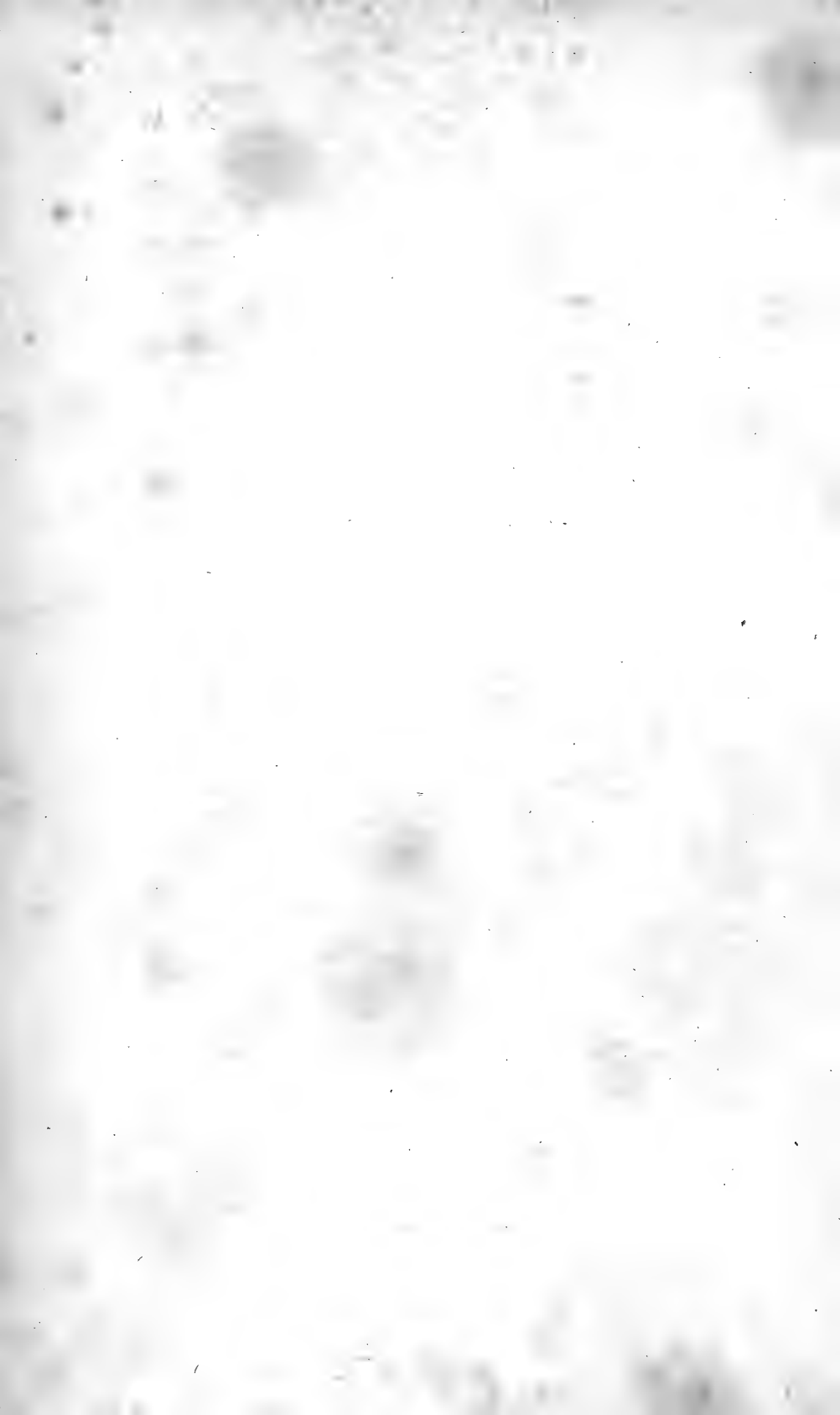

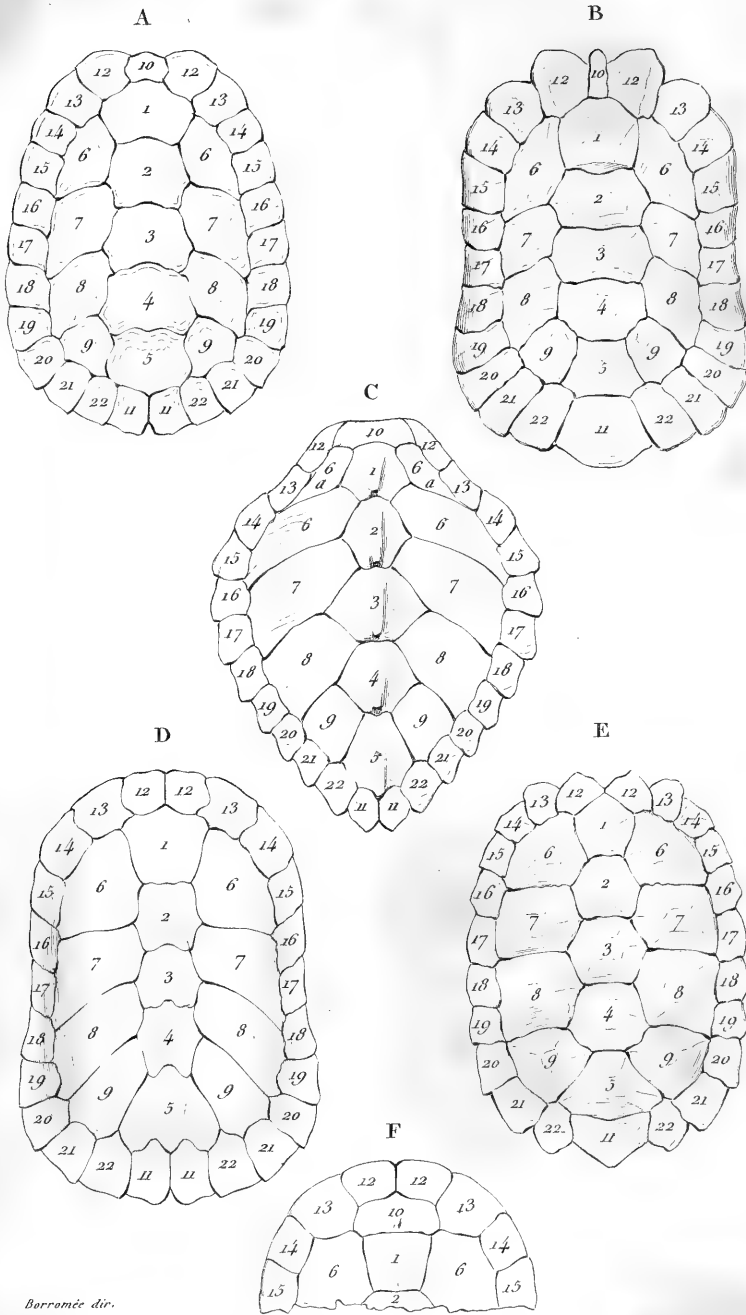

Bourmés dir.

CARAPACES de

A Emyde d'Europe.

B Tortue bordée.

C Chelonée Caouane.

D Pentonyx du Cap.

E Tortue Actinode.

F Chélodine de Maximilien.



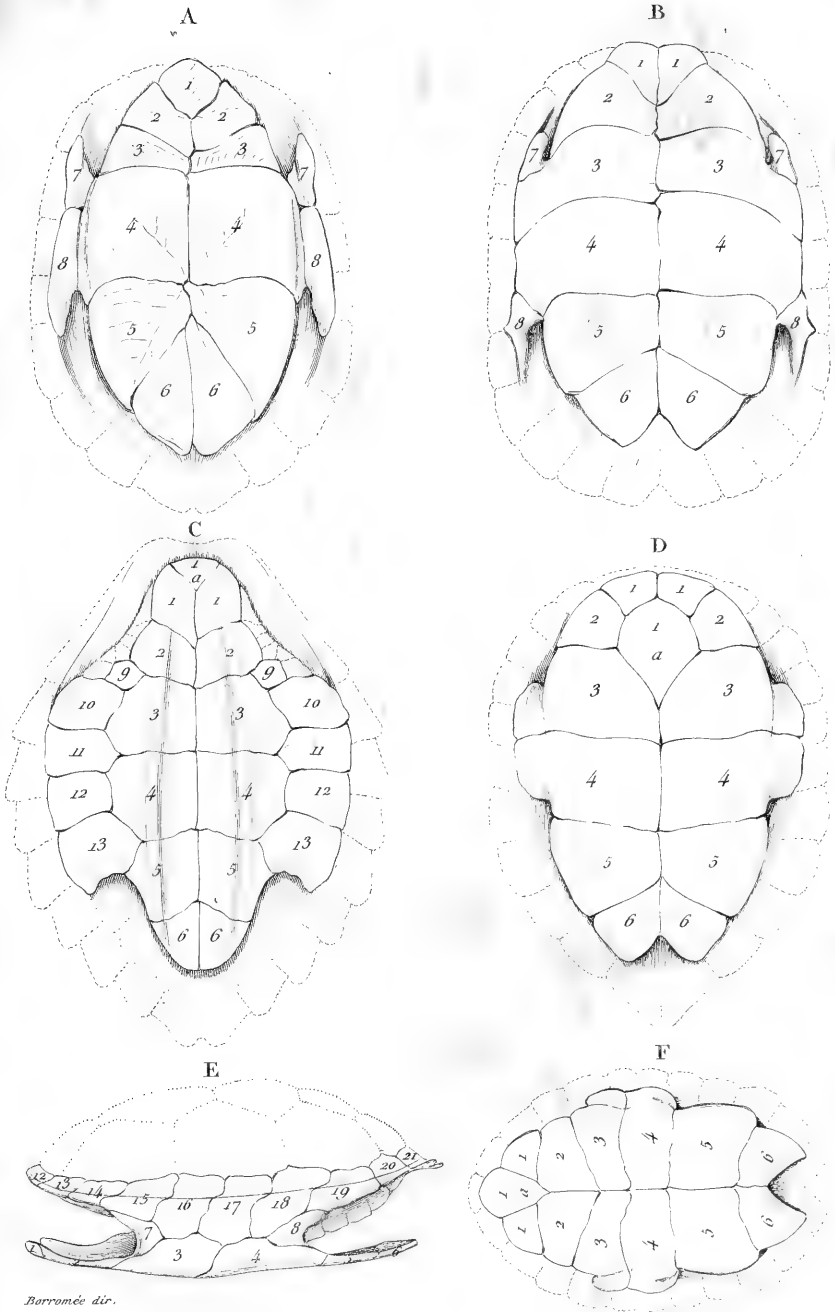

Barronée dir.

PLASTRONS de

A Cinosterne Scorpioïde.

D Chélodine de la Nouvelle Hollande.

B Emyde d'Europe.

E Emyde concentrique.

C Chélonée Caouane.

F Platemyde Radiolée.



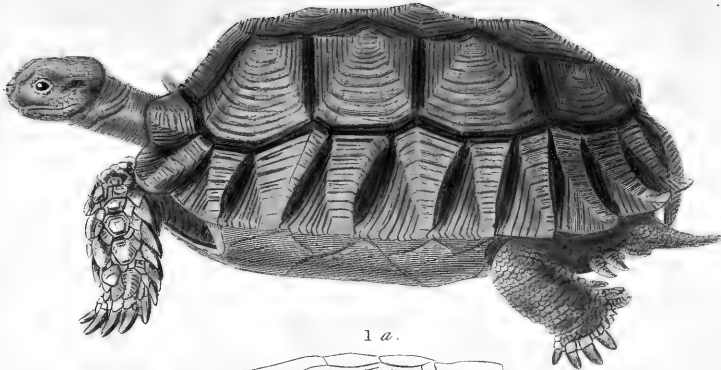

1 a.

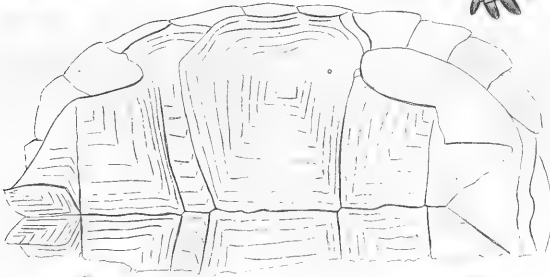

2.

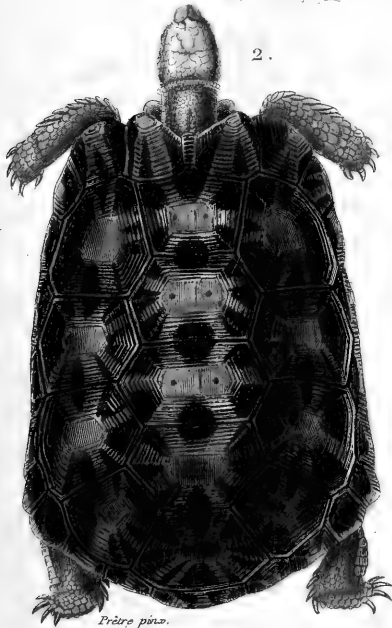

Prêtre pinx.

Borromée del.

2 a.

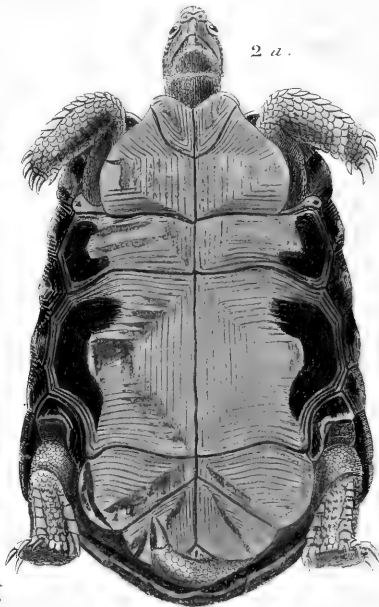

Davesne sc.

1. Tortue sillonnée. *Testudo sulcata*. N^o 7, pag. 74, 2^e Volume.

1 a. son Sternum tronqué.

2. Pyxide arachnoïde. *Pyxis arachnoidea*. N^o 1, pag. 156, 2^e Vol.

2 a. la même vue en dessous.

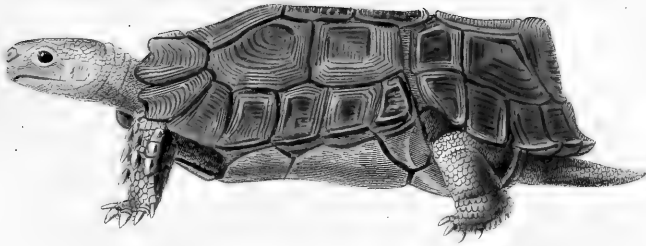

2 a.

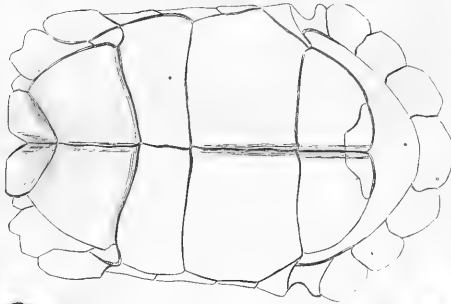

1.

Prêtre pinx.



1 a.

Borrnécé dir.

Davene sc.

1. Homopode aréolé. *Homopus arcuolatus*. N°1, pag.146, 2° Vol.

1 a. le même vu en dessous.

2. Cinixysde home. *Cinixys homeana*. N°1, pag.161, 2° Volume.

2 a. son Sternum.

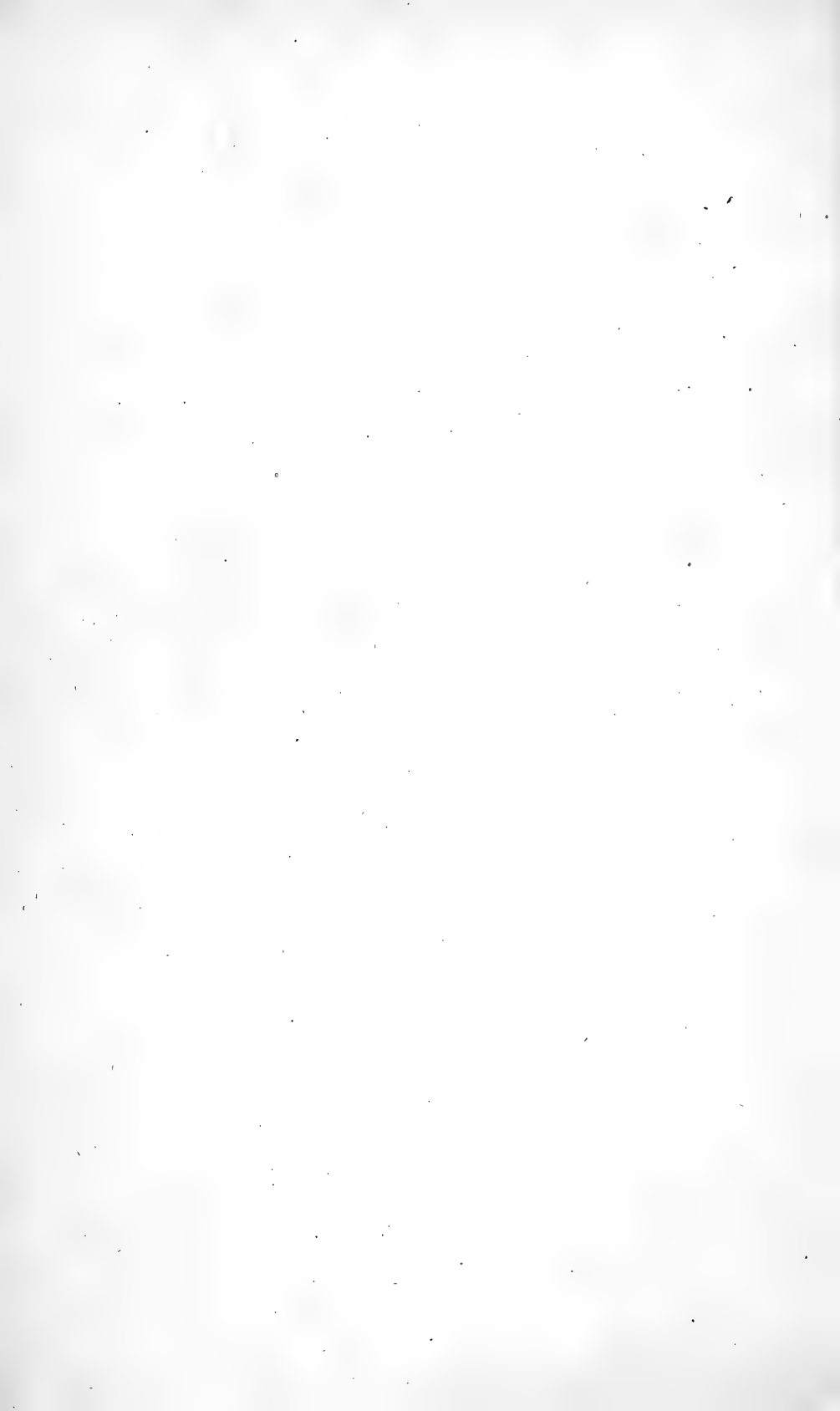

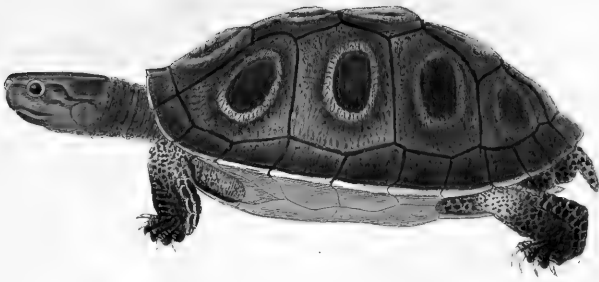

1 a.

2 a.

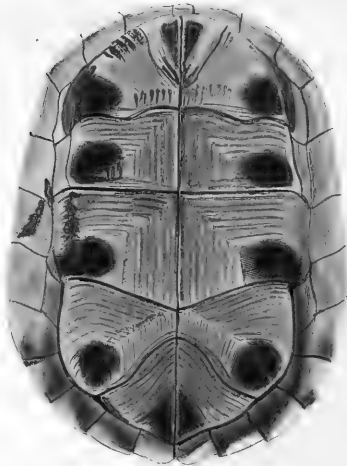
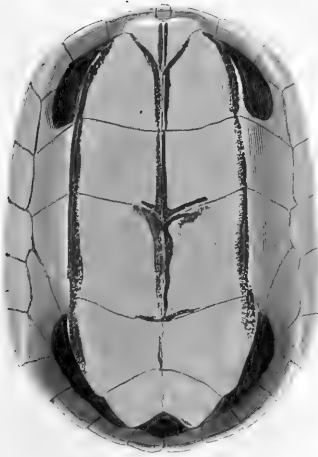

2.

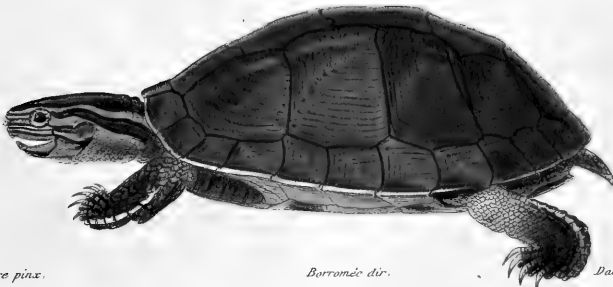

Prêtre pinx.

Borronec del.

Duverne sc.

1. Emyde ocellée. *Emys ocellata*. N° 32, pag. 329, 2^e Volume.

1 a. son Sternum.

2. Cistude d'Amboine. *Cistuda amboinensis*. N° 2, pag. 215, 2^e Vol.

2 a. son Sternum.

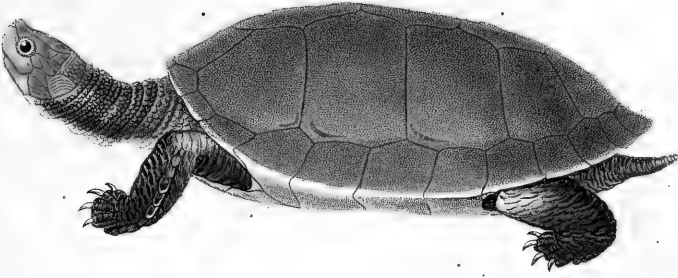

2.



1 a.

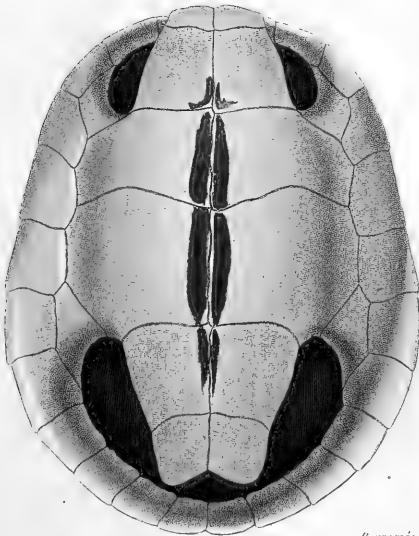

2 a.

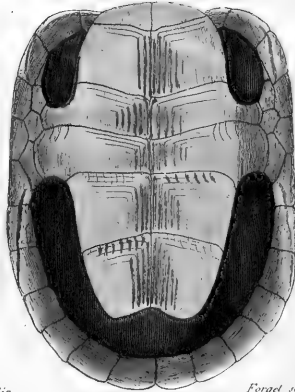

Prêtre pinx.

Herromie dir.

Forsq. sc

1. Tétronix de Lesson. Tom. 2, pag. 338, N° 1.

1 a. son Sternum.

2. Platysterne mégacéphale. Tom. 2, pag. 344, N° 1.

2 a. son Sternum.

1.

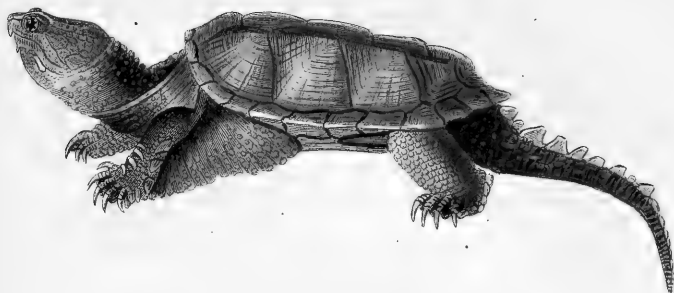

1 a.



2 a.

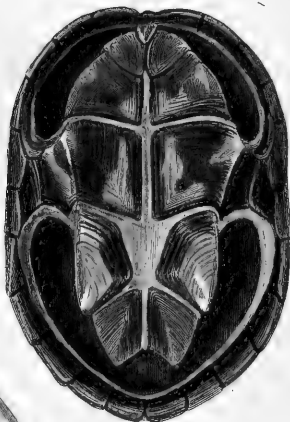

2 b.

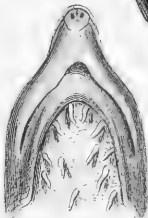

2

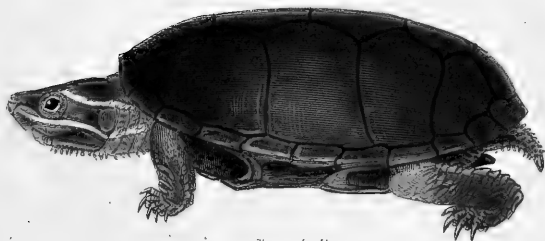

Prêtre pinx.

Horroncé del.

Muscone sc.

1. *Emysaure serpentine*. Tom. 2, pag. 350, N^o 1.

1 a. son Sternum.

2. *Staurotype musqué*. Tom. 2, pag. 338, N^o 2.

2 a. son Sternum. 2 b. sa tête vue en dessous.

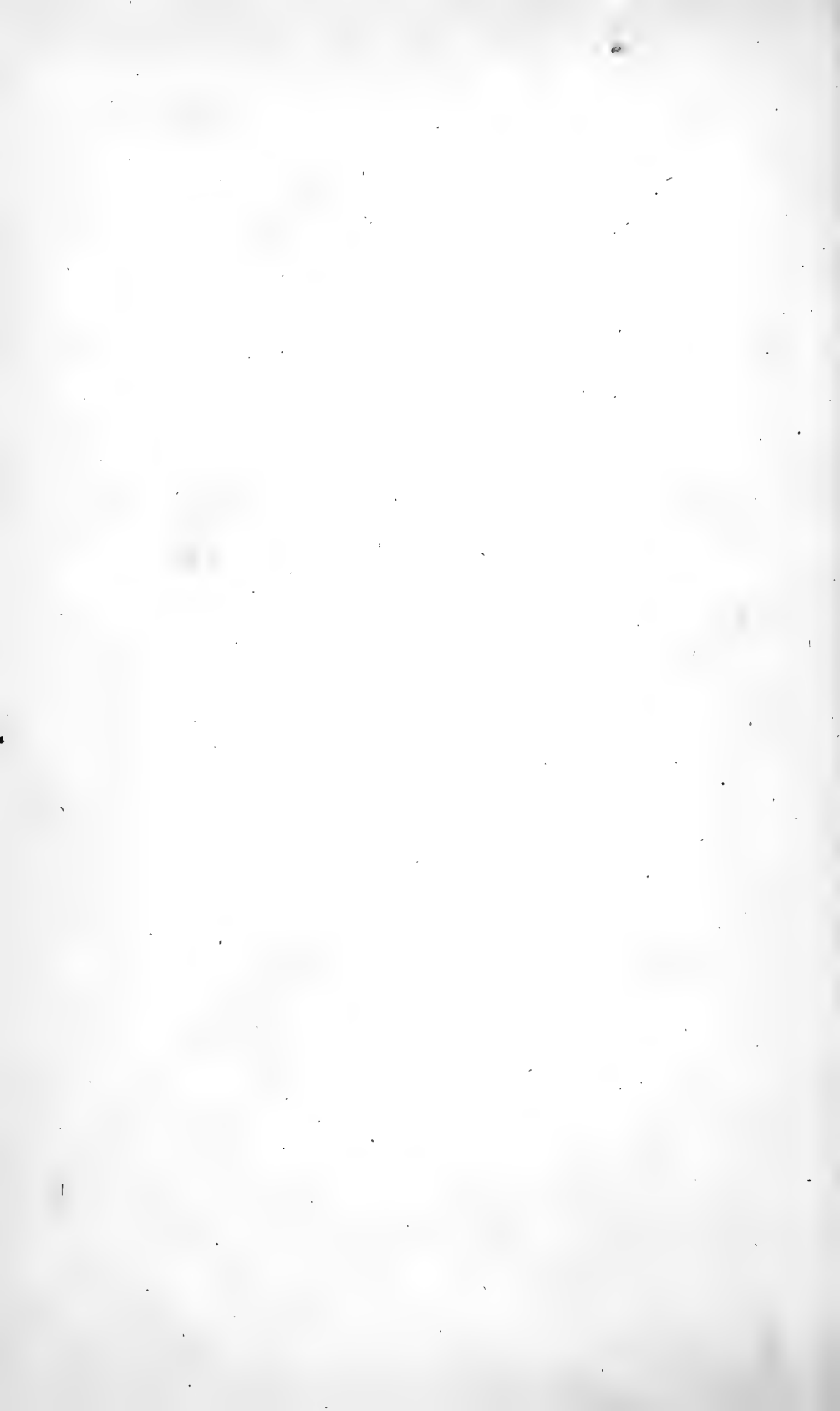

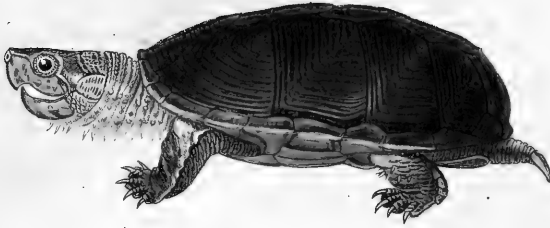

1 a.

2 a.

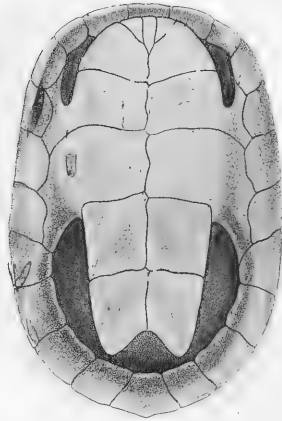
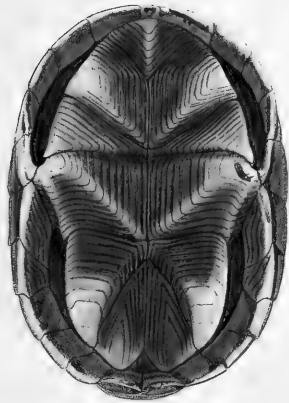

2.

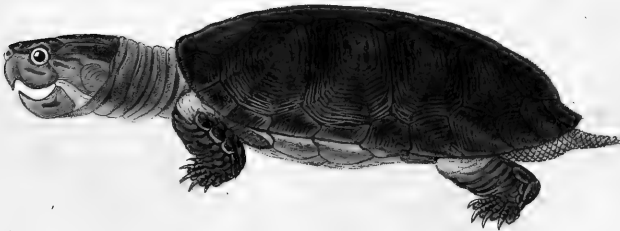

Prêtre, piaz.

Bonomie dit.

Foquet ac.

1. *Cinosterne de Pensylvanie.* Tom. 2, pag. 367, N^o 2.

1 a. son Sternum.

2. *Peltocephale tracaxa.* Tom. 2, pag. 378, N^o 1.

2 a. son Sternum.

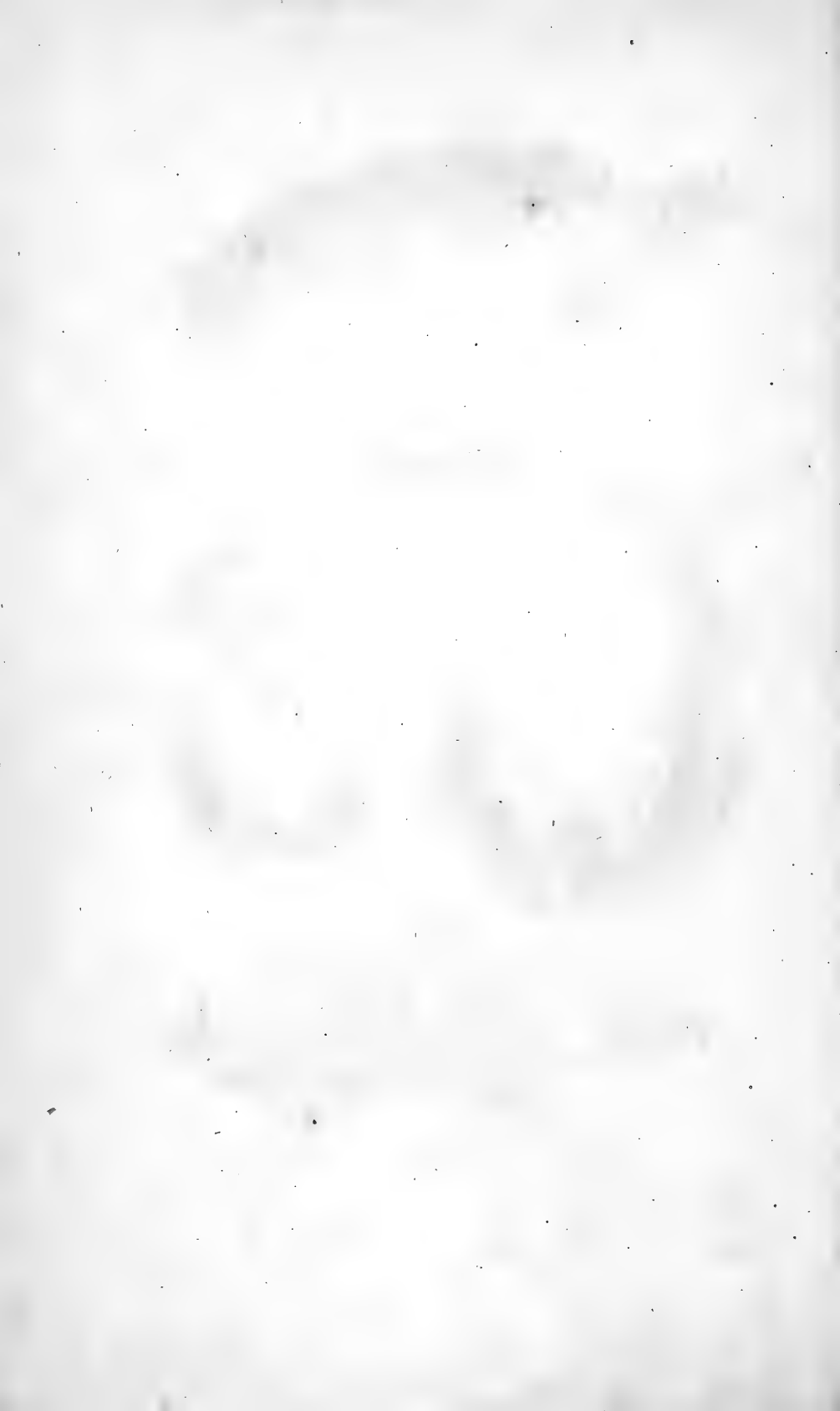

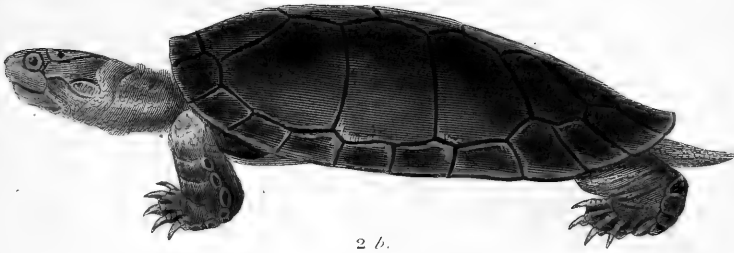

2 b.

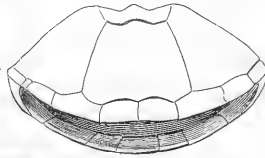

1 a.

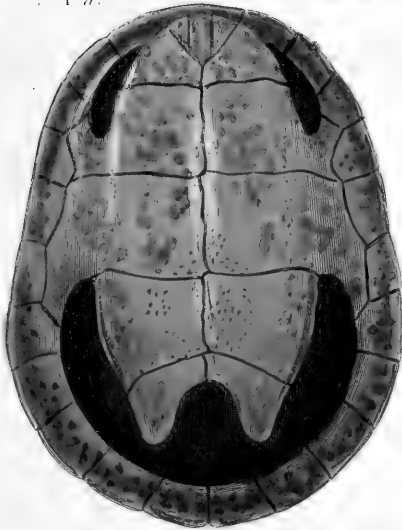

2 a.

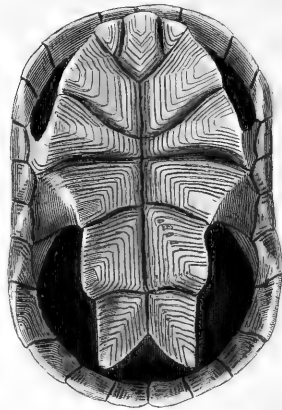

2.

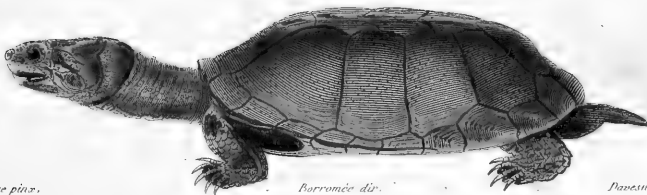

Vire plus.

Barroché dir.

Dessiné de

1. Podocnémide élargie. *Tom. 2, pag. 383, N° 1.*

1 a. son Sternum.

2. Pentonix du Cap. *Tom. 2, pag. 390, N° 1.*

2 a. son Sternum. . . 2 b. la Carapacé vue en avant

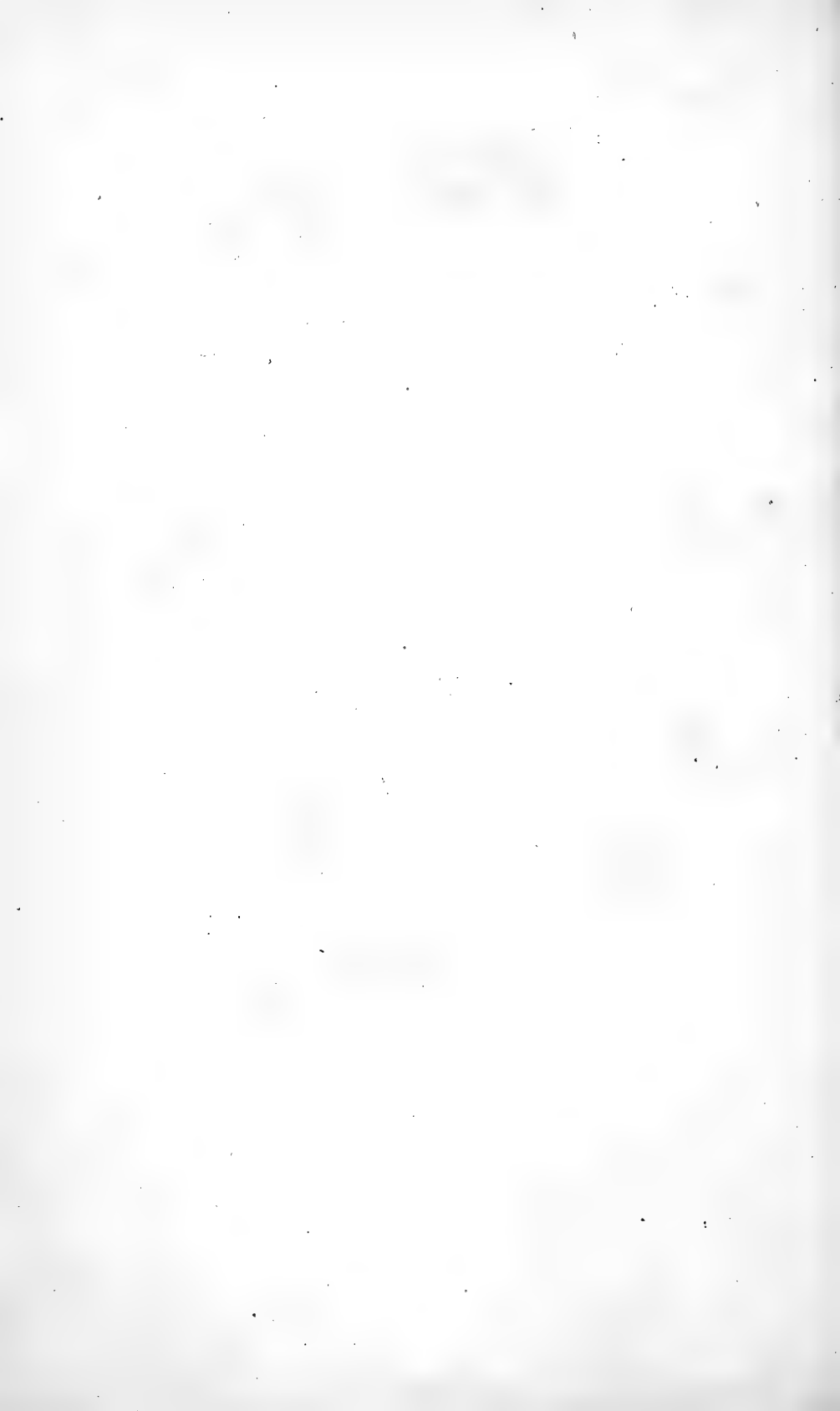

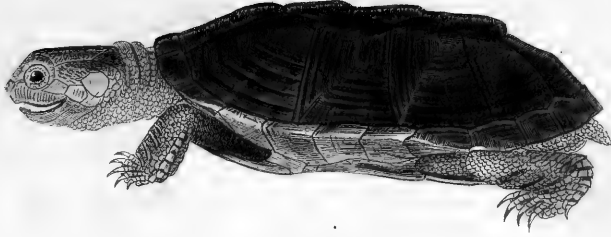

1 a.

2 a.

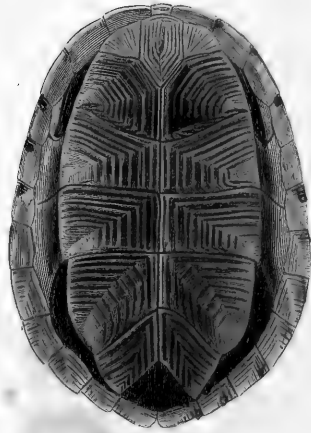
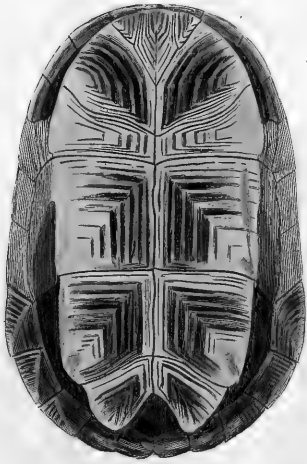

2.

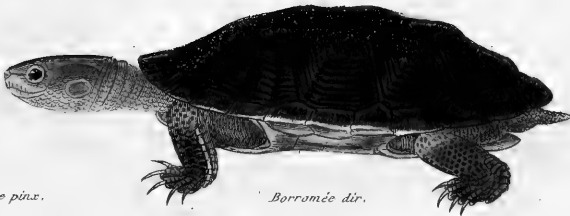

Prêtre pinz.

Borromée dir.

Daocine sc.

1. Sternothère marron. *Sternotherus castaneus*. N°3, pag. 401, 2^e Vol.

1 a. son Sternum.

2. Platémyde bossue. *Platemyx gibba*. N°4, pag. 416, 2^e Volume.

2 a. son Sternum.



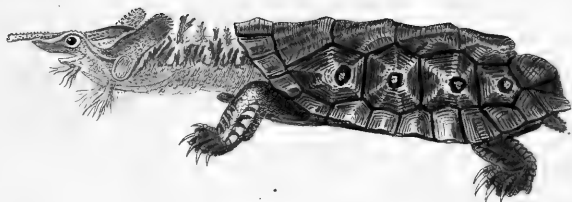

1 a.

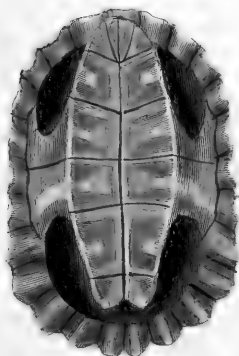

2 a.

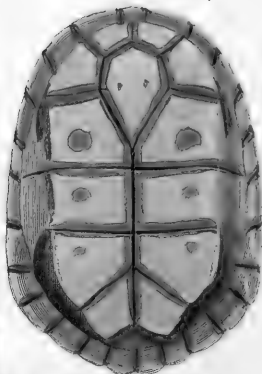

2.

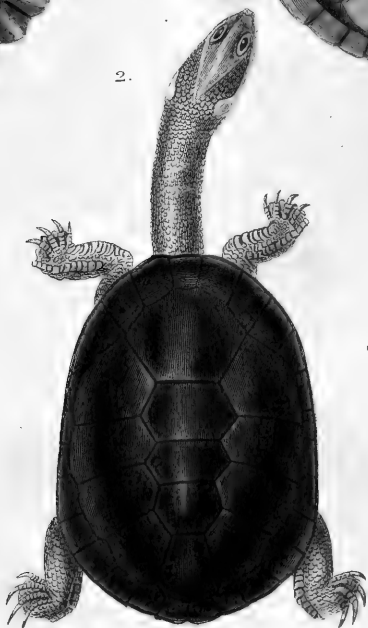

Prêtre pinx.

Barrois del.

Delessne sc.

1. Chélyde-matamata (jeune.) Tom. 2, pag. 455, N° 1

1 a. son Sternum.

2. Chelodine de la nouvelle Hollande. Tom. 2, pag. 443, N° 1.

2 a. son Sternum.

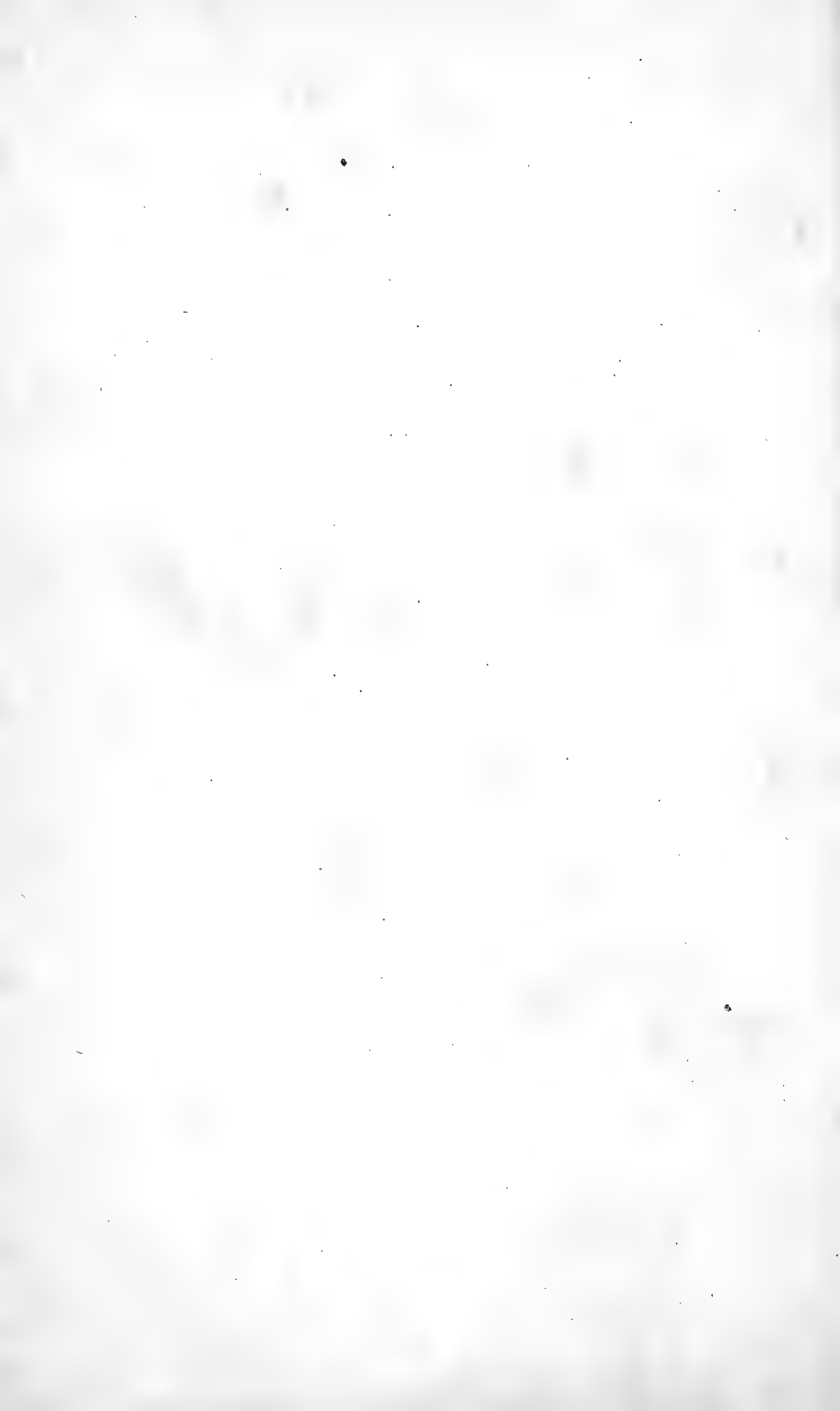

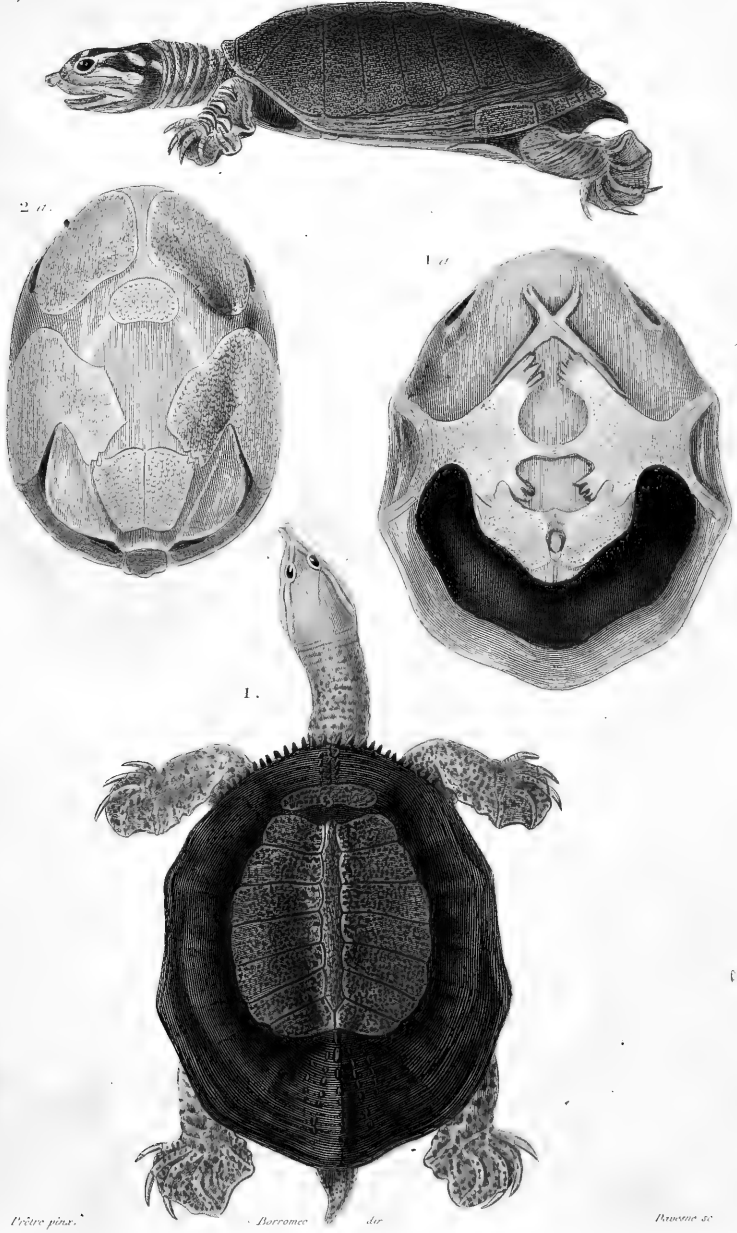

Poiré pinx.

Barrois del.

Barrois sc.

1. *Gymnopode spinifere.* Tom. 2, pag. 477, N^o 1.
 1 a. son Sternum.
 2. *Cryptopode chagriné.* Tom. 2, pag. 501, N^o 1.
 2 a. son Sternum.

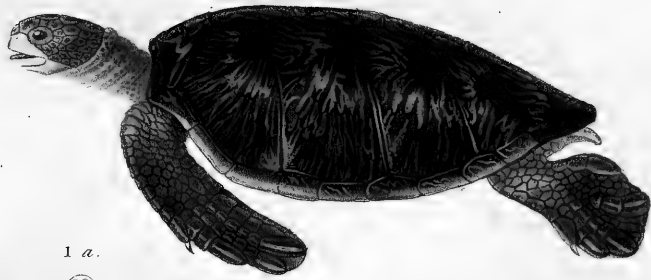

1 a.



2 a.

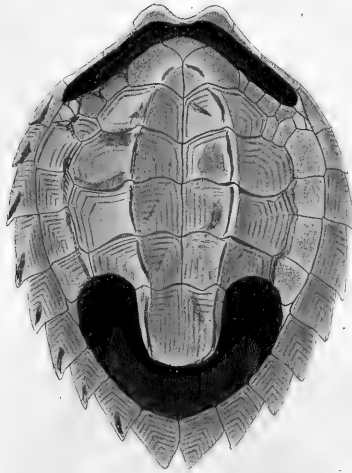

2 b.

2.

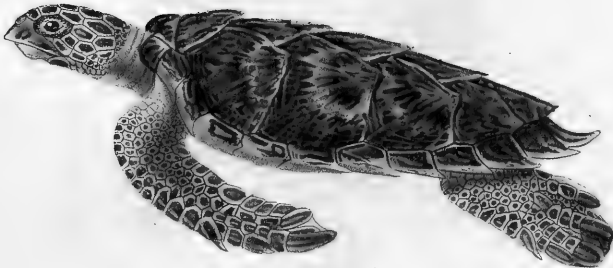

Prêtre pinx.

Béronnée d'ar.

Ferquet sc.

1. Chélonée marbrée. Tom. 2, pag. 546, N^o 4.

1 a. la tête vue en dessus.

2. Chélonée imbriquée. Tom. 2, pag. 547, N^o 5.

2 a. son Sternum. 2 b. tête vue en dessus.

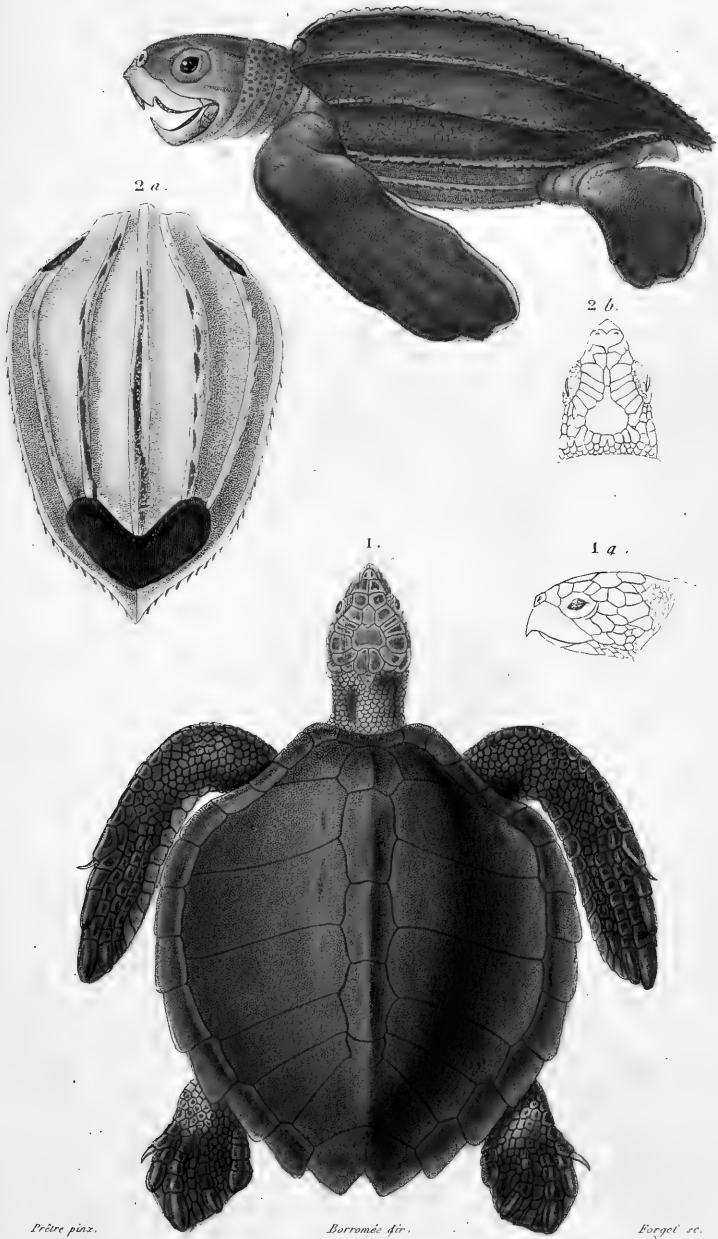

1. Chélonée de Dussumier. *Tom. 2, pag. 557, N° 7.*

1 a. la tête vue de profil.

2: Sphargis Luth. *Tom. 2, pag. 560, N° 1.*

2 a. son Sternum. 2 b. tête d'un jeune individu.



1.



2.

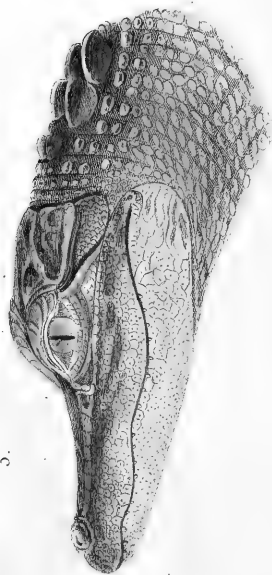

5.

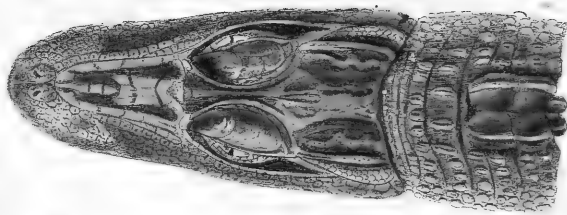

4.

Revue de

Paris pour

Revue de

Têtes du Caïman à museau de brochet. *Alligator-leucis*. *Ann. 3, pag. 75, 1^{re} 2.* 1 - 2. dans son âge moyen. 5 - 4. dans son jeune âge.

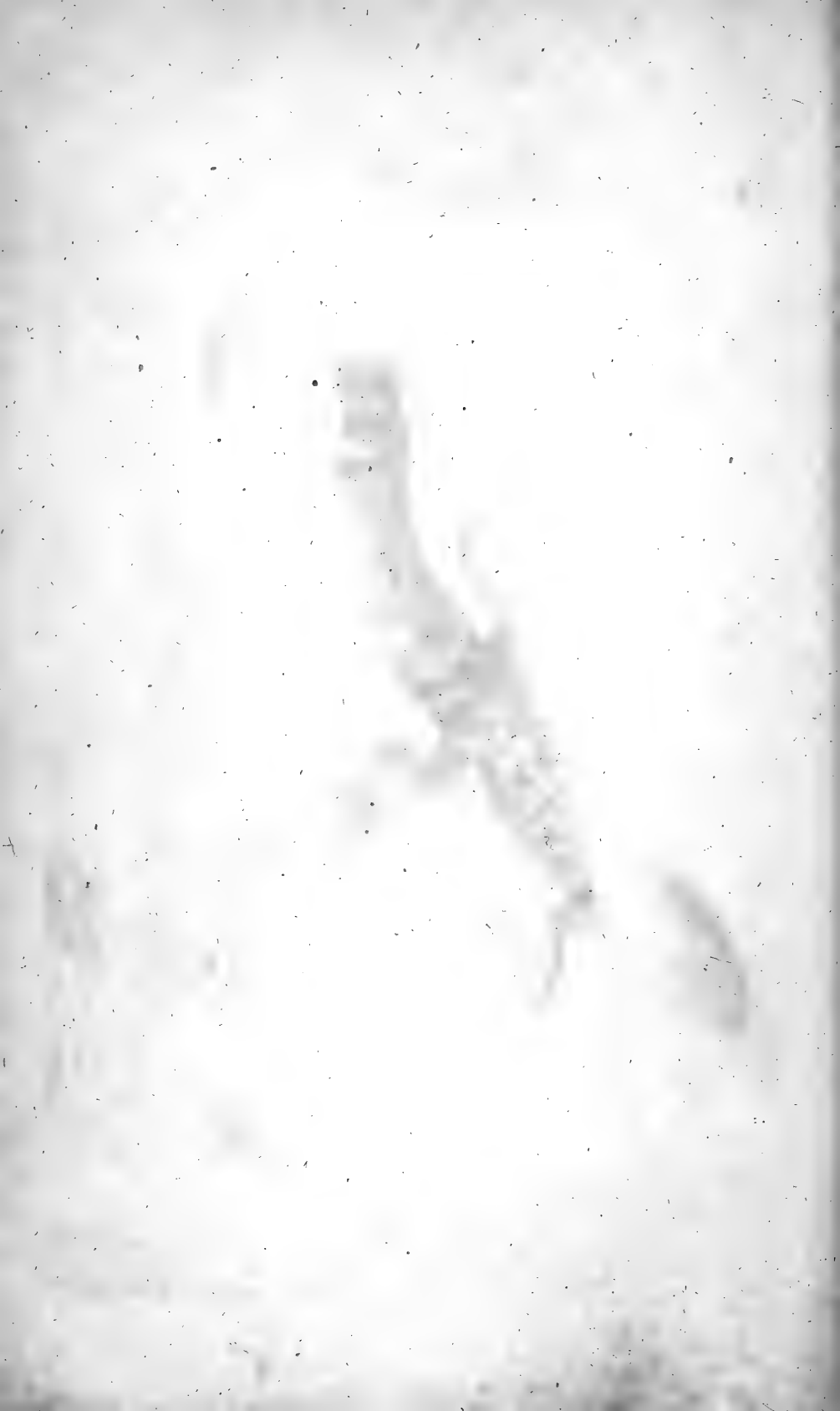

Reptiles.



1.

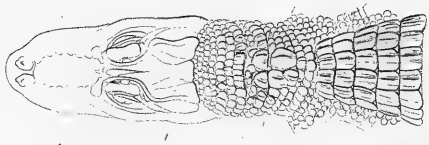

1 a.

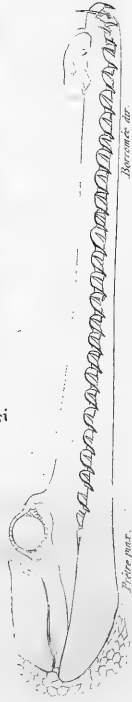

2.

Bernini sc.

Revue de la

Prêtre pour.

1. Caïman à muscau de Brochet. *Alligator lucius*. *Tom. 3, pag. 75, Pl. 2, 1 a.* La tête et le cou du même vus en dessus.
 2. Gavial du Gange (profil de la tête de) *Gavialis Gangeïens*. *Tom. 3, pag. 134, Pl. 1.*

1.

5.

2.

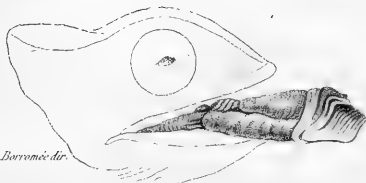
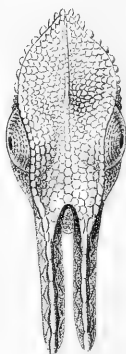
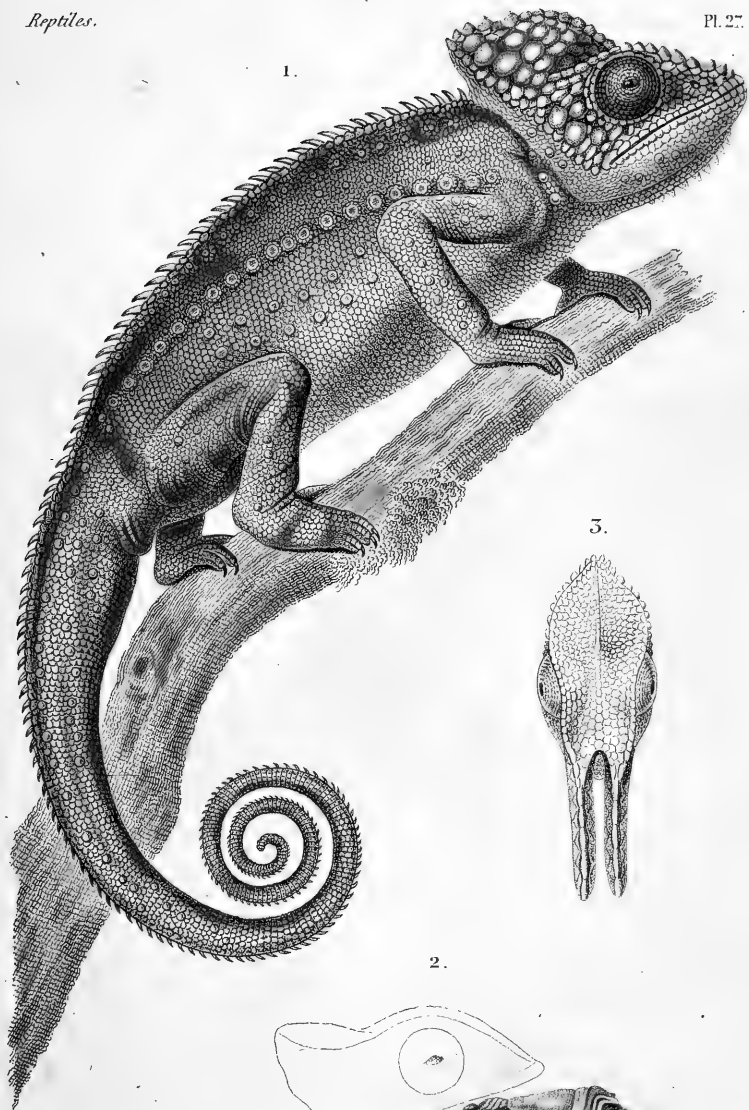

Prêtre pinx.

Bourgeois del.

Héris sc.

1. Caméléon verrucosus. *Chamaeleo verrucosus* Tom. 3, pag. 260, N. 2. 2. Caméléon du Sénégal. (Tête et Langue de) *Chamaeleo Senegaleusis*, Tom. 3, pag. 227, N. 7. 3. Caméléon à nez fourchu. (Tête de) *Chamaeleo bifidus*, Tom. 3, pag. 233, T. 23.

Chamaeleons

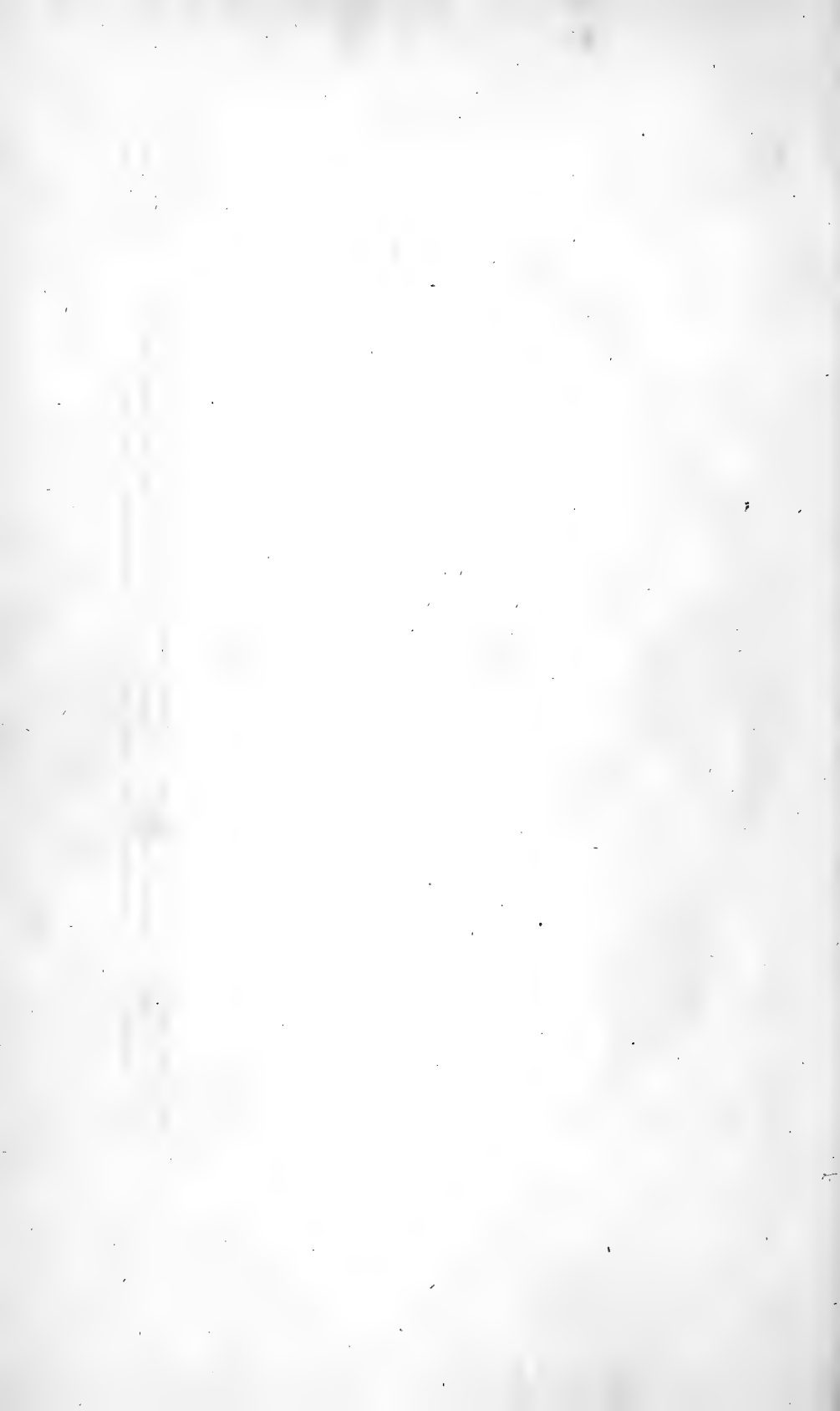



1. Platydactyle des Seychelles. *Bon. 3, pag. 36, N. 5.* 1a. un de ses doigts vu endessous. 2. Platydactyle Capédon (main de) *Bon. 3, pag. 36, N. 2.* 2a. un doigt vu endessous. 3. Platydactyle d'Egypte (main de) *Zool. 3, pag. 32, N. 9.* 3a. un doigt vu en dessous. 4. Platydactyle à gouttières (main de) *Bon. 3, pag. 32, N. 2.* 4a. un doigt vu en dessous. 5. Platydactyle Homalocéphale (main de) *Zool. 3, pag. 37, N. 2.* 5a. un doigt vu endessous. 6. Platydactyle de Laval (main de) *Zool. 3, pag. 32, N. 2.* 6a. un doigt vu en dessous. 7. Ilémidactyle Oubien (main de) *Zool. 3, pag. 36, N. 2.* 7a. un doigt vu endessous. 8. Ilémidactyle Escallier (main de) *Zool. 3, pag. 36, N. 2.* 8a. un doigt vu en dessous.

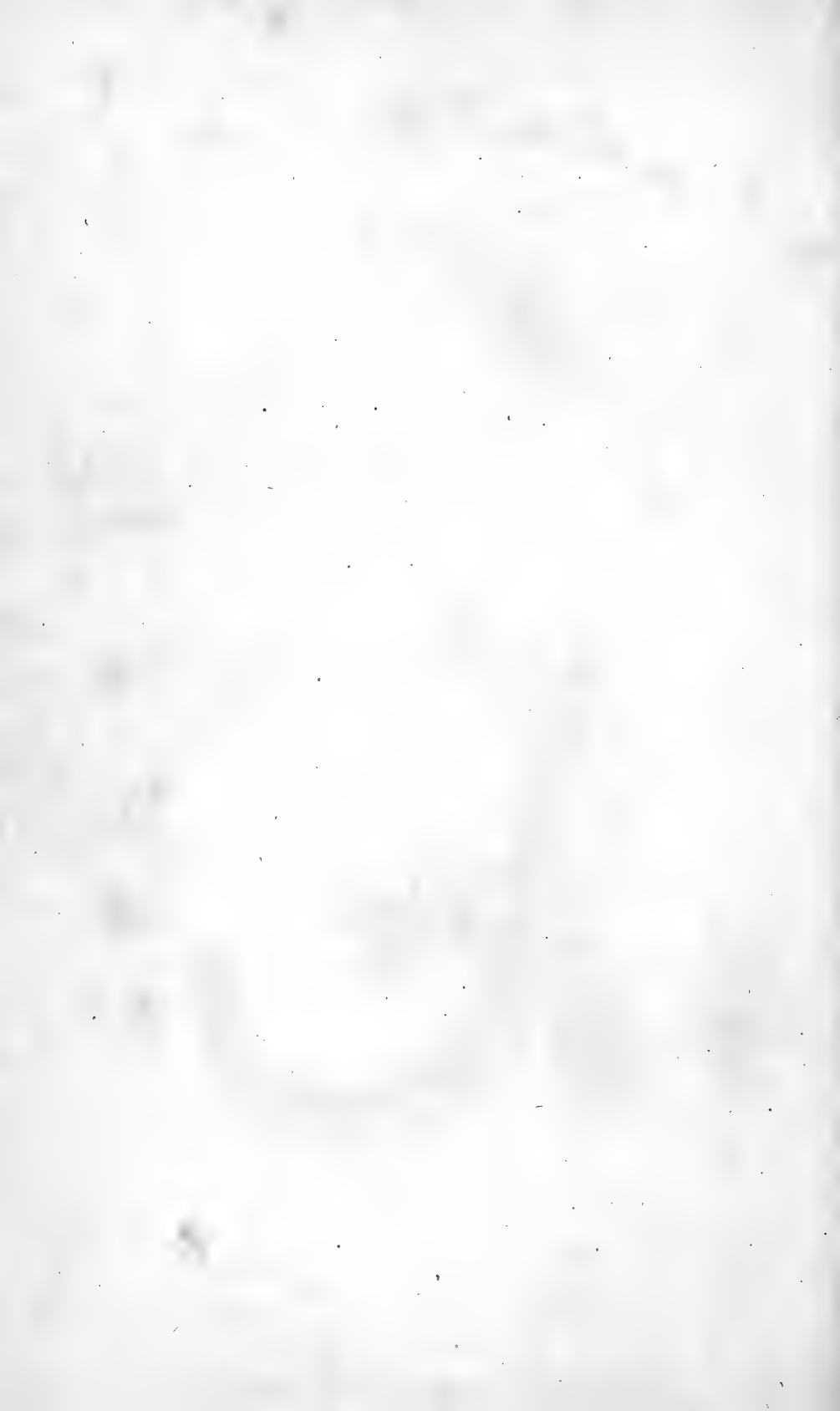



1 a



Barnes sc

1. *Platydaelyle Homalocéphale*: *Tome III, pag. 33p. 3177*. 1 a. Extrémité du tronc et origine de la queue en dessous.

From del.



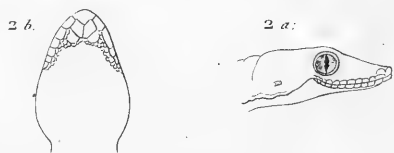
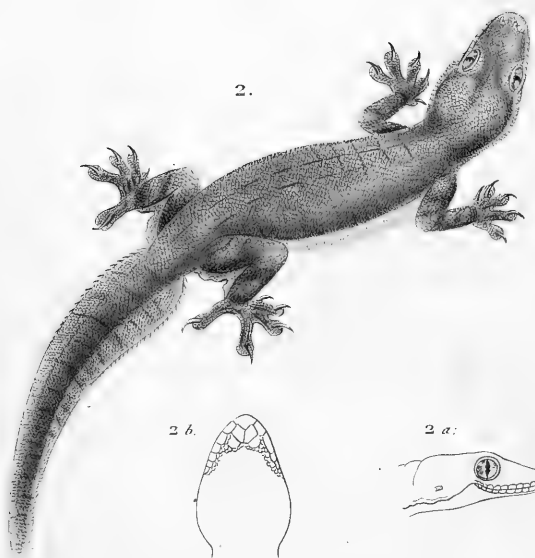
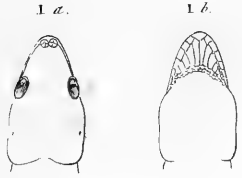

Peetre del.

Barrous sc.

1. Hémidactyle de Péron. *Tome III, pag. 332, N^o 2.* 1 a. Le trait de la tête en dessus. 1 b. La même en dessous.
 2. Hémidactyle bordé. *Tome III, pag. 370, N^o 4.* 2 a. Sa tête de profil. 2 b. La même en dessous.

I.

Reptiles.



Baron.

1 a.

1 b.

1 c.

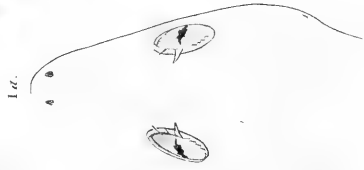

Baron.

I. *Ptyodactyle rayé*. *Ann. III, pag. 384, N. 3.* 1 a. Sa tête vue en dessus. 1 b et 1 c. Les pattes antérieures et postérieures en dessous.

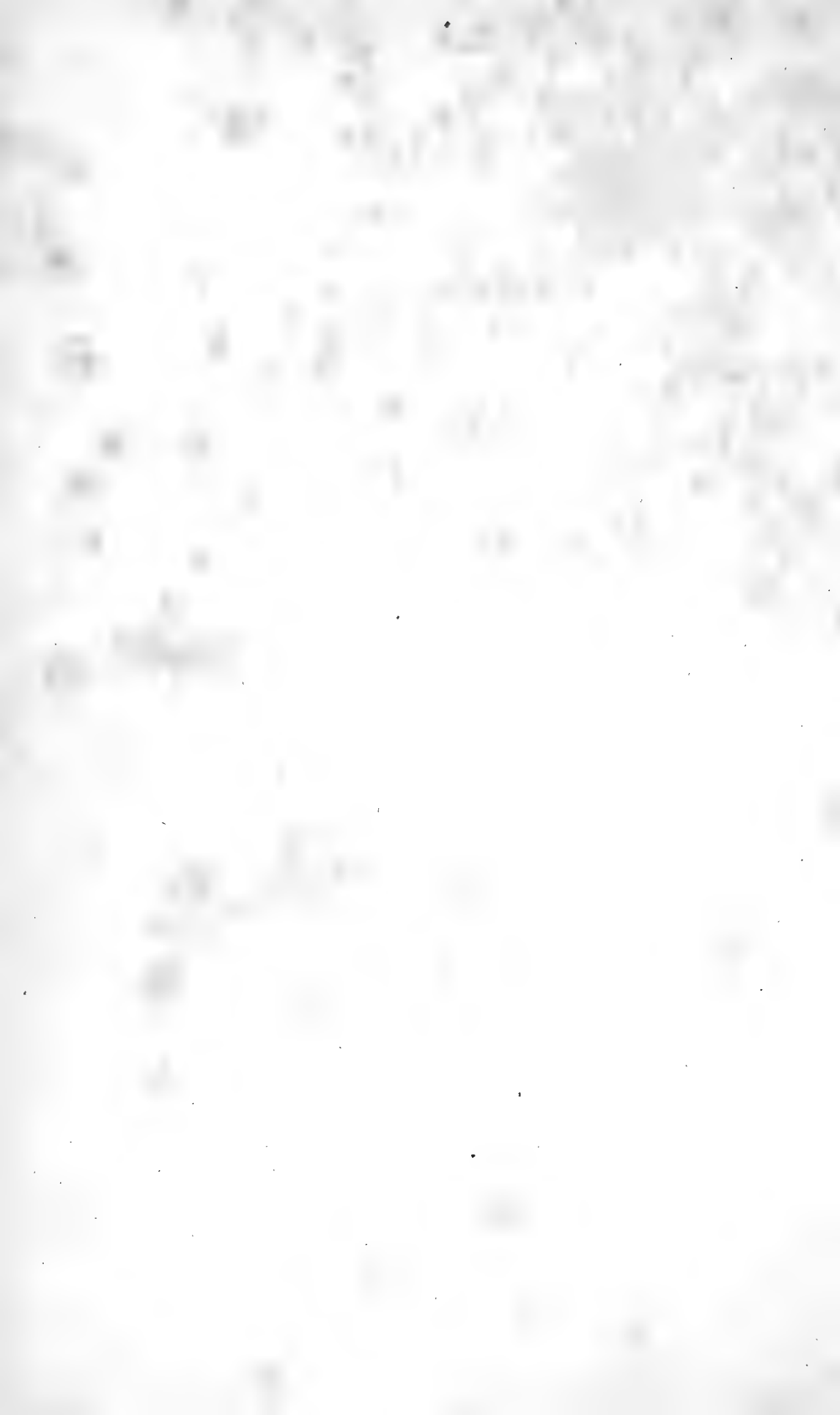



Peetre del

Barrois sc

1. Phyllodaetyle Strophure. *Tome III, pag. 307, N° 6.* 1a Le trait de grand nat^o 1b La tête vue de profil et grosse
 2. Sphériodaetyle bizarre. *T III p. 406, N° 2.* 2a Le trait de grand nat^o 2b La tête vue en dessus 2c 2d Pattes ant et post 2e Les Ecaües

Peetre

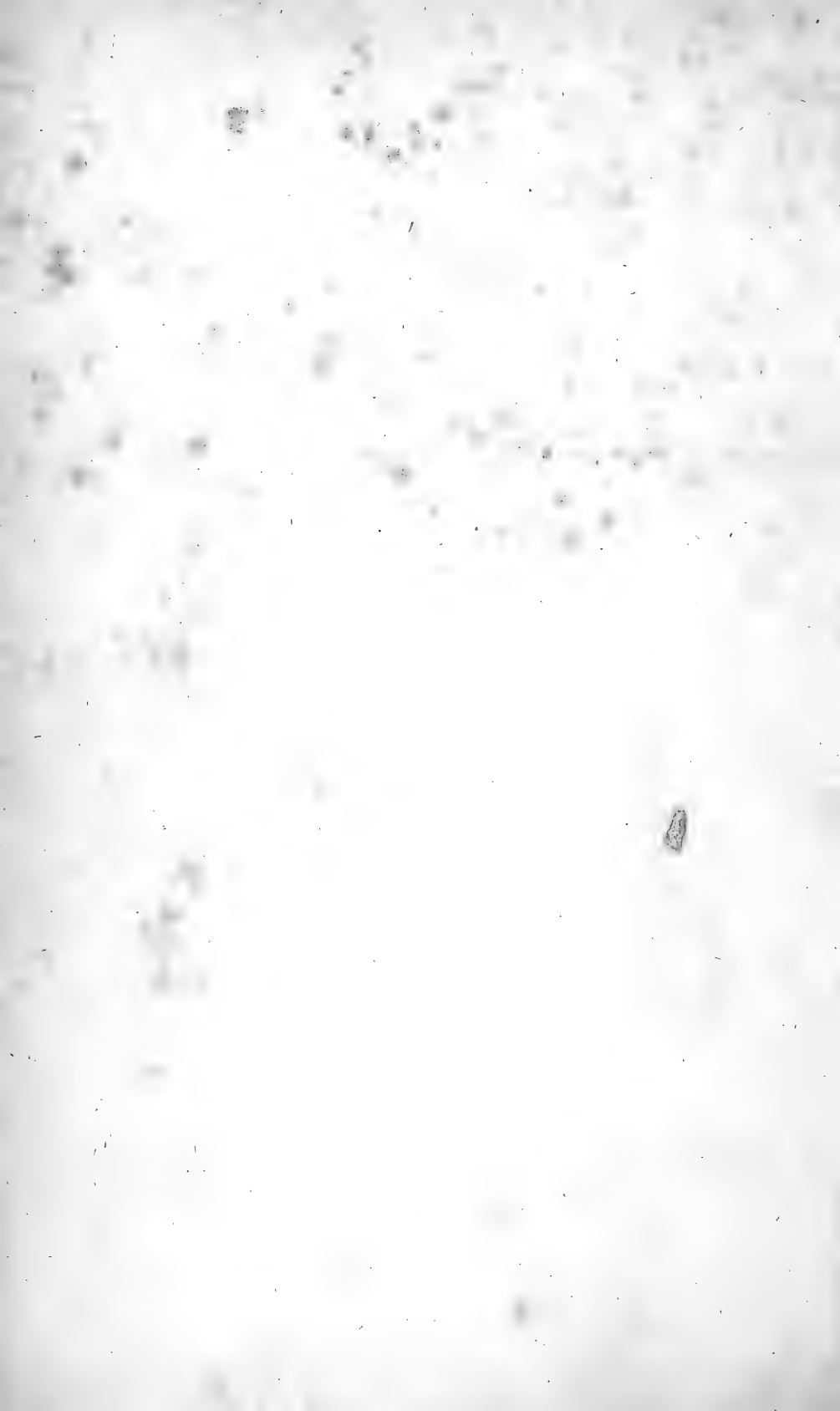

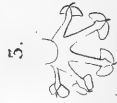
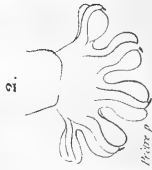

Platte p.

Revue de

Nature 2c

1. Gymnodactyle de l'Inde. *Zool.* 2. pag. 23. 172. Les un de ses doigts vu en dessous. 2. Platydactyle d'Alcock (*naundou*) *Zool.* 3. pag. 306. 174. 2. a. un doigt vu en dessous. 3. Pseudactyle d'Alcock (*naundou*) *Zool.* 3. pag. 308. 174. 3. a. un doigt vu en dessous. 4. Pseudactyle de France (*naundou*) *Zool.* 3. pag. 306. 172. 4. a. un doigt vu en dessous. 5. Phyllodactyle papayré (*naundou*) *Zool.* 3. pag. 303. 172. 5. a. un doigt vu en dessous. 6. Gymnodactyle rude (*naundou*) *Zool.* 3. pag. 221. 178. 6. a. un doigt vu en dessous. 7. Gymnodactyle grand (*naundou*) *Zool.* 3. pag. 43. 179. 7. a. un doigt vu en dessous. 7. b. id. vu en profil. 8. Scudodactyle tacheté. (*naundou*) *Zool.* 3. pag. 221. 178. 8. a. un doigt vu en dessous.

6826



Perre del

Barrous sc

1. *Gymnodaetyle marbré*. *Tome III, pag. 426, N° 10* 2. *Sténodaetyle tacheté*. *Tome III, pag. 434, N° 4.*

Geckos

1 a. Bout du doigt et ongle du N° 1.

3110



Reptiles.



1. Varan de Bell. *Varanus Belli*. *Bon. 3. pl. 463. N. 70.* 2. Varan nébuleux (Tête du) *Varanus nebulosus*. *Bon. 3. pl. 463. N. 71.* 3. Écailles dorsales du même. 4. Écailles dorsales du Varan de Bell. 5. Écailles dorsales du Varan de Piquot.

Barrois del.

Ponce p.



Reptiles.

I.



1 a

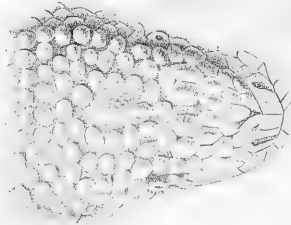

Præp. del.

Barraud sc.

I. Héloderme hérissé. *Tome III, page 490, Pl. I.* 1 a. Sa tête vue en dessus.

Handwritten signature



Reptiles.



1.

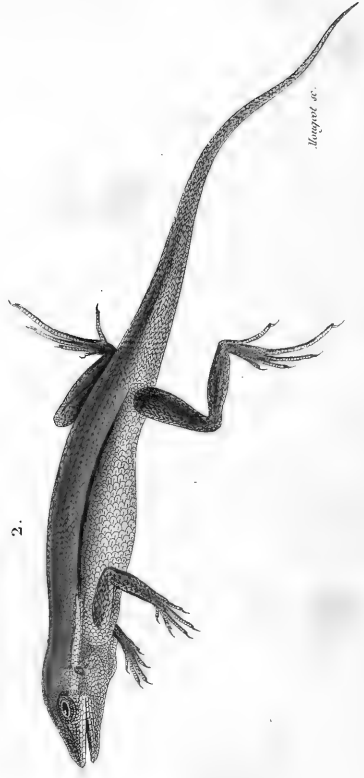

2.

Meunier sc.

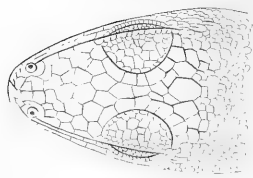

Priest del.

1. Urostrophe de Vautier, *Œme II, pag. 78.* 2. Norops doré, *Œme II, pag. 80.*









1.

1 a.

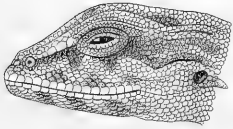

2.



Prêtre del.

Musgrave sc.

1. L'éiosaure de Bell, *Tome II, pag. 242*. 1a. Sa tête, de profil. 2. Proctotrète signifère, *Tome II, pag. 288*

Lacerta bellii

Proctotroche signifera





1.

2 a.



2.



2 b.



Prêtre peint

Arbuste sec

1. *Trachycheyle marbré*. *Tom. II, pag. 316.* 2. *Tropidogastre de Blainville*. *Tom. II, pag. 336.* 2 a. Ses écailles dorsales grossières. 2 b. Ses écailles ventrales grossières.





1. Iguane de Le Sueur. *Table II, page 304, N° 2. 1 a.* Ses Ecaillés grossies.





Lophyre tigré. *Tom. II. page 42. N. 4.*





Carbis sc.



Prêtre del.

1. Grammatophore de Deccan, *Tome II, pag. 472.* 1. a. La tête, de profil. 1. b. Dessous des cuisses. 1. c. Écailles dorsales grossies. 2. Agame épineux, *Tome II, pag. 489.*





1 a.

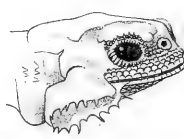

1 b.



2.



Deane del.

Genaricus

Turner sc.

1. Phrynocéphale à oreilles. *T.H. pag. 324. 1846.* 1 a. Sa tête de profil. 1 b. Les Ecailles carénées.

2. Doryphore azuré.

Tom. II. page 371. 1842.



I.

2.

4.

3.



Berris, & Lavater del. r.

Bur. del.

W. G. del.

1. *Leiolopis tacheé*. *Leiolopis guttatus* *Nim. f.* 2. *Anolis à échappe* (*Anolis squarrosus* *Nim. f.*) 3. *Pied du même vu en dessus.* 4. *Pied du même vu en dessous.*



Reptiles.



Plater pinax.

herminieri de

herminieri

Holothropide de l'herminier. Holothropis herminieri. Lam. 4.

herminieri



Reptiles.



Harvey & Leighton sc.

Inverness del.

Prace pin.

Chlamydosaure de King. *Chlamydosaurus Kingii*. *Tom. 4.*





Baron de

Baron de

Tiari dilopha. Tiari dilopha. Tom. 4.

Ant. J. V.



I.

I b.



I a.

F. Steyer pin.

Bourmann del.

I. Gecrolophore à deux bandes. Gecrolophore bifasciatus. I a. La tête vue en dessus. I b. La tête vue en dessous.

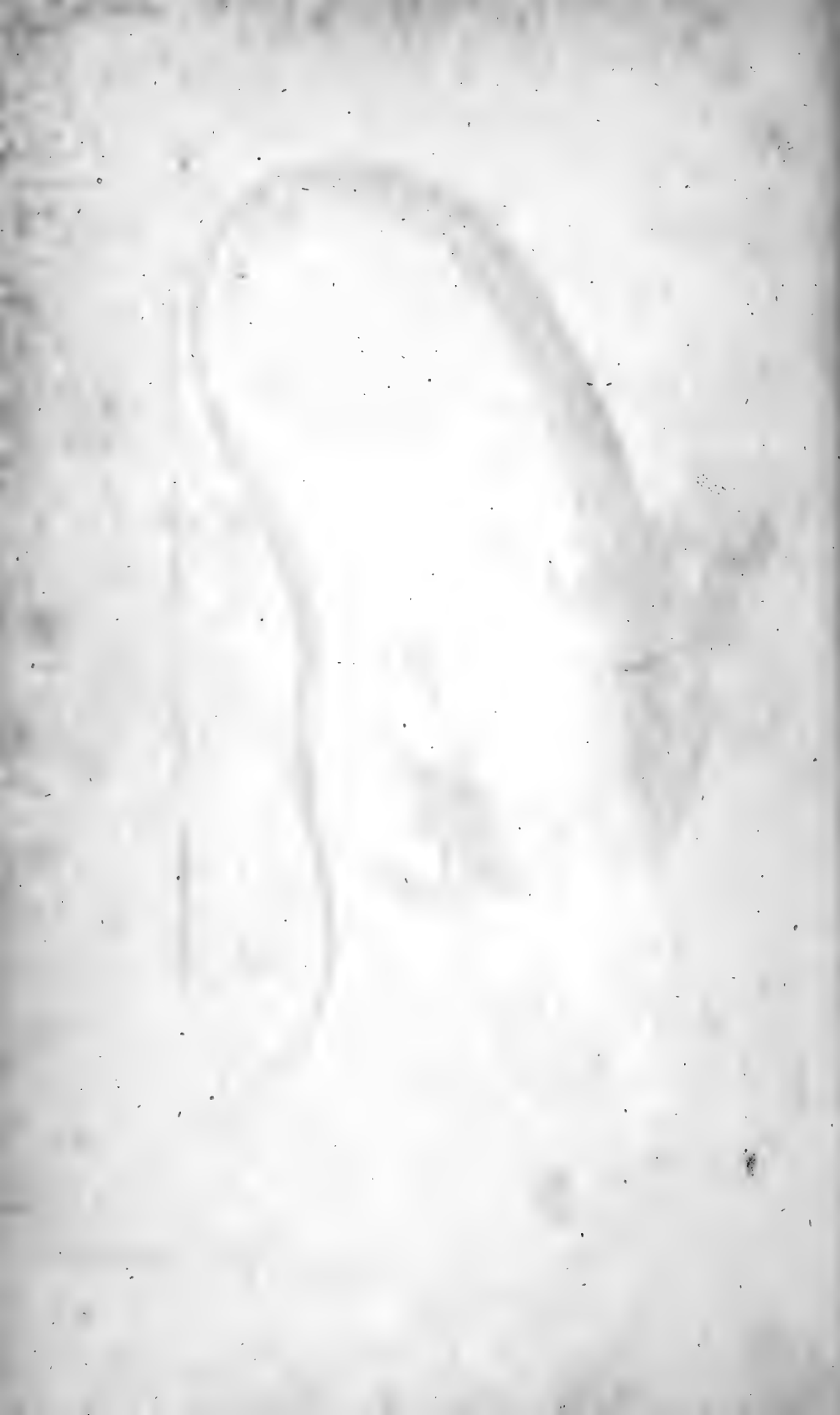

2.

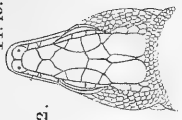

1



Par. Planch.

Baronnet del.

Præter. phæc.

5.

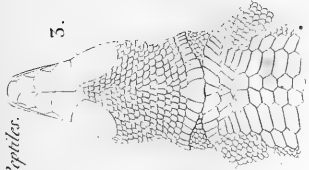

1 Lézard de Delalande. Laçerta Delalandii. Tab. 4. 2. La tête vue en dessus. 5. Le Cou vu en des sous.

Reptiles

Baronnet del.





Reptiles.

1. Neusticure à deux carènes. *Tome II, pag. 64.* 2. Dessous de la tête et du cou. 3. La tête de profil, avec la bouche ouverte pour montrer la langue. 4. Dessous des cuisses. Carbié sc.

Peyrér del.



Reptiles.

1.



Barris sc.

1 a.

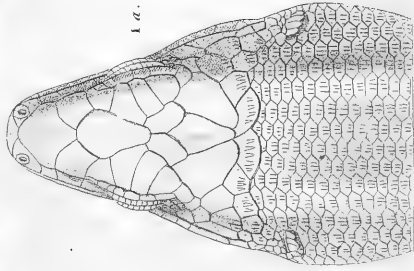

Prour del.

1. Scinque de Duméril. *Tom. I, page 37* 1 a. Sa tête vue par dessus.





Prêtre pinx.

Magnif. 20.

1. Aporomère piqueté de jaune *Tomé I. Fig. 79.* a. La tête en profil. b. La tête en dessus. c. Ecailles inférieures des cuisses. d. Ecailles dorsales.



1.



179

Magnor. cr.

1. Le grand Ameiva. *Tom. 1. Plaq. n^o 1.* a. La tête et le cou en dessous. b. La tête et le cou en dessus. c. Face inférieure des cuisses et de l'origine de la queue. d. Deux pores (craurax) grossis.



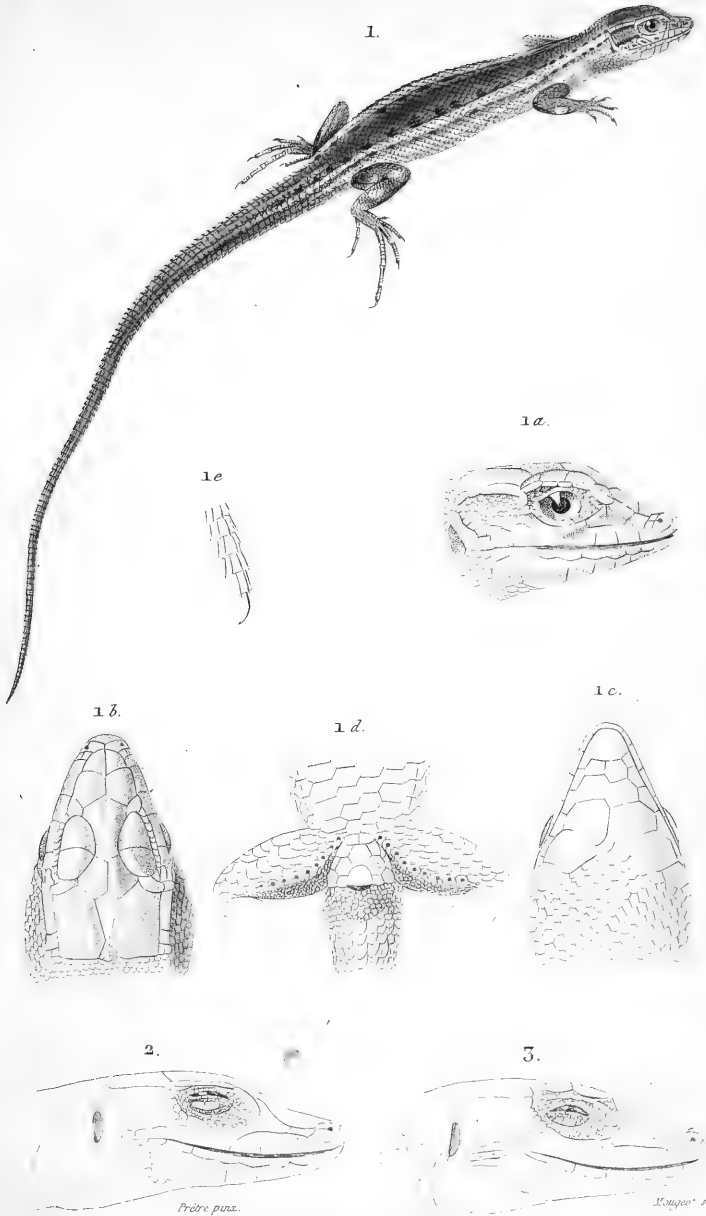

1. Ophisops élégant *Tome V, Pl. 1*. 1 a. Sa tête de profil. 1 b. La même en dessus. 1 c. Gorge et dessous de la mâchoire inf.^{re} 1 d. Face inf.^{re} des cuisses. 1 e. Dessous d'un doigt postérieur. 2. Tête de profil de l'Eremias lineo-ocellé *Tome V, Pl. 1*. 3. Tête de profil de l'Eremias à points rouges *Tom. V, Pl. 1*.

L'œcellé

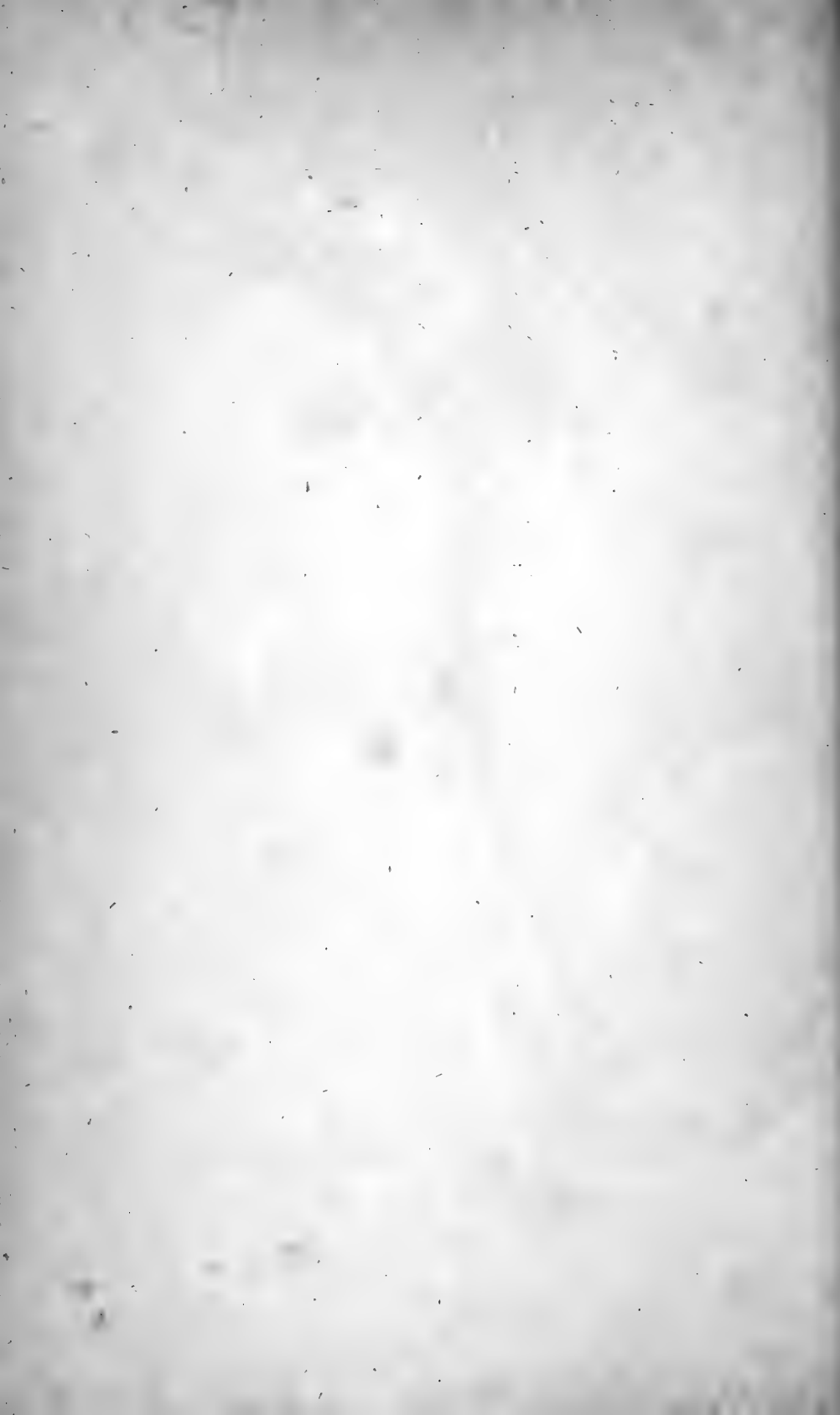



1. Scapteire grammique. 1 a. Sa tête de profil. 1 b. Dessous de la tête et du cou. 1 c. Doigts antérieurs grossis.
 1 d. Doigts postérieurs grossis. 2. Pied d'Acanthodactyle. 3. Pied de Lézard vert.





Peetre del

Barrois sc.

1. Hystérope de la nouvelle Hollande. *Tome V, page 37* 1 a. Sa tête vue en dessus.
1 b. Extrémité du tronc, origine de la queue, membres postérieurs.



1.



Entre pinx.

Meynad. sc.

a.



b.



1. Tribolonote de la nouvelle Guinée. *Tom. V. Pag.* a. La tête en dessus. b. La même de profil avec la bouche ouverte pour montrer la langue.





1 a.

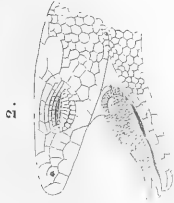

2.



4.

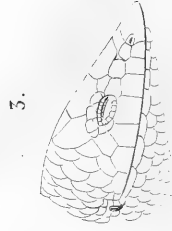

5.



1 b.

Recher. Muséum, etc.

Prépr. pour

1. *Tropidophore de la Cochinchine.* 1 a. Sa tête de profil avec la bouche ouverte pour montrer la langue. 1 b. La même vue en dessus. 2. Tête de *Diploglossac de la Sierra*, de profil avec la bouche ouverte pour montrer la langue. 3. Tête de *Splénops bridé*, de profil. 4. Main de *Splénops bridé*, de profil. 5. Tête de *Splénops officinal*, vue en dessus.



1.

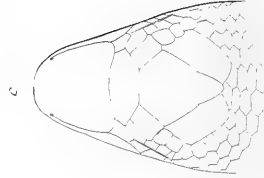
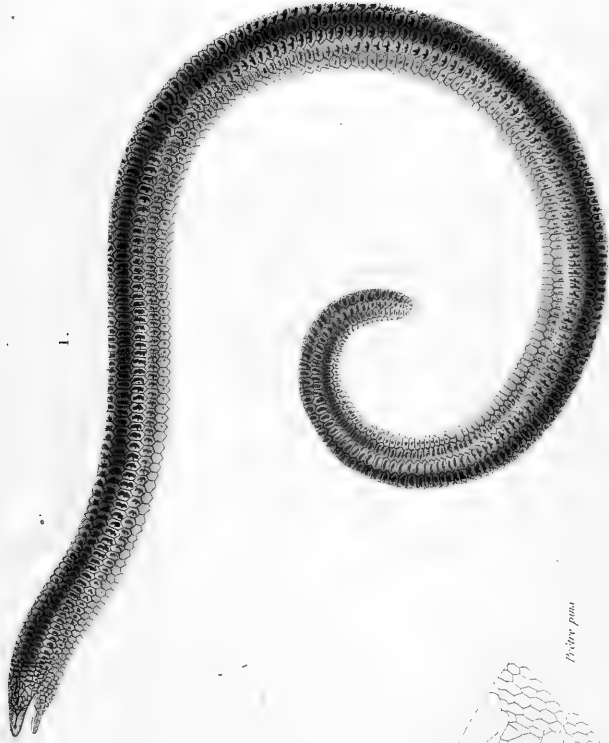

lambé ac.

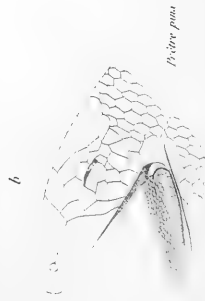

Prêtre pua

1. *Acontias pentadactylus*. a. Sa tête vue de profil. b. La boucle ouverte pour montrer la langue. c. Plaques céphaliques.





1.

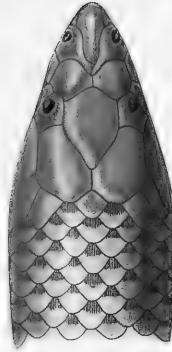

2.



1 a.

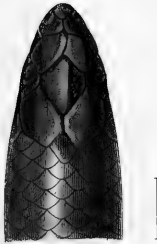

3.



3 a.



4.

Pradar p.



2 a.



4 a.

Lebrun sc

1, 1 a Rhinoplis des Philippines. 2, 2 a Uropeltis des Philippines. 3, 3 a Colobure de Ceylan.

4, 4 a Plectrura de Perrotet.



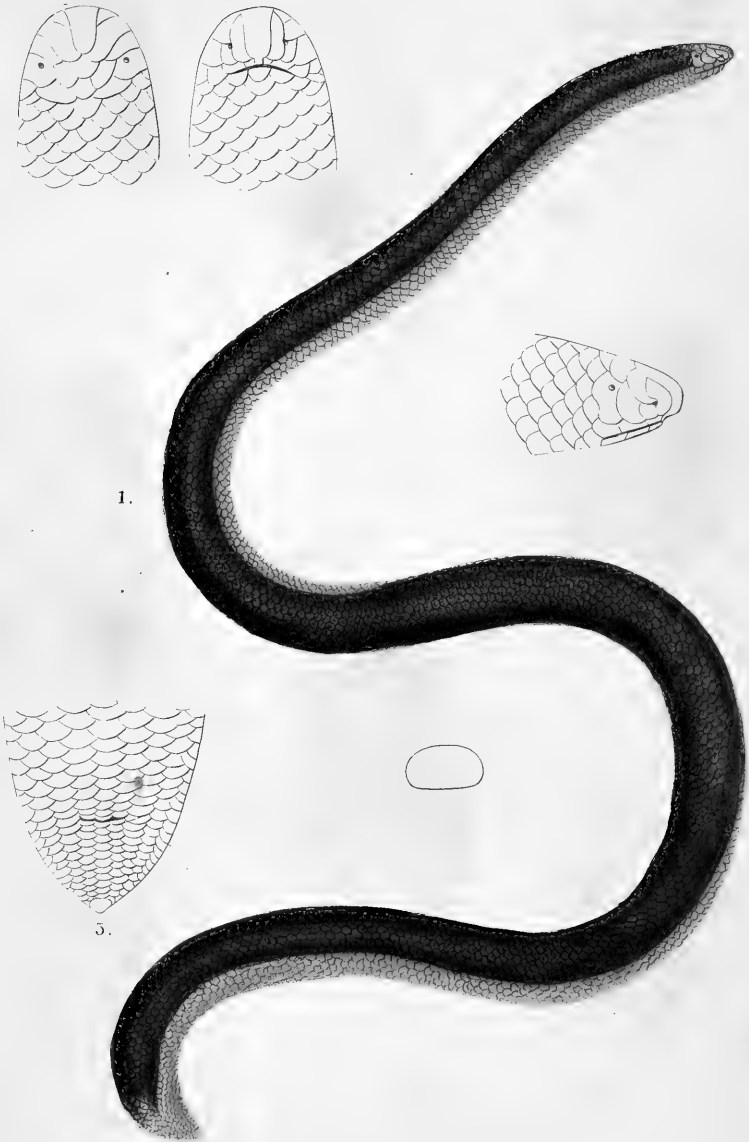

1, *Typhlops réticulé*. 2, La tête vue en dessus. 3, en dessous. 4, de profil. 5, dessous de l'extrémité postérieure du corps.



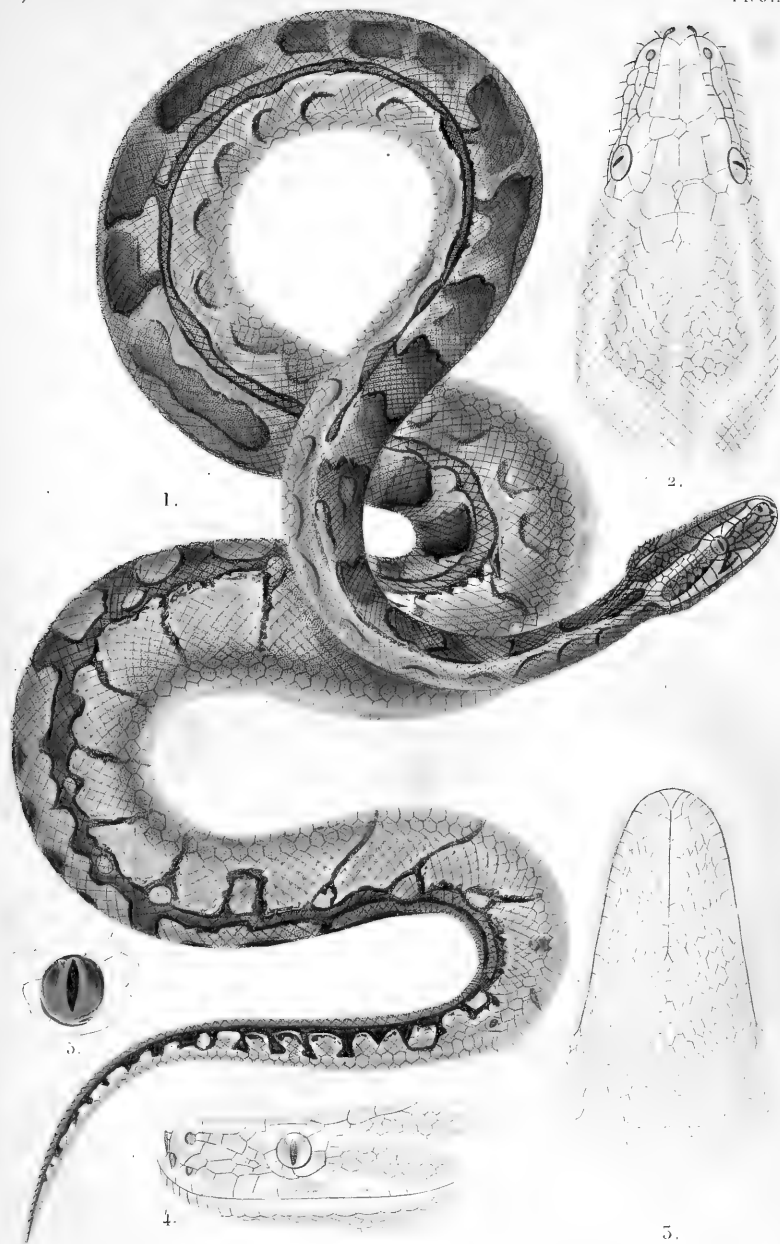

1. Python de Séba. 2. la tête vue en dessus. 3. en dessous. 4. de profil. 5. Œil, avec les plaques qui l'entourent.



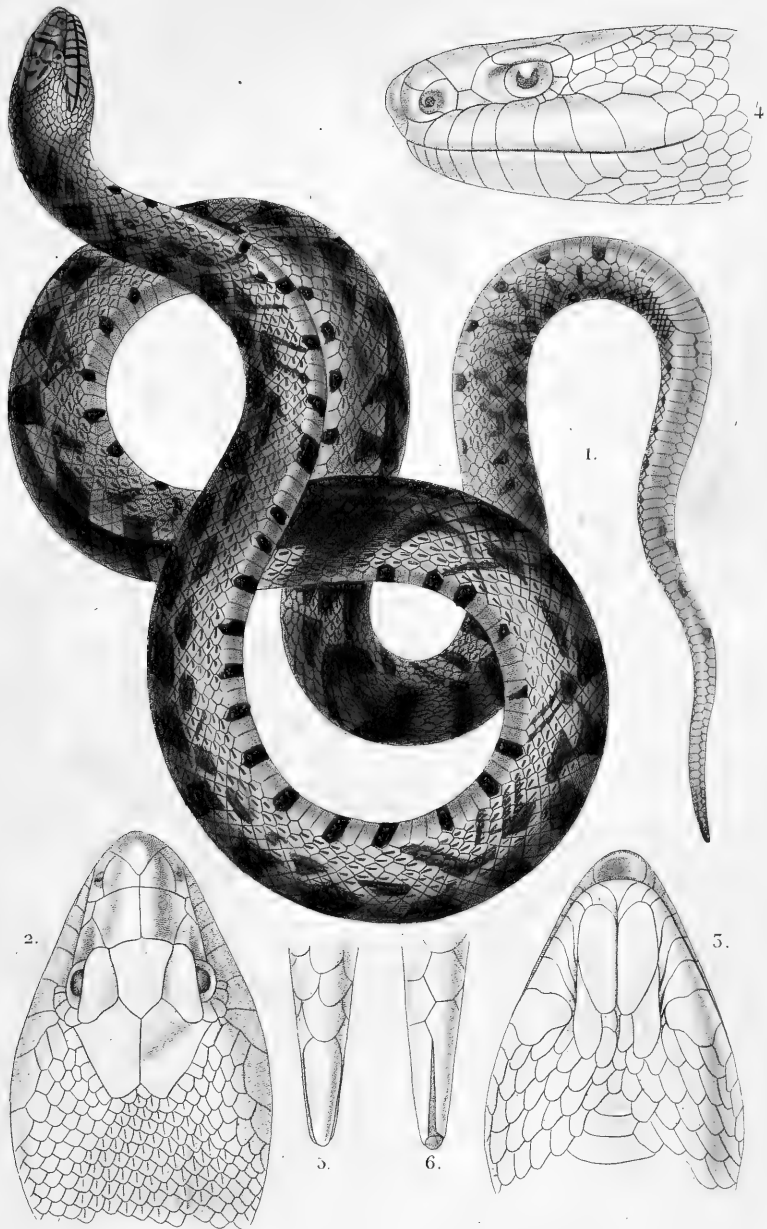

1. *Anasime mexicain*. 2, La tête vue en dessus. 3, en dessous. 4, de profil. 5, pointe de la queue vue en dessus. 6, en dessous.



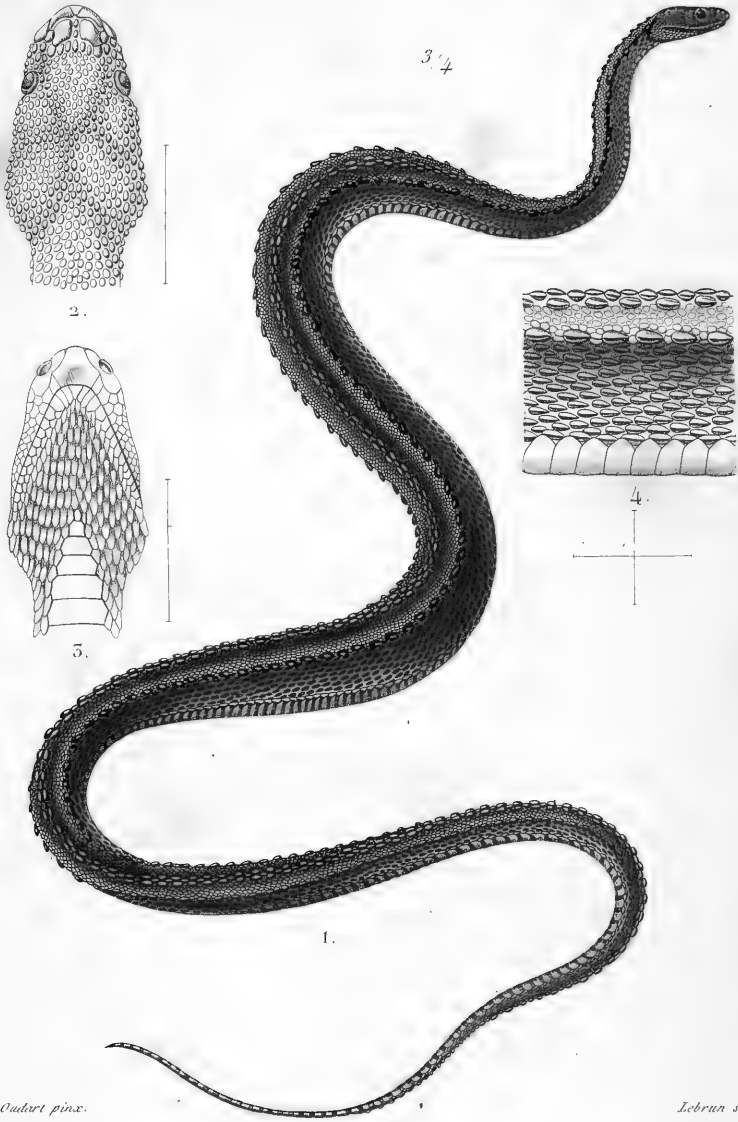

1. Xénoderme Javanais. 2. La tête vue en dessus. 5. en dessous. 4. Ecaillés du tronc.



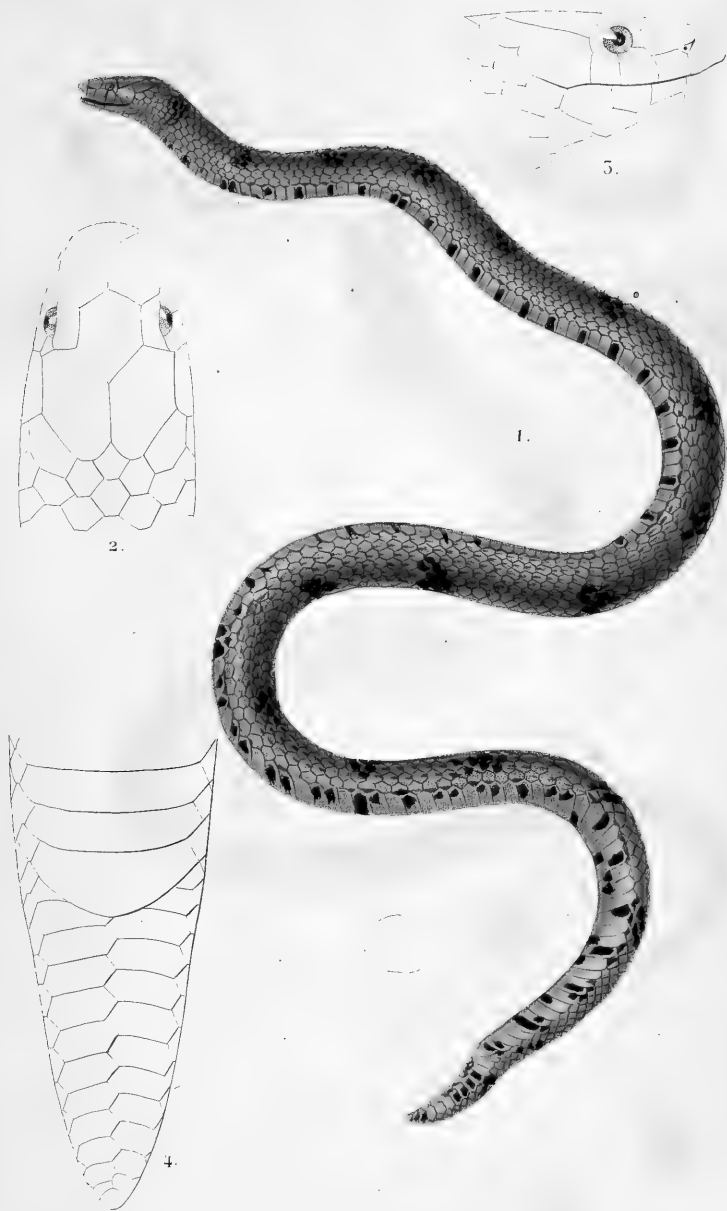

1. Calamaire de Linné. 2, La tête vue en dessus. 3, en dessous. 4, extrémité postérieure du corps vue en dessous.



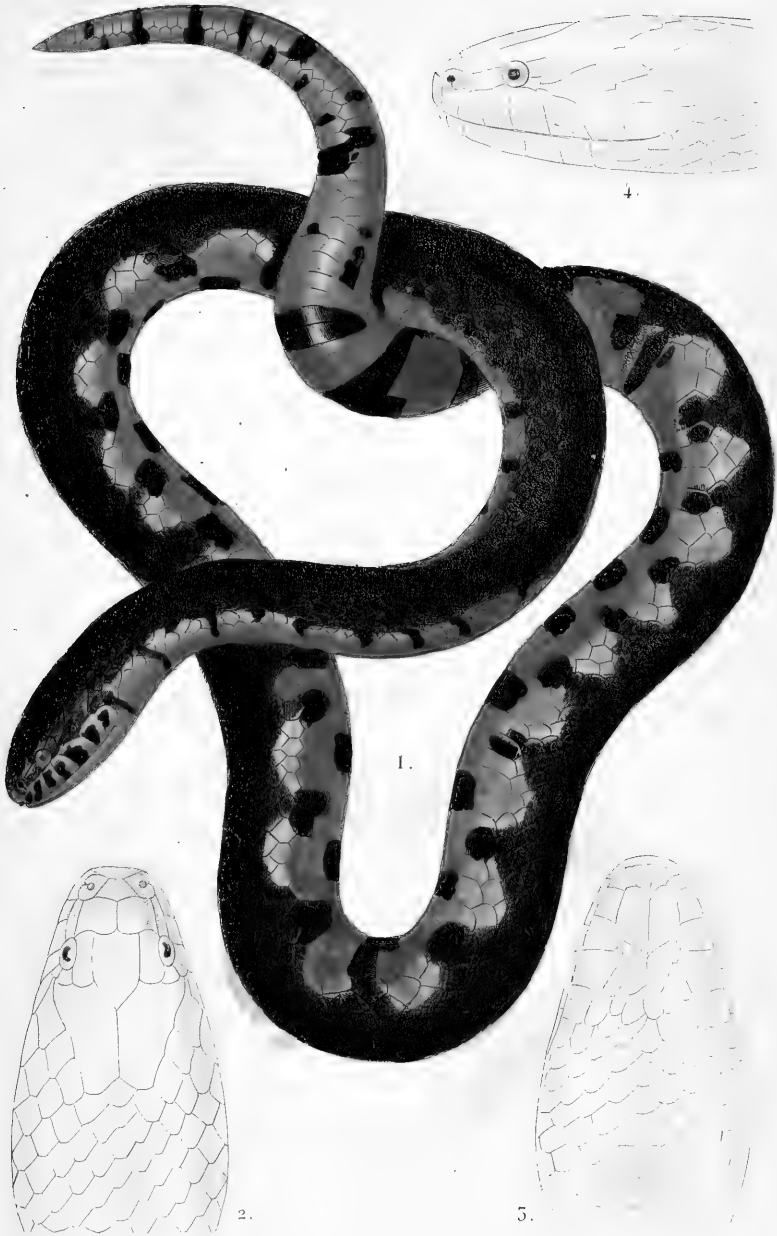

1, *Hydrops abacurc*. 2, La tête vue en dessus. 3, en dessous 4, de profil



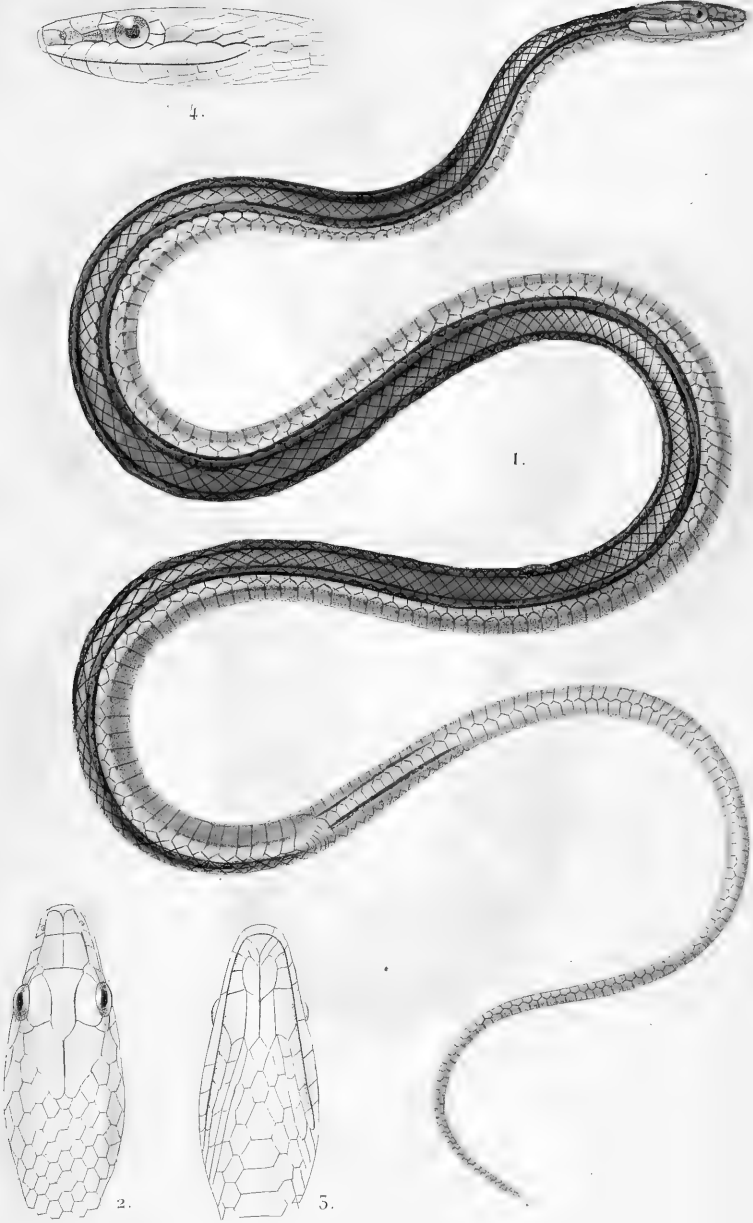

1. Elaphe de Bernier. 2. La tête vue en dessus. 3. en dessous. 4. de profil.



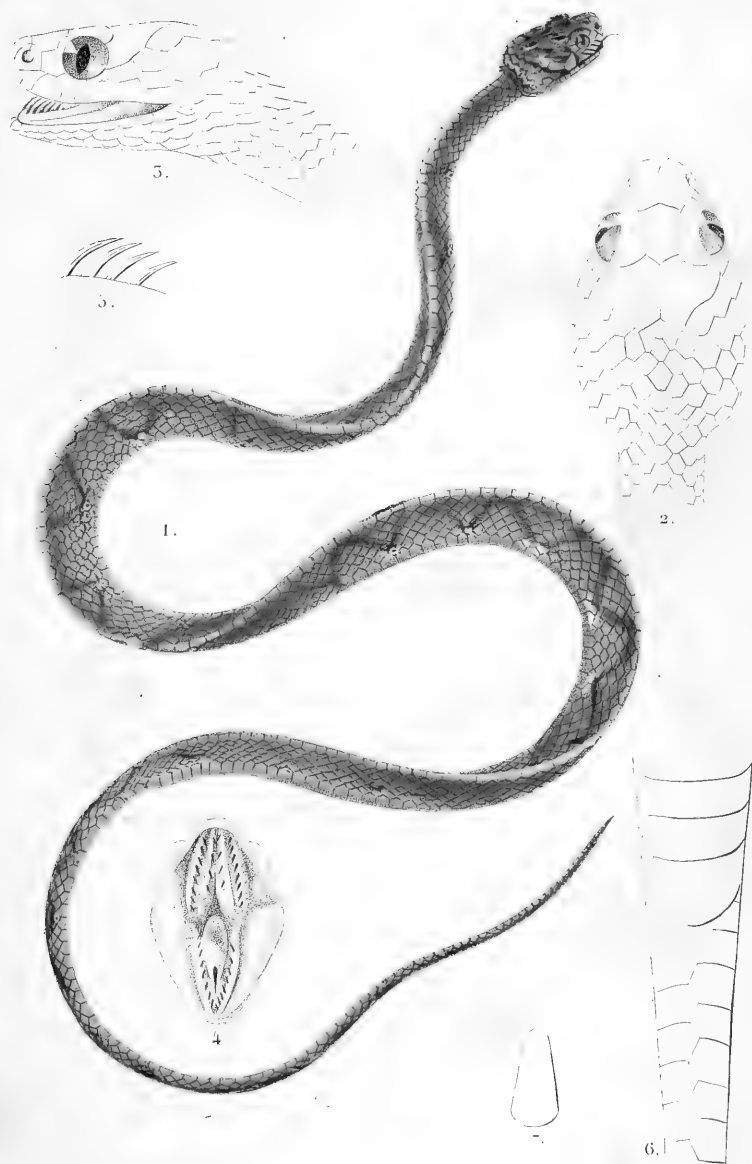

1. *Amblycephale bucéphale*. 2. La tête vue en dessus. 3. de profil. 4. La bouche ouverte.
5. Dents sous-maxillaires. 6. Région anale et face inférieure de l'origine de la queue.
7. Coupe transversale du tronc.





1. *Uranops sévere*. 2. La tête vue en dessus. 5. en dessous. 4. de profil



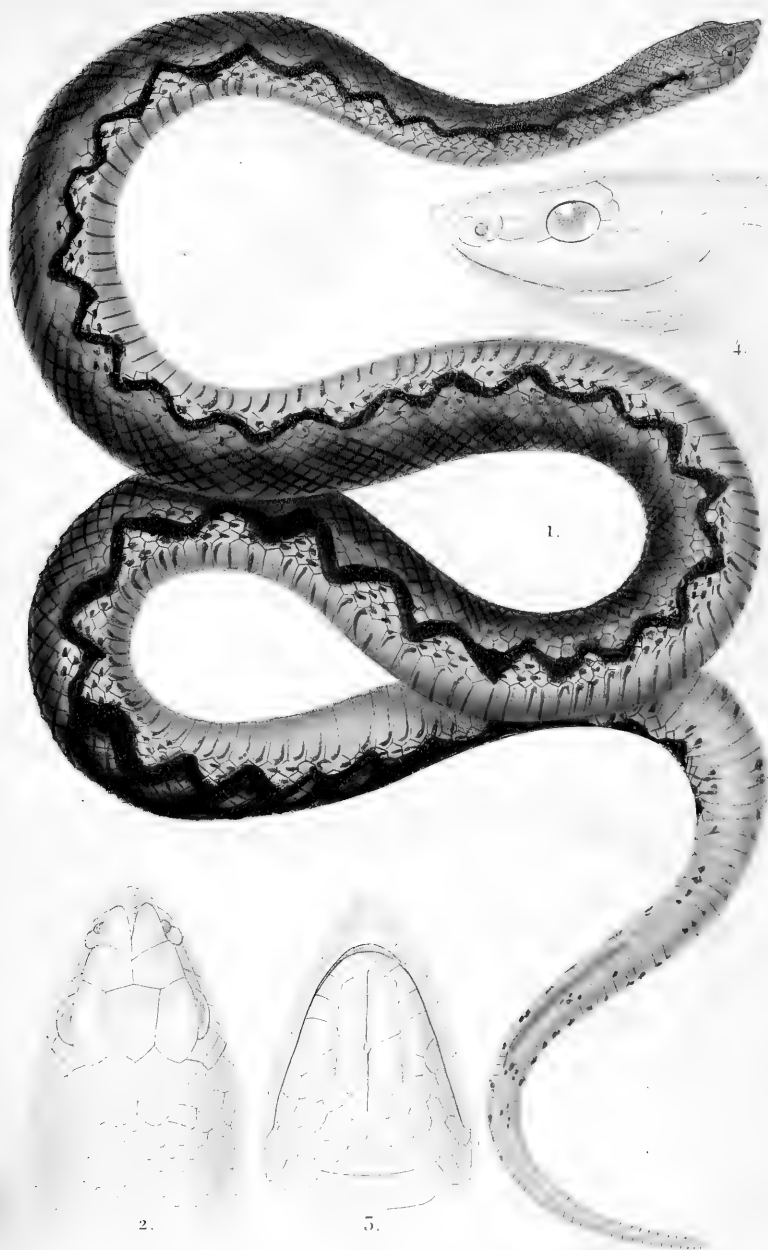

1, Léiohétéron de Sganzin. 2, la tête vue en dessus. 3, en dessous. 4, de profil.



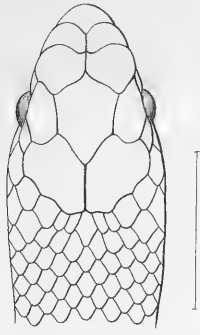

2.

2 3



1.

Oudart pinx.

Lebrun sc.

1. Sténorhine de Fréminville. 2. La tête vue en dessus.

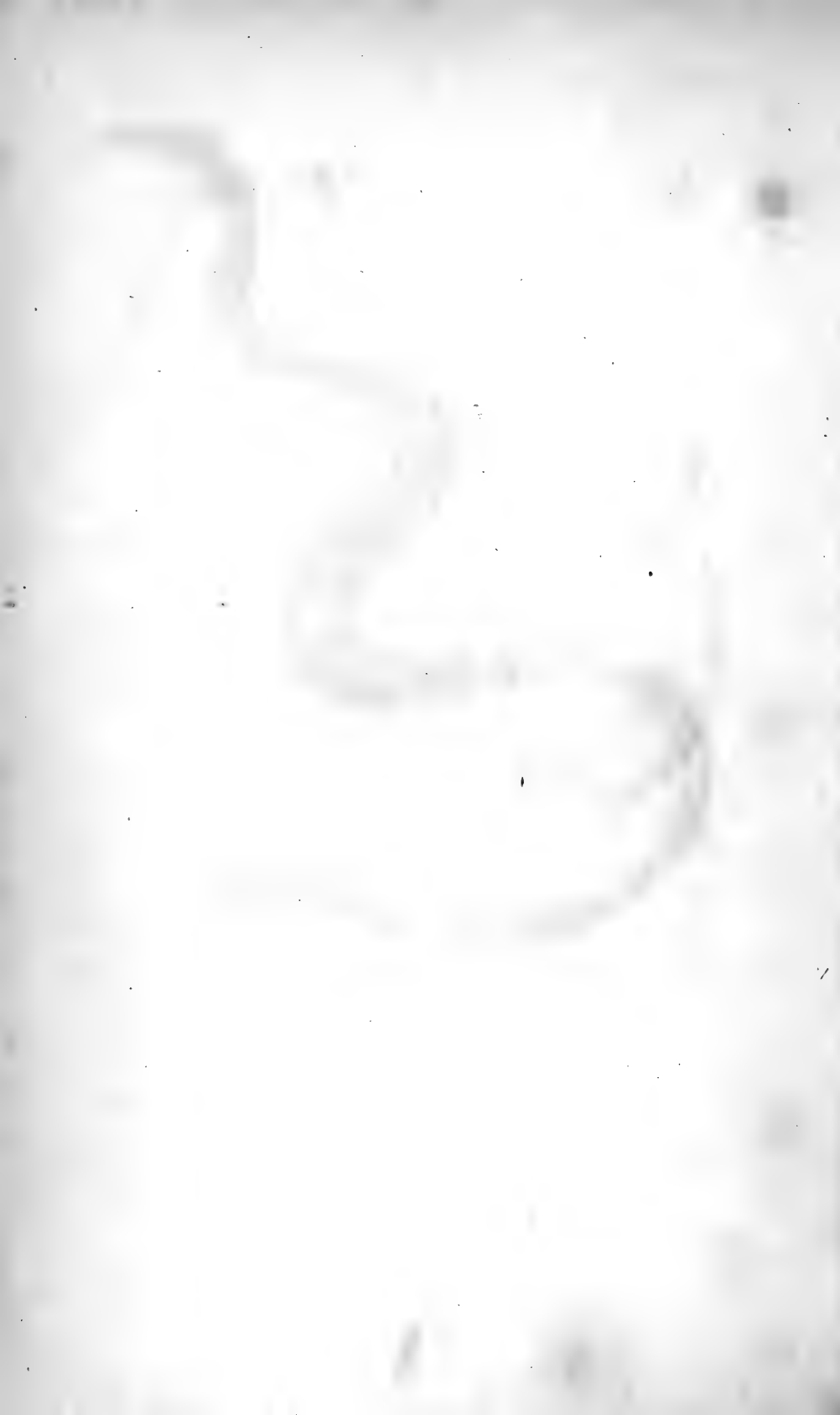

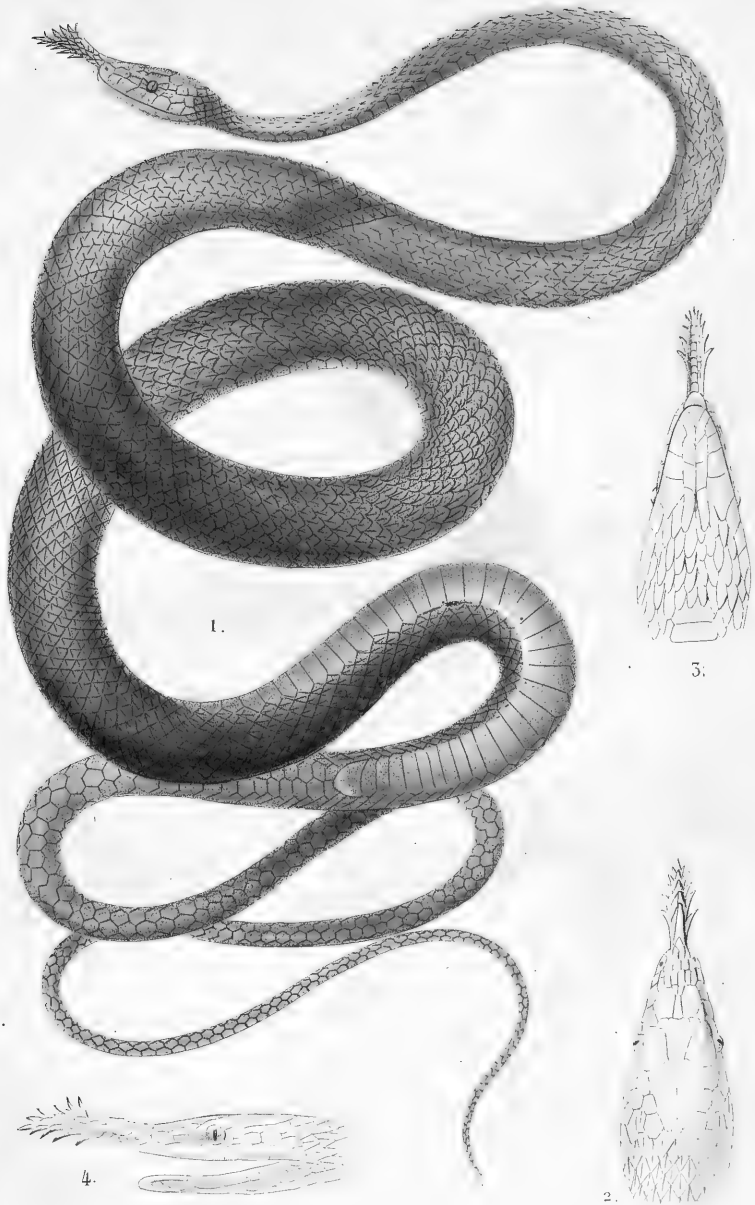

1, Langaha crête de Coq. 2, La tête vue en dessus. 3, en dessous. 4, de profil.



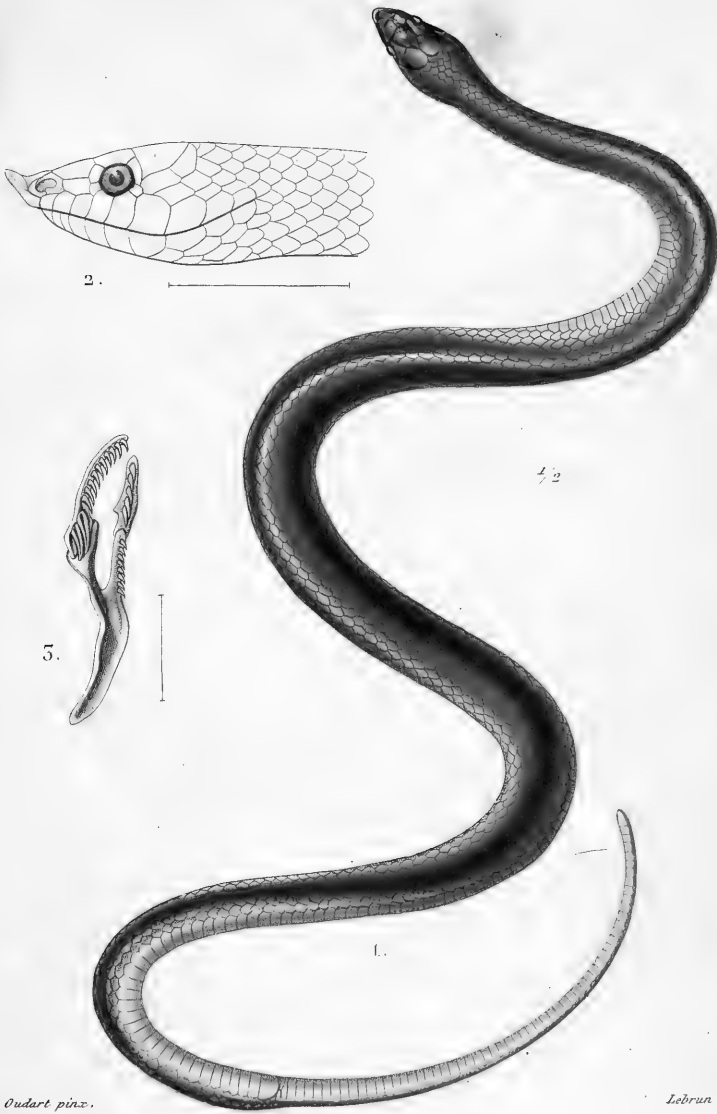

1, Rhimosine de Guérin. 2, La tête vue de profil. 3, Portion de la mâchoire supérieure.



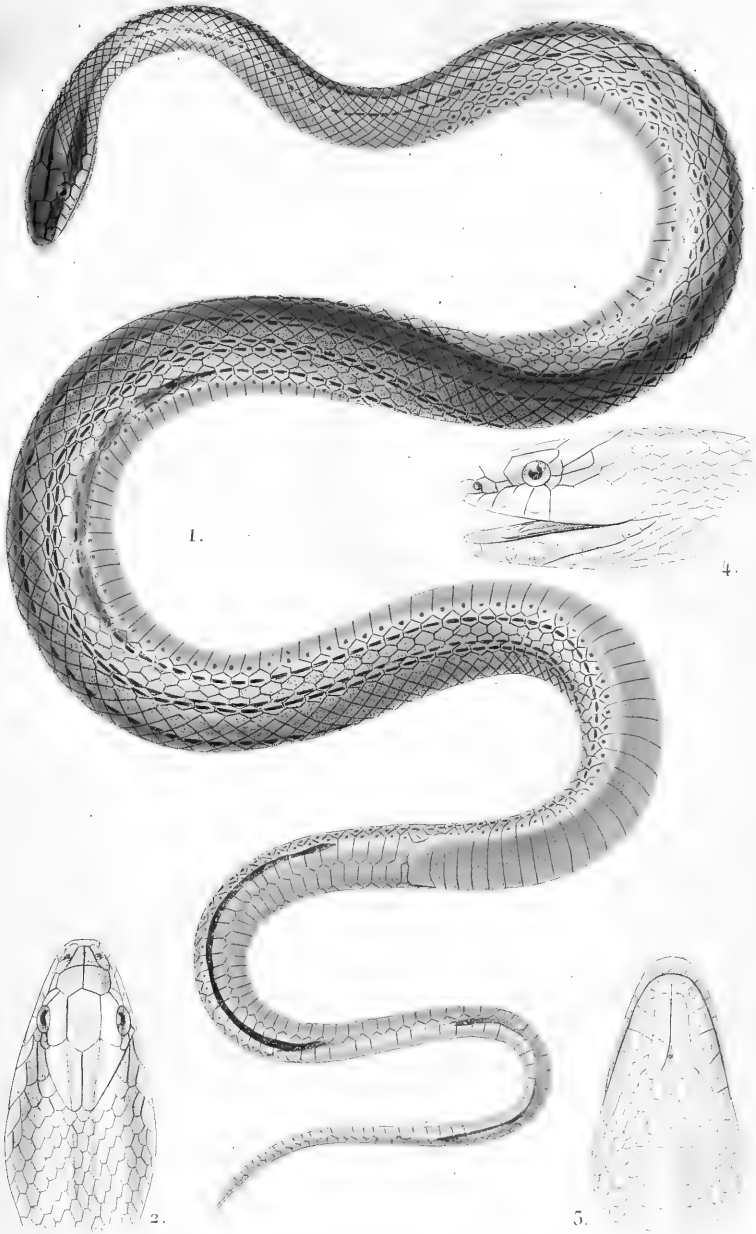

1. Eudrome à flanes lincolés. 2, la tête vue en dessus. 3, en dessous. 4, de profil.



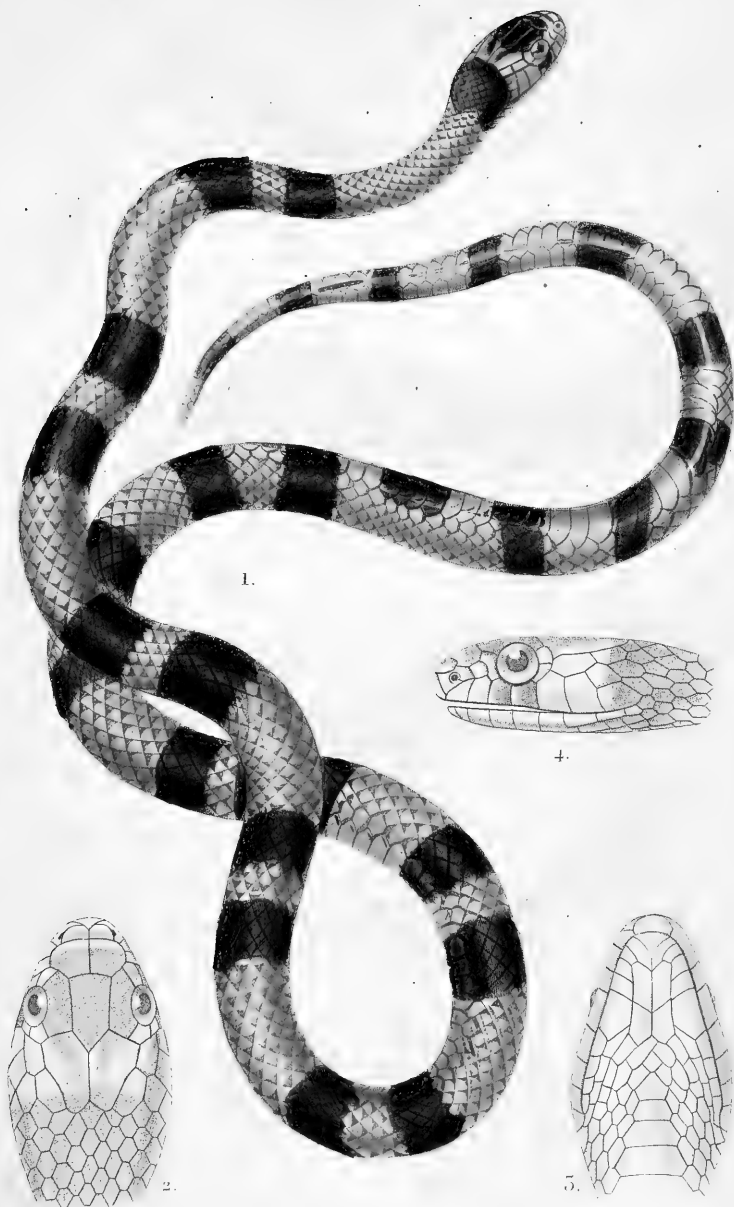

1. Erythrolampre venustissima.

2. La tête vue en dessus.

3. en dessous

4. de profil



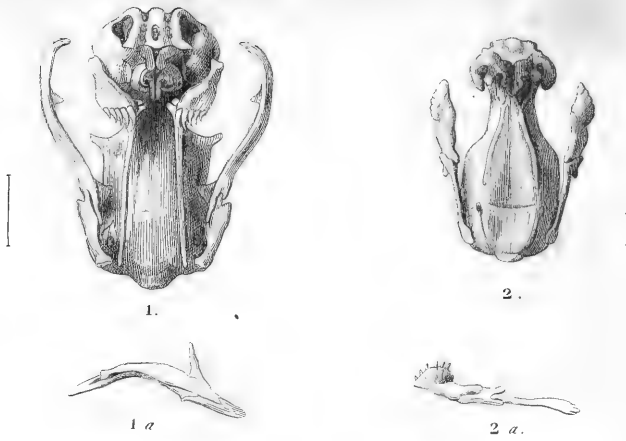

AGLYPHODONTES.

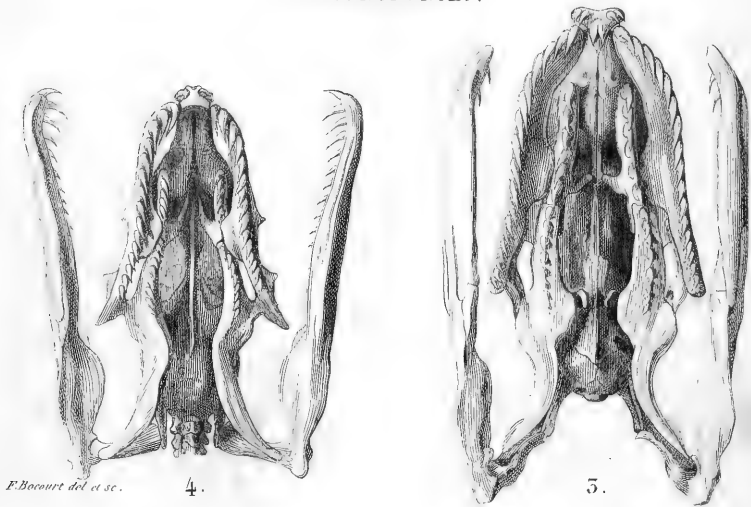

1, Typhlops réticulé; 1a, Machoire inférieure; 2, Sténostome deux-raies;
2a, Machoire inférieure; 3, Python molière; 4, Xiphosome camin.

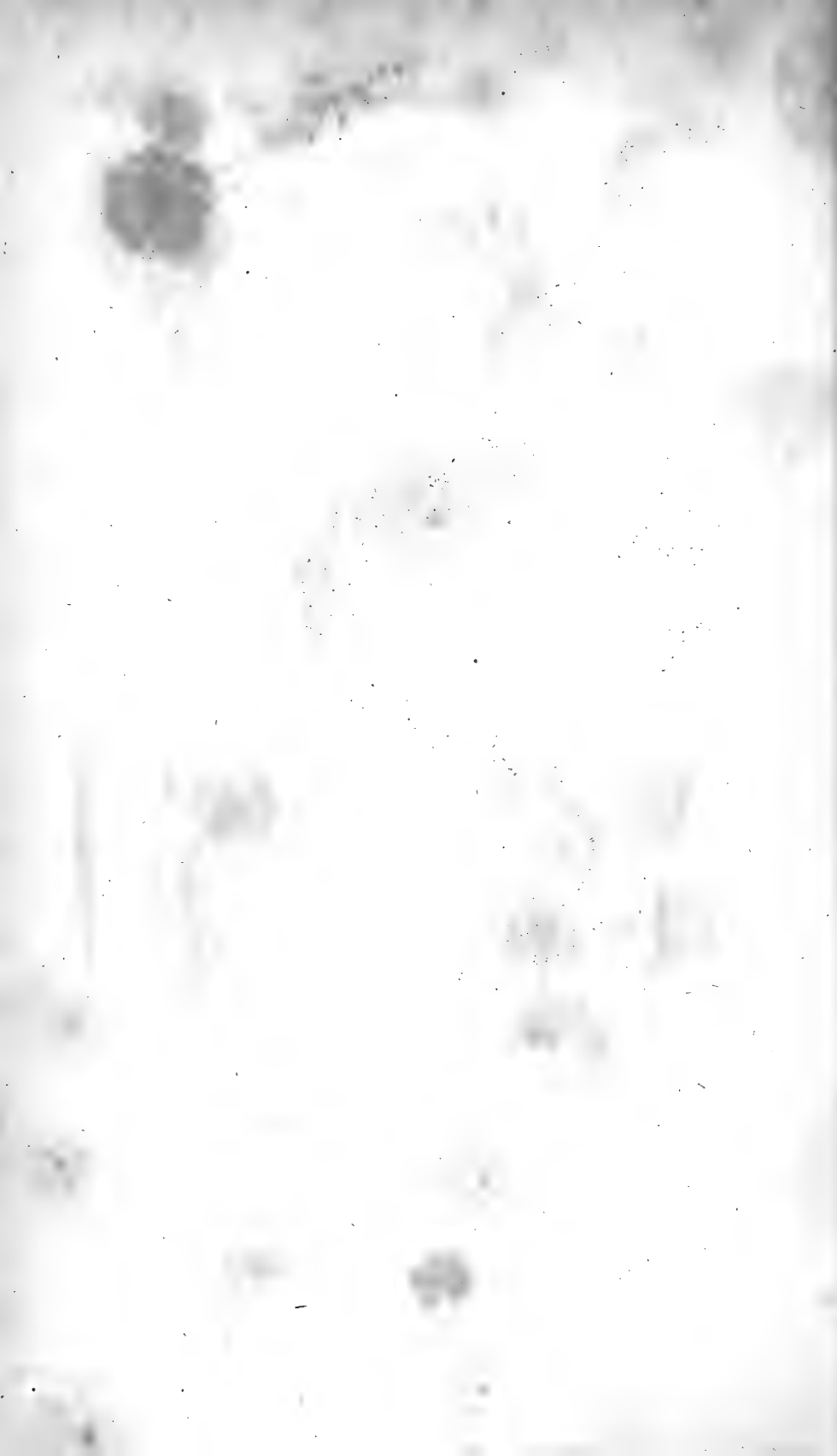

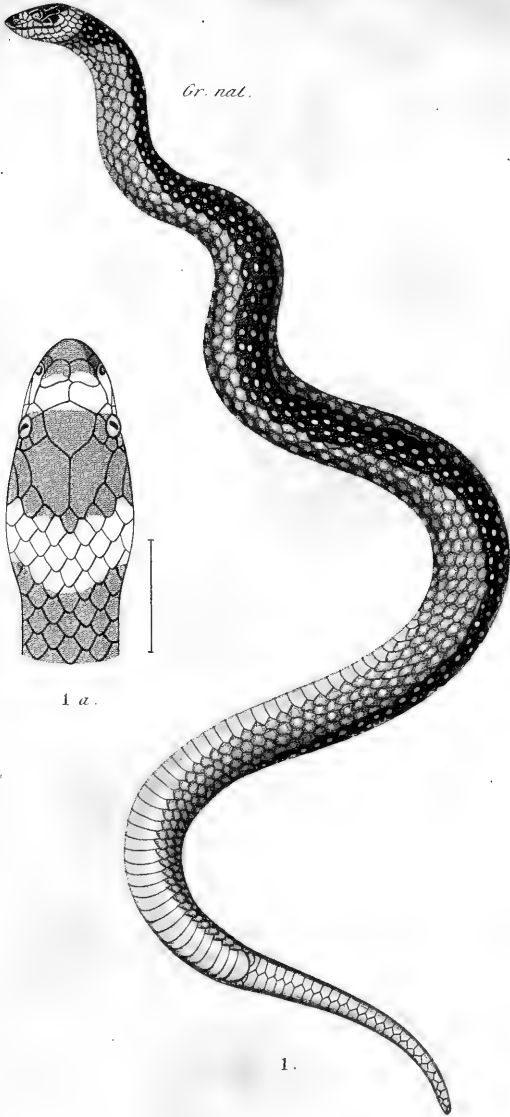

1 a.

1.

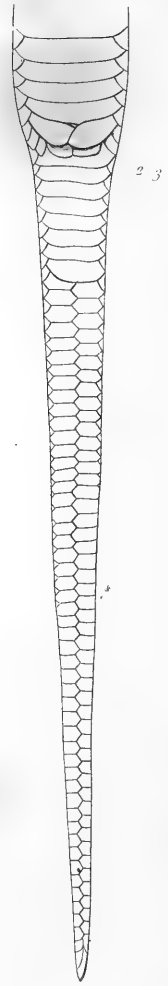

2.

Oudart pin.x.

Corbié sc.

1. Furine beau-dos. 1 a. Tête de la même vue en dessus.

2. Queue du Trimérésure porphyré vue en dessous.



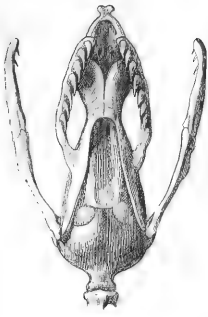

1.

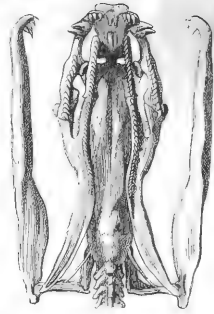

5.

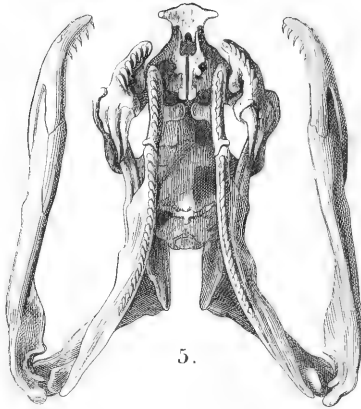

5.

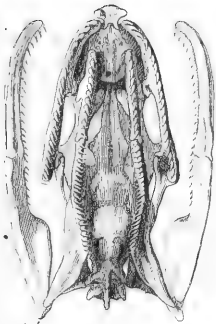

2.

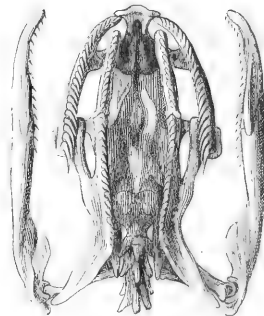

4.

F. Bocourt d. a. s.

1, Plectrocheilus ferreti ; 2, Plagiodon helene ; 5, Lycodon aulique ;

4, Tropidonotus vipérin ; 5, Xenodon grandis .

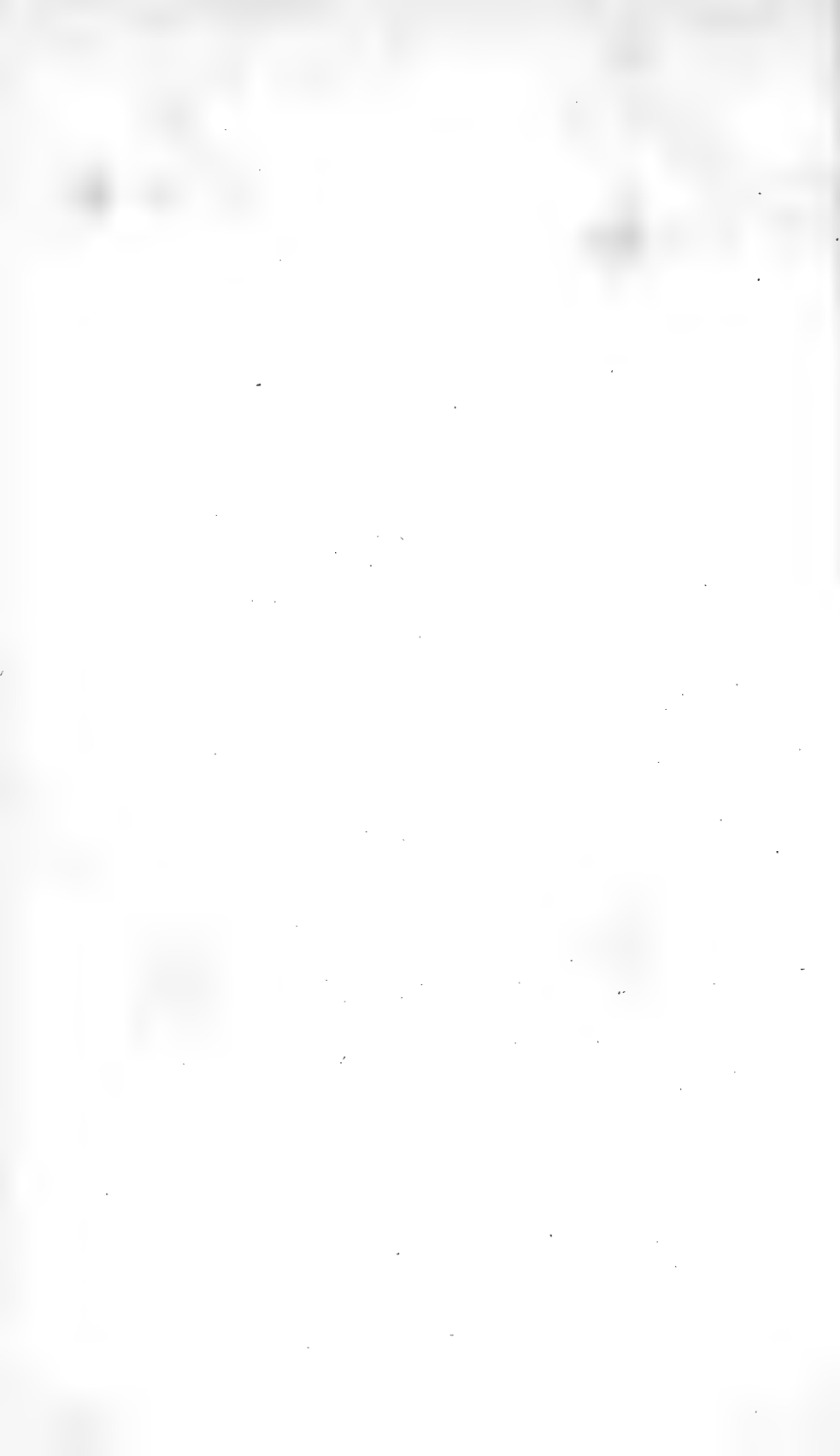

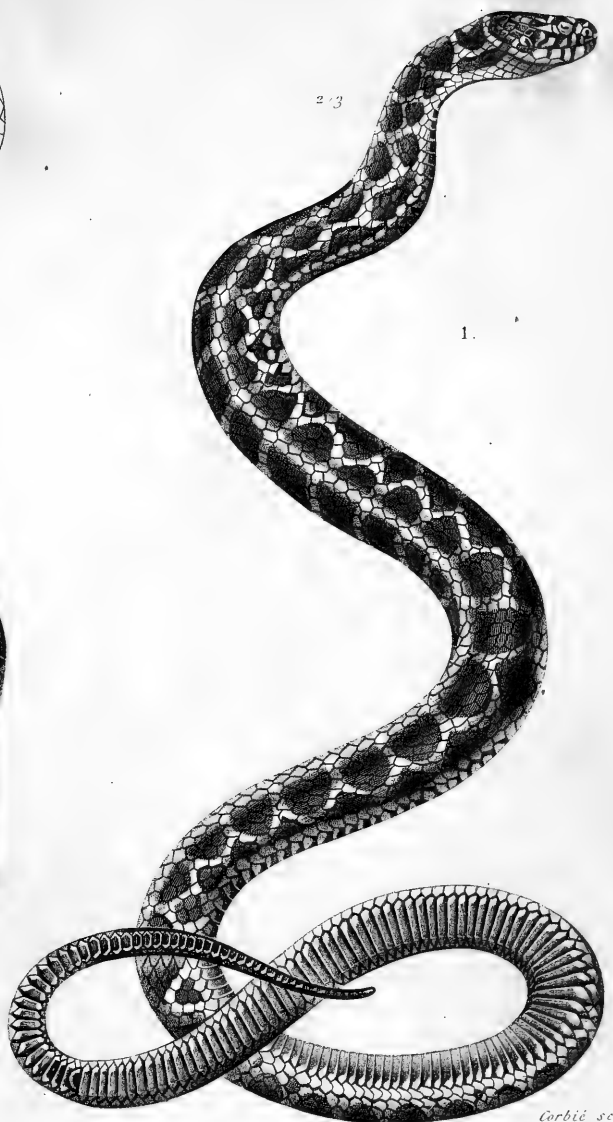
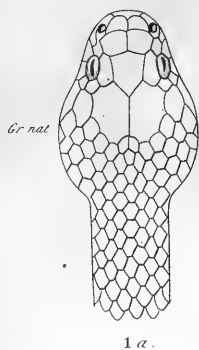

Ouñart pinx.

Corbié sc.

1. Alceto panachée. 1 a. Tête du même vue en dessus.

2. Tête de l'Alceto couronnée.

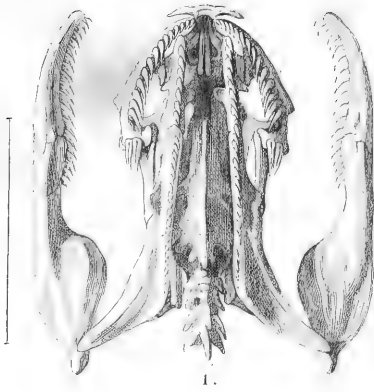

1.

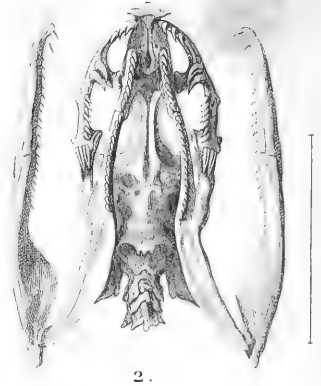

2.

PROTÉROGLYPHES.

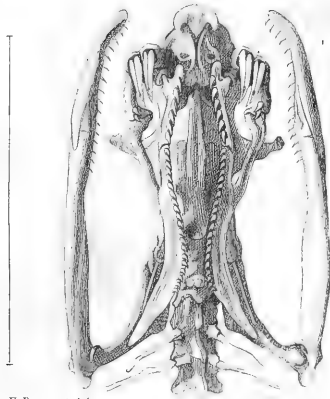

F. Bocourt del. et sc.

4.

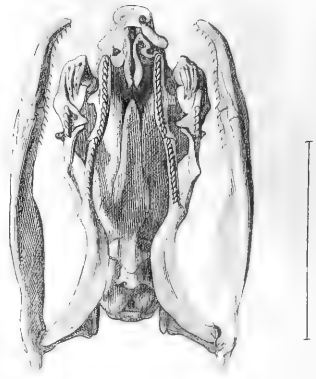

5.

- 1, Eurosto de Dussumier; 2, Psammodromus punctatus; 3, Bungarus semiannatus;
4, Naja baladine.

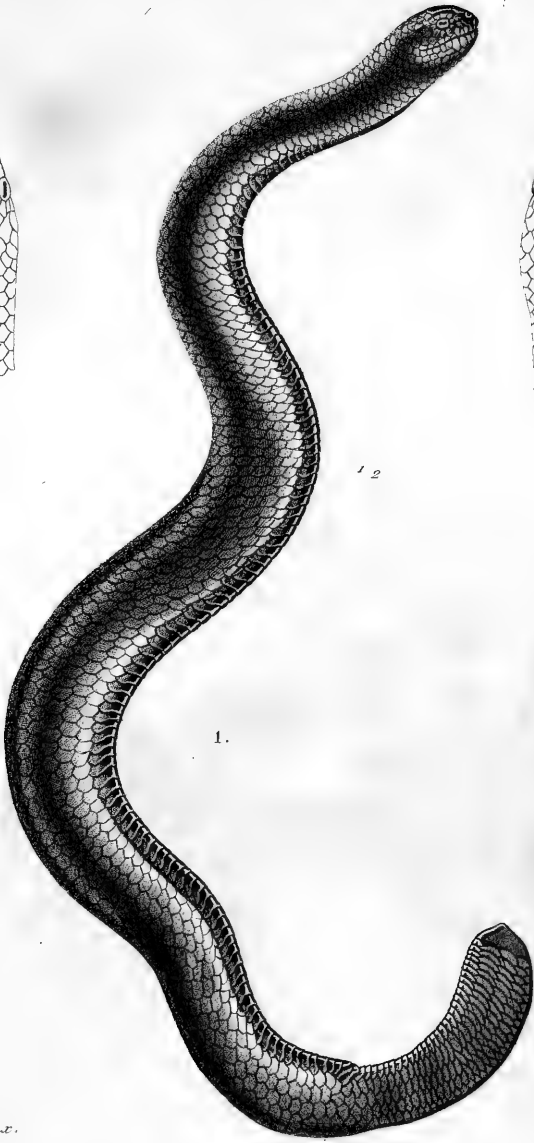

Oudart pinx.

Pierre sc.

1. *Aipysurus fuliginosus*. 2. La tête vue en dessus. 3. Portion du tronc du même vue en dessous. 4. Tête de l'*Aipysurus* lisse vue en dessus.



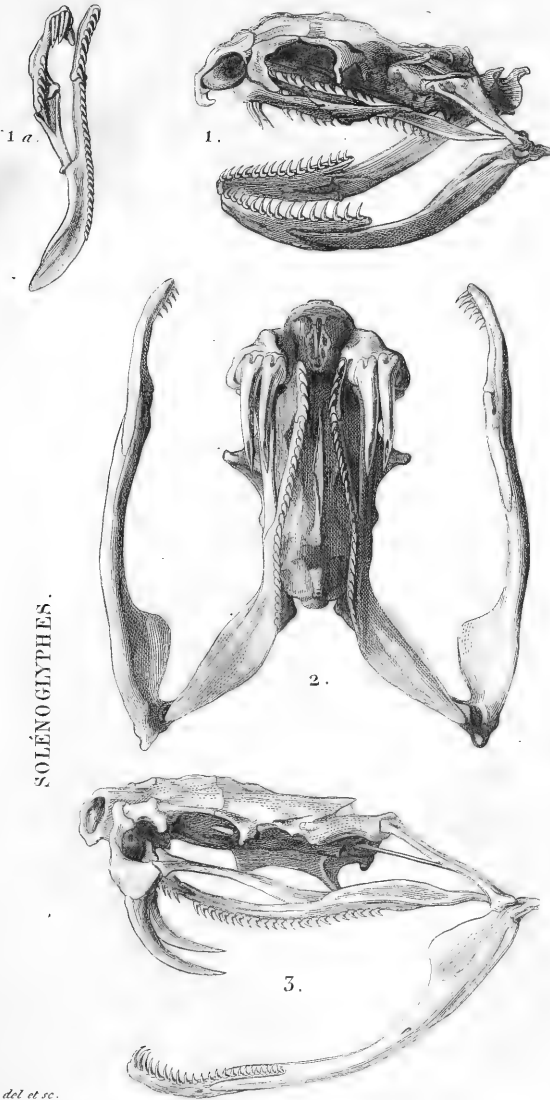

SOLÉNOGLYPHES.

F. Bocourt del et sc.

1, *Hydrophis pelamidoïde*; 1 a, Portion droite de la mâchoire supérieure; 2, *Crotale durisse*;
3, La même de profil.

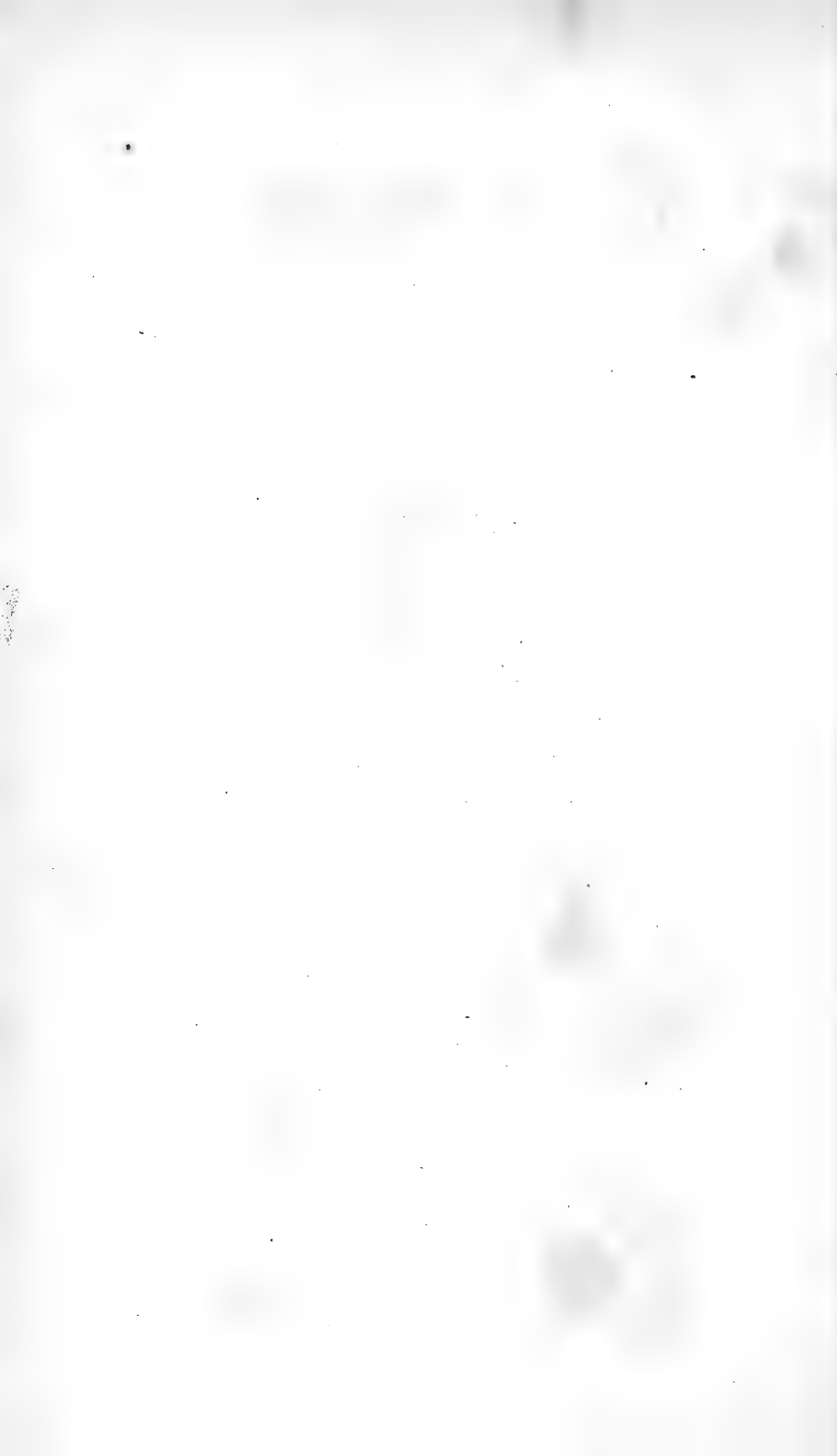

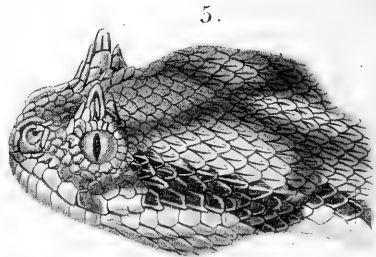
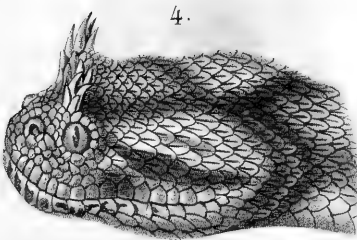
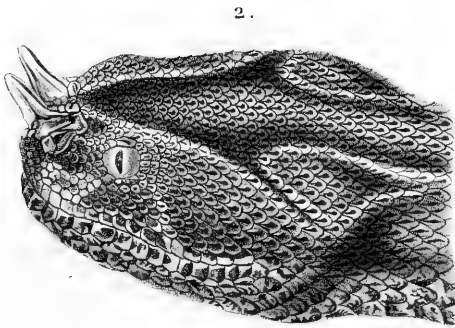
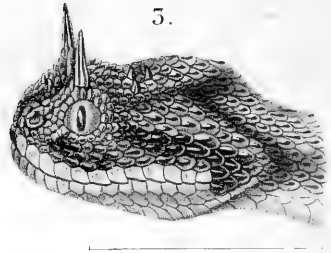
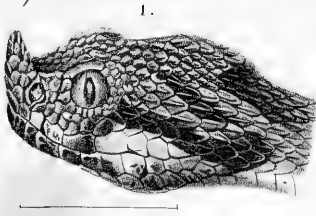

Oudart pinx.

Pierre sc.

1. Vipère ammodyte. 2. Vipère hexacère. 3. Céraste d'Égypte.
 4. Céraste lophophrys. 5. Céraste de Perse.



1, Dendrophide vert. 1 a, Portion du tronc du même vue en dessus. 2, du Dendrophide Adonis. 5, du Dendrophide à huit raies.

Les détails sont de sr. nat

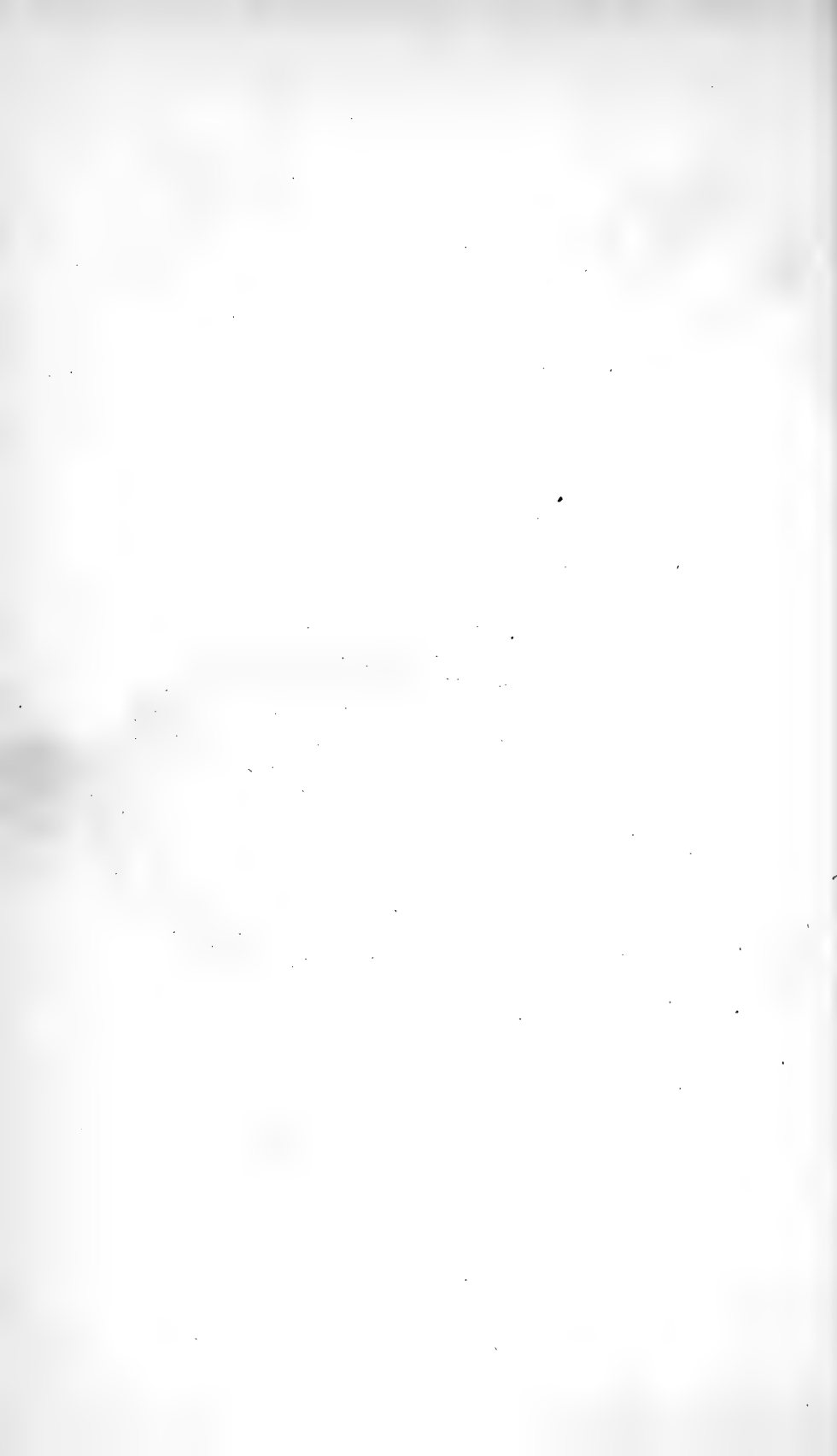

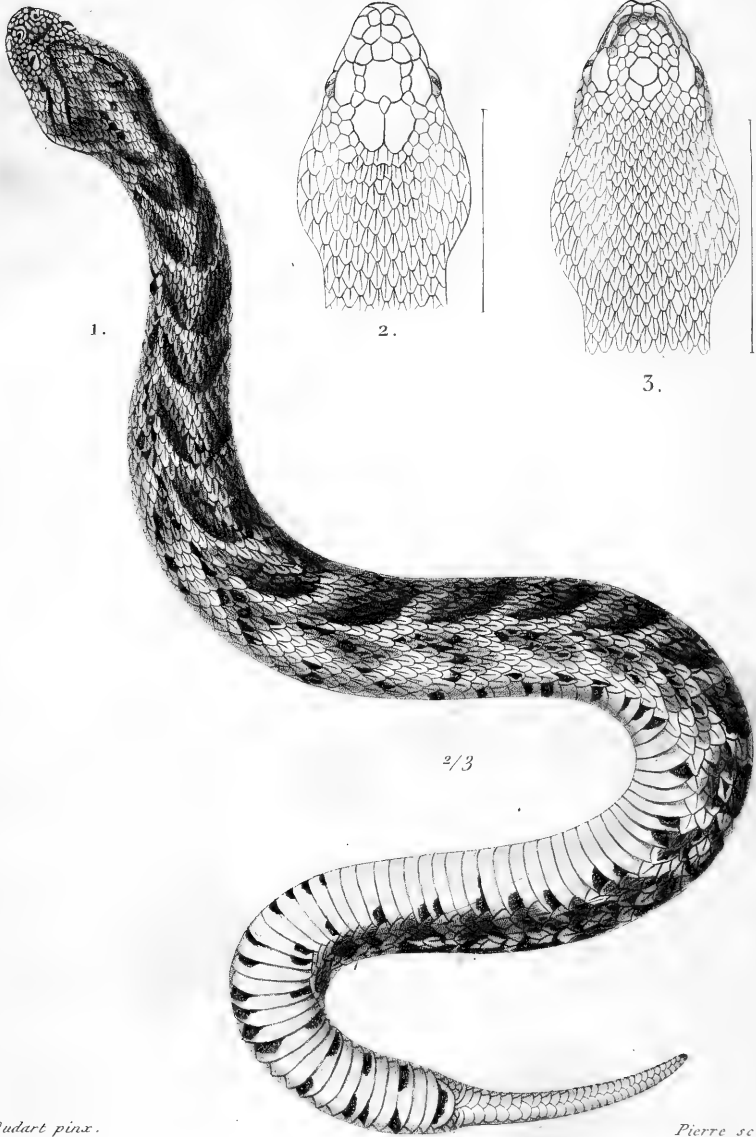

1. Echidnée heurtante.

Têtes des deux Vipères communes de France.

2. *Pelias berus*. 3. *Vipera aspis*.

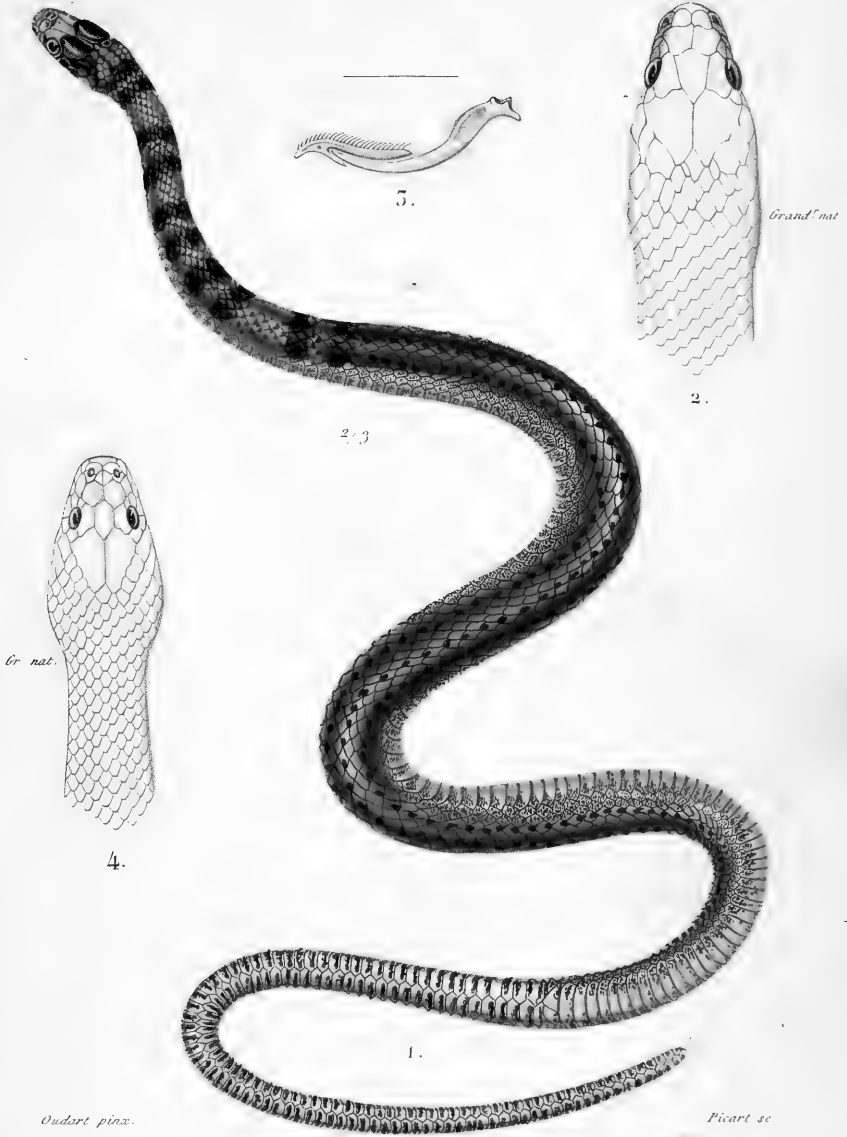

1, Enicognathe amelé. 2, Tête de l'Enicognathe à ventre rouge. 3, La mâchoire inférieure du même.
4, Tête du Trétanorline variable.



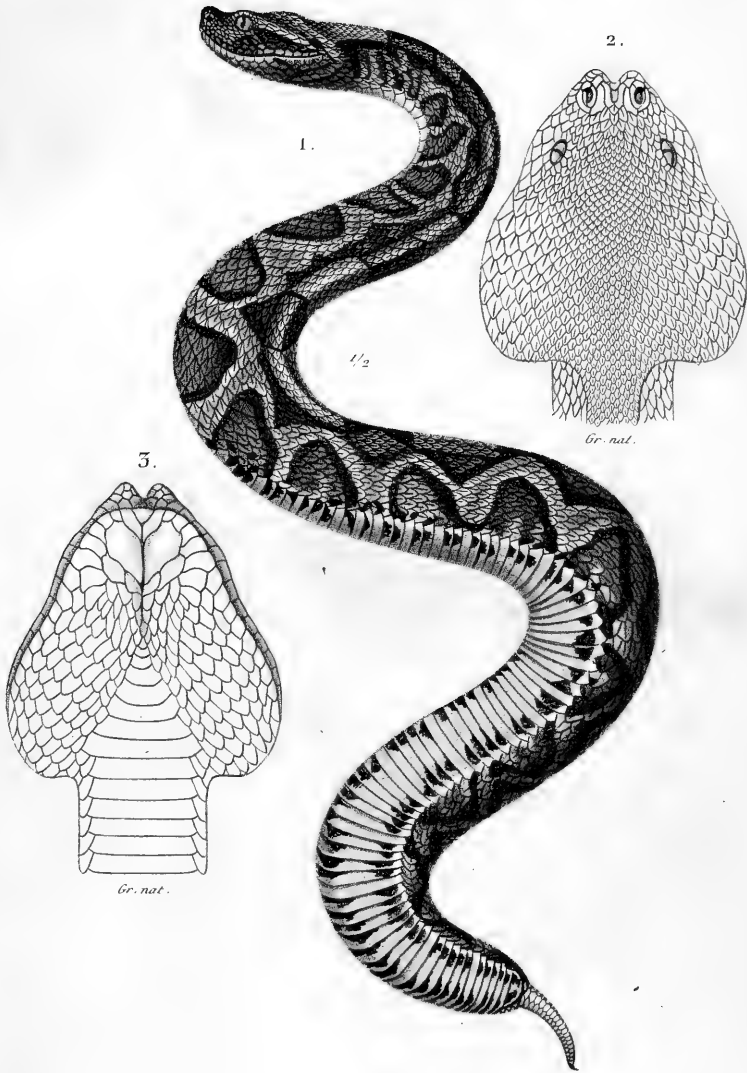

Oudart pinx.

Picart sc.

1. Echidnée du Gabon. 2 et 3. Tête de la même vue en dessus et en dessous.



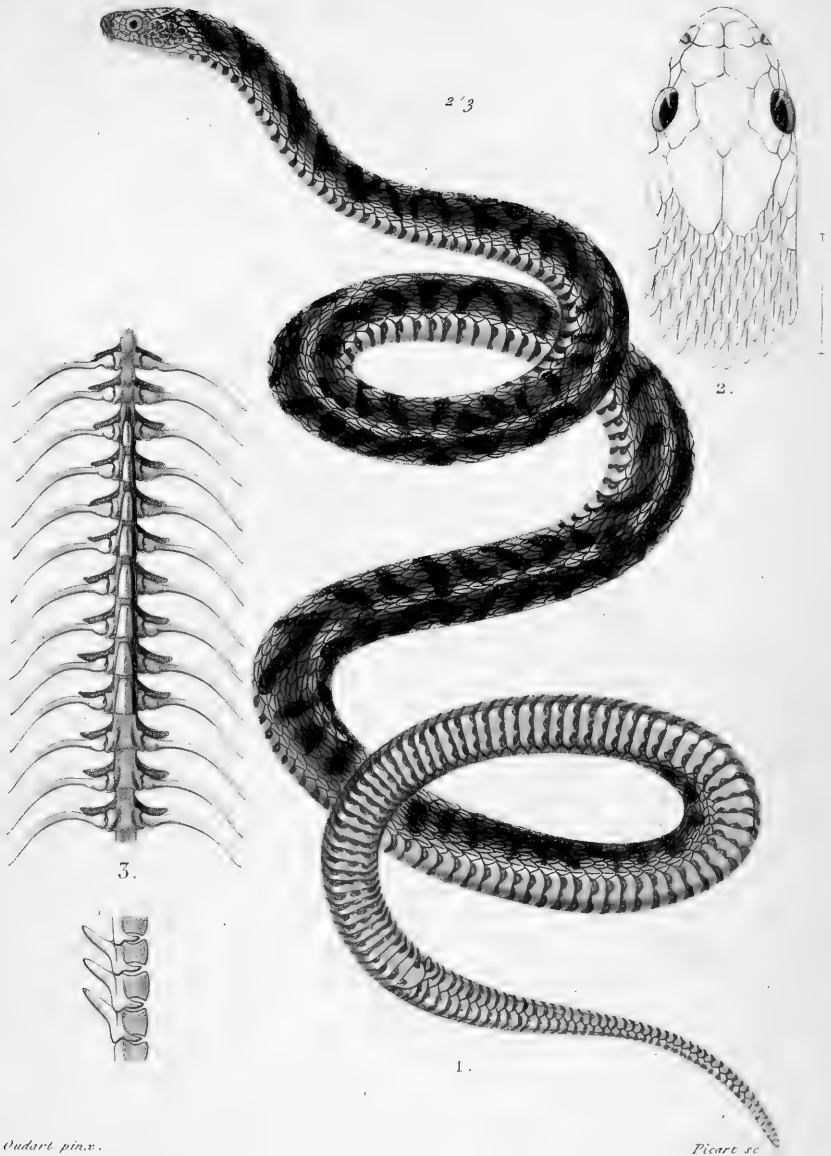

Oudart pinx.

Picart sc.

1. Rachiodon d'Abyssinie. 2. La tête vue en dessus. 3. Portion dentée de la colonne vertébrale du Rachiodon rude.

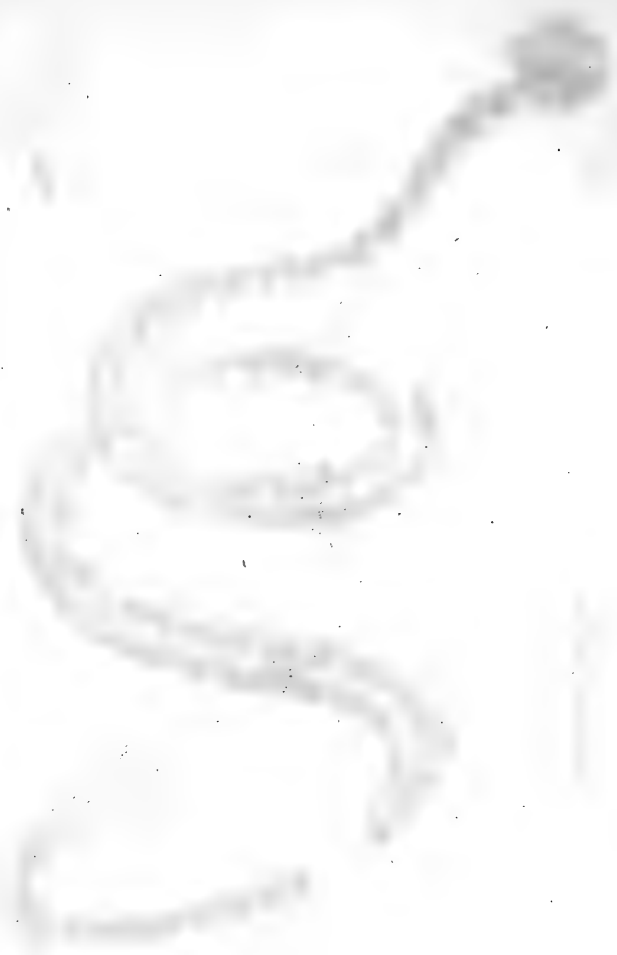

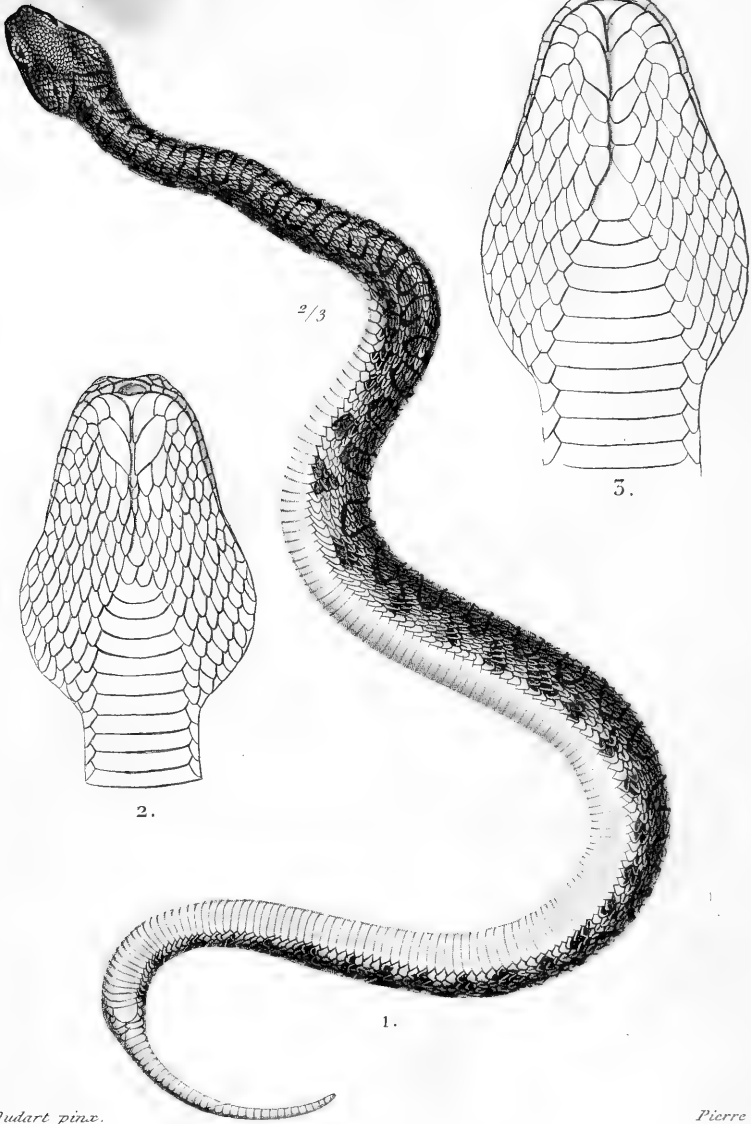

1. Échide à frein. 2. La tête vue en dessous.

3. Tête de l'Échide carinée vue en dessous.



2



1.

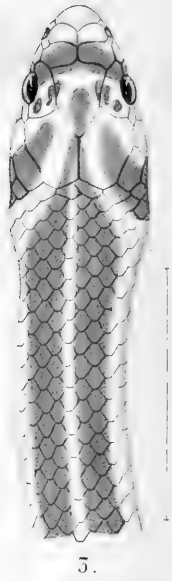

3.

Vudart pinx.

Picart sc.

1 Simote à bandes blanches. 2, Tête du Simote écarlate vue en dessus. 3, du Simote à huit lignes.
Les détails sont du double de la gr. nat.

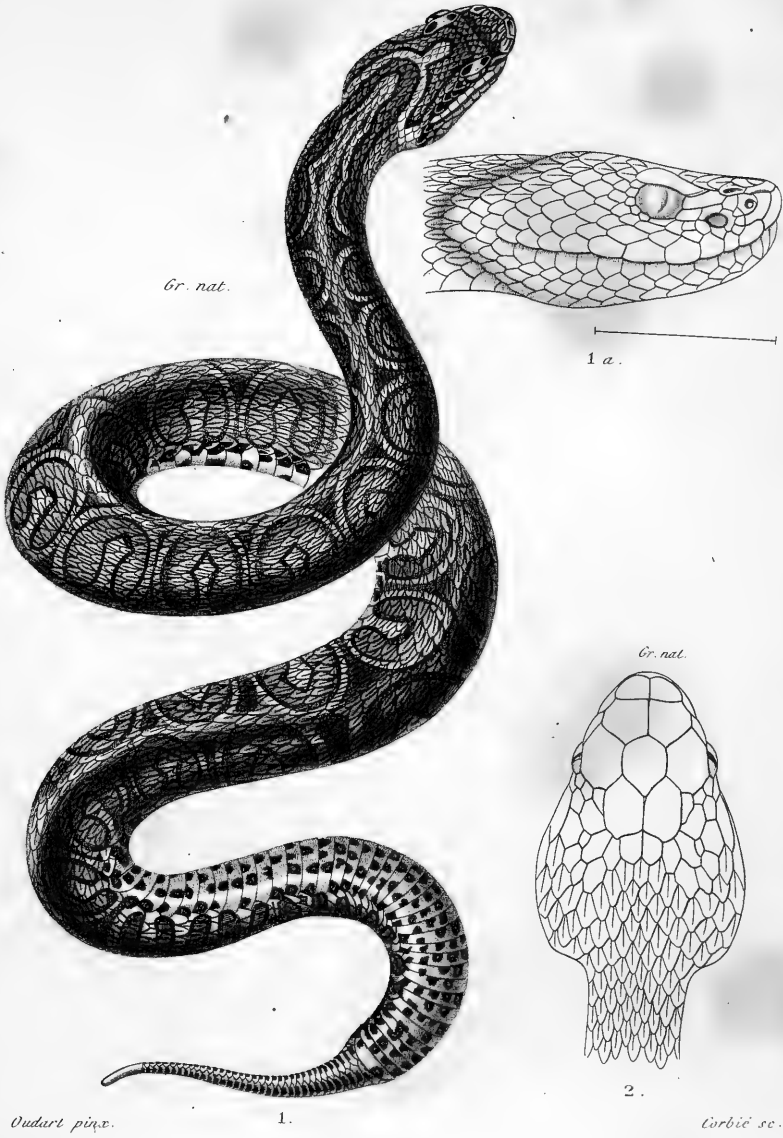

1. Bothrops alterné. 1 a. La tête du même vue de profil.

2. Tête du Trigonocéphale cenchrus.

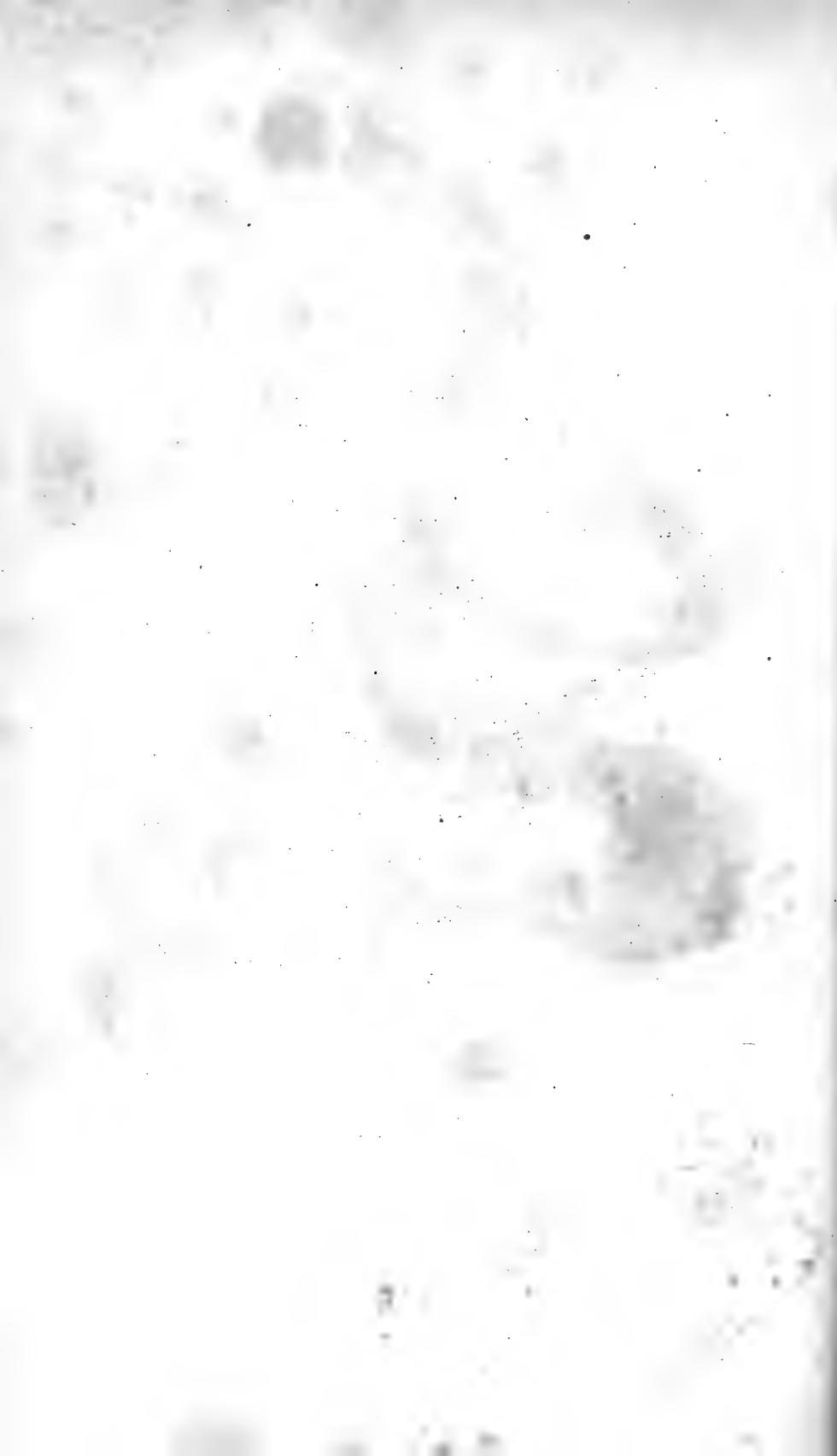

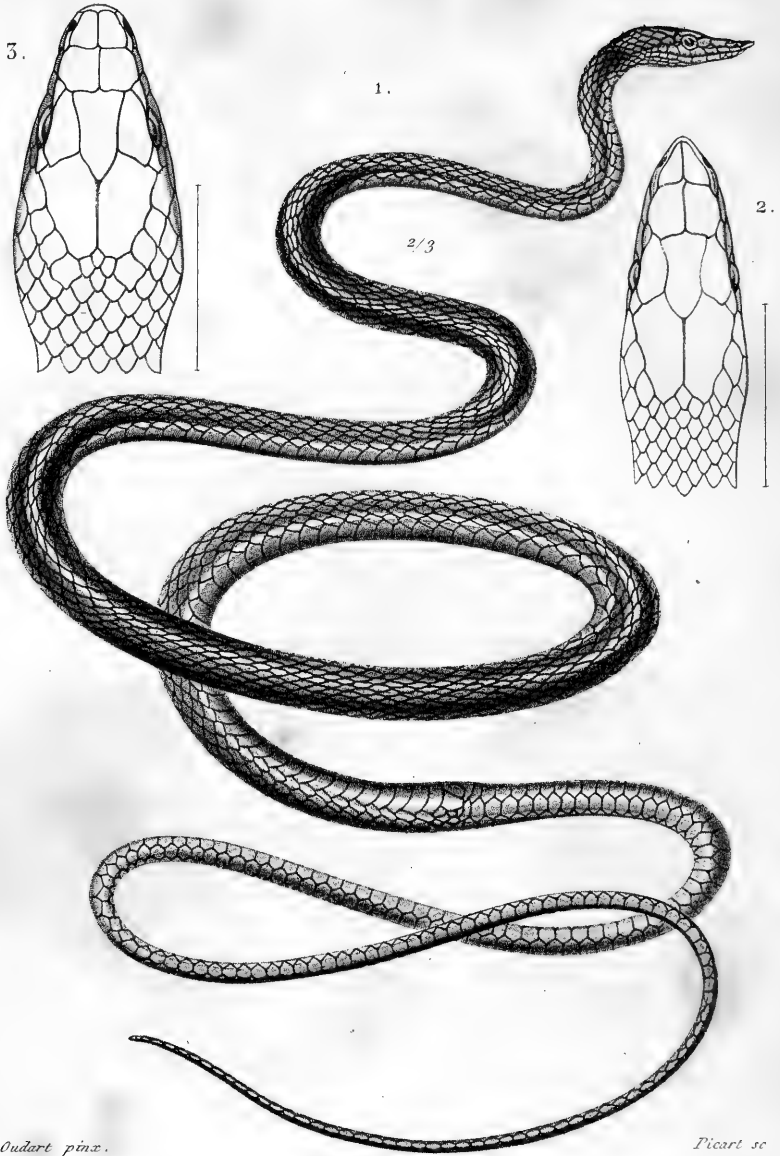

Oudart pinx.

Picart sc

1. *Uromacra oxyrhynque*. 2. Tête du même vue en dessus.
3. Tête de l'*Uromacra* de Catesby vue en dessus.



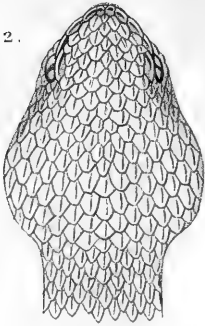

Gr. nat.

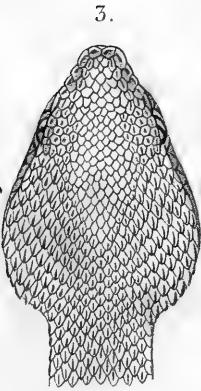

Gr. nat.

Oudart pinx.

Exort 3.

1. Atropos mexicain. 2. Tête du même vue en dessus. 3. Tête de l'Atropos pourpre



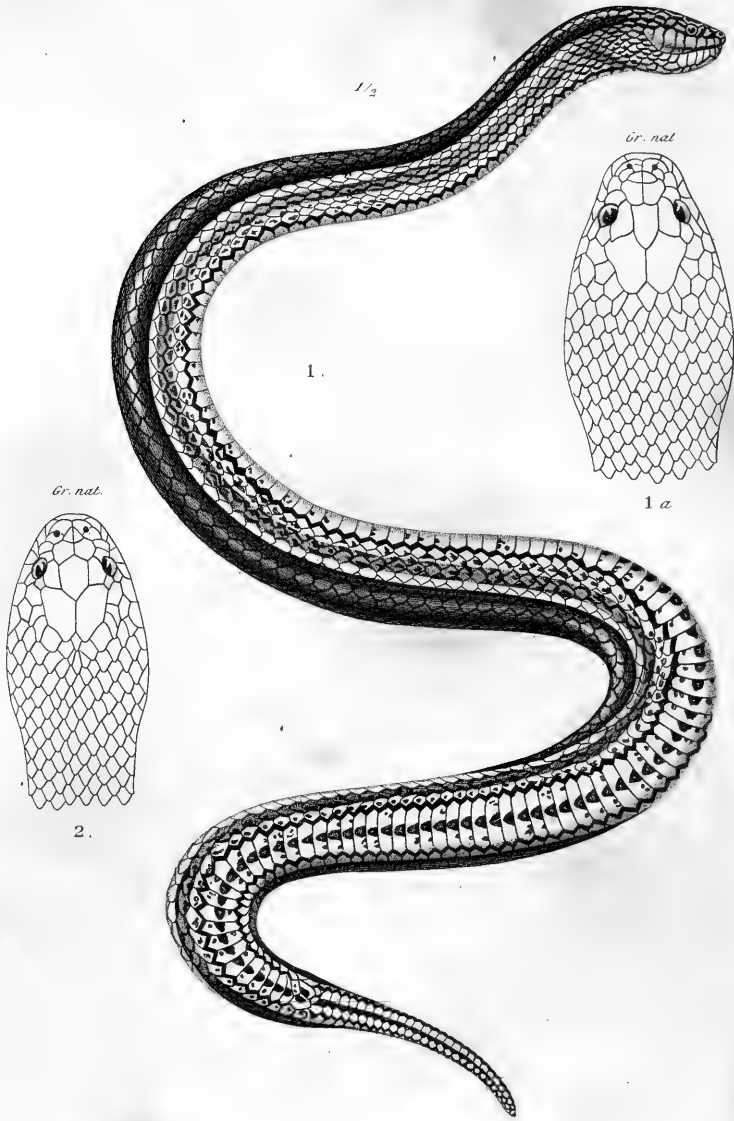

1. Euroste de Dussumier. 1 a. La Tête vue en dessus.

2. Tête de l' Eurostè plombé.

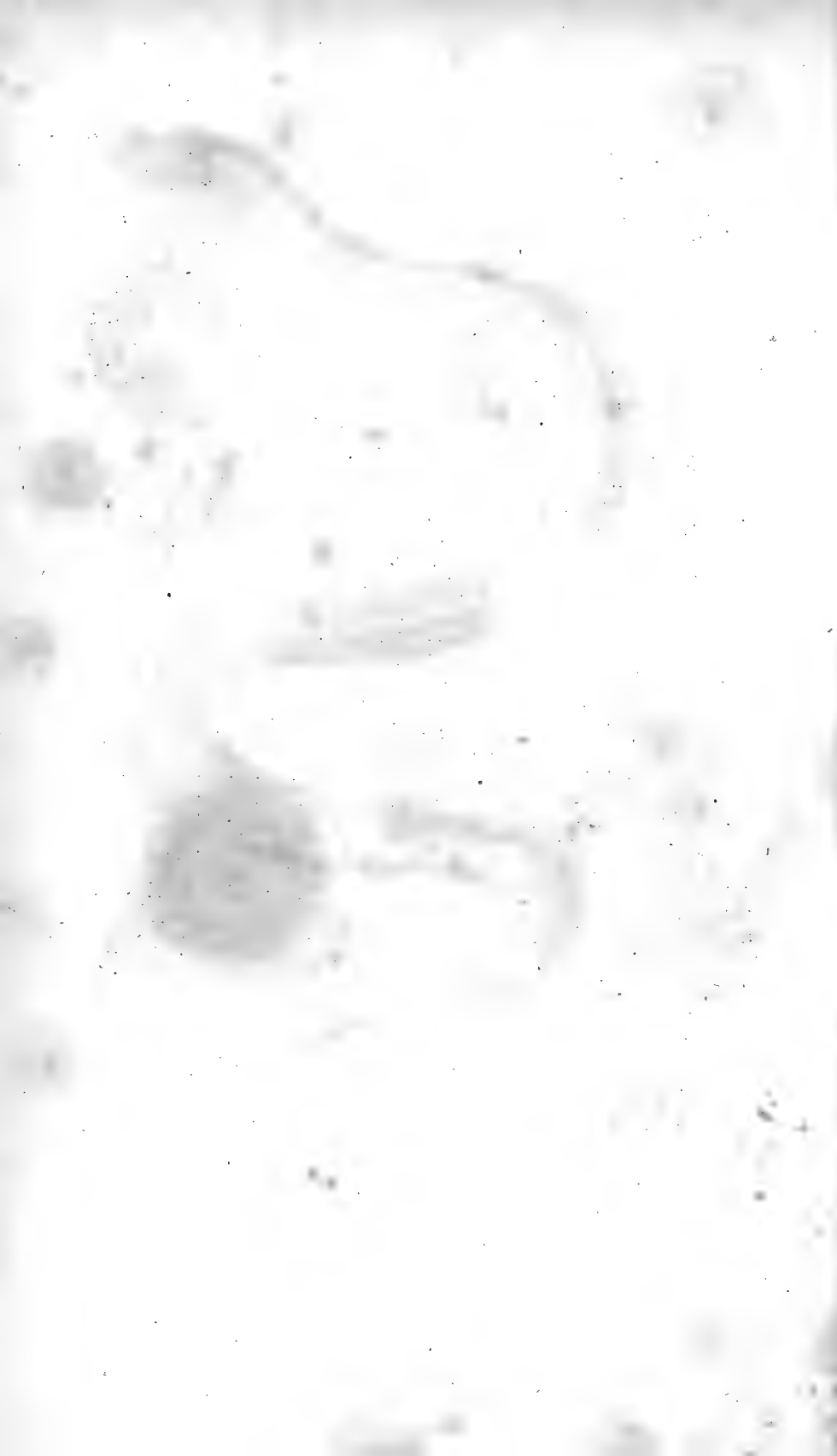

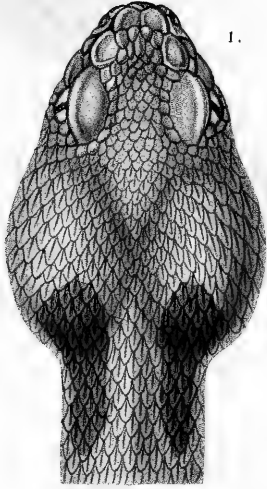

1.

Gr. nat.



2.

Gr. nat.



5.

Gr. nat.

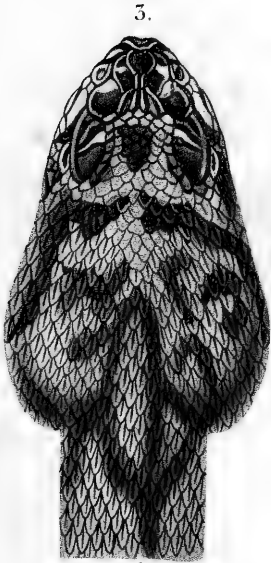

3.

Oudart pinx.

$\frac{3}{4}$

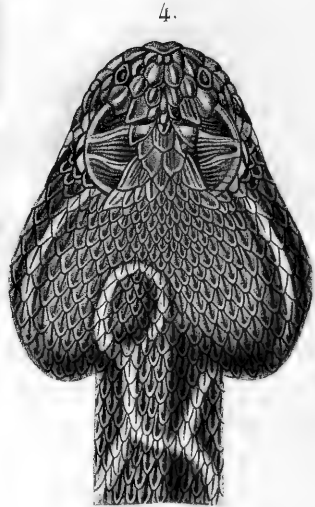

4.

Gr. nat.

Picart sc.

Têtes de Crotales.

1. C. Durisse. 2 C. horrible. 3. C. rhombifère ou Diamant.

4. C. à taches confluentes. 5. C. à triples taches.



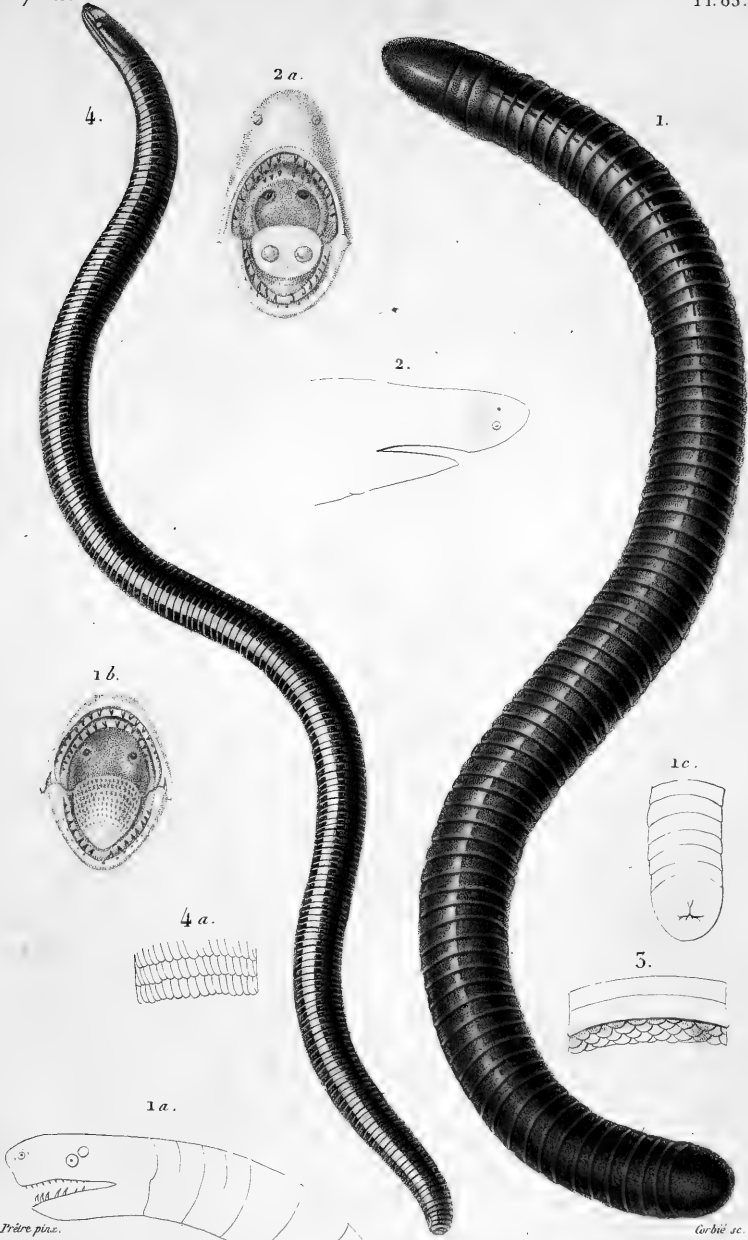

1. Siphonops annelé. 1 a. Sa tête et son cou vus de profil. 1 b. Sa bouche ouverte pour montrer la langue, les dents et les orifices internes des narines. 1 c. L'extrémité terminale de son corps vue en dessous. 2. Tête de Cécilie lombricoïde vue de profil. 2 a. Sa bouche ouverte pour montrer la langue, les dents et les orifices internes des narines. 3. Ecaillés de Cécilie à ventre blanc. 4. Rhinatremis à deux bandes. 4 a. Ses écaillés.



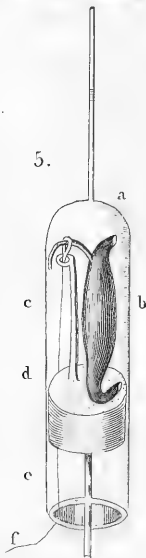
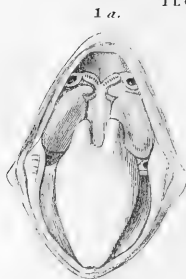
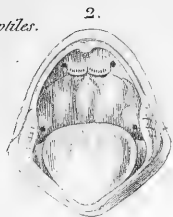

Del. J. Piaz.

Rehol. M. M. M. M. M.

1. Grenouille du Malabar. 1 α. Sa bouche ouverte pour montrer la langue et les dents. 2. Bouche de Pseudis de Mérian ouverte pour montrer la langue et les dents. 3. Bouche de Strongylope à bandes, ouverte pour montrer la langue et les dents. 4. Bouche d'Oxyglossa lime, ouverte pour montrer la langue. 5. Expérience de Svaumcrdan expliquée *Tome VIII, Page 102*





1 a.



4.

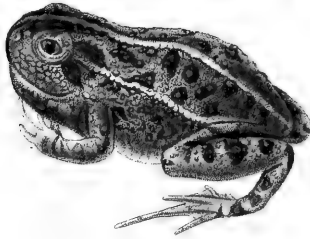

1.

1 b.



2.

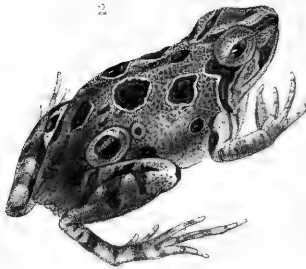

5.



5. a. p.

2 a.



2. a.

1. *Pyxicephale* de Delalande. 1 a. Sa bouche ouverte pour montrer la langue et les dents. 1 b. Son pied vu en dessous.
 2. *Pleurodème* de Bibron. 2 a. Sa bouche ouverte pour montrer la langue et les dents.
 5. Bouche de *Cycloramphus fuliginosus* ouverte pour montrer la langue et les dents.
 4. Bouche de *Cystignathe ocellé* ouverte pour montrer la langue et les dents.



Prêtre porz.

Sauvageotte 31.

1. Ranhye rouge. 1 a. Sa main vue en dessous. 2. Litorie de Freyinet. 2 a. Une de ses pattes postérieures.

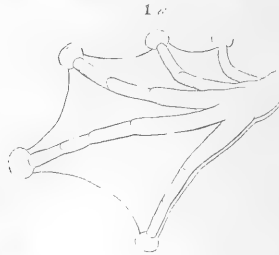
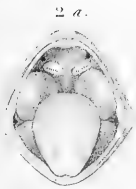
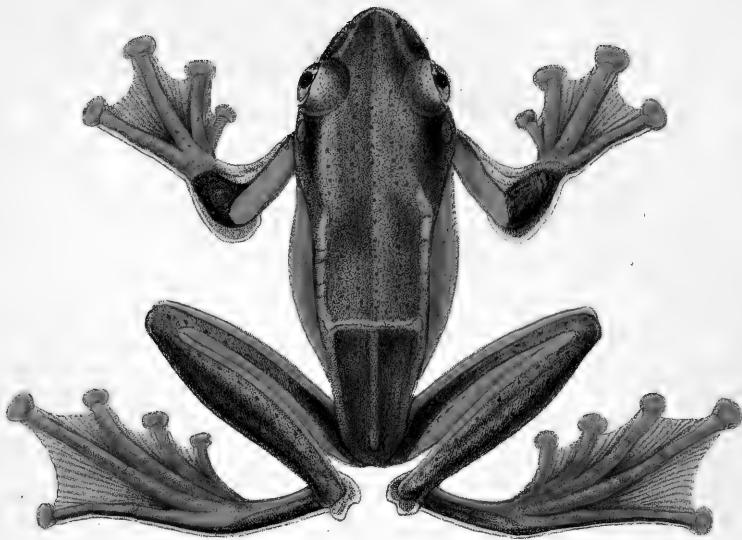

l'écrite pins.

la bouche s.

1. Rhacophore de Reinwardt. 1 a. Un de ses pieds vu en dessous. 2. Hylode de St Domingue.
2 a. Sa bouche ouverte pour montrer la langue et les dents.

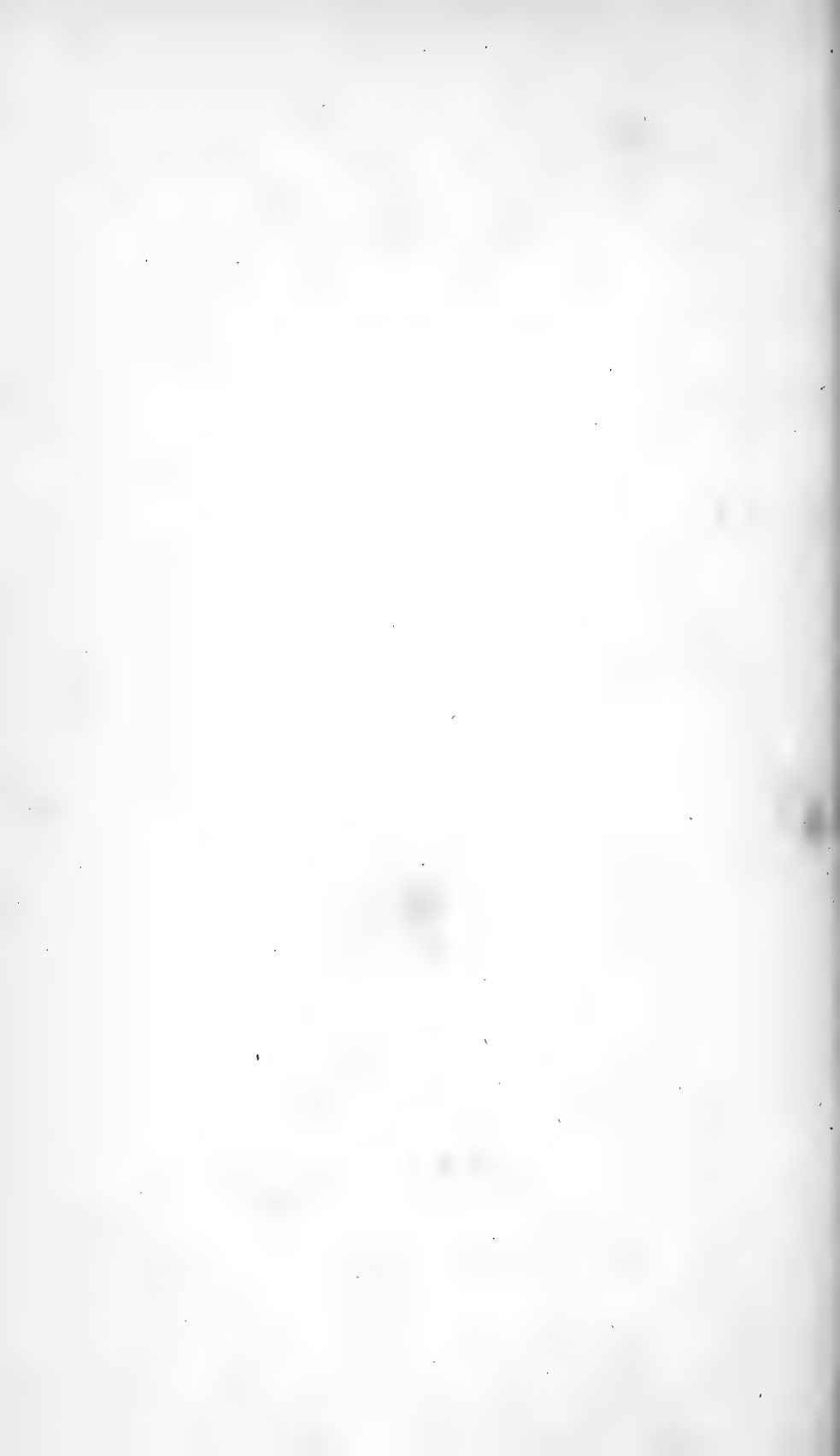

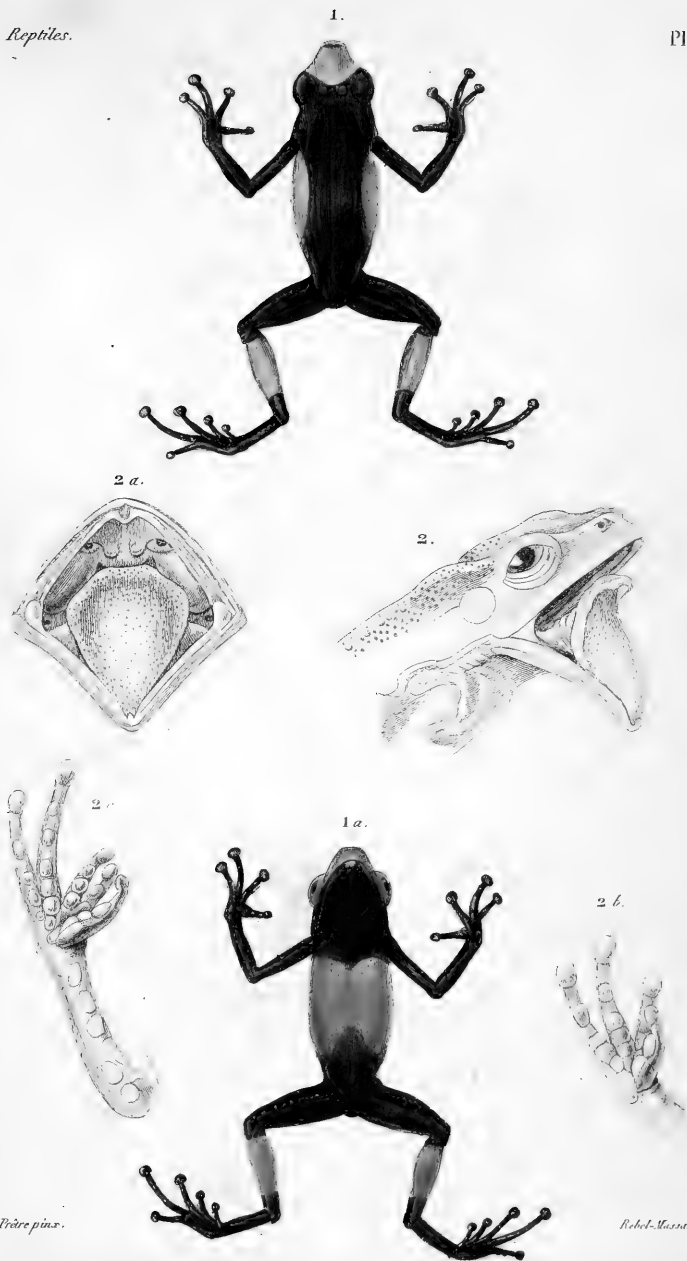

Vire piaz.

Rebel-Masnet sc.

1. Hyaloplecterus de Cocteau. 1a. La même en dessous. 2. Tête de Phyllorhynchus vue de profil avec la bouche ouverte pour montrer la langue. 2a. Bouche de la même ouverte pour montrer les dents palatines. 2b. Main, 2c. Pied de la même vus en dessous.

1.



1 a.

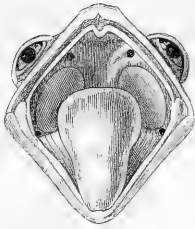

2 a.

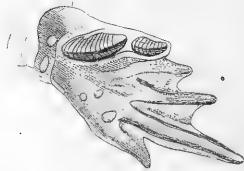

2.



Vireo pinx.

Rebel-Masart sc.

1. Crapaud de Leschenault: 1 a. Sa bouche ouverte pour montrer la langue. 2. Rhinophryne à raie dorsale.
2 a. Son pied vu en dessous.



1. Dactylôtre du Cap. 1 a. Sa bouche ouverte. 2. Tête de Pipa vue en dessus. 2 a. Une de ses pattes de devant. 2 b. Une de ses pattes postérieures.

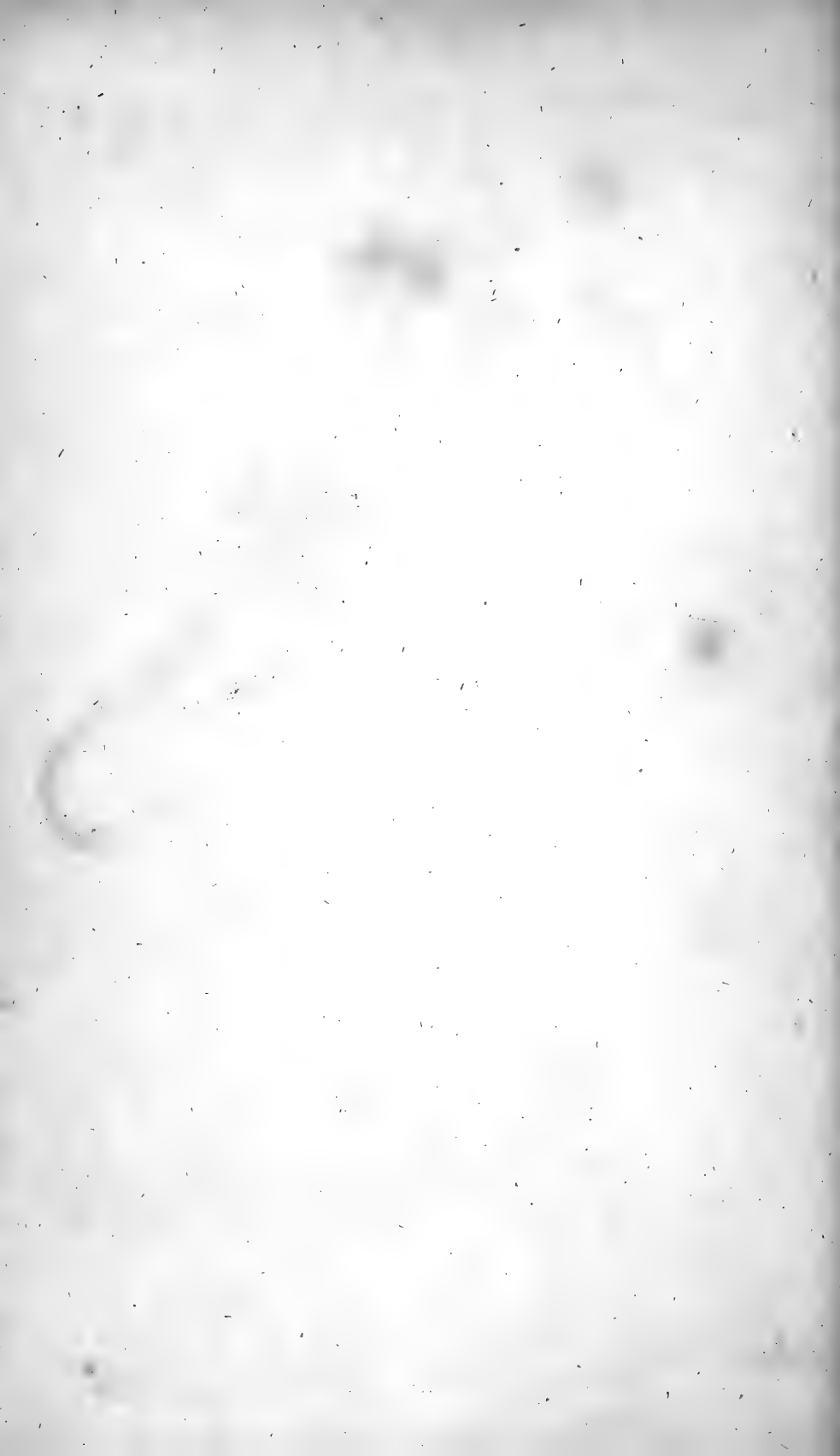



Fr. p.

M. sc.

1. *Onychodactyle* de Schlegel. 1 a. Sa tête vue de profil. 1 b. Sa bouche ouverte pour montrer la langue et les dents. 1 c. Extrémité des doigts grossie pour mieux montrer les ongles. 2. Bouche de *Pseudotriton brun*, ouverte pour montrer la langue et les dents. 2 a. Sa tête et la langue vues de profil. 3. Bouche de la *Salamandre tachee* ouverte pour montrer la langue et les dents. 4. Bouche d'*Amblystome à bandes*, ouverte pour montrer la langue et les dents.

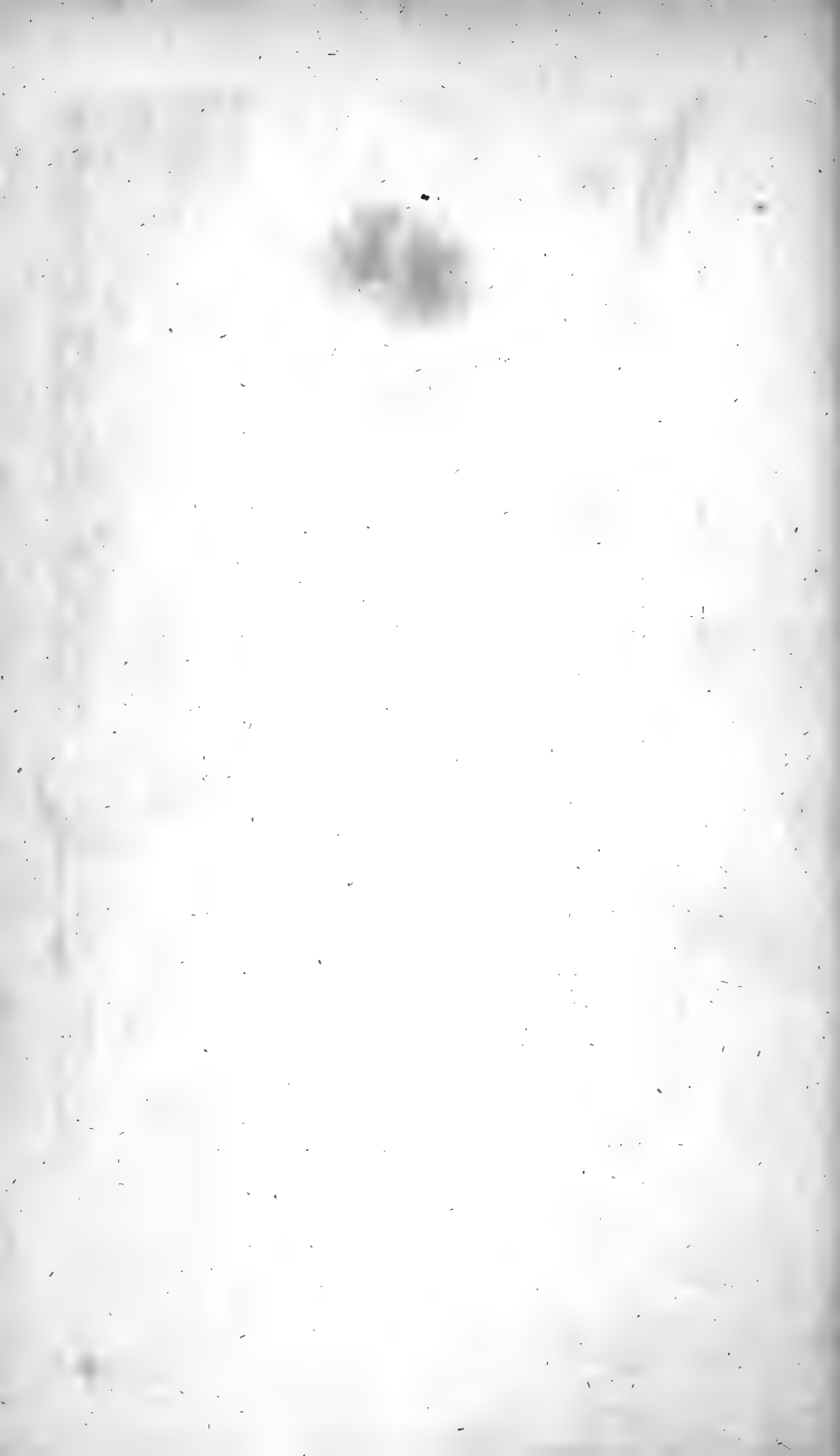



1 a.



Prêtre p.

5.

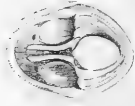

Allegout sc.

4.



2 a.



1. Métopome des monts Alleghans. 1 a. Sa bouche ouverte pour montrer la langue et les dents. 2. Salamandrine à lunettes. 2 a. Sa bouche ouverte pour montrer la langue et les dents. 3. Bouche de Triton à crête, ouverte pour montrer la langue et les dents. 4. Bouche de Plethodonite ouverte pour montrer la langue et les dents.

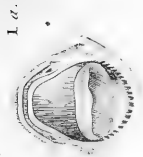

1.



2.



2 a.



Prêtre pinx.

Mequet sc.

1. Sirenon. 1 a. Sa bouche ouverte. 2. Tête de Menobranche latéral vue de profil. 2 a. Sa bouche ouverte.





1.

2 a.

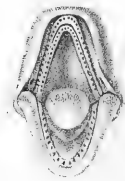

2.



3.

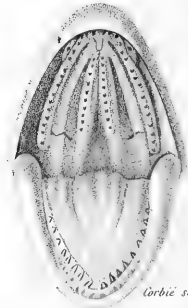

Corbié sc.

Prêtre pinx.

1. Sirène striée. 1 a. Sa tête vue de profil. 2. Tête de Protée vue de profil. 2 a. Sa bouche ouverte pour montrer la langue et les dents. 3. Bouche d'Amphiume ouverte pour montrer la langue et les dents.

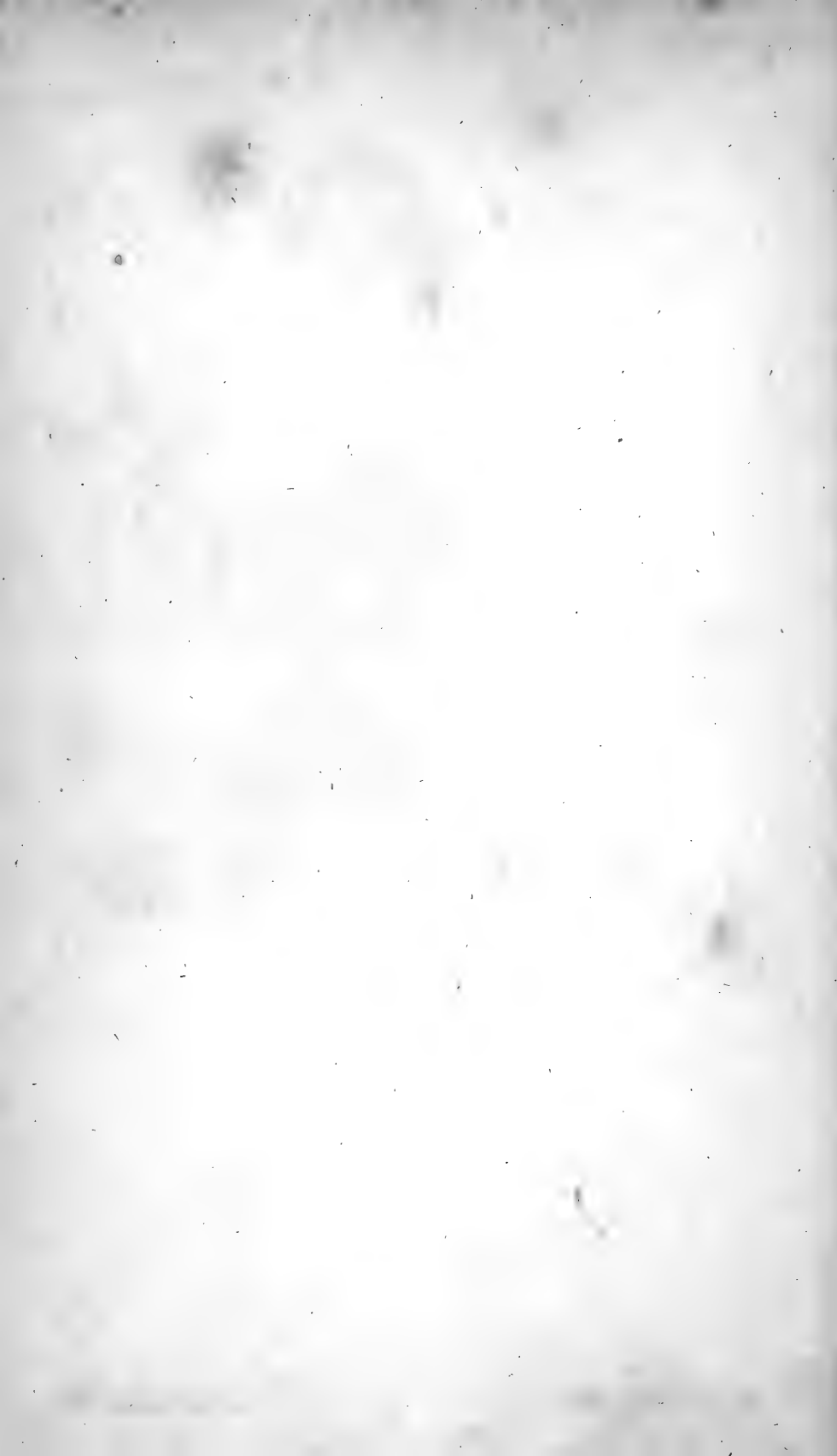



Oudart p.

Corbié sc.

1, Scaphiopus solitaire; 1a, La bouche ouverte; 1b, L'un des pieds; 2, L'un des pieds du Pélobate brun; 3, L'un des pieds du Pélobate cultripède.



Oudart p.

Corbié sc.

1, Rainette à bourse mâle; 2, La femelle qui porte la poche dorsale ou bourse cutanée.

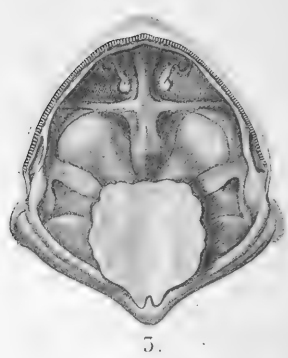
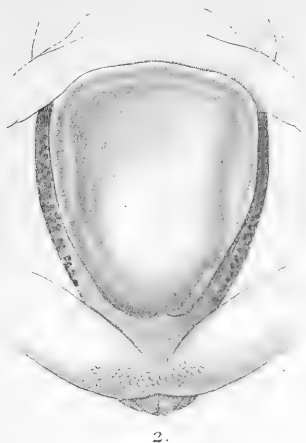

Oudart p.

Pierre sc.

1, *Hylode large-tête*. (*Ann. des Sc. nat. T. VII, 3^e Série*) 2, Le tronc vu en dessous, pour montrer le disque cutané de l'abdomen; 5, La bouche ouverte pour montrer la langue et les dents; 4, La main vue en dessous.

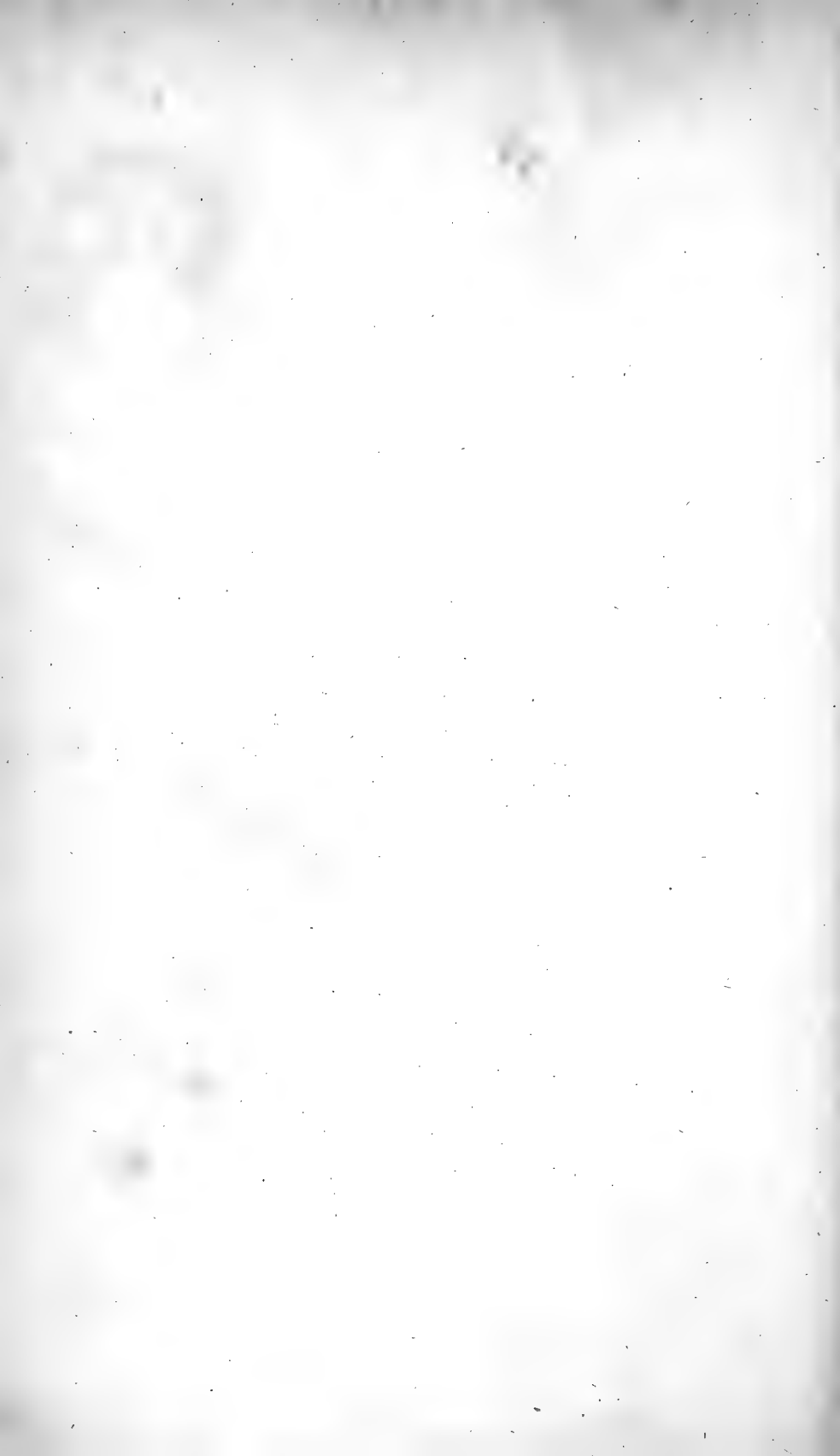

1.



2.



3.



4.



Onchoc. p.

Onchoc. p.

1, Phrynisque noirâtre; 2, Phrynisque austral; 3 Phrynisque front-blanc;
4, Variété du Phrynisque austral.

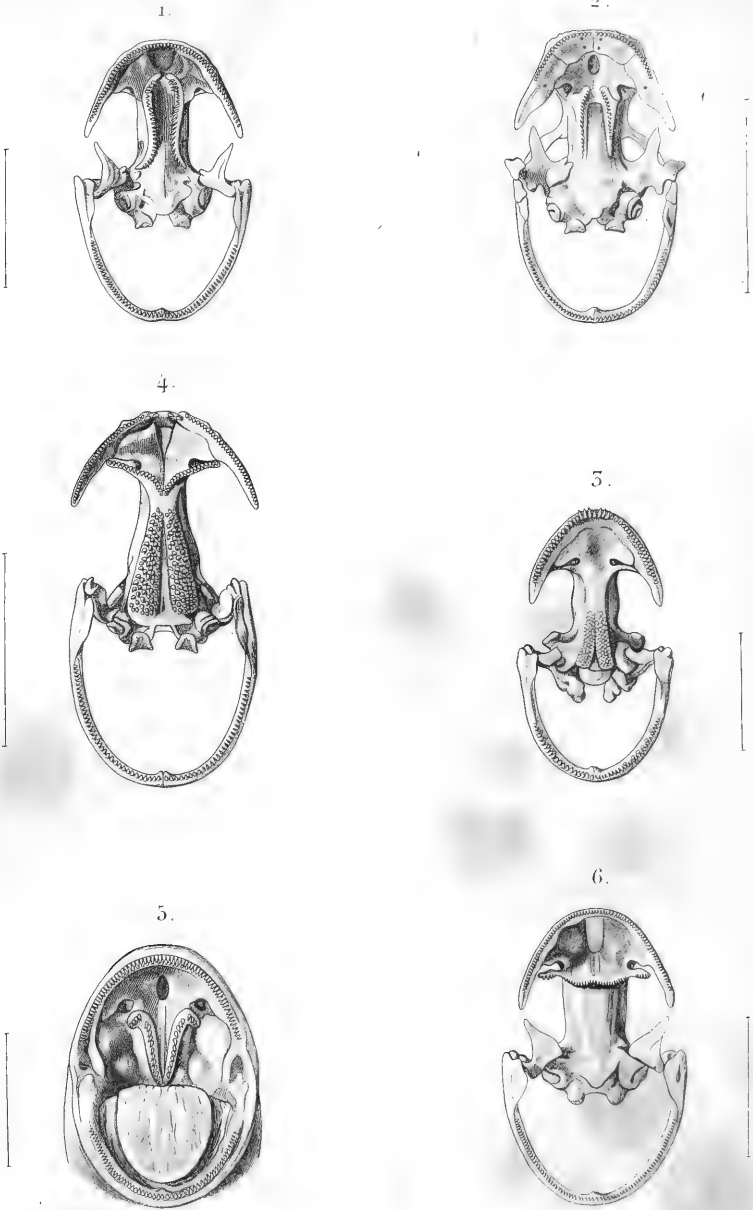

F. Bocourt del. et sc.

1, Salamandre terrestre.

2, Pleurodèle de Wald.

3, Pléthodonte brun.

4, Bolitoglossa mexicain.

5, Ellipsoglossa à taches

6, Anlystome à bandes.

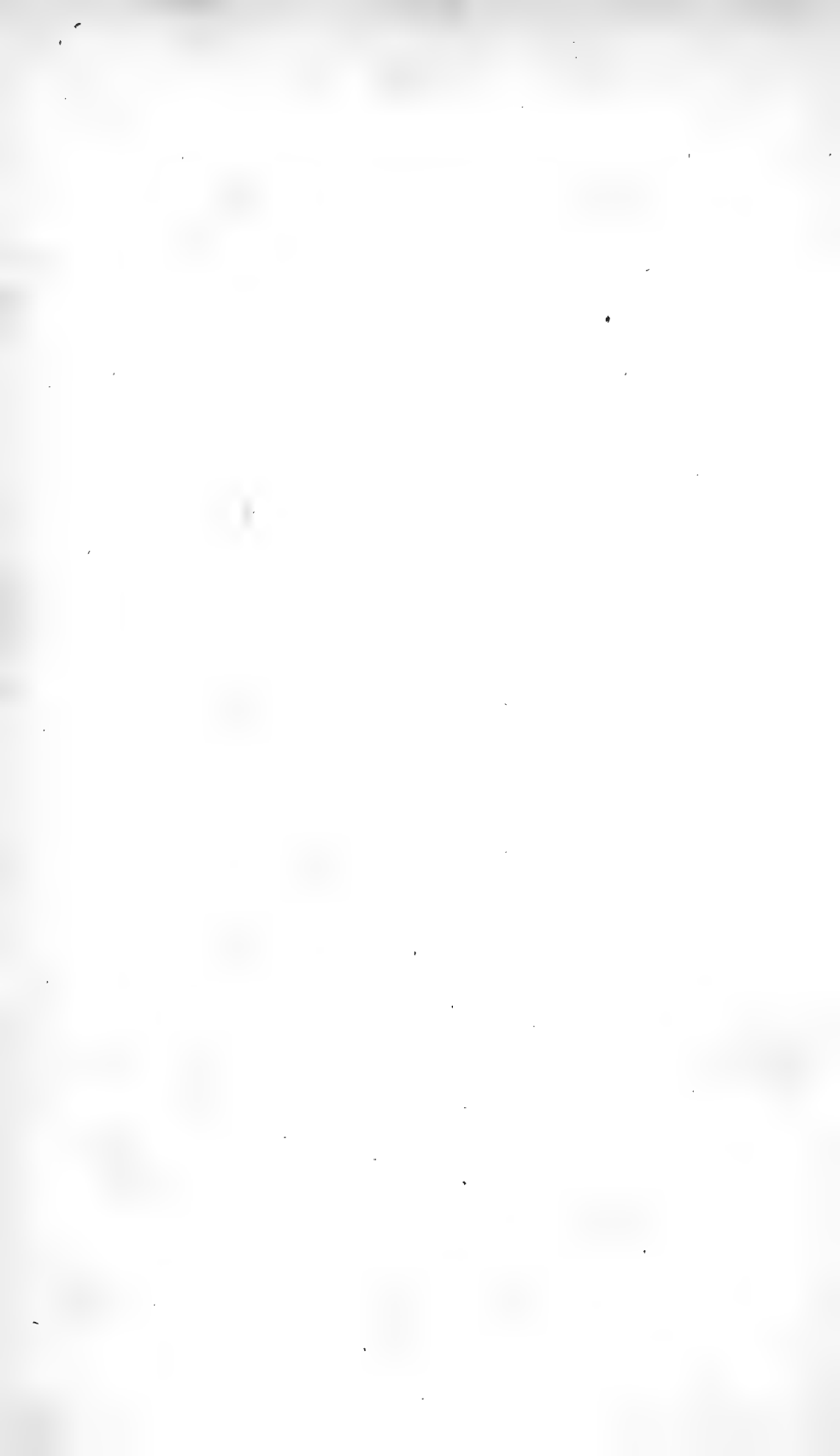

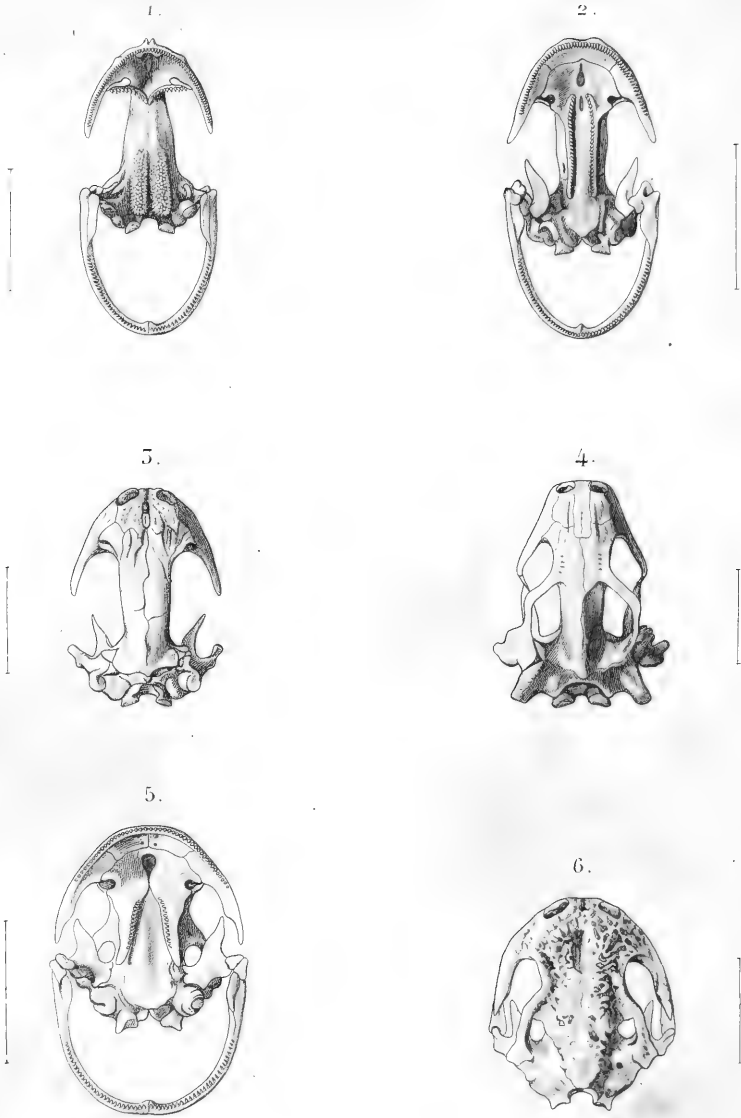

F. Bocourt del. et sc.

1. Géotriton brun. 2 et 3, Triton à crête, (en dessous et en dessus.)
4, Triton ponctué. 5 et 6, Euprocte de Poirer, (en dessous et en dessus.)

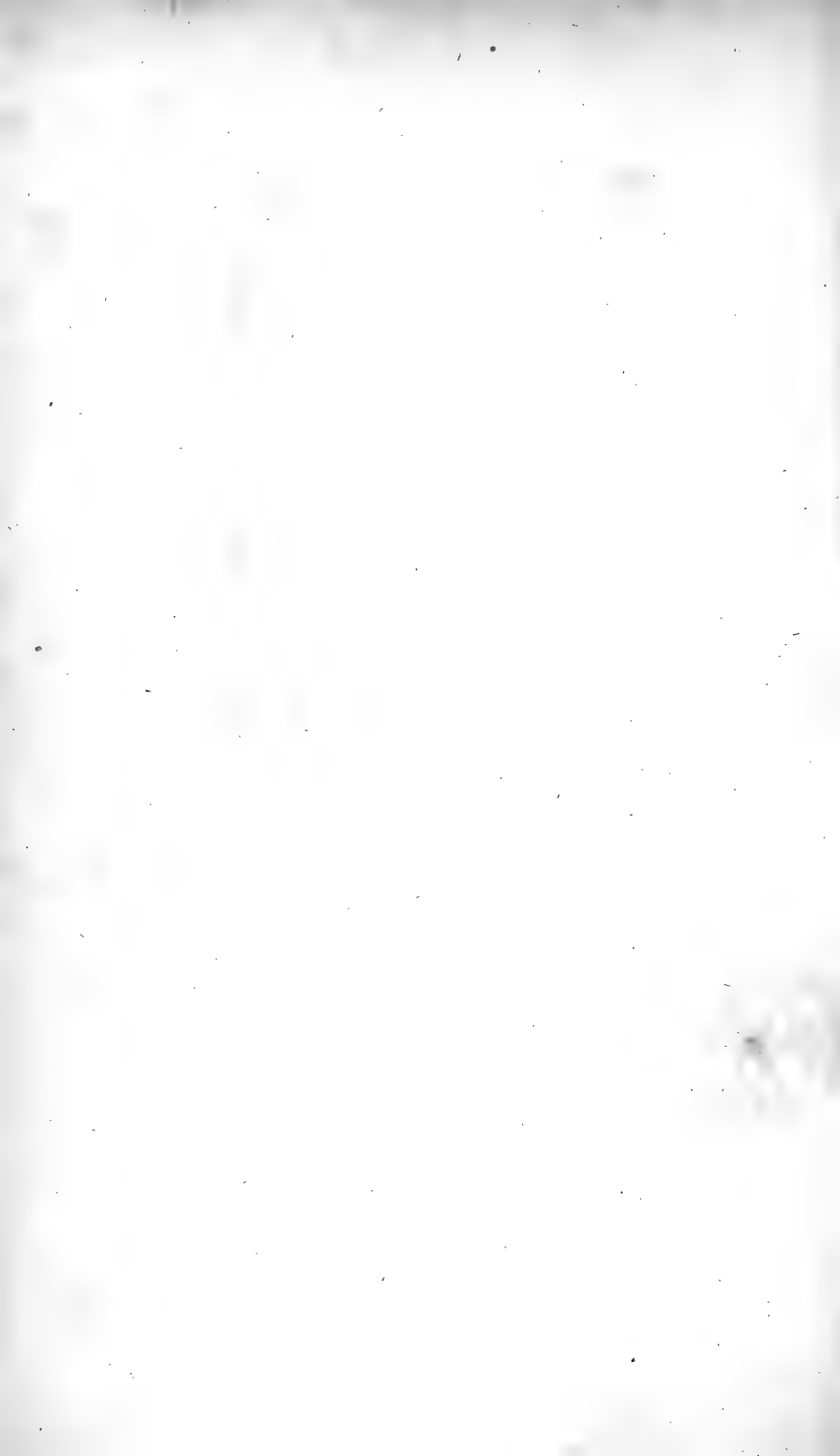



Chabal f.

Pierre sc.

1, Pleurodèle de Waltl; 2, Bouche de la Salamandre de Corse ouverte pour montrer la langue et les dents.



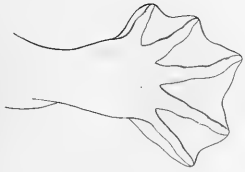

Quadrat P.

Lobelia sc.

1, Bolitoglossa mexicain; 1 a et 1 b, Le pied et la main. 2, Variété du même.



Ambystome à bandes. (variété.)



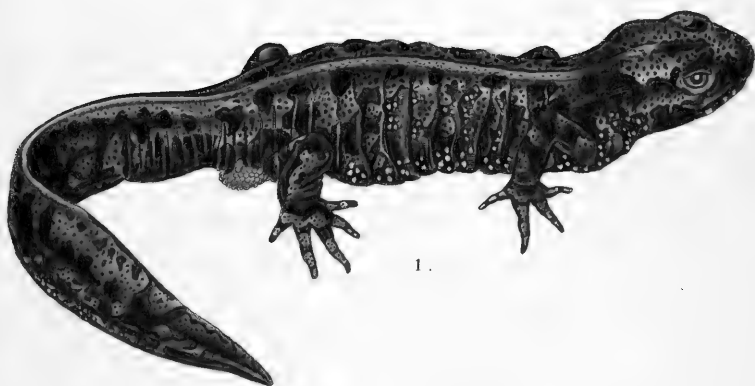
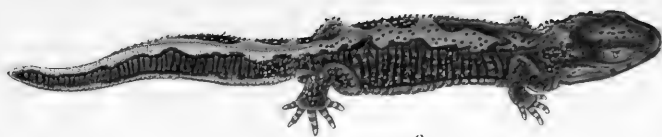

Oudart p.

Pierre sc.

1, Triton marbré. 2, Triton recourbé. 3, Triton ponctué.



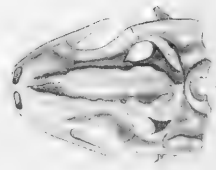

1. Euproctete de Poiret; 1 a et 1 b. La main et le pied.

2. Tête du Triton symétrique vue en dessus.



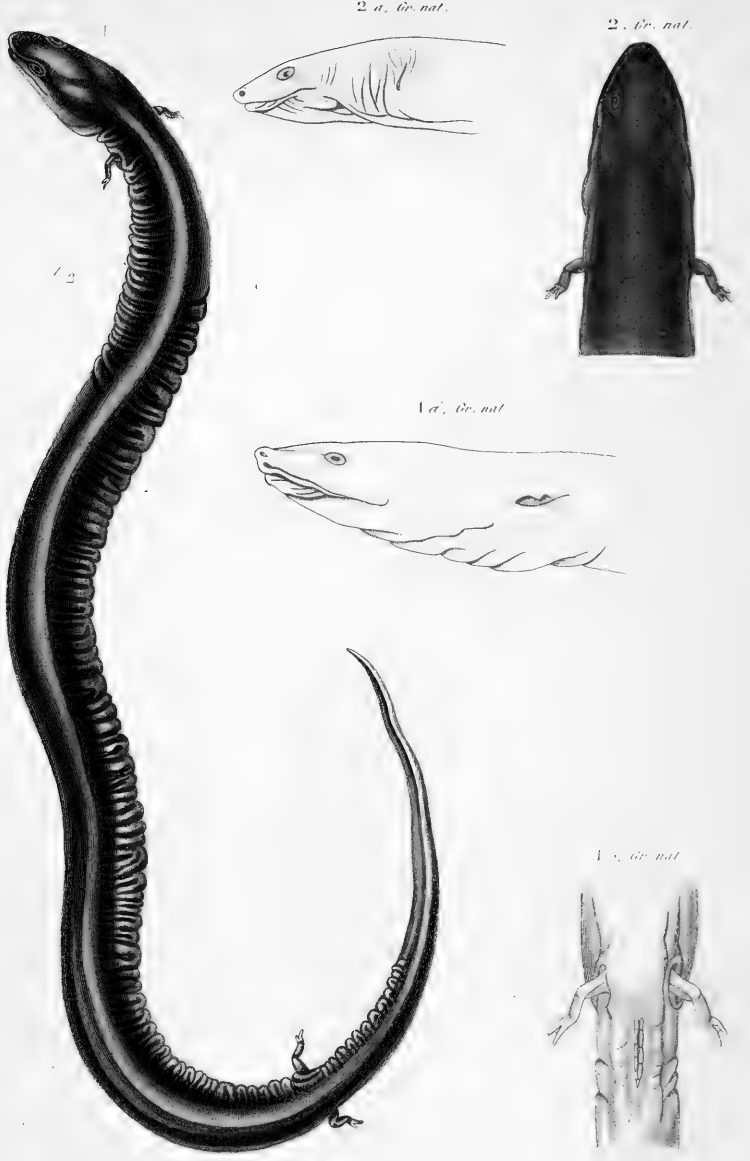

Quadrup. p.

Carpéè se

1 Amphiume pénétrante ou didaactyle: 1 a, La tête de profil; 1 b, cloaque;
 2, Tête de l'Amphiume tridaactyle vue en dessus; 2 a, La même vue de profil.



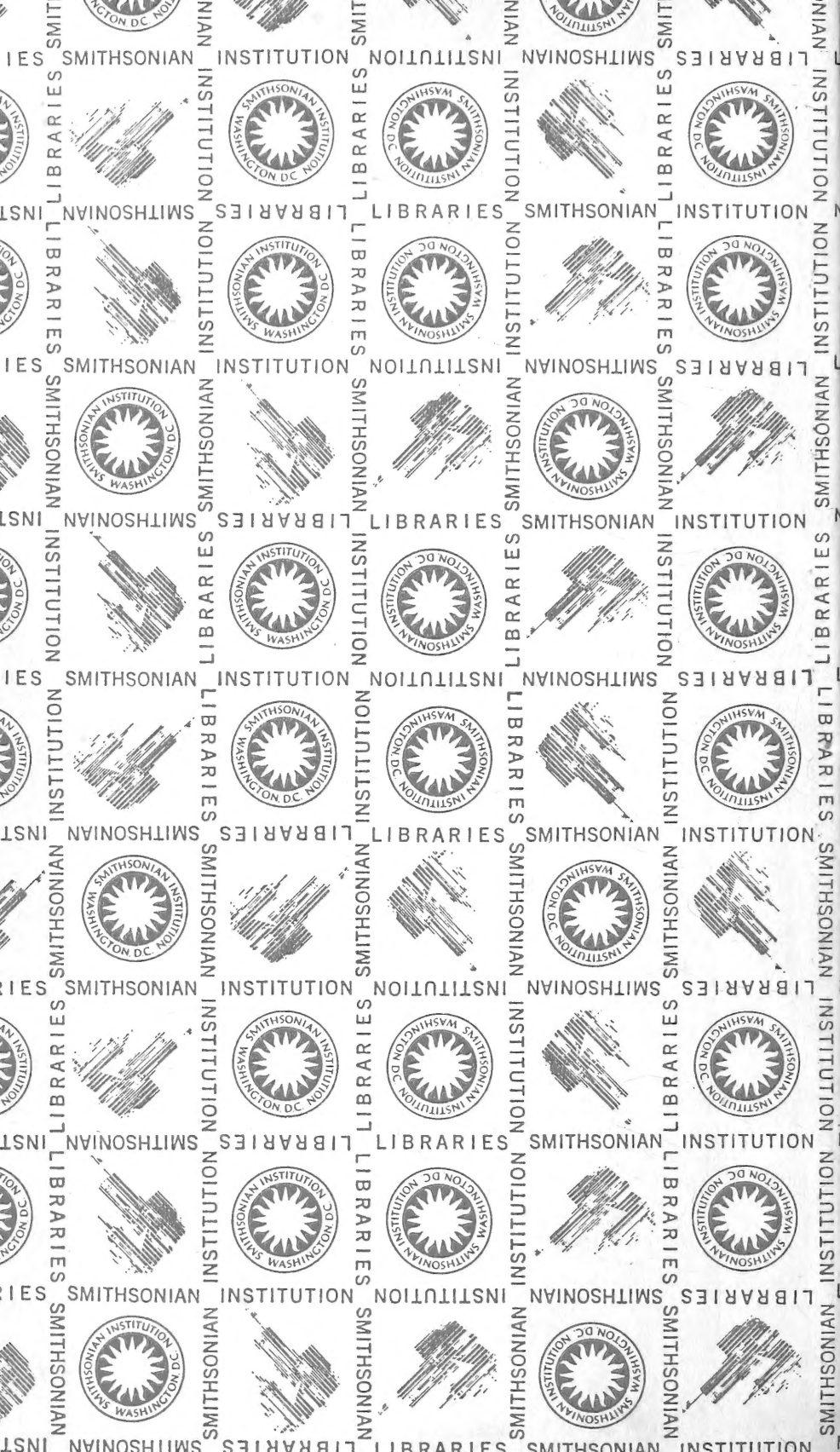

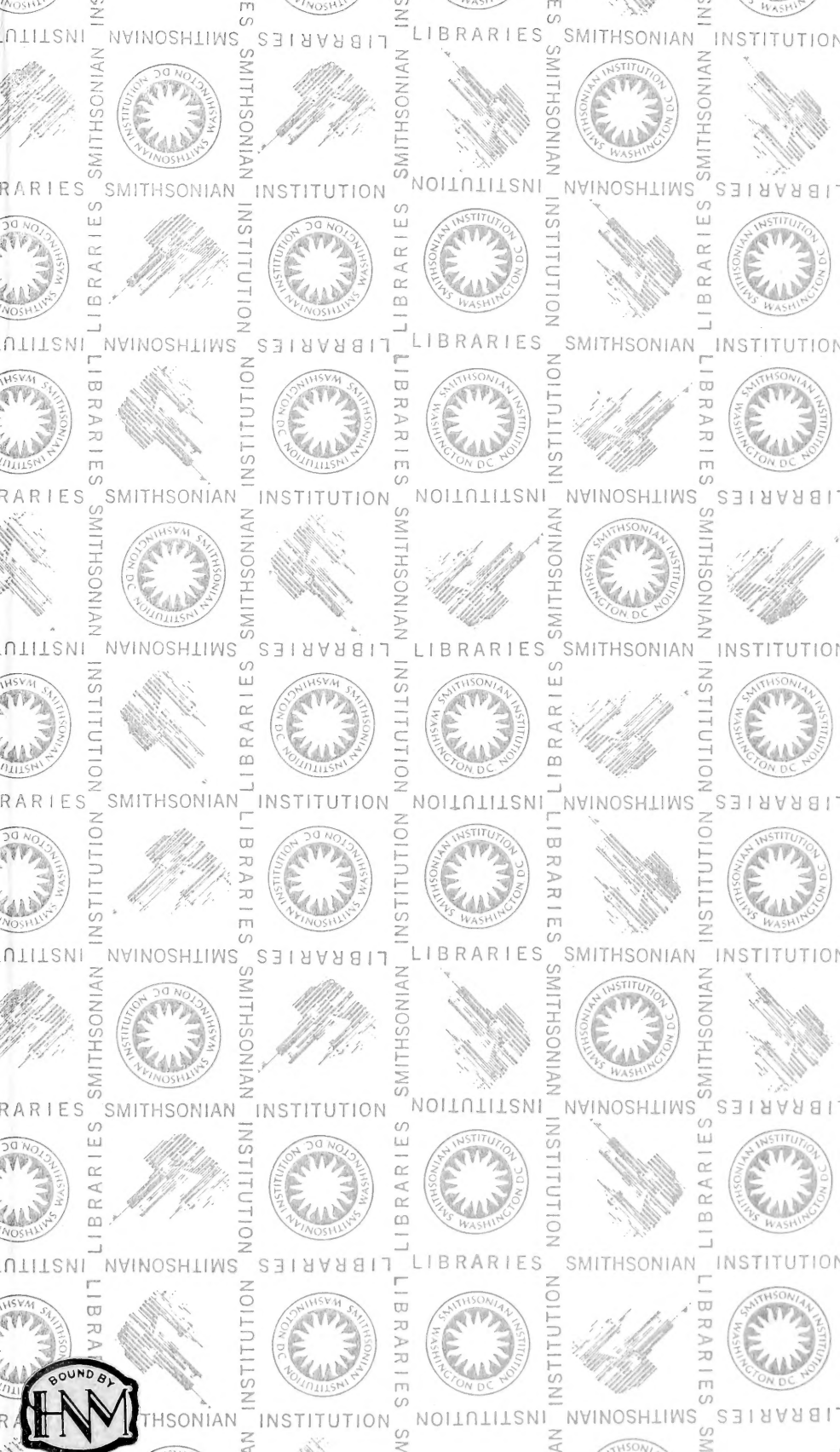

SMITHSONIAN INSTITUTION LIBRARIES



3 9088 01023 1025