



This is a digital copy of a book that was preserved for generations on library shelves before it was carefully scanned by Google as part of a project to make the world's books discoverable online.

It has survived long enough for the copyright to expire and the book to enter the public domain. A public domain book is one that was never subject to copyright or whose legal copyright term has expired. Whether a book is in the public domain may vary country to country. Public domain books are our gateways to the past, representing a wealth of history, culture and knowledge that's often difficult to discover.

Marks, notations and other marginalia present in the original volume will appear in this file - a reminder of this book's long journey from the publisher to a library and finally to you.

Usage guidelines

Google is proud to partner with libraries to digitize public domain materials and make them widely accessible. Public domain books belong to the public and we are merely their custodians. Nevertheless, this work is expensive, so in order to keep providing this resource, we have taken steps to prevent abuse by commercial parties, including placing technical restrictions on automated querying.

We also ask that you:

- + *Make non-commercial use of the files* We designed Google Book Search for use by individuals, and we request that you use these files for personal, non-commercial purposes.
- + *Refrain from automated querying* Do not send automated queries of any sort to Google's system: If you are conducting research on machine translation, optical character recognition or other areas where access to a large amount of text is helpful, please contact us. We encourage the use of public domain materials for these purposes and may be able to help.
- + *Maintain attribution* The Google "watermark" you see on each file is essential for informing people about this project and helping them find additional materials through Google Book Search. Please do not remove it.
- + *Keep it legal* Whatever your use, remember that you are responsible for ensuring that what you are doing is legal. Do not assume that just because we believe a book is in the public domain for users in the United States, that the work is also in the public domain for users in other countries. Whether a book is still in copyright varies from country to country, and we can't offer guidance on whether any specific use of any specific book is allowed. Please do not assume that a book's appearance in Google Book Search means it can be used in any manner anywhere in the world. Copyright infringement liability can be quite severe.

About Google Book Search

Google's mission is to organize the world's information and to make it universally accessible and useful. Google Book Search helps readers discover the world's books while helping authors and publishers reach new audiences. You can search through the full text of this book on the web at <http://books.google.com/>

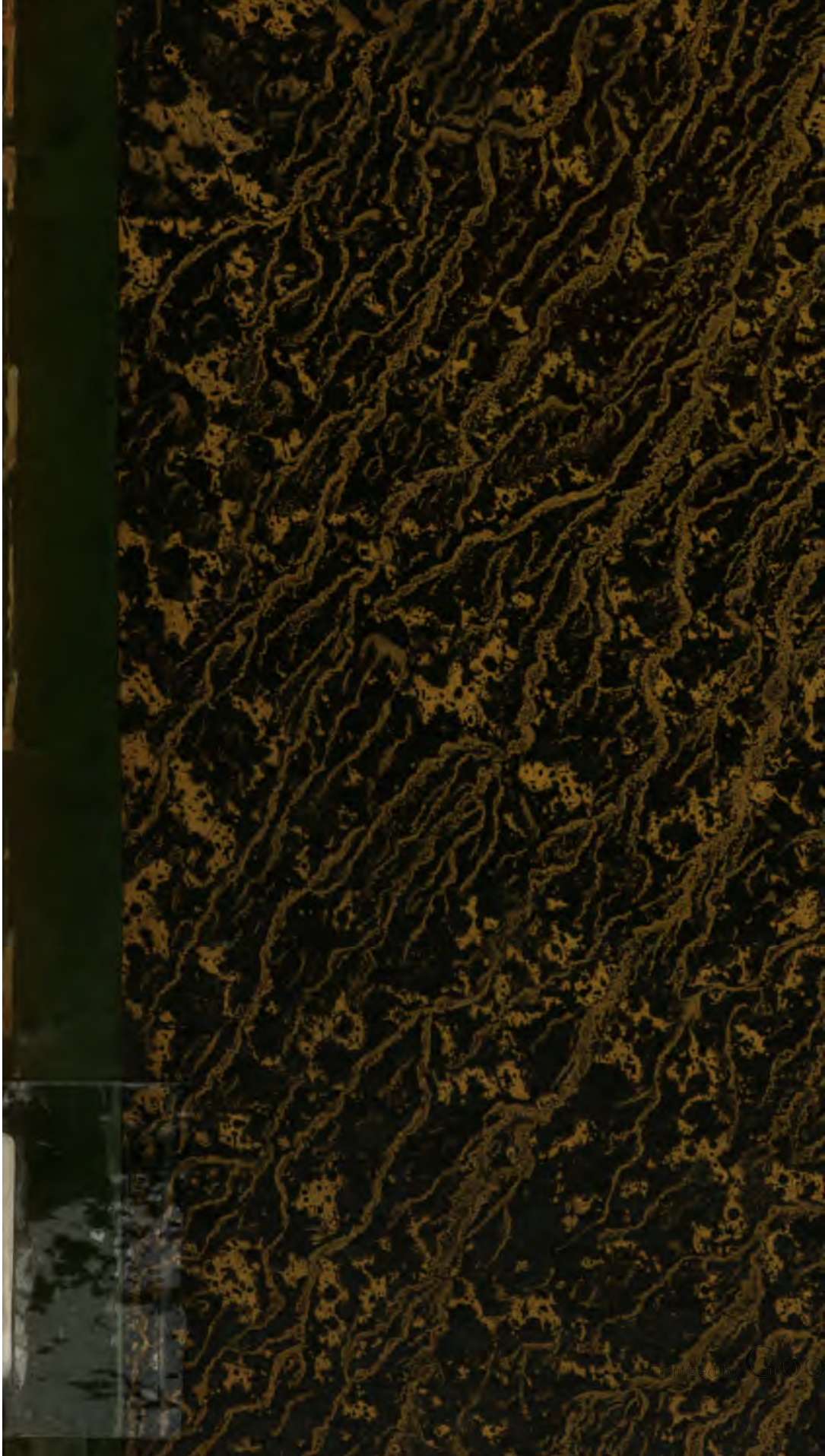

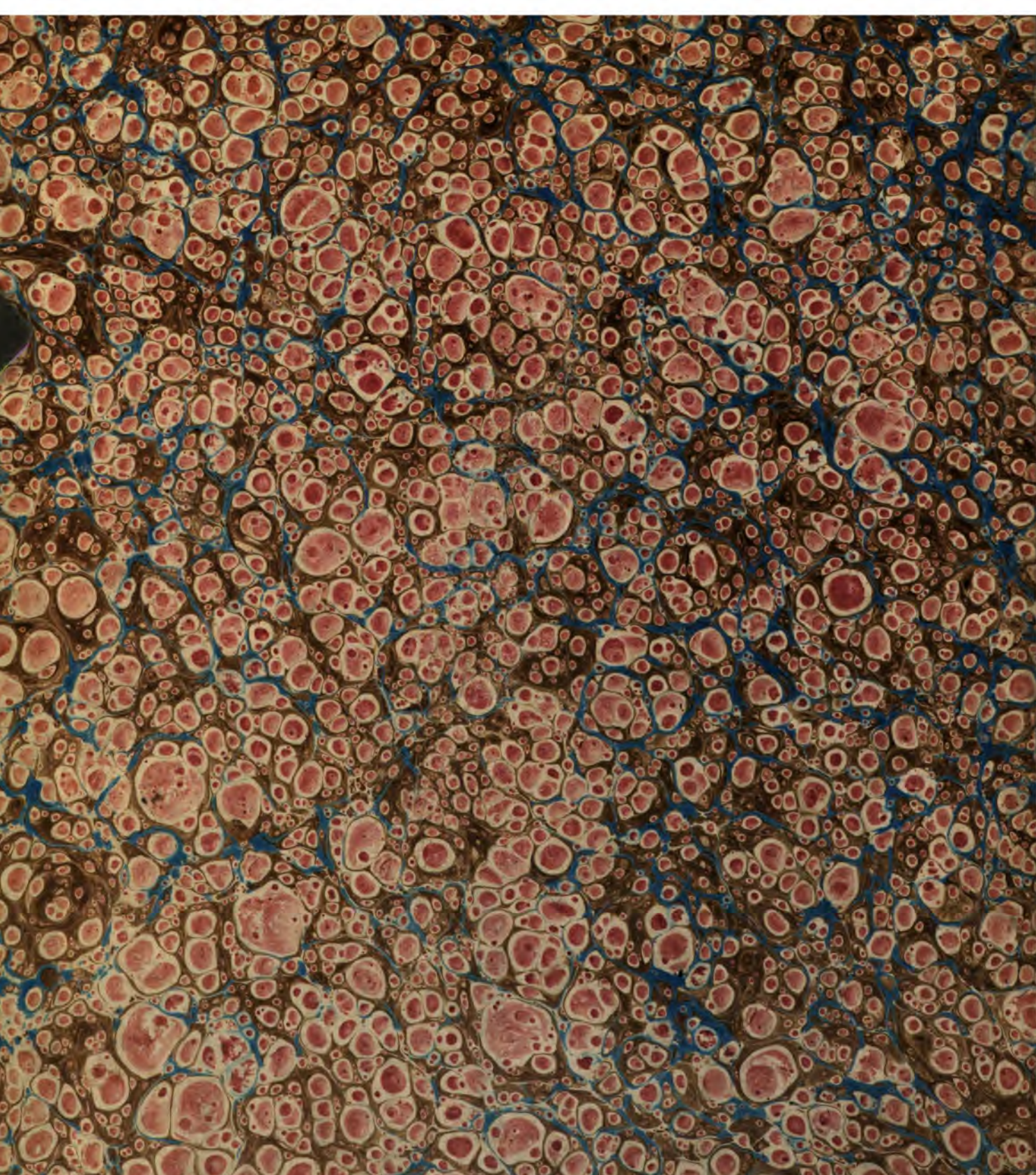

UNIVERSITEITSBIBLIOTHEEK GENT



Digitized by Google

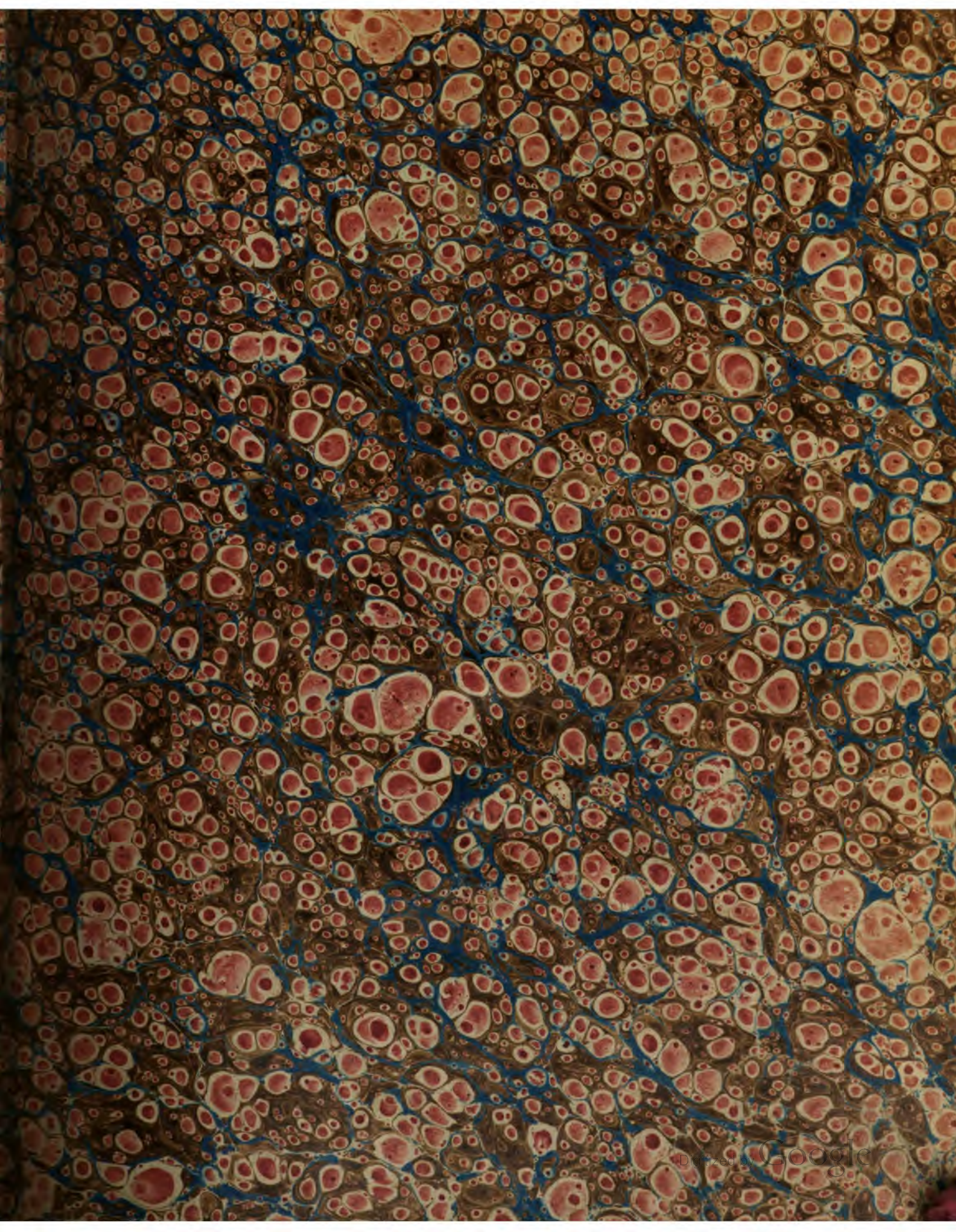

THE UNIVERSITY OF CHICAGO

HN 136

FLORA COCHINCHINENSIS:

SISTENS
PLANTAS IN REGNO COCHINCHINA NASCENTES.
QUIBUS ACCEDUNT ALIÆ

OBSERVATÆ
IN
SINENSI IMPERIO,
AFRICA ORIENTALI,
INDIÆQUE LOCIS VARIIS.

OMNES DISPOSITÆ SECUNDUM
SYSTEMA SEXUALE LINNÆANUM.

LABORE, AC STUDIO

JOANNIS DE LOUREIRO

Regiæ Scientiarum Academiæ Ulyssiponenfis Socii : olim in Cochinchinâ Catholicæ Fidei Præconis : ibique rebus Mathematicis ,
ac Physicis in Aulâ Præfecti.

Jussu Acad. R. Scient. in lucem edita.

*Xylaloen , Myrrham , Piper ardens , Sacchara profert :
Pluraque , si repetas , officiosa dabit.*

T O M U S II.



ULYSSIPONE
TYPIS, ET EXPENSIS ACADEMICIS.

ANNO M.DCCXC.

Permissa Regii Concilii pro Examine , & Censurâ Librorum.



[Faint, mostly illegible text, possibly bleed-through from the reverse side of the page. Some fragments are visible but cannot be accurately transcribed.]

1940

RECEIVED
MAY 10 1940
U.S. DEPARTMENT OF THE INTERIOR
BUREAU OF LAND MANAGEMENT
WASHINGTON, D. C.

CLASSIS XIV.

DIDYNAMIA.

GYMNOSPERMIA.

* *Calyces sub-quinquesidi.*

- | | |
|------------------|---|
| 1. LEONURUS. | <i>Anthera punctis nitidis adpersæ.</i> |
| 2. MENTHA. | <i>Filamenta distantia, recta. Cor. sub-quadralis.</i> |
| 3. TEUCRIUM. | <i>Cor. labium superius divaricatum: staminibus ascendentibus pervium.</i> |
| 4. AJUGA. | <i>Cor. labium superius staminibus brevius.</i> |
| 5. BETONICA. | <i>Cor. labium superius planum, ascendens: tubo cylindrico. Stam. longitudine faucis.</i> |
| 6. BALLOTA. | <i>Cor. labium superius fornicatum. Calyx 10-striatus.</i> |
| 7. LAMIUM. | <i>Cor. labium inferius utrinque dente setaceo.</i> |
| 8. STACHIS. | <i>Cor. labium inferius lateribus reflexum. Stam. deflorata ad latera deflexa.</i> |
| 9. NEPETA. | <i>Cor. labium inferius crenatum. Fauces margine reflexo.</i> |
| 10. BARBULA. | <i>Cor. labium inferius magnum, fimbriatum.</i> |
| | ** <i>Calyces bilabiati.</i> |
| 11. SCUTELLARIA. | <i>Cal. fructiferus, operculatus.</i> |
| 12. MELISSA. | <i>Cal. angulatus, scariosus: labio superiore ascendente.</i> |
| † 13. DENTIDIA. | <i>Cal. labium superius 3-fidum denticulatum.</i> |
| 14. OCYMUM. | <i>Cor. resupinata. Filam. bina basis processu.</i> |
| | Zz 15. DRA- |

15. DRAGOCEPHALUM. *Cor. fauce inflato-dilatata.*
 16. TRICHOSTEMA. *Filamentā longissima.*
 † 17. COLEUS. *Filamentā in rubra coalita, stylum vaginantia.*
 18. ORGANUM. *Strobilus calyces colligens.*
 19. CLINOPodium. *Involutam calyces colligens.*

ANGIOSPERMIA.

* *Calyces bifidi.*

20. ACANTHUS. *Capsula 2-locularis. Cor. 1-labiata, 3-fida. Anthera villosa.*

** *Calyces 4-fidi.*

21. MELINA. *Drupa nucleo 2-loculari. Cor. bilabiata. Anthera binæ crassiores bipartite.*
 22. LANTANA. *Drupa nucleo 2-loculari. Cor. hippocra- terif. Stigma uncinatum.*
 23. BARLERIA. *Capsula 2-locularis. Cor. infundibulif. Sem. bina. Caps. elastica.*

*** *Calyces quinquefidi.*

- ‡ 24. CAMPSIS. *Caps. 2-locularis. Cor. infundibulif. Sta- min. mutuo inflexa.*
 25. DIGITALIS. *Caps. 2-locularis. Cor. campanulata, tub- tus ventricosa. Stam. declinata.*
 26. BIGNONIA. *Caps. 2-locularis. Cor. campanulata. Sem. alata.*
 27. RUELLIA. *Caps. 2-locularis. Cor. campanulata. Sta- min. per paria approximata.*
 † 28. DICEROS. *Caps. 2-locularis. Cor. campanulata; la- ciniis obcordatis. Anthera lobis diva- ricatis.*

29. SESAMUM. *Caps.* 2-locularis. *Cor.* campanulata, inaequalis. *Rudim.* filamenti quinti.
30. CHELONE. *Caps.* 2-locularis. *Cor.* perforata, inflata, clausa. *Rudim.* filamenti quinti.
31. ANTIRRHINUM. *Caps.* 2-locularis. *Cor.* perforata, subus nectario prominente.
32. COLUMNEA. *Caps.* 2-locularis. *Cor.* ringens; supra basim gibba. *Anthera* connexas.
- † 33. MAZUS. *Caps.* 2-locularis. *Cor.* ringens; fauce papillofa. *Anthera* connexas. *Cal.* 5-gonus.
34. MANVLEA. *Caps.* 2-locularis. *Cor.* limbus 5-partitus: laciniâ inferiore profundiore, reflexa.
35. MARTYNIA. *Caps.* 4-locularis, lignosa. *Cor.* ringens, inflata.
36. CORNUTIA. *Bacca* 1-sperma. *Cor.* ringens. *Stylus* longissimus.
37. CLERODENDRUM. *Bacca* 1-sperma. *Cor.* ringens. *Stylus* longissima.
38. VOLKAMERIA. *Bacca* 2-sperma. *Cor.* laciniis secundis. *Sem.* bilocularis.
39. VITEX. *Bacca* 4-sperma. *Cor.* ringens: labio superiore 3-fido.
- † 40. TRIPINNA. *Bacca* polysperma. *Cor.* sub-campanulata; 5-fida: summâ maiori. *Cal.* cyathiformis.

**** *Calyces multifidi.*

- † 41. SEPTAS. *Caps.* 2-locularis. *Cor.* infundibulif. *Cal.* 7-partitus, inaequalis.

***** *Calyces polyphylli.*

- † 42. PICRIA. *Bacca* 2-locularis. *Cor.* ringens. *Cal.* 4-phyllus.

Zz ii

GY.

GYMNOSPERMIA.

GENUS I. LEONURUS.

Char. Gener. *Anthera* punctis nitidis adpersæ. Lin. fy. pl. G. 780.

Sp. 1. LEONURUS MARRUBIASTRUM. γ . . .

Differ. spec. Leon. *foliis* ovatis, lanceolatisque, serratis: *calycibus* sessilibus; spinosis. Lin. sp. 2.

Hab., & notæ. *Caulis* herbaceus, sesquipedalis, erectus, simplex, quadrifidus. *Folia* omnia lanceolata, serrata, tomentosa, opposita. *Flos* croceus, capitulis lateralibus: *calycibus* spinosis, sessilibus. *Corolla* ringens: tubo longo: labio superiore oblongo, integro, villosa, fornicato, stamina obtegente: inferiore brevior, 3-fida, laciniis obtusis. *Anthera* oblongæ, 2-fidæ, compressæ, exoticæ. In illis microscopio observavi puncta illa nitida, elevata, sub-globosa, sparsa: cognovique nihil aliud esse; quam pollen vesiculare conglobatum; quod sejunctim, aut in particulas minores conjunctum similiter nitet in aliis floris partibus, germinæ, filamentis, & interiori tubo corollæ, in quas deciderat.

Habitat prope litora Africæ Orientalis in Zanguebariâ.

Sideritis foliis ovatis, & lanceolatis, inciso-serratis. Lin. H. Cliff. pag. 313. Leonurus Marrubiastrum. Burm. Ind. pag. 127.

GENUS II. MENTHA.

Char. Gener. *Cor.* sub-æqualis, 4-fida: laciniâ latiore emarginatâ. *Stam.* erecta, distantia. Lin. fy. pl. G. 771.

Sp. 1. MENTHA CRISPA. α Rau húng.: Rau thom tau. β . . .

Differ. spec. Ment. *spicis* capitatis: *foliis* cordatis, dentatis, undulatis, sessilibus: *staminibus* corollam æquantibus. Lin. sp. 5.

Hab., & notæ. *Radix* perennis. *Caulis* herbaceus, sub-erectus, 6-pollicaris, 4-gonus, repens, rubescens. *Folia* sub-rotunda, sub-cordata, dentata, crispa, sessilia opposita. *Flos* dilute purpureus: *spicis* brevibus, capitatis. *Stamina* corollam sub-æquantia.

Habitat culta in Cochinchinâ, & Chinâ ubique obvia.

Hort. Cliff. pag. 306. Berg. Mat. Med. pag. 343.

Virtus: totius herbæ. Resolvens, Stomachica, Deobstruens, Anthelmintica.

Usus in Anorexiâ, Colicâ, Hysteriâ, Vermibus, obstructionibus mesentericis, maxime infantum. Præterea frequens, & gratus in condimento ciborum ejus usus.

Sp. 2.

Sp. 2. MENTHA HIRSUTA. α Rau thom nam. β Hiàm tsái.

Differ. spec. Ment. *floribus* capitatis : *foliis* ovatis pubescentibus ;
 serratis : *staminibus* corollâ longioribus. Lin. sp. 6.

Hab. , & notæ. *Caulis* herbaceus , 1-pedalis , erectus , cespitosus , 4-
 gonus : radice perenni , repente. *Folia* ovato-lanceolata , serrata ,
 pilosa , non crispa , opposita. *Flos* albo-violaceus , axillaris , capi-
 tulatus : pedunculis propriis brevibus , communi longiore : *involu-*
cro communi 2-phylo , lanceolato. *Stamina* corollâ longiora : *pe-*
dunculi omnes pilosi. Odor , sapor , usus fere iidem , qui præce-
 dentis , sed debiliores.

Habitat in Cochinchinâ , & Chinâ similiter culta.

Mentha Aquatica hirsuta. Bauh. hist. 3. pag. 224. Hill. Brit. herb. pag.
 351. sp. 1. tab. 50. fig. 11.

Sp. 3. MENTHA PULEGIUM. α Cây bạc hà. β Pô hó.

Differ. spec. Ment. *floribus* verticillatis , *foliis* ovatis , obtusis , sub-
 crenatis : *caulibus* sub-teretibus , repentibus : *staminibus* corollâ ,
 longioribus. Lin. sp. 14.

Hab. , & notæ. *Caulis* herbaceus , perennis , sesquipedalis , sub-tetra-
 gonus , fuscus , repens. *Folia* ovato-lanceolata , sub-crenata , oppo-
 sita , petiolata. *Flos* albo-purpureus , verticillis axillaribus. *Calyx* 5-
 fidus. *Corolla* infundibuliformis , 5-fida , sub-æqualis. *Stamina* Di-
 dynamica , erecta , corollâ longiora. *Semina* 4 , nuda.

Habitat agrestis , cultaque in Chinâ , & Cochinchinâ.

Pulegium Latifolium. Bauh. Pin. pag. 222. Mart. in Diger 1. 3. cap.
 30. pag. 521. fig. ibi.

Virtus : foliorum. Resolvens , Pectoralis , Cephalica , Diaphoretica ,
 Emmenagoga. Prodest in Asthmate , Tussi , Hysteriâ , Cephalgiâ ,
 Epilepsiâ puerorum.

† Sp. 4. MENTHA STELLATA. α Rau ngu hoang.

Differ. spec. Ment. *spicis* congestis , terminalibus : *foliis* stellatis ;
 serratis.

Hab. , & notæ. *Caulis* herbaceus , erectus , 1-pedalis , 4-fidus : ra-
 dice perenni , repente. *Folia* stellata , quaterna , oblonga , obtusa ,
 serrata , glabra. *Flos* minimus , albo-violaceus : *spicis* oblongis ,
 congestis , terminalibus. *Calyx* 5-fidus , erectus , persistens : laciniis
 acutis , sub-æqualibus. *Corolla* tubulosa , calyce duplo longior , basi
 dilatata : limbo patente , 4-fido , laciniis obtusis , brevibus , unâ
 emarginata. *Filamenta* 4 , quorum duo breviora , erecta , distantia ,
 corollâ longiora : pilis longis in medio circumdata. *Anthere* sub-
 rotundæ , minime. *Germen* 4-fidum , superum. *Stylus* 2-fidus , de-
 flexus ,

flexus, æqualis staminibus. *Stigmata* patentia. *Semina* 4, subrotunda, nuda.

Habitat loca humida inculta in Cochinchina.

GENUS III. TEUCRIUM.

Char. Gener. Cor. labium superius (nullum) ultra basim 2-partitum, divaricatum ubi *stamina*. Lin. sy. pl. G. 764.

Sp. 1. TEUCRIUM POLIUM. β Tí tào tào. α Dia tam thao.

Differ. spec. Teuc. *capitulis* sub-rotundis: *foliis* oblongis, obtusis, crenatis, tomentosis, sessilibus: *caule* prostrato. Lin. sp. 32.

Hab. & notæ. *Caulis* herbaceus, 1-pedalis, sub-erectus, cespitosus, perennis, 4-gonus, purpurascens. *Folia* ovato-oblonga, obtusa, crenato-incisa, tomentosa, opposita, petiolis brevibus. *Flos* dilute purpureus, capitulis sub-rotundis, densis, pilosissimis, terminalibus. *Calyx* 5-fidus. *Corollæ* labium superius brevissimum, divaricatum, emarginaturâ amplectens *stamina* ascendentia: labium inferius 3-fidum, laciniis rotundatis, mediâ emarginatâ. *Glandula* ad basim geminis, ut in *Lathræâ*. *Semina* 4 nuda, calycem, & corollæ tubum in maturitate dilatantia.

Habitat incultum prope Cantonem Sinarum.

Polium candidum tomentosum, flore purpureo. Tourn. Inst. pag. 206. sp. 9.

Sp. 2. TEUCRIUM MASSILIENSE. α Tí tò dár.

Differ. spec. Teuc. *foliis* ovatis, rugosis, inciso-crenatis: *caulibus* erectis: *racemis* rectis secundis. Lin. sp. 24.

Hab. & notæ. *Caulis* suffruticosus, 3-pedalis, erectus, 4-gonus, albicans, glaber. *Folia* ovata, acuta, profundè crenata, rugosa, opposita. *Flos* violaceus, spicis erectis, terminalibus. *Calyx* ovatus, 5-fidus. *Corolla* tubo cylindræo: labio superiore sub-nullo. *Semina* 4, nuda. Magnam hujus plantæ virtutem prædicant indigenæ, quam propriâ experienciâ nondum probatam inculcare non præsumo.

Habitat incultum in Cochinchina.

Teucrium Creticum. Clus. hist. 1. pag. 348. *Chamaedris fruticosa*. Melissæ folio. Tournef. Inst. pag. 205. sp. 8.

Sp. 3. TEUCRIUM UNDULATUM. α Cáy sòm sòm.

Differ. spec. Teuc. *foliis* oblongis, undulatis, sub-crenatis: *corymbo* terminali.

Hab. & notæ. *Caulis* fruticosus, erectus, teres, 5-pedalis: *ramis* patentibus.

presentibus. *Folia* ovato-oblonga, obtusa, undulata, sub-crenata; glabra, opposita, petiolata. *Flos* pallidus, terminali racemoso, terminali. *Corolla* 5-fida: tubo brevi: laciniis obtusis, superioribus divaricatis. *Stamina* longissima, ascendunt. *Semina* 4-nuda, calyce persistente forata.

Habitat ad sepes Cochinchinae.

† Sp. 4. TEUCRIUM THEA. a Cay Chè baong.

Differ. spec. Teuc. *foliis* ovato-lanceolatis: *caule* procumbente: *pedunculis* axillaribus 3-floris.

Hab., & notæ. *Caulis* fruticosus, 8-pedalis, procumbens, glaber; inermis, teres, ramulosus. *Folia* ovato-oblonga, acuta, integerrima, petiolata, glabra, opposita. *Flos* albus, axillaris: pedunculis 3-floris. *Stamina* Didynamica, (corollæ) longiora. *Stigma* medium, 2-partitum. *Semina* 4, calyce forata.

Habitat in dumetis Cochinchinae.

Virtus: siliotum. Attenuans; Debilitans, Diarrhœica. Theam vocant Indigenæ, addito vernaculo nomine quæ frequenter utuntur ad digestionem promovendam, maxime quando sentiunt stomachum gravatum nimia ingurgitatione.

G E N U S IV. AJUGA

Char. Gen. Cor. labium superius minimum. Stam. labio superiore longiora. Lin. sy. pl. G. 763.

Sp. 1. AJUGA ORIENTALIS. a Thuid shan.

Differ. spec. Aj. *floribus* resupinatis. Lin. sp. 1.

Hab., & notæ. *Caulis* sesquipedalis, erectus, teres, perennis; fusco-purpureus. *Folia* ovata, sub-acuta, crenata, subtus tomentosa, opposita. *Flos* purpurascens, terminalis, & axillaris, spicatus. *Calyx* acutè semiquinquefidus, hirsutus, connivens. *Corolla* resupinata, labio superiore vix ullo, latioribus binis minimis, divaricatis, utriusque adherentibus labio inferiori, 3-fido. *Stamina* Didynamica, brevia. *Semina* nuda.

Habitat inculta in Cochinchina.

Ajuga Orientalis, villosa, flore inverso, candido, cum bris purpureis. Tournef. Cor. pag. 14. lin. 30. *Ajuga Orientalis*. Thunb. Jap. pag. 243.

Sp. 2. AJUGA REPTANS. a ...

Differ. spec. Aj. *stolonibus* reptantibus. Lin. sp. 5.

Hab., & notæ. *Caulis* perennis, teres, villosus, repens. *Folia* ovata,

ta, utrinque attenuata, crenata, incisa, crassa, villosa, opposita, radicalia minora. *Flos* albus, spicis terminalibus; verticillatis, interruptis: *bracteis* ovato-lanceolatis, integerrimis. *Calyx* 5-fidus, hirsutus, laciniis equalibus, conniventibus. *Corollæ* labium superius minimum, staminibus brevius. *Semina* 4, calyce persistente servata. Corollæ non resupinatæ.

Habitat inculta circa Cantonem Sinarum. Nomen Sinicum non potui indagare.

Consolida Media, pratensis, purpurea. Bauh. Pia. pag. 260. n. 2. *Ajuga* Decumbens. Thunb. Jap. pag. 243.

GENUS V. *BETONICA*.

Char. Gener. *Cal.* aristatus. *Cor.* labium superius adscendens, planiusculum: tubo cylindrico. Lin. sy. pl. G. 776.

Sp. I. *BETONICA OFFICINALIS*? α Hoac huong. β Hô hiâm.
Differ. spec. *Bet. spica* interrupta. *Corollarum* labii lacinia intermedia emarginata. Lin. sp. I.

Hab., & notæ. *Caulis* perennis, sesquipedalis, sub-erectus, 4-gonus: *radice* repente: *ramis* oppositis, geniculatis. *Folia* oblongo-ovata, aliqua sub-cordata, profundè crenata, utrinque pubescentia, opposita: petiolis longis, gracilibus. Odor sub-aromaticus, gratus, debilis. Saper fatuus. Florentem non vidi, quamvis in proprio horto per multos annos cultam: adeoque de specie certò judicare non possum nisi ex habitu.

Habitat non rarò culta in Cochinchinâ, & in Chinâ.

Berg. Mat. Med. pag. 555. *Betonica*. Hort. Cliffort. pag. 310.

Virtus: foliorum. Calefaciens, Tonica, Stomachica.

GENUS VI. *BALLOTA*.

Char. Gener. *Cal.* hippocrateriformis, 5-dentatus, 10-striatus. *Corollæ* labium superius crenatum concavum, Lin. sy. pl. G. 778.

† Sp. I. *BALLOTA PILOSA*. α Rau nhong.
Differ. spec. *Bal. foliis* ovatis, crenatis, tomentosis: *verticillis* pilosis: *calycibus* 10-dentatis.

Hab., & notæ. *Caulis* perennis, 4-pedalis, erectus, debilis, 4-gonus, striatus, pilosus, ramosus. *Folia* ovata, acuta, crenata, tomentosa, opposita. *Flos* albus, 2-labiatus, verticillis axillaribus; pilosis. *Calyx* tubulosus, recurvus, 10-striatus, limbo 10-dentato, dentibus acutis, reflexis. *Corollæ* labium superius fornicatum, integrum:

tegrum : inferius patens, 3-fidum. *Semina* 4, nuda. Stam. Didynamica.

Observ. A Ballotâ Distichâ imprimis differt calycibus 10-dentatis. Differt etiam foliis ovatis, crenatis, nec cordatis, & serratis, ut in Ballotâ Distichâ videntur.

Habitat inculta in Cochinchinâ.

GENUS VII. LAMIUM.

Char. Gener. *Cor.* labium superius integrum, fornicatum : labium inferius 2-lobum. *Faux* utrinque margine dentata. Lin. sy. pl. G. 774.

Sp. I. LAMIUM GARGANICUM. α Co cát lôn. β Hì kiem tsào.

Differ. spec. Lam. *foliis* cordatis, pubescentibus : *corollis* fauce inflatâ, tubo recto, dente utrinque gemino. Lin. sp. 3.

Hab., & notæ. *Caulis* herbaceus, perennis, erectus, 3-pedalis, 4-gonus, ramosus, albicans. *Folia* cordata, sub-acuta, inæqualiter crenata, pubescentiâ, opposita petiolata. *Flos* albo-purpureus, spicis verticillatis. *Calyx* 5-fidus. *Corollæ* labium superius fornicatum, integrum : inferius 2-lobum. Tubus rectus. *Faux* utrinque margine dentatâ. *Stamina* didynamica : *antheris* sub-rotundis, purpureis. *Stigma* acutum, 2-fidum. *Semina* 4, nuda.

Habitat incultum in Cochinchinâ, & Chinâ : odore ingratum.

Thunb. Fl. Jap. pag. 246.

GENUS VIII. STACHYS.

Char. Gener. *Cor.* labium superius fornicatum : lab. inferius lateribus reflexum : intermediâ maiore, emarginatâ. *Stamina* deflorata versus latera reflexa. Lin. sy. pl. G. 777.

† Sp. I. STACHYS ARTEMISIA. α Cay Ich mau. β Kê hoî : Sung úy.

Differ. spec. Stac. *verticillis* multifloris : *foliis* incisis : *caule* simplici.

Hab., & notæ. *Caulis* annuus, rectus, simplex, 3-pedalis, 4-gonus, sulcatus, albicans. *Folia* magna, radicalia sub-rotunda, crenata : caulina longiora, pinnati-fida, incisa, subtus tomentosa ; petiolata, opposita. *Flos* bilabiatus, albo-purpureus, oblongus, verticillis polyfloris, axillaribus. *Calyx* angulatus, 5-fidus, laciniis acutis, binis inferioribus longioribus, pungentibus. *Corollæ* labium superius ovatum, integerrimum, fornicatum : inferius 3-fidum, laciniâ mediâ emarginatâ, lateralibus reflexis. *Stamina* 4, quorum duo breviora, ad labium superius deflexa. *Stigma* acutum, 2-fidum.

Aaa

Semi-

366 D I D Y N A M P H A C G Y M N O S P E R M I T

Semina 4; nuda, longiuscula. *Odor* parum gratus. *Sapor* sub-amarus.

Habitat eulta; incultaque in Cochinchina, & China.

Virtus foliorum, florum, & seminum. Resolvens, Cosroborans. Valet in affectibus Hysteris, & aliis provenientius ex utero, cujus fluorem cohibet, dolores sedat, sanguinis grumos dissolvit, secundinas expellit. *Ufus* tam internus, quam externus, nec violentus.

Obsery. Habitus hujus plantæ nondum florentis est valde similis Artemisiz Unicaulis: virtus Medica ab Artemisia Vulgaris vix differt; sed aliqui Practici in illis locis pro vera Artemisia habuerunt. Ast flos omnino repugnat, qui veræ Stachyos est.

GENUS IX. NEPETA.

Char. Gêner. Cor. labium inferius lacinula intermedia crenata. *Faux* margine reflexo. *Stam.* approximata. *Lin. sy. pl. G.* 768.

Sp. I. NEPETA HIRSUTA. Cay mæ dar.

Differ. spec. Nep. floribus sessilibus verticillato-spicatis, tomento obvolutis. *Lin. sp.* 7.

Hab. & notæ. *Caulis* herbaceus, annuus, 1-pedalis, erectus, 4-gonus; pilosus, pallidus. *Folia* lanceolata, serrata, hirsuta, sessilia, opposita. *Flos* albus, sessilis, verticillis axillaribus, pilis multis intermixtis. *Corollæ* labium inferius latius, crenatum: *faucis* margine reflexa. *Stamina* recta, approximata. *Semina* 4.

Habitat spontanea in agris Cochinchinæ.

Hort. Clifort. pag. 311. n. 3.

+ GENUS X. BARBULA.

Descriptio Naturalis.

Cal. Perianthium 5-fidum: laciniis acutis, erectis, æqualibus.

Cor. Ringens, tubo calyci æquali: limbo 5-fido, laciniis 4 labii superioris ovatis, erectis, sub-æqualibus: labium inferius magnum, patens, incurvatum, terminatum fimbria longa, capillari.

Stam. Filamenta 4, erecta, quorum 2 longiora, corollam superantia. *Anthere* sub-rotundæ.

Pist. Germen sub-rotundum, 4-fidum. *Stylus* 2-fidus, brevior staminibus. *Stigmata* simplicia.

Peric. Nullum. *Calyx* connatus.

Sem. 4, sub-rotunda, nuda.

Nom.

Nom. Barbulata dicitur a simbria barbata labii inferioris.

Char. Gener. Cor. Labium inferius magnum, fimbriatum; superius 4-fidum, laciniis ovatis.

† Sp. 1. BARBULA SINENSIS. a Sze long kin.

Differ. spec. Bar. floribus verticillatis: foliis oblongis, serratis.

Hab. Frutex lignosus, 1-pedalis: ramis ascendentibus, paucis. Folia ovato-oblonga, obtusa, serrata, basi integerrima, lineata, tomentosa, opposita: petiolis brevibus. Flos albus axillaris, verticillatus fastigiatis. Planta grati odoris.

Habitat Cantone Sinamm inculta.

GENUS XI. SCUTELLARIA

Char. Gener. Cal. ore integro: post florifcentiam clauso, operculato. Lin. sy. gl. G. 792.

Sp. 1. SCUTELLARIA ALTISSIMA. a Cay thiet cot: Xit to rang.

Differ. spec. Scut. foliis cordato-oblongis, acuminatis, serratis: spicis sub-nudis. Lin. sp. 14.

Hab. & notæ. Caulis suffruticosus, erectus, 3-pedalis, 4-gonus, ramosus. Folia cordato-oblonga, acuminata, serrata, tomentosa, opposita. Flos cæruleus, spicis longis, sub-nudis, terminalibus. Stamina 4, Didynamica, longa. Stigma acutum. Gelyx integer, foliolo quodam rotundo, concavo semina nuda operiens.

Habitat agrestis in Cochinchina.

Cassida Orientalis altissima, urticæ folio. Tourn. Con pag. 11. lin. 15.

Virtus. Emmenagoga, Consolidans. Usus externus proficuum in ossium fracturis.

Sp. 2. SCUTELLARIA ALBIDA. a Thiet cot cau.

Differ. spec. Scut. foliis sub-cordatis, serratis, rugosis, opacis: spicis secundis: bracteis ovatis. Lin. sp. 2.

Hab. & notæ. Caulis perennis, 1-pedalis, 4-gonus, tomentosus, rubescens, sub-erectus, aliquando repens. Folia cordata, obtusa, serrata, opposita, petiolata. Flos pallidus, spicis brevibus, foliolis terminalibus.

Habitat spontanea in Cochinchina. Scutellaria Teucree facie, flore albo. Bauh. hist. 3. pag. 493.

Sp. 3. SCUTELLARIA ALPINA. a Hân sin thao.

Differ. spec. Scut. foliis cordatis, inciso-crenatis: spicis imbricatis; rotundato-tetragonis. Lin. sp. 3.

Aaa ij

Hab.,

268 · D I S T I N A M I N . G Y M N O S P E R M I A .

Hab. , & notæ. *Caulis* perennis , erectus ; sesquipedalis. *Folia* cordata , obtusa , profunde crenata , tomentosa , opposita. *Flos* violaceus , terminalis ; spicis oblongis , sub-tetragonis. *Calyx* integer ; rotundatus , pilosus. *Corolla* ringens , tubo longo , ad basim tumida , retrorsum flexo. *Semina* 4 , squamâ calycinâ tecta.

Habitat in Cochinchinâ , agrestis.

Troscium Alpînum ; inodorum , magno flore. Bauh. Pin. pag. 247. n. 5.

G E N U S XII. M E L I S S A .

Char. Gener. *Cal.* aridus , supra planiusculus : labio superiore sub-fastigatio. *Cor.* labium superius sub-fornicatum , 2-fidum : labium inferius lobo medio cordato. Lin. sy. pl. G. 786.

Sp. 1. MELISSA CRETICA. β Τὰ σὺ. α Τὺ τό.

Differ. spec. Mel. *racemis* terminalibus : *pedunculis* solitariis , brevissimis. Lin. sp. 5.

Hab. , & notæ. *Caulis* annuus , 2-pedalis , erectus , 4-gonus , ramulosus. *Folia* lato-ovata , acuta , obtusè serrata , lævia , opposita , petiollis longis. *Flos* albo-purpureus , racemis spicatis , terminalibus : *pedunculis* florum brevissimis. *Caulis* , *petioli* , *folia* , *calyces* , omnia rubro-fusca , parco viridi maculata , mixto odore Pulegii , & cimicum imbuta.

Habitat culta in Chinâ , & Cochinchinâ.

Thurb-Japon. pag. 247. Calamintha Clinopodii Austriaci foliis , odore Pulegii. Pluk. Almg. 75. tab. 163. fig. 4.

Virtus : foliorum , & seminum. Resolvens , Diaphoretica , Cephalica. Prodest in Cephalgiâ , Hypochondriaci , & Maniâ ex humoribus crassis , & frigidis ortis. Foliis recentibus vescuntur indigenæ in acetariis.

† Sp. 2. MELISSA RUGOSA. α Τὴν σὸ ἰσθὰρ λέ.

Differ. spec. Mel. *racemis* confertis axillaribus , & terminalibus : *foliis* rugosissimis , sub-rotundis , acuminatis.

Hab. , & notæ. *Caulis* annuus , sesquipedalis , 4-gonus , erectus , ramosissimus. *Folia* rugosissima , sub-rotunda , acuminata , serrata , opposita , petiolata. *Flos* albo-ruber , racemis confertis axillaribus , & terminalibus. Planta tota , corollis exceptis , colore obscuro-viridi prædita. Odore , & virtute præcedentis similis.

Habitat culta , & spontanea in Cochinchinâ.

GENUS XIII. DENTIDIA.

Descriptio Naturalis.

Cal. Perianthium bilabiatum, 5-fidum, nitidum, pilosum, 5-nervium; erectum: laciniis 3 superioribus obtusis, denticulatis: 2 inferioribus subulatis, longioribus.

Corolla. Ringens, pilosa: labio superiore 4-fido, laciniis sub-æqualibus, rotundatis, erectis: labio inferiore maiore, integerrimo, incurvo, reflexo.

Stam. Filamenta Didynamica, fauci insistentia, omnia corollâ breviora. Antheræ 2-lobæ, stantes, lobis ad basim divaricatis.

Pist. Germen 4-fidum. Stylus brevis, æqualis staminibus. Stigma acutum, 2-fidum.

Peric. Nullum. Calyx persistens, semina fovens.

Sem. 4, sub-rotunda.

Nom. Dentidia a calycis laciniis superioribus denticulatis.

Char. Gener. Cal. laciniis 3, superioribus denticulatis. Cor. labium superius brevius, 4-fidum: inferius integerrimum.

† Sp. I. DENTIDIA NANKINENSIS. β. Kiâm năn tsù sũ.

Differ. spec. Dent. foliis reniformibus, fimbriatis: spicis prismaticis; axillaribus.

Hab. Caulis herbaceus annuus, 1-pedalis, erectus, durifuscus, 4-gonus, rectus, purpureus, glaber: ramis brachiatis. Folia reniformia, concava, limbo reflexo, fimbriato, glabra, fusco-purpurea, opposita, petiolis longis. Flos albo-ruber, spicis prismaticis, quadrangulis, axillaribus. Planta aspectu elegans: colore, & odore Melissæ Creticæ similis: foliis, spicis, calyce, & corollâ differens.

Habitat Nankini in Sinis: inde Cantõnem delata ob pulchritudinem studiosè colitur.

GENUS XIV. OCYMUM.

Char. Gener. Cal. labio superiore orbiculato: inferiore 4-fido. Corolla resupinatæ alterum labium 4-fidum, alterum indivisum. Filamenta exteriora basi processum emittentia. Lin. sy. pl. G, 790.

Sp. I. OCYMUM GRATISSIMUM. α. Rau é lán lá.

Differ. spec. Oc. caule suffruticoso: foliis lanceolato-ovatis, racemis teretibus. Lin. sp. 3.

Hab.,

Hab. , & notæ. *Caulis* suffruticosus , rectus , 5-pedalis , 4-sulcatus , glaber , albicans , ramosus. *Folia* lanceolato-ovata , sub-serrata , subtus punctata , superius lanuginosa , pallida , odoratissima , opposita , petiolata. *Flos* albus , *calycibus* coloratis : *racemis* spicatis , lateralibus , & terminalibus : *bracteis* acutis flores pedunculatos distinguentibus.

Habitat in hortis Cochinchinæ.

Ocymum Zeylanicum , perenne , odoratissimum , latifolium. Burm. Zeyl. pag. 174. tab. 80. fig. 1. Oc. Gratissimum. Burm. Ind. pag. 129. Virt. Pellens , Excitans , Stomachica. Usus culinaris.

Sp. 2. OCYUM BASILICUM. α Rau É tîd : Rau Que.

Differ. spec. Oc. *foliis* ovatis glabris : *calycibus* ciliatis Lin. sp. 5.

Hab. , & notæ. *Caulis* suffruticosus , 3-pedalis , erectus , teres , fuscus , tomentosus , ramis rectis , ascendentibus. *Folia* ovata , sub-acuta , serrata , pubescentia , rubro-fusca , undulata , opposita , petiolata , caryophyllos aromaticos redolentia. *Flos* albus , minutus , *racemis* spicatis , longis , erectis , terminalibus : *calycibus* pilosis , bracteatis , pedunculatis.

Habitat cultum in hortis Cochinchinæ.

Basilicum Indicum , tertium , nigrum. Rumph. Amb. l. 8. c. 55. tab. 92. fig. 1. Ocimum Crispum Thunb. Jap. pag. 248. Ocimum Caryophyllatum maius. Bauh. Pin. pag. 226.

Virtus : foliorum , & spicarum efficacior præcedente. Attenuans , Pellens , Excitans , Cephalica. Valet in Cephalgia petuitosa , doloribus Rheumaticis , & vagis. Semina efficacissima habentur contra morsus , & venena serpentum , si masticata partim devorentur , partim recenti plagæ imponantur.

Sp. 3. OCYUM MINIMUM. α Rau é nho lá.

Differ. spec. Oc. *foliis* ovatis , integerrimis. Lin. sp. 6.

Hab. , & notæ. *Caulis* annuus , 1-pedalis , teres , glaber : *ramis* nullis , patentibus. *Folia* ovata , integerrima , parva , glabra , opposita , odorata , lætè virentia. *Flos* albus , spicis simplicibus , terminalibus.

Habitat in hortis Cochinchinæ raro.

Ocimum Minimum. Burm. Ind. pag. 129. Bauh. Pin. pag. 226. n. 10.

† Sp. 4. OCYUM AFRICANUM. γ

Differ. spec. Ocym. *foliis* lanceolatis , integerrimis , pilosis : *spicis* terminalibus , verticillatis , interruptis.

Hab. , & notæ. *Caulis* annuus , 1-pedalis , erectus , 4-gonus , pilosus : ramis paucis , ascendentibus. *Folia* ovato-lanceolata , integerrima ,

DIDYNAMIA GYMNOSPERMIA. 371

rima, pilosa, opposita, petiolata. *Flos* albus, minutus, resupinatus, *spicis* verticillatis, erectis, longis, terminalibus: verticillis interruptis, hirsutis. Tota planta suave-olet.

Habitat incultum in arenariis Africae Orientalis, ubi illud virens ad examen revocavi.

Huic approximatur *spica* verticillata *Ocymum Album*. Lin. sp. 4. *Ocymum Verticillatum*. Lin. Jun. Sup. plant. pag. 276. *Ocymum Virgatum* Thunb. Jap. pag. 250. & *Ocymum Citratum* Rumph. Amb. l. 8. c. 57. tab. 93. fig. 1. Omnia tamen ab Africano differunt foliis rotundioribus, & aliis notis. Rumphianum minus distat. Notandum est eandem *Ocymi* species, etiam in India, earum natali solo, frequenter variare habitum, & formam.

GENUS XV. DRACOCEPHALUM.

Char. Gener. *Cor.* faux inflata: *labium* superius concavum. Lin. sy. pl. G. 787.

† Sp. 1. DRACOCEPHALUM COCHINCHINENSE. Cay co od.
Differ. spec. *Drac. floribus* spicatis: *bracteis* sub-rotundis, acutis. *Foliis* ovato-lanceolatis, integerrimis.

Hab., & notæ. *Caulis* herbaceus, 10-pollicaris, erectus, 4-gonus sulcatus, villosus. *Folia* ovato-lanceolata, integerrima, villosa, pauca, opposita. *Flos* violaceus, spicatus, terminalis: *bracteis* sub-rotundis, acutis, multifloris. *Corolla* fauce inflata: labio superiore concavo. *Filamenta* Didynamica, pilosa. *Stigma* acutum, 2-fidum, laciniis inaequalibus, mutuo inflexis. *Semina* 4.

Habitat agreste in Cochinchina.

GENUS XVI. TRICHOSTEMA.

Char. Gener. *Cor.* labium superius falcatum. *Stamina* longissima. Lin. sy. pl. G. 791.

† Sp. 1. TRICHOSTEMA SPIRALIS, a Cay rau meo.

Differ. spec. *Tric. staminibus* longissimis, spiralibus.

Hab., & notæ. *Caulis* herbaceus, 4-pedalis, erectus, 4-gonus: *ramis* brachiatis. *Folia* ovata, acuta, integerrima, tomentosa, opposita. *Flos* albo-violaceus, *spicis* longis, terminalibus. *Calyx* 2-labiat. *Corolla* ringens, labio superiore falcato. *Stamina* longissima, in helicem convoluta (quorum 2-breviora) intra corollam retenta. *Semina* 4, nuda.

Obsery. Ad *Trich. Brachiatum* Linnæi quodammodo accedit: sed nostræ

nostræ stamina nullatenus brevia dici possunt, imo nec mediocria.
Habitat inculta in Cochinchinâ.

† GENUS XVII. COLEUS.

Descriptio Naturalis.

- Cal. Perianthium bilabiatum : labio superiore 4-fido, laciniis linearibus : inferiore lanceolato, integerrimo, incurvo, longiore.
Cor. Ringens, calycem superans : labio superiore ascendente, brevi obtuso, 4-fido, laciniis lateralibus brevioribus : labio inferiore ovato, concavo, integro, duplò longiore.
Stam. *Filamenta* 4 (quorum 2 breviora) filiformia, sub-inflexa, faucibus infidentia, corollâ duplò longiora : omnia ad medium usque coalita in tubum, vaginantem stylum. Antheræ ovatæ, incumbentes.
Pist. Germen 4-fidum. Stylus æqualis staminibus. Stigma acutum, 2-fidum.
Peric. Nullum. Calyx fovens semina.
Sem. 4 ovata.

Nom. (Κολέος vagina) a filamentis stylum vaginantibus.

Char. Gener. Filamenta in tubum coalita, stylum vaginantia.

- † Sp. 1. COLEUS AMBOINICUS. « Rau thom loung : Tia tô tau.
Differ. spec. Col. *foliis* subcordatis, crenatis, carnosis : *spicis* terminalibus, longissimis.
Hab. *Radix* perennis, repens. *Caulis* herbaceus, 3-pedalis, sub erectus, crassus, teres, ad apicem sub-4 gonus, pilosus, pallidus. *Folia* subcordata, subrotunda, obrusa, crenata, carnosâ, pilosâ, albicantia, mollia, odorata, opposita, petiolis longis. *Flos* purpurascens, terminalis, spicis longis, verticillatis, interruptis.
Habitat in hortis Cochinchinæ, & in variis Indiæ locis, præsertim humidis.
Marrubium Amboinicum Album. Rumph. Amb. l. 8. c. 75. tab. 72.
Marrubium Odoratissimum Betonicæ folio. Burm. Zeyl. pag. 153. tab. 71. fig. 1. Marrubium Zeylanicum, Odoratum, Nepetæ facie, folio Lamii Panonici. Herm. Mus. Zeyl. pag. 30.
Obs. Hæc plantæ, ejusque flores sat bene describuntur a Rumphio, loco citato : spica vero (non flores singuli) melius repræsentatur a Burmanno.
Virt. Resolvens, Tonica, Cephalicâ. Prodest in Asthmate, antiquâ Tussi, affectionibus Epilepticis, & Convulsivis. Odor totius plantæ vehemens, nec ingratus : sapor subardens. Usus etiam edulis.

GENUS XVIII. ORIGANUM.

Char. Gener. *Strobilus* tetragonus, spicatus, calyces Colligens. Lin. sy. pl. G. 784.

Sp. 1. ORIGANUM DICTAMNUS. β Quam tum fam fum.

Differ. spec. Orig. *Foliis* inferioribus tomentosis: *spicis* nutantibus. Lin. sp. 2.

Hab; & notæ. *Caulis* suffruticosus, 1-pedalis, durus, rectus: ramis longis debilibus, brachiatis. *Folia* ovata, acuta, serrata, inferiora tomentosa, superiora glabra, punctata, opposita. *Flos* albus, *spicis* brevibus, reclinatis, terminalibus: *bracteis* laxis, subrotundis, acuminatis, magnis. Planta grati odoris.

Habitat incultum prope Cantonem Sinarum. Notandum in provinciis Borealibus Sinarum nasci aliam plantam eodem nomine *Fam fum* vocatam, radice carnosâ albâ, sub-fusiformi, magni usus in Medicinâ, sed prorsus alienam ab Origano.

Dictamnus Creticus. Bauh. Pin. pag. 222. n. 1. Hill. Brit. herb. pag. 381. tab. 54. f. 12.

Virt: totius plantæ. Calefaciens, Deobstruens, Emmenagoga.

Sp. 2. ORIGANUM CRETICUM. β Quam tum Kim kidi.

Differ. spec. Orig. *Spicis* aggregatis, longis, prismaticis, rectis: *bracteis* membranaceis, calyce duplo longioribus. Lin. sp. 4.

Hab; & notæ. *Caulis* 1-pedalis, perennis, erectus, crassus, 4-gonus, tomentosus, rubescens. *Folia* ovata, subacuta, crenata, rugosa, tomentosa, opposita, petiolata. *Flos* albo-violaceus, *spicis* prismaticis, congestis, terminalibus: *bracteis* flore longioribus. *Calyx* 2-labiatus, pilosus: labio altero ovato, integerrimo: altero 2-fido. *Corolla* ringens, calyce longior: labio superiore 2-fido, connivente: inferiore 3-fido, reflexo. *Bractea* rubescentes, sicut caulis. *Radix* Crassa in multos caudices ascendentes superius divisa. Planta odorata.

Habitat incultum prope Cantonem Sinarum.

Virtus. Calefaciens, Tonica, Emmenagoga.

Bauh. Pin. pag. 223. n. 5. Berg. Mat. Med. pag. 562.

Sp. 3. ORIGANUM HERACLEOTICUM. α Kinh gidâ taù. β

Differ. spec. Orig. *Spicis* longis, pedunculatis, aggregatis: *bracteis* longitudine calycum. Lin. sp. 6.

Hab; & notæ. *Caulis* simplex, 2-pedalis, erectus, 4-gonus, sulcatus, ramosus, perennis. *Folia* ovata, acuta, serrata, basi integerrima.

Bbb

374 DIDYMARIA GYMNOSEBAMA.

rima, glabra, punctata, opposita. *Flos* albo-ruber, spicis linearibus, longis, congestis, plerumque ternis, terminalibus: *bracteis* lanceolatis, calyce brevioribus, aut sub æqualibus, 5-fidis.

Habitat in Cochinchinâ, & Chinâ.

Organum Heracleoticum, Cunila gallinacea Plinii. Bauh. Pin. pag. 223. n. 4.

Sp. 4. ORIGANUM SYRIACUM. « Kinh giái Nâm.

Differ. spec. Orig. *Spicis* longis, ternatis, pedunculatis: *foliis* ovatis, villosis. Lin. sp. 9.

Hab; & notæ. *Caulis*, erectus, 2-pedalis, 4-gonus, durus, ramis diffusis. *Folia* ovata, acuta, tota serrata, nervis villosis, minuta, opposita. *Flos* rubescens. *Spicis* congestis, sub-ternatis, longis, axillaribus, & terminalibus: fauce villis obstructâ, ut in Thymo.

Habitat agreste in Cochinchinâ.

Virtus: spicarum tam hujus, quam præcedentis speciei. Pellens, sudorifica, Emmenagoga. Prodest in febre Catarrhali, & in Vertigine: Exterius mundat scabiem. Utriusque odor gratus.

Maiorana syriaca, vel Cretica. Bauh. Pin. pag. 224. n. 3.

Sp. 5. ORIGANUM MAIORANA. « A. . . .

Differ. spec. Orig. *Foliis* ovalibus, obtusis: *spicis* subrotundis, compactis, pubescentibus. Lin. sp. 11.

Hab; & notæ. *Caulis* perennis, multiplex, sub erectus, teres, tenuis. *Folia* ovalia, integerrima, minuta, pubescentia, cinerea, opposita, petiolata. *Flos* albicans, terminalis: *spicis* brevissimis: *bracteis* lato-lanceolatis. Planta odoris gratissimi.

Habitat in Cochinchinâ, & Chinâ, rara tamen, forsan aliunde advecta.

Burm. Ind. pag. 128. Maiorana hortensis odorata; perennis. Moris. hist. 3. pag. 359.

Virt. Tonica, Resolvens, Stomachica, Errhina.

GENUS XIX. CLINOPODIUM.

Char. Gener. *Involucrum* multifetum, verticillo subjectum. Lin. fy. pl. G. 783.

† Sp. 1. CLINOPODIUM ASIATICUM. « Cay Ca.

Differ. spec. Clin. *Foliis* oblongis, nervosis, rugosis, subtus tomentosis: *spica* verticillatâ, terminali.

Hab; & notæ. *Caulis* suffruticosus, duos cum dimidio pedes longus, erectus, 4-gonus, 4-fidus, simplex, villosus. *Folia* ovato-oblonga.

8a.

ga, obtusa, leviter serrata, rugosa, polynervia, subtus tomentosa, opposita. *Flos* violaceus, *spica* terminali, oblonga, composita verticillis interruptis: *involucris* acutis, hirsutis, subjectis. *Calyx* 2-labiatus, integerrimus, inaequalis, pilosissimus. *Corolla* labio superiore concavo, equaliter 3-fido: inferiore refracto, integerrimo, longiore.

Habitat incultum in Cochinchina.

ANGIOSPERMIA.

GENUS XX. ACANTHUS.

Char. Gener. *Cal.* bifol; bifidus. *Cor.* 1-labiata, deflexa, 3-fida; *Caps.* 2-locularis. Lin. G. 857.

Sp. 1. ACANTHUS ILICIFOLIUS. *Cal.* 6 lob. 3 lob. 3 lob.

Differ. spec. Ac. *Folius* repandis, dentato-spinosis: *caule* fruticoso; aculeato. Lin. sp. 4.

Hab; & notæ. *Prutex* 3-pedalis, caule, & ramis suberectis; crassis; teresibus, inermibus: *coriis* albido; viscoso. *Folia* ovato-oblonga, obtusa, magna, dura, sparsa, glabra, sinnato-plicata, angulis omnibus spinosis. *Flos* albus, racemo simplici, erecto, terminali, longo. *Calyx* tubulosus, teres, equalis: limbo erecto, 4-partito, laciniis acutis, binis exterioribus maioribus. *Corolla* 1-petala, tubo antrorsum truncato: retrorsum extensa in laciniam ovatam, erectam, leviter 3-fidam. *Filamenta* 4, Didynamica, plana, mutuo inflexa, longitudine inter calycem, & corollam. *Antheræ* oblongæ, ciliatæ, stantes. *Germen* ovatum, superum. *Stylus* equalis staminibus. *Stigma* simplex. *Capsula* ovata; 2-valvis, 2-locularis, 2-sperma: seminibus oblongis, hinc planis, inde convexis.

Habitat ad ripas fluminum in Cochinchina, & China.

Observ. Præcedens descriptio pertinet ad plantam Cochinchinensem.

Cantone Sinarum idem habitus: at floris calyx ad basim vestitur foliolis duobus concavis, parvis, calyci adpressis: corollæ vero pars truncata terminatur emarginaturâ, hinc, inde rotundatâ, brevi.

Aquifolium Indicum. Rumph. Amb. l. II. c. 48. t. 71. f. 1. Myrtacanthus Indicus. Bont. Jav. l. 6. c. 55.

Virtus: radicis. Calefaciens, Attenuans, Diuretica. Bontius asserit multum prodesse in Paralyfi, Asthmate, Colicâ, & expectoratione saltæ petuitæ: quas virtutes extollere non audeo experientia destitutus.

GENUS XXI. GMELINA.

Char. Gener. *Cal.* sub-4-dentatus. *Cor.* 4-fida, Campanulata, *Anthere*, bipartitæ; 2 simplices. *Drupa* nucleo 2-loculari. Lin. sy. pl. G. 821.

Sp. 1. GMELINA ASIATICA? α Cay Gang tu hú. Lin. sp. 1.

Differ. spec. Gmel. *Caulis* arboreo: *aculeis*; & *foliis* oppositis: *racemo* simplici, terminali.

Hab; & notæ. *Arbor* mediocris, 15 pedes alta: *ramis* expansis: *aculeis* oppositis, longis, rectis. *Folia* ovata, integerrima, glabra, opposita, petiolata, parva. *Flos* luteus, racemo simplici, terminali, amentiformi: *squamis* magnis, ovatis, concavis, integerrimis, rubris, flores singulos protegentibus. *Perianthium* proprium ovatum, carnosum, 2-fidum, laciniis obtusis. *Corolla* ringens, tubo tenui, longiusculo: limbo inflato-rotundo, lateraliter ringente: *labio* superiore fornicato, integro: inferiore 3-fido. *Stamina* 4, Didynamica, corollâ breviora. *Drupa* mediocris, subovalis, carnosâ, lutea, glabra, non edulis: *nuce* ossâ, oblongâ, inæquali, biloculari.

Habitat in sylvis Cochinchinæ.

Radix. Deiparæ spuria, Lowara. Rumph. Amb. 1. 2. c. 48. pag. 127. tab. 40.

Observ. Quamvis in figurâ Rumphianâ folia sint 3-loba, in nostrâ vero integerrima, non judicavi diversam speciem decernere, cum pleraque alia conveniant, imprimis corollæ forma personata. Pro hoc genere, & specie a Celeb. Lin. citatur *Jambosa* sylvestris parvifolia, (Rumph. 1. pag. 129. tab. 40.) quæ proculdubio Eugeniæ species est, nullatenus Gmelinæ.

Virtus. Calefaciens, Resolvens. Valent in doloribus articulorum, & affectibus nervorum radix internè sumpta, folia externè applicata.

GENUS XXII. LANTANA.

Char. Gen. *Cal.* obsolete 4-dentatus. *Stigma* uncinato-refractum. *Drupa* nucleo 2-loculari. Lin. sy. pl. G. 824.

† Sp. 1. LANTANA RACEMOSA. α Cay Thai.

Differ. spec. Lant. *foliis* oppositis, sub-rotundis: *caule* arboreo inermi: *racemis* terminalibus.

Hab., & notæ. *Arbor* magna, *ramis* patentibus inermibus. *Folia* subrotunda, acuminata, integerrima, plana, glabra, dura, obscuroviridi.

DIDYNAMIA ANGIOSPERIA. 277

ridia, subtus albicantia, opposita, petiolis longis, basi glandulosis. *Flos* albus, magnus, racemis compositis, nudis, vastis, terminalibus. *Cal.* sub-truncatus, denticulis 4-5, minimis. *Gerylla* campanulata, 5-fida, sub-æqualis. *Drupa* carnosa, turbinata, compressa, apice retusa: *nuce* 2-loculari. *Stamina* Didynamica. De stigmate (an uncinatum?) non amplius recordor.

Habitat in sylvis Cochinchinæ: ubi ejus lignum cæditur pro ædificiis.

GENUS XXIII. BARLERIA.

Char. Gener. *Cal.* 4-partitus. *Stamina* 2 longe minora. *Capsf.* 4-angularis, 2-locularis? 2-valvis, elastica, abique unguibus. *Sem.* 2
Lin. sy. pl. G. 848.

† Sp. I. BARLERIA PROCUMBENS. 𑀓 Kām qua tsū.

Differ. spec. Barl. inermis: *foliis* lanceolatis, crenatis, hispidis: *capitulis* terminalibus.

Hab., & notæ. *Caulis* suffruticosus, inermis, procumbens, multiplex, tortuosus, hispidus. *Folia* lato-lanceolata, crenata, pilosa, opposita. *Flos* luteus, *capitulis* terminalibus: *bracteis* acuminatis ciliatis. *Calycis* laciniæ 4, subulatæ, pilosæ. *Stamina* 2 valde minora. *Capsf.* oblonga, angulata, 2-locularis, 2-sperma: *Seminibus* orbiculatis.

Habitat inculta prope Cantonem Sinarum.

† GENUS XXIV. CAMPYSIS.

Descriptio Naturalis.

Cal. Perianthium oblongum, 5-gonum, semiquinquefidum: laciniis acuminatis, erectis, sub-æqualibus.

Cor. Infundibuliformis: tubo calyci æquali limbo magno, patente, 5-fido, laciniis rotundatis, planis, æqualibus.

Stam. Filamenta 4 (quorum 2 breviora) subulata, mutuo incurva, medio tubo insidentia. *Antheræ* 2-loculares: lobis divaricatis.

Pist. Germen oblongum. *Stylus* filiformis, longior staminibus. *Stigma* spathulatum, 2-fidum, hians.

Peric. Capsula longa, 4-gona, 2-valvis, 2-locularis, polysperma.

Sem. Sub-rotunda, multa.

Nom. (Καμψις curvatio) ab staminibus mutuo incurvatis.

Char. Gener. *Cal.* 5-gonus, 5-fidus. *Cor.* infundibuliformis, 5-fida: *Sta-*

Stamina mutuo inflexa. *Caps.* 2-locularis; polysperma.

Sp. 1. CAMPSIS ADREPENS. § Lien sūn.

Differ. spec. Camp. *foliis* 2-pinnatis: *corymbo* racemoso.

Hab. *Caulis* fruticosus, inermis; scandens; radiculis lateralibus arborum truncis adrepens. *Folia* 2-pinata, *foliolis* ovato-lanceolatis; serratis; glabris. *Flos* corcineus; magnus, racemis ordinatè compositis, terminalibus.

Habitat in sylvis prope Cantonem Sinatum.

GENUS XXV. DIGITALIS.

Char. Gener. *Cal.* 5-partitus. *Cor.* campanulata, 5-fida, ventricosa. *Caps.* ovata, 2-locularis. Lin. sy. pl. G. 816.

† Sp. 1. DIGITALIS COCHINCHINENSIS. α Cay Bō lōung.

Differ. spec. Dig. *foliis* lanceolatis, asperis: *floribus* solitariis, axillaribus: *calycibus* acutis: *corollis* obtusis, apice emarginatis.

Hab. & notæ. *Caulis* herbaceus, sesquipedalis, sub-erectus. *Folia* lanceolata, integerrima, aspera, opposita. *Flos* albo-violaceus, sessilis, axillaris, solitarius: *calycibus* 5-fidis, acutis. *Corolla* campanulata, subtus ventricosa, 5-fida, laciniis obtusis; supremam emarginatam. *Capsula* ovata, acuta, 2-locularis.

Habitat in agris, & hortis Cochinchinæ inculta.

† Sp. 2. DIGITALIS SINENSIS. β Tsū hō yong.

Differ. spec. Dig. *foliis* ovatis, utrinque pilosis: *floribus* solitariis axillaribus: *calycis* laciniis subulatis: *corollis* obtusis, apice integris.

Hab. & notæ. *Caulis* cespitosus, erectus, 1-pedalis, teres, glaber. *Folia* ovata, acuta, serrata, utrinque pilosa, opposita, petiolis brevibus. *Flos* fusco-purpureus, axillaris, solitarius. *Calycis* laciniæ 5, subulatae erectae, suprema maior, aliquando 2-fida. *Corolla* campanulata, ventricosa, 4-fida, laciniis obtusis, summam maiorem, integram. *Stamina* Didynamica. *Stigma* cochleariforme. *Capsula* ovato-conica, 2-furca, 2-locularis, polysperma.

GENUS XXVI. BIENONIA.

Char. Gener. *Cal.* 5-fidus cyathiformis. *Cor.* fauce campanulata, subtus ventricosa, 5-fida. *Siliqua* bilocularis. *Sem.* membranaceo-alata. Lin. G. 817.

Sp. 1.

Sp. 1. BIGNONIA INDICA. Cay Doi muong: Cay do do.

Differ. spec. Bign. foliis bipinnatis: foliolis integerrimis, ovatis, acuminatis. Lin. sp. 16.

Hab., & notæ. Arbor magna, ramis ascendentibus. Folia bipinnata, foliolis ovatis, acutis, integerrimis, glabris, oppositis. Flos magnus, ruber, racemis erectis, terminalibus. Calyx spatha lunata, crassa, colorata, lanosa. Corolla 1-petala, ringens: tubo magno, curvo, ventricoso: labio superiore truncato: inferiore longiore, 3-partito, laciniis ovatis, undulatis, sub-æqualibus. Filamenta 4, tubulata, quorum 2 longiora, basi tubi corollæ infidentia. Antheræ binæ in quolibet filamentum, oblongæ, biloculares, magnæ, pendulæ. Germen oblongum, sub-4-gonum. Stylus subulatus, longior staminibus. Stigma spathulatum. Pericarpium siliqua longissima, compressa, sub-curva, lanosa, 2-valvis, 4-ocularis, polysperma: dissepimento rectangulo. Semina plurima compressa, biloba: lobis orbiculatis, invicem coalitis: alâ membranaceâ lateraliter protensâ; perstrata varia in quolibet loculo disposita, nec imbricata.

Habitat agrestis in Cochinchinâ, imprimis prope flumina, Burm. Ind. pag. 131. Pajanelli. Rheed. Malab. 1. pag. 79. tab. 45.

Varietas occurrit in Africâ prope Mozambicum, caule arboreo, parvo, foliis similiter bipinnatis, pedunculis polyfloris, terminalibus: siliquâ glabrâ, curvâ, 1-pedali, compressâ: seminibus oblongis, 2-lobis, per tres ordines dispositis in quolibet loculo.

† Sp. 2. BIGNONIA PENTANDRA. Cay Nguc ngnac.

Differ. spec. Bign. foliis bipinnatis: staminibus pentandris: calyce caroso, colorato, 5-dentato.

Differ. spec. Arbor mediocris, ramis ascendentibus. Folia ovata, acuminata, integerrima, glabra, 2-pinnata cum impari. Flos magnus, ruber, racemis erectis, terminalibus. Calyx tubulosus, 5-gonus, obsolete 5-dentatus, carnosus, coloratus, persistens. Corolla monopetala, ringens, tubo crasso, æquali, brevi: labio superiore concavo, 2-fido: inferiore 3-fido: laciniis omnibus ovatis, crispis, sub-æqualibus. Filamenta 5 inæqualia, medio tubo infidentia: Antheris 10, oblongis, pendulis, æqualibus, binis in quolibet filamentum. Germen oblongum, obtusè 4-gonum. Stylus subulatus, longior staminibus. Stigma spathulatum. Siliqua 2-pedalis, curva, utrinque attenuata, 2-ocularis, 2-valvis, polysperma. Semina oblonga, compressa, 2-loba, alata utrinque membranâ tenui.

Habitat prope flumina in Cochinchinâ.

Sp. 3.

† Sp. 3. BIGNONIA LONGISSIMA. a Cay Quao.

Differ. spec. Bign. *foliis* alternis : *floribus* solitariis , longissimis : *Calyce* nullo.

Hab. , & notæ. *Arbor* parva , 9 pedes alta , *ramis* patentibus. *Folia* ovato-lanceolata , integerrima , glabra , alterna. *Flos* albus ; magnus , solitarius , terminalis. *Cal.* nullus. *Corolla* infundibuliformis , tubo tenui , longissimo : limbo amplo , 5-fido ; laciniis ovatis , crispis , sub-æqualibus , incisurâ supremâ breviorē. *Filamenta* 4 , quorun 2 breviora , ori tubi inserta. *Antheræ* oblongæ , 2-loculares , binæ in quolibet filamentō , ipsi normales , horizontaliter porrectæ. *Stylus* filiformis , corollæ sub-æqualis. *Stigma* spatulatum. *Siliqua* longa , compressa , curvato-unciformis , 2-valvis : dissepimento longitudinali , cruciformi in 4 loculos divisa. *Semina* plurima compressa , oblonga , 2-loba ; in diversa strata ordinata.

Habitat ad ripas fluminum in Cochinchinâ.

Observ. Lignum Equinum (Rumph. Amb. l. 4. c. 40. t. 46) Linnæo Juniori dictum Bignonia Spathacea (sup. pl. p. 283) satis cum nostrâ convenit longitudine , & formâ corollæ : non autem calyce spathaceo , & foliis pinnatis. Omnes tres species Asiaticæ , quas modo descripsimus (si siliquam cum seminibus excipias) aptari nequeunt Characteri Generico Bignoniæ a Linnæo explantis Americanis confiato : imo etiam siliqua non semper 2-locularis invenitur in Asiaticis.

* G E N U S XXVII. R U E L L I A .

Char. Gener. *Cal.* 5-partitus. *Cor.* sub-ecampanulata. *Stamina* per paria approximata. *Caps.* dentibus elasticis dissiliens. Lin. sy. pl. G. 847.

- Sp. 1. RUELLIA ANTIPODA. a Rau Chon vit.

Differ. spec. Ru. *Folii* mucronato-ferratis : *caule* repente : *floribus* , sub-spicatis , terminalibus , quinis , ternis ve. Lin. sp. 12.

Hab. & notæ. *Caulis* herbaceus , annuus , 5-pollicaris , teres , repens , ramis diffusis. *Folia* ovato-lanceolata , ferrata , opposita , glabra , sessilia. *Flos* albo-violaceus , terminalis , pedunculis polyfloris. *Calyx* 5-fidus ; acutus , erectus , permanens. *Corolla* ringens , 5-fida ; *Stamina* per paria curvaturâ approximata , *Capsula* subulata , teres , longa , 2-localaris ; polysperma , elasticè dissiliens.

Habitat spontanea in pratis , & hortis Cochinchinæ.

Burm. Ind. pag. 134. Crusta ollæ maior. Rumph. Amb. l. 9. c. 72. tab. 170. fig. 2. Notandum Rumphium ibi plantam descripsisse pedun-

dunculis polyfloris, subterminalibus, nostris magis conformem: sed in figurâ eam delineasse flore solitario, axillari, quod potius ad Ruelliam Ciliarem referendum est.

Sp. 2. RUELLIA CILIARIS. *a* Rau thom dat.

Differ. spec. Rû. *foliis* dentatis, ciliatis: *floribus* oppositis. Lin. sp 7.

Hab., & notæ. *Caulis* herbaceus, annuus, 8-pollicaris, angulatus, sulcatus, ramosus, diffusus, repens. *Folia* ovata, dentata, opposita, subpetiolata. *Flos* albo-violaceus, solitarius, oppositus, axillaris, pedunculis longis. *Calyx* oblongus, angulatus, ciliatus, 5-partitus, persistens. *Corolla* ringens, labio superiore brevior, 2-fido: inferiore 3-fido. *Stamina* Didynamica, approximata: rudimentum duorum filamentorum sterilium inter stamina longiora assurgentium.

Capsula ovata, 2-ocularis, polysperma, apice elasticè diffiliens.

Ruellia Persica? Burm. Ind. pag. 135. tab. 42. fig. 1. Atq. ea figura (quamvis *a* Linneo Citata) nullatenus cum Linneana descriptione, aut cum nostrâ convenit!

Habitat in agris, Cochinchinæ spontanea.

† GENUS XXVIII. DICEROS.

Descriptio Naturalis.

Cal. Perianthium 5-partitum: laciniis subulatis, villosis, erectis, subæqualibus.

Cor. Campanulata, 4-fida: tubo intus piloso: laciniis limbi cordatis, unâ maiore.

Stam. Filamenta 4 (quorum 2 longiora) subulata, pilosa, tubo inhaerentia. Antheræ: profundè 2-fidæ, divaricatæ, 2-cornes.

Pist. Germen subulatum, breve, 4-sulcum. Stylus tubo æqualis. Stigma Cochleariforme, inflexum.

Peric. Capsula, sub-ovata, 2-ocularis, 2-valvis.

Sem. Plurima, rotunda, minima.

Nom. (*Δίκερος* bicornis) ob antheras bicornes.

Char. Gener. *Cal.* 5-partitus. *Cor.* Campanulata, 4-fida: laciniis obcordatis, unâ maiore. *Antheræ* divaricatæ. *Caps.* 2-ocularis.

† Sp. 1. DICEROS COCHINCHINENSIS. *a* Rau ngu.

Differ. spec. Dic. *foliis* stellatis, carnosis: *floribus* solitariis, axillari-bus.

Hab. *Radix* perennis, repens. *Caulis* herbaceus, 1-pedalis, suberectus, teres, villosus. *Folia* stellata ternâ, ovato-lanceolata, serrata,

Ccc

ta,

382 . D I D Y N A M I A . A N G I O S P E R M I A .

ta, carnosa, glabra. *Flos* albo-violaceus, solitarius, axillaris, pedunculis villosis.

Habitat loca humida in Cochinchina.

Ufus. Esculentus in acetariis.

G E N U S XXIX. S E S A M U M .

Char. Gener. *Cal.* 5-partitus. *Cor.* campanulata 5-fida: lobo infimo maiore. *Rudimentum* filamenti quinti. *Stigma* lanceolatum. *Caps.* 4-locularis. Lin. sy. pl. G. 845.

Sp. 1. SESAMUM ORIENTALE. a Cay Me. & Ma: Chi.

Differ. spec. Ses. *foliis* ovato-oblongis, integris. Lin. sp. 1.

Hab., & notæ. *Caulis* herbaceus, annuus, erectus, 3-pedalis, 4-gonus, 4-fulcatus. *Folia* ovato-oblonga, integra, dentata, pilosa, venosa, petiolata, opposita. *Flos* albus, axillaris, solitarius, pedunculatus. *Calyx* 5-partitus, erectus. *Corolla* campanulata, inæqualiter 5-fida. *Capsula* oblonga, 4-gona, 4-fulca, 4-locularis, polysperma: *feminibus* plurimis, compressis, acutiusculis, luteis, nitidis. *Stamina* Didynamica, sine aliquo rudimento filamenti quinti. *Stigma* 2-fidum reflexum. Ad basim cujuslibet pedunculi floris prodeunt ex utraq. axilla singule bractee lineares, breves, cum singulis glandulis luteis, 5-fidis, quæ nosculi cujusdam minimi speciem ferunt.

Habitat affatim cultum in Cochinchina, & China.

Thunb. Japon. pag. 254. Digitalis Orientalis sesamum dicta. Burm. Zeyl. pag. 87. tab. 38. fig. 1

Virtus: præcipuè seminum, & olei expressi. Resolvens, Emolliens. Prodest in convulsionibus, si folia Absynthii cum illo contundantur, & calidè fricentur artus convulsi. Ufus esculentus in condendis cibus.

G E N U S XXX. C H E L O N E .

Char. Gener. *Cal.* 5-partitus. *Rudimentum* filamenti quinti inter suprema stamina. *Caps.* 2-locularis. Lin. sy. pl. G. 806.

Sp. 1. CHELONÉ OBLIQUA. a

Differ. spec. Chel. *foliis* lanceolatis, petiolatis, serratis, oppositis. Lin. sp. 2.

Hab., & notæ. *Caulis* fruticosus, 3-pedalis, erectus: *ramis* patentibus. *Folia* lanceolata, serrata, glabra, rugosa, petiolata, opposita. *Flos* rubro-purpureus, subterminalis, 2-3-natus. *Cal.* 5-partitus. Ca-

Corolla perforata, infata, sub-clausa, 5-fida, laciniis, subaequalibus, emarginatis. *Filamenta* 4, Didynamica. *Rudimentum* quinti non erat. *Capsula* 2-locularis, 2-sperma.

Habitat Agrestis in Cochinchina.

Mill. ic. 62. tab. 93.

GENUS XXXI. ANTIRRHINUM.

Char. Gener. *Cal.* 5-phyllus. *Cor.* basis deorsum prominens, nectarifera. *Caps.* 2-locularis. Lin. fy. pl. G. 808.

Sp. I. ANTIRRHINUM SPURIUM. A

Differ. spec. Ant. *foliis* ovatis, alternis: *caulis* procumbentibus. Lin. sp. 4.

Hab., & notæ. *Caulis* herbaceus, 3-pedalis, procumbens, pilosus: *ramis* multis, diffusis. *Folia* ovata, cordata, tomentosa, infima opposita, superiora alterna. *Flos* luteus, solitarius, pedunculis axillaribus. *Corolla* nectario calcarato, incurvo: *labio* superiore 2-fido, inferiore 3-fido: *fauce* clausa.

Habitat incultum Cantone Sinarum.

Antirrhinum caule procumbente, foliis villosis, ovatis, imis conjugatis, superioribus alternis. Hall. Helv. n. 341.

Sp. ANTIRRHINUM LINARIA. B Sôy kúe hoã.

Differ. spec. Ant. *foliis* lanceolato-linearibus, congestis: *caule* erecto: *spicis* terminalibus sessilibus, floribus imbricatis. Lin. sp. 31.

Hab., & notæ. *Caulis* herbaceus, perennis, duriusculus, erectus, sesquipedalis, simplex, teres: *ramis* erectis, paucis. *Folia* lanceolato-linearia, integerrima, sparsa, congestaque. *Flos* imbricatus, spicis longis, terminalibus, colore dilute luteo, croceoque variatus. *Calyx* 5-phyllus, acutus: foliolis binis inferioribus divaricatis, *corolla* calcar subulatum prementibus. *Corolla* labio superiore 2-fido, inferiore 3-fido: *fauce* turgida, clausa. *Stamina* 4, sub-petaliformia, exotica, tortuosa, quorum 2 breviora. *Capsula* subrotunda, apice 2-loba, bilocularis, polysperma, sæpius abortiens.

Habitat Cantone Sinarum, cultum ob speciem floris.

Antirrhinum foliis linearibus, sparsis. Hort. Cliff. pag. 325. Antirrhinum foliis linearibus, ascendentibus, congestis: caule erecto, spicato. Hall. Helv. n. 336.

Sp. 3. ANTIRRHINUM MOLLE. a Rau Chéo loun.

Differ. spec. Ant. *corollis* ecaudatis: *foliis* oppositis ovatis, tomentosis: *caulis* procumbentibus. Lin. sp. 40.

- Hab. , & notæ. *Caulis* herbaceus , procumbens , 2-pedalis , 4-fidus , pilosus , ramosus. *Folia* ovata , integerrima , parva , utrinque villosissima , opposita. *Flos* purpureus , sub-terminalis , verticillatus : *labio* corollæ superiore 2-fido , inferiore 3-fido : *ricia* clauso : *caudâ* nullâ. *Capsula* oblonga , 2-locularis , *seminibus* lenticularibus. Habitat spontaneum in pratis Cochinchinæ. Antirrhinum Hispanicum villosum , origani folio glutinoso. Tourn. Inst. pag. 168.

† Sp. 4. ANTIRRHINUM PORCINUM. α Rau Chiéo heo.

- Differ. spec. Ant. *floribus* eandatis , verticillatis : *foliis* lanceolatis , oppositis , glabris : *caulibus* erectis.
- Hab. , & notæ. *Caulis* herbaceus , sesquipedalis , annuus , sub-multiplex , diffusus. *Folia* lanceolata , sub-ferrata , glabra , viscosa , sessilia , opposita. *Flos* albo-purpureus , axillaris , verticillatus , multus : *calyce* 5-partito , longiusculo , laciniis subulatis , erectis , pilosis. *Corolla* 5-fida , parum gibba , ecaudata , *ricia* patente , calyce brevior. *Capsula* , 2-locularis , polysperma , apice dehiscens. Habitat loca humida Cochinchinæ : ubi colligitur pro nutrimento suum , ex quo vernaculum nomen Porcinum.

† Sp. 5. ANTIRRHINUM AQUATICUM. α Rau Chiéo nước.

- Differ. spec. Ant. *foliis* verticillatis : *floribus* solitariis : *corollis* rotundè inflatis.
- Hab. , & notæ. *Caulis* herbaceus , 2-pedalis , erectus , teres , glaber. *Folia* lanceolato-linearia , verticillata , sub-quaterna , integerrima , glabra , sessilia. *Flos* purpurascens , axillaris , solitarius. *Calyx* 5-partitus. *Corolla* palato aperto , rotundè inflata , perforata , labio superiore 2-fido , inferiore 3-fido. *Capsula* oblonga , 2-locularis , polysperma. Habitat in paludibus Cochinchinæ.

GENUS XXXII. COLUMNEA.

- Char. Gener. *Cal.* 5-partitus. *Cor.* labium superius fornicatum , integrum : supra basim gibba. *Anthera* connexæ. *Capsula* 2-locularis. Lin. sy. pl. G. 856.

† Sp. 1. COLUMNEA STELLATA. α Họa Kách.

- Differ. spec. Col. *foliis* stellatis : *floribus* solitariis : *caule* repente.
- Hab. , & notæ. *Caulis* herbaceus , perennis , repens , teres , gracilis , albicans : *ramis* sub-erectis , 4-pollicaribus , tenerrimis. *Folia* ovata , 3 lineas longa , ferrata , stellata terna , pallidè virentia , odor-

rifera, petiolata. *Flos* albus, rubro virgatus, hirsutus, solitarius, axillaris, pedunculatus. *Cal.* 5-partitus, laciniis subulatis, erectis, æqualibus. *Corolla* ringens, tubo longiusculo, vix gibbo: labio superiore fornicato; 3-fido: inferiore 2-fido. *Stamina* Didynamica, per paria invicem incurvata: antheris ovatis, connexis, difficulter separabilibus. *Capsula* subulata, 2-locularis, polysperma. Omnia, præter capsulam, pilosa. *Planta* aquatica, quæ, deficiente humore, statim perit: odore, & aspectu amænissima: mundo muliebri conveniens, & usitata.

Habitat in multis locis Cochinchinæ: colitur in vasis fictilibus, & ligneis aquâ plenis, substrato luto.

Virtus. Emolliens, Refrigerans, Humectans.

GENUS XXXIII. MAZUS.

Descriptio Naturalis.

Cal. Perianthium campanulatum, magnum, 5-gonum, 5-fidum: laciniis lanceolatis, patentibus, sub-æqualibus, persistentibus.

Cor. Ringens, labio superiore acuminato, sub-fornicato, leviter 2-fido: inferiore longiore, 3-fido, laciniis rotundatis, inflexis: fauce exterius bifurcata, interius confita papillis pedunculatis.

Stam. Filamenta 4 (quorum duo longiora) per paria invicem inflexa. *Antheræ* oblongæ, connexæ.

Pist. Germen sub-rotundum. Stylus filiformis, æqualis staminibus longioribus. Stigma spathulatum, 2-fidum, hianse.

Peric. Capsula sub-rotunda, compressa, 2-locularis, 2-valvis, polysperma.

Sem. Multa, ovata, minuscula.

Nom. (Μαζος papilla) a papillis pedunculatis, quæ faucem obstruunt.

Char. Gener. *Cal.* campanulatus. *Cor.* ringens, fauce papillis obstructa. *Antheræ* connexæ. *Caps.* 2-locularis.

† Sp. I. MAZUS RUGOSUS. α. Rau dâng. Bông lá.

Differ. spec. Maz. *foliis* ovatis rugosis: *spica* laxâ, terminali.

Hab. *Caulis* herbaceus, annuus, sub-erectus, semipedalis, ramosus.

Folia ovata, serrata, rugosa, opposita. *Flos* albo-violaceus, spicâ longâ, laxâ, pedunculis longiusculis.

Habitat in agris Cochinchinæ.

GENUS XXXIV. MANVLEA.

Char. Gener. *Cal.* 5-partitus. *Cor.* limbo 5-partito subulato : laciniis superioribus 4 magis connexis. *Capsf.* 2-locularis , polysperma. Lin. sy. pl. G. 830.

† Sp. I. MANVLEA INDIANA. Non tran Nam.

Differ. Ipec. Man. *foliis* ovatis , integerrimis , oppositis : *flor*e capitato.

Hab. , & notæ. *Caulis* herbaceus , sesquipedalis , erectus , durus , villosus , simplex , ramis ascendentibus. *Folia* oblongo-ovata , integerrima , ciliata , incana , opposita , sessilia. *Flos* cæruleus , capitulis sub-rotundis , bracteis setosis , flosculis intermixtis. *Calyx* 5-partitus , acutus , villis hispidus , sub-æqualis. *Corollæ* limbus 5-partitus , laciniis acutis , 4 superioribus magis connexis. *Stamina* Didynamica , *antheris* connexis. *Capsula* acuminata , 2-locularis , 2-valvis , polysperma. Planta odorata satureiæ odore.

Habitat prope maris litora arenosa in Cochinchinâ.

GENUS XXXV. MARTYNIA.

Char. Gener. *Cal.* 5-fidus. *Cor.* ringens. *Capsf.* lignosa , corticata , rostro hamato , 5-locularis , 2-valvis. Lin. sy. pl. G. 811.

† Sp. I. MARTYNIA ZANGUEBARIA. γ Biri viri.

Differ. Ipec. Man. *foliis* pinnatifidis : *flor*e axillari solitario : *caule* procumbente.

Hab. , & notæ. *Caulis* suffruticosus , teres , procumbens , ramosus , 8-pedalis. *Folia* oblonga , pinnato-incisa , pilosa , opposita , petiolata. *Flor* dilute purpureus , axillaris , solitarius. *Calyx* 5-phyllus , foliolis lanceolatis , pilosis , expansis , sub-æqualibus , deciduiis. *Corolla* ringens , tubo magno , sub-rotundo-gibbo : *limbo* brevi , labio superiore 3-fido , obtuso , lacinia media emarginata : *labio* inferiore ovato , integro , longiore. *Filamenta* 4 , Didynamica , subulata , incurva , omnia limbo breviora , basi corollæ insidentia. *Antheræ* oblongæ , 2-loculares , incumbentes. *Germen* superum , sub-rotundum , pilis densis ex corollæ basi assurgentibus occultum. *Stylus* filiformis , longior staminibus. *Stigma* lanceolatum , bifidum , erectum. *Pericarpium* capsula lignosa , sub-ovata , compressa , utrinque bisulcata , 2-rostris , 4-locularis , 1-sperma , 2-valvis : rostris recurvis : cortice coriaceo , tenui.

Habitat in litoribus Zanguebar Africæ Orientalis.

Ob-

Observ. Convenit cum *Martyniâ* Annuâ (Reliq. Houst. pag. 5. tab. 10.) loculis 4, monospermis, & formâ drupæ; cur enim capsulam potius dicemus, quam drupam? Labia etiam corollæ convenire possunt, si duas laciniâs laterales labio superiori adjudicemus, non inferiores: ut *Houstonus* fecit: fissurâ autem supræmâ in plantâ Africanâ brevior est, & pro emarginaturâ censerî debet: tubus brevior, sub-globosus.

GENUS XXXVI. CORNUTIA.

Char. Gener. Cal. 5-dentatus. Stamina Corollâ longiora. Stylus longissimus. Bacca 1-sperma. Lin. sy. pl. G. 825.

† Sp. CORNUTIA QUINATA. A U si kâm.

Differ. spec. Corn. foliis 5-natis, lanceolato-ovatis: flore racemoso: Hab., & notæ. Arbor mediocris: ramis patentibus, teretibus. Folia 5-nata, lanceolato-ovata, acuminata, integerrima glabra: petiolo communi longo. Flos luteo-viridis, racemis terminalibus. Calyx leviter 5-dentatus. Corolla sub-infundibuliformis, ringens: labio superiore 3-fido: inferiore 2-fido, brevior. Stamina Didynamica, corollâ longiora. Stylus longior corollâ, & staminibus, non tamen longissimus. Stigma 2-fidum, reflexum. Bacca subrotunda, gibbosa, Carnosa, 1-sperma.

Habitat in sylvis prope Cantonem Sinarum.

GENUS XXXVII. CLERODENDRUM.

Char. Gener. Cal. 5-fidus, campanulatus. Cor. tubo filiformi: limbo 5-partito, æquali. Stamina longissima intra laciniâs maximâs hiantes. Bacca 1-sperma. Lin. sy. pl. G. 826.

Sp. 1. CLERODENDRUM INFORTUNATUM. A Fung ni chû.

Differ. spec. Cler. foliis cordatis tomentosis. Lin. sp. 4. Hab., & notæ. Caulis fruticosus, erectus, 7-pedalis: ramis 4-gonis, 4-fulcatis. Folia magna, cordata, lato-ovata, acuminata, subcrenata, pilosa, rugosa, opposita, petioliâs longis. Flos terminalis Corymbo racemoso, vasto. Calyx, corolla, stamina, stylus, pedunculi omnia coloris coccinei rutili. Calyx 5-fidus, campanulatus. Corolla tubo longo, tenui: limbo 5-fido, subsquali, rotundato: stamina longissima, per fissuram supræmam Corollæ ascendentiâ: antheris nutantibus, basi emarginatis. Stylus longus: stigmate acuto, bifido. Bacca 1-sperma.

Habitat Cantone Sinarum.

Burm.

Burm. Ind. pag. 137. Burm. Zeyl. pag. 66. tab. 29.

GENUS XXXVIII. VOLKAMERIA

Char. Gener. Cal. 5-fidus; Cor. laciniis secundis. Bacca 2-sperma. Sem. 2-ocularia. Lin. syn. pl. G. 851.

Sp. 1. VOLKAMERIA INERMIS. β Sān fū mūn. Lin. sp. 2.

Differ. spec. Volk. ramis inermibus: foliis lanceolatis integerrimis: floribus sub-ternis, axillaribus.

Hab., & notæ. Caulis fruticosus, erectus, 5-pedalis, teres, inermis, ramosissimus. Folia lanceolata, integerrima, glabra, nitida, opposita, petiolata. Flos albus, axillaris, pedunculis sub-trifloris. Calyx albus, acutè 5-fidus, persistens. Corollæ tubus tenuis, longissimus, limbus 5-fidus, laciniis ad latera divaricatis. Stamina 4, purpurea, corollâ multo longiora. Bacca supera, 4-fulca, seminibus duobus, bilocularibus.

Habitat inculta prope Cantonem Sinarum.

Jasminum Litoreum. Rumph. Amb. l. 7. cap. 47. tab. 46.

† Sp. 2. VOLKAMERIA PUMILA. α Sān tâng lûng.

Differ. sp. Volk. foliis lanceolatis, sub-integerrimis, tomentosis: pedunculis sub-sexfloris, axillaribus.

Hab., & notæ. Caulis fruticosus, 1-pedalis, erectus, teres, inermis, simplex, ramosus. Folia lanceolata, sub-integerrima, tomentosa, magna, opposita, petiolata. Flos ruber, pedunculis 5-6-floris, axillaribus. Calyx magnus, inflatus, acutè 5-fidus, persistens. Corollæ 5-fida, longa, sub-æqualis. Stamina Didynamica, corollâ longiora. Bacca sub-rotunda, 4-fulca, exsucca, 2-ocularis, 1-sperma, seminibus 2-ocularibus.

Habitat inculta prope Cantonem Sinarum.

† Sp. 3. VOLKAMERIA PETASITES. α Cây Boang rôi.

Differ. spec. Volk. foliis ovatis, acuminatis, rugosis: racemis laxis, terminalibus.

Hab., & notæ. Caulis fruticosus, 5-pedalis, erectus: ramis diffusis, brachiatis, ramulis sub-tetragonis, rubentibus. Folia ovata, acuminata, sub-serrata, rugosa, glabra: petiolis longis, oppositis. Flos terminalis, racemis laxis, sub-divisis: calyce, & pedunculis fusco-rubris. Calyx 5-gonus, inflatus, magnus, 5-partitus, laciniis acutis, persistens. Corollæ vicidilutea, monopetala: tubo longo, tenui: limbo 5-fido, laciniis ovatis, concavis, sub-æqualibus. Stamina 4, Didynamica, tenuia, brevia, fauci corollæ adherentia:

antheris ovatis, magnis, nutantibus. *Germen* sub-rotundum, superum. *Stylus* subulatus, æqualis staminibus. *Stigma* acutum, bifidum. *Bacca* sub-rotunda, 4-fulca, 2-locularis, 1-sperma: *Scmine* bilobo, biloculari, duriusculo.

Habitat in dumetis Cochinchinæ.

Petasites Agrestis. Rumph. Amb. l. 6. cap. 54. tab. 49.

Observ. Hanc plantam Linnæus adjunxit Clerodendro Infortunato, procul-dubio fructu non viso. Ego sæpe observavi in vivis fruticibus baccam nullatenus 1-spermam, ut in Clerodendro, sed quasi 4-fidam, bilocularem scilicet, seminibus 1-spermis, bilobis, quæ speciem quatuor seminum repræsentat, prout benè descripsit, & pinxit sagacissimus Rumphius. Quod vero folia ab ipso exponantur cordata, diversitati folii tribuendum judico, cum in aliis etiam plantis non rarò accidat similis variatio.

† Sp. 4. VOLKAMERIA ANGULATA. Nu trinh thao: Cây báy.

Differ. spec. Volk. *foliis* cordatis, angulatis: *corymbo* racemoso, terminali.

Hab., & notæ. *Caulis* fruticosus, simplex, erectus, 5-pedalis, inermis, teres: *ramis* reclinatis, sub-tetragonis. *Folia* magna, cordata, 5-angulata, denticulata, glabra, opposita, petiolis longis. *Flos* terminalis, in aliquibus albus, in plurimis coccineus: *racemo* corymbofo, vasto, vel, si velis, paniculâ pedunculis ordinatis. *Calyx* 5-fidus, laciniis acutis, patentibus, persistens. *Corolla* 1-petala, tubo longo, tenui: limbo 5-fido, sub-æquali, laciniis brevibus, rotundatis, supremis divaricatis, amplectentibus *Stamina* longa, ascendentia. *Stylus* æqualis staminibus. *Stigma* acutum, 2-fidum. *Bacca* exsucca, sub-4-gona, apice 4-fida, 2-locularis, 1-sperma: *seminibus* 2-lobis, 2-locularibus, duritie drupaceâ.

Habitat ubique in collibus, & hortis minus cultis in Cochinchinâ.

Observ. Suspicio hanc esse, quæ a Linnæo dicitur Clerodendrum Paniculatum, quæque, observato fructu, Clerodendrum dici nequit: nec etiam Volkameria Multiflora Burmanni, (Ind. pag. 137. tab. 45. fig. 1.) quæ licet vera Volkameria sit, non est Paniculata, sed Triflora, axillaris. Non satis capio, quid Linnæus velit intelligi per notam corollæ laciniis secundis. Si per has indicantur laciniæ laciniatæ, nullas tales invenimus in nostris speciebus Volkameriæ, nec etiam vidimus in figuris Auctorum, quos habemus.

GENUS XXXIX. VITEX.

Char. Gener. *Cal.* 5-dentatus. *Cor.* limbus 6-fidus. *Bacca* 4-sperma: *Lip.* 5y. pl. G. 853.

Ddd

Sp. 1.

- Sp. 1. VITEX TRIFOLIA. α Thuộc da: Quan âm bien: Mạn Kiab.
 Differ. spec. Vit. *foliis* ternatis, quinatisque integerrimis: *paniculis* dichotomis. Lin. sp. 2.
 Hab., & notæ. *Caulis* fruticosus, ramosus, teres, 8-pedalis, digitum crassus, procumbens, aliquando repens. *Folia* ternata, rarius quinata: foliolis ovatis, integerrimis, undulatis, superius obscurivirentibus, subtus cinereo-incanis, mollibus: *petiolis* communibus longis, oppositis. *Flos* violaceus, terminalis: *racemis* dichotomis. *Calyx* 5-dentatus. *Corolla* ringens: labio superiore 3-fido, inferiore 2-fido, laciniis obtusis. *Bacca* parva, globosa, dura, glabra, nigra, (Piperis similis) 4-sperma.
 Habitat frequentissima ad maris litora, per arenam repens in Cochinchinâ, sicut etiam in Chinâ.
 Lagondium Vulgare. Rumph. Amb. l. 6. c. 21. tab. 18. Vitis Trifolia, Indica, Minor. Pluken. Almag. 390. tab. 206. fig. 5. Negundo Fœminâ. A Costa. Arom. c. 38. apud Clus. Exot. pag. 280.
 Virtus: præcipuè fructus. Calcfaciens, Discutiens, Nervina, Cephalica, Emmenagoga. Prodest in Paralyfi, artuum debilitate, & doloribus. Quod feliciter probarunt Gracias, Acofta, Rumphius, & Bontius etiam in semet-ipfo, præter Medicos Indianos, apud quos in magno est usu tam interno, quam externo. Sapor plantæ amaricans. Odor. gravis, intensus, sub-aromaticus.
- Sp. 2. VITEX NEGUNDO. α Thuộc da rừng. β Mên Kìm.
 Differ. spec. Vit. *foliis* quinatis, ternatisque, serratis: *floribus* racemoso-paniculatis. Lin. sp. 3.
 Hab., & notæ. *Caulis* arboreus, tortuosus, brachium crassus, ramis expansis. *Folia* lanceolata, quinata, ternataque, plerumque integerrima, aliquando serrata, plana, venosa, fusco-cinerea, petiolis oppositis. *Flos* purpurascens, racemis laxis, terminalibus, erectis. *Calyx*, *corolla*, & *fructus* a præcedenti specie non differunt. Similis etiam sapor, & odor: virtus eadem, sed minus efficax.
 Habitat in locis mediterraneis sylvestribus Cochinchinæ, & Chinæ.
 Lagondium Litoreum. Rumph. Amb. l. 6. cap. 22. tab. 19. Bernouff. Rheed. Malab. 2. pag. 15. tab. 11. Negundo arbor mas. Bauh. h. l. pag. 189.
- † Sp. 3. VITEX SPICATA. α Cây Ngũ tráo. β Ủ chũ Kìm.
 Differ. spec. Vit. *foliis* quinatis, crenatis: *spicis* linearibus, terminalibus.
 Hab., & notæ. *Caulis* fruticosus, erectus, 8-pedalis, crassus: *radice* sæpe cespitosa. *Folia* 5-nata, rarò 3-nata, lanceolata, crenata, aliqua

• DIDYMANIA. AGIOSPERMIA. 791

aliqua integerrima, lætè virentia, tomentosa, rugosa, graveolentiâ, opposita, petiolis longis. *Flos* albo-violaceus, spicis longis, linearibus, sæpe congestis, terminalibus: *involucellis* partialibus subulatis, polyfloris. *Calyx* minimus, 5-fidus, acutus, persistens. *Corolla* 1-petala, tubo brevi, globofo: limbo patente, 5-fido, laciniis obtulis, 4 superioribus, sub-æqualibus, infimâ maiore. *Filamenta* 4, Didynamica, laciniâ inferiori corollæ breviora, superioribus longiora, tubo prope basim infidentia. *Stigma* 2-fidum, reflexum. *Bacca* sub-rotunda, fusca, Pipere minor, 4-sperma.

Habitat inculta, cultaque in Cochinchinâ, & Chinâ.

Virtus. Calefaciens, Resolvens, Nervina, Anodyna. Prodest in Paralyfi, Hemiplegia, Tremore, & contractione membrorum, eorum debilitate, doloribus vagis. *Ufus* frequentior foliorum, externus:

Observ. Vitex Pinnata Linnæi (sy. pl. sp. 4) ex Bumanno (Ind. pag. 138. tab. 43. fig. 2.) Malaicè dicta Tsjulang, & vocata Camunium sinense a Rumphio (Amb. l. 7. c. 15. pag. 28. tab. 18, fig. 1. ex Auctuario) nullatenus ad hoc Genus, aut Classem pertinet: sed ad Pentandriam Digyniam, ubi videri potest, a nobis indicata nomine Aglaia Odorata.

† GENUS XL. TRIPINNA

Descriptio Naturalis.

- *Cal.* Perianthium Cyathiforme, 5-crenatum, persistens.
- *Cor.* Monopetala, sub-campanulata, patens: tubo calycens superante: limbo 5-fido: laciniis ovatis, undulatis, villosis, summâ maiore.
- *Stam.* Filamenta 4 (quorum duo longiora) corollæ subæqualia. Antheræ bicornes, incumbentes.
- *Pist.* Germen subrotundum. Stylus æqualis staminibus. Stigma acutum, bifidum.
- *Peric.* Bacca ovata, carnosa, 1 locularis, polysperma.
- *Seem.* Oblonga, compressa, pauca.
- *Nom.* Tripinnam vocavi a foliis tripinnatis.
- *Char. Genet.* *Cal.* Cyathiformis, 5-crenatus. *Cor.* sub-campanulata, 5-fida: summâ maiore. *Bacca* 1-locularis, polysperma.

† Sp. I. TRIPINNA TRIPINNATA. 2. Cey Den.

- *Differ. spec.* Trip. foliis 3-pinnatis: foliolis ovatis, acuminatis: racemis terminalibus.
- *Hab.* Arbor magna, ramis patentibus. Folia tripinnata cum impari maiore: foliolis ovatis, acuminatis, integerrimis, glabris. *Flos* luteo-ruber: corymbis racemosis, terminalibus.

• 3

Ddd ii

Habitat

Habitat in sylvis montanis Cochinchinæ.

† GENUS XLI. SEPTAS.

Descriptio Naturalis.

- Cal. Perianthium septem-partitum : laciniis profundis, erectis, 4 oppositis subulatis, 3 alternis ovatis, acutis, maioribus.
- Cor. Infundibuliformis, tubo brevi : limbo 5-partito, laciniis oblongo-ovatis. subæqualibus.
- Stam. Filamenta 4 (quorum 2 longiora) subulata, erecta, corollâ breviora. Antheræ incumbentes.
- Pist. Germen oblongo-acutum. Stylus sub æqualis staminibus. Stigma obtusum, emarginatum.
- Peric. Capsula oblonga, acuta, 2-locularis, polysperma.
- Sem. Subrotunda, plurima.
- Nom. Septas a septenario numero laciniarum calycis.
- Char: Gener. *Calyx* 7-partitus : laciniis 4 oppositis subulatis : 3 alternis ovatis. *Cor.* infundib; 5-partita. *Caps.* 2-locularis.

† Sp. I. SEPTAS REPENS. & Pá tsī hién.

Differ. spec. Sept. *Caule* repente : *foliis* oblongo-ovatis : *floribus* solitariis.

Hab. *Herba* humilis, annua, caule ramoso, repente. *Folia* oblongo-ovata, integerrima, sessilia, opposita. *Flos* albus, solitarius, axillaris : peduncuculis longis.

Habitat in suburbis Cantonensibus apud Sinas.

† GENUS XLII. PICRIA.

Descriptio Naturalis.

- Cal. Perianthium 4-phyllum, deciduum : foliolis 2 ovatis, planis ; corollâ longioribus : binis aliis alternis linearibus, brevioribus.
- Cor. Tubulosa, ringens : tubo in medio constricto : labio superiore spathulato, emarginato : inferiore ampliore, 3-fido, laciniis rotundatis, æqualibus.
- Stam. Filamenta 4, quorum 2 longiora erecta, seorsim vaginata tubulis papillofis ; antheris 1-locularibus, curvis, invicem distantibus. Duo alia breviora inflexa, antheris 2-locularibus, connexis.
- Pist. Germen ovatum. Stylus corollæ æqualis. Stigmata 2, lanceolata, erecta.
- Peric. Bacca ovata, infera, 2-locularis, polysperma.

Sem.

DIDYNAMIA ANGIOSPERMIA 1037

Sem. subrotunda plurima.

Nom. (Πικρία amaritudo) ob insignem plantæ amaritatem.

Char. Gen. Cal. 4-phyllus. Cor. 1-ringens. Bacca 2-locularis.

Spec. 1. PICRIA. FELLA TERRÆ & Caymāt dat. β. . .

Differ. spec. Pic. foliis ovatis, ferratis: floribus confertis.

Hab. Caulis herbaceus, perennis, sesquipedalis, erectus, multiplex; 4-gonus, ramosus. Folia ovata, ferrata, aspera, glabra, opposita. Fls albo-ruber, congestus, pedunculatus, axillaris, & terminalis.

Habitat culta in hortis Cochinchinæ, & Chinæ.

Virt: Foliorum. Aperiens, Pellens, sudorifica, Diuretica, Emmenogoga. Usus in Hydrope incipiente, Febris intermittenibus, mensibus, & lochiis suppressis, doloribus colicis, & iliacis.

...	2. BALSAMICA
...	4. BRASSICA
...	2. RICOTIA
...	4. CUCURBITA
...	2. CUCURBITA
...	3. CUCURBITA
...	2. CUCURBITA

CLASSIS XV.

TETRADYNAMIA.

SILICULOSAE.

1. **LERIDIUM.** *Silicula* cordata : *valvulis* acutè carinatis.
2. **THLASPI.** *Silicula* obcordata : *valvulis* marginato-carinatis.

SILIQUOSAE.

3. **RAPHANUS.** *Siliqua* articulata : *cal.* connivens.
4. **BRASSICA.** *Glandule* 2 intra *stamina* breviora : 2 extra *stamina* longiora : *cal.* connivens.
5. **RICOTIA.** *Siliqua* unilocularis : *cal.* connivens.
6. **CLEOME.** *Siliqua* dehiscens, unilocul. *Cal.* hians.
7. **CARDAMINE.** *Siliqua* dehiscens : *valvulis* revolutis.
8. **SINAPIS.** *Siliqua* dehiscens. *Cal.* horizontaliter patens.
9. **SISYMBRIUM.** *Siliqua* dehiscens : *valvis* rectiusculis, *Cal.* patulus.

SILICULOSÆ.

GENUS I. LEPIDIUM.

Char. Gener. *Silicula* emarginata, cordata, polysperma: *valvulis* carinatis, dissepimento contrariis. Lin. sy. pl. G. 865.

Sp. 1. LEPIDIUM PETRÆUM. a Tim II. a Dinh lich.

Differ. spec. Lep. *foliis* pinnatis, integerrimis: *petalis* emarginatis, calyce minoribus. Lin. sp. 6.

Hab., & notæ. *Caulis* annuus, 8-pollicaris, teres, rectus. *Folia* lato-lanceolata, integerrima, parva, pinnata. *Flos* dilute luteus, spicis simplicibus, erectis, longis, terminalibus. *Stamina* Tetradynamica. *Silicula* ovata, emarginata, compressa, 2-ocularis, polysperma. Sapor grate amarus, & ardens. Odor lenis.

Habitat agreste in Chinâ.

Nasturtium foliis pinnatis, radicalibus ovato-lanceolatis, caulinis linearibus. Hall. Helv. n. 515. Nasturtium Pumilum, Vermin. Bauh. Pin. pag. 105. n. 8.

Virt. Diuretica, Antiscorbutica. Prodest in Hydropse, & Tussi interteratâ. Phlegma viscosum dissolvit. Ufus primarius feminum.

GENUS II. THLASPI.

Char. Gener. *Siliqua* emarginata, obcordata, polysperma: *valvulis* navicularibus, marginato-carinatis. Lin. sy. pl. G. 866.

Sp. 1. THLASPI BURSA PASTORIS. a Hân san tsao.

Differ. spec. Th. *siliculis* obcordatis: *foliis* radicalibus pinnatis-fidis. Lin. sp. 10.

Hab., & notæ. *Caulis* annuus, erectus, 1-pedalis, glaber, multiplex: *radice* divisâ, albissimâ. *Folia* radicalia pinnatis-fida: caulina sagittato-lineararia, suprema integerrima, media denticulato-repanda: omnia tomentosa: coloris obscuro-viridis. *Flos* albus, racemis erectis. *Silicula* obcordata, sub-trigono-æquilatera, sursum emarginata, *valvis* carinatis, 2-ocularis: *seminibus* multis, sub-reniformibus.

Habitat incultum in Chinâ.

Thunb. Jap. pag. 259. Nasturtium siliquis triangularibus. Hall. Helvet. pag. 514.

Virtus: totius herbæ in decocto. Refrigerans, Adstringens. Valet contra spurum sanguinis, Dysenteriam, & Mensium fluxum immodicum.

SI-

SILIQUOSA.

GENUS III. RAPHANUS.

Char. Gener. *Cal.* clausus. *Siliqua* torosa, sub-articulata, teres. *Glandula* mellifera 2. int̄c̄ stamina breviora, & pistillum: totidem inter stamina longiora, & calycem. Lin. sy. pl. G. 886.

Sp. I. **RAPHANUS SATIVUS.** α Tsai fū Kēn. α La bac: Cai cu.
Differ. spec. Raph. *siliquis* teretibus, torosis, bilocularibus. Lin.

Hab., & notæ. *Radix* oblongo-turbinata, indivisa, carnosa, alba, magna. *Caulis* annuus, 2-pedalis, erectus, teres. *Folia* oblongo-ovata, incisa, serrata, magna. *Flos* albo-purpureus, spicis longis, terminalibus: glandulis duabus inter stamina breviora, & pistillum. *Glandulas* vero alias inter stamina longiora, & calycem non invēni in plantā Cochinchinensi. *Siliqua* longa, teres, acuminata, torosa, laevis, sub-articulata, sub-2-locularis, *seminibus* multis, sub-rotundis.

Habitat cultus in Cochinchinā, & in Chinā.

Thunb. Jap. pag. 263. Burm. Ind. pag. 140.

Virtus: feminum. Pellens, Resolvens, Diuretica, Eccoprotica. Radix esculenta, sapore acris, juvat in Ischuria, Asthmate, Raucedine.

GENUS IV. BRASSICA.

Char. Gener. *Cal.* erectus, connivens. *Sem.* globosa. *Glandula* inter stamina breviora, & pistillum: interque longiora, & calycem. Lin. sy. pl. G. 884.

Sp. I. **BRASSICA OLERACEA.** α Cai rô tau.

Differ. spec. Bras. *radice* caulescente, tereti, carnosa. Lin. sp. I.

Hab., & notæ. *Caulis* herbaceus, biennis, 2-pedalis, erectus, crassus, teres. *Folia* sub-rotunda, concava, magna, glabra: petiolis canaliculatis, carnosis. *Flos* luteus, terminalis. *Siliqua*, *seminibus* globosis.

Habitat in Cochinchinā, & Chinā: dubito an indegena? In utroque regno folia sæpe in globum connivent, licet non tam densum, ut in Europā. Rarò floret.

Hortus Cliffort. pag. 338. Brassica alba, vel viridis. Bauh. Pin. pag. III. n. I.

Sp. 2.

Sp. 2. BRASSICA CHINENSIS. α Cai rô Annam, β Châi lân tsi.

Differ. spec. Bras. *foliis* ovalibus, subintegerrimis, floralibus ample-
caucalibus lanceolatis: *calycibus* ungue petalorum longioribus. Lin.
sp. 8.

Hab. & notæ. *Caulis* herbaceus, perennis, ad 5 pedes, & ultra sæ-
pe assurgens; *radice* caulescente, tereti, duriuscula. *Folia* sub-ova-
lia, subintegerrima, rugosissima parva, sub-plana, petiolis longis,
subteretibus. *Flos* albus, terminalis, spicis laxis.

Habitat culta in Cochinchinâ, & Chinâ.

Burm. Ind. pag. 140.

GENUS V. RICOTIA.

Char. Gener. *Siliqua* unilocularis, oblonga, compressa: *valvulis* pla-
nis. Lin. sy. pl. G. 874.

† Sp. 1. RICOTIA CANTONIENSIS. β.

Differ. spec. Ric. *foliis* oblongis, pinnato-incisis: *flora* solitario.

Hab., & notæ. *Caulis* annuus, 10-pollicaris, erectus, multiplex,
sulcatus, glaber. *Folia* oblonga, pinnato-incisa, parva, glabra, fes-
silia. *Flos* luteus; solitarius: *calyce* 4-phyllo, sub-patente: *corol-
lâ* 4-petala, cruciformi, obcordata, patente; *Stamina* Tetradyna-
mica. *Siliqua* oblonga, compressa, tenuis, subsessilis: *axillaris*,
obliqua, 1-locularis, 2-valvis: *seminibus* multis, ovatis.

Habitat inculta Cantone sinarum.

GENUS VI. CLEOME.

Char. Gener. *Glandulae* nectariferæ 3, ad singulum sinum calycis sin-
gulæ, excepto infimo. *Petala* omnia ascendentia. *Siliqua* unilocu-
laris, bivalvis. Lin. sy. pl. G. 890.

Sp. 1. CLEOME PENTAPHYLLA. α Mân mân tia.

Differ. spec. Cle. *floribus* Gynandris: *foliis* quinatis: *caule* inermi.
Lin. sp. 3.

Hab., & notæ. *Caulis* herbaceus, annuus, inermis, erectus, sim-
plex, 2-pedalis, teres, fusco-ruber: *ramis* diffusis. *Folia* quina-
ta, petiolo communi longa: *folialis* ovalibus, tomentosis, sessilibus,
supremo maiori. *Flos* albicans, spicâ longa, erectâ, terminali: *bra-
cteis* 3-phyllis flores distinguentibus. *Calyx* inferus, 4-phyllus,
foliis oblongis, erectis, deciduis. *Corolla* petala 4, rotundata,
inæqualia, patentia: unguibus longis, filiformibus. *Stylamentum* 6,
lon-

Ecc

lon-

longa, filiformia, æqualia, patentia, receptaculo filiformi, longo, in medio intumescenti infidentia: *antheris* oblongis, stantibus. *Germen* oblongum, apici ipsius receptaculi elongati inhærens: a basi staminum distans. *Stylus* nullus. *Stigma* lenticulare, retusum. *Pericarpium* siliqua 3-pollicaris, subulato-teres, rugosa, 1-locularis, 2-valvis: *feminibus* plurimis, reniformibus, rugosis, 6 ordinibus stratis: insistens *pedunculo*, sive receptaculo longo, florifero, staminifero, fructifero.

Habitat inculta agros, & hortos Cochinchinæ.

Laganfa Rubra. Rumph. Amb. l. 8. c. 66. t. 96. fig. 2. Sinapisrum Indicum Pentaphyllum, flore carneo, minus, non spinosum. Burm. Zeyl. pag. 216.

Sp. 2. CLEOME ICOSANDRA. α Μαν ικανό τλάγ.

Differ. spec. Cle. *floribus* Icosi-tetrandis: *foliis* quinatis. Lin. sp. 6.

Hab., & notæ. *Caulis* herbaceus, annuus, 2-pedalis, erectus, teres, inermis, striatus, pilosus: *ramis* ascendentibus. *Folia* quinata, ovato-lanceolata, aspera, petiolo communi longo, proprio nullo. *Flos* luteus, axillaris solitarius. Omnia, præter petala, & stamina, conferta papillis viscosis. *Calyx* campanulatus, 4-phyllus, foliolis lanceolatis, deciduis. *Corolla* campanulata, patens, petala 4, ovato-oblonga, sub-æqualia, calyce longiora. *Filamenta* 18-22, subulata, brevia, æqualia, receptaculo planiusculo inserta: *antheris* subulatis, recurvis. *Germen* superum, oblongum. *Stylus* crassus, brevis. *Stigma* obtusum. *Pericarpium* siliqua longa teres, subulata, tenuis, obliquè striata, 1-locularis, polysperma: *feminibus* reniformibus.

Habitat inculta in hortis, & agris Cochinchinæ.

Laganfa Alba. Rumph. Amb. l. 8. c. 66. tab. 96. fig. 3. Sinapisrum Zeylanicum Pentaphyllum viscosum, flore flavo. Burm. Zeyl. pag. 215. tab. 99.

Observ. In ambabus his speciebus Cleomes vix Cleomen ipsam agnosco. Stamina nullatenus sunt Tetradynamica: glandulas ad sinus calycis non notavi: nec petala ascendentia. Siliqua sola cohæret.

G E N U S V I I . C A R D A M I N E .

Char. Gener. *siliqua* elasticè diffiliens, valvulis revolutis. *Stigma* integrum. *Cal.* subhians. Lin. sy. pl. G. 876.

Sp. 1. CARDAMINE CHELIDONIA. β . . .

Differ. spec. Card. *foliis* pinnatis: foliolis quinis, incis. Lin. sp. 8.

Hab., & notæ. *Caulis* herbaceus, 8-pollicaris: *ramis* multis ascendent-

denticulis. *Folia* pinnata, foliolis septenis, lanceolatis, incisis, glabris. *Fibr* albus, spicis simplicibus, terminalibus. *Calyx* 4-phyllus, foliolis oblongis, curvis, sub-hiantibus. *Corolla* 4-petala, campanulata, patens. *Siliqua* longiuscula, teres, 2-locularis, valvis revolutis dehiscens: seminibus ovatis. *Stigma* obtusum, integrum, sessile.

Habitat inculta Cantone Sinarum.

Cardamine glabra, Cleidonii folio. Pall. it. 3. pag. 34. Mill. Dist. II. 10.

GENUS VIII. SINAPIS.

Char. Gener. *Cal.* patens. *Cor.* unguis recti. *Glandula* inter stamina breviora, & pistillum, interque longiora, & calycem. Lin. fy. pl. G. 885.

Sp. 1. SINAPIS CHINENSIS. 卍 Kiat tsi. 卍 Cai ca: Cai sen: Cai mo

Differ. spec. Sin. *Siliquis* lævibus, sub-articulatis, patulis: *foliis* lyrato-runcinatis, sub-hirsutis. Lin. sp. 8.

Hab., & notæ. *Caulis* annuus, 3-pedalis, crassus, striatus, ramosus. *Folia radicalia* magna, oblongo-ovalia, lyrato-runcinata, rugosa, pilis raris, sæpe nullis: *petiolis* sub-teretibus, caniculatis, brevibus, carnosis. *Folia caulina* cordato-conica, amplexicaulia, subserrata, alterna, glabra, auriculis rotundatis. *Flos* terminalis luteus, spicis longis, simplicibus. *Siliqua* patulæ, læves, torosoturgidæ, 2-loculares: *seminibus* globosis, fuscis.

Habitat latissime culta in Chinâ, & in Cochinchinâ.

Observ. Duæ hujus varietates inveniuntur in Cochinchinâ dictæ *cai sen*, *cai mo*, quæ folia habent integra nec lyrata, multo sapidiores, & teneriores pro cibo. Hujus quoque varietas est Sinapis Juncea (Linneei sp. 9.): sicut etiam Sinapis Cernua. Thunb. Japon. pag. 261.

Sinapi Indicum maximum, lactucæ folio. Herbm. Far. pag., & tab. 230.

Virtus: seminum. Incidens, Stimulans. Valet præcipuè in morbis ex pituitâ crassâ oriendis. Externè pro Sinapismis.

Sp. 2. SINAPIS BRASSICATA. 卍 Pa Kiat. 卍 Cai bach thoi.

Differ. spec. Sin. *foliis* ob-ovatis, denticulatis, lævibus. Lin. sp. 3.

Hab., & notæ. *Caulis* annuus, 2-pedalis, glaber, simplex, lævis, teres, albus. *Folia radicalia* ob-ovata, plana, glabra, obscuro-viridia, nitida denticulata: *petiolis* longis, curvis, albissimis: cau-

linia sub-lanceolata, sessilia, amplexicaulia. *Flos* flavus, *calycæ* concolore, erecto: spicis simplicibus, longis, terminalibus. *Siliquæ* sub-teretes, patulæ, pedunculatæ, 2-loculares.
Habitat copiosè culta in Chinâ, & Cochinchinâ.

† Sp. 3. SINAPIS PEKINENSIS. ꝑ Pè tsai. α Cai bèn.

Differ. spec. Sin. *foliis* turbinato-ovatis, integris, crispis: *petiolis* sub-planis, latis: *siliquis* glabris, planiusculis.

Hab., & notæ. *Caulis* annuus, 2-pedalis, erectus, crassus, teres, glaber. *Folia* radicalia turbinato-ovata, integra, serrato-runcinata, crispata, glabra, flavescencia, tenerrimâ: *petiolis* sub-planis, latissimis, albis, sulcatis, semiamplexicaulibus: caulina conica, sessilia integerrima. *Spicæ* solitariæ, longissimæ, patentes. *Calycis* foliola 4, oblonga, obrusa, erecta, lutea. *Corolla* similiter lutea, 4-petala, patens. *Siliquæ* lineares, compressæ, glabræ, 2-loculares: *seminibus* globosis, rufis.

Habitat Pekini culta, ubi omnium optima. In Cochinchinâ altius crescit, inferior qualitate. In Lusitaniâ satam, & plantatam servo, sed quotannis in peius degenerantem.

Observ. Attendens ad varietates Brassicæ Oleracæ in Europâ cultas, & facie inter se valde differentes dubitare cæpi, num omnes istæ sinapis plantæ dici etiam debeant varietates, non diversæ species?

Virtus. Fere eadem, quæ præcedentium, sed debilior.

GENUS IX. SISYMBRIUM.

Char. Gener. *Siliqua* dehiscens valvulis rectiusculis. *Cal.* patens. *Cor.* patens. Lin. sy. pl. G. 877.

† Sp. 1. SISYMBRIUM APETALUM. α Cai hoang.

Differ. spec. Sif. *foliis* pinnati-fidis, tomentosis: *floribus* apetalis.

Hab., & notæ. *Radix* sub-fusiformis, alba. *Caulis* annuus, 8-pollicularis, multiplex, fulcatus, lævis. *Folia* ad basim hastata, superius pinnati-fida, tomentosa, magna, pauca. *Calyx* 4-phyllus, foliolis laxis, sub-patentibus, stamina superantibus. *Petala* nulla. *Siliquæ* longiusculæ, tenues, teretes, declinatæ, 2-loculares: valvulis rectis, dissepimento paulo brevioribus: seminibus multis. *Stylus* nullus. *Stigma* obtusum, integrum.

Habitat spontaneum in hortis, & locis humidis Cochinchinæ.

CLASSIS XVI.

MONADELPHIA.

TRIANDRIA.

1. TAMARINDUS. Monogyna. Legum. pulposum. Filam. in platum coalita.

TETRANDRIA.

- † 2. STEMONA. Monogyna. Bacca polysperma. Petala 4. Antherae laterales.

PENTANDRIA.

- † 3. ZALA. Monogyna. Folliculus polyspermus. Petalum lingulatum. Filam. fasciculata.

- † 4. MEDUSA. Monogyna. Caps. 1-locularis; 3-valvis. Petala 5.

5. MELOCHIA. Pentagyna. Caps. 5-locularis, 14-sperma.

HEXANDRIA.

- † 6. PIMELA. Monogyna. Drupa nuce loculari. Petala 3.

DODECANDRIA.

7. PENTAPETES. Monogyna. Caps. 5-locularis, polysperma; Petala 5, patentia.

POLYANDRIA.

* Calyce simplici.

- † 8. METEORUS. Monogyna. Drupa 1-sperma. Cal. 4-fidus. Cor. 4-fida.

9. CAMELLIA. Monogyna. Drupa 4-locularis. Cal. imbricatus.

COR-

- † 10. CORDYLA. Monogyna. *Bacca* 1-locularis, clavata. *Cal.* 4-fidus. *Cot.* 0.
- † 11. OPHELUS. Monogyna. *Bacca* 12-locularis, lignosa. *Cal.* 5-fidus. *Cot.* 5-petala.
12. SIDA. Monogyna. *Caps.* 1-locularis. *Cal.* angulatus.
13. BOMBAX. Monogyna. *Caps.* 5-locularis, polysperma. *Sem.* lanata.

** *Calyce duplici.*

14. GOSSYPIUM. Monogyna. *Caps.* 3-4-locularis, polysperma. *Sem.* lanata. *Cal.* exterior 3-fidus.
15. URENA. Monogyna. *Arilli.* 5, 1-spermi muricati. *Cal.* exterior 5-fidus.
16. HIBISCUS. Pentagyna. *Caps.* 5-locularis, polysperma. *Cal.* exterior polyphyllus.
17. ALCEA. Polygyna. *Arilli.* 11-spermi, plures. *Cal.* exterior 6-fidus.
18. MALVA. Polygyna. *Arilli.* 1-spermi plures. *Cal.* exterior 3-phyllus

TRIANDRIÆ

GENUS I. TAMARINDUS.

Char. Gener. Monogyna. *Cal.* 4-partitus. *Petala* 3. *Nectarium* setis 2, brevibus sub filamentis. *Legumen* pulposum. Lin. sy pl. G. 50. Cl. 3.

Sp. 1. TAMARINDUS INDICA. a Cay Me.

Differ. spec. Tam. *foliis* pinnatis, plurimijugis: *pedunculis* polyfloris, lateralibus.

Hab. & notæ. *Arbor* magna, cortice scabro, fusco: ramis patentibus. *Folia* pinnata, plurijuga, alterna, nunc cum imparia, nunc sine. *Foliola* minuta, ovato-oblonga, integerrima, glabra, sessilia, luce patentia, nocte imbricata. *Flos* racemulis parvis, lateralibus, pedunculo communi longo, erecto. *Calyx* campanulatus, pallidus, limbo magno, patente, 4-partito, laciniis lanceolatis, concavis, inæqualibus. *Corolla* lutea, venis rubris virgata, petala 3, ovato-lanceolata, concava, inæqualia, patentia, calyce longiora. *Filamenta* 3, filiformia, ascendentia, corollâ longiora, a basi usque ad medium lateraliter coalita in laminam planam, superius libera: setis binis ad apicem lamellæ, utrinque adhiærentibus. *Nectarium* nullum. *Stylus* subulatus, in medio dilatatus, longior staminibus, cum illis ascendens. *Stigma* crassiusculum. *Pericarpium* legumen semipedale, crassum, subcurvum, compressum subtuberosum, 1-loculare: seminibus paucis, circumdatis pulpâ fuscâ, succosâ, acidâ, inodorâ.

Habitat culta in hortis Cochinchinæ.

Tamarindus. Rump. Amb. I. 2. c. 32. t. 23. Bont. Jav. l. 6. c. 4. fig. ibi: Garc. Arom. 1. r. c. 28.

Virtus: pulpæ leguminum Refrigerans, Incidens, Eecoprotica. Prodest in febribus calidis, & putridis: in Telesmo: in pterisque morbis biliosis. Medici indigenæ decoctum corticis propinam pueris variolis confluentibus laborantibus, sæpe felici exitu.

Usus. In Indiis condimentum est universale, gratissimum, & salubre.

Observ. A classe Triandriæ ad Monadelphiam transtuli hoc Genus non solum propriâ observatione fretus, sed etiam ab ipso Linnæo monitus filamenta habere infernè connata, seu Monadelpa. Gen. pl. edit. 6. p. 23. g. 46. Similiter sy. pl. v. 1. p. 92. Gen. 50. Idem monuit Scopoli. Introd. Hist. Nat. pag. 296.

TETRANDRIA.

† GENUS II. STEMONA.

Descriptio Naturalis.

- Cal. Nullus.
- Cor. Petala 4, infera, subulata, erecta, incurva, æqualia, magna: binis exterioribus bina alia interiora ex obliquo tegentibus.
- Stam. Filamenta 4, petalis similia, lato-subulata, incurva, corollâ paulo breviora: laciniâ verticali, cruciformi supra basim versus centrum invicem connexa, receptaculo insidentia. Antheræ lineares, biloculares, magnæ, a medio singuli filamenti ad apicem usque lateraliter adhærentes.
- Pist. Germen compresso-rotundum. Stylus nullus. stigma hiatus germen apice emarginati, suppositum laciniæ verticali stamina connectenti.
- Peric. Bacca sphaeroidea, 1-locularis, polysperma.
- Sem. Multa, longiuscula, simplici ordine sitata.
- Nom. (ΣΤΗΜΩΝ stamen) ab staminibus notabili formâ connexis.
- Char. Gener. Monogyna. Cal. 0. Petala 4, erecta. Antheræ laterales. Bacca 1-locularis, polysperma.
- † Sp. I. STEMONA TUBEROSA. α. Cây Bách hó B. Pê pú tsào.
- Differ. spec. Stem. *Caulis* scandente: *foliis* septemnerviis: *floribus* solitariis, axillaribus.
- Hab: *caulis* fruticosus, scandens, longus, tenuis, inermis, acirrhus: *radice* tuberosâ, fasciculatâ, tuberibus longis, teretibus, utrinque attenuatis, albicantibus, edulibus. *Folia* ovata, acuminatâ, integerrima, glabra, septemnervia, opposita. *Flas* luteo-ruber, solitarius, axillaris pedunculis longis. *Bacca* mediocris, mollis, rubra.
- Habitat inculta in Cochinchinâ, & Chinâ.
- Virtus: radicis. Incidens, Refrigerans, Demulcens. Utilis in morbis pulmonum, phthisi, atiquâ tussi.
- Ubius Polypoides. Rumph. Amb. l. 9. c. 16. tab. 129.

PEN-

P E N T A N D R I A .

† G E N U S I I I . Z A L A .

Descriptio Naturalis.

Cal. Nullus.
Cor. Monopetala, lingulata : tubo globofo, parvo : limbo inferius constricto, superius expanso, sub-rotundo, acuminato, integerrimo, margine pectus reflexo : nectario 4-phylo, corollae adnato, foliolo postico maiore.

Stam. Filamenta 5-8, filiformia, inaequalia, in fasciculum coalita; nectario inclusa, limbo corollae breviora. Antherae sub-rotundae.

Pist. Germen superum, oblongum, apice planiusculum; tubo corollae inclusum, a nectario, & staminibus separatum. Stylus sub-nullus.

Stigma longiusculum, obtuse hians versus stamina inclinatim.

Peric. Folliculus oblongus, gibbus, apice obtusus, 1-locularis a posterioribus.

Sem. Oblonga, minuscula, pauca.

Nom. (Ζαλὴ fluctuactio) Planta in aqua fluctuans.

Char. Gener. Monogyna. Cal. 5-lobata. Corolla petala lingulata, in fasciculum coalita. Caps. 1-locularis.

Sp. I. ZALA ASIATICA. a Bed phù Binh. & Fên phên.

Differ. spec. Zal. radice fluctuante : foliis surcularibus, obtusis : radicalibus, solitariis.

Hab. Planta annua, sub-acaulis. Folia turbinato-triangularia, 2-pollinaria, 5-nervia, erassa, integerrima, utriusque partis, conferta confidentia radicalibus, fasciculatis, longis; supra aquam repentibus, a terra distantibus. Flos albo-viridis, sessilibus, parvis, solitariis, radicalibus.

Habitat fluctuans in fluminibus lenti cursus in Cochinchina, & China.

Plantago Aquatica. Rumph. Amb. l. 17. c. 53. tab. 74. fig. 2. Bonc. Jav. l. 6. c. 38. pag. 129. Nymphaea minima Madraspetana. Puker. Alml. pag. 266. Phyt. tab. 207. fig. 6. Tam haec, quam Rumphiana icones bonae sunt: Rumphiana quidem naturalis magnitudine.

Observ. Apud Auctores hic citatos nulla floris delineato, aut descriptio. Linnæus (sy. pl. vol. 4. pag. 62.) 1753. in Phyt. tam adscribit Classi Gynandriae, vocatque Pistiam stratiotem : at tamen ingenuè fatetur flores siccos, quos vidit, non satis ipsi fecisse, li-

acutis, integerrimis, utrinque lævibus, nitidis, nigrescentibus. *Flos* albicans; racemis simplicibus, lateralibus. *Drupa* carnosa, oleosa, exterius glabra, nigro-cærulea, interius rubescens: *nuce* durissimâ, plerumque biloculari: nucleo longiusculo, tereti.

Habitat in sylvis Cochinchinæ, & Chinæ.

Ufus. *Drupæ* muria conditæ frequenter apponuntur mensis, non minus lapidæ quam olivæ, sed stomacho graves. Nucleorum in Cochinchinâ nullus usus.

Canarium Nanarium? Rumph. Amb. l. 3. c. 3. tab. 49.

† Sp. 2. PIMELA ALBA. a Cay Ca na. 8 IPY 14m.

Differ. spec. Pim. *foliis* pinnatis, sub-6-jugis, scabris: *racemis* confertis, subterminalibus: *nuce* 3-loculari.

Hab. & notæ. *Arbor* magna, ramis ascendentibus. *Folia* impari-pinnata, sub-6-juga, inferiora minora, *petiolis* teretibus: *foliolis* ovato-lanceolatis, semipedalibus, integerrimis, glabris, scabris, pallidis, petiolatis. *Flos* pallidus, racemis congestis, sub-terminalibus. *Calyx* tubulosus, 3-fidus. *Corolla*, petala 3, erecta, crassa. *Stamina* 6, connexa. *Stylus* filiformis, brevis, *stigmatibus* rotundo, integro. *Drupa* trigono-ovata, glabra, rugosa, viridi-lutea, austero-acida: *nuce* 3-loculari, sub-hexagonâ, utrinque acuminata: putamine crasso, durissimo.

Habitat in sylvis Cochinchinæ, & Chinæ.

Canarium officinale? Rumph. Amb. l. 3. c. 2. pag. 154. *Arbor* excelsa a China heic introducta: kandan. Thunb. Japon. pag. 368.

Ufus. *Drupæ* hujus arboris muria conditæ olivis Europæis similes sunt colore, & quodammodo etiam formâ, & sapore: sunt autem saluberrimæ, ita ut medici non eas denegent ægrotis, experientia docti digestionem, & appetentiam cibi promovet. Nuclei projiciuntur.

† Sp. 3. PIMELA OLEOSA. a Cay Deau na.

Differ. spec. Pim. *foliis* pinnatis, sub-4-jugis: *pedunculis* lateralibus, polyfloris: *nuce* 1-loculari.

Hab. *Arbor* maxima, trunco altissimo, recto, *ramis* ascendentibus. *Folia* impari-pinnata, sub-4-juga, aliquando plura, *petiolis* glabris, teretibus, nec tumescentibus: *foliolis* oblongis, acuminatis, repandis, glabris, subsessilibus. *Flos* albus, pedunculis polyfloris, lateralibus. *Drupa* ovata, parva: *nuce* 1-loculari: nucleo solidatissimo. Plura dicere non audeo, quia licet arbores sæpe viderim, flores non examinavi.

Habitat frequens in sylvis Cochinchinæ, maximè versus Cambodiam.

Nanarium Oleosum, Minjac. Rumph. Amb. l. 3. c. 6. tab. 54.

Ufus.

Ufus. Drupæ hujus arboris non sunt edules. Ex trunco supra basim excavato extrahitur abundanter oleum sub-flavum, viscidum, odorum, Copaisera Brasiliensis simile colore, odore, tenacitate, & aliquatenus etiam virtute penetrante, vulneraria, & resolvente. Operibus ligneis superillitum eleganter nitet, vel purum, vel cum vernice sinensi mixtum; eoque plus valet, quod cuicumque colori aptari possit absque hujus detrimento, quamvis duratione vernici sinensi cedat, ac vilius habeatur. Frequentior usus est in re navali. Picem Indicam, vulgo *Damar*; & itupam ex cortice arundinis bambu cum hoc oleo: & pauca calce contundunt, fitque mixtura tenacissima, quâ navium rimas obturant, nullâ præcedente coctione; nam hoc oleum, etiam frigidum tenacissime adhæret, & mixtione calcis condensatum cito indurescit, & naturam quasi lapideam induit, & servat, sine ullo nauseoso odore, quo pix Europæa navigantes adeo molestat. Lignum arboris est fusco-rufum, durum, & grave, ex quo secantur asseres, & tabulæ vastissimæ, quæ ædificandis navibus inserviunt, licet duratione mediocri. Arbor, quæ producit resinam *damar*, de quâ Rumphius agit, nascitur etiam copiosè in Cochinchinâ, sed flores ego non vidi, nec veros characteres ex descriptione Rumphianâ valeo deducere.

Observ. Canarium commune Linnæi (Mant. pag. 20. gen. 1281, & sy. pl. vol. 4. pag. 248. gen. 1214.) deductum fuit ex canario vulgari (Rumph. Amb. 1. 3. c. 1. tab. 47.); quod, licet fructificatione, & habitu Pimelæ nostræ sit simile, maxime vero differt Classe, Calyce, & Stamina Pentandris, nec Monadelphis. Ea arbor puto, quod non nascatur in Cochinchinâ, nec in Chinâ.

D O D E C A N D R I A.

G E N U S . V I I . P E N T A P E T E S .

Char. Gener. Monogyna. Cal. 5-partitus. Stam. 20; horum 5 fastigata, longa. Caps. 5-locularis, polysperma. Lin. sy. pl. G. 899.

Sp. I. PENTAPETES PHOENICEA. a Hoa tj ngo. B. . . .

Differ. spec. Pent. foliis hastato-lanceolatis, serratis. Lin. sp. 1.

Hab., & notæ. Caulis herbaceus, anhuus, 5-pedalis, erectus, teres, rectus: ramis paucis, ascendentibus. Folia ad basim auriculato-hastata: inde subulata, serrata, æterna, petiolis brevibus. Flor. coccinella axillaris, solitarius, meridie expansus, vespere deciduus. Calyx inferus, 5-phyllus, patens, persistens: foliolis lanceolatis, incurvis, ciliato-pilosis, apice acuminato, reflexo. Corolla petala 5, obtusa, subæquilatera, rotato-patentissima. Nectarium tubulosum, 5-gonum, hrc-

MONADÉLPHIA. POLYANDRIA.

breve, sustinens foliola 5, lanceolata, erecta, concolora. *Filamenta* 15, brevia, subulata, nectario insistentia, hujus foliolis breviora, cum illo decidua. *Antheræ* sagittato-lineares, flantes. *Germen* ovatum. *Stylus* turbinato-linearis, 5-angulatus; petalis æqualis. *Stigma* simplex. *Capsula* ovata, 5-locularis, 5-valvis; polysperma. *Semina* duplici ordine, versus centrum angulata, exterius convexa.

Habitat culta in hortis Cochinchinæ, & Chinæ.

Flos Impius. Rumph. Amb. l. 8. c. 71. tab. 100. Blattaria Zeylanica, flore amplo, coccineo. Commel. H. Amst. l. pag. 11. tab. 6. Burm. Zeyl. pag. 47.

Observ. Foliola illa 5 nectarii improprie dicuntur filamenta castrata, cum diversa forma, magnitudine, & situ gaudeant. Corpus illud tubulosum, 5-gonum, cui stamina insident, tam ex propria observatione, quam ex descriptione Rumphianâ potius existimo dicendum nectarium, quam filamenta in orbem coalescentia.

POLYANDRIA.

† GENUS VIII. METEORUS.

Descriptio Naturalis.

Cal. Perianthium 4-fidum, superum: laciniis sub-rotundis, erectis, persistentibus.

Cor. Monopetala, hippocrateriformis: tubo brevi: limbo 4-fido, laciniis ovatis, parum reflexis.

Stamina. Filamenta ultra 30, filiformia, flexuosa, corollâ duplò longiora, omnia inferius coalita in tubum cylindricum, brevem cum illis ex corollâ deciduum. Antheræ sub-rotundæ, minimæ.

Pist. Germen sub-rotundum. Stylus filiformis, æqualis filamentibus. Stigma crassiusculum.

Peric. Drupa Octogono-ovata; glabra, coriacea, 1-sperma, coronata. Sem. 1, rotundum, durum, solidum.

Nom. (Μετέωρος pendulus) a flore, & fructu racemis longissimis pendentibus.

Char. Gener. Monogyna. Cal. 4-fidus. Cor. 4-fida. Drupa. 1-sperma, coronata.

† Sp. 1. METEORUS COCCINEUS. = Rau Bung.

Differ. Spec. Met. foliis ovato-oblongis, sub-ferratis: racemis simplicibus; longissimis, pendulis.

Hab. Arbor magna, ramis tortuosis, ascendentibus. Folia ovato-oblonga, acuta, subferrata, glabra, sparsa, petiolata. Flos coccineus terminali-

MONADELPHIA POLYANDRIA. 411

minalis : racemis simplicibus, longissimis, pendulis : pedunculis propriis brevissimis. *Drupa* obtusè 8-gona, coriacea, glabra, fusca, lato-ovata, calycina : *semine* magno, sub-rotundo, corneo.

Habitat spontaneus in sylvis planis Cochinchinæ.

Butonica Terrestris ? Rumph. Amb. I. 5. c. 30. tab. 116.

Observ. Butonicam Albam vocat Linnæus Eugeniæ Racemosam. Meteorus noster certè non est Eugeniæ ; nam corolla 1-petala, tubulosa, & stamina in tubum connexa diversum genus repositum, sicut & classem.

Ufus. Foliis teneris utuntur frequenter indigenæ in acetariis. Lignum foco, non ædificiis aptum est. *Drupæ* prorsus inutiles.

GENUS IX. CAMELLIA.

Char. Gener. Monogyna. *Cal.* imbricatus, polyphyllus : *folialis* interioribus maioribus. Lin. sy. plant. G. 914

† Sp. I. CAMELLIA DRUPIFERA. = Cay Det. 6.

Differ. spec. Cam. *foliis* ovato-oblongis, sub-crenatis : *floribus* 2-3-natis, terminalibus : *drupis* 4-locularibus.

Hab., & notæ. *Arbor* mediocris, *ramis* patentibus. *Folia* ovato-oblonga, acuminata, sub-crenata, glabra, dura, parva, alterna, petiolata. *Flos* albus, terminalis, pedunculis binis, aut ternis, monofloris. *Calyx* sub-rotundus, imbricatus, foliolis superioribus maduribus. *Corolla* petala 8, oblonga, emarginata. *Stamina* plurima, ad basim in tubum connexa. *Stylus* 4-fidus, æqualis staminibus. *Drupa* sub-rotunda : *nuce* sulcata, 4-loculari : nucleis sub-rotundis. Fructus Juglandi æqualis, nec multum dissimilis, non tamen esculentus.

Habitat inculta, cultaque in Cochinchinâ.

Ufus. Oleum ex nucleis expressum æstimatur ab indigenis ad capillos unguendos, & varia unguenta Medica, nam gratum spirat odorem, nec facilè rancore corrumpitur.

† GENUS X. CORDYLA.

Descriptio Naturalis.

Cal. Perianthium campanulatum, 4-fidum, inferum : foliolis acutis.

Cor. Nulla.

Stam. Filamenta 34, subulata, longa, sub-inflexa, omnia basi in orbem coalita. *Anthere* ovate, incumbentes.

Pist. Germen ovatum, acuminatum, pedicello longo insistens. *Stylus*

tu-

242 MONADELPHEA. POLYANDRIA

- subulatus, brevis. Stigma simplex.
 Peric. Bacca ovata, acuminata, 1-locularis, polysperma, pedicellata.
 Sem. Sex., ovata.

Nom. (Κερδύλη clava) a Germine, & Bacca in formam Clavæ pedicello longo impositis.

Char. Gener. Monogyna. Cal. 4-fidus. Cor. 0. Bacca 1-locularis, pedicellata.

† Sp. I. CORDYLA AFRICANA. γ Mutondo.

Differ. spec. Cord. foliis alternatim pinnatis: pedunculis polyfloris, lateralibus.

Hab. Arbor magna, ramis patentibus. Folia alternatim pinnata: foliolis oblongis, emarginatis, glabris, parvis. Flos. lateralis, apertus: pedunculis polyfloris, solitariis: staminibus croceis, longis, pulchris. Bacca sesquipollicaris, esculenta.

Habitat ad oram Africæ Orientalem.

† GENUS XI. OPHELUS.

Descriptio Naturalis.

Cal. Perianthium campanulatum, 5-fidum, inferum, magnum tubo brevi: lacinis acutis patentibus, apice reflexis

Cor. Petala 5, ovata, crassa, deorsum reflexa, calyce longiora.

Stam. Filamenta 500 circiter, filiformia, inferne in tubum magnum coalita, supernè in capitulum hemisphæricum, vatum reflexa, corollâ parum breviora. Antheræ sub-rotundæ, parvæ.

Pist. Germen ovatum. Stylus filiformis, crassus, longior staminibus.

Stigma polyfidum, laciniis subulatis, patentibus.

Peric. Bacca oblongo-ovata, maxima, 12-locularis, polysperma: cortice lignoso, æquali, lævi.

Sem. Plurima, angulata.

Nom (Οφέλος utilitas) ab usu æconomico fructus.

Char. Gener. Monogyna. Cal. 5-fidus. Cor. 5-petala. Bacca 12-locularis: cortice lignoso.

† Sp. I. OPHELUS SITULARIUS. γ Mulambeira.

Differ. spec. Oph. foliis sparsis, integerrimis: flore solitario, terminali.

Hab-

MONADELPHIA. POLYANDRIA. 413

Hab. *Arbor* magna, trunco crassissimo, nec alto, apice diviso in multos simul ramos, diffusos, reclinatos. *Folia* oblonga, acuta, integerrima, glabra, petiolata, sparsa, congestaque. *Flos* albus, terminalis, solitarius, patentissimus, diametro corollæ 3-pollicari. *Bacca* longitudine 1-pedali, & amplius: cortice duro, nec admodum crasso, lævi, æqualissimo, fulco.

Habitat agrestis ad litora Africæ Orientalis.

Ufus. Apud indigenas œconomicus, ad hauriendam aquam, ad servandos liquores, semina, legumina, &c. in fructu illo cucurbitino.

Observ. *Lecythis Ollaria* Linnæi, & *Couroupita Guianensis* Aubletii cum hac plantâ Africanâ conveniunt baccâ maximâ, lignosâ: sed fructu operculato, numero partium, & nectario lingulato multum differunt: nec minus differt *Crescentia*.

GENUS XII. SIDA.

Char. Gener. Monogynæ. *Calk* simplex, angulatus. *Stylus* multipartitus. *Caps.* plures, 1-permæ. Lin. sy. pl. G. 903.

Sp. 1. SIDA ALNIFOLIA. α. Cây Báy đông, tiên.

Differ. spec. Sid. *foliis* orbiculatis, plicatis, ferratis. Lin. sp. 4.

Hab., & notæ. *Caulis* herbaceus, annuus, 3-pedalis, ramis multis diffusis. *Folia* sub-rotunda, ferrata, plana, fulcata, obscuro-viridia, subtus tomentosa. *Flos* axillaris, solitarius, luteus; *calyce* 5-fido, angulato: *petalis* 5, obcordatis: *staminibus* plurimis coalitis. *Capsula* 10, monospermæ.

Habitat in agris Cochinchinæ.

Malvinda stellata, *alnifolia*. Burm. Zeyl. pag. 150. Dell. Elth. pag. 215. tab. 172. fig. 211.

Virtus. *Folia* mucilagine abundant: virtutem *Malvæ* possident.

Sp. 2. SIDA VISCOSA. α. Cây Báy xoi.

Differ. spec. Sid. *foliis* cordatis, crenatis, tomentosis: *staminibus* subsolitariis: *capsulis* septem-ocularibus, rotundis, depressis. Lin. sp. 9.

Hab., & notæ. *Caulis* herbaceus, annuus, sesquipedalis, erectus, pilosus. *Folia* cordata, crenata, tomentosa, mollia, albicaantia. *Flos* axillaris, solitarius, luteus. *Capsula* sub-rotundæ, 10-ocularis. Tota planta mucilagine viscosâ scætet.

Habitat in agris Cochinchinæ.

Althæa populi folio villoso, leviter ferrato. Sloan. Jam. 98. pag. 222. tab. 139. fig. 4.

Ggg

Sp. 1.

Sp. 3. SIDA CORDIFOLIA. a. . . .

Differ. Spec. Sid. *foliis* cordatis, subangulatis, ferratis, villosis. Lin. sp. 10.

Hab., & notæ. *Caulis* annuus, 2-pedalis, erectus, hispidus. *Folia* cordata, acuta, ferrata, pilosa. *Flos* luteus, polynarus, axillaris: *pedunculis* petiolos superantibus: *calycibus* angulatis, hirsutis: *capsulis* 6, monospermis.

Habitat in agris Cochinchinæ.

Althæa Maderaspatana, sub-rotundo folio, molli, & hirsuto: multipulis, feminibus ad apicem crinitis. Plak. Phyt. tab. 131. fig. 2.

Sp. 4. SIDA INDICA. a. Cay koi xoy.

Differ. Spec. Sid. *foliis* cordatis, sublobatis, *stipulis* reflexis: *pedunculis* petiolo longioribus: *capsulis* multilocularibus, scabris, calyce longioribus. Lin. sp. 19.

Hab., & notæ. *Caulis* herbaceus, annuus, 6-pedalis, erectus, teres, glaber, ramis obliquis. *Folia* cordata, sub-rotunda, sæpe sub-lobata, acuminata, crenata, magna, utrinque glabra, cinereo-glaucâ, petiolata, sparsa. *Flos* luteus, axillaris, parvus, pedunculo 1-floro perfoliis longiore: *calyce* simplici, glabro, capsulis brevioribus. *Capsula* sub-rotundæ, in orbem crenatæ, 16-loculares, 3-spermae: loculis ad apicem acuminatis, reflexis.

Habitat inculta in hortis, & agris Cochinchinæ.

Abutilon Indicum foliis profundè crenatis. Burm. Zeyl. pag. 2. Althææ Theophrasti similis. Bauh. Pin. pag. 316. n. 9. Abutilon læve. Rumph. Amb. l. 6. c. 14. tab. 11.

Virtutem Malvæ censetur habere, nec immeritò.

† Sp. 5. SIDA SCOPARIA. a. Cay Báy chôi.

Differ. Spec. Sid. *foliis* lanceolato-linearibus, ferratis: *floribus* solitariis, axillaribus: *capsulis* 5-locularibus.

Hab., & notæ. *Caulis* suffruticosus, 4-pedalis, erectus, teres, inermis, ramis multis, rectis, ascendentibus, lentissimis, albicantibus. *Folia* lanceolato-linearibus, ferrata, glabra, alterna, petiolata. *Flos* axillaris, solitarius, subsessilis, pallidè luteus, minutus. *Stipule* setaceæ. *Calyx* simplex, angulatus, 5-fidus. *Petala* 5, obtusissima. *Stylti* 5. *Capsula* 5-locularis, glabra, loculis acutis, apice 2-fidis, 1-sperma. *Stamina* plerumque 10, connexa.

Habitat loca agrestia in Cochinchinâ.

Silagurium Longifolium. Rumph. Amb. l. 10. c. 32. pag. 45. tab. 13. fig. 2. Sida Acuta. Burm. Ind. pag. 147.

Ufus

MONADELPHIA POLYANDRIA: 415

Ufus: economicus caulium ad colligandas scopas maiores longæ durationis: unde nomen vernaculum scoparia.

Virtus: radice, & foliorum. Emolliens, Resolvens, Anodyna. Externè valet ad quoscumque tumores resoluendos, vel maturandos, doloremque leniendum.

GENUS XIII. BOMBAX.

Char. Gener. Monogyna. Cal. 5-fidus. Stam. 5. sive multa. Caps. lignosa, 5-locularis, 5-valvis. Sem. lanata. Recept. 5-gonium. Lin. sy. pl. G. 901.

Sp. I. BOMBAX PENTANDRUM. a Cay Gôn. 4. Mò mien hân: Uen xđ.

Differ. spec. Bomb. floribus pentandris: foliis septenatis. Lin. sp. I.

Hab., & notæ. Arbor magna, trunco recto, aculeis brevibus, sparsis, paucis: ramis rectis, horizontalibus, stellatis: tribus, vel pluribus, ex eodem centro in orbem extensis, superioribus ordinibus in pyramidem decreascentibus. Folia digitata, septena, petioliis communibus longis, alternis: foliolis lanceolatis, integerrimis, glabris, petiolatis, inæqualibus. Flores pallidus, carnosus, racemis brevibus, terminalibus. Calyx tubulosus, inflatus, 5-fidus, laciniis rotundatis. Corolla petala 5, ovata, concava, pilosa, sub-patentia. Filamenta 5, connexa, subulata, corollæ æqualia. Anthera magnæ, lineares, flexuosæ, aliquando 3 distinctæ, reniformes in quolibet stamamento. Stylus filiformis, æqualis staminibus. Stigma sub-rotundum, inæqualiter crenatum. Capsula oblonga, 5-pollicaris, obtusè 5-gona, 5-locularis, 5-valvis, basi dehiscens: cortice crasso, duro, fusco, rugoso. Semina plurima, sub-rotunda, involuta seorsim lanâ tenuissima, pallidâ, brevi, multâ.

Habitat agrestis in Cochinchinâ, & Chinâ, copiosius autem in Cambodiâ.

Eriophoros Javana. Rumph. Amb. I. 1. c. 67. tab. 80. Arbor Lanigera, sive Gossampinus Plinii. Bont. Jav. I. 6. c. 24. fig. ibi.

Ufus. Istius arboris fructus tomentum omnium optimum, & idoneum præstat ad faciendas culcitra, pulvinaria, & similia, quæ, licet frequenter comprimantur, elasticitate naturâ resiliunt, ne indurescant.

GENUS XIV. GOSSYPIUM.

Char. Gener. Monogyna. Cal. duplex: exterior 3-fidus. Caps. 4-locularis. Sem. lanâ obvoluta. Lin. sy. pl. G. 900.

Sp. I. GOSSYPIUM HERBACEUM. a Cay Boung. 4. Mien fâ.

Ggg ii

Differ.

Differ. spec. Goss. *foliis* 5-lobis, subtus eglandulosis: *caule* herbaceo, lævi. Lin. sp. 1.

Hab., & notæ. *Caulis* herbaceus, annuus, 3-pedalis, simplex, erectus, teres, sub-tomentosus: *ramis* brevibus, patentibus, trifariam alternis, axillaribus, indivisis. *Folia* sub-rotunda, 5-loba, integerima, eglandulosa, venosa, alterna, petiolis longis, teretibus. *Flos* solitarius, magnus, axillaris, & terminalis. *Calyx* exterior trigonus, tripartitus, laciniis magnis, conicis, aliquando integerrimis sæpius dentato-incisis. *Corolla* petala 5, patentia, calyce ampliora, coloris pallidè-lutei, maculâ fusco-rubrà in fundo notata, obtusissima. *Stamina* multa in cylindrum coalita. *Stylus* æqualis staminibus: *stigmatibus* 3-4, obrusis. *Capsula* ovata, acuminata, 3-4-gona, 3-4-locularis; polysperma. *Semina* sub-rotunda, pauca, lanâ tenui; albissimâ involuta, valvis tribus; vel quatuor erumpente.

Colitur in totâ Cochinchinâ, Chinâ, & plerisque Asiæ locis non nimis frigidis.

Thunb. Japon. pag. 271. Gossypium Capas. Rumb. Amb. l. 6. c. 15. tab. 12. Quæ figura, & descriptio partim cum nostrâ non cohærent.

Usus. Nullius plantæ universalior est utilitas, quam Gossypii. Hæc indumenta præbet quatuor orbis partibus: maximè Asiæ incolis, minus Europæ. Ejus semina, quasi legumina sunt edulia, & salubria.

Sp. 2. GOSSYPIUM ARBOREUM. γ . . .

Differ. spec. Goss. *foliis* palmatis: *lobis* lanceolatis: *caule* fruticoso. Lin. sp. 2.

Hab., & notæ. *Caulis* arboreus, 8-pedalis, crus crassus, cortice scabro, fusco: *ramis* diffusis, longis, tortuosis. *Folia* palmata, 3-5-loba, eglandulosa, glabra, sparsa, petiolata, lobis brevibus. *Flos* integrè luteus, terminalis, solitarius. *Calyx* exterior 3-phyllus, foliolis magnis, incisis, erectis: interior 5-crenatus. *Capsula* plerumque 3-gona, 3-valvis, 3-locularis, sub-ovata, acuminata, scabra. *Semina* multa, lanâ albâ obvoluta.

Habitat in orâ Africæ Orientali.

Forsk. Ægyp. pag. 125. Gossypum Arborefcens. Alp. Exot. 38. tab. 38. Usus idem, qui præcedentis.

GENUS XV. URENA.

Char. Gener. Monogyna. *Cal.* duplex: exterior 5-fidus. *Caps.* 5-locularis, echinata, monosperma. Lin. sy. pl. G. 909.

Sp. 1. URENA LOBATA. α Gay Bâi loung. β Sic thâu th.

Differ.

Differ. spec. Ur. *foliis* angulatis. Lin. sp. 1.

Hab., & notæ. *Caulis* suffruticosus, bipedalis, erectus, teres, pilosus, ramosus. *Folia* sub-rotunda, cordata, 3-lobata, serrata, pilosa, alterna, petiolis longis. *Flos* rubescens, axillaris, pedunculis 1-floris, 2-natis. *Caps.* echinata, 5-locularis, 1-sperma.

Habitat spontanea in Cochinchinâ, & Chinâ.

Burm. Ind. pag. 149. Lappago Rumph. Amb. l. 10. c. 43. tab. 25. fig. 2. Ast. in Rumphianâ plantâ folia laciniata: in nostrâ lobata sunt.

Sp. 2. URENA SINUATA. α Cây Báy óúc.

Differ. spec. Ur. *foliis* sinuato-palmatis: sinibus obtusis. Lin. sp. 2.

Hab., & notæ. *Caulis* suffruticosus, erectus, 3-pedalis: ramis ascendentibus. *Folia* sinuato-palmata, sinibus obtusis, serrata, aspera, alterna, petiolata: poro glanduloso unico sub costâ intermediâ. *Flos* coloris rosei, minutus, subsolitarius, axillaris: *calyce* utroque 5-fido: *arillis* 5, monospermis, ovatis, echinatis.

Habitat agrestis in Cochinchinâ.

Malvinda foliis inferioribus multifidis, superioribus incisis; flore solitario. Burm. Zeyl. pag. 150. tab. 69. fig. 2. Alcea floribus roseis, fructu lapaceo, 5-partito. foliis profundè laciniatis. Herm. Mus. Zeyl. pag. 63.

Sp. 3. URENA PROCUMBENS. α Cây Báy Cát. β. . .

Differ. spec. Ur. *foliis*-oblongis, sinuatis, serratis: *caule* procumbente. Lin. sp. 4.

Hab., & notæ. *Caulis* suffruticosus, 3-pedalis, procumbens, teres, rubescens, ramosus. *Folia* hastata, inæqualiter, & profundè serrata, aspera, alterna. *Flos* croceus, axillaris, congestus: *calyce* utroque 5-fido: *staminibus* 10: *stylo* unico. *Capsula* rotunda, echinata, 4-locularis, 1-sperma.

Habitat loca arenosa in Cochinchinâ, & Chinâ.

Urena Procumbens, foliis hastato-subcordatis indivisis, serratis, caule procumbente. Burm. Ind. pag. 150.

Sp. 4. URENA POLYFLORA. β Xie thâu số.

Differ. spec. Ur. *foliis* angulatis: *floribus* congestis: *calycibus* polyfloris.

Hab., & notæ. *Caulis* suffruticosus, erectus, 2-pedalis, ramis patentibus. *Folia* angulata, inæqualiter crenata, utrinque pilosa, alterna, petiolata. *Flos* croceus, axillaris, congestus: *calyce* utroque 5-fido: exteriore polyfloro: interiore laciniis linearibus. *Stylus* unicus: *stamina* Monadelpa. *Capsula* ovata, muricata, 5-locularis, monosperma. Petala 5, obtusa, basi sub-coalita.

Habitat agrestis prope Cantonem Sinarum.

Sp.

- † Sp. 5. URENA MONOPETALA. α Cay Báy chieo.
 Differ. spec. Ur. *foliis* ovato-lanceolatis, serratis : *corollis* monopetalis.
 Hab., & notæ. *Caulis* suffruticosus : 2-pedalis, erectus, ramosus. *Folia* ovato-lanceolata, integra, serrata, venosa, tomentosa, alterna. *Flos* violaceus, axillaris, solitarius. *Calyx* exterior 5-phyllus, brevior. *Corolla* 1-petala, tubo calyci æquali : limbo patente, 5-partito, laciniâ superiore maiore, emarginata : *stamina* Monadelphia. *Capsula* sub-rotunda, muricata, 5-locularis, 1-sperma.
 Habitat inculta in Cochinchinâ.

GENUS XVI. HIBISCUS.

- Char. Gener. Monogyna. *Cal* duplex : exterior polyphyllus. *Caps.* 5-locularis, polysperma. Lin. sy. pl. G. 911.
- Sp. 1. HIBISCUS POPULNEUS. α Cay Tla.
 Differ. spec. Hib. *foliis* cordatis, integerrimis : caule arboreo, *calycum* exteriore truncato. Lin. sp. 3.
 Hab., & notæ. *Caulis* Arboreus, 15-pedalis, ramis longis, expansis. *Folia* basi cordata, inde conica, integerrima, glabra, sparsa, petiolis longis. *Flos* magnus, pallidus, in senectute ruber, 5-petalus, patens. *Calyx* exterior in Cochinchinâ 3-phyllus, in Malabariâ integer, repandus : interior campanulatus, 5-dentatus. *Capsula* sphæroidea, fœsqui-pollicatis, 5-locularis, polysperma.
 Habitat agrestis in Cochinchinâ. Etiam longâ serie plantatus in urbe Gallorum Pondichery, ubi jucundum umbraculum præbet viatoribus.
 Novella Litorea. Rumph. Amb. l. 3. c. 31. tab. 74.
- Sp. 2. HIBISCUS TILIACEUS. α Cay Tla lăm chieo. β. . . .
 Differ. spec. Hib. *foliis* cordatis, sub-rotundis, indivisis, acuminatis, crenatis : caule arboreo : *calyce* exteriore decem dentato. Lin. sp. 4.
 Hab., & notæ. *Caulis* arboreus, 12 pedalis, tortuosus : *cortice* canabino : *ramis* multis expansis. *Folia* cordata, sub-rotunda, acuminata, sub-crenata, sparsa, petiolis longis, teretibus. *Flos* magnus, sparsus, flavus, rubro-striatus : *calyce* exteriore 10-dentato, interiore 5-fido : *corollâ* 5-petalâ, obtusâ, patente. *Stamina* multa, Monadelphia. *Stylus* 5-fidus. *Capsula* ovata, rugosa, fusca, 5-locularis, polysperma.
 Habitat agrestis in Cochinchinâ, maximè ad ripas fluminum, & maris

ris litora : similiter in Chinâ.

Alcea Indica Sinarum , flore luteo , malvaceo. Pluken. Amalt. pag. 6. tab. 355. fig. 5. Novella Daun. Rumph. Amb. l. 3. c. 28. tab. 73.

Virt. foliorum. Refrigerans , Laxans , Resolvens. Iatus sumpta in decocto valent in ardore febrili , Dysuria. Externè in partu difficili , phlegmonibus , Cephalgiâ calidâ.

Ulus. Cortex inservit ad torquendos minores funes , nectenda retia ; texendas floreas , & quælibet liganda.

Sp. 3. HIBISCUS ROSA SINENSIS. α Hoùng Kân. β . . .

Differ. spec. Hib. *foliis* ovatis , acuminatis , ferratis , glabris : *caule* arboreo. Lin. sp. 6.

Hab. , & notæ. *Caulis* arboreus , 9-pedalis : *cortice* scabro , fusco : *ramis* patentibus. *Folia* ovata , acuminata , serrata , glabra , nitida , obscuro-viridia , petiolata , alterna. *Flos* nitidè coccineus , magnus , 4-pollicaris , simplex , plenusque , pulcherrimus , inodorus , solitarius , sub-terminalis. *Calyx* exterior 8-phyllus , foliolis linearibus : interior semiquinque-fidus , acutus. *Stamina* plurima , brevia , tubo longa , tenui lateraliter inserta. *Styli* 5 , breves. *Capsula* sub-rotunda , 5-locularis , polysperma.

Habitat tam culta , quam spontanea in Cochinchinâ , & Chinâ.

Flos Festalis. Rumph. Amb. l. 6. c. 11. tab. 8. Ketmia Sinensis , fructu sub-rotundo , flore pleno. Burm. Zeyl. pag. 133.

Virt. foliorum , & radices. Emolliens , Resolvens , Anodyna. Profunt in Stranguria , & Dysuriâ ; dolores nephriticos mitigant , alvum laxant , inflammationem tonsillarum , & oris per gargarisma leniunt.

Ulus. Flores spiritum vini , & similes liquores tingunt colore rubro , additoque parvissimo alumine , colore violaceo gratissimo. Iidem flores recentes , si calceis , vel telis nigris affricentur , nigredinem augent , & nitorem. In Cochinchina sic trivialis est ista planta , ut ex illâ integræ hortorum sepes ducantur. Præter binas varietates flore simplici , & flore pleno coccineis , est tertia varietas flore etiam pleno , magno coloris lateritii : præterea quarta flore albissimo , pleno , rarior quidem & culturâ difficilior , quæ aliquantulum differt a præcedentibus foliis serrato-incisis , ad Hibiscum Syriacum declinantibus.

Sp. 4. HIBISCUS MUTABILIS. α Phâ duong. β Fû yung.

Differ. spec. Hib. *foliis* cordato-quinqueangularibus , obsoletè ferratis : *caule* arboreo. Lin. sp. 9.

Hab. , & notæ. *Caulis* fruticosus , 9-pedalis , rectus , multiplex ; ramifusus : *cortice* cinereo , glabro , cannabino. *Folia* cordata , sub-rotunda , 5-angulata , obsoletè-serrata , utrinque tomentosa , albicantia , sparsa ,

sa, petiolis longis. *Flos* magnus, plenus, colore mutabilis, nunc albus, nunc ruber, plerumque roseus apparet: pedunculis polyfloris, terminalibus. *Calyx* exterior sæpius 9-phyllus, foliolis linearibus: interior semiquinquefidus. *Stamina* Monadelphia. *Capsula* sub-rotunda, 5-ocularis, polysperma.

Habitat in hortis Cochinchinæ, & Chinæ.

Thunb. Jap. pag. 272. *Flos* Horarius. Rumph. Amb. l. 6. c. 12. tab. 9. Virt. Fere eadem, quæ præcedentis Rosæ Sinensis; & Althææ Europææ æmula. In rebus œconomicis nullius usûs, præter aspectum pulchrum.

Sp. 5. HIBISCUS SYRIACUS. α Hong kán biéc.

Differ. spec. Hib. *foliis* cuneiformi-ovatis, supernè inciso-ferratis: *caule* arboreo. Lin. sy. pl. sp. 12.

Hab., & notæ. *Caulis* fruticosus, erectus, rectus, 9-pedalis, multiplex: *ramis* strictis, ascendentibus. *Folia* parva, sub-cuneiformia, superius inciso-ferrata, tomentosa, alterna, petiolis brevibus. *Flos* cæruleo-violaceus, plenus, mediocris, sub-erectus, subsessilis, lateralis, & terminalis. *Calyx* exterior 7-phyllus. *Stamina* Monadelphia. *Fructus* plerumque abortiens.

Habitat in hortis Cochinchinæ: in Chinâ mihi non visus.

Forsk Ægyp. cent. 4. n. 93. pag. 125. Thunb. Jap. pag. 272.

Sp. 6. HIBISCUS SURATTENSIS. α Cây sounng chua.

Differ. spec. Hib. recurvato-aculeatus: *foliis* 5 lobis: *calycibus* exterioribus appendiculatis: *stipulis* semicordatis: *floribus* pedunculatis. Lin. sp. 16.

Hab., & notæ. *Frutex* 6-pedalis, scandens, multiplex, ramosus: *caule*, *foliis*, *petiolis*, *calyce*, *pedunculis* omnibus aculeatis. *Folia* mixtim 3-loba, palmataque 5-loba, ferrata, sparsa, *petiolis* longis. *Flos* lateralis, solitarius, mediocris, *pedunculo* longo: *corollâ* intus croceâ, foris ruberrimâ. *Calyx* duplex, uterque persistens. Exterior rotatus, appendiculatus, exoticus, 10-phyllus, foliolis ovato-oblongis, pedicellatis: interior 5-fidus, laciniis acutis, conniventibus, dorso, & margine carinatis. *Corolla* petala 5, campanulata, obtusa, basi leviter cohærentia. *Filamenta* plurima, subulata, inferius coalita in tubum, calyce longiorem. *Antheræ* oblongæ, incurvæ. *Germen* conicum, 5-gonum. *Styli* 5, reflexi, æquales staminibus. *Stigmata* convexa. *Capsula* lato-conica, inermis, sericea, 5-valvis, 5-ocularis, polysperma, calyce interiore connivente clausa. Semina angulata, scabra.

Habitat inter sepes Cochinchinæ.

Ketmia Indica, spinulosa, profundè laciniata, acetosa sapore. Burm. Zeyl.

MONADELPHIA POLYANDRIA. 427

Zeyl. pag. 135. Herba crinalium Agrestis. Rumph. Amb. 1. 6. c. 19. pag. 40. tab. 16.

Ufus. Foliis gratè acidis condiuntur cibi. In cataplasmate juvant ad dissolvendos tumores duros, & pustulas ex variolis residuas: in quem finem plantæ radix efficacior habetur.

Sp. 7. HIBISCUS ESCULENTUS. a Cay'bung' vàng, chữ lá. Hoàng Súc quai.

Differ. spec. Hib. *foliis* quinque partito-pedatis: *calycibus* interioribus latere rumpentibus. Lin. sp. 19.

Habitus, & notæ. *Caulis* suffruticosus, 6-pedalis, teres, inæqualis; suberectus: ramis herbaceis, diffusis, reclinatis, hispida; *Folia* palmata, crenata, tomentosa, petiolis longis, hispida, sparsis. *Flos* lateralis, solitarius, magnus, 5-petalus, luteus, rubro confersus. *Calyx* exterior 8-phyllus: interior oblongus, spathaceus, apice 4-dentatus, a latere dehiscens. *Capsula* oblonga, acutè 5-gona, 5-locularis, 5-valvis: *seminibus* multis, reniformibus. *Stamina* Monadelphæ. *Styli* 5.

Habitat in hortis Cochinchinæ, & Chinæ.

Burm. Ind. pag. 153. Fork. Ægyp. centur. 4. pag. 125. n. 90. Secunda Quigombo ex Africa traducta. Pil. Bral. V. 4. c. 45. pag. 211. fig. ibi.

Ufus. Fructus nondum maturi, sed costi esculenti sunt. Planta colitur pro forma, & colorem floris, quamvis inodori.

GENUS XVII. ALCEA

Char. Gener. *Cal.* duplex: exterior 6-fidus. *Arilli* monospermi; plures. Lin. sy. pl. G. 905.

† Sp. 1. ALCEA AFRICANA. γ
Differ. spec. Alc. *foliis* 3-lobis, crenatis: *floribus* solitariis, axillariibus: *calyce* utroque 6-partito.

Hab., & notæ. *Caulis* suffruticosus, 4-pedalis, erectus, multiplex, teres, hispidus. *Folia* 3-loba, inæqualiter crenata, aspera, alterna, petiolata. *Flos* coccineus, lateralis, pedunculis solitariis, longis, monofloris: *calycibus* exterioribus, & interioribus 6-partitis: *staminibus* Monadelphis: *pistillo* pentagyno: *arillis* 5, monospermis, lævibus.

Habitat ad litora Africæ Orientalis.

Observ. Alcæa Indica (Burm. Ind. pag. 149.) convenit cum Africanâ foliis 3-lobis, crenatis: differt autem floribus terminalibus, luteis, & calyce interiore 5-fido.

DAID

Hhh

GE-

GENUS XVIII. MALVA.

Char. Gener. *Cal.* duplex : exterior 3-phyllus. *Arilli* plurimi, monospermi. Lin. sy. pl. G. 936.

Sp. 1. MALVA TOMENTOSA. Cay & y ubi.

Differ. spec. Malv. *foliis* cordatis, crenatis, tomentosis : *floribus* lateralibus congestis : *caule* fruticoso. Lin. sp. 2.

Hab., & notæ. *Caulis* fruticosus, 3-pedalis, erectus, teres, hispidus, parum ramosus. *Folia* ovata, sub-acuta, sub-cordata, crispa, crenata, utrinque tomentosa. *Flos* luteus, minutulus, axillaris, glomeratus. *Calyx* exterior 3-phyllus : interior 5-dentatus. *Petala* 5, ob-cordata, brevia. *Stamina* 5, coacta. *Styli* multi. *Arilli* monospermi multi.

Habitat inculta in Cochinchina.

Althæa Orientalis bidens, sub-retundis foliis, floribus parvis, luteis. Pluk. Amalth. II. tab. 356. fig. 1. Malva foliis cordatis, crenatis, villosis. Hort. Cliff. pag. 347.

Sp. 2. MALVA VERTICILLATA. 1. Tūng quai tui. 2. Doung qui tu.

Differ. spec. Malv. *caule* erecto : *foliis* angulatis : *floribus* axillaribus, glomeratis : *calycibus* scabris. Lin. sp. 17.

Hab., & notæ. *Caulis* herbaceus, annuus, 3-pedalis, erectus. *Folia* cordata, 5-7-angulata, sub-crenata, glabra, petiolis longis, alternis. *Flos* albo-ruber, parvus, pedunculis 1-floris, axillaribus, glomeratis. *Calyx* exterior 3-phyllus : interior 5-fidus. *Stamina* Monadelphæ, multa. *Arilli* plurimi, monospermi.

Habitat culta Cantone Sinarum. In Cochinchina raro.

Berm. Ind. pag. 149. Hort. Cliff. pag. 502.

Virtus : totius plantæ. Emolliens, Laxans.

CLAS-

CLASSIS XVII.

DIADELPHIA.

OCTANDRIA.

1. POLYGALA. *Cal.* 2 laciniae aëiformes. *Cor.* vexillum cy-
lindricum. *Caps.* obcordata, 2-locularis.

DECANDRIA.

* *Stamina omnia connexa.*

2. ERYTHRINA. *Ala,* carinaque brevissime.
3. ABRUS. *Filamenta* 9 basi infimâ connexa, latere su-
periore libera. *Sem.* ovata.
4. GENISTA. *Pisillum* depressum carinatum. *Stigm.* invo-
lucrum.
5. LUPINUS. *Athera* alternæ rotundæ, alternæ oblon-
gæ. *Legumen* coriaceum.
6. ANTHYLLIS. *Cal.* turgidus, includens siliquam.
7. ARACHIS. *Legum.* corulosum, reticulatum. *Cor.* resupin-
ata, vexillo amplo.
8. ASPALATHUS. *Leg.* muticum, ovatum, subdispersum.
9. PTEROCARPUS. *Leg.* foliaceum. *Stamina* bipa trianthera.
† 10. DERRIS. *Legum.* membranaceum. *Petala* basi falcata.
11. CROTOLARIA. *Legum.* pedicellatum, turgidum.
Stigma pubescens. *Nec priorem nota.*
12. PHASEOLUS. *Carina*, *Stylus*que spirales.
13. DOLICHOS. *Vexillum* basi callis 2, oblongis, albis com-
primentibus.
14. PSUM. *Stylus* supra carinatus, villosusque.
15. VICIA. *Stylus* sub stigmate barbatus.

Hbh ii

*** Le.

*** *Legum. sub-monospermum. Nec priorum nota.*

- 16. PSORALEA I L. *Cal. punctis glandulosis.*
- 17. TRIFOLIUM. *Legum. vix calycis longius, 1-2-spermum. Flores capitati.*
- 18. GLYCYRRHIZA. *Cal. bilabiatas: superiore 3-fido.*
- **** *Legumen sub-articulatum.*
- 19. AESCHYNOMENE. *Legum. articulis monospermis. Cal. bilabiatas.*
- 20. HEDYSARUM. *Legum. articulis sub-rotundis, compressis. Carina obtusissima.*
- 21. CORONILLA. *Legum. isthmis interceptum, rectum.*
- 22. ORNITHOPUS. *Legum. articulatum, arcuatum.*
- 23. HIPPOCREPIS. *Legum. compresso-membranaceum: altera fultura emarginaturis ad medium excisa.*
- 24. MEDICAGO. *Legum. spirale, membranaceo-compressum. Pistillum carinam deflectens.*
- 25. DIPHACA. *Legumina 2, articulata. Stam. Vagina duplici.*

***** *Legumen 1-loculare, polyspermum. Nec priorum nota.*

- 26. CLITORIA. *Vexillum amplum, alas obtegens. Cor. resupinata.*
- 27. ROBINIA. *Vexillum reflexo-patens; sub-rotundum.*
- 28. CITTA. *Vexillum turgidum. Legum. exterius cellulolum.*
- 29. GLYCINE. *Carina vexillum reflectens.*
- 30. INDIGOPERA. *Carina utrinque denticulo.*
- 31. GRONA. *Carina subtus cavernosa, alis utrinque coalita.*

32. RHY-

- D T A D E L R R I A . 111 25
- † 32. PHYNCHOSIA. *Carina* rhomboidea, rostrata. *Legum* membranaceum.
- † 33. MARCANTHUS. *Carina*, & *ale* longissimæ. *Legum*. Cras-
sum, teres.
34. ERVUM. *Cal.* 5-partitus, sub-æqualis, longitudine fe-
re corollæ.
- † 35. SARCODUM. *Cal.* semitruncatus. *Legum*. carnosum.
36. CYTISUS. *Legumen* pedicellatum. *Gal.* bilabiatum.
37. LOTUS. *Legumen* teres, factum *feminibus* cylindri-
cis.

OCTAN:

OCTANDRIA.

GENUS I. POLYGALA.

Char. Genr. *Cali* 5-phyllus : *foliis* duobus alæformibus , coloratis. *Legum.* obcordatum , bilobulare. Lin. G. 921.

Sp. 1. POLYGALA SIBIRICA. § . . .

Differ. spec. Pol. *floribus* cristatis : *racemis* nudis : *caulis* herbaceis. *Foliis* lanceolatis. Lin. sp. 9.

Hab. , & notæ. *Caulis* herbaceus , 6-pollicaris , sub-erectus , ramosus , teres. *Folia* lanceolato-ovata , integerrima , glabra , alterna. *Flos* spicis brevibus , laxis , axillaribus. *Calyx* foliolis binis lateralibus alæformibus , magnis. *Corolla* albicans , ad viridem declinans : *carina* cristata , appendice pennicilliformi. *Stamina* 8 , coalita. *Capsula* compressa , obcordata , 2-ocularis , 1-perma.

Habitat inculta Cantone Sinarum. Effet Chinenfis (Lin. sp. 19.) si imberbis.

Polygala multicaulis , angustissimis foliis , floribus carnis. Amm. Ruth pag. 34. n. 44.

† Sp. 2. POLYGALA GLOMERATA. § Tai Kām.

Differ. spec. Pol. *floribus* cristatis , congestis : *foliis* ovato-oblongis : *caule* fruticoso.

Hab. , & notæ. *Caulis* perennis , lignosus , erectus , 7-pollicaris , parum ramosus. *Folia* ovato-oblonga , integerrima , glabra , alterna , *Flos* albus , sessilis , congestus , lateralis. *Calyx* 5-phyllus , compressus : foliolis binis lateralibus lato-falcatis , magnis , florem tegentibus , tribus aliis lanceolatis , parvis , omnibus persistentibus. *Corolla* 3-petala , papilionacea , calyce minor. *Vexillum* nullum. *Ala* 2 , turbinatæ , apice rotundatæ , reflexæ. *Carina* simplex , inflexa , alis longior , caudâ bifidâ , longâ , penicilliformi , atergo exterius adnatâ. *Filamenta* 8 . filiformia , ascendentia , carinæ æqualia , vaginæ tumidæ insidentia. *Antheræ* oblongæ stantes. *Germen* compressum , inversè cordatum. *Stylus* filiformis , æqualis staminibus. *Stigma* unciforme. *Capsula* compressa , obcordato-biloba , 2-ocularis , 1-sperma : *seminibus* ovatis , pilosis.

Habitat inculta prope Cantonem Sinarum.

DECANDRIA.

GENUS II. ERYTHRINA.

Char. Gener. *Cal.* bilabiatus $\frac{1}{2}$. *Vexillum* longissimum, lanceolatum.
 Lin. sy. pl. G. 926.

Sp. 1. ERYTHRINA CORALLODENDRUM. e. Cáy Bông: Thách
 sông B. & Tum yé Kú.

Differ. spec. Er. *foliis* ternatis, inermibus: *caule* arboreo, aculeato.
 Lin. sp. 2.

Hab., & notæ. *Arbor* magna, cortice cinereo, glabro: *aculeis* re-
 ctis, brevibus, sparsis: *ramis* sub-ascendentibus. *Folia* 3-nata, spar-
 sa. *Foliola* sub-cordata, sub-rotundo-trigona, acuta, integerrima,
 glabra, glauca: *petiolis* communi, & propriis longis, inermibus.
Flos coccineus spicis terminalibus, erectis. *Calyx* spatha simplex,
 subacuta. *Corolla* vexillum longissimum, acutum, protensum. *Ala*,
 & *carina* quadruplo breviores. *Stamina* 10, vexillo subæqualia,
 omnia in unum basi coalita. *Legumen* longum, rectum, teres, to-
 rulosum, articulatum, glabrum: *seminibus* oblongo-reniformibus,
 8 circiter: capsulâ membranaceâ communi vestitis, & capsulâ exter-
 nâ leguminis distinctâ.

Habitat agrestis, cultaque in Cochinchinâ, & Chinâ Australi.
 Gelala Litorea. Rumph. Amb. 1. 3. c. 33. t. 76. Arbor fabifera Boa tsin-
 kring dicta. Bont. Jav. 1. 6. c. 44. pag. 135. fig. ibi.

Virtus. Antifebrilis, Mundificans, Antiputridinosa. Decoctum corticis
 valet contra febres intermittentes, sine evacuatione sensibili. Folia
 contusa purgant ulcera putrida: profuntque in Odontalgia loco ap-
 plicata.

Uſus. Lignum hujus arboris est album, & levissimum, ad ædificia ine-
 ptum: aptissimum vero, & ab indigenis præ omnibus quæsitum
 ad formandum pulverem pyrium ex ejus carbonibus. Ejus foliis car-
 nes involutæ diu servantur a putredine, tenerioresque, & saporiores
 redduntur: sicque aviatoribus, prætermittâ coctione, usurpantur.

† Sp. 2. ERYTHRINA FUSCA. e. Cáy Sơn dông.

Differ. spec. Er. *foliis* ternatis, inermibus, lanceolatis: *corollarum*
vexillis convolutis.

Hab., & notæ. *Caulis* arboreus, & pedalis: *cortice* fusco, cannabi-
 no: *aculeis* plurimis, brevibus, sparsis: *ramis* diffusis. *Folia* ter-
 nata, inermia, sparsa, petiolata: *foliolis* lanceolatis, integerrimis,
 glabris. *Flos* fusco-ruber, racemo terminali. *Calyx* sub-bilabiatus,
 la-

labiis integris, erectis. *Corolla* vexillum longissimum, obtusum; sub-turbinatum, in tubum convolutum, basi refractum. *Stamina* longa, basi connexa. *Legumen* longum, teres, articulatum, pilosum: *feminibus* oblongis. Porus mellifer supra basin calycis.
 Habitat in Cochinchina ad ripas fluminum spontanea.
 Gelala Aequatica. Rumph. Amb. l. 3. c. 35 t. 78.

GENUS III. ABRUS.

Char. Gener. *Cal.* obsolete 4-lobus: superiore latiore. *Filamenta* 9, basi infima connata, dorso hiantia. *Stigma* obtusum, sem. sphaerica.
 Lin. sy. pl. G. 924.

Sp. 1. ABRUS PRECATORIUS. α Cam thao do hot.

Differ. spec. Abr. *foliis* abrupto-pinnatis: *pinnis* numerosis, obtusis.
 Lin. sp. 1.

Hab., & notæ. *Caulis* fruticosus, volubilis, multiplex, longus, ramosus. *Folia* abrupte pinnata, sparsa, petiolo longo: *foliolis* oppositis, ovato-oblongis, glabris, sub-12-jugis. *Flos* purpurascens, spicis lateralibus. *Legumen* compressum, breve, glabrum, rostratum: *feminibus* 3-4, ovatis, nitide coccineis, macula laterali nigerrima: durissima, non edulia.

Habitat in dumetis, & sepibus Cochinchinae.

Abrus frutex, Zaga. Rumph. Amb. l. 7. c. 31. tab. 33. Phaseolus Indicus ruber. Bont. Jav. l. 6. c. 44. pag. 136. fig. ibi. Orobus Indicus *Abrus* Alpini dictus, fructu coccineo, macula nigra notato.
 Burm. Zeyl. p. 177.

GENUS IV. GENISTA.

Char. Gener. *Cal.* bilabiatus: $\frac{2}{7}$. *Vexillum* oblongum a pistillo, staminibusque deorsum reflexum. Lin. sy. pl. G. 930.

† Sp. 1. GENISTA SCANDENS. α Cây Gieng gieng.

Differ. spec. Gen. *spinis* simplicibus: *caule* scandente: *foliis* 2-pinnatis.

Hab., & notæ. *Frutex* magnus, caule scandente, longissima, tereti, ramoso: *spinis* multis, simplicibus, brevibus, sparsis, recurvis. *Folia* bipinnata: *foliolis* ovatis, integerrimis, oppositis. *Flos* flavus: *calyce* concolore, sub-bilabiato, 5-fido: *nacemis* magnis, laxis, terminalibus, pendulis. *Corolla* papilionacea, vexillo oblongo, reflexo. *Stamina* 10, omnia coalita. *Legumen* sub-rotundum, compressum, glabrum: *semine* 1, magno, compresso.

Habitat

DIADELPHIA. DECAENDRIA. 429

Habitat in Cochinchinâ prope ripas fluminum, arundinum Indicarum, & maiorum arborum ad summitatem usque pertingens. Abundantiâ, magnitudine, & aureo florum colore jucundum spectaculum præbet transeuntibus.

GENUS V. LUPINUS.

Char. Gener. *Cal.* bilabiatus. *Antheræ* 5 oblongæ, 5 sub-rotundæ; *Legumen* coriaceum. Lin. sy. pl. G. 939

- † Spec. 1. LUPINUS COCHINCHINENSIS. α Cây Lạc lạc. . .
 Differ. spec. Lup. *foliis* simplicibus, ovalibus: *floribus* spicatis, terminalibus: *calycibus* appendiculatis.
 Hab., & notæ. *Caulis* herbaceus, annuus, sub-teres, rectus, striatus, 2-pedalis: *ramis* ascendentibus. *Folia* simplicia, ovalia, emarginata, glabra, albicantia, alterna. *Flos* luteus, terminalis, spicatus: *calycibus* appendiculatis: labio superiore 2-fido: inferiore 3-dentato. *Stamina* 10, connata: *antheris* 5 oblongis, 5 aliis alternis sub-rotundis. *Legumen* oblongum, turgidum, obtusè 3-gonum, caudatum, glabrum, polyspermum: *feminibus* orbiculatis, uncinatis.
 Habitat agrestis in Cochinchinâ. Idem a me visus in Benghalâ.

- † Sp. 2. LUPINUS AFRICANUS. γ. . .
 Differ. spec. Lup. *foliis* lanceolatis, 3-natis: *caule* fruticoso, diffuso: *pedunculis* polyfloris, terminalibus.
 Hab., & notæ. *Caulis* fruticosus, 3-pedalis, ramis diffusis. *Folia* ternata, lanceolata, glabra, petiolis alternis. *Flos* luteus, pedunculis terminalibus, polyfloris. *Calyx* appendiculatus, 5-fidus. *Corolla*, *stamina*, & *Legumina* generis propria.
 Habitat agrestis in orâ Orientali Africæ.

GENUS VI. ANTHYLLIS.

Char. Gener. *Cal.* ventricosus. *Legumen* sub-rotundum, tectum. Lin. sy. pl. G. 936.

- † Sp. 1. ANTHYLLIS INDICA. α Cây Káooc sát.
 Differ. spec. Ant. fruticosa, *foliis* pinnatis, æqualibus, glabris: *racemis* oblongis, sub-terminalibus.
 Hab., & notæ. *Frutex* magnus, caule erecto, *ramis* scandentibus, inermibus. *Folia* impari-pinnata: *foliolis* ovatis, integerrimis, glabris, sub-æqualibus. *Flos* albus, racemis oblongis, multis, subterminalibus. *Calyx* ventricosus, 5-dentatus, ruber, persistens. *Filamen-*

menta 10, omnia connata. *Legumen* breve, 2-spermum : *seminibus*, reniformibus

Habitat in montibus Cochinchinæ.

GENUS VII. ARACHIS.

Char. Gener. *Cal.* bilabiatus. *Cor.* supinata. *Filamenta* connexa. *Legum.* gibbum, torulosum, venosum, coriaceum. Lin. sy. pl. G.937.

Sp. 1. ARACHIS ASIATICA. α. Cây dậu phụng.

Differ. spec. Ar. *foliis* pinnatis, pilosis : *stipulis* bifidis : *floribus* congestis : *folliculis* 3-4-spermis.

Hab., & notæ. *Caulis* herbaceus, annuus, 3-pedalis, multiplex, teres, pilosissimus, rufescens, sub-erectus, ramis diffusis procumbentibus. *Folia* sparsa, petiolata, abruptè pinnata, 2-juga : *foliolis* ovatis, pilosis, integerrimis : petiolis brevibus. *Stipulae* acutæ, bifidæ, oppositæ, semi-amplexicaules. *Flos* aureus, congestus, axillaris : pedunculis tenuibus, longissimis, 1-floris. *Flores* masculi multi, commixti hermaphroditis. *Calyx* bilabiatus : labio superiore ovato, 3-fido : inferiore subulato, integro, incurvo, longiore. *Corolla* papilionacea, resupinata : *vexillo* latissimo, obtuso, emarginato, expanso : *alis* brevioribus, ovatis, conniventibus : *carinâ* falcatâ, *alis* brevioribus. *Filamenta* 10, omnia in vaginam connata, ad angulum rectum assurgentia : *antheris* 5 oblongis, 5 aliis alternis sub-rotundis. *Germen* (hermaphroditis) oblongum. *Stylus* subularus, æqualis staminibus : *stigmatibus* simplicibus. *Pericarpium* supra terram nullum : sub terrâ folliculus, oblongus, obtusus, reticulatus, torulosus, evalvis, 3-4-spermus, e germine floris in maturefcentiâ, reclinato pedunculo, terram perforante enatus. *Semina* ovata, sæpe obliquè truncata.

Habitat culta abundantissimè in Cochinchinâ, & in Chinâ.

Chamaebalanus Japonica. Rumph. l. 9. c. 54. tab. 156. fig. 2.

Senna tetraphylla, s. absi congener hirsuta, *Maderaspatensis*, folliculos sub terrâ condens. Pluk. Almag. 341. tab. 60. fig. 2.

Ufus. Hæc semina leviter tosta sapida fiunt, & variis tragematibus misceri solent amygdalas suppletura. Oleo tenui, limpido scatent, lucernis aptissimo, communis usus in Cochinchinâ. Ad frigenda edulia etiam adhibetur, quamvis præstantiâ saporis cedat oleo olivarum.

† Sp. 2. ARACHIS AFRICANA. γ

Differ. spec. Ar. *foliis* pinnatis, glabris : *stipulis* integris : *folliculis* 2-3-spermis.

Hab.

DIADELPHIA. DECANDRA. 431

Hab., & notæ. *Caulis* annuus, teres, longus, procumbens, ramosus. *Folia* abruptè-pinnata, 2-juga: foliolis ovatis, glabris. *Flos* aureus, plerumque geminus, axillaris, pedunculis brevioribus: *floribus* masculis cum hermaphroditis sparsis. *Corolla* ala, & *carina* vexillo triplò minores. *Folliculus* eivalvis, torulosus, reticulatus, 2-3-spermus, subterraneus. *Stipule* subulatæ, integræ, oppositæ ad basim petiolorum.

Habitat in variis locis Africæ Orientalis. Per me in Lusitaniam delata floruit, & fructificavit, sed ita debilis, ut tertio anno semina non amplius germinarent. Nullibi vidi Pericarpium in valvas aperiri.

Observ. Hæc species a præcedente non admodum differt, nec qualemcunque differentiam a me notatam apud Auctores invenio, forlasse, quia Africanam non viderunt. A Linnæo indiscriminatim vocantur *Arachis Hypogæa*.

GENUS VIII. ASPALATHUS.

Char. Gener. *Cal.* 5-fidus: laciniâ superiore maiore. *Legum.* ovatum; muticum, sub-dispermum. Lin. sy. pl. G. 931.

† Sp. I. ASPALATHUS ARBOREA. α Cáy Kha gá.

Differ. spec. Aip. *foliis* pinnato-quinatis: *racemis* terminalibus.

Hab., & notæ. *Arbor* mediocris: trunco recto, elato: *ramis* debilibus, reclinatis. *Folia* impari-pinnata, 2-juga: *foliolis* ovatis, integerrimis, glabris, sessilibus, inferioribus minoribus. *Flos* albus, parvus, racemis compositis, terminalibus: *calyce* 5-fido, patente, laciniâ superiore maiore. *Corolla* vexillo obcordato, latiusculo, ascendente: alis oblongis, vexillo æqualibus. *Stamina* omnia copnata, corollâ breviora. *Stigma* obtusum, sessile. *Legumen* oblongo-ovatum, compressum, muticum, sub-dispermum.

Habitat in sylvis Cochinchinæ.

Observ. Differt ab *Aspalatho Indicâ*, quæ pedunculos habet unistros, axillares; nec in arborem assurgit.

GENUS IX. PTEROCARPUS.

Char. Gener. *Cal.* 5-dentatus. *Caps.* falcata, foliacea, varicosa. *Sem.* aliquot, solitaria. Lin. sy. pl. G. 925.

† Sp. I. PTEROCARPUS FLAVUS. β Hóm pè mǎ. α Húynh bá.

Differ. spec. Pter. *foliis* pinnatis, sub-triugis: *spicis* lateralibus: *corollis* dentatis.

Hab., & notæ. *Arbor* magna : ramis ascendentibus , inermibus : *cortice* glabro , intus succoso , flavo ; amaro. *Folia* impari-pinnata , sub-trijuga : foliolis ovatis , acutis , integerrimis. *Flos* flavus , spicis lateralibus , brevibus. *Corolla* papilionacea , vexillo dentato , reflexo. *Legumen* breve , compressum , glabrum : cortice crasso , duro , vix dehiscente , inæquali : *seminibus* 2-3 , compresso-rotundis.

Habitat in sylvis Sinensibus.

Malaparius. Rumph. Amb. l. 5. c. 32. tab. 117.

Observ. Quamvis hæc plantâ frequenter usus sum in praxi Medicâ , florem non vidi , nisi pictum , & descriptum in herbariis Sinensibus , & Rumphiano , unde existimo Pterocarpi speciem esse.

Virtus : corticis. Resolvens , Vulneraria. Rumphius scribit prodesse in Paralyfi , quod experientiâ nondum probavi.

Usus. Decocto corticis tinguntur serica colore flavo permanente , nec injucundo.

† G E N U S X . D E R R I S .

Descriptio Naturalis.

- Cal. Perianthium tubulosum , coloratum , margine 5-crenato , erecto.
 Cor. Petala 4 , papilionacea , longitudine sub-æqualia : vexillo ovato : alis oblongis : carinâ lunatâ : omnibus basi falcatis , unguibus filiformibus insistentibus.
 Stam. Filamenta 10 , omnia connata in vaginam , æqualia , brevia. Antheræ didymæ lobis rotundis.
 Pist. Germen oblongum , compressum. Stylus æqualis staminibus. Stigma simplex.
 Peric. Legumen oblongum , obtusum , compressissimum , membranaceum , læve , monospermum.
 Sem. Oblongum , planum.
 -Nom. (Δερρίς membrana) a legumine membranaceo.

Char. Gener. *Cal.* 5-crenatus , coloratus. *Petala* unguibus filiformibus. *Legum.* oblongum , membranaceum.

† Sp. r. DERRIS PINNATA. α Cham bĩa ăn tĩan.

Differ. spec. Der. scandens , *foliis* pinnatis : *pedunculis* polyfloris , lateralibus.

Hab. *Frutex* scandens , caule longo , inermi , ramosissimo. *Folia* alternatim pinnata , multijuga : *foliolis* ovato-oblongis , basi rhombicis , parvis , glabris , integerrimis. *Flos* albus , *pedunculis* polyfloris , lateralibus. *Legum.* r-spermum. Ha-

Habitat in sylvis Cochinchinæ.

Usus. Radix carnosa, rubescens supplet defectum fructus Arecæ, quæ simul cum folio aromatico Piperis Betle assiduè masticatur ab indigenis, ut suavem halitum, & rubedinem oris conciliet.

† Sp. 2. DERRIS TRIFOLIATA. *β.* Sãn leão tãu.

Differ. spec. Derr. scandens, *foliis* ternatis: *racemis* longis, axillaribus.

Hab., & notæ. *Caulis* fruticosus, scandens, ramosus, inermis: *radice* longâ, multiplici, carnosâ. *Folia* 3-nata, ovato-lanceolata, integerrima, glabra. *Flos* albus, racemis longis axillaribus: *calyce* concolore, leviter 4-dentato. *Corollæ* petala longitudine æqualia, basi falcata, unguiculata. *Stamina* omnia connexa, æqualia. *Legumen* 2-3-spermum, oblongum, rectum, compressum; membranaceum? maturum non vidi.

Habitat in sylvis provinciæ Cantonienfis Sinarum.

GENUS XI. CROTOLARIA.

Char. Gener. *Legumen* turgidum, inflatum, pedicellatum. *Filamenta* connata cum fissurâ dorsali. Lin. sy. pl. G. 934.

† Sp. 1. CROTOLARIA HEPTAPHYLLA. *α*

Differ. spec. Crot. *foliis* septemnatis: *spicis* longis: *caule* arboreo.

Hab., & notæ. *Arbor* 10-pedalis, ramis diffusis. *Folia* impari-pinnata, 3-juga: *foliolis* ovato-oblongis, venosis, sub-tomentosis, petiolis brevibus. *Flos* albus, axillaris, & terminalis, spicis simplicibus, longis, solitariis. *Calyx* 5-dentatus, villosus, brevis. *Corollæ* vexillum emarginatum, assurgens: *alæ* oblongæ, vexilli dimidiæ: *carina* inflexa; alis brevior. *Stamina* omnia connata. *Legumen* pedicellatum, turgidum, villosum; inæquale: *seminibus* paucis; sub-rotundis.

Habitat inculta in Cochinchinâ.

† Sp. 2. CROTOLARIA SCANDENS. *α* Cay Hay.

Differ. spec. Crot. *foliis* oblongis: *pedunculis* polyfloris; axillaribus: *caule* fruticoso, scandente.

Hab., & notæ. *Frutex* magnus, ramis longis; lignosis, scandentibus. *Folia* ovato-oblonga, acuminata, integerrima, glabra, alterna, petiolata. *Flos* albus, axillaris, pedunculis polyfloris: *corollâ* papilionaceâ, petalis sub-æqualibus, patentibus: *calycibus* glabris: *Staminibus* omnibus connexis. *Legumen* turgidum, utrinque acuminatum: *seminibus* paucis.

Habitat in sylvis Cochinchinæ.

GE.

GENUS XII. PHASEOLUS.

Char. Gener. *Carina* cum *staminibus*, *styloque* spiraliter tortis. Lin. sy pl. G. 940.

Sp. 1. PHASEOLUS VULGARIS. α Đậu nành, đậu.

Differ. spec. Phas. *caule* volubili: *floribus* racemosis, geminis, *bracteis* calyce minoribus: *leguminibus* pendulis. Lin. sp. 1.

Hab., & notæ. *Caulis* annuus, volubilis, 8-pedalis, simplicissimus. *Folia* 3-nata, acuminata, basi rotundata, aspera, petiolis longis. *Flos* albus, axillaris, racemis geminis, vel etiam petiolis simpliciter geminis: *bracteis* calyce maioribus. *Legumen* longum, sub-curvum, sub-compressum, glabrum: *seminibus* multis reniformibus, albis.

Habitat raro in Cochinchina, non indigena.

Thunb. Jap. pag. 278. *Smilax hortensis*, sive *Phaseolus maior*. Bauh. Pin. pag. 339 n. 1.

Sp. 2. PHASEOLUS LUNATUS. α Đậu dai.

Differ. spec. Phas. *caule* volubili: *leguminibus* acinaciformibus, *sublunatis*, lævibus. Lin. sp. 2.

Hab., & notæ. *Caulis* annuus, volubilis, 10, aut ultra pedes longus, ramulos. *Folia* 3-nata, lævia, acuta, inæqualia. *Pedunculi* polyflori. *Flos* luteus, vexillo patente, viridi, calyci concolore. *Carina*, & *stamina* spiraliter contorta. *Legumen* compressum, latum, sub-curvum, acuminatum, glabrum: *seminibus* orbiculato-reniformibus, nitidis, nigris, albo striatis, magnis.

Habitat cultus in Cochinchina. Quamvis esculentus, ob pulchritudinem seminum pluris habetur, quam ob saporem.

Burm. Ind. pag. 157.

† Sp. 3. PHASEOLUS TUBEROSUS. α Đậu sắn rắng.

Differ. spec. Phas. *caule* scandente: *vexillo* revolutio: *radice* tuberosa, fasciculata.

Hab. & notæ. *Caulis* fruticosus, scandens, longus, ramosus: *stipulis* bicornibus, acutis, expansis: *foliis* 3-natis, magnis: *floribus* integrè luteis, racemosis, subterminalibus. *Calyx* 4-fidus, laciniis longitudine æqualibus, summâ obtusâ, emarginatâ. *Corolla* vexillum revolutum. *Stamina*, & *carina* spiralia. *Legumina* sub-compressa, longa, non edulia. *Radix* tuberosa, fasciculata, magna, esculenta.

Habitat agrestis in Cochinchina.

Sp.

† Sp. 4. PHASEOLUS TUNKINENSIS. a. Dào ke bân.
 Differ. spec. Phas. *Caulis* volubili, ramosissimo: *foliis*, conicis, parvis, crassis: *vexillo* revoluto, calyci concolore.
 Hab. & notæ. *Caulis* annuus, volubilis, brevis, ramosissimus. *Folia* 3-nata, conica, parva, crassa, glabra, plana. *Flos* albus, racemosus, axillaris: *vexillo* revoluto, calyci viridi concolore. *Carina* cum staminibus spiraliter contorta. *Legumen* sub-lunatum, compressum, læve, pendulum, 3-spermum: *seminibus* ovatis, pallidis, rubro variegatis, edulibus.
 Habitat cultus in Cochinchinâ, ab Tunkino oriundus.

Sp. 5. PHASEOLUS RADIATUS. a. Dào Xamb: lue dâ. & Liu tâu.
 Differ. spec. Phas. *Caulis* erecto, tereti: *floribus* capitatis: *leguminibus* cylindricis horizontalibus. Lin. sp. 11.
 Hab. & notæ. *Caulis* annuus, erectus, 2-pedalis, sub-teres, fuscatus, pilosus, ramosus. *Folia* 3-nata, lato-lanceolata, pilosa, stipulis geminis, acutis; petiolis longis. *Flos* fusco-luteus, capitatus, axillaris, pedunculo communi longo, erecto. *Cal.* 4-fidus, acutus; æqualis, laciniâ summâ emarginatâ. *Corollæ vexillum* magnum, sub-rotundum, patens, apice plicato, emarginato. *Ala* breviores, lato-falcatae; lobo conico, inflato, exterius prominente. *Carina* falcata, simul cum staminibus spiraliter contorta, media longitudine inter vexillum, & alas. *Legumen* lineare, teres, rectum, acuminatum, pilosum, fuscum, polyspermum, horizontale: *seminibus* viridi-luteis, ovatis, parvis, omnium phaseolorum saluberrimis, nec palato ingratis.
 Habitat, & colitur abundanter in Cochinchinâ, & Chinâ.
 Phaseolus Minimus. Rumph. Amb. II. 9. c. 30. tab. 139. fig. 2. Phaseolus Zeylanicus, filiquis radiatim digestis. Burm. Zeyl. pag. 192.
 Virt. Semen. Resolvens, Diuretica. Prodest in Hydrope, Cephalgiâ, visus debilitate.

Sp. 6. PHASEOLUS MUNGO. a. Dào mông. & Sida ntu: Tsâi ntu.
 Differ. spec. Phas. *Caulis* flexuoso, tereti, hirsuto: *leguminibus* capitatis, hirsutis. Lin. sp. 13.
 Hab. & notæ. *Caulis* annuus, sesquipedalis, flexuosus, erectus, teres, hispidus, ramosus. *Folia* 3-nata, sub-rotunda, utrinque sub-acuta, pillosa, mollia, flavo-viridia: *stipulis* 2-fidis, acutis, medio adnatis, ciliatis. *Flos* flavus, axillaris, pedunculo communi petiolis sub-æquali, desinente in capitulum, 3-4-florum. *Calyx* 5-fidus, sessatus stipulis geminis, incurvis, inflexis, calyce longioribus. *Carina* ab uno latere corniculatum tubulosum exsertens, quo unam ex alis
 re-

removet : alâ alterâ cum ipsâ carinâ , & staminibus in spiram contortis. *Legumen* teres , tenue , longiusculum , acuminatum , pilosum : *feminibus* multis , sub-ovatis fusco-viridibus , esculentis.

Habitat in Cochinchinâ , & Chinâ in agris cultus.

Mungo. Garc. Arom. l. 2. c. 21. Phaseolus hirsutus , flexicaulis , Mungo affinis Maderaspatanus , caule tereti. Pluk. Almag. 290.

G E N U S X I I I . D O L I C H O S .

Char. Gener. *Vexilli* basis callis duobus , parallelis , olongis , alas subtus comprimentibus. Lin. sy. pl. G. 941.

Sp. 1. DOLICHOS SINENSIS. α. Đậu đũa & Tầu cõ : Tầu cõ.

Differ. spec. Dol. volubilis , *leguminibus* pendulis , cylindricis , torulosis : *pedunculis* erectis , multifloris. Lin. sp. 2.

Hab. , & notæ. *Caulis* annuus , longus , teres , tenuis , volubilis , sub-ramosus. *Folia* ternata , lato-lanceolata , glabra : stipulis lanceolatis binis , ternisve ab basim petioli communis. *Flos* albo-violaceus , pedunculis paucifloris , sub-erectis , axillaribus : *vexilla* ascendente , obtusissimo , emarginato , callis binis ad basim exertis. *Stylus* sub-teres , superius pilosus. *Legumen* lineare , longissimum , 1-2-pedale , sub-teres , torulosum , glabrum , pendulum : *feminibus* oblongo-reniformibus , pallidis , multis.

Habitat cultus ubique in Cochinchinâ , & Chinâ.

Rumph. Amb. l. 9. c. 22. tab. 134. Burm. Ind. pag. 158.

Usus. Legumina ista sunt salubria , & sapida , maximè recentia.

Observ. Existimo Dol. sesquipedalem (Lin. sp. 7.) specie non differre : certè notæ omnes ibi expositæ utrique æqualiter conveniunt , si locum natalem excipias , quod non est curandum.

Sp. 2. DOLICHOS UNGUICULATUS. β

Differ. spec. Dol. volubilis , *leguminibus* capitatis , sub-cylindricis : *apice* recurvo , concavo. Lin. sp. 4.

Hab. , & notæ. *Caulis* annuus , teres , volubilis , glaber , medioeris , parum ramosus. *Folia* ternata , acuta , glabra : stipulis medio adnatis , utrinque acutis. *Flos* axillaris , pedunculo longo , crasso , striato , patente , sæpe bipartito : capitulis paucifloris. *Corolla* albo , luteo , & violaceo variegata : *vexillo* lato , rotundato , emarginato , ascendente , callis binis parallelis , curvis , alas deprimentibus. *Alæ* , & *carina* obtusæ , conniventes , unguiculatæ , sub-æquales. *Stamina* Diadelphia , ascendentia , vaginâ longâ : *antheris* ovatis , stantibus. *Stylus* teres , superius barbatus : *stigmatibus* crassiusculo , glabro. *Legumen* longum , sub-teres , subarcuatum , torulosum , pendulum :
api-

apice recurvo, concavo. *Semina* ovata, rubra.

Habitat in Chinâ, unde in Lusitaniâ translatus.

Thunb. Japon. pag. 279. Rumph. Amb. l. 9. c. 27. tab. 138. *Cacara* Nigra.

Ufus. *Semina* sunt edulia; sed nec ori, nec stomacho multum grata.

Sp. 3. DOLICHOS ENSIFORMIS. *α*. *Đâu rư 3* & *Tào têu*.

Differ. spec. Dol. caule sub-erecto: *leguminibus* gladiatis, dorso 3-carinatis: *seminibus* arillatis. Lin. sp. 5.

Hab. & notæ. *Caulis* perennis, suffruticosus, scandens, longus; ramosus, glaber. *Folia* 3-nata, acuta, rugosa, glabra: *stipulis* setaceis, minimis. *Flos* violaceus, pedunculis polyfloris, axillaribus. *Calix* tubulosus, bilabiatus: labio superiore 2-fido; inferiore 3-dentato, brevacre. *Corollæ vexillum* sub-rotundum, emarginatum, refractum: callis oblongis ad basim alas prementibus. *Alæ*, & *carina* falcatae, vexillo æquales. *Filamenta* Diadelpa, subulata, æqualia, ascendentia: *antheris* ovatis, nutantibus. *Germea* oblongum. *Stylus* filiformis, glaber, æqualis staminibus. *Stigma* parvum, concavum. *Legumen* magnum, compressum, dorso crassius, 3-nerviū, ad apicem reflexum, acuminatum, acinaciforme: *seminibus* 3-6 compresso-ovatis, arillatis, magnis.

Habitat in Cochinchinâ, & Chinâ: coliturque pro umbraculo contra solis calorem: cibo minus aptus. Est varietas legumine duplo longiore, & planiore, foliis obrustioribus, & aliis parvis differentiis, quæ ad mutandam speciem non sufficiunt.

Thunb. Jap. pag. 279. Lobus Machæroides. Rumph. Amb. l. 9. c. 23. tab. 135. fig. 1.

Sp. 4. DOLICHOS TETRAGONOLOBUS. *α*. *Đâu rông* & . . .

Differ. spec. Dol. volubilis, *leguminibus* membranaceo-quadrangulatis. Lin. sp. 6.

Hab. & notæ. *Caulis* herbaceus, teres, tenuis, scandens, longus, ramosus. *Folia* ternata, lato-lanceolata, glabra, pallide viridia: *stipulis* lanceolatis, minusculis. *Flos* pallide cæruleus, pedunculis lateralibus, longis, paucifloris: *vexillo* sub-rotundo, magno, refracto, callis binis parallelis alas breviores deprimentibus. *Legumen* crassum, semipedale, a quatuor angulis in longitudinem exiens 4 membranas tenues, laceras, connatas. *Semina* 3 circiter, sub-ovata.

Habitat, non frequens, in Cochinchinâ, & Chinâ.

Burm. Ind. pag. 159. Lobus Quadrangularis. Rumph. Amb. l. 9. c. 21. tab. 133.

Ufus. Recens legumen sapidum invêni: sed caput gravat.

Kkk

Sp. 5.

Sp. 5. DOLICHOS PRURIENS. a Dau ngda.

Differ. spec. Dol. volubilis, leguminibus racemosis: *valvulis* sub-carinatis, hirtis: *pedunculis* ternis. Lin. sp. 9.

Hab. & nota. *Caulis* suffruticosus, longissimus, teres, ramosus, volubilis, aliquando repens. *Folia* ternata, ovata, sub-obtusa, mollia, pilosa, læte virentia. *Flor* fulco-violaceus, pedunculis polyfloris, lateralibus, longis, pendulis. *Legumen* 3 pollices longum, compressum, sub-curvum, pilosissimum, polyspermum: *seminibus* 5-6, ovatis, compressis. Pili ruffi totius plantæ, & præcipue leguminis, si cutem tangerent, pruritum excitant intolerabilem.

Habitat ad ripas fluminum in Cochinchina, omnibus odiosus.

Phæscolas Zeylanicus, lobis undequaque pilosis, fructu lucido, nigro. Burm. Zeyl. pag. 191. Cacara pruritus. Rumph. Amb. l. 9. cap. 36. tab. 142.

Sp. 6. DOLICHOS ALTISSIMUS. a Dau bân Pha yem.

Differ. spec. Dol. leguminibus racemosis, hirtis, æqualibus: *seminibus* hilo cinctis: *foliis* utrinque glabris. Lin. sp. 8.

Hab. & nota. *Caulis* suffruticosus, perennis, ramosus, longissimus, ad arborum summitatem scandens. *Folia* ternata, sub-rotundo-rhombæa, sub-rugosa, utrinque glabra: *stipulis* subulatis. *Flor* violaceus, racemis longis, lateralibus: *vexillo* sub-rotundo, magno, reflexo: *callis* parallelis alas comprimentibus. *Legumen* oblongum, planum, scabrum, 3-4-spermum: *seminibus* ovatis, compressis, pallidis, hilo cinctis.

Habitat incultus, cultusque in Cochinchina.

Cacara perennis. Rumph. Amb. l. 9. c. 25. tab. 136.

Observ. Si caulem perennem excipias, reliquæ notæ hujus plantæ magis conveniunt Dolicho Altissimo, quam Lignoso, huic adscribe, si magis placet, vel potius ex duabus speciebus una fiat.

Ufus. Semina elixa in frequenti usu sunt apud indigenas, quamvis magis satient, quam delectent.

Sp. 7. DOLICHOS PURPUREUS. a Dau bân tít. a Tâu piên têu.

Differ. spec. Dol. volubilis, caule glabro: *petioliis* pubescentibus: *corollæ* alis patentibus. Lin. sp. 18.

Hab. & nota. *Caulis* volubilis, perennis, rubro-purpureus, hispидus, ramosus. *Folia* sub-cordata, acuta, brevia, venis purpureis, 3-nata: *petioliis* pilosis: *stipulis* quaternatis, subulatis. *Flor* læte purpureus, calyce concolore: *spicis* longis, erectis, terminalibus. *Legum.* 3-pollicare, lato-planum, glabrum, purpurascens: *seminibus* compresso-ovatis, hilo cinctis. *Corollæ* alæ patentis.

Habi-

Habitat cultus in Cochinchina, & China.
 Burm. Ind. pag. 160.
 Ufus. Legumina tenera, & recentia sapida sunt, & salubria.

Sp. 8. DOLICHOS ALBUS. α. Dau hân láng. β. Pê piên têu.

Differ. spec. Dol. *Caulis* volubili, glabro: *vexillo* latissimo: *leguminae* plano, carnosio.

Hab., & notæ. *Caulis* volubilis, perennis, teres, glaber, albicans, ramosus. *Folia* 3-nata, trigono-rotunda, pubescentia, mollia, pallida: *petiolis* glabris: *stigulis* binatis, acutis, brevibus. *Flos* albus, racemis brevibus, sub-terminalibus: *vexillo* latissimo, reflexo, callis binis alas comprimantibus. *Legumen* 3-pollicare, lato-planum, carnosum, glabrum, dorso tuberculofum, rostratum: *seminibus* compresso-ovatis, hilo cinctis.

Habitat cultus in Cochinchina, & China, tenerior, & sapidior precedente, nec formâ valde differens.

Cacara Alba. Rumph. Amb. l. 9. c. 26. tab. 137.

Sp. 9. DOLICHOS BULBOSUS. α. Sãn rông.

Differ. spec. Dol. volubilis, *foliis* glabris, multangulis, dentatis. Lin. sp. 14.

Hab., & notæ. *Caulis* volubilis, perennis, suffruticosus, longus, teres, glaber, ramosus: *stipulis* nullis. *Folia* sub-rotundo-angulata, 3-nata, acuminata, glabra, petiolata. *Flos* terminalis, racemis longis. *Calyx* Cyathiformis, 4-fidus, laciniâ superiore brevior, emarginata. *Corolla* pallidè violacea: *vexillo* ovato, integerrimo, connivente. *Filamenta* Diadelphæ, æqualis: *antheris* omnibus ovato-oblongis incumbentibus. *Stylus* longior staminibus, filiformis, sulcatus, glaber: *stigmatè* crassiusculo, glabro. *Legumen* compressum, lineare, iithmis interceptum, 4 pollices longum, sub-arcuatum. *Radix* tuberibus fasciculatis, sub-rotundis, caudatis, succosis, albis. *Sem.* sub-quadrata, compressa.

Habitat cultus in Cochinchina.

Cacara Bulbosa. Rump. Amb. l. 9. c. 20. t. 132. fig. 2. Phaseolus Nervicensis, foliis multangulis, tuberosâ radice. Pluk. Almag. pag. 292. tab. 52. fig. 4.

Ufus. Tubera tam cruda, quam cocta esculentia sunt: non autem femina.

Sp. 10. DOLICHOS TRILOBUS. α. Sãn đêi cu. β. Cat cãp. γ. Kêq. δ.

Differ. spec. Dol. volubilis: *foliis* lateralibus, extrorsum gibbis, intermedia trilobo. Lin. sp. 15.

Hab., & notæ. *Caulis* perennis, suffruticosus, teres, longissimus, ramo-

mosus, volubilis, vel repens quando terram attingit, hirsutus. *Folia* 3-nata, petiolata, stipulis bicornibus: *foliis* 3-lobatis, acuminatis, pubescentibus. *Flos* purpureus, spicis longis, terminalibus, & lateralibus. *Calyx* 4-fidus, laciniis acutis, inferiore longiore. *Corolla* vexillum lato-ovatum, emarginatum, erectum, patens, maculâ luteâ magnâ in medio notatum. *Ala* oblongæ, vexillo breviores. *Carina* alis longior. *Filamenta* 10, Diadelphea, ascendentia, æqualia, vaginæ longæ connata: *antheris* omnibus oblongis, incumbentibus. *Germen* lineare, pilosum. *Stylus* yentricofus, æqualis staminibus. *Stigma* sub-rotundum, glabrum, minutum. *Legumen* 4-pollicare, lineare, rectum, compressum, isthmis interceptum: *seminibus* 8 circiter, sub-quadratis, compressis, rufis. *Radix* tuberibus longis.

Habitat cultus in Cochinchinâ, & Chinâ.

Burm. Ind. pag. 160. t. 50. fig. 1. Phaseolus Maderaspatanus, foliis glabris, trilobis. Pluk. Almag. pag. 292. t. 214. fig. 3.

Ufus. Tubera radice fasciculata, pauca, 2-pedalia, subteretia, fibroso-carnosa, pallida, edulia sunt cocta, non cruda, nec etiam legumina.

Virtus: radice. Refrigerans, Pellens, Diaphoretica, Antifebrilis. Prodest in omnibus febribus calidis, etiam malignis: in tenesimo, & dysenteria: sitim mitigat, & ebrietatem.

Observ. Dubito an sit eadem planta, de qua Plukenetius, & Burmannus locuti sunt: maximè, quia de tuberibus tacuerunt, quæ in nostrâ sunt valde notabilia magnitudine, & virtute.

† Sp. II. DOLICHOS MONTANUS. Sän rûng.

Differ. spec. Dol. *Caulis* fruticoso, scandente: *foliis* ovato-rhombeis: *filamentis* 5 *antheris* oblongis: 5 aliis alternis, sub-rotundis. *Habitus*, & notæ. *Caulis* fruticosus, longus, ramosus, scandens: *radice* sub-tuberosâ, fasciculatâ, durâ, macrorrhizâ. *Folia* ternata, foliolis ovato-rhombeis, magnis, tomentosis, integris. *Flos* integrè purpureus, spicis longis, lateralibus. *Calyx* 4-fidus, laciniis acutis inferiore longiore. *Corolla* vexillum ovatum, emarginatum, connivens: *ala* vexillo æquales: *carina* alis brevior. *Stamina* 10, Diadelphea, subulata, ascendentia: 5 alterna longiora, *antheris* oblongis: 5 alia breviora, *antheris* sub-rotundis. *Germen* lineare, rectum. *Stylus* subulatus, æqualis staminibus. *Stigma* crassiusculum, glabrum. *Legumen* lineare, rectum, compressum, isthmis interceptum: *seminibus* compressis, sub-orbiculatis.

Habitat in sylvis montanis Cochinchinæ.

Observ. Hæc species duabus proximè antecedentibus affinis est, imprimis radice tuberosâ, leguminibus linearibus isthmis interceptis, sty-

Stylis, *stigmatibusque* non pubescentibus. Si Linnæus binas priores species Dolicho non adjudicasset, aliter de omnibus tribus sentirem: quod indubius discernere non possum, quia nec satis memini, nec in adversariis meis notatum inveniō, an in his plantis inveniatur calli illi vexillares, qui Dolichi characterem determinant.

Sp. 12. DOLICHOS BIBLORUS. a Sān cū.

Differ. spec. Dol. *Caule* perenni, lævi: *pedunculis* bifloris: *leguminibus* erectis. Lin. sp. 25.

Hab., & notæ. *Caulis* perennis, suffruticosus, sesquipedalis, erectus, ramosus, pilosus. *Radix* tuber ovatum, fuscum. *Folia* liniari-lanceolata, integerrima, venosa, utrinque pubescentia, sub-fessilia. *Flos* luteus, axillaris, pedunculis 2-floris, erectis: stipulis binis lateralibus, subulatis, longis. *Corolla* vexillum callis duobus oblongis, parallelis ad basim alas prementibus. *Legumen* hirsutum, coriaceum, inflatum, 2-spermum.

Habitat agrestis prope Cantonem Sinarum.

Burm. Ind. pag. 161. Phaseolus vulgaris, Lablab effigie, flore parvo, ochroleuco, filiquis falcatis, gemellis. Pluk. Almag. pag. 291. tab. 213. fig. 4.

Sp. 13. DOLICHOS SOIA. a Đậu nành. g Hoám tétu.

Differ. spec. Dol. *Caule* erecto, flexuoso: *racemis* axillaribus erectis: *leguminibus* pendulis, hispidis, sub-dispermis. Lin. sp. 23.

Hab., & notæ. *Caulis* annuus, sesquipedalis, erectus, teres, pilosus, sub-rectus, simplex, ramis ascendentibus. *Radix* indivisa, radiculis tuberculosis. *Folia* 3-nata, ovata, sub-acuminata, pilosa, petiolis longis. *Flos* violaceus, axillaris, racemis simplicibus, erectis: *leguminibus* hirsutis, pendulis. *Calyx* tubulosus, 5-fidus, laciniis acutis, binis superioribus brevioribus. *Corolla* vexillum sub-ovatum, emarginatum, connivens. *Ala* oblongæ, vexillo breviores, unguibus longis, filiformibus. *Carina* 2-phylla, lato-falcata, unguiculata, minima. *Filamenta* 10, Diadelphia, quorum 9 brevissima, vaginæ longæ, sub-curvæ connata. *Antheræ* sub-rotundæ. *Germen* oblongum, hirsutum. *Stylus* æqualis staminibus. *Stigma* crassiusculum, glabrum. *Legumen* rectum, sub-compressum, torulosum, hispidum, pendulum: *feminibus* ovatis, lævibus, pallidis, tribus circiter. *Corolla* parvula, vix calycem superans, callis binis oblongis, ex basi vexilli prodeuntibus, alas premit. Est varietas flore albo, & purpureo distincta, pedunculis brevioribus. Est alia feminibus nigris.

Habitat in Cochinchinâ, & in Chinâ frequenter cultus.

Thunb. Japon. pag. 282. Phaseolus erectus, Daidzu. Kaempf. Amœn. pag. 837. fig. 838. Cadelium. Rumph. l. 9, c. 31. fig. 140. Ubi

no-

notandum hanc plantam herbarii Amboinensis a Linneo citari pro Phaseolo Maximo, cum tam descriptio, quam figura, & usus ad hanc speciem Dolichi Soia omnino pertineant, post-habito tantummodo colore floris, qui in diversis locis non semper idem.

Usus. Hæc semina elixa, aut leviter tosta tam stomacho, quam palato accepta sunt. Ex illis fit celebris muria Japoniensis, Soia dicta, quâ Chineses, & Cochinchinenses frequenter utuntur ad condiendos cibos, & appetitum excitandum. Fit etiam pulmentum candidum, lactis coagulati simile, Sinensibus dictum *Téu bí*, vel *Táu bu*, quo nullus cibus est illis familiarior: & quamvis ex se insipidum, propriis condimentis adhibitis, dat ferculum nec injucundum, nec insalubre.

Sp. 14. DOLICHOS CATIANG.

Differ. spec. Dol. *Caulis* erecto: *leguminibus* geminis, linearibus, erectiusculis. Lin. sp. 24.

Hab., & notæ. *Caulis* annuus, sesquipedalis, erectus, sub-teres, scaber, ramosus. *Folia* 3-nata, lato-lanceolata, glabra, petiolo communij longo: stipulis lanceolatis, minutis. *Flos* sub-terminalis, pedunculo longissimo, 2-3-floro. *Corolla* vexillum ovatum, patens, callis binis ad basim alas prementibus. *Stamina* Diadelpa. *Stylus* a medio ad apicem superius villosus: *stigmatibus* simplici. *Legumen* lineare, 4-pollices longum, sub-teres, tenue, glabrum, sub-erectum: *seminibus* oblongo-ovatis, sub-compressis, hilo discoloribus.

Varietas 1. a *Dâu đen*. & *Hẽ téu*. Flore violaceo: semine nigerrimo.

2. a *Dâu bạc*. & *Mìn téu*. Flore luteo: semine pallido.

3. a *Dâu đỏ*. & *Sào hùm téu*. Flore purpurascens: semine rufo.

Habitant in agris culti in Cochinchinâ, & Chinâ.

Burm. Ind. pag. 161. Phaseolus minor. Rumph. Amb. l. 9. c. 29. tab. 139. fig. 1.

Usus. Omnes istæ varietates sunt vulgaris cibus in Indiâ. Virtutem Medicam, quam indigenæ illis attribuunt, fatis probatam non habeo, nec judico.

† Sp. 15. DOLICHOS HASTATUS. γ

Differ. spec. Dol. *Caulis* procumbente: *foliis* sub-hastatis: *pedunculis* polyfloris, erectis.

Hab., & notæ. *Caulis* annuus, procumbens, longus, teres, ramosus. *Folia* sub-hastata, 3-nervia, glabra, 3-nata. *Flos* luteus, axillaris, pedunculis polyfloris, longis, striatis, erectis. *Corolla* vexillum patens, callis binis alas comprimantibus. *Legumen* lineare, rectum, sub-teres: *seminibus* ovatis, pallidis, esculentis.

Habitat cultus in orâ Africæ Orientali.

GE-

GENUS XIV. PISUM.

Char. Gener. *Stylus* triangularis, supra carinatus, pubescens. *Caly-*
cis laciniae superiores 2 breviores. Lin. fy. pl. G. 944.

Sp. 1. PISUM SATIVUM. α Dày tlon. β . . .

Differ. spec. Pif. *petiolis* teretibus : *stipulis* infernè rotundatis, cre-
natis : *pedunculis* multifloris. Lin. sp. 1.

Hab., & notæ. *Caulis* herbaceus, annuus, ramosus, albicans, gla-
ber, scandens, cirrhis terminalibus. *Folia* abruptè pinnata, sub-bi-
juga : foliolis ovalibus, glabris, petiolis teretibus : *stipulis* cauli-
nis, perfoliatis, magnis, rotundatis, crenatis. *Flos* albus, lateralis
pedunculis paucifloris, longis. *Legumen* bi-pollicare, rectum, sub-
teres, glabrum : *feminibus* globosis, subsenis, edulibus.

Habitat in Chinâ, & Cochinchinâ, non frequens, nec fortasse indi-
gena.

Thunb. Japon. pag. 283. Hill. Brit. herb. pag. 279. tab. 40. fig. 2.

GENUS XV. VICIA.

Char. Gener. *Stigma* latere inferiore transversè barbatum. Lin. fy. pl.
G. 947.

Sp. 1. VICIA FABA. α Sàm tqu. α Tàm dâu.

Differ. spec. Vic. *caule* erecto : *petiolis* absque cirrhis. Lin. sp. 18.

Hab., & notæ. *Caulis* annuus, erectus, 2-pedalis, crassus, angula-
tus, ramosus. *Folia* impari-pinnata, sub-trijuga, foliolis ovato-ob-
longis, tomentosis : cirrhis nullis. *Flos* axillaris, polynatus, albus,
maculâ nigrâ distinctus. *Legumen* crassam, sub-teres, rectum,
acuminatum, tomentosum, polyspermum : *feminibus* ovatis, com-
pressis, magnis, edulibus.

Habitat culta in Chinâ, rarè in Cochinchinâ.

Thunb. Japon. pag. 284. Faba vulgaris, fructu minore. Hill. Brit.
herb. pag. 286. tab. 41. fig. 6.

GENUS XVI. PSORALEA.

Char. Gener. *Calyx* punctis callosis adspersus, longitudine *leguminis*
1-spermi. Lin. fy. pl. G. 967.

† Sp. 1. PSORALEA SCUTELLATA. α Cây Nành hoa tím.

Differ. spec. Pfor. *arborea*, *foliis* pinnatis : *calycibus* scutellatis : spi-
cis congestis.

Hab. .

Hab. , & notæ. *Arbor* magna , ramis longis , reclinatis. *Folia* impari-pinnata , multi-juga : *foliis* ovatis , acuminatis , integerrimis , glabris , costis multis obliquis , parallelis. *Flos* violaceus , spicis congestis , sub-terminalibus. *Calyx* scutellæformis , truncatus , brevis , crassus , excrefcentiis albis , glandulosis conspersus. *Corolla* papilionacea , *vexillo* sub-rotundo , patente : *alis* , & *carinâ* brevioribus. *Stamina* 10 , Diadelpa. *Legumen* breve , compressum , acuminatum , 1-2-spermum.

Habitat in sylvis Cochinchinæ.

† Sp. 2. PSORALEA RUBESCENS. α Nanh hoa do.

Differ. spec. *Pfor. arborea* , *foliis* pinnatis : *pedunculis* polyfloris , lateralibus : *calycibus* sub-truncatis , biglandulosis.

Hab. , & notæ. *Arbor* mediocris , ramis patentibus. *Folia* pinnata , oblongo-ovata. *Flos* lateralis , albo-ruber , pedunculis polyfloris. *Calyx* sub-truncatus , tuberculofus : glandulis hinis , viscosis ad basin suffultus. *Corolla* papilionacea. *Stamina* Diadelpa. *Legumen* compressum , acuminatum , 1-spermum.

Habitat in sylvis Cochinchinæ.

G E N U S XVII. T R I F O L I U M .

Char. Gener. *Flores* sub-capitati. *Legumen* vix calyce longius , non dehiscens , deciduum. Lin. sy. pl. G. 968.

Sp. 1. TRIFOLIUM MEL. INDICA. β Sam pa him.

Differ. spec. *Trif. leguminibus* racemosis , nudis , monospermis : *caule* erecto. Lin. sp. 2.

Hab. , & notæ. *Caulis* annuus , sesquipedalis , erectus , teres , ramis diffusis. *Folia* 3-nata , ovata , integerrima. *Flos* purpureus , terminalis , racemis brevibus. *Legumen* lauceolato-ovatum , compressum , 1-spermum , nudum.

Habitat in agris Cantonensibus.

Burm. Ind. pag. 172.

Sp. 2. TRIFOLIUM GLOBOSUM. γ Tfin li quong.

Differ. spec. *Trif. capitulis* villosis , globosis : *calycibus* superioribus flosculo destitutis. Lin. sp. 16.

Hab. , & notæ. *Caulis* annuus , sesquipedalis , sub-erectus , ramosus. *Folia* 3-nata , oblonga. *Flos* pallidus , axillaris , & terminalis : capitulo globofo , villis albis plurimis circumdato , *calycibus* superioribus apetalis , nec fertilibus. *Legumina* ovata , 1-sperma.

Habitat in agris prope Cantonem Sinarum.

Tri-

Trifolium Orientale, capitulo lanuginoso. Tournef. Cor. 27.

† Sp. 3. TRIFOLIUM. CUSPIDATUM. α Cáy chia ba.

Differ. spec. Trif. *pedunculis* sub-capitatis: *leguminibus* 1-spermis; nudis: *foliis* linearibus, cuspidatis.

Hab., & notæ. *Caulis* perennis, suffruticosus, 4-pedalis, hirsutus, erectus, ramis ascendentibus. *Folia* 3-nata, linearia, integerrima, cuspidate acutâ apici rotundato accrescente. *Flos* albus, lateralis, pedunculis paucifloris, sub-capitatis: *calycibus* pilosis: *corolla* vexillo ovato, maculâ purpureâ distincto. *Legumen* nudum, monoospermum. Habitat agreste in Cochinchinâ.

† Sp. 4. TRIFOLIUM VOLUBILE. γ. . . .

Differ. spec. Trif. *pedunculis* polyfloris, axillaribus: *leguminibus* bispermis, nudis: *caule* volubili.

Hab., & notæ. *Caulis* herbaceus, tenuis, teres, longus, procumbens, sæpe volubilis. *Folia* 3-nata, sub-rotunda, integerrima, tomentosa. *Flos* luteus, axillaris, pedunculis polyfloris. *Legumen* oblongum, acutum, nudum, glabrum, 2-spermum. Habitat ad litora Africæ Orientalis.

GENUS XVIII. GLYCYRRHIZA.

Char Gener. *Cal.* bilabiatus: $\frac{1}{2}$. *Legumen* ovatum, compressum. Lin. sy. pl. G. 955.

Sp. 1. GLYCYRRHIZA ECHINATA. β Fu chêu cãn tsào. α Cãm thao.

Differ. spec. Glyc. *leguminibus* echinatis: *foliis* stipulatis, *foliolo* impari sessili. Lin. sp. 1.

Hab., & notæ. *Caulis* perennis, 5-pedalis, erectus, teres, glaber, inermis, pallidè virens: *ramis* multis patentibus: *radice* longissimâ, tereti, repente, intus luteâ, succosâ, foris fusco-rufâ, sapore dulci. *Folia* impari-pinnata, sub-quadrifida: *foliis* lanceolato-ovatis, integerrimis, impari sessili: *stipulis* subulatis. *Flos* purpurascens, axillaris, spicis capitatis, sub-rotundis: *pedunculo* communi longo, erecto. *Calyx* bilabiatus, labio inferiore lineari, indiviso. *Corolla* papilionacea, *vexillo* acuto: *alis*, & *carinâ* brevioribus. *Stamina* Diadelphia. *Legumen* oblongum, compressum, echinato-scabrum: *seminibus* reniformibus, fulcis, paucis.

Habitat in provinciis Borealibus imperii Chinensis.

Glyzyrrhiza capite echinato. Bauh. Pin. pag. 352. n. 1. Glycyrrhiza siliquis conglobatis, echinatis. Hill. Brit. herb. pag. 288. tab. 41. fig. 8.

Sp. 2. GLYCYRRHIZA GLABRA. β Fán chàu càu tsào. α Cam thao.

Differ. spec. Glyc. *leguminibus* glabris: *stipulis* nullis: *foliolo* impari petiolato. Lin. sp. 2.

Hab., & notæ. *Caulis* perennis, 4-pedalis, erectus, teres, glaber, parum ramulosus: *radice* longa, tereti, lutea: *dulci*. *Folia* lanceolata, pinnata, cum impari petiolato: *stipulis* nullis. *Flos* albus, purpureus lateralis, spicis oblongis, pedunculo communi longo, erecto. *Legumen* oblongum, læve, compressura: *feminibus* paucis. Habitat agrestis, cultraque in variis locis imperii Chinesis.

Glycyrrhiza filiquosa, vel Germanica. Bauh. Pin. pag. 352. n. 1. Glycyrrhiza vulgaris, filiquis glabris. Hill. Brit. herb. pag. 287. tab. 41. fig. 7.

Virtus: *radicis* utriusque speciei. Educorans, Pectoralis. Valet in Tussi, Asthmate, Rheumatismo, Stranguria. Faucium asperitatem, sicum, & fœment mitigat pastilli ex Glycyrrhizæ, & argillæ albæ (indigenis dictæ Hôit thach) equalibus partibus confecti, quos dum trahentes ore volvunt, contra illa incommoda levamen sentiunt.

GENUS XIX. ÆSCHYNOMENE.

Char. Gener. *Cal.* bilabiatus. *Legumen* articulis truncatis, monospermis. Lin. sy. pl. G. 960.

† Sp. 1. ÆSCHYNOMENE HETEROPHYLLA. α Cây bot mào.

Differ. spec. Æsch. *caule* fruticoso: *foliis* inferioribus 3-natis, ovatis: superioribus pinnatis, sub-rotandis.

Hab., & notæ. *Caulis* arboreus, debilis, 8-pedalis: *ramis* patentibus, tomentosis. *Folia* inferiora 3-nata, ovata, petiolata: superiora impari-pinnata, foliolis sub-rotundis, sessilibus. *Flos* albus, parvus, axillaris, pedunculis polyfloris. *Calyx* 4-dentatus. *Corolla* papilionaceæ *carina* ovata, alis longior, vexillo brevior. *Stamina* 10, omnia in unum coalita. *Legumen* lineare, compressum, pilosum, articulis multis truncatis, cordatis: *feminibus* reniformibus.

Habitat inculta in viâ Nhà bô Cochinchinæ Borealis.

Observ. *Legumen*, & *Corolla* ad Æschynomenum pertinent: non ita *Calyx*, & *Stamina*.

† Sp. 2. ÆSCHYNOMENE LAGENARIA. α Cây diên diên

Differ. spec. Æsch. *herbacea*, *foliis* obtusis, plurimi-jugis: *leguminibus* muricatis.

Hab., & notæ. *Caulis* herbaceus, 3-pedalis, erectus, crassus, teres, spon-

Spongiosus: ramis plurimis brevissimis, patentibus. Folia imparipinnata, plurimi-juga: foliolis ovato-oblongis, obtusis, integerrimis, glabris, minuticulis. Flos luteus, pedunculis lateralibus, polyfloris. Calyx bilabiatus: labio superiore obtuso, emarginato, refracto: inferiore 3-fido, laciniis acutis, sub-aequalibus. Corollae papilionaceae vexillum ovatum, integrum, ascendens. Ala oblonga, vexillo breviores. Carina lunata, aequalis vexillo. Filamenta Diadelphia, filiformia, adnata vaginae versus carinam fissae. Antherae ovatae incumbentes. Germen lineare, compressum, rectum. Stylus subulatus, aequalis staminibus. Stigmata simplex. Pericarpium Legumen longum, rectum, strictum, compressum, muricatum, articulatum, articulis truncatis, longiusculis, deciduis. Semina compressa, reniformia.

Habitat in paludibus, & locis caenosis, aquosisque in Cochinchina.

Usus. Caulis spongiosus, & facile cedens, ac elasticè resiliens commodè aptatur ad obturandas lagenas, defectu sùberis, quo regio illa caret.

Observ. Rarè accidit, ut vagina staminum versus carinam fissà inveniatur, cum potius versus vexillum findi soleat. Hoc tamen jam notaverat Linnæus in Bauhinia Divaricata, & Acuminata, licet contrarium ac in Papilionaceis fieri contingat. Gen. pl. ed. 6. pag. 205. n. 511, & sy. pl. vol. 2. pag. 248.

GENUS XX. HEDYSARUM.

Char. Gener. Cor. carina transversè obtusa. Legumen articulis monopermis. Lin. sy. pl. G. 961.

Sp. 1. HEDYSARUM RENIFORME. Lo im. 180.
Differ. spec. Hed. foliis simplicibus, reniformibus: caule tereti. Lin. sp. 6.

Hab., & notæ. Caulis annuus, sesquipedalis, ramifusus, teres, tenuis, glaber, procumbens. Folia pauca, transversè ovata, sub-reniformia, integerrima, glabra, sparsa, solitaria, suprema ternata, periolis longis, filiformibus. Flos violaceus, spicis terminalibus, paucifloris. Calyx 5-fidus, pilosus, connivens. Corollae vexillum latum, obtusissimum. Legumen tenue, articulis 6, refracto-plicatis, levibus, 1-spermis.

Habitat suburbia Cantonis Sinarum.

Burm. Ind. pag. 164. tab. 52. fig. 1.

† Sp. 2. HEDYSARUM VESPERTILIONIS. Cay hō diep.
Differ. spec. Hed. foliis simplicibus, lunatis: lobis retrofalcatis: crmo

cemo terminali : *leguminibus* retrofractis , in calyce inflato inclusis. Lin. Jun. supplement. pl. pag. 331.

Hab. , & notæ. *Caulis* annuus , 4-pedalis , erectus , rectissimus , simplicissimus , teres , ad apicem quadrangulus , sulcatus , subtiliter hispido , sæpe uno , vel duobus ramulis , brevibus , erectis. *Folia* sub-lunata , 4 lineas longa , 2 pollices lata , in formam arcus sagittarij curvata , apice retusa , 3-nerviâ ; reticulato-venosa , glabra , luteo , rubro , & viridi versicolora : *petiolis* longis , rectis , gracilibus , trifariam alternis : stipulis binis , acutis , minutis. *Flos* albus , spicâ simplici , longâ , erectâ , terminali. *Calyx* 5-fidus , pilosus : laciniis tribus inferioribus sub-longioribus , omnibus acuminatis , dorso carinatis , persistentibus. *Corollæ* papilionaceæ *vexillum* lato-cordatum , connivens , calyce paulo longius : *alæ* oblongæ , incurvæ , *vexillo* breviores : *carina* media longitudine inter alas , & *vexillum*. *Filamenta* Diadelphe , simplicia , & novem-fida , corollâ breviora : *antheris* simplicibus , sub-rotundis. *Germen* filiforme , flexuosum. *Stylus* subulatus , crassus , brevis : *stigmatibus* crassiusculo. *Pericarpium* Legumen lineare , glabrum , tenue , articulatum : articulis sub-lenticularibus , filo dorsali connexis , in maturescentiâ hinc inde plicatis , intra calycem inflatum , apice conniventem retractis. *Semina* sub-reniformia , compressa , brevia , fusca , lævia. *Folia* ad apicem caulis sæpe heterophylla observantur , minuscula , inæqualiter , & obtusè trigona , ibique aliquando ternata.

Habitat in Cochinchinâ ; a Siamensi regno oriundum. Colitur ob pulchritudinem ; nam , lenni aurâ afflante , commota folia totidem versicolores papiliones volitantes representant. Hæc planta cum aliis jam anno 1774 per me missa fuerat in Sueciam , & Angliam.

Sp. 3. HEDYSARUM GANGETICUM. β Tsung loung thū.

Differ. spec. Hed. foliis simplicibus , ovatis , acutis , stipulatis. Lin. sp. 8.

Hab. , & notæ. *Caulis* suffruticosus , 3-pedalis , cespitosus , diffusus , stipulatus , teres , pilosus. *Folia* ovato-lanceolata , simplicia , integerrima , utrinque pilosa , alterna. *Flos* spicis terminalibus , longis. *Corollæ* *vexillum* , & *carina* lutea : *alæ* violaceæ. *Legumen* articulatum , arcuatum , ad singulos articulos ex parte convexâ emarginatum.

Habitat agreste in suburbiis Cantonensibus.

Hedysarum monophyllum , latifolium , filiculis plurimis spicâ longâ digestis. Burm. Zeyl. pag. 113. tab. 49. fig. 2. Phaseolus Montanus. Rumph. Amb. l. 11. c. 36. tab. 66.

Sp. 4. HEDYSARUM TRIQUETRUM. α Cay Do dot.

Differ. spec. Hed. foliis simplicibus , cordato-oblongis : *petiolis* atatis : *ramis* triquetris. Lin. sp. 12.

Hab. ,

Hab., & notæ. *Caulis* perennis, fruticosus, procumbens, multiplex, 3-pedalis: *ramis* triquetris. *Folia* oblonga, acuta, lateribus rectilineis, sub-parallelis: *petiolis* alatis, alternis. *Flos* purpureus, spicis sub-terminalibus. *Corollæ vexillum* sub-rotundum. *Legumen* compressum, rectum, lineare, articulatum, pilosum.

Habita in Collibus *Son coung* in Cochinchinâ.

Burm. Ind. pag. 165. tab. 52. fig. 2. *Onobrychis Zeylanica*, monophyllos, caule triangulo, petiolis foliorum alatis. Burm. Zeyl. pag. 176. tab. 81. *Phaseolus Montanus sextus*. Rumph. Amb. l. 11. cap. 36. pag. 146.

Observ. In nostrâ plantâ folia non habent margines rotundatos, nec petiolos refractos, sicut in *Zeylanica*: gaudet autem similiter stipulis lanceolatis, & caule ad verticem rubescentē.

Sp. 5. HEDYSARUM DIPHYLLUM. β . . .

Differ. spec. Hed. *foliis* binatis, petiolatis: *bracteis* geminis ovatis, acutis, sessilibus. Lin. sp. 14.

Hab., & notæ. *Radix* sub-fusiformis, magna. *Caulis* herbaceus, teres, tenuis, multiplex, 8-pollicaris, diffusus. *Folia* ovata, apice acuta, binata, glabra, parva: petiolo communi longo: stipulis geminis, acutis. *Flos* luteus, axillaris, solitarius: *calyce* bilabiato, colorato, ciliato. *Legumen* hispidum, rectum: articulis paucis, lentiformibus.

Habitat agreste prope Cantonem Sinarum.

Burm. Ind. pag. 165. *Hedysarum bifolium*, foliolis ovatis, filiculis asperis geminis. Burm. Zeyl. pag. 114. tab. 50. fig. 1.

Sp. 6. HEDYSARUM PULCHELLUM. β A phò sien.

Differ. spec. Hed. *foliis* ternatis: *bracteis* geminis, conjugatis, orbiculatis, lineatis. Lin. sy. pl. sp. 15.

Hab., & notæ. *Caulis* fruticosus, erectus, 3-pedalis, teres, glaber, *ramis* multis, obliquis. *Folia* lato-lanceolata, integerrima, glabra, ternata, foliolo medio triplo maiore. *Flos* luteus, *spicis* longis, rectis, terminalibus: *bracteis* orbiculatis, lineatis, conjugatis flores ternos occultentibus. *Legumen* planum, rectum, acuminatum, articulatum, 2-permum, eisdem bracteis assurgentibus defensum.

Habitat incultum prope Cantonem Sinarum.

Onobrychis Indica 3-phyllus, foliis amplis mucronatis, siliquis parvis in spicam longam ex alis inter bina foliola circinata arctè coniventia reconditis. Pluk. Amalt. pag. 161. tab. 433. fig. 7. *Hedysarum trifoliatum* frutescens, flore, ac fructu inter duo foliola rotunda absconditis. Burm. Zeyl. pag. 116. tab. 52. Figura ista est optima, quamvis aliquantulum discrepet a Sinenſi plantâ numero florum, & seminum.

† Sp. 7.

† Sp. 7. HEDYSARUM ELEGANS. β Háp chiong tsān.

Differ. spec. Hed. *foliis* ternatis, obtusis, utrinque tomentosis: *bracteis* conjugatis, ovatis: *leguminibus* arcuatis.

Hab., & notæ. *Caulis* suffruticosus, erectus, 3-pedalis, ramosus. *Folia* ternata, ovata, obtusa, utrinque tomentosa, obliquè nervosa. *Flos* luteus congestus, *bracteis* geminis, ovatis, conjugatis, lineatis, pilosis in spicas subterminales, erectas dispositis. *Legumina* curva, pilosa, articulata, 3-sperma, erecta.

Habitat incultum prope Cantonem Sinarum.

Observ. Hæc species primo aspectu non multum differt a præcedente: differt tamen foliis obtusis, pilosis, bracteis ovatis, formâ curvâ leguminis, & maiori numero florum, & seminum: quod varietati tribui nequit, maximè cum ambas examinaverim eodem tempore, & in eodem solo agresti natas.

Sp. 8. HEDYSARUM TRIFLORUM. β Sió thóí tsào.

Differ. spec. Hed. *foliis* ternatis obcordatis: *caulibus* præcumbentibus: *pedunculis* unifloris, ternis. Lin. sp. 35.

Hab., & notæ. *Caulis* annuus, teres, brevis, cespitosus, præcumbens. *Folia* ternata, obversè cordata, glabra, parva, petiolata. *Flos* albus, *pedunculis* monofloris, congestis, axillaribus. *Legumina* arcuata, articulata, polysperma, compressa.

Habitat agreste prope Cantonem Sinarum.

Burm. Ind. pag. 167. Hedysarum trifoliatum, repens, Acetosellæ folio glabro, caule hirsuto, siliquâ planâ, articulata. Burm. Zeyl. pag. 119. tab. 54. fig. 2.

Sp. 9. HEDYSARIUM LAGOPODIOIDES. β Tsúí fúm tsào.

Differ. spec. Hed. *foliis* ternatis: *racemis* oblongis: *leguminibus* inflexis: *calycibus* hirsutis. Lin. sp. 37.

Hab., & notæ. *Caulis* suffruticosus, erectus, 2-pedalis, teres, hirsutus: *ramis* diffusis. *Folia* 3-5-nata, ovato-lanceolata, glabra, petiolata: *Stipulis* lanceolatis, minutis. *Flos* obscuro-purpureus, spicis oblongis, densis, hirsutissimis, terminalibus: *bracteis* subrotundis, acuminatis, 2-floris, deciduis: *pedunculis* 1-floris, longis, inflexis, hirsutis. *Calyx* 5-fidus, laciniis longè acuminatis, conniventibus: pilis multis, longis corollam occurrentibus. *Legumen* lineare, coloratum, articulatum: *articulis* retracto-plicatis: *seminibus* compressis, reniformibus, fuscis, lævibus, minusculis.

Habitat incultum circa Cantonem Sinarum.

Burm. Ind. pag. 168. tab. 53. fig. 2. Quæ tamen figura non satis convenit cum nostrâ observatione tam numero, quam formâ foliorum.

Sp. 10.

Sp. 10. HEDYSARUM CRINITUM. a Cây Day mấm.

Differ. spec. Hed. *foliis* pinnatis : *racemis* longis : *leguminibus* inflexis : *caule* fruticoso. Lin. sp. 52.

Hab., & notæ. *Caulis* 5-pedalis, erectus, fruticosus, teres, tomentosus, multiplex : *ramis* diffusis. *Folia* impari-pinnata, sub-trijuga : *foliolis* lanceolatis, 4-pollicaribus, integerrimis, glabris, venosis. *Flos* violaceus, *spica* densa, tereti, 1-pedali, recta, terminali : *bracteis* lanceolatis, longè acuminatis, ciliatis, 2-floris : *pedunculis* longis, pilosis, inflexis. *Foliorum* stipulæ lanceolatæ, minimæ. *Calyx* 5-partitus, pilosissimus, lacinias subulatis, patentibus. *Corolla* papilionacea : *vexillo* sub-rotundo, integro, connivente, *alīs* brevioribus, oblongis : *carinâ* lunatâ, longitudine mediâ inter vexillum, & alas. *Filamenta* Diadelphe, brevia : *antheris* ovatis, stantibus. *Germon* lineare, flexuosum. *Stylus* subulatus, ascendens : *stigmatē* obtuso. *Legumen* longum, tenne, articulatum ; articulis 7 circiter, subrotundis, filo dorsali connexis, intra calycem retracto-plicatis, pedunculo communi appressis, pedicellis propriis arcuato-inflexis.

Habitat in collibus agrestibus Cochinchinæ.

Burm. Ind. pag. 169. tab. 56.

Observ. Hæc, & præcedens planta, quamvis in multis differant, non multum differunt. Observavi utramque recentem in natali solo : hanc scilicet in Cochinchinâ foliis semper pinnatis, 2-3-jugis, rarissimè ternatis : illam vero in Chinâ foliis promiscuè ternatis, & quinquatis : nec in aliis notis maior, & constantior differentia.

Sp. 11. HEDYSARUM ALPINUM. a Dâu nhât.

Differ. spec. Hed. *foliis* pinnatis : *leguminibus* articulatis, glabris ; pendulis : *caule* erecto. Lin. sp. 40.

Hab., & notæ. *Caulis* suffruticosus, 4-pedalis, erectus, teres, simplex, ramosus. *Folia* impari-pinnata, multijuga : *foliolis* oblongis, obtusis, stipulatis. *Flos* luteus, *racemis* parvis, erectis. *Legumen* lineare, rectum, tenue, glabrum, articulatum, longum, pendulum : *seminibus* sub-reniformibus, multis.

Habitat agreste in Cochinchinâ.

Gmel. Sibir. v. 4. pag. 26. n. 35. tab. 10 Hedysarum saxatile, siliquâ lævi. Amman Ruthen. pag. 116. n. 152. 153.

Sp. 12. HEDYSARUM VIRGINICUM. a Cây muông dât.

Differ. spec. Hed. *foliis* pinnatis : *caule* fruticoso : *leguminibus* articulatis, glabris, pedunculatis, erectis. Lin. sp. 46.

Hab., & notæ. *Caulis* fruticosus, erectus, 3-pedalis : *ramis* ascendentibus. *Folia* impari-pinnata : *foliolis* oblongis, obtusis, parvis, mul-

multis. *Flos* violaceus, spicis terminalibus. *Legumen* tenue, articulatum, glabrum, peduncularum, erectum: *seminibus* sub-rotundis, compressis.

Habitat in agris Cochinchinæ ad portum Turanum, vulgo *Hàn*. Gronov. Virgin. 174.

† Sp. 13. HEDYSARUM LINEARE. α Cáy Ve ve cáí.

Differ. spec. Hed. *foliis* pinnatis, *foliolis* lanceolato-linearibus: *spicis* terminalibus: *leguminibus* rectis, lævibus: *caule* diffuso.

Hab., & notæ. *Caulis* suffruticosus, 2-pedalis, diffusus, ramosus. *Folia* impari-pinnata, *foliolis* lanceolato-linearibus, glabris. *Flos* obscuro-violaceus, parvus, spicis erectis, terminalibus. *Legumen* lineare, rectum, læve, acuminatum, 6-spermum.

Habitat incultum in Cochinchinâ.

Virtus: radicis. Deobstruens, Emennagoga, Cibi appetentiam excitans.

G E N U S XXI. C O R O N I L L A .

Char. Gener. *Cal.* bilabiatus: $\frac{2}{7}$: dentibus superioribus connatis. *Vexillum* vix alis longius. *Legumen* isthmis interceptum Lin. sy. pl. G. 956.

† Sp. 1. CORONILLA COCHINCHINENSIS. α Dâu Chi.

Differ. spec. Cor. suffruticosa: *foliolis* sub-15 jugis: *pedunculis* sub-trifloris: *leguminibus* erectis, torulosis.

Hab., & notæ. *Caulis* suffruticosus, 4-pedalis, erectus ramosus. *Folia* pinnata, 15-juga, *foliolis* oblongis, obtusis, cuspidate tenui. *Flos* luteus, axillaris, *pedunculis* sub-trifloris. *Calyx* 5-dentatus, brevis, dentibus sub-æqualibus. *Corollæ vexillum* alis sub-longius. *Legumen* erectum, rectum, filiforme, longum, torulosum, isthmis interceptum. *Semina* multa, sub-cylindrica.

Habitat agrestis in Cochinchinâ.

G E N U S XXII. O R N I T H O P U S .

Char. Gener. *Legumen* articulatum. teres, arcuatum. Lin. sy. pl. G. 957.

† Sp. 1. ORNITHOPUS RUBER. α Cáy Ve ve duc.

Differ. spec. Orn. *foliis* alternis, ovatis, ciliatis: *leguminibus* compressis, scabris: spicis terminalibus.

Hab., & notæ. *Caulis* suffruticosus, 2-pedalis: *ramis* multis, sub-erectis, rubris. *Folia* ovata, alterna, ciliata, petiolata, pauca. *Flos* pallidus, papilionaceus, spicis terminalibus. *Legumen* arcuatum, compress-

DEAD ELPHYA DECANDRIA. 453

compressum, scabrum, articulatum, ex parte convexâ sinuatum, polyspermum: *feminibus* sub-rotundis.

Habitat Agrestis in Cochinchinâ.

Observ. Accedit ad Orn. Compressum: (Lin. sp. 2.) recedit foliis alternis, flore spicato. Cumque ab Hedyfaro non abhorreat, eò transferetur, si libet.

GENUS XXIII. HIPPOCREPIS.

Char. Gener. *Legumen* compressum: alterâ futurâ pluries emarginatum; curvum. Lin. sy. pl. G. 958.

† Sp. I. HIPPOCREPIS BARBATA. α Cây Xương ngọc.

Differ. spec. Hip. *Leguminibus* rectis: *spica* oblongâ, terminali.

Hab., & notæ. *Caulis* suffruticosus, 4-pedalis, erectus, teres. *Folia* ovata, integerrima, glabra, ternata, medio maiore. *Flos* purpureus, terminalis, papilionaceus, in spicam oblongam, densam accrescens. *Legumen* pedunculatum, erectum, rectum, planum, barbatum, futurâ exteriori pluries, & profundè emarginatâ: *feminibus* quadrato-reniformibus, parvis, compressis.

Habitat agrestis in Cochinchinâ.

GENUS XXIV. MEDICAGO.

Char. Gener. *Legumen* compressum, cochleatum. *Carina* a vexillo deflectens. Lin. sy. pl. G. 971.

Sp. I. MEDICAGO POLYMORPHA. α Cỏ số nhỏ cây.

Differ. spec. Med. *leguminibus* cochleatis: *stipulis* dentatis: *caule* diffuso. Lin. sp. 9.

Hab., & notæ. *Caulis* sub-erectus, diffusus, 2-pedalis. *Folia* obtusa, glabra. *Flos* luteus, pedunculis 1-floris solitariis. *Legumen* in orbem volutum, compresso-planum, sub-articulatum, inerme, glabrum, luteo-fuscum.

Habitat in agris Cochinchinæ.

Thunb. Jap. pag. 291. *Medica Orbiculata*. Bauh. hist. 2. pag. 384.

† GENUS XXV. DIPHACA.

Descriptio Naturalis.

Cal. Perianthium 5-fidum, gibbum, persistens: laciniis acutis, inferiore longiore: *stipulis* binis lanceolatis, curvis suffultum.

Mmm

Corol.

254 **DIABERHIA DECAURIA.**

Corol. Papilionacea. Vexillum trigono-rotundum, emarginatum, ascendens. Alæ ovatæ, vexillo breviores. Carina 2-phylla, lunata, vexillo æqualis: unguibus longis filiformibus.

Stam. Filamenta 10, æquali numero insistentia laminis duabus, oblongis planis, erectis, vaginæ locum tenentibus. Antheræ oblongæ, incumbentes.

Pist. Germina 2, oblonga, compressa, recta. Styli singuli subulati, longiores staminibus. Stigmata crassiuscula.

Peric. Legumina 2, compressa, recta, acuminata, articulata: articulis ovatis, striatis, glabris, inæqualibus.

Sem. Ovata, compressa.

Nom. (Δ is binis: Φακν legumen) à duplici legumine ex singulo flore prodeunte.

Char. Gener. *Legumina* 2. *Vagina flaminum* duplex.

† Sp. 1. **DIPHACA COCHINCHINENSIS.** a Kim phung. S. . .

Differ. spec. *Diph. foliis* pinnatis: *floribus* geminis.

Hab. *Caulis* arboreus, 8-pedalis: *cortice* inæquali, fusco, inermi: *ramis* patentibus. *Folia* impari-pinnata, sub-septemjuga: *foliis* ovatis, glabris, parvulis, subsessilibus, oppositis, alternisque. *Flos* pallidus, *pedunculis* 2-natis, 1-floris, axillaribus.

Habitat culta in hortis Cochinchinæ, & Chinæ.

Solulus arbor: Roraco. Rumph. Amb. l. 5. cap. 45. tab. 128.

Observ. Hanc plantam *Hedyfarum Ecastaphyllum* vocaverat Linnæus (Mantissæ 446): speciem *Pterocarpi* fecerat D. Bergius: *Parkinsoniæ* adscripserat Joannes Burmannus; siquidem, deficiente plenâ descriptione, proprium locum assignare non poterant. Licet Filamenta in duos fasciculos æquales connata jam antea Brownius notavisset.

GENUS XXVI. CLITORIA.

Char. Gener. *Cor.* supinata: *vexillo* maximo, patente, alas obumbrante. Lin. sy. pl. G. 943.

Sp. 1. **CLITORIA TERNATEA.** a Cáy Dâu bitc.

Differ. spec. *Clit. foliis* pinnatis. Lin. sp. 1.

Hab., & notæ. *Caulis* fruticosus, volubilis, teres, tenuis, longus, ramosus. *Folia* impari-pinnata, 2-3-juga: *foliis* ovatis, sub-pubescentibus. *Flos* solitarius, lateralis, oppositifolius. *Calyx* 5-fidus, erectus. *Corolla* resupinata, cyanea, maculâ luteâ notata: *vexillo* amplo, expanso, alas, & carinam latè obtegente. *Legumen* longum, sub-compressum, rectum, acuminatum, polyspermum: *femina* reniformibus. Habi-

Habitat agrestis, cultaque in Cochinchina.

Flos coeruleus. Rumph. Amb. l. 7. cap. 30. tab. 31. Flos Clitorius; flore coeruleo. Burm. Zeyl. pag. 100.

Ufus. Succo hujus floris solent indigenae tingere liba, aliaque edulia colore cyaneo, pulcherrimo quidem, sed breviter exarcescente, ideoque ad imbuendas telas inepto.

GENUS XXVII. ROBINIA.

Char. Gener. Cal. 4-fidus. Legumen gibbum elongatum. Lin. fy. pl. G. 253.

† Sp. 1. ROBINIA MITIS. a Khū sēm. & Khô sām hoa vàng.

Differ. spec. Rob. racemis pedicellis ternis: foliis impari-pinnatis: caule inermi. Lin. sp. 4.

Hab., & notæ. Caulis fruticosus, 3-pedalis, erectus, inermis, ramosus. Folia impari-pinnata, ovato-lanceolata, glabra, lætè viridia, sub-bijuga. Flos luteus, racemis terminalibus, brevibus, pedicellis ternis. Legumen oblongum, utrinque attenuatum, glabrum, polyspermum: seminibus reniformibus.

Habitat agrestis in China: raro in Cochinchina.

Burm. Ind. pag. 163. Pluken. Phyt. tab. 310. fig. 3.

† Sp. 2. ROBINIA AMARA. a khô sām hoa tjá. & Khū sēm.

Differ. spec. Rob. racemis elongatis, pedicellis ternis: foliis impari-pinnatis, sub-quinque-jugis: caule inermi.

Hab., & notæ. Planta fruticosa, 4-pedalis, tota inermis: ramis diffusis, fusco-rubentibus. Folia impari-pinnata, sub-quinque-juga: foliolis ovato-oblongis, superius fusco-virentibus, subtus albicantibus. Flos violaceus, racemis erectis, longis, sub-terminalibus: pedicellis ternis. Calyx planiusculus, 4-dentatus. Corolla vexillum sub-rotundum, patens: alæ oblongæ, rectæ: carinā brevior, obtusa, monophylla. Legumen longum, sub-teres, rectum, acuminatum, glabrum: seminibus multis oblongo-reniformibus. Radix sub-carnosa, multiplex, luteo-fusca, amarissima.

Habitat inculta in Cochinchina, & China.

Virtus: radice. Attenuans, Roborans, Exsiccans. Prodest in fluxu ventris diurno: stomachi debilitate: obstructionibus mesenterii, & uteri: humores crassos, & nimios compefcit. Ejus virtutem non tantum in aliis, sed in me ipso efficaciter expertus. Ufus commodior in pilulis. Ad tollendum saporem, quem habet, nauseosum debet macerari in aceto, & leviter torreri.

- ‡ Sp. 3. ROBINIA FLAVA. β Hôam Khtn. α Huyên cam.
 Differ. spec. Rob. *pedunculis* ternis, 3-floris, terminalibus: *foliis* abruptè-pinnatis, sub-octojugis, *caule* inermi.
 Hab., & notæ. *Planta* fruticosa, 1-pedalis, inermis. *Folia* erecta, abruptè-pinnata, sub-octojuga: *foliolis* oblongis, sub-acutis, glabris, pallidè virentibus. *Flos* albus, terminalis, pedunculis ternis, erectis, trifloris. *Radix* simplex, lignosa, crassa, lutea, amara, cariota. Plantam virentem non vidi.
 Habitat agrestis, in provinciis Borealibus imperii Sinenfis.
 Virtus: radicis. Pellens, Antifebrilis. Usus præcipuus in decocto.

† GENUS XXVIII. CITTA.

Descriptio Naturalis.

- Cal. Perianthium bilabiatum, gibbosum, coloratum, hispidum: labio superiore integro: inferiore 3-fido, laciniis subulatis, mediâ longiore.
 Cor. Papilionacea. Vexillum sub-rotundum, calyce duplo longius, ad basim gibboso-turgidum, superius patens, ascendens. Alæ oblongæ, acutæ, conniventes, vexillo longiores. Carina falcata, alis æqualis.
 Stam. Filamenta 10 (simplex, & 9-fidum) quorum 5 alterna crassiora, corollæ æqualia. Antheræ 5 oblongæ, 5 aliæ sub-rotundæ.
 Pist. Germen oblongum, pilosum. Stylus filiformis, longior staminibus. *Stigma* sub-rotundum.
 Peric. Legumen ovato-oblongum, crassum, compressum, hispidum: cortice exterius diviso in cellulas sub-quadratas, obliquè formatas & membranis verticalibus, ordinatis.
 Sem. 3, ovata, compressa, arillata, magna.
 Nom. (ΚΙΤΤΑ pica) a flore turgido, maculis, albis, & nigris hanc avem repræsentante.

Char. Gener. *Cal.* & *vexillum* gibboso-turgida. *Legum.* exterius cellulolum, hispidum: *seminibus* arillatis.

- † Sp. 1. CITTA NIGRICANS. α Cáy Bông mât.
 Differ. spec. Cit. *caule* fruticoso-volubili: *foliis* ternatis, ovatis: *strobilus* sub-umbellatis.
 Hab. *Caulis* fruticosus, teres, volubilis, digitum crassus, longus, ramosus, inermis. *Folia* 3-nata, ovata, acuminata, integerrima, venosa, glabra, petiolo communi longo, stipulis nullis. *Flos* axillaris,

DIADELPHIA. DECANDRIA. 2. 457

laris, pedunculis polyfloris, sub-umbellatis; calyce fusco. Corolla nigra, maculâ albâ notata.

Habitat inter sepes in Cochinchinâ.

Lobus Litoralis. Rumph. Amb. 1. 7. c. 6. tab. 6. Lobus Cartilagineus.

Clus. Exot. 1. 3. c. 9, & 10. Quamvis Auctores isti cellulas legitimis non exprimant, eandem esse plantam existimo.

GENUS XXIX. GLYCINE.

Char. Gener. Cal. bilabiatus. Corollæ carinæ apice vexillum reflectens.

Lin. fy. pl. G. 942.

Sp. 1. GLYCINE SUBTERRANEA. γ Jago.

Differ. spec. Glyc. foliis ternatis, radicalibus: caulibus prostratis; sexuolis: pedunculis bifloris. Lin. sp. 1.

Hab., & notæ. Caulis annuus, semipedalis, prostratus, multiplex, teres, flexuosus, radicans. Folia ternata, radicalia: foliis lanceolatis, acutis, integerrimis, venosis, glabris: petiolo communi longo, erecto, propriis brevibus. Flos dilute flavus, radicalis, sparsus: pedunculo brevi, erecto, solitario, monostoro. Corollæ vexillum ob-ovatum, apice carinæ compellente, reflexum. Germen subrotundum, in maturentiâ terram penetrans, ibique fructificans. Legumen sub-reniforme, bivalve, reticulatum, 1-spermum: valvis raro dehiscentibus. Semen lato-ovatum, nec compressum, luteum, edule.

Habitat prope Sofalam, & in variis locis Africæ Orientalis: unde semina per me delata in Lusitaniam flores, & fructus produxerunt duobus annis: tertio autem anno nova semina non germinarunt.

Mandobi fructus ex oris Africæ translatus. Pif. Bras. pag. 256. Mandubi de Angola. Marcgr. Bras. 43. Arachis Africana. Burm. Ind.

Fl. Capens. pag. 22.

GENUS XXX. INDIGOFERA.

Char. Gener. Cal. patens. Corollæ carinæ utrinque calceri subulato; patulo. Legumen lineare. Lin. fy. pl. G. 962.

† Sp. 1. INDIGOFERA COCCINEA, β Louç hãm tiao.

Differ. spec. Ind. foliis ternatis, ovato-oblongis: pedunculis polyfloris, axillaribus: leguminibus teretibus, arcuatis.

Hab., & notæ. Caulis fruticosus, multiplex, sub-erectus, ramosus. Folia ternata, ovato-oblonga, obtusa, pubescentia, parva. Flos coccineus, axillaris, pedunculis polyfloris. Calyx 5-fidus, margi-

ne superiore truncatâ, hians. *Corollæ* carina calcaribus binis, longis, reflexis. *Legumen* longum, teres, tenue, arcuatum. Habitat agrestis circa Cantonem Sinarum.

† Sp. 2. INDIGOFERA ROTUNDIFOLIA. α Ο tam sin.

Differ. spec. Ind. *foliis* ternatis, sub-rotundis, utrinque tomentosis: *racemis* brevibus, axillaribus: caule volubili.

Hab., & notæ. *Caulis* herbaceus, filiformis, volubilis, pilosus. *Folia* ternata, sub-rotunda, apice sub-acuta, utrinque tomentosa: stipulis subulatis. *Flos* luteus, racemis brevibus, axillaribus. *Corollæ* carina calcaribus duobus, longis, subulatis, curvis. *Legumen* oblongum, planum, acuminatum, glabrum, bispermum.

Habitat agrestis circa Cantonem Sinarum.

Observ. Affinitatē habet cum Indigofera Procumbente, ex Cap. B. Spei. Linn. sp. 4.

† Sp. 3. INDIGOFERA BUFALINA. α Dju clau.

Differ. spec. Ind. *foliis* ternatis, ovatis, glabris: *racemis* axillaribus: *leguminibus* crassis, villosis: caule scandente.

Hab., & notæ. *Caulis* suffruticosus, scandens, teres, longus, glaber. *Folia* ternata, ovata, glabra. *Flos* albo-purpureus, racemis axillaribus, & terminalibus: pedunculo communi longo. *Carina* vexillum impellens dentibus binis callosis, supra basim exsertis. *Calyx* bilabiatus, 5-fidus, patens. *Legumen* longum, rectum, crassum, villosum, sub-compressum: seminibus ovatis.

Habitat in dumetis Cochinchinae.

Sp. 4. INDIGOFERA TINCTORIA. α Châm ahe-lá. β Lân tsào: tá cīm.

Differ. spec. Ind. *foliis* pinnatis, obovatis: *racemis* brevibus: caule suffruticoso. Lin. sp. 12.

Hab., & notæ. *Caulis* suffruticosus, erectus, simplex, 3-pedalis, rectus, teres, glaber, ramosus. *Folia* impari-pinnata, sub-septemjuga: foliolis ovatis, integerrimis, glabris, glaucis, brevi-petiolatis. *Flos* axillaris, racemis simplicibus, erectis, brevibus. *Calyx* planiusculus, leviter 5-fidus. *Corollæ* vexillum oblongo-ovatum, ascendens, flavum. Alæ, & carina rubræ: hæc ad basim dente utrinque instructa. *Legumen* longum, tenue, teres, sub-arcuatum, sub-toruliformum, glabrum, pendulum: seminibus multis cylindricis.

Habitat spontanea, coliturque vastissimè in Cochinchina, & China. Indicum. Rumph. Amb. 1. 8. c. 39. tab. 80. Anil. Garc. Arom. 1. 2. cap. 26. pag. 239. edit. Lat. Clus. Ubi notandum Garciam non errasse dicendo Indigoferam five Anil Ocyimo similem; siquidem caulis, & foliola ovata, oppositaque in utraque planta aliquo modo con-

... D. P A D E L P H I A D E R G A N D I U A. 459

convenunt: nec de modo parandi Indicum in pastillos hæc similitudo intelligi debet, neque Garcias asseruit.

Virtus: foliorum. Resolvens, Abstergens. Ex Indigoferâ istâ cum curcumâ fit unguentum aptum ad resolvendas contusiones, & inflammationes, abstergenda ulcera, & scabiem.

Ufus. Folia contusa, & in aquâ, paucâ admixtâ calce, macerata resolvuntur in pigmentum, Indicum dictum, ad tingendum colore cyaneo, viridi, & purpureo æstatissimum in toto orbe.

† G E N U S XXXI. G R O N A.

Descriptio Naturalis.

Cal. Perianthium 4-fidum, persistens: laciniis sub-æqualibus, superiore emarginatâ.

Cor. Papilionacea. Vexillum obcordatum, sub-clausum. Alæ turbinate, obtusæ, vexillo breviores. Carina inflexo-concava, alæ utriusque infra medium coalita, subtus divaricata in cavernam hians.

Stam. Filamenta 10 (simplex, & 9-fidum) vaginae ascendenti inserta. Antheræ sub-rotundæ, minime.

Pist. Germen lineare. Stylus filiformis, æqualis staminibus. Stigma simplex.

Peric. Legumen lineare, rectum, compressum, acuminatum, hirsutum, polypermum.

Sem. Reniformia, compressa, minuta.

Nom. (Γρῶνν caverna) ob carinam subtus cavernosam.

Char. Gener. Corollæ carina alis utrinque coalita: subtus in cavernam hians. Legumen lineare.

† Sp. I. GRONA REPENS. α. Dju Lan rûng.

Differ. spec. Gron. foliis ovatis, alternis: spicis axillaribus: caule repente.

Hab. Caulis suffruticosus, multiplex, prostratus, repens. Folia ovata, integerrima, alterna, petiolata: stipulis binis subulatis. Flos purpureus, spicis erectis, axillaribus, & terminalibus: bracteis acuminatis, 2-floris.

Habitat in collibus agris Cochinchinæ.

† GENUS XXXII. RHYNCHOSIA.

Descriptio Naturalis.

Cal. Perianthium bilabiatum : labio superiore latiore, emarginato : inferiore 3-fido, laciniâ mediâ longiore.

Cor. Papilionacea. Vexillum ovatum, ascendens. Alæ oblongæ, vexillo breviores : unguibus filiformibus, appendiculatis. Carina monophylla, rhomboidea, rostro longo, acuto terminata.

Stam. Filamenta 10 (simplex, & 9-fidum) vaginæ longæ, ascendenti insistentia, vexillo æqualia. Antheræ sub-rotundæ.

Pist. Germen oblongum, compressum. Stylus sub-æqualis staminibus. Stigma simplex.

Peric. Legumen ovatum, compressum, membranaceum, sub-acuminatum, 2-spermum.

Sem. sub-ovata, compressa.

Nom. (Ρύγχος rostrum) a carinâ floris rostratâ.

Char. Gener. *Carina* rhomboidea, rostrata. *Legumen* membranaceum, 2-spermum.

† Sp. I. RHYNCHOSIA VOLUBILIS. β Chip. τίν.

Differ. spec. Rhynch. *foliis* ternatis, sub-rotundis, tomentosis : pedunculis polyfloris, binnatis.

Hab. *Caulis* herbaceus, volubilis, teres. *Folia* ternata, sub-rotunda, tomentosa. *Flos* luteus, *pedunculis* 2-natis, polyfloris, axillaribus.

Semina nigra, nitida.

Habitat inculta prope Cantonem Sinarum.

† GENUS XXXIII. MARCANTHUS.

Descriptio Naturalis.

Cal. Perianthium 4-fidum, tubulosum, coloratum, tomentosum ; persistens : laciniis acutis, binis lateralibus brevioribus.

Cor. Papilionacea, longa, sub-clausa. Vexillum ovatum, emarginatum, connivens, calyce longius. Alæ oblongæ, vexillo triplo longiores, rectæ. Carina alis longior : apice acuto, ascendente.

Stam. Filamenta 10 (simplex, & 9-fidum) omnia liniari-turbinata, acuminata, recta : horum 4 triplo crassiora reliquis. Antheræ crassiorum ovatae, incumbentes : tenuiorum oblongæ, stantes.

Pist. Germen oblongum, teres. Stylus filiformis, totus pilosus, æqualis

DIADELPHIA. DECAEDREA. 346

lis staminibus. Stigma obtusum, scabriusculum.

Peric. Legumen rectum, sub-teres, crassum, acuminatum, polyspermum.
Sem. Sub-ovata.

Nom. (Μαρκος longus) ex notabili floris longitudine.

Char. Gener. *Carina*, & *ala* longissimæ. *Legum.* crassum, sub-teres.

† Sp. I. MARCANTHUS COCHINCHINENSIS. a Day mto.

Differ. spec. Marc. *foliis* ternatis: *pedunculis* polyfloris axillaribus: *caule* volubili.

Hab. *Caulis* herbaceus, longus, teres, volubilis, ramosus. *Folia* ternata, ovato-rhombea, pilosa: *stipulis* filiformibus. *Flor* albus, calyce concolore: *pedunculis* polyfloris axillaribus. *Legumen* esculentum, quamvis nec sapidum, nec salubre.

Habitat cultus in Cochinchina.

GENUS XXXIV. ERVUM.

Char. Gener. *Cal.* 5-partitus, longitudine corollæ. Lin. fy, pl. G. 948.

Sp. I. ERVUM HIRSUTUM. a Cay Desi chon.

Differ. spec. Erv. *pedunculis* multifloris: *seminibus* globosis, binis. Lin. sp. 3.

Hab. & notæ: *Caulis* annuus, 2-pedalis, sub-erectus, angulatus, hirsutus, ramosus. *Folia* ternata, sub-lanceolata, integerrima, rugosa, pilosa. *Flas* purpurascens, axillaris, spicis ovatis, erectis. *Calyx* 5-partitus, pilosus. *Corolla* papilionacea, brevissima, vix calyci æqualis. *Legumen* teres, acuminatum, 2-spermum: *seminibus* globosis.

Habitat incultum, per agros dispersum in Cochinchina.

Cicer pedunculis multifloris, seminibus globosis. Hort. Cliff. pag. 370.

Vicia segetum cum siliquis plurimis, hirsutis. Baub. Pin. pag. 345. n. 2.

† GENUS XXXV. SARCODUM.

Descriptio Naturalis.

Cal. Perianthium cyathiforme, breve, coloratum, persistens: parte superiore truncatum, inferiore denticulis 3, acutis, erectis.

Cor. Papilionacea. Vexillum ovatum, integrum, ascendens. Alæ oblongo-ovatae, breves, planæ. Carina monophylla, falcata, vexillo æqualis.

Nun

Stam.

CLASSIS XVIII.

POLYADELPHIA.

ICOSANDRIA.

- 1. CITRUS. Cal. 5-fidus, inferus. Cor. 5-petala. Stam. 20 in tubum fissum connata. Stylus 1. Bacca locularis, pulpâ vesiculari.
- 2. MELALEUCA. Cal. 5-fidus, superus. Cor. 5-petala. Stam. 40 in 5, 16 phalanges. Stylus 1. Caps. 3-valvis, calyce femivestita.

POLYANDRIA.

- † 3. BALSAMARIA. Cal. 2-phyllus, inferus. Cor. 6-petala. Stam. 200 in 5, 6 phalanges. Stylus 1. Drupa 1-sperma.
- 4. GLABRARIA. Cal. 5-fidus, inferus. Cor. 5-petala. Stam. phalanges 5 ex senis. Stylus 1. Drupa.
- 5. HYPERICUM. Cal. 5-partitus, inferus. Cor. 5-petala. Styli 1, 3, 5. Caps. locularis.

ICOSANDRIA.

GENUS I. CITRUS.

Char. Gener. *Cal.* 5-fidus. *Petala* 5, oblonga. *Anthera* 20; filamentis connatis in varia corpora. *Bacca* 9-ocularis. Lin. sy. pl. G. 974.

Sp. I. CITRUS MEDICA. Cay Tanh yen. β . . .

Differ. spec. Cit. *petiolis* linearibus. Lin. sp. I.

Hab., & notæ. *Caulis* arboreus, 8-pedalis, erectus, aculeatus: *ramis* longis, reclinatis. *Folia* ovato-oblonga, alterna, sub-ferrata, glabra, pallido-virentia: *petiolis* linearibus. *Flos* albus, odoratus, mediocris, pedunculis polyfloris, sub-terminalibus. *Bacca* semipedalis, ovata, apice protuberante, sub-9-ocularis: pulpâ vesiculari, albâ, sæpius acidâ: cortice flavescente, crasso, duriusculo, odorato, inæquali. *Fructus* esculentus tam crudus, quam saccharo conditus.

Habitat culta in Cochinchinâ, & Chinâ.

Malum Citrium. Rumph. Amb. l. 2. c. 35. tab. 25. Malus Medica. Bauh. Pin. pag. 435. n. 1.

Est hujus Varietas, non rara in Sinis, caule, foliis, & floribus similis: fructu vero oblongo, solido absque loculis, aut pulpâ, supra medium diviso in 5, vel plures lacinias longas, teretes, sub-curvas, manum hominis repræsentante lateraliter conniventem, digitisque parum curvatis. Ex quâ formâ deducitur nomen. vulgare *Pbatthu*, id est Citrus digitata, seu Chirocarpus.

Varietas 2. Citrus Limon. α Cay Canh. β Tsim pi xü. *Caulis* arboreus, 8-pedalis, tortuosus, aculeatus: *ramis* multis diffusis. *Folia* ovato-lanceolata, sub-integerrima; alterna: *petiolis* plerumque linearibus. *Flos* albus, maculâ rubescente, *pedunculis* terminalibus, paucifloris: *corollâ* 5-petalâ, oblongâ: *Staminibus* 20, in varia corpora collectis. *Bacca* sesquipollicaris, apice protuberante, sub-globosa, æqualis, nitida, flavo-viridis, odorata, sub-9-ocularis, pulpâ multâ; acidissimâ, feminibus paucis, sub-ovatis. Hæc Citri varietas in usu economico est omnium optima: vocaturque a Rumphio Limonellus Nipis. Amb. l. 2. c. 39. tab. 29. Limonum arbores multum variant non solum magnitudine, & formâ fructus; sed etiam foliorum, & petiolorum simplicium, & alatorum: quas notas apud citatum Rumphium facile observabis.

Sp. 2.

Sp. 2. CITRUS AURANTIUM. a Gay Cam. β Cān xú.

Differ. spec. Cit. *petiolis* alatis : *foliis* acuminatis. Lin. sp. 2.

Hab., & notæ. *Arbor* mediocris, aculeata, cortice viridi-fusco, ramis patentibus. *Folia* lato-lanceolata, sub-integerrima, glabra, alterna, *petiolis* plerumque alatis. *Flos* albus, 5-petalus, odoratus : *pedunculis* terminalibus, polyfloris. *Stamina* 20, connata in varia corpora tubum formantia. *Bacca* sub-globosa, apice planiuscula, coloris aurei, nitida, odorata, 3-pollicaris, sub-9-ocularis, pulpâ vesiculari, acido-dulci : cortice carnosio, mediocri, pelliculâ exteriore gustus sub-ardentis, amaricantis. Hæc descriptio imprimis convenit Aurantio vulgarissimo in quatuor obis partibus, quod in Europâ dici solet Lusitanum, aut Sinense ; quia a Sinis per Lusitanos traslatum per totam Europam propagatum hodie videmus.

Habitat culta, incultaque in Cochinchinâ, & Chinâ.

Aurantia Mala. Matth. in Diosc. l. 1. c. 131. pag. 206. fig. 7.

Aurantium Sinense. Tournef. Inst. pag. 620. n. 15. tab. 393.

Virtus : pulpæ. Refrigerans ; Antiscorbutica. Corticis flavi exterioris. Calefaciens, Tónica, Stomachica, Pellens per sudorem, & urinam. Petuitam, & tussim domat. Vomitum, nauseam, & anxietates cohibet. Pharmacum est apud Sinas usitatissimum : cortex scilicet, non medulla fructus, quæ non permittitur infirmis a Medicis Sinen-sibus, quamvis tam facillè in Europâ concedatur.

† Sp. 3. CITRUS NOBILIS. a Cam Sanh. β Tsem cān.

Differ. spec. Citr. *inermis*, ramis ascendentibus : *petiolis* strictis fru-ctu tuberculoso : sub-compresso.

Hab., & notæ. *Arbor* mediocris, ramis ascendentibus, inermibus. *Folia* lanceolata, integerrima, sparsa, nitida, obscuro-viridia, gravè olentia : *petiolis* linearibus. *Flos* albus, 5-petalus, odoratus, pedunculis polyfloris, terminalibus. *Bacca* compresso-rotunda, sub-9-ocularis, intus, & foris rubra : cortice crasso, succoso, dulci, eduli, tuberculoso-inæquali. Sinensi vulgari duplò major est, diametro 5 pollices æquante. Est Citrorum omnium gratissima.

Habitat abundanter in Cochinchinâ : etiam in Chinâ, quamvis Cantone illam non videsim.

Malus Arantia cortice dulci, eduli. Bauh. Pin. pag. 436. n. 3. Aurantium, quæ malus Aurancia regia, dulcis : cortice suavi, & dulci. Burm. Zeyl. pag. 39. Aurantium verrucosum ; Manis besaar. Rumph. Amb. l. 2. c. 43. Tabula vero 35 minus cum nostrâ descriptione cohæret, quam tabula 34 : nec ista, aut Rumphii expositio in totum convenit, fortasse, quia plantam non viderit, cum ipsemet fateatur ibi non esse vulgarem.

Sp. 4.

† Sp. 4. CITRUS MADURENSIS. α Kim kuit. β Kin: kuit xū.
 Differ. spec. Citr. *inermis*: ramis diffusis, angulatis: petiolis linearibus: fructu globofo, lævi.
 Hab., & notæ: *Arbuscula* 3-pedalis: ramis patentibus, tortuosis, angulatis, inermibus. *Folia* lato-lanceolata, sub-integerrima, alterna, glabra: *petiolis* linearibus. *Flos* albus, 5-petalus, odoratus, minusculus: pedunculis paucifloris. *Bacca* globosa, lævis, luteo-viridis, semipollici vix æqualis: sub-8-ocularis: pulpâ vesiculari, amaricante. Saccharo condita edulis est, & grata: non autem cruda.
 Habitat in Cochinchinâ, & Chinâ: coliturque ob pulchritudinem.
 Limonellus Madurensis. Rumph. Amb. l. 2. cap. 40. pag. 110. tab. 31.

† Sp. 5. CITRUS MARGARITA. β Chū tsū. α Cháu tu.
 Differ. spec. Citr. ramis ascendentibus, aculeatis: *petiolis* linearibus: baccis 5-ocularibus, oblongis.
 Hab., & notæ. *Arbuscula* 4-pedalis: ramis ascendentibus, aculeatis. *Folia* lanceolata, integerrima, nitida, sparsa: *petiolis* linearibus. *Flos* albus, 5-petalus, odoratus: *pedunculis* paucifloris, sparsis. *Bacca* oblongo-ovata, rubro-lutea, glabra, 8 lineas longa, 5-ocularis: cortice tenui: pulpâ vesiculari, dulci, eduli.
 Habitat Cantone Sinarum, nec rara: in Cochinchinâ mihi non visa.

† Sp. 6. CITRUS FUSCA. α Cây Bông. β Chí Xác. γ Chí káu.
 Differ. spec. Citr. *ramosissima*, aculeata: *foliis* lanceolato-ovatis: *petiolis* cordato-alatis: baccis globosis, asperis.
 Hab., & notæ. *Arbor* supra mediocrem: ramis plurimis, tortuosis, sub-ascendentibus: aculeis plurimis longis, validis. *Folia* ovato-lanceolata, integerrima, obscuro-viridia, glabra, ingrati odoris: *petiolis* magnis, alatis, cordiformibus. *Flos* albus, sub-odorus: *pedunculis* polyfloris, subterminalibus. *Bacca* globosa, 2-pollicaris, aspera, fulco-viridis, corticosa, sub-9-ocularis: pulpâ vesiculari, pallidâ, acidâ, sub-amarâ, ingrata.
 Habitat latissimè in Cochinchinâ, rariùs in Chinâ.
 Aurantium Acidum Lemon Itam. Rumph. Amb. l. 2. c. 41. tab. 33.
 Virtus: Corticis integri baccarum. Attenuans, Deobstruens, Eccoprotica.

Sp. 7. CITRUS DECUMANA. α Cây Bưởi. β Yếu Xú.
 Differ. spec. Citr. *petiolis* alatis: *foliis* obtusis, emarginatis. Lin.
 sp. 3.
 Hab., & notæ. *Arbor* supra mediocrem: ramis patentibus, aculeatis. *Folia* ovata, sub-acuta, rarò obtusa, rarissimè emarginata, glabra, spar-

sparsa: *petiolis* cordato-alatis, magnis. *Flos* albus, odoratissimus, *racemis* vastis, erectis, terminalibus. *Corolla* 5-petala, reflexa. *Stamina* 20 circiter, petalis sub-æqualia, in tubum polyfidum coalita. *Bacca* sphaeroidea, sæpius utrinque retusa, diametro 8-pollicari, æqualis, luteo-viridis, in 12, & amplius loculos divisa: pulpâ vesiculari rubrâ, in aliis albâ, nunc dulci; nunc acidâ: cortice crassissimo, albo, fungoso, amaricante, inutili. *Semina* ovata, sub-acuta, 2, 3 in quolibet loculo. Harum arborum sunt multæ varietates, fortasse species: quarum una præstantior sapore, & odore fructûs caulem habet minorem, similiter aculeatum, baccas sub-globosas, 5-pollicares, intus albas, dulcissimas, exterius flavescentes. Dicitur idiomate Sinico *Hiam yuen*, Cochinchinensi vero *Huong ien*: quod interpretatur Globus Odoratus.

Habitat frequenter in Cochinchinâ, & Chinâ.

Aurantium fructu omnium maximo Pumpelinus dicto. Burm. Zeyl. pag. 39. Limo Decumanus, Pompelmoes. Rumph. Amb. l. 2. c. 34. pag. 96. tab. 24. fig. 2.

Obsêrv. Existimo multas alias dari species Citri in Indiâ, quarum aliquas vidi, sed non satis examinavi. Nec dici potest eas esse tantummodo varietates, prout habentur etiam in Europâ. Namque, ut bene notavit Rumphius, (Amb. l. 2. c. 40.) illæ in Europâ variant per artificiosam culturam, oculationem, & insitionem, quam artem plerique Indiani, maximè Cochinchinenses, penitus ignorant. Hæ vero nascuntur in sylvis, absque ullâ culturâ, & tamen constanti varietate, adeoque specie differre censendum, nisi tam levis, aut minus constans sit differentia, quæ dissuadeat.

Quæ a Linnæo dicitur Citrus Trifoliata huic generi prorsus repugnat. Quique Auctores illam a Kæmpfero prius expositam Citro adjudicarunt, videntur recentis plantæ corollam, stamina, & baccam non observasse: certè non fatentur, nec accuratè exponunt. Vide supra Class. 5. G. 58. Triphasia Aurantiola. Ubi notabis characterem Genericum a me ex vivâ plantâ diligenter excerptum planè differre a Citro: notas vero specificas, & habitum omnimodo convenire Trifoliatæ.

G E N U S II. M E L A L E U C A .

Char. Gener. *Cal.* 5-partitus, superus. *Cor.* 5-petala. *Filamenta* multa, connata in 5 corpora. *Stylus* 1. *Capf.* semivestita calyce baccato, 3-valvis, 3-ocularis. Lin. sy. pl. G. 978.

Sp. MELALEUCA LEUCADENDRA. α Cáy Tlâm. Lin. sp. 1.

Differ. spec. Mel. *foliis* lineari-lanceolatis, quinque-nerviis, sparsis: *spicâ* longâ apice foliosa. Hab.

POLYADELPHIA. ICOCANDRIA. 469

Hab. & notæ. *Arbor* mediocris, trunco alto, flexuoso: ramis ascendentibus, incomptis, paucis: cortice crasso, pallido, lamellato, fissili, tenaci. *Folia* lineari-lanceolata, integerrima, 5-nervia, plana, recta, cinerea, odorata, duriuscula, sparsa, petiolata. *Flas* albus, sessilis: *spicis* longis, sub-terminalibus, apice in folia homogenea rursus erumpentibus: bracteis floralibus minutis, ovatis, acutis. *Calyx* tubulosus, 5-fidus: tubo sub-rotundo, coriaceo, rubrofusco: laciniis rotundatis, deciduis. *Corolla* petala 5, sub-rotunda, concava, calyce longiora. *Filamenta* 40 circiter, in 5-6 fasciculos connata, longa, capillaria, inæqualia, margini tubi calycis insidentia. *Antheræ* minimæ, ovatæ, incumbentes. *Germen* inferum, sub-rotundum, 3-lobum, calyce cinctum. *Stylus* filiformis, æqualis staminibus. *Stigma* crassiusculum. *Pericarpium* capsula sub-rotunda, 3-locularis, 3-valvis, apice dehiscens: calyce truncato (laciniis deciduis) semivestita. *Semina* multa, oblonga, compresso-angulata, minima.

Habitat frequens in sylvis Cochinchinæ.

Melaleuca Leucadendron, Latifolia, & Angustifolia. Lip. Jun. sup. pl. syst. veget. pag. 342. *Arbor* Alba. Rumph. Amb. l. 2. cap. 25, tab. 16. & cap. 26. tab. 17.

Ufus. Cortice hujus arboris in laminas flexiles divulso utuntur quotidie indigenæ ad obturandas rimas quarumdam navium, quarum tabulæ non clavis, sed funiculis ligantur. Item ad tegendas domos, & quidquid aliud aeri expositum ab ejus mutationibus servare volumus longo tempore indemne.

Virtus: foliorum. Attenuans, Roberans, Stomachica, Diuretica, Emmenagoga. Valet in Obstructione hepatis, Hydrope, debilitate ventriculi, difficultate respirationis, mensium, aut lochiorum suppressione. Hoc decocto utuntur commodè Cochinchinenses viatores ad præcavenda mala ex cibis crassioribus venalibus in diversis.

P O L Y A N D R I A,

† G E N U S III. B A L S A M A R I A.

Descriptio Naturalis.

Cal. Perianthium 2-phyllum, coloratum, inferum: foliolis rotundis, concavis, deciduis.

Cor. Petala 6, oblongo-ovata, concava, patentia, calyce longiora.

Stam. Filamenta 200 circiter, corollâ breviora, connata in 5-6 fasciculos, receptaculo insidentes. Antheræ oblongæ, stantes.

Pist. Germen globosum, rubrum, nitidum. Stylus filiformis, longior
 Ooo stami-

- staminibus. Stigma convexum, margine inæquali.
 Peric. Drupa globosa, lignosa, glabra, æqualis: nucleo rotundo, acuminato, solido, carnosio, oleoso.
 Nom. Balsamaria, quasi Balsamum Mariae; nomen est, quo in multis Indiæ locis hæc arbor vulgo cognoscitur.
 Char. Gener. Cal. 2-phyllus, inferus. Cor. 6-petala. Stam. 200 circiter in 5-6 fasciculis. Stylus 1. Drupa globosa, 1-sperma.

† Sp. 1. BALSAMARIA INOPHYLLUM. a Cay Muu.

Differ. spec. Balf. foliis ovatis, sub-emarginatis; lineatis: racemis corymbosis, terminalibus.

Hab. Arbor supra mediocrem, truncato elato, tortuoso: cortice crasso, scabro, fusco: ramis incomptis, ascendentibus. Folia ovata, sub-emarginata, integerrima, transversè lineata, plana, dura, nitida, opposita: petiolis brevibus. Flos candidus, pulcherrimus, suavèolens, racemis in formam Corymbi ordinatis, pedunculis longis, albis, sub-terminalibus. Calyx albus, viridi mixtus, unde a corollâ dignoscitur, simulque ex foliorum brevitate, & rotunditate. Drupa globosa, 1-pollicaris, lævis, viridi-fusca: cortice exteriorè tenui; succosâ: interiorè crassiore, lignosâ: nucleo albo, laxo.

Habitat tam culta, quam agrestis in locis mediterraneis Cochinchinæ. Vidi etiam frequentem in Cambodiâ, & in sylvis Malaïorum juxta fretum Malacense.

Inophyllum flore 8-fido. Burm. Zeyl. pag. 131. Bitangor Maritima. Rumph. Amb. l. 3. c. 26. tab. 71. Ubi etiam dicitur Cajû Maria.

Observ. Circa florem hujus arboris variant Auctores. Burmannus dixerat 8-fidum. Rumphius loco citato ex 9, vel 10 petalis compositum: postea vero libro 4. capite 55. describens arborem dictam Lignum Clavorum dicit eam magnam affinitatem habere cum Bitangora, seu Cajû Maria, illique tribuit, sicut nos isti, calycem 2-phyllum, & corollam 6-petalam. Linnæus eam facit speciem Calophylli, cui (Gen. pl. ed. 6. pag. 266.) attribuit corollam 4-petalam, calycem nullum: at in Systemate plantarum, & Vegetabilium Characterem genericum decernit Calophyllo calycem 4-phyllum, Corollam 4-petalam. Sed nullus, quem viderim, advertit plantam esse Polyadelpham, sicut nos constanter observavimus in vivis arboribus, simul cum aliis notis supra descriptis. Eadem planta a Linnæo adscripta fuerat classi Polyandriæ, insuperque alia species ab eo dicta Calophyllum Calaba. Hanc ego non vidi, nec a loco dimovere præsumo: illi vero, re melius probatâ, novam classem, genus, & nomen debui decernere, ne confundantur.

Usus. Truncus, rami, & folia scitent humore albo, crasso, tenacissimo:

fimo: quod collectum mutat colorem in viridem obscurum, diciturque Balsamum Mariæ. Valet in curatione vulnerum, quæ non admodum citò consolidat, sed prævalet in præcavendâ inflammatione, & putredine. Ex Druparum nucleis exprimitur abundans oleum, similiter viride, tenue, & ingrati odoris, Dychnis aptum, in re Medicâ balsamo inferius.

GENUS IV. GLABRARIA.

Char. Gener. Cal. 5-fidus. Petala 5. Nectarium receptaculi setis longitudine Calycis. Stam. 30: semis semper connexis. Drupa. Lin. fy. pl. G. 975.

Sp. I. GLABRARIA TERSA. a Cly Phao Noi. Lin. sp. I.
Differ. spec. Glab. foliis ovato-lanceolatis, alternis: pedunculis polyfloris, lateralibus.

Hab., & nota. Arbor magna, ramis ascendentibus. Folia ovato-lanceolata, integerrima, glabra, superius scabriuscula, subtus cinerea, petiolata, alterna, sparsaque. Flos albus, parvus, pedunculis polyfloris, brevibus, lateralibus. Florem non examinavi, quamvis, arborem obviam habuerim.

Habitat in altis sylvis Cochinchinæ.

Lignum Leve: Halanz. Rumph. Amb. I. 4. c. 38. tab. 47.

Ulus. Lignum est levissimum, pallidum, acris odoris, crassis, & pilosis constans fibris, ab infectis, & putredine immune, dummodo siccum fervetur; ideoque ad superiora ædificiorum tigna maximè idoneum.

GENUS V. HYPERICUM.

Char. Gener. Cal. 5-partitus. Petala 5. Filamenta multa in 5 phalanges basi connata. Capsula. Lin. fy. pl. G. 981.

Sp. I. HYPERICUM OLYMPICUM? a Le nganh thing, & Hôzog xôh.
Differ. spec. Hyp. floribus trigynis: calycibus acutis: ramibus corollâ brevioribus: caule fruticoso. Lin. sp. 9.

Hab., & nota. Arbor 10-pedalis, ramis patentibus. Folia ovato-lanceolata, integerrima, glabra, opposita. Flos luteus, pedunculis incanis, sub-bifloris, lateralibus, & terminalibus: calycibus 5-partitis, acutis: corollis 5-petalis, integerrimis. Stamina in 3 phalanges elevata. Styli 3. Capsula 3-ocularis, polysperma.

Habitat incultum in Cochinchinâ, & Cantone Sinarum.

Hort. Cliff. pag. 380. Hypericum Orientale, flore magno. Tournef.

Inst. Corol. pag. 19.

- Sp. 2. **HYPERICUM PETIOLATUM.** a Hoàng niêu thâu.
 Differ. spec. Hyp. *floribus* trigynis: *foliis* ovatis, petiolatis, integerrimis: *caule* fruticoso, tetragono, compresso. Lin. sp. 10.
 Hab. & notæ. *Caulis* fruticosus, multiplex, 3-pedalis; angulatus, diffusus. *Folia* lato-lanceolata, integerrima, vix tomentosa; opposita, petiolata. *Flos* flavo-ruber, axillaris, & terminalis, pedunculis paucifloris. *Stamina* phalanges 3, elevatæ: glandulis totidem, alternis, magnis, ad basim sitis. *Styli* 3. *Capsula* 3-ocularis, polysperma.
 Habitat incultum prope Cantonem Sinarum.
 Lin. Syst. Veget. pag. 583. sp. 7.

- † Sp. 3. **HYPERICUM COCHINCHINENSE.** a Le nghinh đò.
 Differ. spec. Hyp. *floribus* trigynis: *foliis* sub-petiolatis, densissimis: *caule* arboreo: *pedunculis* sub-quinquefloris, axillaribus.
 Hab. & notæ. *Arbor* mediocris, 16-pedalis: *ramis* ascendentibus: ramulis plurimis, obscuro-rubentibus. *Folia* lanceolato-ovata, obtusa, integerrima, glabra, densissima, parva, opposita, sub-petiolata. *Flos* coccineus: *pedunculis* sub-quinquefloris, axillaribus. *Calyx* 5-partitus, laciniis acutis, integris. *Corolla* petala 5, ovato-oblonga, integra, patentia. *Nectarium* glandulis 3, magnis, reclinatis. *Stamina* 100 circiter, in tria corpora coalita. *Styli* 3. *Capsula* ovata, colorata, 3-ocularis, polysperma: *seminibus* oblongis, planiusculis.
 Habitat in: sylvis Cochinchinæ.
 Usus. Lignum hujus arboris rubescit: grave, durum, ac tenax est; ad eaque opera aptissimum, quæ pondus, & impetum ferunt cedendo potius ne frangantur: quales sunt navium remi, & antennæ.
 Florum succus tingit colore aureo.

- † Sp. 4. **HYPERICUM AUREUM.** a Guéi thuong hĩa.
 Differ. spec. Hyp. *floribus* semipentagynis: *pedunculis* sub-divisis, terminalibus: *caule* fruticoso.
 Hab. & notæ. *Caulis* fruticosus, 3-pedalis, erectus, multiplex, teres, ramis reclinatis. *Folia* oblonga, obtusa, integerrima, glabra, opposita, sessilia, nec amplexicaulia. *Flos* marisculus, nitidè aureus, staminibus, & pistillo concoloribus: *pedunculis* sub-divisis, terminalibus, paucifloris. *Calyx* 5-partitus, coloratus. *Corolla* petala 5, oblonga, patentia. *Stamina* multa, corollâ breviora, in 5 phalanges ordinata: *antheris* sub-rotundis, minusculis. *Stylus* .1, semi-5-fidus, corollæ æqualis, staminibus longior. *Stigmata* 5, simplicia. *Capsula* sub-ovata, 5-ocularis, polysperma: *seminibus* oblongis, minimis.
 Habitat

POLYADELPHIA. POLYANDRIA: 473

Habitat incultum prope Cantonem Sinarum: colitur etiam ob florum nitorem, & pulchritudinem.

Observ. Suspicio hoc esse Hypericum Monogynum. Thunb. Jap. pag. 297. Quia plures notæ conveniunt. Sed non valeo certò statuere, cum Vir Clarissimus, cæteroquin solers observator, nec stylum 5-fidum memoret, nec phalanges staminum recenscat.

CLAS-

CLASSIS XIX.

SYNGENESIA.

POLYGAMIA EQUALIS.

* *Semistefculosi* : corollis omnibus ligulatis.

- 1. CICHORIUM. *Recept.* sub-paleaceum. *Papp.* sub 5-dentatus. *Cal.* calyculatus.
- 2. PICRIS. *Recept.* nudum. *Papp.* plumosus, stipitatus. *Cal.* calyculatus.
- 3. LEONTODON. *Recept.* nudum. *Papp.* plumosus, stipitatus. *Cal.* imbricatus, squamis laxis.
- 4. SCORZONERA. *Recept.* nudum. *Papp.* plumosus, stipitatus. *Cal.* imbricatus margine scariofo.
- 5. LACTUCA. *Recept.* nudum. *Papp.* pilosus, stipitatus. *Cal.* imbricatus margine scariofo.
- 6. SONCHUS. *Recept.* nudum. *Papp.* pilosus, sessilis. *Cal.* imbricatus, gibbus.
- 7. LAPSANA. *Recept.* nudum. *Papp.* nullus. *Cal.* calyculatus.

** *Flores Capitati.*

- 8. CARTHAMUS. *Cal.* squamis squarrosis, foliaceis.
- 9. CARDUUS. *Cal.* squamis spinosis, ventricosus.
- 10. SERRATULA. *Cal.* squamis acutiusculis, muticis imbricatus, sub-cylindricus.

*** *Flores Discoidei.*

- 11. SPILANTHUS. *Recept.* nudum. *Papp.* 2-aristatus. *Cal.* sub-æqualis.
- 12. AGERATUM. *Recept.* nudum. *Papp.* 5-aristatus. *Cal.* sub-æqualis. *Corollule* 4-fidæ.

13. CA-

SYNGENESIA.

475

13. CACALIA. *Recept.* nudum. *Papp.* pilosus. *Cal.* calyculatus.
14. CHRYSOCOMA. *Recept.* nudum. *Papp.* pilosus. *Cal.* imbricatus. *Pist.* brevissima.
15. EUPATORIUM. *Recept.* nudum. *Papp.* plumosus. *Cal.* imbricatus. *Pist.* longissima.
16. CALEA. *Recept.* paleaceum. *Papp.* pilosus. *Cal.* imbricatus.
17. BIDENS. *Recept.* paleaceum. *Papp.* aristatus. *Cal.* imbricatus.
18. PTERONIA. *Recept.* setis partitis. *Papp.* sub-plumosus. *Cal.* imbricatus.

POLYGAMIA SUPERFLUA.

* *Discoidei.*

19. ARTEMISIA. *Recept.* sub-nudum. *Papp.* nullus. *Cor.* radii nulli.
- † 20. CENTIPEDA. *Recept.* nudum. *Papp.* nullus. *Cor.* disci 8, 4-fidæ. *Sem.* fetosa.
21. COTULA. *Recept.* sub-nudum. *Papp.* marginatus. *Cor.* disci 4-fidæ.
22. BACCHARIS. *Recept.* nudum. *Papp.* pilosus. *Cor.* fæminæ hermaphroditis mixtæ.
23. CONYZA. *Recept.* nudum. *Papp.* pilosus. *Cor.* radii 3-fidæ.
- † 24. PLACUS. *Recept.* nudum. *Papp.* pilosus. *Cor.* radii nullæ: disci 5-fidæ.
25. GNAFALIUM. *Recept.* nudum. *Papp.* plumosus. *Cal.* scariosus: squamis concavis.
26. XERANTHEMUM. *Recept.* paleaceum. *Papp.* sub-setaceus. *Cal.* scariosus: radio explanato.

* *Flo-*

** *Flores Radiati.*

27. MATRICARIA. *Recept.* nudum. *Papp.* nullus. *Cal.* squamis imbricatis, acutis.
28. CRHYSANTHEMUM. *Recept.* nudum. *Papp.* nullus. *Cal.* squamis intimis scariosis.
29. ERIGERON. *Recept.* nudum. *Papp.* pilosus. *Cor.* radii capillares.
30. SOLIDAGO. *Recept.* nudum. *Papp.* pilosus. *Cor.* radii sub-seni, remoti.
31. CINERARIA. *Recept.* nudum. *Papp.* pilosus. *Cal.* æqualis, simplex.
32. SENECEO. *Recept.* nudum. *Papp.* pilosus. *Cal.* squamis apice sphacelatis.
33. TUSSILAGO. *Recept.* nudum. *Papp.* pilosus. *Cal.* squamis sub-membranaceis.
34. ASTER. *Recept.* nudum. *Papp.* pilosus. *Cal.* sub-squarrosus.
35. TAGETES. *Recept.* nudum. *Papp.* aristatus. *Cal.* 1-phyllus.
36. SIEGESBECKIA. *Recept.* paleaceum. *Papp.* nullus. *Radius* dimidiatus.
37. EGLIPTA. *Recept.* paleaceum. *Papp.* nullus. *Corollula* disci 4-fidæ.
38. BUPHTHALMUM. *Recept.* paleaceum. *Papp.* marginatus. *Stigma* hermaphroditi simplex.
39. VERBESINA. *Recept.* paleaceum. *Papp.* aristatus. *Floreculi* radii circiter 5.

P O L Y G A M I A F R U S T R A N E A.

40. GORTERIA. *Recept.* nudum. *Papp.* pilosus. *Radius* corollæ ligulatus.

41. CEN-

- 41. CENTAUREA. *Recept.* fetosum. *Papp.* pilosus. *Radius* corollæ tubulosus.
- 42. COREOPSIS. *Recept.* paleaceum. *Papp.* aristatus. *Cal.* calyculatus.
- 43. HELIANTHUS. *Recept.* paleaceum. *Papp.* aristatus. *Cal.* squarrosus.

POLYGAMIA SEGREGATA.

- 44. SPHÆRANTHUS. *Recept.* multiflorum. *Papp.* nullus. *Polygamia* necessaria.
- † 45. ENYDRA. *Cal.* com. 4-phyllus : partialis 1-florus. *Flosc.* omnes tubulosi : hermaphroditici, & foeminei. *Pappus* nullus.

MONOGAMIA

- 46. IMPATIENS. *Cal.* 2-phyllus. *Cor.* 5-petala, irregularis. *Caps.* supera, 5-valvis.
- 47. VIOLA. *Cal.* 5-phyllus. *Cor.* 5-petala, irregularis. *Caps.* supera, 3-valvis.
- 48. LOBELIA. *Cal.* 5-dentatus. *Cor.* 1-petala, irregularis. *Caps.* infera, 2-locularis.
- † 49. SOLENA. *Cal.* 5-dentatus. *Cor.* nulla. *Bacca* polyperma.

POLYGAMIA ÆQUALIS.

GENUS I. CICHORIUM.

Char. Gener. *Receptac.* sub-paleaceum. *Cal.* calyculatus. *Papp.* sub-5-dentatus, obsolete pilosus. *Lin.* sy. pl. G. 1000.

Sp. I. CICHORIUM ENDIVIA. 𐄂 Khả thái. 𐄂 Khả thào.

Differ. spec. *Cic. floribus* solitariis, pedunculatis: *foliis* integris crenatis, *Lin.* sp. 2.

Hab., & notæ. *Caulis* herbaceus, annuus, 2-pedalis, erectus, teres, crassus, ramosus. *Folia* ad radicem multa, magna, sub-cuneiformia, sinuato-dentata, utrinque glabra: suprema lanceolata, parva. *Flos* dilute cæruleus, solitarius, pedunculatus. Sapor plantæ amaricans: odore nullus. Esculenta, Refrigerans.

Habitat in locis Borealibus imperii Sinensis.

Thunb. Jap. pag. 304. *Intybus latifolia*; *latifolia*, sive *Endivia vulgaris*. *Bauh.* Pin. pag. 125. n. 1.

GENUS II. PICRIS.

Char. Gener. *Receptac.* nudum. *Cal.* calyculatus. *Pappus* plumosus. *Stem.* transversè fulcata. *Lin.* G. 986.

† Sp. I. PICRIS REPENS. 𐄂 Hồ hoàng liên. 𐄂 Hồ hoàng liên.

Differ. spec. *Pic. perianthis* exterioribus imbricatis, brevibus: interioribus cylindræis, 8-phyllis, lævibus: *caule* repente.

Hab., & notæ. *Caulis* herbaceus, procumbens, repens, tenuis, teres, glaber. *Folia* lanceolato-lineararia, obtusa, repanda, denticulata, glabra. *Flos* semiflosculosus, luteus: pedunculis longis, paucifloris, sparsis, foliis sub-æqualibus. *Calyculus* brevis imbricatus: *calyx* interior oblongus, teres, 8-phyllus, foliolis linearibus, lævibus, æqualibus. *Corollula* omnes hermaphroditæ, ligulatæ, 5-fidæ. *Pappus* sub-plumosus, stipitatus. *Semina* in longitudinem (non transversè) fulcata. *Radix* tenuis, amarissima.

Habitat spontanea Cantone Sinarum. Est alia planta, ejusdem virtutis, saporis, & nominis, sed caule erecto, & radice crassiusculâ, quam solummodo pictam vidi in herbariis Sinensibus.

Virtus: radicis. Deobstruens, Antifebrilis.

GENUS III. LEONTODON.

Char. Gener. *Receptaculum* nudum. *Cal.* imbricatus squamis laxius-
culis. *Pappus* plumosus. Lin. sy. pl. G. 991.

† Sp. I. LEONTODON SINENSE. β ^u Pū cūm ^u tso. α Bō coungank.

Differ. spec. Leont. *Calyx* supernè reflexo: foliis oblongis: infer-
nè runcinatis.

Hab., & notæ. *Herba* annua, acaulis. *Folia* turbinato-oblonga, api-
ce rotundata, integerrima: inferius runcinata, glabra, fessilia, in
orbem expansa. *Pedunculi* 1-flori, longi, erecti, glabri: *Calyx*
sub-erectus, squamis acutis, laxis, supremis reflexis. *Corolla* au-
rea, tota ligulata. *Receptaculum* nudum. *Pappus* pilosus.

Habitat incultum apud Sinas.

Virtus. Attenuans, Resolvens, Mundificans.

GENUS IV. SCORZONERA.

Char. Gener. *Receptaculum* nudum. *Pappus* plumosus. *Calyx* imbri-
catus, squamis margine scariosis. Lin. sy. pl. G. 985.

† Sp. I. SCORZONERA PINNATIFIDA. 7. . . .

Differ. spec. Scor. *foliis* pinnatifidis, femiamplexicaulibus: *paniculâ*
diffusâ, terminali.

Hab., & notæ. *Caulis* suffruticosus, erectus, debilis, 3-pedalis, ra-
mosus. *Folia* pinnatifida, denticulata, crassa, glabra, femiample-
xicaulia. *Flos* semiflosculosus, dilutè luteus, paniculâ diffusâ, ter-
minatâ pedunculis sub-umbellatis. *Calyx* oblongus, imbricatus. *Re-*
ceptaculum nudum. *Pappus* plumosus.

Habitat spontanea in continenti Africæ, Orientalis, prope Mozambic um.

GENUS V. LACTUCA.

Char. Gener. *Receptaculum* nudum. *Calyx* imbricatus, cylindricus,
margine membranaceo. *Pappus* simplex, stipitatus. *Semina* lævia.
Lin. sy. pl. G. 988.

Sp. I. LACTUCA SATIVA. α Rau dtep tau. β Yē tsai: Kfd.

Differ. spec. Lact. *foliis* rotundatis, caulinis cordatis: *caule* corym-
boso. Lin. sp. 2.

Hab., & notæ. *Caulis* annuus, sesquipedalis, erectus, crassus, gla-
ber, albicans, corymboso-ramosus. *Folia* turbinato-rotunda, plica-

480 SYNGENESIA. POLYGAMIA ÆQUALIS.

to-rugosa, glabra, concava, petiolata, imbricata, margine sinuata. *Flos* luteus, semiflosculosus, terminalis, bracteis cordatis: *calyce* cylindrico, imbricato: *pappo* piloso: *receptaculo* nudo: *seminibus* lævibus.

Habitat culta in Cochinchinâ, & Macai Sinarum ex semine ab Europâ oriundo.

Thunb. Jap. pag. 300. Bauh. Pin. pag. 122. n. 1.

Ufus. Oulus est salubre, & refrigerans, maxime gratum tempore ætatis.

Sp. 2. LACTUCA SALIGNA. α Rau diep hoang.

Differ. spec. *Lact.* foliis hastato-linearibus, sessilibus, carinâ aculeatis. Lin. sp. 5.

Hab., & notæ. *Caulis* herbaceus, 4-pedalis, erectus, teres, albicans, ramosus. *Folia* sub-hastato-linearia, semiamplexicaulia, glabra, inermia, integerrima. *Flos* albus, semiflosculosus, paniculâ terminali.

Habitat agrestis in Cochinchinâ.

Lactuca Sylvestris altissima, foliis inferioribus dentatis, superioribus acuminatis, integris. Rai. Suppl. 135.

Sp. 3. LACTUCA INDICA. α Rau diep nhâ.

Differ. spec. *Lact.* foliis lanceolato-ensiformibus, sessilibus, inæqualiter dentatis. Lin. sp. 7.

Hab., & notæ. *Caulis* annuus, 2-pedalis, teres, glaber. *Folia* oblongo-lanceolata, pinnato-sinuata, inæqualiter dentata, glabra, inermia: caulina sub-rotunda, integerrima, perfoliata. *Flos* semiflosculosus, dilute luteus, paniculâ erectâ, terminali. *Calyx* imbricatus, oblongus. *Receptaculum* nudum. *Pappus* simplex, stipitatus.

Colitur in Cochinchinâ, sapore multo inferior Sativâ.

Obeck. It. ad Ind. Orient.

• GENUS VI. SONCHUS.

Char. Gener. *Receptaculum* nudum. *Calyx* imbricatus, ventricosus. *Pappus* pilosus. Lin. sy. pl. G. 987.

Sp. 1. SONCHUS FLORIDANUS. β. Niêu n foi.

Differ. spec. *Sonch.* pedunculis sub-squamosis: foliis lyrato-hastatis. Lin. sp. 8.

Hab., & notæ. *Caulis* herbaceus, annuus, 4-pedalis, erectus, teres, glaber, ramosus. *Folia* lyrato-hastata, sessilia. *Flos* luteus, terminalis, multus: pedunculis squamosis.

Habitat.

Habitat incultus prope Cantonem Sinarum.

Sonchus annuus Canadensis, altissimus, laciniatus, flore cærulecente.

Vaill. Act. Par. 1721. pag. 198.

Sp. 2. *SONCHUS SIBIRICUS*. β. Xân tũ.

Differ. spec. *Sonch. pedunculis squamatis*: *foliis lanceolatis*, indivisis, sessilibus. Lin. sp. 9.

Hab., & notæ. *Caulis* suffruticosus, 4-pedalis, simplex, erectus, teres. *Folia* lanceolata, indivisa, sub-denticulata, glabra, sessilia.

Flos luteus, paniculâ magnâ, patente: pedunculis squamosis. *Calyx* oblongus, ventricosus, imbricatus, lævis. *Receptaculum* nudum.

Pappus pilosus. *Flosculi* ligulati.

Habitat incultus prope Cantonem Sinarum.

Lactuca salicis folio, flore cæruleo. Amman. Ruth. pag. 150. n. 211.

Sonch. foliis lanceolatis, sessilibus, plerumque denticulatis. Gmel.

Sibir. 2. pag. 11. tab. 3.

GENUS VII. LAPSANA.

Char. Gener. *Receptaculum* nudum. *Cal.* calyculatus, squamis singulis interioribus canaliculatis. Lin. sy. pl. G. 998.

Sp. 1. *LAPSANA RHAGADIOLUS*. α. Cai nhâ tĩi.

Differ. spec. *Laps. Calycibus* fructus undique patentibus: *radiis* subulatis. *foliis* lyratis. Lin. sp. 4.

Hab., & notæ. *Caulis* herbaceus, annuus, sesquipedalis, erectus, teres, striatus. *Folia* oblonga, lyrato-dentata, laciniis acutis. *Flos* croceus, semiflosculosus, pedunculis sub-divisis, lævibus, terminabilibus. *Calyx* calyculatus, in maturitate undique patens. *Seminis*

pappo in aliquibus piloso, in aliis nullo.

Habitat inculta in hortis, & agris Cochinchinæ.

Rhagadiolus edulis Hieracio affinis. Bath, hist. 2. pag. 1014. *Rhagadiolus Lapsanæ foliis*. Tourn. Inst. Cor. pag. 36.

GENUS VIII. CARTHAMUS.

Char. Gener. *Cal.* ovatus, imbricatus: *squamis* apice sub-ovatis, foliaceis. Lin. sy. pl. G. 1009.

Sp. 1. *CARTHAMUS TINCTORIUS*. α. Cây Rum. Dieu Kanh. β. Hũa lãn hũa.

Differ. spec. *Cart. foliis* ovatis, integris, serrato-aculeatis. Lin. sp. 1.

Hab., & notæ. *Caulis* herbaceus, annuus, 5-pedalis, rectus, teres, fir-

482 SYNGENESIA. POLYGAMIA ÆQUALIS.

firmus, parum ramosus. *Folia* ovato-oblonga, serrato-aculeata, alterna, sub-petiolata. *Flos* croceo-ruber, *pedunculis* 1-2-floris, terminalibus. *Calyx* ovatus, imbricatus, squamis infimis foliiformibus, aculeatis. *Corollulae* omnes tubulosae, hermaphroditae, longae, tenues, 5-fidae. *Semina* ovata, sub-angulata, laevia, fusco-pallida: *pappo* sub-piloso. *Receptaculum* convexo-planum, pilis longis stratum.

Habitat abundanter cultus in Cochinchina, & China.

Cnicus Indicus: Cassomb. Rumph. Amb. l. 8. cap. 38. tab. 79. fig. 2.

Cnicus Sativus, sive Carthamus officinarum. Bauh. Pin. pag. 378.

n. 1.

Virtus: seminum. Purgans. Florum Eccoprotica, Resolvens, Emmenagoga. Valet praecipue in dolore ventris, & aliis symptomatibus ex suppressione lochiorum ortis.

Usus. Florum succo imbuuntur telae pulcherrimo colore roseo, coccineo, purpureo, aut violaceo. Ad extrahendam tincturam ex siccis floribus macerari debent prius cum sale aliquo fixo vegetabili: sed coloris elegantiam non exprimit, nisi postea admisceatur succus limonum, vel aliud acidum vegetabile.

GENUS IX. CARDUUS.

Char. Gener. *Cal.* ovatus, imbricatus, squamis spinosis. *Receptaculum* pilosum. Lin. sy. pl. G. 1004.

Sp. 1. CARDUUS LANCEOLATUS. ʘ La di tsào. Siao Ky.

Differ. spec. Card. *foliis* decurrentibus, pinnatifidis, hispida: laciniis divergatis: *calycibus* ovatis, spinosis, villosis: *caule* piloso. Lin. sp. 2.

Hab., & notae. *Caulis* herbaceus, 2-pedalis, erectus, teres, inermis, ad apicem villosus. *Folia* lanceolata, decurrentia, pinnatifida, subtus albicantia, pubescentia. *Flos* capitatus, terminalis, pedunculis longis, 1-floris. *Calyx* ventricoso-ovatus, imbricatus, foliolis lanceolatis, inermibus. *Corollula* dilute purpureae, deorsum refractae. *Receptaculum* semi-ovatum, pilosum. *Pappus* pilosus, longus.

Habitat incultus prope Cantonem Sinarum: ubi hac herba facile nutriunt porcos.

Carduus Lanceolatus, latifolius. Bauh. Pin. pag. 385. n. 6. Gmel. Sib. 2. pag. 66.

Sp. 2. CARDUUS TUBEROSUS. ʘ Thu gin sên.

Differ. spec. Card. *foliis* petiolatis, sub-decurrentibus, sub-pinnatifidis,

dis, spinosis: *caule* inermi: *floribus* solitariis. Lin. sp. 16.

Hab., & notæ. *Caulis* herbaceus, 1-pedalis, erectus, simplicissimus, inermis, pilosus: *radice* tuberibus multis fasciculatis, sub-fusiformibus, carnosis, dulcibus. *Folia* oblonga, sub-decurrentia, pinnatifida, inermia. *Flos* purpureus, terminalis, binatus: *calyce* ventricoso, spinoso: *corollulis* omnibus hermaphroditis, flosculosis, erectis.

Habitat incultus prope Cantonem Sinarum.

Carduus pratensis, *Asphodeli* radice, foliis tenuiter laciniatis. Bauh.

Pin. pag. 377. n. 4. *Cirsium* radicibus bulbosis: foliis semipinnatis.

Hall. Helv. n. 177.

Virtus. Tuberula hujus *Cardui* a Sinensibus censentur Corroborantia, Phytis, aut lieturno morbo laborantibus prodesse.

GENUS X. SERRATULA.

Char. Gener. *Cal.* sub-cylindricus, imbricatus, muticus. Lin. fr. pl. G. 1003.

Sp. 1. SERRATULA MULTIFLORA. β Mo min 88.

Differ. spec. *Serr. foliis* lanceolatis, subtus villosis, sub-decurrentibus; integerrimis: *caule* corymbose: *calycibus* cylindricis. Lin. sp. 5.

Hab., & notæ. *Caulis* suffruticosus, 3-pedalis, erectus, corymbose-ramosus, densissimus, inermis. *Folia* lato-lanceolata, ferrato-lyrata, glabra, sparsa. *Flos* rubescens, parvus, plurimus: *pedunculis* terminalibus, fastigiatis: *calyce* cylindraco, imbricato squamis brevibus, arcuatis, muticis, apice conniventibus. *Corollula* tubulose, minimæ. *Pappus* pilosus. *Receptaculum* lanuginosum.

Habitat inculta Cantone Sinarum.

Cirsium inerme, caulis adscendentibus, foliis linearibus, infra cinereis. Gmelin. Sib. v. 2. pag. 71.

† Sp. 2. SERRATULA SCORDIUM. α Cay muoi tūoi: Trach lan. β Tū lan.

Differ. spec. *Serr. foliis* lanceolatis, ferratis, semiamplexicaulibus: *floribus* fastigiatis: *radice* repente.

Hab., & notæ. *Caulis* herbaceus, perennis, sesquipedalis, semipro-cumbens, teres, crassiusculus: *ramis* paucis: *radice* longè repente. *Folia* lanceolata, acutè, & profunde ferrata, inermia, subtus tomentosa, superius nitida, succosa, odora, semiamplexicaulia. *Flos* terminalis, purpureus, fastigiatus: *calyce* sub-cylindrico, imbricato, levi, paucifloro. *Corollula* omnis tubulose, 5-dentata, hermaphrodite: *pistillo* longitudine æquali. *Receptaculum* nudum. *Pappus* pilosus, sessilis. *Semina* oblonga, involucre proprio cincta.

Habi-

484 . SYNGENESIA. POLYGAMIA ÆQUALIS.

Habitat spontanea, cultaque in Cochinchinâ, & Chinâ: hîc vero duæ aliæ plantæ, habitu prorsus diversæ eodem nomine indicantur.

Virtus: totius herbæ. Resolvens, Antiputridinosa, Diaphoretica, Emmenagoga. Internè valet in Hydrope, & mensium irregularitate. Externè in ulceribus putridis, & Gangrænâ.

GENUS XI. SPILANTHUS.

Char. Gener. *Recept.* paleaceum. *Papp.* aristis duabus: alterâ minore. *Cal.* sub-æqualis. Lin. sy. pl. G. 1011.

† Sp. 1. SPILANTHUS TINCTORIUS. α Châm Côn lá. β . . .

Differ. spec. *Spil. foliis* lanceolatis, serratis, glabris: *pedunculis* polyfloris, terminalibus: *caule* diffuso.

Hab., & notæ. *Caulis* herbaceus, 3-pedalis, sub-procumbens, teres, diffusus: *radice* repente. *Folia* lanceolata, inæqualiter serrata, utrinque glabra, enervia, opposita, succosa, lætè viridia, *Flos* albo-cæruleus, terminalis, polynatus: *calyce* hemisphærico, imbricato, æquali, foliolis obtulis. *Corollulae* omnes hermaphroditæ, tubulosæ. *Receptaculum* convexum, nudum. *Pappus* aristis tribus, capitatis.

Habitat cultus in Cochinchinâ, & Chinâ.

Ufus. Folia contusa dant optimam tincturam cæruleam, viridemque, faciliori methodo parabilem, & coloris nitore non inferiorem Indigoseræ Tinctoriæ.

Observ. Abecedaria Rumphii (Amb. 1. 11. c. 35. t. 65.) vix a nostrâ plantâ formâ differt, si pedunculos 1-floros, & laterales prætermittamus: sed imprimis diversam esse judico, quia diligens Auctor de usu tinctorio prorsus tacet. Hoc usu, & aliquibus notis convenit cum Serratulâ Tinctoriâ (Lin. sy. pl. sp. 1.): ast, præter diversa folia, Pappi aristæ ad Spilanthum revocant.

GENUS XII. AGERATUM.

Char. Gener. *Recept.* nudum. *Papp.* 5-aristatus. *Cal.* oblongus, sub-æqualis. *Corollæ* 4-fidæ. Lin. sy. pl. G. 1016.

Sp. 1. AGERATUM CILIARE. β

Differ. spec. *Ag. foliis* ovatis, crenatis, obtulis: *caule* glabro. Lin. sy. 2.

Hab., & notæ. *Caulis* herbaceus, 2-pedalis, erectus, crassus, glaber, sub-fuscus, ramosus. *Folia* ovata, sub-acuta, crenata, venosa, glabra, opposita. *Flos* terminalis, sub-umbellatus. *Calycis* sub-ovatus,

SYNGENERIA POLYGAMIAE ÆQUALIS. 485

tus, sub-æqualis. *Corollula* tubulosæ, hermaphroditæ, 5-fidæ. *Stamina*, & *stylus* calyci sub-æqualia. *Stigmata*, 2 filiformia, longa. *Corona* *seminum* cuspidibus 5 elevata. Receptaculum nudum.

Habitat incultum propè Cantonem Sinarum.

Centaurium ciliare minus, *Bisnagaricum*, *Origani* foliis amplioribus & floribus in umbellis. Pluk. Almag. 93. tab. 81. fig. 4.

GENUS XIII. CACALIA.

Char. Gener. Recept. nudum. *Pappus* pilosus. *Cal.* cylindricus, oblongus, basi tantum sub-caliculatus. Lin. sy. pl. G. 1013.

† Sp. 1. CACALIA PROCUMBENS. α Rau lui. β.

Differ. spec. Cac. caule suffruticoso, procumbente: foliis ovato-lanceolatis, sub-ferratis, carnosis: racemis elongatis, interruptis.

Hab., & notæ. Caulis perennis, 9-pedalis, multiplex, procumbens, inermis, teres, æqualis, glaber, succosus, ramosus. Folia ovato-lanceolata, sub-ferrata, lætè viridia, carnosâ, glabra; alterna, petiolata. Flos aureus, racemis terminalibus, elongatis, interruptis. Calyx cylindricus, lævis, caliculatus. Corollulæ omnes hermaphroditæ, tubulosæ, paucæ; longæ, limbi laciniis erectis. Receptaculum nudum. Pappus pilosus, longus.

Habitat in Cochinchinâ, & Chinâ tam culta, quam agrestis.

Sonchus Volubilis, Rumph. Amb. 1. 8. c. 78. tab. 103. fig. 2.

Ufus. Inter olera salubria habetur, & indigenarum mensis apponitur. Est varietas caulibus, & foliis subtus purpureis, cætera non differens.

† Sp. 2. CACALIA BULBOSA. α Cây Tam thât. β San sât.

Differ. spec. Cac. foliis radicalibus lyratis: caule sub-nudo: paniculâ pauciflorâ.

Hab., & notæ. Radix bulbis sub-rotundis, nodosus, perennis. Folia radicalia oblonga, lyrata, denticulata, sub-carnosa, petiolata, pauca. Caulis sesquipedalis, sub-nudus, erectus, teres. Flos aureus, pedunculo polyfloro, terminali. Calyx cylindricus: calyculus 5-phyllus, foliolis filiformibus, laxis. Corollulæ omnes tubulosæ: tubulis calycem superantibus, inflatis, reflexis: limbo brevi, connivente. Stigmata 2, longa, erecta.

Habitat culta, incultaque in Chinâ, & Cochinchinâ.

Virtus. Emolliens, Refrigerans, Resolvens. Ufus potissimum externus. Cataplasma resolvit tumores lenitque dolores mamillarum: convenit etiam in Erysipelate. Succus foliorum prodest in Ophthalmiâ antiquâ, rubore, & doloribus oculorum. Gargarisma dolores, & inflammationem faucium mitigat.

Q99

Sp. 3.

- Sp. 3. **CACALIA SONCHIFOLIA.** α Cáy Mít tiang.
 Differ. spec. Cac. *Caulis* herbaceo: *foliis* lyratis, amplexicaulibus, dentatis. Lin. sp. 9.
 Hab., & notæ. *Caulis* herbaceus, annuus, sesquipedalis, teres, erectus, interdum divifus, reclinatus. *Folia* oblonga, profundè lyrata, dentata, amplexicaulia, carnosa, pilosa, glauca: feminalia subrotunda, maculâ purpureâ lunatâ subtus notata. *Flos* purpurascens, paniculâ terminali, pauciflorâ. *Calyx* simplicissimus, oblongus, basi sub-ventricosus. *Receptaculum* nudum. *Flosculi* omnes tubulosi, pedicellis longis. *Pappus* pilosus, longus.
 Habitat spontanea in agris, & hortis minus cultis in Cochinchinâ. *Sonchus Amboinicus.* Rumph. Amb. l. 8. c. 77. tab. 103. fig. 1.
Tagolina Lusitanum, flore purpureo. Petiv. Gaz. tab. 80. fig. 13.
 Virtus: totius herbæ. Abstengens.
 Ufus. Tënera folia cruda edulia sunt.

- † Sp. 4. **CACALIA PINNATIFIDA.** β Cien sân sít.
 Differ. spec. Cac. *foliis* pinnatifidis: *laciniis* lanceolatis, ferratis: *caule* herbaceo, tortuoso.
 Hab., & notæ. *Caulis* herbaceus, 2-pedalis, erectus, tortuosus, crassus. *Folia* pinnato-incisa, laciniis lanceolatis, ferratis, glabris, nec carnosis. *Flos* luteus, paniculâ terminali, pauciflorâ. *Calyx* oblongus, teres, calyculatus: *Corollulæ* omnes hermaphroditæ, tubulosæ. *Pappus* pilosus.
 Habitat prope Cantonem Sinarum inter *Oryzæ* segetes: unde vernaculum nomen Sinense *Cacalia Segetum*.
 Observ. Invenitur apud Linnæum (sy. pl. vol. 3. pag. 712, & Mant. pag. 281) species *Cacaliæ* dicta *Pinnatifida*, cum *pinnatifida* non sit, sed bipinnata, quæ hoc nomine rectius indicatur a Linnæo Juniore. Suppl. pl. pag. 353. Nôstra vero, cum habeat folia simplicia, nec pinnata, aut bipinnata, meliori jure *Pinnatifidæ* nomen, & locum occupabit.

GENUS XIV. CHRYSOCOMA.

Char. Gener. *Recept.* nudum. *Pappus* simplex. *Calyx* hemisphæricus, imbricatus. *stylus* vix flosculis longior. Lin. sy. pl. 1019.

- Sp. 1. **CHRYSOCOMA VILLOSA.** α Rau cúa.
 Differ. spec. Chryf. herbacea, *foliis* lanceolatis, villosis: *calycibus* arctis. Lin. sp. 11.
 Hab., & notæ. *Caulis* herbaceus, sesquipedalis, erectus, teres, incanus,

SYNGENESIA: POLYGAMIA AQUALIS. 487

canus, ramosus. *Folia* lanceolato-linearia, integerrima, villosa, incana, alterna, sessilia. *Flos* luteus, umbellis parvis, terminalibus. *Calyx* arctus, pilosus, hemisphaericus, imbricatus. *Receptaculum* nudum. *Pappus* simplex.

Habitat agrestis in Cochinchina.

Coniza tomentosa, & incana, floribus luteis umbellatis. Amman. Ruth. pag. 141. n. 190. Aster incanus, calycibus laxis, oblongis, foliis ex lineari lanceolatis, floribus nudis, umbellatis. Gmel. Sibir. 2. pag. 192. tab. 82. fig. 2.

GENUS XV. EUPATORIUM.

Char. Gener. *Recept.* nudum. *Pappus* plumosus. *Calyx* imbricatus; oblongus. *Stylus* semibifidus, longus. Lin. sy. pl. G. 1015.

Sp. 1. EUPATORIUM PURPUREUM. α Cay Bach Sp.

Differ. spec. Eup. *foliis* quaternis, scabris, lanceolato-ovatis, inaequaliter ferratis, petiolatis, rugosis. Lin. sp. 14.

Hab., & notæ. *Caulis* suffruticosus, 3-pedalis, erectus, simplex, striatus, parum ramosus. *Folia* congesta, sub-quaterna, ovato-lanceolata, sub-ferrata, rugoso-aspera, sub-sessilia, obscuro-viridia. *Flos* purpureus, corymbo fastigiato. *Calyx* imbricatus, oblongus, sub-octoflorus: flosculis tubulosis hermaphroditis: *styla* semibifido, longo. *Receptaculum*, sub-nudum. *Pappus* pilosus.

Habitat spontaneum in agris Cochinchinae.

Eupatorium Canadense, longioribus foliis, rugosis, integris, & caulibus ferrugineis. Moris. hist. 3. pag. 97. tab. 13. fig. 4.

† Sp. 2. EUPATORIUM SINUATUM. γ. . . .

Differ. spec. Eup. *foliis* ovatis, sinuatis, pilosis, alternis: *calycibus* sub-octofloris.

Hab., & notæ. *Caulis* suffruticosus, 3-pedalis, erectus, hispida. *Folia* ovata, sinuata, denticulata, pilosa, alterna. *Flos* purpurascens, sub-octoflorus, paniculis terminalibus. *Calyx* oblongus, imbricatus, flosculis tubulosis uniformibus. *Stylus* longus, semibifidus. *Receptaculum* concavum, nudum.

Habitat agreste in insula Africana Mozambico.

GENUS XVI. CALEA.

Char. Gener. *Recept.* paleaceum. *Pappus* pilosus. *Cal.* imbricatus. Lin. sy. pl. G. 1021.

† Sp. 1. CALEA CORDATA. α Cây Bạc dâu.

Differ. spec. Cal. *floribus* sub-ternis: *foliis* cordatis, alternis.Hab., & notæ. *Caulis* suffruticosus, 2-pedalis, erectus, ramosus.*Folia* cordata, sub-crenata, venosa, subtus tomentosa, alterna. *Flos* dilute purpureus, pedunculis 3-4-natis, terminalibus. *Corolla* composita, uniformis, flosculis hermaphroditis, tubulosis, æqualibus.*Calyx* hemisphæricus, imbricatus. *Receptaculum* paleaceum. *Pappus* pilosus, brevis, in aliquibus sub-nullus.

Habitat spontanea in Cochinchinâ.

GENUS XVII. B I D E N S.

Char. Gener. *Recept.* paleaceum. *Pappus* aristis erectis, scabris. *Cal.* imbricatus. *Cor.* rarius flosculo uno, alterove radiante instruitur.

Lin. sy. pl. G. 1012.

Sp. 1. BIDENS PILOSA. α

Differ. spec. Bid. *foliis* pinnatis, sub-pilosis: *caule* geniculis barbatis: *calycibus* involucri simplici: *feminibus* divergentibus. Lin. sp. 7.Hab., & notæ. *Caulis* herbaceus, 3-pedalis, erectus, angulatus, geniculis barbatis. *Folia* imparipinnata, foliolis ovato-lanceolatis, serratis, sub-pilosis. *Flos* terminalis, luteus, paniculis erectis, paucifloris. *Calyx* imbricatus, involucri patente, 5-phylo; foliolis oblongis, parvis. Flosculi omnes sæpius hermaphroditi, tubulosi: interdum flosculi pauci fæminei, nudi in radio. *Semina* longiuscula, angulata, divergentia: *pappo* aristato. *Receptaculum* paleis oblongis, deciduis.

Habitat agrestis in Cochinchinâ.

Thunb. Japon. pag. 307. Agrimonia Molucca. Rumph. Amb. 1. 10. cap. 27. tab. 15. fig. 2.

Virtus. Radix Odontalgica. Folia Ophthalmica, & contra tussim, ac ambustiones valere dicuntur.

Sp. 2. BIDENS BIPINNATA. α Cây Lòng đèn. β

Differ. spec. Bid. *foliis* bipinnatis, incisiss: *calycibus* involucri: *corollis* semiradiatis: *feminibus* divergentibus. Lin. sp. 8.Hab., & notæ. *Caulis* herbaceus, simplex, erectus, 2-pedalis, subquadragonus. *Folia* impari-bipinnata, bijuga: *foliolis* ovato-lanceolatis, serrato-incisiss. *Flos* aureus, axillaris, 2-natus: *calycibus* imbricatis, squarrosis, apicibus squamarum reflexis. *Corollula* omnes hermaphroditæ: disci tubulosæ, longæ: radii ligulatæ, paucæ, bre-

SYNGENESIA. POLYGAMIA ÆQUALIS. 489

breves. *Semina* longissima. 4-gona, recurva: *pappo* 3-aristato. *Receptaculum* paleaceum.

Habitat spontanea in Cochinchinâ, & Chinâ.

Burm. Ind. pag. 175. Chrysanthemum Chinense foliis plurifariam divisis, Halicacabi peregrini æmulis. Pluk. Phyt. tab. 22. fig. 4.

GENUS XVIII. PTERONIA.

Char. Gener. *Recept.* setis multipartitis. *Pappus* sub-plumosus. *Cal.* imbricatus. Lin. fy. pl. G. 1017

† Sp. I. PTERONIA TOMENTOSA. β Chú hĩa mú.

Differ. spec. Pter. *foliis* lanceolatis, serratis, tomentosis, sparsis.

Hab., & notæ. *Caulis* suffruticosus, sesquipedalis, simplicissimus, retissimus. *Folia* lanceolata, serrata, tomentosa, petiolata, sparsa.

Flos violaceus, paniculâ terminali. *Calyx* imbricatus, oblongus.

Flosculi omnes tubulosi, hermaphroditi. *Receptaculum* setosum.

Pappus pilosus. Pistillum vix corollæ æquale.

Habitat spontanea prope Cantonem Sinarum.

POLYGAMIA SUPERFLUA.

GENUS XIX. ARTEMISIA.

Char. Gener. *Recept.* sub-villosum, vel nudiusculum. *Pappus* nullus. *Cal.* imbricatus squamis rotundatis, conniventibus. *Cor.* radii nullæ. Lin. fy. pl. G. 1025.

Sp. I. ARTEMISIA JUDAICA. α Ngaoe phu duong. β Ngaoe sũt yong.

Differ. spec. Art. *fruticosa*, *foliis* ob-ovatis, obtusis, lobatis, parvis: *strobilus* paniculatis, pedicellatis. Lin. sp. 1.

Hab., & notæ. *Caulis* fruticosus, 1-pedalis, erectus, pollicem crassus, ramosissimus: *ramis* longis, patentissimis, reclinatis. *Folia* sessilia, sparsa, utrinque tomentosa, cinerea, crassa, graveolentia, obtusa: inferiora sub-turbinata, plerumque 3-lobata: superiora oblonga, integerrima. *Flos* luteus, paniculâ racemosâ, terminali. *Corolla* sub-rotunda, parva, composita flosculis omnibus tubulosis. *Foliorum* formâ convenit cum Art. Japonicâ Thunb. Jap. pag. 310.

Habitat in Cochinchinâ, & Chinâ.

Berg. Mat. Med. pag. 708. n. 416. Artemisia tota cinerea. Gron. Orient. 259. Absinthium Santonicum Judaicum, & Alexandrinum. Bauh.

Pin. pag. 139. n. 1, 2.

Virt.

490 SINGENESIA. POLYGAMIA SUPERFLUA.

Virt. Foliorum , & feminum. Tonica , Stomachica , Anthelmintica.
Sapor amarus.

Observ. Folia non sunt ita parva ut in Palaestina , sed semipollicari
magnitudine.

† Sp. 2. ARTEMISIA AQUATICA. α Cây thuy tung. β Hải tùm.

Differ. spec. Art. *Arborescens* , foliis multipartitis , utrinque glabris :
laciniis capillaribus & *racemis* spicatis.

Hab. , & notæ. *Caulis* arboreus , tortuosus , nodosus , 8-pedalis , crus
crassus : *ramis* similitet distortis , patentibus , glabris , *ramulis* , *pe-*
tiolis , & *pedunculis* fusco-rubris. *Folia* sparsa , sub-rotunda , pro-
fundè multipartita , laciniis capillaribus , tenuibus , glabris , atro-
virentibus , inodoris. *Flos* albus , minusculus , globosus : *racemis*
longis , terminalibus , in spicas lineares desinentibus. *Flosculi* om-
nes tubulosi. *Receptaculum* , & *semina* nuda.

Habitat culta in Cochinchinâ , & Chinâ , puto , quod etiam agrestis.
Aquam amat , indeque nomen vernaculum. Per multos annos serva-
tur in vase aquâ pleno crescens , & florens , a terrâ profus remota.

Observ. Affinitatem habet , vel fortasse est eadem cum Artemisiâ Ca-
pillari Thunbergii. Japon. pag. 309.

Sp. 3. ARTEMISIA ABROTANUM. α Thanh hao. β Yn chin hao.

Differ. spec. Art. *fruticosa* , foliis setaceis , ramosissimis. Lin. sp. 5.

Hab. , & notæ. *Caulis* erectus , 3-pedalis , (in Cochinchinâ herba-
ceus , annuus) striatus , rectus , glaber , ramosissimus. *Folia* sparsa ,
petiolata , plurima , glabra , multifida , laciniis setaceo-linearibus ,
angustissimis , pallidè viridibus. *Flos* luteus , minimus , plurimus :
spicis linearibus , erectis , terminalibus. *Calyx* imbricatus , foliolis
brevibus , sub-conniventibus. Sapor florum amaricans : foliorum sub-
acutus. Odor gratus.

Habitat incultum , cultumque in Cochinchinâ , & Chinâ.

Thunb. Jap. pag. 309. Abrotanum Campestre. Hill. Brit. herb. pag. 463.
tab. 66. fig. 16. Abrotanum Mas , angustifolium. Bauh. Pin. 136. n. 3.

Virtus : foliorum , & florum. Tonica , Pellens , Emmenagoga. Extra-
ctum cum melle prodest in Chlorosi , & Phrysi incipiente.

Sp. 4. ARTEMISIA ANNUA. β Thảo cào.

Differ. spec. Art. *foliis* triplicato-pinnatis , utrinque glabris : *floribus*
sub-globosis , nutantibus : *Receptaculo* glabro , conico. Lin. sp. 15.

Hab. , & notæ. *Caulis* annuus , erectus , simplex , rectissimus , 8-pe-
dalis , teres , striatus , glaber , viridis , in senectute rubro-fuscus ,
sub-lignosus : *ramis* obliquis , trifariam alternis. *Folia* pinnata ,
pinnis 2-pinnatifidis , oblongis , sub-acutis , utrinque glabris. *Flos*
di

SYNGENESIA. POLYGAMIA SUPERFLUA. 491

dilutè luteus, racemis oblongis, erectis; axillaribus, plurimis: pedunculis propriis longiusculis, bractea lanceolata, integerrima comitante. *Calyx* hemisphaericus, imbricatus bino ordine, foliolis oblongis, incurvis, sub-conniventibus. *Flosculi* omnes hermaphroditi, tubulosi, 5-fidi, breves. *Receptaculum* ovatum; sub-villosum. *Pappus* nullus. Integer flos grano Piperis minor est. Tota planta suavissimum odorem spirat, etiam post longum tempus exsiccata.

Habitat prope Pekinum Sinarum: unde semina in Lusitaniam detuli; quae hic facile germinant, plantas ad altitudinem 10 pedum spontaneè emittentia.

Absinthium Tanacetii folio odoratissimum. Amman. Ruth. pag. 142. n. 193. tab. 23. *Artemisia* radice annua, foliis pinnatis: pinnis pinnatifidis: calycibus sub-rotundis, ferè erectis ex alis copiosissimis. Gmel. Sibir. 2. pag. 125. n. 108.

Virtus: foliorum, & florum. Balsamica, Tonica. Prodest in febribus hecticis, in dysenteria, & ulceribus putridis.

Sp. 5. **ARTEMISIA VULGARIS.** α Thuốc káu. β Ngái yế.

Differ. spec. Art. foliis pinnatifidis, planis, incisis, subtus tomentosis: racemis simplicibus, recurvatis: florum radio 5-floro. Lin. sp. 18.

Hab. & notæ. *Caulis* simplex, annuus, erectus, teres 4-pedalis: radice perenni, repente: ramis teretibus, ascendentibus. *Folia* pinnatifida, laciniis incisis, acutis, planis, subtus incanis, tomentosis. *Flas* pallidus, sub-globosus, sub-sessilis, spicis linearibus, terminalibus. *Foliola* calycis longiuscula, rotundata, conniventia. *Corollula* disci 5-fidæ, hermaphroditæ, tubulosæ, breves: radii foemineæ, paucæ. *Receptaculum* sub-villosum. *Pappus* nullus.

Habitat inculta, cultaque in Cochinchina, & China.

Burm. Indiae pag. 177. Thunb. Jap. pag. 310. *Artemisia Latifolia*. Rumph. Amb. 1. 8. c. 54. tab. 91. fig. 2.

Virtus: foliorum, & florum. Tonica, Balsamica, Deobstruens, Emmenagoga, Stomachica, Antispasmodica. Valet in Chlorosi, Cachexia, Nausea. Externè in ventriculi doloribus, ulceribus putridis; & cum oleo sesami contusa tollit, vel saltem lenit dolores, & contractiones membrorum, eorumque motus convulsivos: quod apud indigenas familiare remedium, & a Rumphio pariter commendatum.

Observ. Hac planta tam formâ, quam qualitibus est quasi media inter *Artemisiam Vulgarem*, & *Absinthium*. Odor balsamicus, nec ingratus. Sapor vix amaricans. Virtus utriusque, aut etiam superior.

Sp. 6.

Sp. 6. ARTEMISIA CHINENSIS. a Khl ngai.

Differ. spec. Art. *foliis simplicibus, tomentosis, obtusis, lanceolatis: inferioribus cuneiformibus, trilobis.* Lin. sp. 22.

Hab., & notæ. *Caulis herbaceus, simplex, 2 pedes cum semisse affurgens, rectus, crassus, multo tomento albescens, ramosus. Folia inferiora obtusa, 3-loba: superiora lanceolato-lineararia, integerrima, utrinque tomentosa, sessilia, plurima, conferta, sparsaque. Flos parvus, pallidus, racemis terminalibus, erectis. Planta inodora, & fere insipida.*

Habitat Cantone Sinarum.

Artemisia foliis radicalibus a caulinis diversis. Gmel. Sibir. 2. pag. 61. fig. 1, 2.

Abinthium maritimum Sinarum, Lavendulæ folio, pulchrioribus corymbis, inodorum, sapore aromatico. Pluk. Amalt. 3. tab. 153. fig. 5.

Virtus. Ex plantæ hujus foliis exsiccatis, & contusis fit *Moxa*, seu cauterium actuale non spernendæ efficaciz ad discutiendos tumores, & dolores rheumaticos, ac arthriticos, levesque convulsiones. In hunc finem solent Medici Sineses uti hac specie Artemisiz: at Cochinchinenses utuntur Artemisiz Vulgari, supra descriptâ, sicut etiam Japonenses, testibus Thunbergio, & Kœmpfero: quam ego experientia ductus judico efficacior. Nec audiendi sunt Leuwenhoekius, & alii, qui putant eundem effectum sortiri posse Gossypium, vel solum ignem; nam propria virtus hujus plantæ Antispasmodica, & Deobstruens igne actuali agitata, & intrusa proculdubio efficacius operabitur.

† GENUS XX. CENTIPEDA.

Descriptio Naturalis.

Cal. Communis imbricatus bino ordine, squamis oblongis, concavis, erectis, glabris, exterioribus coloratis.

Cor. Composita discoidea: flosculi hermaphroditi 8 circiter in disco: foeminei petalis nudi, plurimi in radio. Propria hermaphroditis infundibuliformis, brevissima: limbo 4-fido.

Stam. Filamenta hermaphroditis sub-nulla. Antheræ 5, in cylindrum connatæ.

Pist. Hermaphroditis Germen oblongum. Stylus crassus, brevissimus. Stigma 2-fidum; minimum.

Foemineis similiter, sed omnia tenuiora.

Sem. Omnibus solitaria, oblonga, sub-teretia: setis inversis hispida. Pappus nullus.

Rece-

Recept. Hemisphæricum, nudum.

Nom. Centipedam vocavi ob ramulos centuplicatos, quibus hæc planta terræ incumbit.

Char. Gener. Recept. nudum. Pappus nullus. Cal. imbricatus, squamis erectis; coloratis. Sem. setis inversis.

† Sp. I. CENTIPEDA ORBICULARIS. α Co the.

Differ. spec. Cent. *procumbens*, ramosissima: *foliis* dentatis: *floribus* axillaribus, solitariis.

Hab. *Herba* annua: *caule* 4-pollicari, procumbente, ramosissimo; terræ in orbem appresso: *radice* repente. *Folia* minuscule, sparsa, glabra, sub-cuneiformia, dentibus 2-4, nunc oppositis, nunc alternis. *Flos* purpurascens, solitarius, sessilis, axillaris. Odor plantæ sub-nullus. Sapor acer.

Habitat inculta in agris Cochinchinæ.

Artemisia Minima. Lin. sy. pl. v. 3. pag. 746. Burm. Ind. pag. 177. tab. 58. fig. 3.

Observ. Minus differt ad Artemisiâ Carposium, quam Centipedâ: Cur ergo illud privatum Genus asseret, non ista?

GENUS XXI. COTULA.

Char. Gener. Recept. sub-nudum. Pappus marginatus. Corollulæ disci 4-fidæ; radii fere nullæ. Lin. sy. pl. G. 1050.

Sp. I. COTULA ANTHEMOIDES. α Rau Kaoc.

Differ. spec. Cot. *foliis* pinnato-multifidis dilatatis: *floribus* flosculosis. Lin. sp. I.

Hab., & notæ. *Caulis* herbaceus, 1-pedalis, sub-erectus, pilosus, ramosus. *Folia* multifida, pinnato-incisa, pubescentia. *Flos* luteus, sub-globosus, solitarius, pedunculis longis. *Calyx* sub-simplex, polyphyllus. *Corollulæ* disci 4-fidæ, tubulosæ; hermaphroditæ: flosculi radii fœminei, nudi. *Receptaculum* nudum. *Pappus* sub-nullus.

Habitat agrestis in agris, & hortis Cochinchinæ.

Cotula foliis pinnato-multifidis: corollis radio destitutis. Cliff. pag. 417. Anantocyclus Chamæmeli folio. Dill. Elth. 26. tab. 23. fig. 25.

GENUS XXII. BACCHARIS.

Char. Gener. Recept. nudum. Pappus pilosus. Cal. imbricatus, cylindricus. Flosculi fœminei hermaphroditis immixti. Lin. sy. pl. G. 1029.

Rrr

Sp. I.

494. SINGLERESIA, POLYGAMIA SUPERFLUA

Sp. 1. BACCHARIS DIOSCORIDIS. & Cay Tu bi. & Latog sú Gu.

Differ. spec. Bac. *foliis* lato-lanceolatis, dentatis, sessilibus, stipulatis.
Lin. sp. 5.

Hab., & notæ. *Caulis* fruticosus, 5-pedalis, erectus, teres: ramis multis debilibus. *Folia* lato-lanceolata, dentata, sessilia, alterna, semiamplexicaulia, atro-viridia, glabra, aromatica, stipulata. *Flos* luteus, multus, corymbis terminalibus: calyce oblongo, imbricato: pappo piloso, longo: receptaculo nudo.

Habitat tam agrestis, quam culta in Cochinchina, & China.

Lin. Jun. Sup. pl. pag. 366. Coniza maior altera. Bauh. Pin. pag. 265. n. 2.

Virtus: foliorum. Topica, Cephalica.

† Sp. 2. BACCHARIS SALVIA. & Cay Dai bi.

Differ. spec. Bac. *foliis* lanceolatis, denticulato-ferratis, tomentosis, basi appendiculatis: paniculis laxis, terminalibus,

Hab., & notæ. *Caulis* fruticosus, 8-pedalis, erectus; multiplex, teres, lanosus, albicans: radice sæpe repente. *Folia* lanceolata, denticulato-ferrata, rugosa, tomentosa, sparsa: petiolis pinnato-alatis. *Flos* luteus, paniculis magnis, patentibus, terminalibus. *Calyx* oblongus, sub-cylindricus, imbricatus, cinereus. *Flosculi* foeminei immixti hermaphroditis, tubulosi, erectis. *Pappus* pilosus flosculis longior. *Receptaculum* nudum. Odor plantæ balsamicus, salviæ Officialis æmulus. Sapor amaricans.

Conyza Balsamifera. Lin. sy. pl. 3. pag. 774. sp. 15. Conyza Odorata; aut Helenium Salviæ odorem spirans. Clus. ex Doct. Colio.

Exot. l. 4. cap. 23. Conyza Odorata, Sombong. Rumph. Amb. l. 10. c. 41. tab. 24. fig. 1. Salvia Indica Arborefcens. Bont. Jav. l. 6. c. 60.

Virtus: maximè foliorum. Calefaciens, Tonica, Stomachica, Uterina, Antispasmodica. Valer. tam internè, quam externè in Paralyfi, Stomachi, & artuum debilitate, Leucorrhœa.

† Sp. 3. BACCHARIS CHINENSIS. & Xian po long.

Differ. spec. Bac. *foliis* lanceolatis, integerrimis, subtus tomentosis, petiolatis: pedunculis polyfloris, axillaribus.

Hab., & notæ. *Caulis* suffruticosus, 3-pedalis, erectus, simplex, teres. *Folia* lanceolata, integerrima, subtus tomentosa, alterna, petiolis brevibus. *Flos* luteus, oblongus, pedunculis axillaribus, polyfloris. *Calyx* cylindricus, imbricatus. *Corollula* hermaphroditæ tubulosæ, foemineis mixtæ. *Pappus* pilosus, longus. *Receptaculum* nudum.

Habitat

Habitat inculta prope Cantonem Sinarum.

GENUS XXIII. CONYZA.

Char. Gener. Recept. nudum. Pappus simplex. Cal. imbricatus, sub-rotundus. Cor. radli trifida. Lin. sy. pl. G. 1030.

Sp. 1. CONYZA PUBIGERA. a. Dâu xương răng.

Differ. spec. Con. foliis oblongis, sub-dentatis, sub-petiolaris: pedunculis lanatis, sub-bifloris. Lin. sp. 11.

Hab., & notæ. Caulis suffruticosus, 8-pedalis, scandens, teres, ramulosus. Folia lato-lanceolata, basi attenuata, sub-dentata, sub-pubescentia, sparsa, petiolata. Flos luteus, axillaris, sub-terminalis, pedunculis paucifloris. Calyx lanatus, albicans, squamis imbricatis, erectis. Corollula tam hermaphrodita, quam foeminea: omnes brevès, pappo piloso immerse, Receptaculum nudum.

Habitat agrestis in Cochinchina.

Sonchus Volubilis: Rumph. Amb. 1. 8. cap. 78. tab. 104. fig. 1.

Sp. 2. CONYZA CANDIDA. a. Bâc dâu côm.

Differ. spec. Con. foliis ovatis, tomentosis: floribus confertis, pedunculis lateralibus, terminalibusque. Lin. sp. 12.

Hab., & notæ. Caulis suffruticosus, sesquipedalis, erectus, teres, pilosus, albicans, ramulosus. Folia ovata, utrinque tomentosa, albicantia, integerrima, alterna. Flos purpureus, pedunculatus, congestus, lateralis, & terminalis. Planta grati odoris.

Habitat inculta in Cochinchina.

Conyza Cretica, fruticosa, folio molli candidissimo, & tomentoso.

Tournef. Inst. Corol. pag. 22. Vaillant. Act. Paris. 1719. pag. 394.

Sp. 3. CONYZA ODORATA. a.

Differ. spec. Con. foliis ovatis, serratis, sub-tomentosis, acutis: caule corymboso: corollis sub-globosis. Lin. sp. 17.

Hab., & notæ. Caulis fruticosus, 4-pedalis, erectus, ramis in formam corymbi assurgentibus. Folia oblongo-ovata, sub-serrata, tomentosa, sessilia, alterna. Flos purpureus, lateralis, & terminalis, polygatus, sub-rotundus, corollulis omnibus ultra calycem non prodeuntibus ob brevitatem.

Habitat agrestis in Cochinchina. Planta odorifera.

Burm. Ind. pag. 179. Conyza Odorata, minor, erecta, purpurascens, corymbosa, foliis ovatis, villosis. Brown. Jam. 318.

Sp. 4. CONYZA CHINENSIS. α Rau sôúg ăn gôi.

Differ. spec. Con. *foliis* lanceolato-ovatis, reflexo-ferratis, subtus tomentosis: *floribus* terminalibus, congestis. Lin. sp. 18.

Hab., & notæ. *Caulis* suffruticosus, 4-pedalis, erectus, teres, glaber, ad apicem ramosus. *Folia* lanceolato-ovata, sub-ferrata, duriuscula, petiolatâ, alternâ. *Flos* luteus, congestus, pedunculatus, terminalis. *Calyx* imbricatus, ventricosus, ore connivens. *Corollulæ* radii foemineæ, 3-fidæ, tenuissimæ. *Pappus* pilosus. *Receptaculum* sub-villosum.

Habitat agrestis in Cochinchinâ.

Burm. Ind. pag. 179. Senecio Amboinicus. Rumph. Amb. l. 10. c. 25. tab. 14. fig. 2.

Sp. 5. CONYZA HIRSUTA. α Co đudi hùm. β Hô mī tsào.

Differ. spec. Con. *foliis* ovalibus, integerrimis, scabris, subtus hirsutis. Lin. sp. 19.

Hab., & notæ. *Caulis* herbaceus, 1-pedalis, erectus, simplex, teres, hirsutus, paucifolius. *Folia* oblonga, sub-acuta, denticulata, pilosa, sparsa. *Flos* luteus, confertus, terminalis. *Calyx* pilosus, brevis. *Flosculi* foeminei nudi in radio. *Pappus* simplex. *Receptaculum* nudum.

Habitat inculta in Cochinchinâ, & in Chinâ.

Burm. Ind. pag. 180. Miller. Dict. n. 18.

+ GENUS XXIV. PLACUS.

Descriptio Naturalis.

Cal. Communis imbricatus, inversè trabinatus: squamis linearibus, tenuibus, erectis.

Cor. Composita calyci æqualis, erecta: corollulæ hermaphroditæ tubulosæ, 5-fidæ, paucæ in disco: Foemineæ nudæ, plurimæ in radio.

Stam. Hermaphroditis: Filamenta 5, brevissima. Anthera cylindrica, tubulosa.

Pist. Utrisque Germen longiusculum. Stylus filiformis, brevis. Stigmata 2, oblonga: hermaphroditis erecta: foeminis reflexa.

Peric. nullum. Calyx immuratus.

Sem. Omnibus oblonga: foeminis tenuiora. Pappus pilosus.

Recept. nudum, convexum.

Nom. (Πλακός placenta) ab usu apud indigenas condiendi placetas succo odoro hujus plantæ.

Char.

Char. Gener. *Recept.* nudum. *Pappus* pilosus. *Cal.* imbricatus, inversè turbinatus: squamis linearibus. *Cor.* radii nullæ.

† Sp. 1. PLACUS TOMENTOSUS. α Cúc bánh ít, hoa tím.

Differ. spec. Plac. *foliis* ovatis, obtusis, ferratis, utrinque tomentosis.

Hab. *Planta* herbacea, 2-pedalis, erecta, ramosa. *Folia* ovata, obtusa, ferrata, utrinque tomentosa, sessilia, alterna, odorifera. *Flos* violaceus, paniculis oblongis, erectis, terminalibus.

Habitat agrestis, cultusque in Cochinchinâ.

† Sp. 2. PLACUS LÆVIS. α Cúc bánh ít, hoa vàng.

Differ. spec. Plac. *foliis* ovatis, acuminatis, ferratis, glabris: *paniculis* brevibus.

Hab., & notæ. *Caulis* herbaceus, sesquipedalis, erectus, teres, striatus, glaber, ramosus. *Folia* ovata, acuminata, ferrata, glabra, alterna. *Flos* pallidè luteus, paniculis brevibus, terminalibus. *Cylindrum* ad basim ventricosus, foliolis linearibus, imbricatis, erectis, lævibus. *Flosculi* radii foeminei, nudi. *Receptaculum* plano-convexum, nudum. *Pappus* pilosus.

Habitat agrestis in Cochinchinâ.

GENUS XXV. GNAPHALIUM.

Char. Gener. *Recept.* nudum. *Pappus* plumosus. *Cal.* imbricatus, squamis marginalibus rotundatis, scariosis, coloratis. Lin. sy. pl. G. 1026.

Sp. 1. GNAPHALIUM INDICUM. α Cây Sơn.

Differ. spec. Gnaph. herbaceum, *foliis* lanceolatis: *caule* ramosissimo diffuso: *corymbis* inæqualibus: *calycibus* intus coloratis. Lin. sp. 42.

Hab., & notæ. *Caulis* herbaceus, 1-pedalis, reclinatus, ramis multis diffusis. *Folia* lanceolata, dentata, alterna. *Flos* purpureus, discoides, sub-rotundus, terminalis, paniculâ erectâ: *calycis* squamis rubescentibus.

Habitat agreste in Cochinchinâ.

Burm. Ind. pag. 177. Gnaph. latiore folio, minus ramosum, capitulis pallescentibus. Pluk. Almag. 172. tab. 187. fig. 5.

† Sp. 2. GNAPHALIUM SINUATUM. α

Differ. spec. Gnaph. herbaceum: *ramis* assurgentibus: *foliis* ovato-lanceolatis, sinuatis, dentatis, utrinque pilosis.

Hab.

498 SINGENBESIA POLYGAMIA SUPERFLUA.

Hab., & notæ. *Caulis* herbaceus, 4-pedalis, simplex, erectus: *ramis* ascendentibus. *Folia* ovato-lanceolata, inciso-sinuata, dentata, utrinque tomentosa, alterna, magna. *Flos* luteus, paniculis terminalibus, erectis: *calycis* squamis marginalibus rubris, membranaceis.
 . Habitat agreste in Cochinchina.

G E N U S XXVI. X E R A N T H E M U M.

Char. Gener. *Recept.* paleaceum. *Pappus* seraceus. *Cal.* imbricatus, radiatus: radio colorato. Lin. fy. pl. G. 1027.

† Sp. 1. XERANTHEMUM CHINENSE. β. Siab hoc ng.
 . Differ. spec. Xer., *caule* herbaceo, simplicissimo: *foliis* lanceolatis, serratis.

Hab., & notæ. *Caulis* herbaceus, simplicissimus, teres, erectus, glaber, sesquipedalis. *Folia* lanceolata, serrata, sub-glabra, alterna, petiolata. *Flos* luteus, radiatus, panicula terminali, pauciflora. *Calycis* squamæ intimæ apice reflexæ, strobilus longiores. *Semina* omnia coronata pappo multifero. *Receptaculum* paleis deciduis stratum.

Habitat incultum prope Cantonem Sinarum.

Sp. 2. XERANTHEMUM TORTUM. α. Cũs rãng Kũs.

Differ. spec. Xer. *caulibus* frutescentibus, provolutis: *foliis* tomentosis, recurvatis. Din. sp. 7.

Hab., & notæ. *Caulis* suffruticosus, sesquipedalis, provolutus: *ramis* multis tortuosis diffusis. *Folia* oblonga, sinuato-incisa, tomentosa, incana, recurvata. *Flos* luteus, discoideus, corollis omnibus tubulosis, foemineis in radio. *Calyx* imbricatus, squamis patentibus, concoloribus, explanatis. *Receptaculum* sub-nudum. *Pappus* pilosus.

Habitat spontaneum in agris Cochinchinæ.

Xeranth. receptaculis nudis, seminum: pappo plumoso. Hort. Cliff. p. 400. Xeranthemoides procumbens, polii folio. Dill. Elth. tab. 322. fig. 415.

G E N U S XXVII. M A T R I C A R I A.

Char. Gener. *Recept.* nudum. *Pappus* nullus. *Cal.* hemisphæricus, imbricatus: marginalibus solidis, acutiusculis. Lin. fy. pl. G. 1049.

† Sp. 1. MATRICARIA CANTONIENSIS. β. H. su. th.

Differ.

SYNGENESIA. POLYGAMIA SUPERFLUA. 499

Differ. spec. Matr. *foliis* inferioribus serratis, summis integerrimis : *pedunculis* 1-floris : *flosculis* radii integris : *receptaculo* convexo.

Hab., & notæ. *Caulis* herbaceus, sesquipedalis, cespitosus, sub-erectus, ramosus. *Folia* lanceolata, inferiora serrata, suprema integerrima. *Flos* radiatus terminalis, solitarius, pedunculis erectis. *Calyx* imbricatus hemisphæricus, foliolis acutis. *Flosculi* disci lutei, 5-fidi, breves, sub-clausi. *Flosculi* radii foeminei, cærulei, ligulati, integerrimi. *Receptaculum* convexum, nudum. *Pappus* nullus.

Habitat spontanea Cantone Sinarum.

Observ. Affinitatem habet, non proximam, cum *Matricaria* Asteroide. Lin. fy. pl. sp. 6.

GENUS XXVIII. CHRYSANTHEMUM.

Char. Gener. *Recept.* nudum. *Pappus* nullus. *Cal.* hemisphæricus ; imbricatus : *squamis* marginalibus membranaceis. Lin. fy. pl. G. 1048.

Sp. 1. CHRYSANTHEMUM INDICUM. α Dal cüc. β Tá Kiö hōa

Differ. spec. Chryf. *foliis* simplicibus, ovatis, sinuatis, angulatis, serratis, acutis. Lin. sp. 13.

Habitus, & notæ. *Caulis* herbaceus, annuus, radice perenni, 4-pedalis, erectus, teres : *ramis* obliquis, sub-divisis, lævibus. *Folia* ovata, acuta, pinnato-incisa, laciniis serratis, acutis, inæqualibus, glabris, undulatis : *petiolis* sparsis. *Flos* sub-terminalis, pedunculis longis, sæpius 1-floris, solitariis. *Calyx* hemisphæricus, imbricatus, foliolis oblongis, planiusculis, arctatis, margine submembranaceis. *Flosculi* omnes ligulati. *Receptaculum* nudum. *Pappus* nullus. Hujus sunt multæ varietates, quæ aliquantulum differunt foliorum formâ, horumque, & caulis magnitudine : sed maxime florum colore, scilicet candido, rubescente, purpureo, violaceo, flavo, rufo.

Habitat in hortis Cochinchinæ, & Chinæ, latè cultum ob pulchritudinem floris, cujus diameter 3 pollices, & amplius æquat. Odor totius plantæ tenuis, nec magni faciendus.

Matricaria Sinenfis. Rumph. Amb. 1. 8. c. 53. tab. 91. fig. 1. *Matricaria* Sinenfis, flore monstroso. Vaill. Act. Paris. 1720. pag. 368.

t Sp. 2. CHRYSANTHEMUM PROCUMBENS. α Kim cüc. β Siad Kiö hōa.

Differ. spec. Chryf. *foliis* sinuato-incisis, obtusis : *caule* procumbente. Hab., & notæ. *Caulis* perennis, 3-pedalis, procumbens ; sæpè repens, tenuis, intricatus, ramosissimus. *Folia* ovata, obtusa, profundè

500. SYNGENESIA. POLYGAMIA SUPERFLUA.

fundè sinuata, laciniis ovatis, sub-tomentosa; petiolata, sparsa. *Flos* terminalis, pedunculis polyfloris: *calyce* hemisphærico, imbricato, squamis æqualibus, sub-membranaceis: *receptaculo* nudo: *pappo* nullo. Hujus etiam inveniuntur multæ varietates. 1, flore pleno, integrè ligulato, flavo. 2, flore radiato, disco, & radio flavis. 3, disco flosculoso flavo, radio ligulato albo. 4, flosculis omnibus albis, nunc semiflosculosis, nunc radiatis, hermaphroditis in disco, foemineis in radio. Omnium varietatum flores, etiam culti, semper parvi.

Habitat spontaneum, cultumque in Cochinchinâ, & Chinâ.

Matricaria Sinensis, minore flore, petalis, & umbone ochroleucis.

Pluken. Amalth. pag. 142. tab. 430. fig. 3.

Virtus: florum. Diaphoretica, Cephalica, Ophthalmica.

GENUS XXIX. ERIGERON.

Char. Gener. *Recept.* nudum. *Pappus* pilosus. *Cor.* radii lineares, angustissimæ. Lin. sy. pl. G. 1031.

Sp. 1. ERIGERON PHILADELPHICUM. α Cày Con hát.

Differ. spec. Erig. *caule* multifloro: *foliis* lanceolatis, sub-ferratis: *caulinis* semiamplexicaulibus: *flosculis* radii capillaceis, longitudine disci. Lin. sp. 9.

Hab. & notæ. *Caulis* herbaceus, 3-pedalis, erectus, ramosus, multiflorus. *Folia* lanceolata, sinuata, sub-ferrata, caulina semiamplexicaulia. *Flos* luteus, paniculatus, terminalis, plurimus, oblongus: *corollis* radii tenuissimis, foemineis, erectis: *receptaculo* nudo: *pappo* piloso.

Habitat agreste in Cochinchinâ.

Observ. Philadelphium adoptavi, quia hujus notæ a Linnæo propositæ nostro conveniunt. Apud Auctores non invēni pleniorē descriptionem: si præterea valde differre observetur, Cochinchinensē vocabitur.

Virtus: totius herbæ. Potenter menses ciet, nec tutò.

† Sp. 2. ERIGERON HIRSUTUM. β Ha sĩ kouc.

Differ. spec. Erig. *caule* hispido, *foliis* lineari-lanceolatis, sub-ferratis, utrinque pilosissimis.

Hab. & notæ. *Caulis* herbaceus, 2-pedalis, erectus, teres, hirsutus. *Folia* lanceolato-linearia, sub-ferrata, utrinque pilosissima, sparsa. *Flos* paniculâ terminali, erectâ, pauciflorâ. *Flosculi* disci hermaphroditi, tubulosi, lutei: radii foeminei, ligulati, lineares, stricti, integerrimi, cærulei, multi. *Calyx* sub-squarrosus, imbrica-

ca-

SYMBESESIAI POLYCARIA SUPERFLUA FOX

catus. *Pappus* pilosus, æqualis. *Receptaculum* nudum.
Habitat agreste circa Cantonem Sinarum.

GENUS XXX. SOLIDAGO.

Char. Genes. *Recept.* nudum. *Pappus* simplex. *Cor.* radii circiter 5;
Cal. squamæ imbricatæ, clausæ. Lin. sy. pl. G. 1035.

† Sp. 1. **SOLIDAGO DECURRENS.** ʘ Hông kâm siông.
Differ. spec. Sol. *foliis* radicalibus sub-crenatis, decurrentibus: *thyrsis*
terminali: radio sub-septemfloro.
Hab., & *notæ.* *Caulis* suffruticosus, erectus, teres, simplex, 1-pe-
dalis: radice fibrosâ repente. *Folia* radicalia lato-lanceolata, sub-
crenata, in petiolos longos decurrentia. *Flos* integrè luteus, thyrso
oblongo, bracteato, terminali: *corollis* radii 7 circiter, femineis
ligulatis. *Calyx* cylindricus imbricatus, longitudine disci, foliolis
lanceolato-linearibus, erectis, clausis. *Receptaculum* nudum. *Pappus*
pilosus.
Habitat inculta prope Cantonem Sinarum.

† Sp. 2. **SOLIDAGO CANTONIENSIS.** ʘ Kâm siông hõa.
Differ. spec. Sol. *foliis* lanceolatis, integerrimis: *caule* simplicissimo:
pedunculis sub-terminalibus, polyfloris: *radio* sexfloro.
Hab., & *notæ.* *Caulis* herbaceus, simplicissimus, 10-pollicaris, ere-
ctus. *Folia* lanceolata, integerrima, glabra, sessilia, sparsa. *Flos*
integrè luteus, pedunculis polyfloris, sub-terminalibus. *Corollula*
radii 5. *Calyx* imbricatus, sub-clausus. *Receptaculum* nudum.
Pappus pilosus. Affinitatem habet cum Sol. *Mimosa* (Lin. sp. 12):
differt maximè pedunculis polyfloris.
Habitat inculta prope Cantonem Sinarum.

GENUS XXXI. CINERARIA.

Char. Gener. *Recept.* nudum. *Pappus* simplex: *Cal.* simplex, poly-
phyllus, æqualis. Lin. sy. pl. G. 1036.

† Sp. 1. **CINERARIA REPANDA.** ʘ Cui.
Differ. spec. Cin. *panicula* diffusa: *foliis* ovato-lanceolatis, serrato-
repandis, glabris.
Hab., & *notæ.* *Caulis* suffruticosus, erectus, teres, glaber, 1-pe-
dalis, ramosus. *Folia* ovato-lanceolata, serrato-repanda, glabra, al-
terna. *Flos* luteus, terminalis, panicula diffusa, *thyrsis* simplici,
polyphylo, oblongo, æquali. *Corollula* radii 8 circiter, femi-
næ,
SII

2002. **GENUS XXIII. POLYDAMIA: SUPERFLUA:**

neæ, ligulatae, & siliæ. *Receptaculum nudum. Pappus simplex.*
Habitat inculta prope Cantonem Sinarum.

Observ. Affinis est Ciner. Palustri, & Aureæ: a quibus differt foliis & caule glabris, atque particula diffusâ.

GENUS XXXII. SENECIO.

Char. Gener. *Receptaculum nudum. Pappus simplex. Calyx cylindricus, calyculatus: squamis apice sphacelatis. Lin. sy. pl. G. 1033.*

Sp. 1. **SENECIO DIVARICATUS.** Kōm sūn hū.

Differ. spec. Sen. *rorolix* nodis: *foliis lanceolatis, dentatis, scabris: ramulis floriferis divaricatis. Lin. sp. 5.*

Hab., & notæ. *Caulis herbaceus, sesquipedalis, ramosus: ramis superioribus floriferis, divaricatis: foliis lanceolata, dentata, venosa, tomentosa, sparsa. Flos spicis longis, simplicibus, terminalibus. Flosculi disci pallidi: radii nudi. Receptaculum nudum. Pappus simplex.*

Habitat incultus prope Cantonem Sinarum.
Osbeck. Iter ad Sinas.

GENUS XXXIII. TUSSILAGO.

Char. Gener. *Recept. nudum. Pappus simplex. Cal. squamæ aequales, discus aequans, sub-membranaceæ. Lin. sy. pl. G. 1032.*

Sp. 1. **TUSSILAGO FARFARA.** Kōm tūm hū. Kōan doung thō.

Differ. spec. *Tuss. scape imbricatæ unifloræ: foliis sub-cordatis, angulatis, denticulatis. Lin. sp. 5.*

Hab., & notæ. *Planta acutis, herbacea: radice perenni, tereti, tortuosa, repente. Folia radicalia, sub-rotunda, sub-cordata, inæqualiter sub-lobata, denticulata, nervosa, subtus tomentosa, magna, post florem exsurgentia, petiolis longis, erectis. Flos purpureus, terminalis, solitarius: seipso erecto, squamoso, crasso: foliis brevior. Calyx communis imbricatus, sub-cylindricus, brevis. Corollule disci hermaphroditæ, tubulosæ: radii femineæ, ligulatae, erectæ. Receptaculum nudum. Pappus pilosus.*

Habitat incultus in locis borealibus imperii Sinarum.
Gmel. Sibir. 2, pag. 140. *Tussilago vulgaris.* Baoh. Pin. pag. 197. n. 1. Hills Brit. herb. pag. 226. tab. 62. fig. 14, 15.

Virtus: totius plantæ, imprimis florum. Pulmonica, Expectorans. Prodest in tussi, asthmate, phthisi, faucium inflammatione, & dolore.

Sp. 2.

Sp. 2. TUSSILAGO ANANDRIA. 𣎵 Lū chāu Koan qūm hōa. 𣎵 Khōan doung hōa.

Differ. spec. Tuss. *scapo* unifloro squamoso, erecto: *foliis* lyrato-ovatis. Lin. sp. 1.

Hab., & notæ. *Caulis* nullus. *Radix* perennis, radiculis ramosis, longè repentibus. *Folia* radicalia, sub-ovata, sub-lyrata, venosa, petiolis longis erectis. *Scapus* 1-florus, crassus, foliis brevior, squamis acutis imbricatis. *Flos* luteus, calyce erecto, sub-aperto. *Receptaculum* nudum. *Pappus* pilosus.

Habitat agrestis loca Borealia apud Sinas.

Tussilago scapo unifloro, calyce sub-aperto. Gmel. Sibir. 1. pag. 143; tab. 67. fig. 2.

Virtus fere eadem, quæ præcedentis.

GENUS XXXIV. ASTER.

Char. Gener. *Recept.* nudum. *Pappus* simplex. *Corolla* radii plures 10. *Cal.* imbricati squamæ inferiores patulæ. Lin. sy. pl. G. 1034.

Sp. 1. ASTER INDICUS. 𣎵 Mā lán hōa.

Differ. spec. Ast. *foliis* ovato-oblongis, serratis: *floribus* ovali-lanceolatis, integerrimis: *ramulis* unifloris. Lin. sp. 27.

Hab., & notæ. *Caulis* herbaceus, annuus, 2-pedalis, erectus, striatus, glaber, ramosus. *Folia* lato-lanceolata, serrata, floralia integerrima, glabra, sub-petiolata, superius obscure, inferius pallide viridia. *Flos* terminalis, solitarius: *calyce* hæmisphærico imbricato, squamis subsquarrosis, obtusis. *Corollula* disci flavæ, hermaproditæ, tubulosæ: radii cæruleo-rosei, fœminæ, ligulatæ, patentes, multæ. *Receptaculum* nudum. *Pappus* pilosus.

Habitat spontaneus, cultusque apud Sinas.

Burm. Ind. pag. 181. Thunb. Japon. pag. 316.

Virt: Sub-adstringens, Stomachica.

Observ. Aster a Linnæo, & aliis dictus Chînenfis a me non visus. Suspicio, quod confundatur cum Chrysanthemo Indico; cujus flores pulcherrimi, & magni, præ cæteris Syngenesiis a Sinensibus studiosè colantur. Utriusque habitus, prout a Linnæo expositus parum differt. Ast in Chrysanthemo pappus nullus: estne, qui viderit in Astore Chînenfi pappum pilosum, Generis proprium?

GENUS XXXV. TAGETES.

Char. Gener. *Recept.* nudum. *Pappus* aristis 5, erectis. *Cal.* 1-phyl-
SII ii lus,

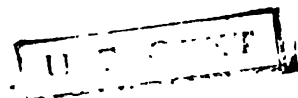

504 SINGONESIA. POLYGAMIA SUPERFLUA:

lus, 5-dentatus, tubulosus. *Flosculi* radii 5, persistentes. Lin. sy. pl. G. 1044

Sp. 1. TAGETES PATULA, *α* Cúc, van thò. β.

Differ. spec. *Taget. Caule* sub-diviso, patulo. Lin. sp. n.

Hab., & notæ. *Caulis* herbaceus, annuus, sesquipedalis, sub-divisus, sub-erectus; glaber, diffusus. *Folia* profunde pinnatifida, laciniis lanceolatis, serratis, glabris, obscuro-virentibus. *Flos* solitarius; terminalis, aureus, pulcher, graveolens, magnus, pedunculo longo, erecto. *Calyx* 1-phyllus, oblongus, 8-fulcatus, apice 8-dentatus, lævis. *Corollula* disci tubulosæ, hermaphroditæ: *radii* 30 circiter, foemineæ, ligulatæ, magnæ, sulcato-plicatæ, patentes. *Semina* linearia, compressa, longa, sub-nigra: *pappo* aristato. *Receptaculum* nudum.

Habitat ubique culta in hortis Cochinchinæ: etiam in Chinâ, & in multis Indiæ locis.

Burm. Ind. pag. 182. Thünb. Japon. pag. 320. *Tagetes* minor, flore fulvo, maculato. Dill. Elth. 273. tab. 279. fig. 361.

G E N U S XXXVI. S I E G E S B E C K I A.

Char. Gener. *Recept.* paleaceum. *Pappus* nullus. *Cal.* exterior 5-phyllus, proprius patens. *Radius* dimidiatus. Lin. sy. pl. G. 1057.

Sp. 1. SIEGESBECKIA ORIENTALIS. *α* Nu ao ria.

Differ. spec. *Sieg. petiolis* sessilibus: *calycibus* exterioribus linearibus, maioribus, patentibus. Lin. sp. 1.

Hab., & notæ. *Caulis* herbaceus, 2-pedalis, teres, erectus: *ramis* paucis, assurgentibus. *Folia* sub-ovata, utrinque acuminata, serrato-incisa, tomentosa, in petiolos decurrentia, opposita. *Flos* flavus, pedunculis longis, solitariis, 1-floris, sparsis. *Calyx* communis 5-phyllus, expansus: *foliolis* spathulatis, obrutis, papillofis, longis: *proprius* singulis flosculis spathaceus, ovatus, concavus, papillis pedunculatis similiter confitus, flosculo maturo brevior, a latere dehiscens. *Corolla* composita semiradiata: *corollulis* hermaphroditis 10 circiter in disco: *famineis* 4 in radio. *Propria* hermaphroditis infundibuliformis, 5-fida, minuta. *Faminea* ligulata, 3-fida. *Filamenta* hermaphroditis capillaria brevissima. *Anthera* cylindracea. *German* oblongum. *Stylus* sub-longior staminibus. *Stigmata* 2, reflexa. *Pericarpium* nullum. *Calyx* immutatus. *Semina* omnibus turbinato-oblonga, incurva, scabra, pedicellata: *pappo* nullo. *Receptaculum*, pedicellis seminum remanentibus, hispidum, cæteroquin nudum, minimum.

Habitat

SYNGENESIA. POLYGAMIA SUPERFLUA. 505

Habitat ubique inculta in hortis Cochinchinæ: puto, quod etiam in Chinâ, sed ibi mihi non obvia.

Burm. Ind. pag. 183. Thunb. Jap. pag. 321. Hort. Cliff. pag. 412. tab. 23.

Observ. Juxta systematis Linnæani principia existimo hanc plantam adscribi debere ordini Polygamix segregatæ, cum in eâ singuli flosculi propriis calycibus instruantur, ac distinguantur. Differentia specifica Linnæana nec satis conformis, nec perspicua.

GENUS XXXVII. ECLIPTA.

Char. Gener. *Receptaculum* paleaceum. *Pappus* nullus. *Corollulæ* disci 4-fidæ. Lin. sy. pl. G. 1056.

Sp. 1. ECLIPTA ERËCTA. α Co muc.

Differ. spec. Ecl. *Caule* erecto: *foliis* basi deflexis, sessilibus. Lin. sp. 1.

Hab., & notæ. *Caulis* herbaceus, annuus, 1-pedalis, erectus, teres, hispidus, ruber, succosus: *ramis* paucis, obliquis. *Folia* lanceolata, sub-integerrima, rugosa, obscuro-viridia, subtus tomentosa, opposita, sub-sessilia, deflexa. *Flos* albus, sub-terminalis, pedunculis 1-floris, solitariis, longis, erectis. *Calyx* hemisphæricus, squamis acutis, corollam superantibus. *Flosculi* disci tubulosi hermaphroditi: radii ligulati, foeminei, breves, 4-fidi. *Receptaculum* paleaceum. *Pappus* nullus.

Habitat inculta in hortis Cochinchinæ.

Eclipta Daun. Rumph. Amb. l. 10. c. 31. tab. 18. fig. 1.

Observ. Eclipta Cochinchinensis, quæ Amboinensi proxima, nec habet folia nervosa, nec propriè ferrata, aut sessilia, neque etiam flores geminos, unde dubito an eadem cum Americanâ dici valeat.

Ufus. Succus herbæ utilis ad tingendos capillos hominum, vel pilos animalium colore nigro; ideo ab indigenis vocatur herba atramenti.

Sp. 2. ECLIPTA POSTRATA. α Cây nu ao tlon.

Differ. spec. Ecl. *caule* prostrato: *foliis* sub-undulatis, sub-petiolatis. Lin. sp. 2.

Hab., & notæ. *Caulis* herbaceus, annuus, sub-erectus, multiplex, sæpius repens, teres, pilosus, ruber. *Folia* ovato-lanceolata, obtusè ferrata, sub-undulata, tomentosa, sub-petiolata, opposita. *Flos* flavus, axillaris, solitarius, pedunculis longissimis. *Calyx* ovatus, imbricatus, squamis lanceolatis. *Flosculi* disci hermaphroditi, tubulosi: radii foeminei, ligulati, pauci, sæpe nulli. *Receptaculum* paleaceum. *Pappus* nullus

Habitat

506 SYNGENESIA. POLYGAMIA SUPERFLUA.

Habitat inculta in hortis Cochinchinæ.

Thunb. Jap. pag. 221. Chrysanthemum Maderaspatanum menthæ arvensis folio, & facie: floribus bigemellis ad alas, pedunculis cartis. Pluk. Alm. 100. tab. 118. fig. 5. Nunquid species a nostrâ diversa?

GENUS XXXVIII. BUPHTHALMUM.

Char. Gener. Recept. paleaceum. Pappus margo obsoletus. Sem. latera, præsertim radii marginata. Stigma flos. hermaphroditorum indivisum. Lin. fy. pl. G. 1059.

- † Sp. I. BUPHTHALMUM OLERACEUM. α Cúc tống α. β . . .
 Differ. spec. Buph. calycis foliolis acutis, lateraliter connexis: foliis oppositis, lanceolatis, recurvis.
 Hab., & notæ. Caulis herbaceus, 2-pedalis, erectus, teres, albicans, lævis, ramosus. Folia liniari-lanceolata, inæqualiter dentata, glabra, recurva, opposita, succosa, crassa, cinerea. Flos radiatus, magnus, solitarius. Calix imbricatus, hæmisphæricus, foliolis acutis, membranulâ laterali mutuo connexis. Corolla discus planus, flosculis flavis, tubulosus, hermaphroditis. Radius amplius, expansus, corollulis fœmineis, ligulatis, 3-fidis, albis, multis. Receptaculum planiusculum, paleis minimis constitum. Pappus femininum marginatus. Stigma flosculi hermaphroditi simplex.
 Habitat cultum in hortis Cochinchinæ, & Chinæ.
 Usus. Planta odora, cujus folia inter olera computantur ab indigenis.

GENUS XXXIX. VERBESINA.

Char. Gener. Recept. paleaceum. Pappus aristatus. Cal. duplici ordine. Flosculi radii circiter 5. Lin. fy. pl. G. 1058.

- Sp. I. VERBESINA CALENDULACEA. β Fan khi Kôúc.
 Differ. spec. Verb. foliis oppositis, lanceolatis, obtusiusculis: pedunculis longis, 1-floris: calycibus simplicibus. Lin. sp. 6.
 Hab., & notæ. Caulis herbaceus, annuus, 1-pedalis, sub-erectus, multiplex, glaber, albicans. Folia lanceolata, sub-obtusa, integerrima, glabra, opposita. Flos luteus, terminalis, pedunculo 1-floro, longissimo. Calyce hæmisphærico simplici. Radius 10-florus, fœmineus, ligulatus. Semina pappo aristato, brevi. Receptaculum convexum: paleis tubo flosculorum æqualibus.
 Habitat inculta prpe Cantonem Sinarum.
 Burm. Ind. pag. 184. Caltha flore solitario ex alis foliorum longissimo pe-

SYNGONERIA POLYGAMIA SUPERFLUA. 207
pedunculo prodeunte. Burm. Zeyl. pag. 52. tab. 22. fig. 1.

† Sp. 2. VERBESINA SPICATA. α Cúc ần rau. β Thien cai tsai.

Differ. spec. Verb. *foliis* palmato-incisis, serratis: *spicis* linearibus; terminalibus.

Hab., & notæ. *Caulis* herbaceus, perennis, 4-pedalis, sub-erectus, aliquando repens, ramosus, striatus, fusco-ruber. *Folia* inferiora palmato-incisa, superiora ovato-lanceolata, omnia serrata, subtus tomentosa, obscuro-viridia, odora, succosa, alterna: periodis longis, rubris. *Flos* albissimus, radiatus, minutulus: *spicis* linearibus, congestis, longis, erectis, terminalibus. *Calycis* foliola subulata, erecta, bino ordine disposita. *Flasculi* disci tubulosi, hermaphroditi, breves, multi: *radii* feminei, 5 circiter, ligulati, ad unum latus vergentes, ligulâ calycem non excedente. *Receptaculum* sub-nudum, raris paleis consitum. *Pappus* nullus. *Semina* turbinata, obtusè tetragona, brevia.

Habitat culta in hortis Cochinchinae, & Chinae: & cum acetatis mensis apponitur.

Observ. Pappo nullo convenit cum Verb. Muticâ (Linnaei sp. 9.): sed nostræ calyx, & corolla characterem Generis ad amissum servant, non illa.

POLYGAMIA FRUSTRANEA.

GENUS XL. GORTERIA.

Char. Gener. *Recept.* nudum. *Pappus* lanatus. *Cor.* radii ligulati. *Cal.* imbricatus, squamis spinosis. Lin. sy. pl. G. 1064.

Sp. 1. GORTERIA SETOSA. 3 . . .

Differ. spec. Gort. *foliis* lanceolatis, decurrentibus, adnatis, ciliato-spinosis: *floribus* terminalibus, pedunculatis. Lin. sp. 4.

Hab., & notæ. *Caulis* fruticosus, 5-pedalis, erectus, multiplex, ramosissimus. *Folia* lanceolato-ovata, serrato-spinosa, utrinque glabra, alterna. *Flos* luteus, pedunculis polyfloris, erectis, terminalibus. *Calycis* squamæ imbricatas, inermes. *Constellæ* disci hermaphroditi, rubulose: *radii* neutri, ligulati, breves. *Receptaculum* nudum. *Pappus* sub-nullus.

Habitat agrestis prope Cantonem Sinarum.

Lin. Mant. pag. 267.

GENUS XLI. CENTAUREA.

Char. Gener. *Recept.* setosum. *Pappus* simplex. *Cor.* radii infundibuliformes, longiores, irregulares. Lin. sy. pl. G. 1066.

Sp. 1. CENTAUREA PHRYGIA. α Βακ δάυ λουγ.

Differ. spec. *Cent. calycibus* recurvato-plumosis: *foliis* indivisis, oblongis, scabris. Lin. sp. 7.

Hab., & notæ. *Caulis* suffruticosus, 1-pedalis, erectus, hirsutus, ramosus. *Folia* ovato-lanceolata, indivisa, tomentosa, nec scabra. *Flos* luteus paniculis terminalibus. *Calyx* sub-cotundus, squamis subulatis, imbricatis, in senectute recurvatis; plumosis, argenteis. *Flosculi* omnes rubulosi: disci hermaphroditi: radii neutri. *Pappus* seminum pilosus.

Habitat inculta in Cochinchina.

Cyams. foliis sub-hirsutis, ovato-lanceolatis, amplexicaulibus, dentatis: plumulis calycinis reflexis. Hall. Helv. n. 188. *Jacea latifolia*, & *angustifolia*, capite hirsuto. Bauh. Pin. pag. 271 n. 7, 8.

GENUS XLII. COREOPSIS.

Char. Gener. *Recept.* paleaceum. *Pappus* bicornis. *Cal.* erectus, pollyphyllus, basi radiis patentibus cinctus. Lin. sy. pl. G. 1062.

† Sp. 1. COREOPSIS LEUCORRHIZA. β Fám fúm. α Phaong phung

Differ. spec. *Cor.* foliis pinnatis, 5-phyllis, serrato-incisis: *radio* sexfloro: *pappo* 3-corni.

Hab., & notæ. *Caulis* herbaceus, sesquipedalis, erectus, 4-gonus, sulcatus: *radice* simplici, perpendiculari, sub-fusiformi, alba, carsa, *Folia* 3-nata, lanceolata, serrato-incisa. *Flos* integrè croceus: pedunculis paucifloris, terminalibus. *Corollula*: disci hermaphroditi; tubulosa, multæ: *radii* 6, neutri, ligulata, ovata, integerrimæ. *Seminum* pappus 3-cornis, setis inversis ramosis. *Calyx* erectus, pollyphyllus. *Receptaculum* paleaceum.

Habitat agrestis propè Cantonem Sinarum.

Observ. Sunt aliæ species foliis ternatis, & trifidis, quæ a Sinit eodem nomine indicantur.

† Sp. 2. COREOPSIS BITERNATA. α Cã sp. chiéc.

Differ. spec. *Cor.* foliis biternatis, ovato-lanceolatis, serratis: *paniculâ* diffusâ: *radio* sexfloro.

Hab., & notæ. *Caulis* herbaceus, 2-pedalis, erectus, 4-gonus, 4-sul-

SYNGENESIA. POLYGAMIA FRUSTRANEA. 309

diatus, integrè luteus: *paniculâ* sparsâ, terminali. *Radii* corollæ 6, neutri. *Pappus* bicornis, ramulos. *Receptaculum* planiusculum; nudum.

Habitat agrestis prope Cantonem Sinarum.

GENUS XLIII. HELIANTHUS.

Char. Gener. *Recept.* paleaceum, planum. *Pappus* diphyllus. *Cal.* imbricatus, sub-squarrosus. Lin. fy. pl. G. 1060.

Sp. 1. HELIANTHUS ANNUUS. γ . . .

Differ. spec. Hel. *foliis* omnibus cordatis, trinerviatis: *pedunculis* incrassatis: *floribus* cernuis. Lin. sp. 1.

Hab., & notæ. *Caulis* 7-pedalis, annuus, sub-simplicissimus, rectus, angulatus. *Folia* omnia cordata, acuta, 3-nervia, serrata, scabra, alterna, petiolata, magna. *Flos* aureus; maximus, diametro 5-pollicari: *pedunculis* basi incrassatis, 1-floris, cernuis; solitariis; longis, sub-terminalibus. *Flosculi* radii neutri, ligulati, multi. Ab Heliantho Indico vix differt.

Habitat cultus in insulâ Africanâ Mozambico.

Burm. Ind. pag. 185. Hel. radice annuâ. Hort. Cliff. pag. 419.

Sp. 2. HELIANTHUS GIGANTEUS. α Hoa Kùy. β Hoâm quèi hōa:

Differ. spec. Hel. *foliis* alternis, lanceolatis, scabris, basi ciliatis: *caule* stricto, scabro. Lin. sp. 8.

Hab., & notæ. *Caulis* herbaceus, 6-pedalis, rectus, crassus, scaber, ramis paucis. *Folia* lanceolata, integerrima, enervia, scabra, alterna, magna. *Flos* aureus, magnus, terminalis, solitarius. *Calyx* imbricatus, patens; squamis oblongis, sub-squarrosus. *Flosculi* radii longissimi, neutri, multi: *disci* plures, breves, tubulosi, hermaphroditi. *Receptaculum* paleaceum. *Pappus* 2-aristatus.

Habitat cultus in Cochinchinâ, & Chinâ.

Mill. Dict. n. 5. Chrysanthemum Virginianum elatius, angustifolium, caule hirsuto, viridi. Pluk. Phyt. tab. 159. fig. 5.

POYGAMIA SEGREGATA.

GENUS XLIV. SPHÆRANTHUS.

Char. Gener. *Calyc.* 8-flori. *Corollula* tubulosæ hermaphroditæ; & obsoletè foemineæ. *Recept.* squamosum. *Pappus* nullus. Lin. fy. pl. G. 1083.

1110

Ttt

† Sp. 1.

ORDO. SYNGENESIA. POLYGAMA SEGREGATA

† Sp. 3. SPHÆRANTHUS COCHINCHINENSIS. a Co bō ut. A...

Differ. spec. Sphær. foliis decurrentibus, oblongis, integerrimis: capitulis cordato-ovatis, sub-fessilibus, terminalibus.

Hab., & notæ. Caulis herbaceus, sesquipedalis, erectus, teres, glaber, albicans, ramis ascendentibus, paucis: decurrentiâ foliorum triquetrum mentiens. Folia oblonga, obtusa, integerrima, undulata, sub-rugosa, fessilia, alterna, lanuginosa. Flores albicans, partâ purpurâ conspersus: capitulis cordato-ovatis, terminalibus, solitariis, parvis, pedunculis brevibus.

Habitat spontaneus inter segetes, & in hortis Cochinchinæ, & Chinæ.

Observ. Sphæranthus Amaranthoides (Burm. Ind. pag. 186.) fortasse est idem, vel parum differt. Similiter dicerem de Sphær. Chinensi (Lin. sp. 3.), si non haberet folia pinnatifida, cum noster habeat integerrima.

Virtus: totius herbe. Emolliens, Refrigerans, Resolvens. Usus potissimum externus: cataplasma in doloribus, & tumoribus mamillarum resolvendis, succus expressus in Ophthalmiâ, gargarisma decocti in faucium inflammatione proficiunt.

† GENUS XLV. ENYDRA

Descriptio Naturalis.

Cal. Communis 4-phyllus, patens, magnus: foliolis ovatis, duobus oppositis minoribus.

Partialis 1-phyllus, 1-florus, in tubum convolutus, apice polyfido connivente.

Cor. Composita: hermaphroditis in disco, foeminiis in radio.

Propria: hermaphroditis tubulosa, calyce proprio brevior: limbo 5-fido, erecto. Foeminiis tubulosa, calyce proprio brevior: limbo 3-fido.

Stam. Filamenta 5, capillaria, brevissima. Anthera cylindracea, connata.

Pist. Hermaphroditis: Germen ovatum. Stylus filiformis longitudine staminum. Stigma 2-fidum, erectum.

Fœmineis: Germen ovato-oblongum. Stylus filiformis, calyce, & corollâ longior. Stigma 2-fidum, reflexum.

Peric. nullum. Calyx immutatus.

Sem. Omnibus ovata. Pappus nullus.

Recept. convexum, nudum.

Nom: (Ένυδρος aquaticus) a loco, in quo planta vivit.

Char

Char. Gener. *Cal.* communis 4-phyllus, partialis 1-florus. *Coroll.* omnes tubulosæ: radii 3-fidæ. *Recept.* nudum. *Pappus* nullus.

† Sp. 1. ENYDRA FLUCTUANS. α Rau ngu óng.

Differ. spec. En. *foliis* sub-hastatis, serratis, oppositis: *radice* repente.

Hab. *Caulis* herbaceus, perennis, sub-erectus, teres, inanis, glaber, ramosus: *radice* repente. *Folia* sub-hastata, serrata, glabra, opposita: *petiolis* brevissimis, semiamplexicaulis. *Flos* albus, sub-terminalis, pedunculis 1-floris.

Habitat spontanea in paludibus Cochinchinæ.

M O N O G A M I A

GENUS XLVI. IMPATIENS.

Char. Gener. *Cal.* 2-phyllus. *Cor.* 5-petala, irregularis: *nectario* cucullato. *Caps.* supera, 5-valvis. *Lin. sy. pl. G.* 1093.

Sp. 1. IMPATIENS CHINENSIS. β Hùm thau kió.

Differ. spec. Imp. *pedunculis* unifloris, solitariis: *foliis* oppositis, ovatis: *nectariis* arcuatis. *Lin. sp.* 1.

Hab. & notæ. *Caulis* annuus, 1-pedalis, erectus, teres, ramosus.

Folia oblongo-ovata, serrato-denticulata, glabra, sessilia, opposita.

Flos rubro-purpureus, pedunculis axillaribus, unifloris, sub-solitariis. *Nectarii* calcar subulatum, crassum, valde arcuatum, mediocre.

Habitat spontanea cultaque Cantone Sinarum.

Burm. Ind. pag. 187.

Sp. 2. IMPATIENS CORNUTA. α Cây Nác ná.

Differ. spec. Imp. *pedunculis* unifloris, aggregatis: *foliis* lanceolatis: *nectariis* flore longioribus. *Lin. sp.* 4.

Hab. & notæ. *Caulis* annuus, 1-pedalis, sub-teres, diffusus. *Folia* ovato-lanceolata, serrata, hispida, alterna, petiolata, magna, suavolentia, obscuro-viridia. *Flos* albus (in aliis purpurascens) pedunculis 1-floris, paucis, longis, axillaribus. *Corolla* 5-petala, irregularis, calcar triplo longiore, sub-arcuato. *Capsula* ovata, acuminata, hispida, 5-valvis, 1-locularis, polysperma.

Habitat ubique spontanea in hortis Cochinchinæ.

Balsamina Latifolia, floris calcari longissimo. *Burm. Zeyl.* pag. 41. tab. 16. fig. 1.

Ufus. Decocto foliorum solent indigenæ crines, & caput abluere; qui-

quibus hæc herba, cæteroquin vilis, & trivialis, suavissimum odorem conciliat.

Sp. 3. IMPATIENS BALSAMINA. α Μαόνγ tay co.

Differ. species Impat. *pedunculis* unifloris; aggregatis: *foliis* lanceolatis, superioribus alternis; *nectariis* flore brevioribus. Linn. spec. 5.

Hab., & notæ. *Caulis* annuus, 2-pedalis, erectus, teres, hispidus, aquosus, albicans: *ramis* ascendentibus. *Folia* lanceolata, serrata, glabra, alterna, petiolata. *Flos* ruber, (in aliis albus) *pedunculis* axillaribus, longis, unifloris, sub-aggregatis; *nectario* corollâ brevioris: *capsulâ* ovato-oblongâ, lanuginosâ, 5-valvi, elasticè deficiente, polyspermâ.

Habitat agrestis, cultaque in Cochinchinâ.

Thunb. Jap. pag. 327. Lacca herba. Rumph. Amb. l. 8. cap. 52. tab. 90.

† Sp. 4. IMPATIENS MUTILA. α Μαόνγ tay tau.

Differ. spec. Impat. *pedunculis* unifloris: *foliis* lanceolatis, serratis, oppositis: *nectariis* mutilis.

Hab., & notæ. *Caulis* annuus, sesquipedalis, erectus, teres: *ramis* ascendentibus. *Folia* lanceolata, serrata, glabra, opposita. *Flos* coccineus, *pedunculis* unifloris, subsolitariis. *Calyx* biphyllus, parvulus, coloratus, deciduus. *Corolla* petala 5, inæqualia, patentia: *nectario* cucullato, obtuso, mutilo. *Filamenta* 5, brevia: *antheris* coalitis. *Capsula* 1-ocularis, polysperma: *valvis* 5, elasticis, ad tactum se contrahentibus, semina expellentibus.

Habitat culta in Cochinchinâ, puto, quod a Sinis translata.

† Sp. 5. IMPATIENS COCHLEATA. β Tsien chí hüm.

Differ. spec. Imp. *pedunculis* unifloris: *foliis* oblongis; sub-serratis; oppositis: *nectariis* cochleatis: *radice* repente.

Hab., & notæ. *Caulis* annuus, 1-pedalis, erectus, geniculatus, ruber, sub-simplicissimus: *radice* repente. *Folia* oblonga, obtusa, sub-serrata, parva, glabra, crassa, sessilia, opposita. *Calyx* 2-phyllus, coloratus, foliolis parvulis, sub-rotundis, concavis, deciduis. *Pedunculi* axillares, 1-flori, longi, sub-solitarii. *Corolla* 5-petala, inæqualis: *nectario* magno, compresso, in spiram convoluto. *Flos* coccineus, pulcherrimus, inodorus. *Capsula* elastica, carnosa, 5-valvis, polysperma: *seminibus* sub-rotundis, receptaculo elongato affixis.

Habitat culta Cantone Sinarum.

Observ. Ex omnibus istis speciebus, quas examinavi, nullam invēni; quæ

SYNOPSISIA. MONOGAMIA.

513

quæ constanter habeat pedunculos florum vel solitarios semper, vel semper aggregatos; adeoque perpetam distinguentur per numerum pedunculorum.

GENUS XLVII. VIOLA.

Char. Gener. *Cal.* 5-phyllus. *Cor.* 5-petala, irregularis, posticè cornuta. *Caps.* supera, 3-valvis, 1-locularis. Lin. sy. pl. G. 1092.

Sp. 1. VIOLA ODORATA. *B.* a Kiet tuong hōa.

Differ. spec. Vi. acaulis: *foliis* cordatis: *stolonibus* reptantibus. Lin. sp. 8.

Hab., & notæ. *Planta* acaulis, femipedalis: *stolonibus* filiformibus, repentibus, perennantibus. *Folia* radicalia, cordata, apice, & auriculis sub-acuta, crenata, glabra, sub-rugosa, obscuro-viridia: *petiolis* longis, canaliculatis, sub-erectis. *Flos* cæruleo-purpurens, parvus, odore gratissimus: *pedunculis* filiformibus, erectis, folio sub-æqualibus. *Cal.* 5-phyllus, foliolis ovato-oblongis, incurvis, persistentibus. *Corollæ* petala 5, inæqualia, patentia: *nectario* subulato, brevi, curvo.

Habitat Cantone Sinarum in hortis, & prope vias: inde in Cochinchinam delata, ubi raro culta.

Thunb. Jap. pag. 326. *Viola* acaulis, *stolonibus* teretibus, reptantibus, *pedunculis* radicalibus. Hort. Cliff. pag. 427.

Virtus: foliorum Emolliens. Florum Pectoralis, Anodyna. Seminum Purgans, Diuretica, sub-Emetica.

Sp. 2. VIOLA PRIMULIFOLIA. *B.* . . .

Differ. spec. Vi. acaulis: *foliis* oblongis, sub-cordatis: *petiolis* membranaceis. Lin. sp. 5.

Hab., & notæ. *Planta* acaulis, annua. *Folia* oblongo-ovata, sub-cordata, glabra, crenata, leviter decurrentia in petiolos longos, erectos. *Flos* purpureus, odoratus: *pedunculis* longis, radicalibus, 1-floris. A *Viola* Odorata non multum differt, forsan illius variatio.

Habitat inculta prope Cantonem Sinarum.

Gronov. Virgin. pag. 135.

GENUS XLVIII. LOBELIA.

Char. Gener. *Cal.* 5-fidus. *Cor.* 1-petala, irregularis. *Caps.* infera, 2; 3-locularis. Lin. sy. pl. G. 1091.

Sp. 1.

† Sp. I. LOBELIA CHINENSIS. 華南 土 烟 草.

Differ. spec. Lob. *foliis* lanceolatis, integerrimis: *floribus* solitariis, terminalibus: *caule* repente.

Hab., & notæ. *Caulis* herbaceus, filiformis, annuus, procumbens, repens: *ramis* erectis, 5-pollicaribus. *Folia* lanceolata, integerrima, glabra, alterna, sessilia. *Flos* dilute cœruleus, pedunculatus, solitarius, terminalis. *Calyx* 5-fidus, laciniis brevibus, subulatis, interruptis, patulis. *Corolla* tubus fissus: limbus 5-partitus, laciniis lanceolatis, inæqualibus. *Filamenta* 5, plana, longa, tubum antherarum sustentia. *Stigma* 2-fidum, revolutum. *Capsula* 2-locularis, ovata, apice dehiscens: *seminibus* sub-rotundis, plurimis, micropis.

Habitat inculta prope Cantonem Sinarum.

Observ. Foliis integerrimis, & pedunculis florum terminalibus differt tam a Zeylanicâ, (Lin. sp. 23.) quam ab Erinoidæ, (Thunb. Jap. pag. 326.) quamvis utraque & solo natali, & habitu non valdè differt a Chinensibus.

† GENUS XLIX. SOLENA.

Descriptio Naturalis.

Cal. Perianthium superum, urceolatum, 5-dentatum, persistens.

Cor. nulla.

Stam. Filamentum, tubus cylindricus, crassus, brevis, superius patulus, calyci insidens. Antheræ linea farinifera, supra os tubi sursum, deorsumque repens, flexu triplici.

Pist. Germen oblongum. Stylus crassus, calyce brevior, tubo stamineo circumdatus. Stigmata 3, inversè sagittata, magna.

Peric. Bacca oblongo-ovata, acuminata, flaccida, glabra, 1-locularis, polysperma, cortice tenui.

Sem. Aliqua, ovata, sub-compressa, lævia, nidulantia.

Nom. (Σωληνή tubus) ab stamine tubuloso.

Char. Gener. Cal. 5-dentatus. Cor. 0. Bacca infera, polysperma.

† Sp. I. SOLENA HETEROPHYLLA. 華 南 土 烟 草. 華 南 土 烟 草.

Differ. spec. Sol. *scandens*: *foliis* inferis cordatis, superis hastatis, denticulatis.

Hab. *Caulis* suffruticosus, multiplex, longus, tenuis, scandens, *cir-rhis* solitariis. *Folia* inferiora cordata, superiora hastata, omnia den-

SYNGENESIA. MONOGAMIA.

575

denticulata, alterna, petiolata, glabra. Flos pallidus, axillaris, pedunculatus, solitarius. Bacca coccinea, medibris & seminibus nigricantibus. Radix tuberosa, fasciculata; tuberibus oblongis, sub-fusiformibus, farinaceis, albicantibus, aedulis.

Habitat in sylvis Cochinchinae, & Chinae.

Observ. Hæc planta enumeranda esset Cucurbitaceis, nisi flores, qui omnes sunt hermaphroditi, prohiberent, & a Monoicis distraherent.

Virtus: radice, & semine Resolvens, Mundificans. Prodest in Phrysi, Dyfenteria.

[Faint mirrored text, likely bleed-through from the reverse side of the page]

DIAGNOSIS

[Faint mirrored text, likely bleed-through from the reverse side of the page]

TERMINI

[Faint mirrored text, likely bleed-through from the reverse side of the page]

FE

CLAS

C L A S S I S XX.

G Y N A N D R I A.

M O N A N D R I A.

* *Flores superi, Monogyni.*

- † 1. CERAIA. *Cor.* 5-fida, corniformis. *Nectarium* polyfidum, corollâ clausum.
- † 2. CALLISTA. *Cor.* 5-petala, ventricosa. *Nect.* labium exterius convolutum, integrum.
- † 3. THRIXSPERMUM. *Cor.* petala 5, linearia. *Nectar.* labium exterius ovatum, integrum.
- † 4. GALEOLA. *Cor.* petala 5, ovata. *Nectar.* integrum, galeæforme.
- † 5. RENANTHERA. *Cor.* petala 5, biformia. *Anthera* lobi reniformes, divaricati.
- † 6. ARISTOTELEA. *Cor.* petala 4: summum, & infimum 3-fida. *Anthera* simplex, conica.

D I A N D R I A.

* *Flores superi, Monogyni.*

7. ORCHIS. *Nectarium* corniculatum.
8. EPIDENDRUM. *Nectarium* turbinatum.
- † 9. AERIDES. *Cor.* petala 5, ovata. *Nectar.* labium exterius incubans alteri.

T R I A N D R I A.

10. SALACIA. α-gyna. *Cal.* 5-partitus. *Cor.* infera, 5-petala. *Anthera* germini infidentes. *Bacca* 3-sperma.

TETRANDRIA.

- † 11. BLASTUS. Polyg. *Cal.* 4-dentatus. *Cor.* infera, 4-petala. *Germina* antheris infidentia.

PENTANDRIA.

12. PASSIFLORA. 3-gyna. *Cal.* 5-partitus. *Cor.* infera, 5-petala. *Bacca* pedicellata.

HEXANDRIA.

- † 13. BRAGANTIA. 1-gyna. *Cal.* o. *Cor.* supera, regularis, 3-fida. *Siliqua* 4-ocularis, polysperma.
14. ARISTOLOCHIA. 6-gyna. *Cal.* o. *Cor.* supera, 1-petala, irregularis. *Capsf.* 6-ocularis.

OCTANDRIA.

- † 15. PHAIUS. 1-gynus. *Cal.* spatha. *Cor.* supera, petala 5, lanceolata. *Nect.* labium exterius convolutum.

DECANDRIA.

16. HELICTERES. 1-gyna. *Cal.* 1-phyllus. *Cor.* infera, 5-petala. *Capsulae* 5, 1-oculares, polyspermae.

POLYANDRIA.

17. POTHOS. Spatha. *Cal.* o. *Cor.* 4-petala. *Bacca* 1-sperma.
18. CALLA. Spatha. *Cal.* o. *Cor.* o. *Stamina* mixta pistillis.
19. ARUM. Spatha. *Cal.* o. *Cor.* o. *Stamina* supra pistilla.

MONANDRIA.

† GENUS I. CERAIA.

Descriptio Naturalis.

Cal. Spatha brevis, laciniata, 1-flora, persistens.

Perianthium 1-phyllum, tubulosum, inæqualiter 5-fidum: laciniis erectis.

Cor. Monopetala, corniformis, supera: parte alterâ subulato-tubulosa, longiore: alterâ breviorē dilatata, 5-fida: laciniis 3 lato-conicis: binis aliis lateralibus linearibus: omnibus longitudine æqualibus.

Nectarium parvum, polyfidum, inæquale, corollâ clausum.

Stam. Filamentum 1, filiforme, breve, elasticum, pistillo adhærens. Anthera compresso-rotunda, 1-ocularis, operculata.

Pist. Germen florem sustinens inter perianthium, & corollam, lineare, curvum, 6-fulcatum. Stylus brevissimus, basi laciniæ mediæ nectarii, simul cum stamine adnatus supra Germen. Stigma obsoletum.

Peric. Abortiens.

Nom. (*Kepala* Virgula in formam cornu inflexa) a formâ corollæ subulatae, sursum incurvatæ.

Char. Gener. Cor. 5-fida: tubo subulato, inflexo. Nectario polyfido, intus clauso.

† Sp. I. CERAIA SIMPLICISSIMA. α Τὰχ ἡσὸς. β Χῆ ἡσ.

Differ. spec. Cer. caule parasitico, erecto, simplicissimo: floribus lateralibus, solitariis.

Hab. Planta fruticosa, parasitica: radice fibrosâ, repente: caule simplicissimo, 10-pollicari, erecto, ancipiti, supra basim tumescente, fulcato, glabro, luteo. Folia oblonga, emarginata, plana, crassa, vaginantia, erecta, parva, pauca. Flos pallidus, sub-terminalis, solitarius, erectus, pedunculatus: medio latere cornus corollini horizontaliter insidens germi.

Habitat in sylvis Cochinchinæ, & Chinæ, rupibus, ac arboribus inhærens.

Virt. In Medicinâ Sinenfī valet contra Epilepsiam, & nervorum, artuumque debilitatem.

Observ. Cum Ceraia aliquantum habet similitudinis Herba supplex quarta. Rumph. Amb. l. II. c. 9. pag. III. tab. 51. fig. 2.

† GE-

† GENUS II. CALLISTA.

Descriptio Naturalis.

Cal. Nullus, præter squamas ovato-lanceolatas, 1-floras, ante maturitatem floris imbricatas.

Cor. Petala 5, patentia, longitudine sub-æqualia: horum 3 sessilia; ovato-oblonga: 2 alia opposita unguiculata, latiora: infima basi turgida.

Nectarium bipartitum, magnum, infra basim petalorum receptaculo affixum: labio interiore oblongo, carnosio, basi bicorni: exteriore turbinato, integerrimo, villosio, magno, in formam infundibuli convoluto.

Stam. Filamentum 1, subulatum, planum, breve, apici nectarii interioris insidens. Anthera operculata, biloba, lobis oblongis, compressis, nitidis.

Pist. Germinum filiforme, contortum, florem sustinens. Stylus, & stigma nulla: nisi pro illis habeatur sulculus nectarii a stamine ad germinum decurrens.

Peric. Abortiens.

Nom. (Καλλίστα pulcherrima) ex floris notabili pulchritudine.

Char. Gener. Cor. ventricosa, 5-petala: binis lateralibus unguiculatis. Nectarii labium exterius convolutum.

† Sp. I. CALLISTA AMABILIS. α. Nhách gỏi lòn.

Differ. spec. Cal. parasitica, caule sub-erecto, sulcato: foliis lanceolatis, striatis: racemis simplicibus, reclinatis, sparsis.

Hab. Planta parasitica, perennis: bulbis linearibus, intricatis: caule sesquipedali, sub-erecto, crasso, tereti, sulcato, ad basim tumido.

Folia lanceolata, integerrima, striata, crassa, dura, apice reflexa, alternata, vaginantia. Flos candidus, nectario aureo, magno: racemis simplicibus, longis, reclinatis, lateralibus, sparsis.

Habitat in sylvis Cochinchinæ, truncis arborum adhærens.

† GENUS III. THRIXSPERMUM.

Descriptio Naturalis.

Cal. Communis amentiformis, linearis, compressus, carnosus: squamis alternis, acutis, monofloris. Perianthium nullum.

VVV ii

Cor,

Cor. Petala 5, subulato-lineararia, longa, sub-æqualia, erecta.

Nectarium bipartitum, inter duo petala inferiora receptaculo affixum: labio interiore 3-fido, intra petala recepto, laciniis lateralibus obtusis, brevibus, mediâ longiore, conicâ, ascendente: labio exterioro ovato integro, extra petala infima exerto.

Stam. Filamentum 1, filiforme, breve, pistillo inhærens. Anthera ovata, 2-ocularis, operculata.

Pist. Germea filiforme, rectum, florem sustinens. Stylus crassus, inæqualis, basi nectarii insidens. Stigma simplex.

Peric. Capsula oblonga, trigona angulis acutè emarginatis, 3-valvis, 1-ocularis, polysperma.

Sem. Multa, longa, tenuissima, piliformia.

Nom. (Θρίξ pilus: σπέρμα semen) ex feminibus piliformibus.

Char. Gener. Cor. petala 5, listaria, erecta. Nectarii labium exterius ovatum, exertum.

Sp. 1. THRIXSPERMUM CENTIPEDA. α. Nhánh gỏi rít.

Differ. spec. Thrix. Caule parasitico, lateraliter radicante: foliis lanceolato-linearibus: spicis distichis, axillaribus.

Hab. Planta parasitica: caule longo, compresso, perenni: radicibus simplicibus, brevissimis, lateraliter adrepentibus. Folia lanceolato-lineararia, integerrima, reflexa, parva, vaginantia. Flos pallido-luteus, nectario rubescente: spicis amentiformibus, rectis, lateralibus.

Habitat in Cochinchinâ, ad arbores sylvestres adrepens.

† GENUS IV. GALEOLA.

Descriptio Naturalis.

Cal. Nullus, præter squamas parvas acutas.

Cor. Petala 5, ovata, sub-acuta, sub-æqualia, patentia.

Nectarium magnum, sub-globosum, integerrimum, galeæforme, partes generationis occludens: basi interiori corollæ adnatum.

Stam. Filamentum 1, membranaceum, conicum, breve, apici pistilli coalitum. Anthera oblonga, bilocularis, operculata, incumbens.

Pist. Germea lineare, teres, æquale, longum, florem sustinens. Stylus crassus, incurvus, tubulosus. Stigma concavum, inæquale.

Peric. Abortiens.

Nomen. Galeola, quasi parva galea: ex formâ Nectarii.

Char. Gener. Cor. petala 5, ovata. Nectarium sub-globosum, integrum.

† Sp. 1.

† Sp. I. GALEOLA NUDIFOLIA. α. Cây Nu deei.

Differ. spec. Gal. *Caule* scandente, nudifolio: *racemis* laxis, lateralibus.

Hab. *Caulis* fruticosus, 15 pedes longus, scandens: *cirrbis* crassis, solitariis. *Folia* nulla. *Flos* luteus, racemis compositis, magnis, laxis, lateralibus: *bractea* parva, carnosa, acuta, racemum totum fulcimente. *Radix* simplex, lignosa, longa, præmorsa, radiculis crassis, paucis. *Caule* aphylo, & racemis accedit ad Orchem Aphyllam. Forsk. Arab. pag. 156. sp. 2.

Habitat in sylvis Cochinchinæ.

† GENUS V. RENANTHERA.

Descriptio Naturalis.

Cal. Spatha sub-rotunda, monoflora, persistens.

Cor. Petala 5, oblonga, longitudine sub-æqualia, expansa: duo superiora obtusa, undulata: tria inferiora lanceolato-lineararia, plana. Nectarium bipartitum: labio interiore oblongo, carnosio, integro: exteriore 3-fido, laciniis lateralibus rotundatis, mediâ lanceolata, reflexâ, longiore.

Stam. Filamentum 1, breve, apici nectarii interioris insidens. Anthera biloba, operculata, magna: lobis reniformibus, divaricatis, lateraliter dehiscentibus.

Pist. Germen lineare, sulcatum, rectum, florem sustinens. Stylus planiusculus, ventricosus, incurvus, stamini annexus. Stigma obsoletum.

Peric. Abortiens.

Nomen Renanthera ob lobos antheræ reniformes patehtes.

† Sp. I. RENANTHERA COCCINEA. α. Quôh lon dieo.

Differ. spec. Ren. *Caule* parafitico, longo, lateraliter radicante: *foliis* oblongo-ovatis, emarginatis: *racemis* sub-simplicibus, sparsis.

Hab. *Caulis* perennis, parafiticus, 5-pedalis, sub-simplicissimus, teres: *bulbis* linearibus, longis, lateralibus, radicanlibus. *Folia* oblongo-ovata, emarginata, plana, crassa, vaginantia. *Flos* coccineus, magnus, pulcherrimus, racemis longis, sub-terminalibus.

Habitat in sylvis Cochinchinæ per arbores repens.

† GENUS VI. ARISTOTELEA.

Descriptio Naturalis.

Cal. Spatha acuta, 1-flora, persistens.

Cor. Petala 4, erecta: bina lateralia lanceolata, minorâ: summum, & infimum 3-fida, incurva, apice sub-reflexa.

Nectarium 1-phyllum, oblongum, integerrimum, sub-incurvum, carnosum.

Stam. Filamenta nulla. Anthera 1, lato-conica, 1-locularis, operculata, apici interiori Nectarii insidens.

Pist. Germen longiusculum, florem sustinens. Stylus. 0. Stigma fossula exigua ad basim antheræ.

Peric. Capsula oblonga, contorta, 1-locularis, 3-valvis, polysperma.

Sem. Plurima, ovata, minima.

Nom. ab Aristotele Philosopho, sectæ Peripateticæ Coryphæo, qui binos libros de Plantis nobis reliquit.

Char. Gener. Cor. petala 4, summum, & infimum trifida. Nectarium integrum, curvum. Anthera sessilis, conica.

† Sp. 1. ARISTOTELEA SPIRALIS. β Hoàn lùm.

Differ. spec. Arist. scapo sub-nudo: foliis subulatis, 3-nerviis: spicâ spirali.

Hab. Planta sub-acaulis, annua. Radix bulbi oblongi, fasciculati. Folia radicalia, subulata, 3-nervia, curva, erecta. Scapus 8-pollicularis, teres, sub-nudus, terminatus spicâ erectâ, in spiram contortâ: floribus purpurascens, sessilibus, inodoris.

Habitat inculta prope Cantonem Sinarum.

Observ. Assimilatur Ophri Spirali (Lin. sp. 3.): sed stamine, corollâ, & nectario, quod in nostrâ non est carinatum, nec crenulatum tam specie, quam genere longè differunt: bulbis vero, & formâ spicæ coherent.

DIANDRIA.

GENUS VII. ORCHIS.

Char. Gener. Nectarium corniforme pone florem. Lin. sy. pl. G. 1094.

Sp. 1. ORCHIS SUSANNÆ. β Má chặc lãn.

Differ. spec. Orch. bulbis indivisis: nectarii alis amplioribus, ciliatis.
Lin. sp. 5. Hab.

Hab., & notæ. *Caulis* annuus, 2-pedalis, erectus, teres, simplicifolius, totus foliosus. *Radix* bulbus oblongus, crassus, indivisus. *Folia* lanceolata, glabra, alterna, vaginantia. *Flores* albi, magni, 4, 5 ad caulis apicem. *Nectarium* labium oblongum, integerrimum, recurvum: alis obtusis, fimbriatis, amplis, patentibus: *cornu* postico tereti, longissimo. *Filamenta* 2, brevia: *antheris* ovatis, operculatis. *Capsula* infera, oblonga, 6-gona, 1-ocularis, polysperma: *feminibus* tenuissimis.

Habitat inculta prope Cantonem Sinarum.

Flos Sufannæ. Rumph. Amb. l. 8. c. 70. tab. 99. Thunb. Japon. pag. 25.

Sp. 2. ORCHIS MORIO. α Cu dâi chôn.

Differ. spec. Orch. *bulbis* indivisis: *nectarii* labio quadrifido, crenulato: cornu obtuso, ascendente: *petalis* obtusis conniventibus. Lin. sp. 15.

Hab., & notæ. *Caulis* sesquipedalis, erectus, teres, simplex, foliosus, annuus: *radice* perenni, bulbo sub-rotundo, emarginato. *Folia* lanceolata, crassa, vaginantia. *Flos* albus, terminalis: *spicâ* simplici, erectâ, pauciflorâ. *Nectarium* labium obtusissimum, crenatum, reflexum. *Calcar* obtusum, breve. *Petala* obtusa, conniventia.

Habitat in sylvis montanis Cochinchinæ.

Orchis Morio fœmina. Bauh. Pin. pag. 82. n. 4.

Sp. 3. ORCHIS LATIFOLIA. α Hoàng môn.

Differ. spec. Orch. *bulbis* sub-palmatis, rectis: *nectarii* cornu conico: *labio* 3-loba, lateribus reflexo: bracteis flore longioribus. Lin. sp. 22.

Hab., & notæ. *Radix* perennis, bulbi duo, oblongi, sub-recti. *Caulis* 1-pedalis, erectus, annuus. *Folia* lato-lanceolata, pauca. *Flos* rubescens, *spicâ* longâ, terminali: *bracteis* flore sub-longioribus. *Nectarium* cornu conicum: labium 3-lobum, lateribus reflexum.

Habitat in sylvis planis Cochinchinæ ad loca Borealia.

Orchis palmata palustris latifolia. Bauh. Pin. pag. 86. n. 12.

GENUS VIII. EPIDENDRUM.

Char. Gener. *Nectarium* turbinatum, obliquum, reflexum. Lin. fy. pl. G. 1101.

Sp. 1. EPIDENDRUM TUBEROSUM. α Hoa Lon tiá. β . . .

Differ. spec. Ep. *foliis* lato-lanceolatis, nervosis, membranaceis, bulbo innatis: *scapo* vaginato: *nectario* cymbiformi, bifido. Lin. sp. 24.

Hab., & notæ. *Planta* terrestris, 1-pedalis: *caule* annuo, crasso, striato,

to, simplicissimo, erecto: *bulbo* radicali perenni, compresso-rotundo; fusco, solido, aliquando multiplici, radiculis plurimis, linearibus, longis. *Folia* radicalia, caulinaque, lato-lanceolata, plicatofulcata, integerrima, glabra, erecta, vaginantia, dura, magna, pauca. *Flos* rubro-purpureus, inodorus, conspicuus, pedunculatus, racemo simplici, erecto, terminali. *Corolla* petala 5, oblonga, rotundata, sub-æqualia, sub-concava, patentia. *Nectarium* bipartitum, oblongum, nec turbinatum. *Filamenta* 2. *Capsula* infera, oblonga, 1-ocularis, polysperma.

Habitat cultum in hortis Cochinchinæ, & Chinæ.

Angræcum Terrestre primum. Rumph. Amb. l. II. c. 10. tab. 52. fig. 1.

Epidendrum Tuberosum, Burm. Ind. pag. 190.

Sp. 2. EPIDENDRUM ENSIFOLIUM. † Lán hōa. ‡ Hoa Lon tau.

Differ. spec. Ep. *caule* tereti, lævi: *foliis* ensiformibus, striatis: *petalis* lanceolatis, glabris: *labio* recurvato, latiore. Lin. sp. 26.

Hab. & notæ. *Planta* terrestris, perennis, sub-acaulis: *radicibus* fasciculatis, rectis, parvis. *Folia* radicalia, ensiformia, striata, congesta, erecta, glabra, duriuscula; obscuro-virentia. *Scapus* sesquipedalis, sub-nudus, teres, tenuis, erectus, desinens in racemum simplicem, laxum, erectum, oblongum. *Flos* pedunculatus, luteo-viridis, lineolis rubris virgatus, odoris suavissimi. *Calyx* spatha parva, acuta, 1-flora, persistens. *Corolla* petala 5, lanceolata, plana, duo inferiora minora. *Nectarium* bipartitum: *labio* interiore oblongo, curvo, carnosio, staminifero: exteriore longiore, oblongo, undulato, reflexo, petalis maioribus æquali. *Filamenta* 2, brevia, elastica, nectario infidentia. *Astheræ* simplices, lenticulares, operculatæ. *Germen* lineare, contortum, florem sustinens. *Stylus* brevissimus, ad apicem labii carnosii nectarii intus adhærens. *Stigma* obsoletum. *Pericarpium* capsula oblonga, acutè trigona, 3-valvis, monocularis, polysperma: *seminibus* plurimis, scobiformibus.

Habitat curiosè cultum in hortis Chinæ, & Cochinchinæ. Gaudet aliquibus varietatibus, quarum ea, quæ emittit flores integrè albos, omnium pretiosissima; quia odorem suavissimum, quamvis tenuem, nocte spirat.

Osbeck. (Itin. ad Sinas) floris spatham pro bractea, & labium nectarii pro sexto petalo habuit.

Observ. Genus Epidendrum 30 speciebus ditatum apud Linnæum valdè obscurum manet, nec juxta characterem nimis vagum elucubrari potest: quod censeri debet de Nectario turbinato. De aliis speciebus alii autoptæ judicent: ego in binis acuratè observatis Nectarium turbinatum non invēni.

† G E N U S IX. A E R I D E S.

Descriptio Naturalis.

- Cal. Spatha ovata, parva, persistens.
- Cor. Petala 5, ovata, plana, expansa, sub-aequalia.
- Nectarium 2-phyllum: labio interiore horizontali, oblongo, carnoso, cōficato: exteriore operculiformi, incubante, hinc tubuloso, attenuato, ascendente, inde dilatato, 3-fido, laciniis lateralibus obtusis, mediâ conicâ, breviorē.
- Stam. Filamenta 2, brevīa, elástica, apici nectarii inferioris insistentia. Antherae totidem, lenticulâres, operculatâe.
- Pist. Germen trigonum, tenue, incurvum, florē sustinens. Stylus nullus. Stigma fossula minuta ad basim staminum, ducens ad Germen.
- Peric. Abortiens.
- Nomen. Aerides dicitur, quasi aeris filia, in quo nascitur & nutritur.
- Char. Gener. Monogyna. Cor. petala 5, ovata, plana. Nectarii labiura exterius claudens alterum.

- † Sp. I. AERIDES ODORATA. In Ahaong lon. In Fum lan.
- Differ. spec. Aer. foliis linearibus, reflexis: racemis simplicibus, axillaribus.
- Hab. Planta fruticosa, parasitica: bulbis radicalibus linearibus, longis, intricatis, plurimis. Caulis sub-erectus, 1-pedalis. Folia linearia, emarginata, crassa, magna, sub-incurva, reflexa: petiolis brevibus, vaginantibus. Flores pallidos, sub-carnosus, inaevolens: racemis simplicibus, longis, reclinatis, axillaribus.
- Habitat in sylvis Cochinchinae, & Chinae, arboribus inhaerens, vel ex illis pendula.
- Observ. Mirabilis hujus plantae proprietas est, quod ex sylvis domum delata, & in aere libero suspensa, absque ullo pabulo vegetabili terreo, vel aqueo in multos annos duret, crescat, floreat, & germinet. Vix crederem, nisi diurna experientia comprobasset.
- XIII

TRIANDRIA.

GENUS X. SALACIA.

Char. Gener. Monogyna. Cal. 5-partitus. Cor. 5-petala. Antheræ germinis apici infidentes. Lin. sy. pl. G. 1105.

- † Sp. 1. SALACIA COCHINCHINENSIS. a. Cay. Trác mau.
 Differ. spec. Sal. *Caulis* fruticoso: *foliis* sub-ferratis, oppositis; floribus congestis, axillaribus.
 Hab. & notæ. *Caulis* fruticosus, sub-erectus, 6-petalis: *ramis* multis, tortuosis. *Folia* ovata, sub-acuminata, sub-ferrata, glabra, petiolata, opposita. *Flos* luteo-ruber, axillaris, congestus, parvus. *Bacca* sub-rotunda, inæqualis, rubescens, mediocris, edulis. *Calyx* inferus, 5-partitus, patens, coloratus. *Corolla* petala 5, sub-rotunda, concava, patentia, calyce longiora. *Filamenta* nulla. *Antheræ* 3, sub-rotunda, bilobæ, germinis humeris insistentes, inicem distantes. *Germen* compresso-rotundum. *Stylus* nullus. *Stigma* punctum minimum. *Pericarpium* Bacca 1-locularis, 3-sperma. *Semina* sub-rotunda, lævia, Salaciam Chinesem non vidi: dubito an sit eadem. Habitat in dumetis Cochinchinæ.

TETRANDRIA.

† GENUS XI. BLASTUS.

Descriptio Naturalis.

- Cal. Perianthium tubulosum, 4-gonum, quadridentatum, scabrum, erectum, inferum, persistens.
 Cor. Petala 4, subulata, patentia, calyci infra dentes in hærentia; ipso longiora.
 Stam. Filamenta 4, brevissima, fundo calycis insistentia. Antheræ totidem, subulato-lineares, magnæ, versus stylum curvata: convexitate stylo adpressâ.
 Pist. Germina 20 circiter, ovata, lævia, glanduliformia, tergia antherarum sparsim adhærentia. Stylus subulatus, crassus, sub-tetragonus, corollâ longior. Stigma obsoletum.
 Peric. Nullum, præter calycem conniventem, rotundatum, incrassatum, induratum, ore patulum, semina foventem.
 Sem. Totidem, quot germina, oblongo-ovata, nuda, adhærentia receptaculo sub-quadrangolo, formato ex antheris, & stylo mutuo appressis, marcescentibus, persistentibus. Nom.

GYNANDRIA. PENTANDRIA. 527

Nomen (Blasos gerimen) a Germinibus plantæ exoticis.

Char. Gener. Polygynus. Cal. 4-dentatus. Cor. infera, petala 4; lanceolata. Germina antheris infidentia.

- † Sp. 1. BLASTUS COCHINCHINENSIS. α Cây Mua rừng.
 Differ. spec. Bl. foliis lanceolatis, 3-nerviis; pedunculis polyfloris.
 Hab. Arbor parva, 6-pedalis, ramosissima. Folia lanceolata, acumine longo, 3-nervia; integerrima; opposita. Flos albus, pedunculis sparsis, polyfloris.
 Habitat in sylvis Cochinchinæ.
 Observ. Rarum quidem est, quod antheræ infideant germinibus; at prorsus fingulare in hac solâ plantâ inventum, quod germina, & nuda semina antheris inhæreant.

PENTANDRIA.

GENUS XII. PASSIFLORA.

Char. Gener. Trigyna. Cal. 5-phyllus. Nectar. Corona. Bacca pedicellata. Lin. fy. pl. G. 1110.

- Sp. 1. PASSIFLORA PALLIDA. α Cây Com lang.
 Differ. spec. Pass. foliis indivisis, ovatis, integerrimis; petiolis biglandulosis. Lin. sp. 2.
 Hab., & notæ. Caulis perennis, longus, teres, ramosus, scandens; cirrhis solitariis. Folia ovata, indivisa, integerrima, glabra, opposita; petiolis biglandulosis. Flos pallidus, magnus, axillaris, binatus; corollâ 5-petalâ, planâ; nectario coronario; bacca ovatâ parvâ, 1-loculari, polysperma, pedicellatâ.
 Habitat in dumetis Cochinchinæ.
 Clematis Indica alia, flore minore, pallido. Plum. Amer. pag. 74. tab. 89. Murucuja quinta. Pis. Brasil. l. 4. cap. 60. pag. 248. fig. ibi.

- Sp. 2. PASSIFLORA CÆRULEA. β U si hoã.
 Differ. spec. Pass. foliis palmatis integerrimis. Lin. sp. 24.
 Hab., & notæ. Caulis perennis; teres, scandens, longus, cirrhosus, ramosus. Folia palmata, 5-partita, integerrima, glabra, alterna; petiolis biglandulosis. Flos luteo-viridis, axillaris, solitarius, magnus; calyce 3-phyllis; corollâ 10-petalâ; nectario coronario, cæruleo; bacca ovatâ, pedicellatâ, polysperma.

Habitat prope Cantonem Sinarum, agrestis.

Passiflora foliis palmatis, quinque-partitis, integerrimis; involucris cordatis, triphyllis. Hort. Cliff. pag. 432. Granadilla polyphylla, fructu ovato. Tournef. Inst. pag. 241. sp. 104.

HEXANDRIA

GENUS XIII. BRAGANTIA

Descriptio Naturalis.

Cal. Nullus

Cor. Monopetala, supera: tubo globoso, 10-fulcato: limbo parvo, 3-fido; reflexo, laciniis obtusis, æqualibus.

Stam. Filamenta nulla. Antheræ 6, oblongæ, inflexæ, medio stylo in orbem adhaerentes, exterius dehiscentes.

Pist. Germen lineare, inferum. Stylus crassus, corollâ brevior. Stigma concavum, integrum, erectum.

Peric. Siliqua longa, quadrangularis, 4-valvis, 4-ocularis, polysperma.

Sem. oblonga, trigona, simplici ordine disposita.

Nomen plantæ communicavit Augustissimæ Domus Briganthinæ Soboles, Dom. Joannes de Bragança, Alafonix Dux, Academiæ Regiæ Scientiarum Ulyssiponenfis Præses, decus, & columnen.

Char. Gener. Monogyna. Cal. 0. Cor. supera, æqualiter 3-fida. Siliqua 4-ocularis, 4-valvis.

† Sp. I. BRAGANTIA RACEMOSA, n. Hoa Den muc.

Differ. spec. Brag. foliis lanceolatis, integerrimis; racemis axillaribus.

Hab. Frutex 5-pedalis, sub-erectus, ramosus. Folia lato-lanceolata, integerrima, venosa, magna, alterna. Flor. fusco-ruber, racemis parvis, axillaribus.

Habitat in montibus Cochinchinæ.

GENUS XIV. ARISTOLOCHIA

Char. Gener. Hexagyna. Cal. 0. Cor. 1-petala, lingulata, integra. Caps. 6-ocularis, infera. Lin. sy. pl. G. 1111.

Sp. I. ARISTOLOCHIA INDICA, n. Cay Khoai ca.

Differ. spec. Ar. foliis cordatis, acutiusculis: caule volubili: pedunculis multifloris. Lin. sp. 13.

Hab.

Hab. & notæ: *Caulis* fruticosus, volubilis, teres, tenuis, multiplex, ramosus, longus, intricatus. *Folia* cordata, oblonga, acuta, integerrima, glabra, petiolata, alterna. *Flos* fusco-purpureus: *pedunculis* multifloris, axillaribus. *Calyx* nullus. *Corolla* superæ, ligulata. *Antheræ* 6, *stylo* crasso, brevissimo insidentia. *Capsula* sub-rotunda, infera, hexagona, 6-ocularis, polysperma.

Habitat in sylvis Cochinchinæ, maximè in montibus dictis *Nguon nboung*.

Burm. Ind. pag. 191. Radix Puloronica: Rumph. Amb. l. 9. cap. 81. tab. 177. Aristol. Indica Odorata. Burm. Zeyl. pag. 32.

Virtus: radiciis, Attenuans, Deobstruens. Prodest in Colicâ, cibi inappetentia, febribus intermittentibus, obstructionibus, hydrope. Sapor totius plantæ amarus. Odor tenuis.

OCTANDRIA.

† GENUS XV. PHAIUS.

Descriptio Naturalis.

Cal. Spatha ovato-lanceolata, magna, persistens, 1-flora.

Cor. Petala 5, lanceolata, striata, crassa, expansa, sub-æqualia.

Nectarium 2-partitum: labium interius cymbæforme, carnosum: exterius magnum, convolutum, sub-infundibuliforme, margine reflexâ, undulatâ; basi emarginatâ, appendiculatâ.

Stam. Filamenta nulla, præter membranam oblongam, horizontalem, rugosam, coloratam, styli basi adhærentem. Antheræ 8, sub-ovatae, operculatae, inæquales, dictæ membranæ bino ordine intratae.

Pist. Germ. oblongum, curvum, 6-fulcatum, florem sustinens. Stylus planus, brevis, inflexus, apici interioris nectarii insistens. Stigma simplex: apex ejusdem styli coloratus.

Peric. Capsula oblonga, 6-lobata, curva, 1-ocularis, polysperma.

Sem. Plurima, scobiformia.

Nom. ($\Phi_{\alpha\iota\omicron\varsigma}$ fuscus) a colore floris sub-nigro.

Char. Gener. Monogynus. Cal. spatha. Cor. petala 5, lanceolata, superæ. Nectar. lab. convolutum, undulatum.

† Sp. I. PHAIUS GRANDIFOLIUS. a $\eta\acute{\alpha}\nu\tau\omicron\varsigma$ folium

Differ. spec. Pha. *foliis* lanceolatis, plicato-fulcatis: scapo nudo, polyfloro.

Hab.

Hab. *Planta* terrestris, caule sesquipedali, simplicissimo, tereti, casto, erecto. *Folia* lato-lanceolata, magna, plicato-fulcata, glabra, erecta, pauca, amplexicaulia. *Scapus* nudus, teres, polyflorus, caulem æquans. Color floris a facie sub-niger, a tergo albus. Odor nullus.

Habitat cultus in hortis Cochinchinæ, & Chinæ, pulchritudine floris æstimabilis.

DECANDRIA.

GENUS XVI. HELICTERES.

Char. Gener. Pentagyna. *Cal.* 1-phyllus, obliquus. *Petala* 5. *Nectarium* foliolis 5. *Capf.* 5, intortæ. Lin. sy. pl. G. 1114.

Sp. 1. HELICTERES ANGUSTIFOLIA. β Sān chí mã.

Differ. spec. Hel. *foliis* lanceolatis, integerrimis: *fructu* ovato, recto. Lin. sp. 3.

Hab., & notæ. *Caulis* fruticosus, 5-pedalis, erectus, ramosus. *Folia* lanceolata, integerrima, facie nitida, tergo venosa, tomentosa, petiolata, alterna. *Flos* dilute purpureus, pedunculis 2-floris, axillaribus. *Calyx* tubo longo, curvo: limbo brevi, 4-fido, laciniâ summâ emarginatâ. *Corolla* petala 5, rotundata, parva, ad basim denticulo aucta. *Filamenta* 10, brevissima, omnia in tubum longum coalita, vel, si velis, tubo insistentia: *antheris* incumbentibus. *Stylus* 1, sub-æqualis staminibus. *Capsula* 5, coalitæ in unam oblongo-ovatum, rectam, pedicellatam: seminibus plurimis, angulatis.

Habitat agrestis circa Cantonem Sinarum.

Osbeck. It. ad Sinas.

† Sp. 2. HELICTERES HIRSUTA. α Cây dúi. Chôn.

Differ. spec. Hel. Decandra: *foliis* cordatis, serratis: *fructu* 5-loculari, recto, hirsutissimo.

Hab., & notæ. *Caulis* fruticosus, 6-pedalis, erectus, teres, pilosus: ramis diffusis. *Folia* sub-cordata, apice acuta, serrata, tomentosa, alterna, petiolata, magna. *Flos* obscuro-purpureus: *pedunculis* polyfloris, axillaribus. *Calyx* 1-phyllus, tubo longo, curvo, piloso, colorato: limbo brevi 4-fido, laciniâ supremâ emarginatâ. *Corolla* petala 5, turbinato-oblonga, inæqualia, conniventia, supra basim denticulo appendiculata ex utraque parte: *unguibus* longis receptaculo inhaerentibus. *Filamenta* 10, brevia, sub-æqualia, omnia in tubum longum, curvum, receptaculo insidentem inferius terminata:

ta : *antheris* ovatis, bilocularibus, incumbentibus. *Germen* ovatum, 5-gonum, superum, pedicello longo ad os tubi staminei elevatum. *Stylus* filiformis, tenuis, longior staminibus, germinis apici insistentens. *Stigma* crassiusculum, minimum. *Pericarpium* Capsula oblonga, pedunculata, 5-valvis, 5-locularis, polysperma, obtusa, recta, hirsutissima, pilis longis ramosis, duriusculis, plurimis. *Semina* ossea, angulata.

Habitat in sylvis planis Cochinchinæ.

Observ. In hac, & præcedente specie stamina non sunt Gynandra, sed potius Monadelphia: nec pedicellus elevans germen (ab staminibus profus liber) pro receptaculo haberi potest.

† Sp. 3. HELICTERES UNDULATA. * Cay Uoi deñ lá.

Differ. spec. Hel. Decandra: *foliis* lanceolatis, undulatis: *floribus* congestis: *Siliquis* 5, stellatis.

Hab., & notæ. *Arbor* mediocris: *ramis* patentibus. *Folia* lanceolata, integerrima, undulata, glabra, alterna, petiolata. *Flos* parvus, rubro-viridis, congestus, sub-terminalis. *Calyx* nullus. *Corolla* 5-petala. *Antheræ* 10, sessiles, biloculares, germini ad basim insistentes. *Germen* pentagono-rotundum, pedunculatum, superum. *Stylus* filiformis, reflexus. *Stigma* orbiculatum, 5-partitum. *Pericarpium* siliquæ 5, oblongæ, crassæ, coccinæ, superius rectæ, subius convexæ, in formam stellæ horizontaliter ordinatæ. *Semina* pauca, ovata, lævia, fusca, carnosæ, utriusque valvæ pedicellis propriis adhærentia.

Habitat in Sylvis Cochinchinæ.

† Sp. 4. HELICTERES PANICULATA. * Cay Uoi thôn lá.

Differ. spec. Hel. Polyandra: *foliis* ovatis, acutis: *floribus* paniculatis: *siliquis* 5, stellatis.

Hab., & notæ. *Arbor* magna: *ramis* patentibus. *Folia* ovata, sub-acuminata, integerrima, plana, glabra, alterna, petiolata. *Flos* rubescens, paniculis laxis, sub-terminalibus. *Calyx* nullus. *Corolla* 5-petala, patentissima. *Antheræ* sessiles ultra 20, medio germini lateraliter adhærentes. *Stylus* filiformis, curvatus: *stigmatibus* convexis, emarginatis. *Siliquæ* 5, oblongæ, bivalves, rubræ, polyspermæ, in orbem radiatæ.

Habitat in Sylvis Cochinchinæ.

POLYANDRIA.

GENUS XVI. POTHOS.

Char. Gener. *Spatha*. *Spadix* simplex. *Cal.* 0. *Petal.* 4. *Stam.* 4.
Bacca 2-spermæ. Lin. sy. pl. G. 1122.

Sp. I. POTHOS SCANDENS. a Cay Ray 100.

Differ. spec. Pot. *petiolis* latitudine foliorum : *caule* radicante. Lin. sp. I.

Hab., & notæ. *Planta* sub-parasitica, perennis : *radice* terrestri : *caule* tereti, longo, multiplici, parum ramoso ; per arbores adrepente ; *radiculis* lateralibus, brevibus, tenuibus. *Folia* oblonga, acuta, integerrima, glabra : *petiolis* longis semiamplexicaulibus, alternis, membranaceis. *Flos* pallidus, *spadice* oblongo, terminali, toto flosculis tecto : *spathâ* communi : *perianthio* nullo : *corollâ* 4-petalâ. *Stamina* plerumque 4, *Bacca* rubra, sub-ovata, succosa, parva. 1-2-sperma. *Folia* multo latiora sunt *petiolis*.

Habitat in sylvis Cochinchinæ.

Adpendix arborum. Rumph. Amb. l. 9. cap. 86. tab. 181. fig. 2.

Observ. Adpendix duplo folio (Rumph. Amb. l. 9. pag. 490. tab. 184. fig. 1. 2. 3.) tanquam *Pothos Scandens* a Linnæo hoc loco citatur : quæ planta non est *Pothos*, sed *Flagellaria Repens* : prout jam supra diximus Classe sextâ, Genere 26. sp. 2. ubi videri potest.

GENUS XVIII. CALLA.

Char. Gener. *Spatha* plana. *Spadix* tectus flosculis. *Cal.* 0. *Pet.* 0.
Bacca polyspermæ. Lin. sy. pl. G. 1121.

† Sp. I. CALLA OCCULTA. a Cay Or.

Differ. spec. *Cal. foliis* cordato-ovatis : *Spatha* spatulâ : *spadice* supernè masculo.

Hab., & notæ. *Planta* 1-pedalis, perennis, sub-acaulis. *Folia* cordata, ovata, glabra, multa, diffusa, *petiolis* longis, canaliculatis, basi dilatatis, interiores amplectentibus. *Spatha* longa, plana, in helicem voluta, flores (etiam in maturefcentiâ) occludens. *Spadix* oblongus, totus tectus flosculis, inferius mixtis, ad apicem masculis. *Calyx* nullus. *Corolla* nulla. *Filamenta* brevia, sparsa. *Stigma* concavum, 3-fidum, sessile. *Bacca* 3-loba, 3-ocularis, polysperma, lutea.

Habitat loca humida Cochinchinæ.

Dra-

Dracontium Amboinicus, Anappur alba? Rumph. Amb. 1. 8. c. 88. tab. III. fig. 2.

G. E. N. U. S. XIX. ARUM.

Char. Genet. *Spatha* monophylla, cucullata. *Spadix* supra nudus, inferne foemineus, medio stamineus. Lin. sy. pl. G. 1119.

Sp. 1. ARUM DRACONTIUM. α Cu Chăóc: Bán hạ. β Puón hía.

Differ. spec. Ar. *foliis* pedatis: *foliis* lanceolatis, integerrimis, superantibus *spatham* *spadice* breviorum. Lin. sp. 24
 Hab. & notæ. *Planta* 8-pollicaris, acaulis, annua: *radice* perenni, bulbo sub-rotundo, solido, extra, & intus albo. *Folia* pedata, petiolata, erecta: *foliis* lato-lanceolatis, integerrimis, plerumque ternis. *Spadix* generis proprius, subulatus, tenuis, tam *spatha*, quam *foliis* longior.

Habitat incultum in hortis, & agris Cochinchinæ, & Chinæ.
 Ar. Dracontium, acaule, foliis pedatis, receptaculo *spatha* longiore. Thunb. Japon. pag. 233. Arum, sive Arisarum Virginianum, Dracontii folio, pene viridi, longo, acuminato. Pluk. Almag. pag. 52. tab. 271. fig. 2.

Virtus: radiceis. Exsiccans, Aperiens, Incidens. Prodest validè in morbis pituitosis; quod frequenti usu a Medicis indigenis probatum. Ut mitius operetur, sublata nimia acrimonia, per coctionem, vel infusionem in aqua Zingiberis obtinetur, & leviter ad ignem torretur.

Sp. 2. ARUM TRIPHYLLUM. β Puón hía. α Bán hạ tau.

Differ. spec. Ar. acaule, *foliis* ternatis: *floribus* monoicis. Lin. sp. 4.
 Hab. & notæ. *Planta* 10-pollicaris, acaulis, annua: bulbo sub-rotundo, albo, perenni. *Folia* lanceolata, ternata. *Spatha*, & *Spadix* ut precedentis, *Spica* unica, *floribus* inferioribus foemineis, superioribus masculis. A superiore differt *foliis* distinctis, non pedatis: bulbo radiceis minore, ac magis globoso, simulque virtute Medicâ fortiore.

Habitat incultum in China, & Cochinchina.
 Thunb. Japon. pag. 233. Arum, sive Arisarum minus triphyllum. Pluk. Amalth. pag. 39. tab. 376. fig. 3.

Sp. 3. ARUM PENTAPHYLLUM. β Tiên nân sin. α Nam tinh tau.

Differ. spec. Ar. acaule, *foliis* quinatis. Lin. sp. 3.
 Hab. & notæ. *Planta* 10-pedalis, sub-caulescens, erecta, annua: *radice* perenni, bulbo albo, compresso-rotundo. *Folia* quinata, lanceolata.

ds.H Yyy ceo-

ceolata, integerrima, glabra. *Spatha*, spadix, flosculi generis proprii.

Habitat incultum in Chinâ.

Burm. Ind. pag. 192. Ar, Pentaphyllum Indicum. Morif. hist. 3. pag. 540. tab. 5. fig. 27.

Virtus: radicis. Calefaciens, Attenuans, Deobstruens. Prodest in Epilepsiâ; Convulsionibus; Uteri obstructionibus: humores crassos incidit: moribus animalium venenatis medetur.

Sp. 4. ARUM TRILOBATUM. α Nam thb.

Differ. spec. Ar. acaule; *foliis* sagittato-trilobis: *flore* sessili. Lin. sp. 10.

Hab., & notæ. *Planta* 1-pedalis, acaulis, erecta, annua: *radice* perenni; bulbo subrotundo, compresso, glabro, semipollicari. *Folia* basi cordata, 3-loba; magna, pauca, lobis ovatis, sub-acutis: *petiolis* longis, angulatis, striatis, basi dilatatis, concavis. *Scapus* foliis brevior. *Spatha* latissima, plana, acuminata; fusco-rubra. *Spadix* sub-sessilis, subulatus; *spatha* brevior, apice masculus, basi femineus, in medio confitus villis plurimis, longis, flexuosis, rubris.

Habitat in Cochinchinâ.

Arisarum Amboinicum. Rumph. Amb. 1. 8. c. 86. tab. 110. fig. 2. Arum trilobato folio humilium, & minus, Zeylanicum. Herman. Parad.

Bat. pag. 79. tab. 78.

Virtus: rad. Attenuans, Incidens, ferè eadem, quæ Ari Pentaphylli.

Sp. 5. ARUM SAGITTIFOLIUM. α Ráy tiá. β Táí lei tháu.

Differ. spec. Ar. acaule, *foliis* sagittatis, triangulis: angulis divaricatis, acutis. Lin. sp. 11.

Hab., & notæ. *Planta* perennis, acaulis, 4-pedalis, erecta. *Folia* sagittata, basi bifida, divaricata, angulis omnibus acutia, fusco-vidua, magna: *petiolis* teretibus, rubro, & nigro maculatis. *Spatha* longa, cucullata. *Spadix* clavatus, brevior. *Scapi* breviores *petiolis*.

Habitat cultum, incultumque in Cochinchinâ, & Chinâ.

Arum acaule, foliis sagittatis, triangulis, acutis: angulis extrosum flexis. Cliff. pag. 345. sp. 3. Arum minus, sagittaricæ foliis ex insulâ Barbados. Pluk. Phyt. tab. 149. fig. 2.

Usus esculentus, minus frequens, quamvis cæteris mitius

Sp. 6. ARUM COLOCASIA. α Ráy Béc Bâ.

Differ. spec. Ar. acaule, *foliis* peltatis, ovatis, repandis, basi emarginatis. Lin. sp. 5.

Hab.,

Hab., & notæ. *Planta* perennis, acaulis, 5-pedalis: *radice* magnâ, oblongâ, basi rotundatâ. *Folia* peltata, ovata, sub-acuminata, repanda, marginata, cinerea, magna, basi semibifidâ, rotundatâ: *petiolis* crassis, erectis, sub-teretibus, albicantibus, inferius dilatatis. *Scapus* brevis, *spathâ* subulatâ, reflexâ, planâ. *Spadix* subulatus, *spathâ* brevior, flosculis Ari propriis.

Habitat cultum in Cochinchinâ.

Arum Ægyptium, & Caladium sativum. Rumph. Amb. l. 8. c. 84. tab. 109. Arum maximum, Ægyptium, quod vulgo Colocasia. Bauh. Pin. pag. 195. n. 6.

Ufus. Esca est salubris, & frequens, quamvis non delicata. Radix, & petioli cocti, folia tenera etiam cruda eduntur.

Sp. 7. ARUM ESCULENTUM. α Cay Môn. β Hai Yü.

Differ. spec. Ar. *foliis* ovatis, peltatis, integerrimis: basi emarginatis. Lin. sp. 6.

Hab., & notæ. *Planta* perennis, acaulis, 3-pedalis: *radice* bulbo magno, sub-ovato, fusco, solido: bulbis parvulis lateraliter accrescentibus. *Folia* peltata, ovata, integerrima, glabra, lætè viridia: basi semibifidâ, sub-rotundâ: *petiolis* teretibus, ad basim dilatatis, interiores amplectentibus. *Spatha* recta, patens, non cullata. *Spadix* brevior, apicè nudus, basi foemineus, medio masculus.

Habitat frequentissimè in Cochinchinâ, & Chinâ, maximè ad ripas fluminum, & paludum margines in aquâ non profundâ.

Thunb. Jap. pag. 234. Caladium aquatile, Kelady Xula. Rumph. Amb. l. 8. c. 85. tab. 110. fig. 1.

Ufus. *Cibus* est communissimus in utroque regno. Radix, & petioli teneriores eduntur semper cocti. Folia cum sale contusa tumores magnos resolvunt: contra morsus venenatos proficiunt.

Sp. 8. ARUM MACRORRHIZUM. α Ráy tláng. β Dea vú.

Differ. spec. Ar. acaule, *foliis* peltatis, cordatis, repandis: basi bipartitis. Lin. sp. 7.

Hab., & notæ. *Planta* perennis, acaulis, 3-pedalis: *radice* simplici, longâ, obliquâ. *Folia* cordata, repanda, peltata, basi bipartita, sub-rotunda. *Spatha* cucullata, brevis. *Spadix* totus tectus, supernè masculus, infernè foemineus. *Bacculae* sub-rotundæ, rubræ.

Habitat loca plana, præsertim humida in Cochinchinâ, & Chinâ.

Burm. Ind. pag. 192. Arum Zeylanicum macrorrhizon. Burm. Zeyl. p. 34.

Sp. 9. ARUM ARISARUM. α Ráy hoang.

Differ. spec. Ar. acaule, *foliis* cordatis oblongis: *spathæ* aperturâ ovatâ. Lin. sp. 15.

Yyy ii

Hab.,

Hab. , & notæ. *Planta* perennis, sesquipedalis : *radice* oblongâ , crassa, *Folia* oblonga, sub-acuta, basi cordata, aperturâ rotundatâ ad apicem petioli perductâ. *Spatha* erecta, supernè integra, cucullata, inflexa, foliis brevior. *Spadix* curvatus. *Baccula* 4-spermæ, rubra.

Habitat in sylvis, & sepibus Cochinchinæ.

Arifarum Latifolium maius. Bauh. Pin. pag. 196. n. 1. Hill. Brit. herb. pag. 336. tab. 49. fig. 11.

† Sp. 10. ARUM INDICUM. α Ráy Cáy.

Differ. spec. Ar. *Caulescens*, sub-erectum : *foliis* ovatis, basi bifidis, rotundantis : *spadicibus* axillaribus.

Hab. , & notæ. *Caulis* perennis, 5-pedalis, brachium crassus, plerumque erectus. *Folia* maxima, ovata, sub-acuminatâ, basi bifida, rotundata, costis multis, transversis, parallelis : *petiolis* longis, subulatis, erectis, amplexicaulibus. *Spathæ* axillares, parvæ, acutæ, rectæ, convolutæ. *Spadix* subulatus, erectus : *flosculis* foemineis ad basim insertis : *baccis* sub-rotundis, pallidis, parvis.

Habitat cultum in Cochinchinâ. Ejus caulis elixus aculeatus est.

Arum Indicum sativum. Rumph. Amb. l. 8. cap. 81. tab. 106.

† Sp. 11. ARUM CUCULLATUM. β Chim mī vá.

Differ. spec. Ar. *Caulescens*, erectum : *foliis* peltatis, cordatis, auriculis cucullatis.

Hab. , & notæ. *Planta* perennis, caule erecto, 2-pedali : *radice* carnosa, magnâ, tereti, simplicissima. *Folia* peltata, cordata, acuminata, basis auriculis concavis : *petiolis* longis, teretibus. *Spadix* brevis, ferè totus tectus flosculis. Foeminei ad basim : *baccis* 4-spermis.

Habitat in Suburbiiis Cantonienfibus.

CLASSIS XXI.

MONOECIA

MONANDRIA

1. ZANNICHELLIA. Masc. Cal. nullus. Cor. nulla. Foem. Cal. 1-phyllus. Cor. nulla. Pist. 4. Sem. 4.

† 2. NYMPHANTHUS. Masc. Cal. multiplex. Cor. nulla. Foem. Cal. multiplex. Cor. nulla. Stigm. Fructus 3-locularis, 2-spermus.

† 3. POLYPHEMA. Masc. Spathe lunatae, claudentes ament. ovatum, solidum, flosculis rectum. Periant. o. Cor. o. Foem. Spathe, & Am. ut Masc. Periant. o. Cor. o. Styl. 1. Bacca 1-sperma, parvalis.

† 4 MORELLA. Masc. Cal. Amenti. Cor. o. Anthera sef. Foem. Cal. Am. Cor. o. Stigm. 2. Drupa.

5. CASUARINA. Masc. Cal. Amenti. Cor. Squamulae biparita. Foem. Cal. Am. Cor. o. Styl. 2-fidus. Strobilus.

DIANDRIA

6. LEMNA. Masc. Cal. 1-phyllus. Cor. o. Foem. Cal. 1-phyllus. Cor. o. Styl. 1. Caps. 1-locularis.

TRIANDRIA

7. BEA. Masc. Gluma 2-flora. Gluma 2-valvis. Foem. Gluma. 1-flora. Gluma 2-valvis. Styl. 1. Sem. 1, nudum, sub-rotundum.

8. COIX. Masc. Gluma 2-flora. Gluma 2-valvis. Foem.

M O N Ō E C I A.

9. OLYRA. *Fœm. Gluma 2-flora. Gluma 2-valvis. Styl. 2-fidus. Sem. 1, cortice osseo.*
Masc. Gluma 1-flora. Gluma 2-valvis.
Fœm. Gluma 1-flora. Gluma. 2-valvis. Styl. 2-fidus. Sem. 1, nudum.
10. TYPHA. *Masc. Cal. 3-phyllus. Cor. 0.*
Fœm. Cal. capillaris. Cor. 0. Styl. 1. Sem. 1, pappigerum.
- † 11. RHAPHIS. *Masc. Involucrum 3-florum. Cal. Gluma 2-valvis. Cor. Gluma 2-valvis.*
Fœm. Invol. Cal. Gluma 2-valvis. Cor. Gluma 2-valvis, una aristata. Styli 2. Sem. 1, oblongum.
12. PHYLLANTHUS. *Masc. Cal. 6-partitus. Cor. 0.*
Fœm. Cal. 6-partitus. Cor. 0. Styli 3. Fructus 3-locularis.

T E T R A N D R I A.

13. BUXUS. *Masc. Cal. 3-phyllus. Cor. 2-petala.*
Fœm. Cal. 4-phyllus. Cor. 3-petala. Stigm. 3. Caps. 3-locularis.
14. MORUS. *Masc. Cal. 4-partitus. Cor. 0.*
Fœm. Cal. 4-phyllus. Cor. 0. Styli 2. Sem. 1, baccatum.
15. CICCA. *Masc. Cal. 4-phyllus. Cor. 0.*
Fœm. Cal. 4-phyllus. Cor. 0. Styli 4. Bac. 4-sperma.
- † 16. TRICARIUM. *Masc. Cal. 4-phyllus. Cor. 0.*
Fœm. Cal. 4-partitus. Cor. 0. Stigma laciniatum. Drupa 3-locularis.
17. URTICA. *Masc. Cal. 4-phyllus. Cor. 0. Nectar. Cyathiforme.*
Fœm. Cal. 2-valvis. Cor. 0. Stigma villosum. Sem. 1, ovatum.

P E N T A N D R I A.

- † 18. POLYCHROA. *Masc. Cal. 5-fidus. Cor. 0.*

Fœm.

- Fœm. *Cal.* 5-partitus. *Cor.* o. *Stigma* 1.
Caps. 1-sperma.
19. AMARANTHUS. Masc. *Cal.* propr. 5-phyllus. *Cor.* o. *Stam.*
3, vel 5.
Fœm. *Cal.* idem. *Cor.* o. *Styli* 3. *Caps.*
circumscissa.
- † 20. HEXADICA. Masc. *Cal.* 5-phyllus. *Cor.* 5-petala.
Fœm. *Cal.* 6-phyllus. *Cor.* o. *Stigm.* 6.
Caps. 6-locularis.
- † 21. TREMA. Masc. *Cal.* 5-phyllus. *Cor.* o.
Fœm. *Cal.* 5-phyllus. *Cor.* o. *Stigm.* 2.
Drupa foraminosa.
22. XANTHIUM. Masc. *Cal.* comm., polyphyllus, *Cor.* 5-
fida. *Filam.* connexa.
Fœm. *Cal.* o. *Cor.* o. *Styli* 2. *Drupa* 2-
locularis.
- † 23. VANIERIA. Masc. *Receptac.* communi. *Cal.* 4-partit-
tus. *Cor.* o.
Fœm. *Receptac.* idem. *Cal.* ut Masc. *Cor.*
o. *Styl.* 1, *Sem.* 1, nudum.

H E X A N D R I A.

- † 24. NEPHROIA. Masc. *Cal.* 5-partitus. *Cor.* 3-petala.
Fœm. *Cal.* 5-partitus. *Cor.* 3-petala. *Stigm.*
6. *Drupa* 6, reniformes.
25. COCOS PALMA. Masc. *Cal.* 3-partitus. *Cor.* 3-petala.
Fœm. *Cal.* 3-partitus. *Cor.* 3-petala. *Stigm.*
3. *Drupa* trigona, cortice fibroso.

P O L Y A N D R I A: *Stam. plura, quam 7.*

26. ARECA PALMA. Masc. *Cal.* 3-phyllus. *Cor.* 3-petala. *Stam.*
9, five plura.
Fœm. *Cal.* 6-phyllus. *Cor.* 3-petala. *Pist.*
1. *Drupa* ovata, solida.
27. CARYOTA PALMA. Masc. *Cal.* 3-phyllus. *Cor.* 3-petala. *Stam.*
plurima.
Fœm. *Cal.* 5-phyllus. *Cor.* 3-petala. *Stigm.*
2-fidam. *Drupa* globosa, solida.
28. SA-

28. SAGITTARIA. Masc. Cal. 3-phyllus. Cor. 3-petala. Stam. 24 circiter.

Foem. Cal. 3-phyllus, Cor. 3-petala. Pistilla 100. Semina numerosa.

29. FAGUS. Masc. Cal. 5-fidus. Cor. 0. Stam. 12 circiter.

Foem. Cal. 5-fidus. Cor. 0. Styli 2. Caps. 2-sperma.

30. QUERCUS. Masc. Cal. 5-fidus. Cor. 0. Stam. 10 circiter.

Foem. Cal. integer. Cor. 0. Styli 5. Glans coriacea.

31. JUGLANS. Masc. Ament. imbricatum. Cor. 6-partita. Stam. 18 circiter

Foem. Cal. 4-fidus. Cor. 4-petala. Styli 2. Drupa coriacea.

32. CLADODES. Masc. Cal. 4-phyllus. Cor. 0. Stam. 8

Foem. Cal. 4-phyllus. Cor. 0. Stigm. 3. Caps. 3-locularis.

33. PHYLLAUREA. Masc. Cal. 5-phyllus. Cor. 0. Stam. 30 circiter.

Foem. Cal. 5-fidus. Cor. 0. Styli 3. Bacca 3-locularis.

34. TRIDESMIS. Masc. Cal. 5-phyllus. Cor. 5-petala. Stam. 20.

Foem. Cal. 5-phyllus. Cor. 0. Styli in 3 fasciculos collecti. Caps. 3-locularis.

35. TRIPHACA. Masc. Cal. 0. Cor. 5-fida. Stam. 15.

Foem. Cal. 0. Cor. 5-fida. Styl. 1. Legumina 3.

36. DIAPHORA. Masc. Cal. Gluma 2-flora. 3-valvis: intima aristata. Cor. Gluma 2-valvis, mutica. Stam. 10.

Foem. Cal. 3 & Cor. ut Masc. Stigm. 3, sessilia. Cem. 1, triquetrum.

37. PINUS. Masc. Cal. 4-phyllus. Cor. 0. Stam. plur.

Foem. Cal. 4-phyllus. Cor. 0. Stam. plur. Foen.

MONOECIA.

141

Fœm. *Ament.* strobilaceum. *Cor.* 0. *Pist.*
2. *Nuces* 2, alatae.

38. CUPRESSUS.

Masc. *Amentum.* *Cor.* 0. *Antheræ* 4, fe-
files.

Fœm. *Ament.* strobilac. *Cor.* 0. *Stigm.*
2. *Nux* angulata.

39. THUJA.

Masc. *Amentum.* *Cor.* 0. *Antheræ* 4.

Fœm. *Ament.* strobilac. *Cor.* 0. *Pist.* 2. *Nux*
cincta alâ.

40. CROTON.

Masc. *Cal.* 5-phyllus. *Cor.* 5-petala: *Stam.*
15.

Fœm. *Cal.* 5-phyllus. *Cor.* 0. *Styli* 3. *Caps.*
3-cocca.

41. RICINUS

Masc. *Cal.* 5-partitus. *Cor.* 0. *Stam.* multa.

Fœm. *Cal.* 3-partitus. *Cor.* 0. *Styli* 3. *Ca-*
psula 3-cocca.

42. JATROPHA.

Masc. *Cal.* 0. *Cor.* 5-fida. *Stam.* 10.

Fœm. *Cal.* 0. *Cor.* 5-petala. *Styli* 3. *Caps.*
3-cocca.

43. STERCULIA.

Masc. *Cal.* 5-partitus. *Cor.* 0. *Stam.* 15
circiter.

Fœm. *Cal.* 5-partitus. *Cor.* 0. *Stylus* 1.
Caps. 5-locul.

† 44. VERNICIA.

Masc. *Cal.* 2-fidus. *Cor.* 5-petala. *Stam.* 10.

Fœm. *Cal.* ? *Cor.* ? *Stigma* obtusum, 3-fi-
dum. *Drupa*, nuce 3-loculari.

SYNGENESIA.

45. TRICHOSANTHES. Masc. *Cal.* 5-dentatus. *Cor.* 5-fida, cincin-
nata. *Filam.* 3.

Fœm. *Cal.* 5-dentatus. *Cor.* 5-fida, cincin-
nata. *Stylus* 3-fidus. *Pomum* oblongum.

46. MOMORDICA.

Masc. *Cal.* 5-fidus. *Cor.* 5-fida. *Filam.* 3.

Fœm. *Cal.* 5-fidus. *Cor.* 5-fida. *Styl.* 3-fi-
dus. *Pomum* elasticum.

47. CUCUMIS.

Masc. *Cal.* 5-dentatus. *Cor.* 5-fida. *Filam.* 3.

Fœm. *Cal.* 5-dentatus. *Cor.* 5-fida. *Styl.*
Zzz 3-fi-

MONOCIA.

- 3-fidus. *Pomum* : *feminibus* argutis.
48. CUCURBITA. Masc. *Cal.* 5-dentatus. *Cor.* 5-fida. *Filam.* 3.
Foem. *Cal.* 5-dentatus. *Cor.* 5-fida. *Styl.*
3-fidus. *Pomum* : sem. marginatis.
49. BRYONIA. Masc. *Cal.* 5-dentatus. *Cor.* 5-partita. *Filam.* 3.
Foem. *Cal.* 5-dentatus. *Cor.* 5-partita.
Styl. 3-fidus. *Bacca*.
- † 50. MURICIA. Masc. *Cal.* 5-partitus. *Cor.* 5-petala. *Filam.* 3.
Foem. *Cal.* 5-partitus. *Cor.* 5-petala. *Styl.*
sub-integer. *Bacca* : *femin.* orbiculatis.

MONANDRIA

GENUS I. ZANNICHELLIA.

Char. Gener. Masculi. Cal. 0. Cor. 0.
 Foeminei. Cal. 1-phyllus. Cor. 0. *Germina* circiter 4. *Sem.*
 totidem. Lin. fy. pl. G. 1124.

† Sp. I. ZANNICHELLIA TUBEROSA. *α* *Μαχά μόνη* نام.
 Differ. spec. Zan. *foliis* ensiformibus, radicalibus: *floribus* spicatis:
radice tuberosâ.

Hab., & notæ. *Planta* perennis: caule nullo. *Radix* tuberibus plu-
 rimis, fasciculatis, oblongis; utrinque acutis, albis. *Folia* en-
 siformia, 1½-pedalia; plana, striata, obscuro-viridia, glabra, ses-
 silia. *Scapus* teres, nudus, erectus, foliis brevior: *spicâ* simplici,
 longâ. *Flos masculus* apetalus, *stamine* unico, *calyce* nullo. *Fœ-*
mineus in eâdem spicâ, *calyce* 1-phylo, 6-partito. *Bacca* ovato-
 oblongæ, monospermæ.

Habitat loca humida Cochinchinæ, non frequens.

† GENUS II. NYMPHANTHUS.

Descriptio Naturalis.

* *Masculi flores.*

Cal. Perianthium 4-fidum, laciniis sub-rotundis, patentibus.

Cor. nulla.

Stam. Filamentum 1, crassum, subulatum, calyci æquale. Anthera ova-
 ta, magna, 4-locularis, erecta. Glandulæ 4, orbiculatæ ad basim
 staminis.

* *Fœmineus flos* in eodem ramo.

Cal. Perianthium 6-phyllum, inferum, persistens: *foliolis* ovatis, pa-
 tentibus.

Cor. nulla. Nectarium 6-fidum, laciniis emarginatis, marcidis.

Pist. Germen sub-rotundum. Stylus 1, crassus, calyce longior. Stigma-
 ta 3, bifida:

Peric. Capsula compresso-rotunda, obtusè trigona, trilocularis, bif-
 perma.

Sem. hinc gibba, inde angulata.

Nom. (Νύμφη sponsa: ἄνθος flos.) ob flores in variis speciebus sic
 dispositos, ut singuli singulis desponderi videantur, Foeminei Masculis.

Char. Gener. Masc. Cal. multiplex. Cor. o. Stamen 4-6-loculare.

Fœm. Cal. multiplex. Cor. o. Fructus 3-loculari-
sperinus.

- † Sp. 1. NYMPHANTHUS SQUAMIFOLIA. Cây hay óác.
Differ. spec. Nymph. *foliolis* sub-rotundis, imbricatis : *floribus* soli-
tariis.
Hab. *Arbor* magna : *ramis* ascendentibus : *cartice* fusco, crasso, fi-
lo : *ligno* durissimo, gravi, fusco-rubro. *Folia* alternatim-pinnata,
plurimi-juga : *foliolis* sub-rotundis, minimis, sub-fessilibus, imabri-
catis. *Flos* axillaris, solitarius, minimus : *pedunculis* brevibus, re-
tro curvatis, fœminæ crassioribus, brevioribus, in eodem ramo,
sparsis. *Capsula* 3-valvis, 3-locularis, 2-sperma.
Habitat in sylvis montanis Cochinchinæ.
Usus. Lignum ad ædificandum idoneum.
Virtus : foliorum, florum, & fructuum. Resolvens, Emolliens, Ano-
dyna. Usus præcipuè in affectionibus pectoris, renum, ac vesicæ.
- † Sp. 2. NYMPHANTHUS PILOSA. α Cây Bọt múoi.
Differ. spec. Nymph. *foliolis* ovatis, acutis, utrinque pilosis : *flori-*
bus geminis : *fructu* baccato, axillari.
Hab., & notæ. *Arbor* mediocris, ramosissima, expansa. *Folia* alternè
pinnata : *foliolis* ovatis, sub-acuminatis, integerrimis, utrinque pi-
lofis. *Flos* geminus, apetalus, Masculus, & Fœmineus in eadem
axillâ. *Masculi calyx* 6-phyllus, foliolis lanceolatis, erectis. *An-*
thera 1, ovalis, sessilis, 6-locularis. *Fœminei calyx* similis. *Sty-*
lus crassus, brevis : *stigmatibus* 3, longiusculis, erectis. *Bacca*
parva, compresso-rotunda, 6-loba, 3-locularis, 2-sperma.
Habitat in sylvis Cochinchinæ.
- † Sp. 3. NYMPHANTHUS CHINENSIS. β Siong chu tsao.
Differ. spec. Nymph. *foliis* oblongis, acuminatis : *floribus* sub-ternis,
Masculis inferioribus : *caule* fruticoso.
Hab., & notæ. *Caulis* fruticosus, 4-pedalis, erectus, ramosissimus.
Folia oblonga, acuminata, integerrima, tomentosa, alterna, pe-
tiolata. *Flos* uterque apetalus, lateralis, 1-3-natus, *masculus* infe-
rior, pedunculis longioribus. *Anthera* 6-locularis. *Stylus* nullus.
Germen apice pertusum loco stigmatis. *Bacca* 3-locularis, 2-sperma.
Habitat agrestis prope Cantonem Sinarum.
- † Sp. 4. NYMPHANTHUS RUBRA. α Cây Đỏ đót.
Differ. spec. Nymph. *foliolis* ovatis, glabris : *floribus* axillaribus,
congestis, mixtis. *Fructu* capsulari.
Hab.,

Hab., & notæ. *Arbor* mediocris, ramis patentibus, ramulis rubris. *Folia* alternè pinnata, multi-juga. *Foliolis*, ovatis, integerrimis, glabris. *Flos* apetalus, congestus, mas, & foemina in eadem axillâ. *Masculi calyx* cyathiformis, 6-fidus, laciniis brevibus, rotundatis, patentibus. *Filamentum* 1, cylindraceum, crassum. *Antheræ* 3, biloculares, oblongæ, filamentis parallelæ, in longitudinem adhaerentes. *Foeminae calyx* rotatus, 6-fidus, coloratus, laciniis rotundatis, undulatis. *Stylus* nullus. *Stigmata* 3, bifida, reflexa. *Capsula* sub-rotunda, 3-valvis, 3-ocularis, 2-sperma. Habitat in sylvis Cochinchinæ.

Sp. 7. **NYMPLANTHUS NIRURI.** *Cap. Cho. de.*
 Differ. spec. *Nymph. caule* herbaceo; *foliolis* ovato-oblongis; *foribus* geminis, pedunculis retortis: *fructu* capsulari.

Habitus, & notæ. *Caulis* herbaceus, annuus, 2-pedalis, teres, ramis paucis, erectis. *Folia* alternatim pinnata, multi-juga. *Foliolis* ovato-oblongis, integerrimis, obtusis, glabris, pallidè virentibus, minusculis. *Flos* 2-natus, mas, & foemina in eadem axillâ: *pedunculis* post terga foliorum retortis. *Corolla* utriusque nulla. *Calyx* uterque campanulatus, patens, 5-partitus, laciniis lanceolatis ovatis, coloratis. *Filamentum* 1, crassum; calyce brevius: *antheris* 3, bilocularibus, sub-rotundis. *Nectarium* glandulis 5, circumdantibus stamen. *Foeminae nectarium* nullum. *Stylus* nullus. *Stigmata* 3, bifida, reflexa. *Capsula* sub-rotunda, 3-ocularis, 3-valvis, 2-sperma. Habitat inculca in hortis, & agris Cochinchinæ.

Phyllanthus Niruri. Lin. sy. pl. v. 4. pag. 221. sp. 2. *Herba* mucronis alba. Rumph. Amb. I. 10. c. 30. tab. 17. fig. 1. *Urinaria Indica*, erecta, vulgaris. Burm. Zeyl. pag. 230. tab. 93. fig. 2.

Virtus. *Urinam*, & *menfes* violenter promovet, nec satis tutò. Rumphius, loco citato, prædicat hujus herbae virtutem contra dysenteriam, colicam, epilepsiam puerorum, convulsiones, & alios morbos: pro quo fide-jussor non stabo.

Observ. Cum præcedentes 5. species *Nymphanthi* semper *Monandras* observaverim, huic ordini potius ascribendas censeo, quam *Phyllantho* adungere, quæ in *Monocia Triandria* militat; neque enim placere possunt Genera, quæ passim in caractere essentiali deficiunt, quantumvis alioquin habitu, & aliis notis conveniant. In nostris fructus constanter invenitur trilocularis, bispermus. Flos semper apetalus: calyce quidem variante, numero nunc polyfido, nunc polyphyllo, quod indicare volui termino *calyx multiplex*, cum alius elarior non occurreret. Maiorem varietatem invenimus apud Auctores in descriptione *Phyllanthi*: *Emblicam*, & *Urinariam* in eodem genere, & ordine servamus, quia *Triandra* invenimus.

† GENUS III. POLYPHEMA

*Descriptio Naturalis.** *Masculi flores.*

Cal. Spatha 1-phylla, acuta, lunata, includens Amentum ovatum, solidum, muricatum, flosculis tectum: aliis spathis, & amentis successivè gravida.

Perianthium proprium nullum.

Cor. nulla.

Stam. Filamentum 1; subulatum, brevè, insidens receptaculo proprio, brevè, carnoso, turbinato, 4-6-angulato. Anthera sub-rotunda, bilocularis.

* *Feminei flores in diversis Amentis ejusdem planta.*

Cal. ut Masc.

Cor. nulla.

Pist. Germen oblongum, angulatum, inferum, Amento occultum.

Stylus subulatus, brevis, patens extra Amentum. Stigma simplex.

Peric. Bacca ovata, maxima, composita ex baccis partialibus, turbinatis, angulatis, 1-spermis, receptaculo communi, tereti affixis: intermixtis ligulis pluribus-coriaceis, sub-æqualibus, ex geminibus abortientibus residuis.

Sem. 1, oblongo-ovatum, muticum, cortice tenui obductum.

Nom. Polyphemam dixi a giganteâ Bacce magnitudine: cujus stamen unicum in mâre, & pistillum in foemina quasi monoculam faciunt.

Char. Gener. Masc. *Spatha* lunata, continens Amentum ovatum, solidum, flosculis tectum. *Perianthium* 0. *Cor.* 0.

Fœm. *Spatha*, & Ament. ut Masc. *Perianth.* 0. *Cor.* 0.

Stylus 1. *Bacca* partialis 1-sperma, inclusa.

† Sp. 1. POLYPHEMA JACA. a Cay Mit p Yi xá: Po lo mat.

Differ. spec. Pol. *foliis* ovalibus; integerrimis, alternis, lævibus.

Hab. *Arbor* magna: *cortice* scabro, crasso, fusco: *ramis* tortuosis, longis, sub-ascendentibus. *Folia* sub-ovalia, sub-acuminata, integerrima, glabra, alterna, petiolata, semipedem longa, plana, nitida, costis transversis, parallelis. *Amentum*, flosculis maturefcentibus, 4 pollices longum, obtusum, scabrum, obscuro-viride: *Masculum* deciduum: *Femineum* in baccam compositam excrescit, sub-ovatum, inæqualem, muricatum, sæpe binos pedes longam, unum, & amplius latam: cortice crasso, carnoso, fusco-viridi. *Bacce* partiales intus clausæ, 100, vel plures, flavæ, carnosæ, dulces, odo-

odoræ, edules. Fructus pedunculis brevibus, crassis pendentes ab imo trunco, usque ad maiores ramos. Omnes arboris partes manant humore albicante, tenacissimo.

Habitat frequentissimè colta in totâ Cochinchinâ: raro in Chinâ.

Jaca. A-Costa. Aromat. cap. 40. Apud Clus. Exot. pag. 281. Saccus arboreus maior: Nanka. Rumph. Amb. l. 1. c. 25. tab. 30. Ubi optima icon, si Amentum cum spatulis excipias.

Ufus. Lignum hujus arboris est optimum, durabile, & flavo colore pulchrum. Baccæ eduntur tam crudæ, quam elixæ: semina tosta.

Observ. Apud Linnæum Juniores (suppl. pl. pag. 61, & pag. 411.) invenitur genus novum Artocarpus, cujus speciem secundam facit hanc nostram Polyphemam vocans Artocarpum Integrifoliam, cum primam speciem dixisset Artocarpum Incisum, de quo judicare non possum, quia non vidi. At, supposito, quod Linnæana descriptio, & essentialis character Artocarpi comprobetur in ejus primâ specie, secundæ (quæ est nostra Polyphema) aptari sequit; siquidem in hac non observatur Amentum Cylindricum, nec Calyx bivalvis, au Drupa, fructusve multilocularis; seminibus pile terminatis, stigmata duo, ac pedunculi pilis longis hirsuti. Omnia hæc, & Angula desiderantur in Polyphemæ primâ specie jam descriptâ, sicut etiam in subsequenti nunc describendâ: quæ ambæ frequenter occurrunt in Indiâ.

† Sp. 2. POLYPHEMA CHAMPEDEN. « Cay Mit nat.

Differ. spec. Pol. *foliis* oblongis, integerrimis, pilosis, rugosis, sparsis.

Hab., & notæ. *Arbor* supra mediocrem: trunco, & ramis rectis, ascendentibus. *Folia* oblonga, sub-acuta, integerrima, venosa, rugosa, pilosa, superius obscuro-viridia, subtus flavescencia, sparsa, petiolis longis. *Spathæ* sæpe repando-incisæ. *Amenta* oblongo-ovata, scabra, flosculis propriis tecta, ut in Polyph. Jacâ. *Baccæ* compositæ vix pedem longæ, 4 pollices latæ, maricatæ, flavo-virides: *baccis* partialibus plurimis, ovatis, sub-angulatis, flavis, humescentibus, parvis, edulibus, nimia dulcedine, & intenso odore parum gratis. Tota arbor humore lactescente scatet. *Fructus* pendent ex summo trunco, & ramis *pedunculis* longis.

Habitat in altis sylvis Cochinchinæ. Colitur etiam, & Champeden vocatur a populis Malais: circa fretum Malaccense habitantibus.

Chamidaca. Bont. Jav. l. 6. cap. 31. pag. 119. Saccus arboreus minor: Tsjampadaha. Rumph. Amb. l. 1. cap. 26. tab. 31.

Ufus. Lignum non minus utile, & durabile, quam præcedens: sed fibris crassioribus minus elegans, & colore minus pulchrum.

† G E-

† GENUS IV. MORELLA

*Descriptio Naturalis.** *Masculi flores.*

Cal. Amentum filiforme, strictum, imbricatum, squamis carnofis, trigonis, parvis.

Perianthium 0.

Cor. nulla.

Stam. Filamentum nullum. Anthera 1, sub-ovata, ad basim squamæ amenti.

* *Feminei flores* in eodem amento ad apicem.

Cal. Squama amenti, ut in Masculo. Perianthium nullum.

Cor. nulla.

Pist. Germen sub-rotundum. Stylus 0. Stigmata 2, subulata, patentia.

Peric. Drupa sub-rotunda, pulpâ vesiculari exterius distincta.

Sem. Nux sub-ovata, lacunosa, 2-locularis: nucleis compresso-ovatis.

Nom. Morella, quasi parvum Morum, cui fructus facie similia.

Char. Gener. Masc. Cal. Amenti. Cor. 0. Anthera fessilis.

Pist. Cal. Amenti. Cor. 0. Stigmata 2, fessilia. Drupa nuce lacunosa, 2-loculari.

† Sp. I. MORELLA RUBRA. 8 Yâm muel: Deang mül & Doju rou

Differ. spec. Mor. foliis oblongis, sub-integerrimis, glabris, sparsis: amentis lateralibus.

Hab. Arbor 8-pedalis: caule tortuoso, fusco: ramis patentibus. Folia oblonga, sub-acuta, pleraque integerrima, aliqua interruptè serrata, glabra, sparsa, petiolata. Florum amenta lateralia; brevina, squamis 1-floris, apetalis. Drupa rubra, acida, diametro 8. lineas æquans, exterius vesiculis succosis: facie Moro similis, nuce cavernosa. Persico, sapore, & colore Ceraso acido.

Habitat culta in China: Agrestis; fruticosa; & multo minor in Cochinchina.

Observ. Suspicio hanc esse Prunum Japonicam fructu purpureo, Moro simili. Koempf. Hist. Jap. l. 7. pag. 201. Nec multum abhorret a Cudrano. Rumph. Amb. l. 7. cap. 14. tab. 16.

Ufus. Fructus tam palato; quam stomacho gratus est. Crudos edunt Sinenses: Europæi saccharo condunt, & faciunt placentas, Macã, & Cantone mensis apponendas. Cochinchinenses, vel feminatos coquunt cum piscebus, vel maturos ad tempus deponunt in vasis terreis, sinuntque fermentari, ut vinum eliciant sapore, odore, & colore non contemnendum.

G E-

GENUS V. CASUARINA.

Char. Gener. Masc. Cal. Amenti. Cor. squamulæ bipartitæ.

Fœm. Cal. Amenti. Cor. o. Stylus 2-fidus. Strobilus.

Lin. Jun. Suppl. pl. pag. 62. G. 1428.

† Sp. I. CASUARINA AFRICANA. γ. . . .

Differ. spec. Cal. frondibus filiformibus, ad apicem tumescentibus, ibi floriferis: *strobilis* sub-rotundis, axillaribus.

Hab., & notæ. *Arbor* supra mediocrem: *ramis* longis, diffusis, paucis: *ramulis* frondiferis, reclinatis. *Fronde*s 1-pedales: sub-teretes, strictissimæ, vix folio Pini crassitie æquales, sub-articulatæ: *foliis* tubulosis, longiusculis, integrè vaginantibus, 7-fulcatis, apice 7-fidis, laciniis acutis appressis. *Flos Masculus* apetalus, terminans frondem, ibi in *Amentum* incrassatam: *squamis* foliolo similibus, crassioribus, brevioribus, vaginantibus, 7-partitis: laciniâ singulâ portante singulum *filamentum* filiforme, squamâ longius: *Antberâ* ovatâ, 2-loculari, stante. *Flos fœmincus* Amento brevi ad axillam frondis: squamis crassioribus, 7-partitis, acutis, vaginantibus, Masculi similibus. *Corolla* nulla. *Stylus* 1, bifidus. *Pericarpium Strobilus* sub-rotundus, semipollicaris, lignosus, in 12 valvas perpendiculariter dehiscens: fissurâ singulâ loculos 3-4, monospermos aperiente: valvulis partialibus acutis. *Semen* 1 sub-ovatum, alâ membranaceâ terminatum. *Fronde*s ad apicem ramulorum fasciculatæ, reflexæ.

Habitat litora arenosa continentis Africæ Orientalis.

Casuarina Equisetifolia (Lin. Jun. Suppl. pag. 412. ex Forst. gen. n.

52.) & Casuarina Litorea (Rumph. Amb. 1. 4. cap. 50. tab. 57.)

eundem habitum portant, & ab Africanâ specie non different, dummodo similes strobilos habeant, & frondium apices intumescentes in Amenta Masculina Convertantur, prout in Africanâ observatur. Squamulas Cor. 2-partitas non vidi.

Ufus. Lignum durissimum, & gravissimum hujus arboris non facile corruptioni sit obnoxium.

DIANDRIA.

GENUS VI. LEMNA.

Char. Gen. Masc. Cal. 1-phyllus. Cor. nulla.

Fœm. Cal. 1-phyllus. Cor. o. Stylus 1. Caps. 1-locularis.

Lin. sy. pl. G. 1130.

Aaaa

Sp. I.

Sp. 1. LEMNA MINOR. *z* Bão cáu.

Differ. spec. Lem. *foliis* sessilibus, utrinque planiusculis: *radicibus* solitariis. Lin. sp. 2.

Hab., & notæ. Planta minima, annua: radicula simplicissimâ. Folium unicum, ovatum, sub-acutum, integerrimum, planum, glabrum, pallidum, sessile. Florem non observavi.

Habitat ubique in aquis stagnantibus in Cochinchinâ.

Thunb. Jap. pag. 24. Lenticula Palustris. Bauh. Pin. pag. 362. n. 1.

TRIANDRIA.

GENUS VII. ZEA.

Char. Gen. Masc. in distinctis spicis. *Cal.* Gluma 2-flora, mutica. *Cor.* Gluma mutica.

Fœm. *Cal.* Gluma 2-valvis. *Cor.* Gluma 2-valvis. *Stylus* 1, filiformis, pendulus. *Sem.* solitaria, receptaculo oblongo immersa. Lin. sy. pl. G. 1133.

Sp. 1. ZEA MAYS. *z* Cây Báp. *g* Páo túc: Lêám.

Differ. spec. *Zea Culmo* simplicissimo, solido: *floribus* Masculis terminalibus, paniculatis: *Fœmineis* axillaribus, sessilibus.

Hab., & notæ. *Culmus* annuus, 6-pedalis, erectus, crassus, solidus, simplicissimus. *Folia* subulata, aspera, magna, reflexa, amplexicaulia. *Flos Masculus* terminalis, spicis compositis, laxis: *Fœmineus* axillaris, spicis densis, subulatis: *flosculis* sessilibus, *stylo* pendulo, omnium longissimo: *seminibus* sub-rotundis, flavis, rubris, vel albis: *receptaculo* crassissimo, 6 pollices longo, foveis excavato undique affixis.

Habitat latè culta in Cochinchinâ, & Chinâ.

Ufus Esculentus, Nutriens, Innocuus: pro frumento habetur.

Thunb. Jap. pag. 37. Mays. Tournef. Inst. pag. 531. tab. 303, 304, 305.

GENUS VIII. COIX.

Char. Gener. Masc. in spicis remotis. *Cal.* Gluma 2-flora, mutica. *Cor.* Gluma mutica.

Fœm. *Cal.* Gluma 2-flora. *Cor.* Gluma mutica. *Styl.* 2-partitus. *Sem.* calyce ossificato tectum. Lin. sy. pl. G. 1135.

Sp. 1.

Sp. 1. COIX LACHRYMA. α Cay Bo bo: I' di nhon. β Y y gin.

Differ. spec. Co. *culmo* ramoso: *foliis* rugosis: *feminibus* ovatis. Lin.
sp. 1.

Hab., & notæ. *Culmus* 6-pedalis, perennis, sub-teres, solidus, articulatus, erectus, ramosus. *Folia* lanceolata, integerrima, longa, subtus rugosa, reflexa, amplexicaulia. *Flos* axillaris, pedunculo communi longo, tenui, sub-erecto: *Masculus* ad apicem, multus, spiculâ sub-ovatâ: *Calyce*, & *Corollâ* bivalvibus, muticis: *Filamentis* 3, capillaribus, *antheris* oblongis. *Fœmineus* ad basim, solitarius: *calyce* bivalvi, sub-ovato, concavo, duriusculo *Corollam* non vidi. *Styli* 2, capillares, prorsus distincti: *stigmatibus* longis, villosis. *Calycis* glumæ in maturefcentiâ conniventes *Germini* coalescunt, fitque semen ovatum, hinc convexum, inde planiusculum, sub-acuminatum, fusco-rufum, nitidum, intrinsecus album, farinaceum, cortice oleo vestitum.

Habitat frequenter culta in Cochinchinâ, & Chinâ.

Thunb. Jap. pag. 37. Lachryma Job Indica: Salee. Rumph. Amb. 1. 8. c. 28. tab. 75. fig. 2. Catriconda. Rheed. Malab. part. 12. pag. 133. tab. 70.

Virtus: semen. Corroborans, Nervina, sub-Diuretica. Prodest in ulceribus pulmonum, Hydrope, artuum, ac præcordiorum debilitate. Usus vulgaris esculentus.

Observ. Planta Rumphio dicta *Ova piscium* non est hujus Generis, ubi a Linnæo perperam citatur.

† Sp. 2. COIX AGRESTIS. α Bo bo hoang.

Differ. spec. Co. *culmo* simplicissimo: *foliis* lævibus: *feminibus* sub-rotundis.

Hab., & notæ. *Culmus* 3-pedalis, cespitosus, simplicissimus, teres, solidus, articulatus, glaber: *radice* perenni, repente. *Folia* lanceolato-linearia, acuminata, integerrima, lævia, sub-erecta, alterna, amplexicaulia. *Flos* pedunculis polyfloris, longis, erectis, axillaribus, *Masculus*; & *Fœmineus* ex eadem axillâ. *Glumæ* ut in superiore specie. *Semen* sub-rotundum, fuscum, nitidum, minusculum.

Habitat agrestis in locis humidis: nec esculenta.

Lithospermum Amboinicum: Salee Uran. Rumph. Amb. 1. 10. cap. 16. tab. 9. fig. 1. Lachryma Job paludosa, minor. Burm. Zeyl. pag. 138.

G E N U S IX. O L Y R A.

Char. Gen. Masc. Cal. Gluma 1.-flora, aristata. Cor. Gluma mutica.

Fœm. Cal. Gluma 1.-flora, patula, ovata. Stylus 2-fidus.

Semi. cartilagineum. Lin. sy. pl. G. 1136.

Aaaa ii

† Sp. 1.

† Sp. 1. OLYRA ORIENTALIS. α Cây Lách khèn.

Differ. spec. Ol. *culmo* triquetro : *spicis* compositis : *feminibus* trigonis , scabris.

Hab. , & notæ. *Culmus* 4-pedalis , trigonus , erectus. *Folia* subulata , longa , semiamplexicaulia. *Flos* spicis compositis : *spiculis* partialibus distichis , oblongis , erectis. *Flores* Masculi plures ad basim cujusque Foeminæ. *Calyx* Masculi gluma 1-flora , aristata : *staminibus* tribus. *Semen* trigono-rotundum , asperum , album , magnum : medullâ cartilagineâ , non compactâ.

Habitat agrestis in Cochinchinâ.

G E N U S X . T Y P H A .

Char. Gen. Masc. *Amentum* Cylindricum. *Cal.* obsoletè 3-phyllus. *Cor.* 0.

Fœm. *Amentum* Cylindricum infra masculos. *Cal.* capillo villosa. *Cor.* 0. *Sem.* 1 , infidens pappo capillari. *Lin. sy. pl. G.* 1131.

Sp. 1. TYPHA LATIFOLIA. α Bồ hoàng. β Pù hoám.

Differ. spec. Typh. *foliis* sub-ensiformibus : *spicâ* masculâ , foemineâque approximatis. *Lin. sp.* 1.

Hab. , & notæ. *Planta* palustris , radice repente : *culmo* tereti , recto , 3-pedali. *Folia* sub-ensiformia , glabra , erecta. *Flos* terminalis : *amento* cylindrico , crasso , solido , lutescente , villosa : *femineus* inferior : *masculus* eidem contiguus ad apicem.

Habitat in paludibus Chinæ , & Cochinchinæ.

Typha palustris maior. Bauh. Pin. pag. 20. n. 1. *Typha vulgaris.* Hill. Brit. herb. pag. 506. tab. 71. fig. 28.

Virtus. Sub-adstringens. *Usus* in dysenteria , & Gonorrhœâ , orisque ulceribus : sanguinis crassitiem resolvit , urinam promovet.

† G E N U S XI . R H A P H I S .

Descriptio Naturalis.

* *Masculi flores* 2 , pedunculati , involucre communi tecti.

Cal. Gluma monoflora , bivalvis : valvis subulatis , coloratis , muticis , sub-æqualibus.

Cor. Gluma bivalvis : valvis lanceolatis , membranaceis , ciliatis , muticis , calyce brevioribus.

Stam. Filamenta tria , brevia. *Antheræ* oblongæ.

* Fœ-

* *Famineus flos* I, sessilis; infra Masculos, in eodem involucro, piloso, brevi, monophyllo.

Cal. ut Masculi, illo brevior.

Cor. Gluma bivalvis, calyci sub-æqualis: una aristata, aristâ acutissimâ, longiusculâ.

Pist. Germen ovatum. Styli duo, breves. Stigmata plumosa.

Peric. nullum, præter glumas permanentes.

Sem. I. oblongum, compressum.

Nom. (*Papir* acus) ab aristâ corollæ vestes viatorum penetrante.

Char. Gen. Masc. *Involucrum* 1-phyllum; 3-florum. Cal. Gluma 2-valvis, colorata. Cor. Gluma, 2-valvis, ciliata.

Fœm. *Invol.* idem. Cal. ut Masc. *Corollæ* 2-valvis Gluma I, aristata. *Styli* 2. *Sem.* I, oblongum.

† Sp. I. RHAPHIS TRIVIALIS. α Co may. A. . . .

Differ. spec. *Rhaph.* *culmo* tereti, sub-nudo: *spicâ* laxâ, terminali.

Hab. *Herba* annua, radice repente. *Culmus* 1-pedalis, sub-nudus, teres, tenuis, erectus, glaber, sub-simplicissimus. *Folia* sub-radicalia, lanceolata, brevia, sessilia, amplexicaulia. *Flos* spicâ terminali, solitaria, conicâ, laxâ, pedunculis longis, rectis, assurgentibus.

Habitat ubique prope vias, hominibus valde incommoda in Cochinchinâ, & Chinâ; quia vestibus adhærens tædiosè avellitur, cum excuti nequeat.

Gramen aciculatum: Cussu. Rumph. Amb. I. 10. c. 8. tab. 5. fig. 1.

Observ. Nescio a quo inductus Cel. Linnæus hanc plantam Rumphianam conjunxit cum Panico Colonum (Sy. pl. I. pag. 155. sp. 8.).

Hæc certè (etiam prout a Rumphio describitur, & pingitur) nihil commune habet cum Panico præter stâmina.

GENUS XII. PHYLLANTHUS.

Char. Gen. Masc. Cal. 6-partitus, campanulatus. Cor. 0.

Fœm. Cal. 6-partitus. Cor. 0. Styli 3, bifidi. Caps. 3-ocularis. Sem. solitaria. Lin. sy. pl. G. 1142.

Sp. I. PHYLLANTHUS EMBLICA. α Cây Bông ngót. β Hác mlin bân.

Differ. spec. *Phyl.* *foliis* pinnatis, floriferis: *caule* arboreo: *fructu* baccato. Lin. sp. 6.

Hab., & notæ. *Arbustula* 8-pedalis: ramis diffusis. *Folia* oblongo-ovata, integerrima, glabra, alternatim pinnata, multi-juga. *Bacca* parva sub-pyriformis, carnosâ, sub-acidâ, edulis, 3-ocularis, 2-sper-

Sperma. *Calyx* utriusque floris sub-rotatus, 6-fidus: laciniis obtusis, crassis. *Corolla* nulla. *Filamenta* nulla. *Antherae* 3, receptaculi trigoni angulis insidentes. *Flores* Masculi, & Foeminei in eodem folio, sparsi. *Germen* 3-gonum. *Stylus* nullus. *Stigmata* 3, bifida. *Bacca* in Sinis exsucca.

Habitat agrestis in Cochinchinâ, & Chinâ.

Mirobalanus Emblica. Boa Malacca Nilikai. Rumph. Amb. Auct. c. 2. tab. 1. Nelli-Camarum. Rheed. Malab. part. 1. pag. 69. tab. 38. Myrobalanus in Javâ. Bont. Jav. l. 6. c. 24. fig. pag. 110.

Sp. 2. PHYLLANTUS URINARIA. α Co sua. β Fi yong tsào.

Differ. spec. Phyl. *foliis* pinnatis, *stiriferis*: *floribus* sessilibus: *caule* herbaceo, procumbente. Lin. sp. 3.

Hab., & notæ. *Caulis* herbaceus, annuus, 1-pedalis, multiplex, diffusus, sub-procumbens, hispidus. *Folia* pinnata, multi-juga: *foliis* ovato-lanceolatis, pilosis, fusco-viridibus, oppositis. *Flos* congestus, axillaris, multus, subsessilis, Masculus Foemineis mixtus. *Stamina* 3. *Styli* 3, bifidi. *Capsula* trigona, trivalvis, tricoeca. Tota herba lactifera: caule, foliis, & calyce rubescentibus.

Habitat, & a me observata in Cochinchinâ, Cantone Sinarum, & in Africâ Orientali.

Butm. Ind. pag. 196. Urinaria Indica supina, cauliculis rubentibus.

Butm. Zeyl. pag. 231. Herba mœroris rubra (Rumph. Amb. l. 10. cap. 30 tab. 17. fig. 2.) non satis convenit.

Virtus: totius herbæ. Emmenagoga, Diuretica.

T E T R A N D R I A .

G E N U S XIII. B U X U S .

Char. Gen. Masc. *Cal.* 3-phyllus. *Petala* 2. *Germimis* rudimentum.

Fœm. *Cal.* 4-phyllus. *Petala* 3. *Styli* 3. *Caps.* 3-rostris, 3-locularis. *Sem.* 2. Lin. sy. pl. G. 1148.

Sp. 1. BUXUS SEMPERVIRENS. α Huynh duong. β Hoâm tuôn.

Differ. spec. Bux. *foliis* ovatis alternis: *floribus* axillaribus. Lin. sp. 1.

Hab., & notæ. *Arbuseula* 3-pedalis; *ramis* ascendentibus. *Folia* ovalia, obtusa, integerrima, glabra, plana, nitida, parva, sparsa, sub-petiolata. *Flos* albus, lateralis, sparsus. Masculi *Calyx* 3-phyllus, *corolla* 2-petala, *stamina* 4. Foeminei calyx 4-phyllus. *Stigmata* 3. *Caps.* 3-sperma.

Habitat in sylvis planis Cochinchinæ, & Chinæ.

Thunb. Jap. pag. 77.

G E-

G E N U S XIV. M O R U S .

Char. Gener. Masc. Cal. 4-partitus. Cor. 0.
 Foem. Cal. 4-phyllus. Cor. 10. Styl. 2. Cal. baccatus.
 Sem. 1. Lin. sy. pl. G. 1150.

Sp. 1. MORUS ALBA. β Xin pē xú. α Deau tau.
 Differ. spec. Mor. foliis obliquè cordatis, lævibus. Lin. sp. 1.
 Hab., & notæ. Arbor mediocris: cortice albicante, cannabino; ra-
 mis patentibus. Folia lato-lanceolata, obliquè cordata, sub-ferrata,
 indivisa, lævia, petiolata, sparsa. Flos Monoicus. Bacca lateralis.
 succosa, pallida, oblonga, composita bacculis & spermis.
 Habitat culta, incultaque in China, raro in Cochinchina.
 Burm. Ind. pag. 198. Thunb. Jap. pag. 71. Morus fructu albo. Bayh.
 Pin. pag. 459. n. 2.
 Usus: foliorum ad nutriendos bombyces.
 Virtus: corticis radice. Aperiens, Mundificans, Diuretica, Anthelmin-
 thica. Prodest in Hydrope, Tussi, Oriæ ulceribus, morsu serpentum &
 vermibus, & tæniæ. Foliorum succus juvat contra febres tertianas,
 & quartanas.

Sp. 2. MORUS RUBRA. α Deau Moi.
 Differ. spec. Mor. foliis cordatis, subtus villosis: amentis cylindricis.
 Lin. sp. 4.
 Hab., & notæ. Arbor mediocris: cortice cinereo, lævi: ramis longis,
 debilibus, patentibus. Folia cordata, acuta, ferrata, magna, palli-
 da, subtus villosa, mollia, petiolata, alterna. Bacca cylindræa,
 pollicem longa, axillaris, 1-2-nata, pedunculata, rubra acridulcis,
 edulis.
 Habitat agrestis apud Molos populos, Cochinchinæ tributarios, ad
 occasum sitos: colitur etiam ad nutriendos bombyces, minus fre-
 quenter.
 Miller. Diction. n. 4. Morus Virginienfis arbor, loti arboris instar
 ramosa, foliis ampliffimis. Pluken. Alm. 253, tab. 246. fig. 4.

Sp. 3. MORUS INDICA. α Deau te de tam.
 Differ. spec. Mor. foliis ovato-oblongis, utrinque æqualibus: inæqua-
 ter ferratis. Lin. sp. 5.
 Hab., & notæ. Frutex 6-pedalis, sub-erectus, tenuis: cortice fusco,
 cannabino, ramis paucis, longis, debilibus. Folia ovato-oblonga,
 acuta, inæqualiter ferrata, plæraque indivisa, aliqua lobata, glabra,
 petiolata, alterna. Bacca compositæ, sub-rotundæ, fusco-rubræ, hil-
 pi-

pidæ, parvæ, dulces, edules, axillares, solitariae. Bacculae 1-spermae.

Habitat latissimè culta in Cochinchinæ agris, præcipuè ad ripas fluminum.

Burm. Ind. pag. 198. Thunb. Jap. pag. 76. Rumph. Amb. Auct. cap. 13. tab. 5.

Ufus. Foliis hujus Mori præ aliis nutriunt Cochinchinenses bombyces, e quibus extrahunt quotannis immensam serici quantitatem. Quolibet triennio has plantas eradicant, sectaque virgula iterum plantant, ut novi frutices delicatiorẽ escam præbeant bombycibus, & tenuiora fila producantur.

G E N U S . X V . C I C C A .

Char. Gen. Masc. Cal. 4-phyllus. Cor. o.
Foem. Cal. 4-phyllus. Cor. o. Styli 4. Caps. 4-cocca.
Lin. sy. pl. G. 1146.

† Sp. 1. CICCÀ RACEMOSA. a Cáy Tam buot.

Differ. Spec. Cic. *Caulis* arboreo: *floribus* racemosis: *corollis* 4-partitis.

Hab., & notæ. *Arbor* mediocris: *ramis* ascendentibus. *Folia* ovata, sub-acuminata, integerrima, glabra, alterna, petiolata, disticha. *Flos* racemis compositis, brevibus, sub-terminalibus: *Masculus*, & *Foemininus* in distinctis ramis. *Calyx* utriusque nullus. *Corolla* campanulata, 4-partita, laciniis ovatis, patentibus, colore rubra, albo punctata. *Filamenta* 4, corollâ breviora: *antheris* 2-ocularibus, stantibus. *Styli* 4, *stigmatibus* simplicibus. *Bacca* sub-rotunda, semipollicaris, pallida, glabra, acida, edulis, 4-sperma: *seminibus* ovatis.

Habitat frequens in regno Champavá: colitur raro in metropoli Cochinchinæ.

Observ. Linnæus de Ciccâ agit sy. pl. 4. pag. 125. & Mant. pag. 124. Item Lin. Jun. Suppl. pl. pag. 416. Apud utrumque Ciccæ calyx est 4-phyllus, corolla nulla: Quam nos diximus corollam, nullatenus posset calyx dici, quia tam color, quam tenuitas membranacea, quam observavimus, calycis propria non sunt.

† GENUS XVI. TRICARIUM.

Descriptio Naturalis.

* *Masculi flores.*

Cal. Perianthium 4-phyllum : foliolis ovatis, sub-patentibus, coloratis, apice conniventibus.

Cor. nulla. Nectarium glandulis 4, ovatis, procumbentibus.

Stam. Filamenta 4, calyce breviora. Antheræ sub-rotundæ.

* *Feminei flores* Masculis permixti in eadem plantâ.

Cal. Perianthium 4-partitum, inferum : laciniis ovatis, minimis.

Cor. nulla.

Pist. Germen sub-rotundum. Stylus nullus. Stigma laciniatum.

Peric. Drupa sub-rotunda, carnosa, 3-locularis, 1-sperma.

Sem. Noces 3, sub-rotundæ, 3-fulcatæ.

Nom. (*Κεφύρι* nux) a triplici nuce pericarpium.

Char. Gen. Masc. Cal. 4-phyllus. Cor. o. Nectar. glandulis 4.

Fœm. Cal. 4-partitus. Cor. o. Stigma. laciniatum. Drupa 3-cocca.

† Sp. I. TRICARIUM COCHINCHINENSE. a. Cây Trâm ung.

Differ. spec. Tric. foliis ovatis : spicis congestis, sub-terminalibus.

Hab. Arber mediocris, ramis ascendens. Folia ovata, integerrima, glabra, alterna, parva. Flores ruber, sub-terminalis, racemis simplicibus, longis, tenuibus, congestis. Drupa mediocris, lutea, glabra, esculenta.

Habitat in sylvis Cochinchinæ.

GENUS XVII. URTICA.

Char. Gen. Masc. Cal. 4-phyllus. Cor. o. Nectar. centrale, cyathiforme.

Fœm. Cal. 2-valvis. Cor. o. Sem. 1. nitidum. Lin. sy. pl. G. 1149.

Sp. I. URTICA INTERRUPTA. a. Cây Nanghài. b. Tầm ma.

Differ. spec. Urt. foliis alternis, ovato-cordatis, ferratis, petiolo sub-brevioribus : spicis solitariis : interruptis. Lin. sp. 17.

Hab. & notæ. Caulis herbaceus, annuus, 2-pedalis, sub-teres, hispidus, ruber, aliquando repens. Folia cordata, ovata, ferrata, utrinque
Bbbb que

que hispida, alterna, petiolis longis folio sub-æqualibus. *Flos* rubescens, spicis longis, solitariis, interruptis: Masculus, & Foemineus in distinctis spicis. *Calyx* in Masculis sæpius invenitur 5-phyllus, quam 4-phyllus: *stamina* quoque sæpius numerantur 5. *Cor.* o. *Semen.* 1.

Habitat agrestis in Cochinchinâ, & Chinâ.

Urtica Pilulifera, foliis maioribus longissimis pediculis. Burma Zeyl. pag. 231. tab. 110. fig. 1. Batti-Schorigeram. Rheed. Malab. part. 1. pag. 75. tab. 40.

† Sp. 2. URTICA GEMINA. α Nang hai thon lá.

Differ. spec. *Urt. foliis* alternis, glabris: involucris 2-floris, solitariis.

Hab., & notæ. *Caulis* annuus, simplex, teres, striatus, 2-pedalis. *Folia* ovato-lanceolata, crenata, glabra, alterna, petiolata. *Flos* axillaris, geminus, Masculus, & Foemineus sub eodem involucro foliaceo-cordato, solitario. Masculi *perianthium* 4-phyllum: Foeminei nullum. *Corolla* nulla. *Stamina* 4. *Stigmata* 3, villosa, sessilia. *Capsula* 3-locularis, 1-sperma: *seminibus* ovatis.

Habitat agrestis in Cochinchinâ.

† Sp. 3. URTICA PILOSA. α Nang hai loung.

Differ. spec. *Urt. foliis* alternis, pilosis, lato-lanceolatis: *spicis* axillaribus.

Hab., & notæ. *Caulis* herbaceus, annuus, sesquipedalis, erectus, teres, pilosus. *Folia* lato-lanceolata, ferrata, pilosa, alterna. *Flos* spicis axillaribus simplicibus: Foemineus ad basim, calyce 1-phyllo, turbinato, 12-fido. *Stigma* laciniatum. *Capsula* 3-locularis, 1-sperma.

Habitat agrestis in Cochinchinâ.

Observ. Hæc, & præcedens species, cum habeant capsulas 3-loculares, improprie adscribi Urticis cognosco. Si ad Tragias reducere placeat, non repugnabo, maxime, quia de numero Staminum ultimæ speciei dubius maneo.

Sp. 4. URTICA NIVEA. α Cay gai. β Pí má.

Differ. spec. *Urt. foliis* alternis, sub-orbiculatis, utrinque acutis, subtus tomentosus. Lin. sp. 18.

Hab., & notæ. *Caulis* herbaceus, biennis, erectus, teres, 5-pedalis. *Folia* sub-orbiculata, apice (non basi) attenuata, acumine tenui, longo, crenata, superius obscuro-viridia, hispida, subtus tomentosa, albicantia, alterna, petiolis longis. *Flos* racemis parvis, multis, lateralibus: uterque in eodem racemo, Foemineus ad apicem,

cem. Masculi *Calyx* 4-phyllus. *Cor.* nulla. *Filamenta* 4, subulata, flexuosa, calyce triplo longiora. *Fœminei calyx*, & *corolla* nulli. *Germen* sub-rotundum, filamentis multis sterilibus circumdatum. *Stylus* nullus. *Stigmata* 2, oblonga, villosa. *Semen*, aut pericarpium maturum non vidi.

Habitat, & abundanter Colitur in Cochinchinâ, & Chinâ.

Burm. Ind. pag. 197. Thunb. Jap. pag. 71. Urrica Racemifera maxima Sinarum, foliis subtus argenteâ lanugine villosis. Pluk. Amalt. pag. 212.

Ufus. Herba ista dat optima fila cannabina, ex quibus torquentur funes omnis generis, retiaque longo tempore duratura.

PENTANDRIA.

† GENUS XVIII. POLYCHROA.

Descriptio Naturalis.

* *Masculi flores*, inferiores, pedunculo communi longo.

Cal. Perianthium campanulatum, 5-fidum: laciniis sub-ovatis, incurvis, carinatis, coloratis.

Cor. nulla.

Stam. *Filamenta* 5, ventricosa, diaphana, divergentia, calyce longiora. *Antheræ* totidem, sub-sagittatæ, rubescentes.

* *Fœminei flores* superiores, sub-sessiles in eadem plantâ.

Cal. Perianthium 5-partitum, inferum, erectum, persistens: laciniis subulatis.

Cor. nulla.

Pist. *Germen* longiusculum. *Stylus* nullus, stigma obtusum.

Peric. Capsula ovata, 1-sperma.

Sem. Ovatum, glabrum.

Nom. (Πόλυ μύλλον: ἄλλα color) ex multiplici foliorum colore.

Char. Gen. Masc. *Cal.* 5-fidus. *Cor.* o.

Fœm. *Cal.* 5-partitus. *Cor.* o. *Stigma* 1, sessile. *Caps.* 1-sperma.

† Sp. 1. POLYCHROA REPENS. α. Bed. tab. β . . .

Differ. spec. Fol. caule repente: foliis cordatis, crenatis: floribus axillaribus.

Hab. Herba perennis: caule repente, tereti, rubro, succoso, ramoso, radiculis brevibus lateralibus. Folia cordata, oblonga, sub-crenata,

Bbbb ii

nata,

nata , alterna , varicolora , albo , rubro , & viridi discreta , apice obtuso , basi inæquali : *stipulis* geminis , acutis . *Flos* albo-ruber , racemis parvis , axillaribus .

Habitat inculta , coliturque ob pulchritudinem , latè repens per scopulos fontanos in Chinâ , & Cochinchinâ .

G E N U S XIX. A M A R A N T H U S .

Char. Gen. Masc. *Cal.* 3 , five 5-phyllus . *Cor.* 0 . *Stam.* 3 , five 5 .
 Fœm. *Cal.* maris . *Cor.* 0 . *Styli* 3 . *Capf.* 1-locularis , circumscissa . *Sem.* 1 . Lin. *fy.* pl. G , 1157 .

Sp. 1. AMARANTHUS TRICOLOR. β Hùm hiên. α Hoàng hien.

Differ. spec. Amar. *glomerulis* triandris , axillaribus , sub-rotundis , amplexicaulibus : *foliis* lanceolato-ovatis , coloratis . Lin. *sp.* 4 .

Hab. , & notæ. *Caulis* herbaceus , annuus , 3-pedalis , erectus , teres , ruber , glaber . *Folia* lanceolato-ovata , integerrima , coccinea : in aliis rubro , pallido , & viridi tricolora : *petiolis* longis , erectis . *Flos* glomerulis verticillatis , triandris , coloratis .

Habitat cultus in Chinâ , & Cochinchinâ .

Burm. Ind. pag. 199 . Thunb. Jap. 57 . *Amaranthus* folio variegato . Bauh. Pin. pag. 121 . n. 5 .

Sp. 2. AMARANTHUS POLYGAMUS. α Rau gèn táng. β Pê hiên.

Differ. spec. Amar. *glomerulis* diandris , sub-spicatis , ovatis : *floribus* hermaphroditis , foemineisque : *foliis* lanceolatis . Lin. *sp.* 5 .

Hab. , & notæ. *Caulis* annuus , 3-pedalis , erectus , albicans , crassus , tener , glaber , striatus , ramolus . *Folia* sub-ovata , utrinque attenuata , sub-rugosa , pallida , petiolata . *Flos* polygamus , diandrus , verticillis axillaribus , & terminalibus in spicas breves interruptè accrescentibus .

Habitat in Cochinchinâ , & Chinâ tam cultus , quam spontaneus .

Burm. Ind. pag. 199 . *Blitum* Indicum , album . Rumph. Amb. 1. 8. c. 42 . pag. 231 . tab. 82 . fig. 1 .

Ufus. Ex omnibus *Amaranthi* speciebus , quæ in Indiâ edi solent , hæc est salubrior , & suavior ; proindeque præ aliis usitator .

Sp. 3. AMARANTHUS TRISTIS. α Rau gèn đát. β . . .

Differ. spec. Amar. *glomerulis* triandris , rotundatis , sub-spicatis : *foliis* ovato-cordatis , emarginatis , petiolo brevioribus . Lin. *sp.* 8 .

Hab. , & notæ. *Caulis* annuus , multiplex , ramosus , diffusus , sub-erectus , teres , tenuis , rubescens , sesquipedalis . *Folia* sub-ovata , sub-acuta , emarginata , tomentosa , parva , alterna , longè petiolata .
Flos

Flos glomerulis triandris, rotundatis, axillaribus: ad apicem ramorum in spicas prolongatis. *Flosculi* aristati. *Folia* nec cordata, nec maculata.

Habitat ubique incultus in hortis Cochinchinæ, & Chinæ, esculentus. Burm. Ind. pag. 199. Blitum Terrestre, seu repens. Rumph. Amb. l. 8. c. 42. pag. 232. tab. 82. fig. 2.

Sp. 4. AMARANTHUS OLERACEUS. α Rau gen mdoi.

Differ. spec. Amar. *glomeribus* triandris, pentandrisque: *foliis* ovatis obtusissimis, emarginatis, rugosis. Lin. sp. 10.

Hab., & notæ. *Caulis* annuus, 5-pedalis, crassus, sulcatus, teres, erectus, glaber, ramosus. *Folia* ovata, integerrima, rugosa, pallida, alterna, petiolata. *Flos* glomerulis lateralibus, terminalibusque in spicas elongatis. *Masculi stamina* 3, sive 5. *Fœminei stigmata* 3. *Capsula* circumscissa: *Semine* 1, nigricante.

Habitat cultus, nec frequens in Cochinchinâ.

Mill. Dict. n. 15. Blitum album maius. Bauh. Pin. pag. 118. n. 1.

Sp. 5. AMARANTHUS CRUENTUS. α Rau gen tid.

Differ. spec. Amar. *racemis* pentandris, decompositis, remotis, patulo-nutantibus: *foliis* lanceolato-ovatis. Lin. sp. 21.

Hab., & notæ. *Caulis* annuus, 4-pedalis, erectus, ruber, parum ramosus. *Folia* ovato-lanceolata, sub-dentata, glabra, petiolata, partim fusco-viridia, partim cruento-rubra. *Flos* pentandrus, glomerulis axillaribus, spicisque terminalibus, longis, nutantibus.

Habitat cultus in Cochinchinâ, & Chinâ: mensis parum gratus.

Burm. Ind. pag. 200. Mill. Dict. n. 117. Amaranthus Siensis, foliis variis. Mart. Cent. 6. tab. 6.

Sp. 6. AMARANTHUS SPINOSUS. α Rau gen gal.

Differ. spec. Amar. *racemis* pentandris, cylindricis, erectis: *axillis* spinosis. Lin. sp. 23.

Hab., & notæ. *Caulis* annuus, sesquipedalis, erectus, teres, crassus, glaber, albicans, ramosus: *aculeis* axillaribus, longis, rectis. *Folia* lanceolata, repanda, glabra, obscuro-viridia, costis multis obliquis, albicantibus: *petiolis* longis, sparsis. *Flos* pentandrus, spicis longis, tenuibus, continuis, terminalibus.

Habitat spontaneus loca minus culta Cochinchinæ. Non esculentus.

Amaranthus Indicus, spinosus, spicâ herbaceâ. Herm. Lugdb. 31. tab. 33. Blitum spinosum. Rumph. Amb. l. 8. cap. 43. tab. 83. fig. 1.

† GENUS XX. HEXADICA.

*Descriptio Naturalis.** *Masculi flores.*

Cal. Perianthium 5-phyllum : foliolis obtusis, brevibus, patentibus.

Cor. Petala 5, ovata, concava, patentia.

Stam. Filamenta 5, corollâ breviora. Antheræ ovatæ, bilobæ, stantes.

* *Fœminei flores* in diverso ramo ejusdem plantæ.

Cal. 6-phyllus : foliolis obtusis, brevissimis, persistentibus.

Cor. nulla.

Pist. Germen sub-rotundum, superum. Stylus nullus. Stigmata 6, concava, conniventia.

Peric. Capsula globosa, 6-valvis, 6-locularis, monosperma.

Sem. oblonga, angulata.

Nom. (Ἑξάδικος fenarius) a senis loculis pericarpii.

Char. Gener. Masc. Cal. 5-phyllus. Cor. 5-petala.

Fœm. Cal. 6-phyllus. Cor. 0. Stigmata 6. Caps. 6-locularis, 1-sperma.

† Sp. I. HEXADICA COCHINCHINENSIS. a Cay Bù den.

Differ. spec. Hex. foliis ovato-oblongis : floribus fasciculatis.

Hab. Arbor mediocris : ramis patentibus. Folia ovato-oblonga, obtusa, integerrima, glabra, alterna. Flos albus, parvus, fasciculatus, sub-terminalis. Capsula parva, nigricans.

Habitat in sylvis Cochinchinæ.

† GENUS XXI. TREMA

*Descriptio Naturalis.** *Masculi flores.*

Cal. Perianthium 5-phyllum : foliolis lanceolatis, patentibus.

Cor. Nulla.

Stam. Filamenta 5, calyce longiora. Antheræ sub-rotundæ.

* *Fœminei flores* in eadem plantâ ad apicem.

Cal. ut Masc., persistens.

Cor. Nulla.

Pist. Germen sub-rotundum, verticaliter compressum. Stylus nullus.
Sti-

Stigmata 2, brevia, villosa.

Peric. Drupa sub-rotunda, sub-compressa, 1-sperma, supera.

Sem. Nucula minuta, foraminosa.

Nom. (Τρημα foramen.) a nukulâ foraminibus pertusâ.

Char. Gen. Masc. Cal. 5-phyllus. Cor. o.

Fœm. Cal. 5-phyllus. Cor. o. Stigmata 2. Drupa sub-rotunda : nuce foraminosâ.

† Sp. I. TREMA CANNABINA. α Cây Rách chiéo.

Differ. spec. Trem. foliis lanceolatis, ferratis : pedunculis polyfloris, axillaribus.

Hab. Arbor mediocris : cortice cannabinò : ramis ascendentibus. Folia ovato-lanceolata, acumine longo, ferrata, tomentosa, alterna.

Flos pedunculis polyfloris, axillaribus. Drupa flava.

Habitat in fylvis Cochinchinæ.

GENUS XXII. XANTHIUM.

Char. Gener. Masc. Cal. comm. imbricatus. Cor. 1-petalæ, 5-fida, infundibuliformes. Recept. paleaceum.

Fœm. Cal. involucrium 2-phyllum, 2-florum. Cor. o.

Drupa sicca muricata, 2-fida. Nucleus 2-ocularis.

Lin. fy. pl. G. 1152.

Sp. I. XANTHIUM STRUMARIUM. α Cây Ké : Ngau bàng. β. . .

Differ. spec. Xant. caule inermi : foliis cordatis, trinerviatis. Lin.

fp. I.

Hab. & notæ. Planta annua, 3-pedalis : caule sub-erecto, crasso, tortuoso : ramis multis diffusis, inermibus. Folia cordata, lobata, 3-nervia, inciso-ferrata, tomentosa, magna, pallida, petiolata, sparsa. Flos albus, polynatus, terminalis, & axillaris, Masculus, & Fœmineus in eodem ramo. Fructus drupa echinata, ovato-oblonga, 2-ocularis, 1-sperma.

Habitat agreste in agris, & sepibus Cochinchinæ, & Chinæ, passim obvium.

Hort. Clifford. pag. 443. Xanthium foliis semitrilobatis, aculeis uncinatis Hall. Helvet. n. 1621. Xanthium, five Lappa. Matth. in Diosc. l. 4. cap. 133. fig. pag. 834.

Observ. Cum hæc planta in Indiâ per me observata non differat ab Europæâ, fatendum est eam esse speciem Strumariam non Orientalem a Cel. Linnæo dictam ; & præcipuè, quia in eâ clarè videntur folia basi cordata.

Virt.

Virt. Semen. Attenuans, Resolvens. Valet contra tumores, aut inflammationem capitis, colli, & oculorum, sicut etiam contra scabiem, & variolas.

† GENUS XXIII. VANIERIA.

Descriptio Naturalis.

* *Masculi Flores.*

Cal. Perianthium 4-partitum: laciniis ovatis, erectis, carnosis, conniventibus.

Cor. nulla.

Stam. Filamenta sub-nulla. Antheræ 5, bilobæ, lobis reniformibus, compressis, pellucidis, calyci infra medium inhærentes.

* *Feminei flores* Masculis mixti in eadem Baccâ compositâ.

Cal. ut Masc.

Cor. nulla.

Pist. Germen superum, compresso-rotundum. Stylus capillaris, tenuissimus, corollæ æqualis. Stigma simplex.

Peric. nullum, præter calycem persistentem, baccatum.

Sem. 1, lenticulare, glabrum, stylo remanente caudatum.

Recept. commune ovatum, septum flosculis 10-20, compresso-angulatis, plerumque coalitis, formantibus Baccam compositam, sub-rotundam, carnosam, exterius tuberculosam, parvis hiatibus interpositis.

Nom. Ab amœnissimo Plantarum in Prædio Rustico Descriptore Jacobo Vanierio.

Observ. Huic generi affinis videtur Conocarpus. Lin. Gen. pl. ed. novæ. n. 253. Nec fortasse magis differt Kofaria. Forsk. Arab. cent. 6. pag. 164. Scopol. Introd. pag. 125. Gen. 390. Istaque differentia augetur ex eo, quod flores conglobati, & viscosi (quamvis non lactiferi) nec facilem separationem permittant, nec accurato examini se exponant.

Char. Gen. Masc. Recept. commune. Cal. 4-partitus, carnosus. Cor. 0. Fem. Recept., & Cal. ut Masc. Stylus. 1. Sem. 1. nudum.

† Sp. 1. VANIERIA COCHINCHINENSIS. x Cáy Vang lô.

Differ. spec. Van. caule aculeato: foliis alternis.

Hab. Frutex, erectus, 3-pedalis, caule multiplici, ramoso, tereti, lævi: aculeis multis, longis, rectis. Folia ovato-lanceolata, integerrima, glabra, alterna. Baccâ composita sub-rotunda, diametro 8-li-

8-linearis, ruberrima, dulcis, edulis: *pedunculo simplici, binato, axillari.*

Habitat in dumetis Cochinchinæ: ex eaque duci solent minores sepes.

† Sp. 2. VANIERIA CHINENSIS. β Hông hông Xlong.

Differ. spec. Van. *caule inermi: foliis fasciculatis.*

Hab., & notæ. *Frutex 15 pollices altus, erectus, ramosus, inermis. Folia lanceolata, integerrima, glabra, fasciculata. Flos capitulo globofo, pedunculo simplici, longo, solitario, erecto, axillari. Calyx 4-partitus, carnosus, connivens. Stamina 5. Receptaculum commune, oblongum, paleaceum. Foemineum florem cum Pistillo non invēni; ideoque plantam esse Dioicam existimavi.*

Habitat in dumetis provinciæ Cantonienfis apud Sinas.

HEXANDRIA.

+ GENUS XXIV. NEPHROIA.

Descriptio Naturalis.

* *Masc. flores*: racemis oblongis.

Cal. Perianthium 5-phyllum, patens: foliolis ovatis, acutis, incurvis: duobus alternis minoribus: omnibus coloratis.

Cor. Petala 3, subulata, curva, patentia, calyce longiora.

Nectarium foliolis 6, oblongis, incisis.

Stam. Filamenta 6, capillaria, erecta, corollā breviora. Antheræ biloculares, sub-rotundæ.

* *Fœminei flores* in diverso ramo ejusdem plantæ: pedunculis sub-trifloris.

Cal. ut Masc.

Cor. ut Masc.

Pist. Germen superum, sub-ovatum, 6-fulcatum. Stylus sub-nullus. Stigmata 6, oblonga.

Peric. Drupæ 6, minutæ, carnosæ, sub-reniformes.

Sem. Nuculæ toridem, reniformes, scabræ, 1-loculares.

Nom. (Νεφροί renes) ob Drupas reniformes.

Char. Gen. Masc. Cal. 5-phyllus. Cor. 3-petala.

Fœm. Cal. 5-phyllus. Cor. 3-petala. Stigmata 6. Drupæ 6, reniformes.

† Sp. 1. NEPHROIA SARMENTOSA. α Deci Xanh.

Differ. spec. Neph. *caule scandente: foliis ovatis, emarginatis: floribus axillaribus.*

Cccc

Hab.

Hab. *Caulis* fruticosus, scandens, acirrhus, teres, pilosus, longus, ramosus. *Folia* ovata, plana, glabra, emarginata. *Flos* albus, axillaris: *Masculus* racemis oblongis: *Fœmineus* pedunculis sub-trifloris, in diversis ramis ejusdem planœ. **Habitat** in sylvis Cochinchinæ.

GENUS XXV. COCOS PALMA.

Char. Gen. Masc. Cal. 3-partitus. **Cor.** 3-petala. **Stem.** 6.

Fœm. Cal. 3-partitus. **Cor.** 3-petala. **Stigm.** 3. **Drupa** coriacea. **Lin. sy. pl. G.** 1338.

Sp. I. COCOS NUCIFERA. α Cay Dua. β Yai Xú.

Differ. spec. Coc. inermis, *frondibus* pinnatis: *foliolis* replicatis, ensiformibus. **Lin. sp. I.**

Hab., & notæ. *Arbor* simplicissima, prolifera, 60 pedes alta, 1 circiter diametro crassa, erecta, recta, circulis parallelis ex frondibus decidéntibus notata. *Fronde* pinnatæ, reflexæ, 12 pedes longæ, rachi exterius rotundatâ, interius, sub-excavatâ: *aculeis* nullis: *foliolis* oppositis, plurimis, 3-pedalibus, subulato-ensiformibus, lævibus, simpliciter plicatis. *Flos* axillaris, *spathâ* magnâ, acutâ, striatâ, monophyllâ: *spadice* spicato, reclinato: *spicis* plurimis linearibus, rectis flosculis: *fœmineis* uno, vel altero ad basim, cæteris masculis. In utroque *calyx* semper 3-partitus: *corolla* 3-petala. *Stamina* 6. *Stigmata* 3, sessilia. *Drupa* trigono-ovata, 8 pollices longa: *cortice* exteriori crasso, fibroso, non coriaceo: interiori tenuiore, osseo: *medullâ* albissimâ, duriusculâ, inani, plerumque aquâ dulci plenâ.

Habitat culta in terris planis, non paludosis, Cochinchinæ: minus frequenter apud Sinas in Insulâ Hai-nan, & in paucis locis ad Austrum fitis. Nullibi in eâ invēni flores hermaphroditos.

Palma Indica maior: Calappa. Rumph. Amb. I. I. cap. 1. tab. 1. 2. Tenga. Rheed. Malab. I. pag. 1. tab. 1, 2, 3, 4. Palma Indica, Coccifera, angulosa. Burm. Zeyl. pag. 182.

Usus. *Arbor* ista est omnium utilissima Indiarum incolis. *Truncus* dat tigna, & columnas ad pauperum domos extruendas. *Frondeb* teguntur eadem domus. *Foliolis* pro chartâ utuntur ad scribendum: eisdem texunt cistas, fores, & parietes. *Fructus* cortex fibrosus torquetur in rudentes, & funes omnis generis, quibus etiam parantur naves Europææ. Ex putamine osseo tornantur, vel aliter fiunt vascula, & utensilia multa domestica, quorum aliqua pulcherrima. *Drupæ* intima pars candida dat gratum cibum, & ponum aquosum, jucundum, & salubrem: præterea ex eâ fit saccharum, lac,

MONOECIA. POLYANDRIA. 567

lac, oleum, vinum, acetum: ac plurima condimenta; Europæis etiam in deliciis habita. In Medicinâ Oleum hujus Palmæ recenter expressum ex fructu non est inferius Oleo Olivarum.

† Sp. 2. COCOS NYPA. & Cây Dừa nhóc.

Differ. spec. Coc. inermis, *frondibus* pinnatis: *spadicibus* Masculis teretibus: *Fœmineis* sub-rotundis: *Drupa* sulcatâ.

Hab., & notæ. *Palma* crassissima, 4-pedalis, sæpius brevior, aut sub-acaulis. *Fronde*s inermes, 15-pedales, sub-erectæ, inordinate pinnatæ, rachi sub-tereti. *Foliola* 4-pedalia, subulato-ensiformia, acumine longo, simpliciter plicata, basi distantia, glabra, coriacea. *Flos* terminalis, pedunculo longo, erecto, crasso, ramoso, bracteato: *spadicibus* Masculi lateralibus, teretibus, reflexis, flosculis undique tectis: *spadice* Fœmineo sub-rotundo, flosculis circumdato. *Spatha* nulla, præter bractæas sub-acutas, brevès, distantes. *Drupa* ovato-turbinata, compresso-lobata, polysulcatâ, 3-4 pollices longa: cortice exteriori fibroso, crasso, lævi, fusco: interiore putamine osseo, sub-rotundo, diametro 2-pollicari. *Medulla* albissima, crassa, aquam in vacuo continens. Florem examinare non potui, quamvis a longè sæpe viderim. Existimo (non assero) speciem esse Coci a Nuciferâ differentem, talemque judicant indigenæ. In utraque frondes, & fructus satis conveniunt: non ita spadices.

Habitat frequentissima in aquis salis ad maris litora, & ostia fluminum cænosa Cochinchinæ, Cambodiæ, Philippinarum, freti Malaccensis, &c.

Nypa. Rumph. Amb. l. r. cap. 16. tab. 16. Sasa, & Nipa. Harp. Voyag. V. 4. pag. 330.

Ufus. Ex hac palmâ (sicut ex Nuciferâ) extrahitur magna quantitas vini, & aceti, quamvis inferioris notæ. *Drupæ* adhuc teneræ, & rubentes edules sunt, non sapidæ. *Fronde*s ad defendenda tecta a sole, & pluviam commodiores sunt, & longius durant, quam Nuciferæ.

P O L Y A N D R I A.

G E N U S XXVI. A R E C A P A L M A.

Char. Gener. Masc. *Cal.* . . . *Cor.* 3-petala. *Stam.* 9.

Fœm. *Cal.* . . . *Cor.* 3-petala. *Drupa* calyce imbricato.

Liv. sy. pl. G. 1341.

Sp. 1. ARECA CATECHU. & Cây Cau: Binh lang. & Pín lám.

Differ. spec. Ar. *frondibus* pinnatis: *foliolis* replicatis, oppositis, præmorsis. Lin. sp. 1.

Cccc ii

Hab.,

Hab., & notæ. *Palma* 40, aut 50 pedes alta, semipedem in diametro crassa: *caule* rectissimo, tereti, glabro, cinereo, annulis parallelis distincto. *Fronde*s paucæ, inermes, reclinatæ, 6 pedes longæ, pinnatæ: *foliis* 3-plicatis, apice præmorsis, 3 pedes longis, oppositis, basi approximatis. *Flos* albus, suaveolens, minusculus: *spadicibus* axillaribus, spicatis, reclinatis: *spicis* linearibus flosculis Masculis, & Fœmineis confusè mixtis. *Spatha* simplex, subacuta, alba, coriacea, tenuis, striata, decidua, defensa *involutro* amplo, ex basi frondis dilatata spadicem, & spatham involvente. *Masculi* floris *calyx* 3-phyllus: *Fœminei* 6-phyllus, imbricatus; inæqualis. *Corolla* utriusque 3-petala, acuta, curva, erecta. *Stamina* 9, brevia. *Pistillum* 1, superum. *Drupa* ovata, lævis, parvo ovo gallinaceo vix æqualis: cortice fibroso, crasso: putamine offeo nullo: *nucleo* cordiformi, interdum sub-rotundo, vel ovato, solido, substantiæ in maturitate corneæ, rubescente, venis albicantibus.

Habitat vastissimè culta in omnibus prædiis Cochinchinæ, tam maritimis, quam montanis: raro in Chinâ Australi: nunquam in Boreali.

Faufel. Garc. Arom. l. 1. c. 25. Nux Faufel, seu Pinang., Bont. Jav. l. 6. c. 2. f. pag. 90. Pinanga Aréca. Rumph. Amb. l. 1. c. 5. tab. 4: ubi optima arboris icon: descriptio vero, quanquam veridica, nimium diffusa, ac tædiofa.

Ufus. Ex fructu tenero ab extimâ pelliculâ libero, vel si recens non habeatur, ex nucleo maturo, & sicco, simul cum folio aromatico Piperis Betele, addito pauxillo calcis ex ostreis, fit masticatorium, assuetis gratissimum, quod omnes Indiani continuò volvunt in ore, ut malus anhelitus corrigatur, dentesque, ac stomachus roborentur. Eorundem nucleorum decocto solent infectores, & fullo-nes telas quascunque imbuere, ut colores diutius fervent, & melius exprimant. In quem usum quotannis aliquot naves Arcarios nucleos deferunt ex Cochinchinâ ad Chinam, & Indiam.

Virtus: nucleorum. Incidens, Lubricans. Prodest in pituitâ tenaci: alvo difficili: vermibus intestinorum. Corticis fibrosi decoctum Diurésim promovet. Ex his colligi potest terram Japonicam, seu Catechu non fieri ex Arécâ, ut olim putabatur. Et quamvis hæc colores in telis retineat, hoc quidem perficit vi glutinante, non adstringente. Nomen Aréca Catechu non solum est improprium, sed erroneum. Per me libentius diceretur Aréca Hortensis.

† Sp. 2. ARECA SYLVESTRIS. α Cau rãng.

Differ. spec. Ar. foliorum *stipitibus* trigonis, inermibus: *foliis* triplicatis: *spadycis* singulo *stomate* fœmineo inter duos masculos.

Hab., & notæ. *Palma* 10 pedes alta, sesquipollicem in diametro crassa,

sa, rectissima. *Fronde* pinnatæ; inermes, 3-pedales: *stipitibus* trigonis, basi dilatatis, coriaceis; caulem, & fructificationem amplectentibus: *foliis* longis, oppositis, 3-plicatis, distantibus, apice nunc acutis, nunc præmorsis. *Spatha* membranacea, alba, stricta. *Spadix* spicatus, spicis linearibus, floribus ordinatè dispositis, singulis foeminis inter duos masculos. *Masculi* Calyx 3-phyllus, foliolis subularis inæqualibus. *Corolla* 3-petala, sub-clausa, *Calyce* longior; acuta, erecta. *Filamenta* nulla. *Antheræ* 24, lineares. Foeminæ *Calyx* 3-phyllus, persistens: *foliis* latis, obtusis, lateraliter se mutuo tequentibus. *Corolla* petala 3, rotundata, foliolis calycis minora. *Germe*n oblongo-ovatum, clausum. *Stylus* nullus. *Stigma* 3-gonum, 3-fidum. *Bacca* oblonga, sub-acuta, 1-sperma: cortice lævi, fibroso; nucleo ejusdem formæ, folido, corneo, semipollicem longo.

Habitat in sylvis Cochinchinæ.

Pinanga oryzæ-formis. Rumph. Amb. l. 1. c. 7. pag. 40. tab. 5. fig. 2; B. Frons vero ibi picta nec satis convenit cum descriptione Rumphianâ; nec etiâ cum nostrâ observatione.

Usus. Masticatur cum folio Betele sicut Hortensis. In Cochinchinâ fructus majores sunt, quam in Amboinâ.

Observ. Hæc Palma inter Arécam, & Caryotam media est: habitus, & fructus Arécæ sunt proprii: stamina, & situs florum ad Caryotam declinant: corolla, & calyx masculus utrique communes: foemineus calyx foliolorum numero differt.

GENUS XXVII. CARYOTA PALMA

Char. Gen. Masc. *Cal.* communis. *Cor.* 3-partita. *Stam.* plurima.

Fœm. *Cal.* idem. *Cor.* 3-partita *Pist.* 1. *Bacca* 2-sperma.

Lin. sy. pl. G. 1343.

† Sp. 1. CARYOTA MITIS. & Gay Dung Jinh.

Differ. spec. Car. frondibus bipinnatis: foliorum *petiolis* nutantibus: *baccis* 1-spermis.

Hab., & notæ. Palma 15-pedalis, 2 pollices crassa, rectissima, æqualissima. *Fronde* 4-pedales, reclinatæ, bipinnatæ: stipitibus sub-teretibus, inermibus: *foliis* cuneiformibus, polynerviis, obliquè præmorsis: *petiolis* longis, tenuibus, nutantibus. *Spatha* communis, simplex, oblonga, sub-acuta. *Spadix* ramoso-spicatus, reflexus: *spicis* pluribus simplicibus, longis: *floribus* ordinatè dispositis, singulis foemineis inter binos masculos. *Calyx* communis nullus, præter spatham universalem. *Masculis* *Perianthium* proprium 3-phyllum, foliolis obtusis, concavis. *Corolla* petala 3, conica, cur-

va,

va, erecta, sub-clausa. *Filamenta* nulla. *Antbera* lineares, plurimæ. *Fæmineis Perianthium* 5-phyllum, imbricatum, persistens; foliolis obtusis, concavis. *Corolla* ut Masculi. *Germe*n 3-gonum, superum. *Stylus* nullus. *Stigma* acutum, bifidum. *Bacca* rotunda, coriacea, lævis, nigra, globo sclopeti minoris æqualis: semine 1, globoso, pallido, molliusculo. Tam *Baccæ*, quam tota planta tactæ non urunt, aut pruriturum afferunt: *Baccæ* tamen edules non sunt. Ad axillas frondium nascitur lanugo quædam crassa, & cinerea, quæ fontitem optimum præber. Inter *Palmas* hæc omnium pulcherrima est; quando, flante aurâ leni motis petiolis, foliola volitare videntur.

Habitat in sylvis Cochinchinæ.

Observ. Diversa species censeri debet a *Caryotâ Urenti* Linnei, quæ saguater maior dicitur a *Rumphio*, (*Amb. l. 1. cap. 14. tab. 14*) habetque foliola sessilia, minimè nutantia, & *Drupam* sive *baccam* 2-spermam, urentem, perianthioque proprio caret, communi calyce gaudet.

GENUS XXVIII: SAGITTARIA.

Char. Gener. Masc. *Cal.* 3-phyllus. *Cor.* 3-petala. *Filam* ferè 24.
Fæm. *Cal.* 3-phyllus. *Cor.* 3-petala. *Pist.* multa. *Sem.*
multa, nuda. Lin sy. pl. G. 1164.

Sp. 1. SAGITTARIA SAGITTIFOLIA. a Cày Mác (Hàng).

Differ. spec. Sag. *foliis* sagittatis, acutis. Lin. sp. 1.

Hab., & notæ. *Planta* acaulis, 2-pedalis, palustris. *Folia* sagittata, magna, angulis tribus acutis, nervosis, æqualibus, patentibus: *petiolis* longis, crassis, polygonis, flaccidis, sub-erectis. *Scapus* nudus; *petiolis* similis, illis longior. *Flos* albus, spicia terminalibus, simplicibus, interruptis, longis, erectis: *Masculus* ad apicem spicæ. *Stamina* ultra 20. *Fæminei stigmata* simplicia, 200 circiter, insidentia toridem *Germinibus*, vestitis singulis squamis spathaceis, intus dehiscentibus. *Calyx* communis 3-florus: proprius 3-phyllus. *Petala* 3. *Semina* nuda, oblonga, compressa. *Receptaculum* sub-rotundum, colligens semina.

Habitat paludes, & loca cænola Cochinchinæ.

Burm. Ind. pag. 201. *Sagittaria sagittata*. Thunb. Jap. pag. 242.

GENUS XXIX. FAGUS.

Char. Gener. Masc. *Cal.* 5-fidus, campanulatus. *Cor.* 0. *Stam.* 12.
Fæm. *Cal.* 4-dentatus. *Cor.* 0. *Styli* 3. *Capsula* (calyx
antea) muricata, 4-valvis. *Sem.* 2. Lin. G. 1170.

Sp. 1.

Sp. 1. FAGUS CASTANEA. α Cáy Dêc gai. β Lũc tũ.

Differ. spec. Fag. *foliis* lanceolatis, acuminato-ferratis, subtus nudis.

Lin. sp. 1.

Hab., & notæ. *Arbor* magna: ramis patentibus. *Folia* lanceolata, denticulis acuminatis ferrata, prope basim integerrima, glabra, petiolata, alterna. *Flos Masculus* ad apicem ramiorum, amentis filiformibus. *Fœmineus* inferior, calyce 4-dentato, corollâ nullâ. *Capsula* sub-rotunda, echinata: in Cochinchinâ plerumque 2-valvis, 1-sperma. Glans vulgari Europæâ dulpo minor, ejusdem tamen formæ, coloris, & saporis.

Habitat in sylvis montanis Cochinchinæ: in Chinâ colitur Europææ æqualis.

Thunb. Jap. pag. 195. Castanea Sylvestris, quæ peculiariter, Castanea. Bauh. Pin. pag. 419. n. 2.

Usus. Lignum ad ædificia optimum: fructus, quamvis edules, in Cochinchinâ raro colliguntur.

† Sp. 2. FAGUS COCHINCHINENSIS. α Xuông cá lón lá.

Differ. spec. Fag. *foliis* ovatis, confertis: *capsulis* 3-ocularibus, 3-valvibus.

Hab., & notæ. *Arbustula* 5-pedalis: ramis sub-ascendentibus. *Folia* ovata, obsolete ferrata, glabra, congesta, petiolata. *Flos Masculus* amentis terminalibus; calyce 5-fido: corollâ 5-fidâ: *staminibus* 12. *Fœmineus* inferior in eodem ramo: calyce 5-fido: *Corollâ* nullâ: *capsulâ* muricatâ, 3-oculari, 3-valvi, 1-sperma. *Semina* Castaneas referunt formâ, & colore: magnitudine vix duas pollicis lineas æquantia. *Masculi* corolla est valde tenuis, & membranacea; ideo si Nectarium vocare magis placeat, non renuam. An *Fagus* Sylvaticæ Linnæi sp. 3?

Habitat in sylvis Cochinchinæ.

GENUS XXX. QUERCUS.

Char. Gener. Masc. *Cal.* 5-fidus ferè. *Cor.* 0. *Stam.* 5-10.

Fœm. *Cal.* 1-phyllus, integerrimus, scaber. *Cor.* 0. *Styli* 2-5. *Sem.* 1, ovatum. Lin. sy. pl. G. 1168.

Sp. 1. QUERCUS ILEX. α Dêc gao.

Differ. spec. Querc. *foliis* ovato-oblongis, indivisis, ferratisque, subtus incanis: *cortice* integro. Lin. sp. 3.

Hab., & notæ. *Arbor* medioeris: ramis sub-ascendentibus, inermibus: *cortice* fusco-rufo, integro. *Folia* oblongo-ovata, indivisa, ferrata, subtus incana, tomentosa. *Flos* Monoicus, amentaceus, sub-

sub-terminalis. *Glans* ovata, parva, edulis: *calyce* semi-ovato, aspero, persistente.

Habitat in sylvis Cochinchinæ.

Hort. Cliff. pag. 448. *Ilex* oblongo, serrato folio. Bauh. Pin. pag. 424. n. 1.

† Sp. 2. QUERCUS CORNEA. α Dec Sùng. β Chū.

Differ. spec. Querc. *foliis* oblongo-ovatis, repando-serratis: *glandibus* 3-ocularibus, turbinatis, calyci æqualibus.

Hab., & notæ. *Arbor* magna: ligno durissimo, gravi, fusco: *ramis* ascendentibus. *Folia* oblongo-ovata, repanda, serrata, sub-acuminata; glabra, dura, alterna, petiolata. *Flos* uterque sessilis, amentis linearibus, longis, terminalibus. *Masculi stamina* 5. *Fœminei stigmata* 3, simplicia, sessilia. *Fructus* sub-lignosus, turbinatus, truncatus, 3-ocularis, 1-spermus, ad humeros usque vestitus *calyce* crasso, aspero, segmentis polyedris ordinatè insculpto.

Habitat in altis sylvis Cochinchinæ, & Chinæ.

† Sp. 3. QUERCUS CONCENTRICA. α Dec bôp.

Differ. spec. Querc. *foliis* lanceolato-ovatis, integerrimis, incurvis: *calycibus* laxis, brevissimis, circulis concentricis excavatis.

Hab., & notæ. *Arbor* magna: *ramis* ascendentibus. *Folia* lanceolato-ovata, acuminata, integerrima, incurva, utrinque glabra, petiolata, sparsa. *Flos* Monoicus: *Masculus* amentis linearibus, congestis, erectis, terminalibus: *Fœmineus* in eodem amento inferior, pedunculatus. *Fructus* oblongo-ovatus, acuminatus, glaber, rufus: *calyce* persistente, laxo, brevi, intus concavo, lanci simili, exterius excavato circulis quinque, parallelis.

Habitat in altis sylvis Cochinchinæ.

Observ. Hæc species, quamvis foliis similis videatur Quercui Moluccæ (Rumph. Amb. l. 4. c. 49. tab. 56.) ab eâ longè differt calyce, & curvaturâ foliorum.

Ufus. Omnes tres species præbent lignum aptum ad magna opera tam nautica, quam domestica, & ruralia: at secunda species aliis prævalet in sustinendis ponderibus gravioribus.

GENUS XXXI. JUGLANS.

Char. Gen. Masc. *Cal.* 1-phyllus, squamiformis. *Cor.* 6-partita. *Filam.* 18.

Fœm. *Cal.* 4-fidus, superus. *Cor.* 4-partita. *Styli* 2. *Drupa* nucleo sulcato. Lin. sy. pl. G. 1169.

Sp.

† Sp. 1. JUGLANS REGIA. β Hố táo. α Cây Hách đào.
 Differ. spec. Jug. *foliis* ovalibus, glabris, subserratis, sub-æqualibus. Lin. sp. 1.
 Hab., & notæ. *Arbor* magna: ramis longis patentibus. *Folia* impari-pinnata, 3-juga: *foliolis* sub-æqualibus, oblongo-ovatis, sub-integerrimis, glabris. *Flos* *Masculus* amentis pendulis, sub-terminalibus: *Fæmineus* sparsus, sæpe 2-3-natus in eadem planta. *Drupa* 2-pollicaris, ovata, coriacea, glabra: *nuce* inordinate fulcata: *nucleo* 4-lobo, oleoso, eduli.
 Habitat in provinciis Borealius imperii Sinensis.
 Nux Juglans. Matth. in Diosc. l. 1. c. 141. fig. ibi. Nux Vulgaris. Hill. Brit. herb. pag. 508. tab. 72. fig. 1.

† Sp. 2. JUGLANS CAMIRIUM. α Dầu lạt.
 Differ. spec. Jug. *foliis* conicis, repandis: *petiolis* longis: *racemis* terminalibus.
 Hab., & notæ. *Arbor* magna: ramis patentibus: *cortice* cinereo, glabro: *ligno* albo, levi, fragili, inutili. *Folia* basi rotundata, superius conica, repanda, glabra, magna, petiolis longis, sparsis. *Flos* albus, Monoicus, uterque in eodem racemo, terminali. *Masculus calyx* monophyllus, oblongus, irregulariter dehiscens; sæpius 2-fidus. *Corolla* petala 5, oblonga. *Filamenta* 18: *antheris* bilocularis, stantibus, longitudine corollæ. *Fæmineus flos* maior, rarior: *calyce*, & corollâ, ut *Masculi*. *Styli* 2, bifidi, stigmatibus simplicibus. *Drupa* ovalis, coriacea, glabra, Regiæ sub-æqualis: *nuce* ovatâ, fulcatâ, 2-loculari: *nucleo* albo, oleoso, eduli.
 Habitat agrestis, cultaque in Cochinchinâ.
 Camirium. Rumph. Amb. l. 3. c. 12. tab. 58. Icon, & descriptio Rumphiana aliquatenus discrepant a nostrâ, in quâ nec *Drupa*, nec *folia* sunt cordata.
 Usus. Ex nucleis abundans exprimitur oleum, quod in lampadibus clarâ lucem diffundit, sed citò consumitur, ideoque minus æstimatur.

† Sp. 3. JUGLANS CATAPPA. α Cây Mỏ cua.
 Differ. spec. Jug. *foliis* cuneiformibus: *petiolis* brevibus: *amentis* terminalibus.
 Hab., & notæ. *Arbor* magna: ramis sub-ascendentibus. *Folia* cuneiformia, apice rotundata, sub-acuminata, sub-repanda, glabra, magna, in senectute lætè rubentia: *petiolis* crassis, brevibus, sparsis, congestisque. *Flos* albus, Monoicus, amentis brevibus, simplicibus, laxis, sub-terminalibus, pendulis: *Masculus* ad basim amenti, sufful-

Dddd

suffultus squamis lanceolatis filamentis multis; corollis 6-partitis, *Feminei calyx* 4-partitus, *Drupa* ovato-oblonga, fibroso-coriacea, rubra: *nucleus* ejusdem formæ; lacunoso-sulcata, 1-loculati: *nucleo* oblongo, simplici, eduli.

Habitat in sylvis Cochinchinæ montanis.

Catappa. Rumph. I. 1. c. 58. tab. 68.

Ullis. Lignum tubescens, nec admodum grave ædificiis inservit. Cortex, & folia nigro tinguunt colore.

† GENUS XXXII. CLADODES.

Descriptio Naturalis.

* *Masculi flores.*

Cal. Perianthium 4-phyllum: foliis ovatis, concavis:

Cor. Nulla.

Stam. Filamenta 8, membranacea, plana, brevissima. Antheræ subrotundæ.

* *Feminei flores* in diversis ramis ejusdem plantæ.

Cal. Perianthium 4-phyllum; inferum, persistens.

Cor. Nulla.

Pist. Germen trigonum. Stylus nullus. Stigmata 3, oblonga, reflexa.

Peric. Capsula subrotunda, 3-loba, 3-locularis, 3-valvis, 1-sperma.

Sem. hinc rotunda, inde angulata.

Nom. (Κλαδοδης ramosus) congruit arbusculæ ramosissimæ.

Char. Gen. Masc. Cal. 4-phyllus. Cor. 0. Stam. 8, membranacea, Poem. Cal. 4-phyllus. Cor. 0. Stigmata 3, sessilia. Caps. 3-locularis, 1-sperma.

† Sp. I. CLADODES RUGOSA. a Cay M6r.

Differ. spec. Clad. foliis lanceolatis, serratis, rugosis: racemis spicatis.

Hab. Arbuscula 5-pedalis, ramosissima. Folia lanceolata, serrata, glabra, rugosa, alterna. Flos terminalis, minimus: racemis laxis, in spicas desinentibus.

Habitat in sylvis Cochinchinæ.

GENUS XXXIII. PHYLLOUREA

Descriptio Naturalis.

* *Masculi flores.*

Cal. Perianthium 5-phyllum : foliolis ovatis, concavis.

Cor. Nulla.

Stam. Filamenta 30 circiter, brevissima, libera. Antheræ sub-rotundæ, biloculares, minimæ.

* *Feminei flores* in diverso racemo ejusdem plantæ.

Cal. Perianthium 5-fidum, inferum, persistens, laciniis strictis, obtusis, parvis.

Cor. nulla.

Pist. Germen trigonum. Styli 3, filiformes, longi, reflexi. Stigmata simplicia.

Peric. Bacca sub-ovata, trigona, parva, 3-locularis, 1-sperma.

Sem. ovato-oblonga.

Nomen a foliis aureo colore discretis.

Char. Gener. Masc. Cal. 5-phyllus. Cor. 0. Filam. 30 circiter. Pist. Foem. Cal. 5-phyllus. Cor. 0. Styli 3. Bacca 3-locularis, 1-sperma.

Sp. I. PHYLLOUREA CODIÆUM. a Huynh bá lá. B.

Differ. spec. Phyls foliis lanceolatis, integerrimis, pictis floribus spicatis.

Hab. Cœlis arborefcens, 8-pedalis, erectus, teres, sub-divisus : ramis ascendentibus. Folia omnium pulcherrima, lanceolata, integerrima, petiolata, sparsa, glabra, plana, nitida, læte viridia, maculis longis, aureis, irregularibus transverse virgatis. Floræ apetalus, parvus, racemis simplicibus, erectis, terminalibus.

Habitat culta in Cochinchina, & China : puto, quod etiam agrestis.

Codiæum Chrysoficum. Rumph. Amb. l. 6. cap. 29. tab. 25. Croton Variegatum. Lin. sy. pl. 4. pag. 183. sp. 1. Burm. Ind. pag. 203. Thunb. Jap. pag. 270.

Observ. Hæc planta a Linneo cum aliis Aeschrois ad Genus Croton reducitur. Existimo recentem ab illis observatam non fuisse. Mihi in proprio horto culta aliæ vix est; Rumphii hæc Descriptio illi probe convenit. Præter fructum 3-spermum, qui multis aliis Generibus, præcipue Monoicis communis est, vix hîc aliam notam invenit Crotonis propriam : Ramis vero 30, eaque libera, non Madelphiæ, Crotoni penitus adversantur. Simili ratione compulsus tam præcedens, quam subsequens Genus, quamvis 3-sperma, separanda

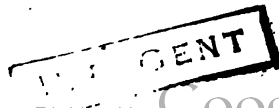

putayi. Minus Scientiæ nocebit numerum Generum ex propriis, & constantibus notis augere; quam incertis, & vagis confundendo minuere.

† GENUS XXXIV. TRIDESMIS.

Descriptio Naturalis.

* *Masculi flores.*

Cal. Perianthium 5-phyllum: foliolis lanceolatis, pilosis, patentibus.
Cor. Petala 5, lanceolata, tomentosa, calyci sub-æqualia, receptaculo inserta.

Stam. Filamenta 20 circiter, corollâ breviora. Antheræ oblongæ, stantes.

* *Feminei flores* in eadem spicâ, ad basim.

Cal. Perianthium ut Masculi.

Cor. nulla.

Pist. Germen sub-rotundum, superum. Styli 15-20, filiformes, staminibus longiores, in 3 fasciculos collecti. Stigmata crassiuscula.

Peric. Capsula sub-rotunda, hispida, 3-locularis, 3-valvis, 1-sperma.
Sem. intus angulata, exterius gibba.

Nom. (*Δεσμις fasciculus*) ob ternos Stylium fasciculos.

Char. Gener. Masc. Cal. 5-phyllus. Cor. 5-petala. Stam. 20 circiter.
Fem. Cal. 5-phyllus Cor. 0. Styli multi in 3 fasciculos collecti. Caps. 3-locularis, 1-sperma.

† Sp. 1. TRIDESMIS HISPIDA. 𑖀 Kí quât yong.

Differ. spec. Trid. *foliis* utrinque hispida: *spicâ* brevi, terminali.

Hab. Frutex 10-pollicaris, erectus, simplex: *radice* simplicissima; longissima, verticali, tortuosa, coriacea. *Folia* ovata, sub-acuta, sub-ferrata, utrinque pilosa, sparsa. *Flos* spicâ simplici, brevi terminali.

Habitat in dumetis circa Cantonem Sinarum.

Virtus. Radicis decoctum dicitur corroborare tendines, & ossa.

† Sp. 2. TRIDESMIS TOMENTOSA. 𑖀 Ca. xi mã.

Differ. spec. Trid. *foliis* subtus tomentosis: *spicis* longis, terminalibus.

Hab., & notæ. Caulis fruticosus, erectus, 4-pedalis: *ramis* multis, ascendentibus. *Folia* lanceolata, sub-ferrata, subtus tomentosa, alterna. *Flos* spicis longis, simplicibus, terminalibus. *Stamina* 20. Styli

li 6, longi, in tres fasciculos per paria collecti. *Capsula* 3-locularis, 1-sperma, pilosa.

Habitat agrestis circa Cantonem Sinarum.

Observ. Præternaturales apparent hi frutices stylis multis divisim fasciculatis, unicâ autem capsulâ gaudentes: nec commodè dici potest stylus esse 3, in plures lacinias terminatos; siquidem cum sint filiformes, longi, & æquales, basi leviter coaliti, integros potius stylus, quam eorum lacinias repræsentant.

† GENUS XXXV. TRIPHACA.

Descriptio Naturalis.

* *Masculi flores.*

Cal. nullus.

Cor. Monopetala, semiquinquefida: lacinias acutis, in formam ovatam mutuo conniventibus.

Stam. Filamenta 15 circiter, brevissima, libera; receptaculo pedunculato insistentia. Antheræ sub-rotundæ, bilobæ.

* *Feminei flores* in eâdem Cymâ, Masculis mixti.

Cal. nullus.

Cor. Campanulata, patens, semiquinquefida: lacinias contorto-reflexis.

Pist. Germen sub-rotundum, 3-lobum, insitens receptaculo concavo polyfido, pedunculato. Stylus filiformis, tortuosus, corollæ sub-æqualis. Stigma obtusum, 3-fidum.

Peric. Legumina 3, inflato-ventricosa, acuminata, tomentosa, polyperma.

Sem. 4-5, oblongo-ovata.

Nom. (Φακν legumen: τρεις tres) a tribus leguminibus Pericarpium.

Char. Gen. Masc. Cal. 0. Cor. 5-fida, ovata. Stam. 15.

Fœm. Cal. 0. Cor. 5-fida, campanulata. Stylus 1. Legumina 3.

† Sp. 1. TRIPHACA AFRICANA. γ Mutenja.

Differ. spec. Triph. *foliis* cordatis, sub-rotundis: *cymis* lateralibus, & terminalibus.

Hab., Arbor magna, *trunco* crasso, brevi: *ramis* patentissimis. *Folia* cordata, sub-rotunda, acuminata, integerrima, glabra, sparsa, petiolis longis. *Flos* luteus, cymosus, lateralis, & terminalis. *Legumen* 3 pollices longum, binos in medio latum.

Habitat agrestis in continenti Orientali Africæ, contra Mocambicum.

† G E-

† GENUS XXXVI. DIAPHORA.

*Descriptio Naturalis.** *Masculi flores* in spicis, ad apicem.

Cal. Gluma 1-flora, 3-valvis: valvis acutis, brevibus, intimâ aristatâ.

Cor. Gluma 2-valvis, oblonga, mutica, calyce longior.

Stam. Filamenta sub-nulla. Antheræ 10, filiformes, inæquales: apice caudato, acuto, discolori: insistentes receptaculo coarctato paleis multis, corollæ æqualibus.

* *Feminei flores* in eadem spicâ, ad basim.

Cal. Gluma 1-flora, 3-valvis: valvis latiusculis, tertiâ aristatâ.

Cor. Gluma 2-valvis: valvis latis, acutis, carinatis, calyce longioribus.

Pist. Germen trigonum, superum. Stylus nullus. Stigmata 3, filiformia, longa.

- Peric. nullum.

Sem. 1, sub-rotundum, trigonum.

Nom. (*Διαφορά* discrepantia) ob numerum staminum, quo a familia Graminum discrepat.

Char. Gen. Masc. Cal. Gluma 1-flora, 3-valvis, tertiâ aristatâ. Cor. Gluma 2-valvis, mutica. Stam. 10.

Foem. Cal., &c. Cor. ut Masculi. Stigmata 3. Sem. 1, triquetrum.

† Sp. 1. DIAPHORA COCHINCHINENSIS. a Lách Khen.

Differ. spec. Diaph. *culmo* triquetro: *paniculis* spicatis.Hab. Planta graminea, 2-pedalis: *culmo* triquetro, folioso, erecto.*Folia* subulata, aspera, basi pilosa. *Flos* axillaris, paniculis in spiculis desinentibus.

Habitat inculta in agris Cochinchinæ.

MONADELPHIA.

GENUS XXXVII. PINUS.

Char. Gen. Masc. Cal. 4-phyllus. Cor. 5. Stam. plurima. *Andera* nudæ.

Foem. Cal. strobili: squamâ 2-flora. Cor. 5. Pist. 1. Nux. alâ membranacâ excepta. Lin. sy. pl. G. 1175.

Sp. 1.

Sp. 1. PINUS SYLVESTRIS. α Cây Thoug. β Sùm.

Differ. Ipec. Pin. *foliis* geminis, primordialibus solitariis, glabris.
Lin. sp. 1.

Hab. *Arbor* magna: *cortice* crasso, fisso, fusco: *ramis* ascendenti-
bus, tortuosis. *Folia* acerosa, semipedalia, gemina, primordialia
solitaria, tenuia, recta, glabra, duriuscula, plurima. *Flos* Monoic-
us, racemosus: *Fæmineus* inferior in eodem ramo. *Strobilus* Ova-
to-conicus, lignosus, imbricatus. *Nux* oblonga, parva, fusca: nu-
cleo simplici.

Habitat agrestis in montibus Cochinchinæ, & Chinæ: colitur etiam.
Gmel. Sibir. 1. pag. 178. Thunb. Jap. pag. 274. Pinus Sylvestris. Bauh.
Pin. pag. 491. n. 2.

Virtus: resinæ, quæ terebinthina vulgaris. Diuretica, Mundificans.
Diutius cocta, aquâ sæpe mutatâ, prodest in Leprâ, & Pthifis.
Frequentissimus est usus externus in Unguentis, & emplastris.

Observ. Ad radices Pinorum Sylvestrium magnæ longævitatatis in pro-
vinciâ Boreali Chinesis *su chayen* gigni solent quædam tubera,
sub-rotunda, magna, scabra, fusca, intus albissima, quæ ab Euro-
pæis vocantur *Radix Sinensis alba*, a Cochinchinensibus *Bach-phuc*
linb, ab ipsis vero Sinensibus *Pê fù lín*. Horum tuberum decocto
foeliciter utuntur in praxi Medicâ, præcipuè in morbis pulmonum,
& vesicæ. Radix Sinensis rubra provenit ex diversâ plantâ, quæ a
Linnæo dicitur Smilax China. De radice Sinensi albâ loquitur Rumph.
Amb. 1. 11. pag. 122. Certius antea locutus fuerat Martinius in
Atlante Sinensi pag. 65.

Sp. 2. PINUS ABIES. α Cây Thoug. β Xãn mỗ

Differ. spec. Pin. *foliis* solitariis, subulatis, mucronatis, lævibus, bi-
fariam versis. Lin. sp. 11.

Hab., & notæ. *Arbor* magna, *trunco* recto, altissimo: *cortice* fus-
co-cinereo; lævi: *ramis* oppositis, sub-ascendentibus. *Folia* lanceo-
lata, mucronata, integerrima, 2-pollicaria, plana, striata, glabra,
bifariam versa, subsessilia. *Flos* lateralis, apetalus: *Masculi* stami-
na connata: *Fæminei strobilus* sub-rotundus, bipollicaris, squamis
rotundatis, bifloris: *nucula* alata, planâ, irregulari.

Habitat frequentissima in provinciis Australibus imperii Sinensis.

Thunb. Jap. pag. 275. Dammara alba foemina. Rumph. Amb. 1. 3. c.
10. tab. 57. Abietis icon. Bellon. Obs. 1. 2. fig. p. 263.

Usus. Lignum hujus arboris, est album, leve, nec magnæ durationis:
vastum tamen, rectum, & cuilibet formæ aptum; ideo apud Sinas
usitatissimum ad extruenda tabulata tam navium, quam domorum.

GENUS XXXVIII. CUPRESSUS.

Char. Gen. Masc. Cal. Amenti squama. Cor. o. Antheræ 4, sessiles.
 Fœm. Cal. Strobili : squama 1-flora. Cor. o. Styli 2 puncta concava. Nux angulata. Lin. sy. pl. G. 1177.

Sp. 1. CUPRESSUS SEMPERVIRENS. α Cay Duong. β PĚ xđ.
 Differ. spec. Cupr. *foliis* imbricatis : *frondibus* quadrangulis. Lin. sp. 1.
 Hab. , & notæ. *Caulis* 10-pedalis, erectus, arboreus ; *ramis* patentibus, brevibus, multis. *Fronde*s lineares, quadragonæ, sparsæ : *foliolis* brevissimis, acutis, imbricatis, apice sub-reflexis, glabris, obscure virentibus. *Flos* apetalus, lateralis : *Masculus amentis* brevibus, squamis monofloris, antheris 4, sessilibus. *Fœmineus strobilo* sub-rotundo, polyvalvi : *feminibus* angulatis, pusillis, ossis.
 Habitat in Chinâ : inde in Cochinchinam delata, cultaque.
 Cupressus ramos extra se spargens, quæ mas Plinii. Tourn. Inst. pag. 587. sp. 2. tab. 358. Berg. Mat. Med. pag. 809.

Sp. 2. CUPRESSUS THYOIDES. α Trác bá diep. β . . .
 Differ. spec. Cupr. *foliis* imbricatis : *frondibus* ancipitibus. Lin. sp. 3.
 Hab. , & notæ. *Caulis* arboreus, 8-pedalis ; *ramis*, sive frondibus ancipitibus, planis. *Foliola* acuta, brevissima, imbricata, appressa. *Flos* apetalus, monoicus, lateralis. *Masculus amentis* oblongis : *antheris* 4, sessilibus. *Fœmineus strobilo* sub-rotundo, semipollicari : squamis 1-floris, 1-spermis.
 Habitat in Chinâ, & Cochinchinâ.
 Burm. Ind. pag. 202. Mill. dict. n. 4.

GENUS XXXIX. THUJA.

Char. Gen. Masc. Cal. Amenti squama. Cor. o. Stam. 4.
 Fœm. Cal. Strobili : squama 2-flora. Cor. o. Pist. 1. Nux una, cincta alâ marginatâ. Lin. sy. pl. G. 1176.

Sp. 1. THUJA ORIENTALIS. α. β . . .
 Differ. spec. Thu. *strobilis* squarrosis : *squamis* acutis. Lin. sp. 2.
 Hab. , & notæ. *Arbor* mediocris, caule erecto : *ramis* patentibus. *Fronde*s subdivisæ, sparsæ, plurimæ, lætè virides : *foliolis* imbricatis, minutis, acutis, appressis, Cupressi similibus. *Flos* Monoicus, uterque in eodem ramo : *corolla* nullâ. *Masculus* squamâ amenti defensus : staminibus 4. *Fœmineus strobilo* oblongo-ovato, squarroso : squamis 2-floris : *feminibus* oblongis, alatis.

Har

Habitat frequens in Chinâ : colitur rarò in Cochinchinâ.
Thunb. Jap. pag. 266. Encycl. Econ. tom. 15. pag. 132.

GENUS XL. CROTON.

Char. Gen. Masc. Cal. cylindricus, 5-dentatus. Cor. 5-petala. Stam.
10-15.

Fœm. Cal. polyphyllus, Cor. 0. Styli 3, bifidi. Capsula
3-locularis. Sem. 1. Lin. sy. pl. G. 1181.

† Sp. 1. CROTON PUNCTATUM. α Bạc thau rừng.

Differ. spec. Crot. foliis lanceolatis integerrimis, subtus incanis, nitidis, punctatis : capsulis furfurosis.

Hab. & notæ. Arbor mediocris, ramis patentibus. Folia lanceolata, integerrima, glabra, subtus albicantia, nitida, punctata, alternia. Flos albus, terminalis, racemis simplicibus, oblongis : Fœmineus ad basim racemi. Masculi calyx 5-partitus, campanulatus : laciniis ovatis, concavis. Corolla petala 5, lanceolato-ovata, patentia, calyci sub-æqualia. Filamenta 14, filiformia, corollâ longiora : Antheris 2-locularibus, stantibus. Fœminæ floris calyx, & corolla, ut Masculi. Germen trigonum, superum. Styli 3, breves. Stigmata totidem, 4-fida : laciniis filiformibus, inflexis. Péricarpium Capsula 3-loba, 3-locularis, 1-sperma : cortice furfuroso : seminibus ovatis.

Habitat in sylvis Cochinchinæ.

Observ. Similitudinem habet cum Crot. Cascarilla. (Lin. sp. 2.) fed nostri folia nec sunt tomentosa, nec odorata : deque ejus virtute nihil scitur.

† Sp. 2. CROTON LANATUM. α Cây Tlai.

Differ. spec. Crot. foliis ovato-lanceolatis, integerrimis, glabris, oppositis : Corollis lanatis : capsulis 6-valvibus.

Hab. & notæ. Arbor magna, ramis patentibus. Folia ovato-lanceolata, integerrima, glabra, opposita. Flos albus, racemis simplicibus, terminalibus. Masculi flores ad apicem. Calyx tubulosus, 5-partitus, erectus. Corolla petala 5, ovata, concava, intus lanosa, calyci æqualia. Filamenta 15, filiformia, corollæ æqualia, receptaculo inserta. Anthera, sub-rotundæ, bilobæ. Fœminæ floris in eodem racemo. Calyx 5-phyllus, foliolis ovatis, acutis, patentibus, persistentibus. Corolla nulla. Germen ovatum, superum. Stylus nullus. Stigmata 3, filiformia, brevina, bifida, reflexa. Capsula ovata, 6-valvis, 3-locularis, 1-sperma : seminibus ovatis, apice tuberculosis.

Eccc

Habi-

Habitat in sylvis montanis Cochinchinae.
 Usus. Arboris lignum est album, grave, & longissimae durationis :
 ideoque ad maiora aedificia, & pontium publicas idoneum.

† Sp. 3. CROTON CONGESTUM. a Pá táu.

Differ. spec. *Crot. foliis ovatis, inciso-serratis, glabris, venosis. Flo-
 ribus congestis, nudis, axillaribus.*

Hab., & notæ. *Caulis* suffruticosus, 5-pedalis: ramis multis, reclina-
 tis. *Folia* ovata, serrata dentibus magnis, inæqualibus, glabra, ve-
 nosa, alterna. *Flos* Monoicus, uterque apetalus, congestus, axilla-
 ris. *Masculi stamine* 18. *Feminei Capsula* 3-coctæ, pendulæ.

Habitat agreste circa Cantonem Sinarum.

Sp. 4. CROTON TIGLIUM. a Ba dàu tâu. a Pá táu.

Differ. spec. *Crot. foliis ovatis, glabris, acuminatis, serratis: caule
 arboreo: Lin. sp. 10.*

Hab., & notæ. *Arbor* mediocris: ramis paucis, patentibus. *Folia* ova-
 ta, acuminata, sub-serrata, glabra, sparsa, petiolis longis. *Flos* pal-
 lidus, racemis simplicibus, terminalibus. *Masculus* ad apicem: *Ca-
 lycis* 5-fido: *Corollæ* 5-petalæ: *staminibus* 15. *Femineus* multus ad
 basim: *Corollæ* nullæ. *Capsula* trigono-ovata, 3-locularis, 1-sper-
 ma: *Seminibus* oblongo-ovatis.

Habitat incultum in Cochinchina, & in China.

Granum Moluccum. Rumph. Amb. l. 6. cap. 48. tab. 42. Ricionoi-
 des Indica. Burm. Zeyl. pag. 200. tab. 90.

Virt.: seminum. Purgans, Emetica, Emmenagoga, acerrima. Mitior,
 quantum velis, fit, si hæc semina a pelliculâ interiori libera linteo
 involvas & contundas, ita ut torum oleum linteo adhæreat, massam-
 que istam coquas aceto, & exsiccatam leviter torreas. Valet in ob-
 structionibus rebellibus, præcipuè uteri: in Hydrope, & Cæochymia
 ex humoribus crassis, & tenacibus, quos attenuat, & educit per
 alvum absque periculo.

Sp. 5. CROTON LACCIFERUM. a Cay Kanh kiên.

Differ. spec. *Crot. foliis ovatis, tomentosis, serrulatis, petiolatis: ca-
 lycibus tomentosis. Lin. sp. 12.*

Hab., & notæ. *Arbor* mediocris: ramis paucis, longis, patentibus:
Folia ovata, sub-acuminata inæqualiter dentata, tomentosa, sparsa,
 petiolis longis. *Flos* albus, subterminalis: racemis simplicibus. *Mas-
 culus* ad apicem: *corollæ* 5-petalæ: *staminibus* 15-20. *Capsula* sub-
 rotunda, tomentosa, parva, 3-locularis, 1-sperma.

Habitat agreste in provinciis Australibus Cochinchinae, & in Cambo-
 dia.

Lac-

Lacca. Garc. Atom. l. 1. cap. 8. Haecus terrestris. Rumph. Amb. l. 5. cap. 43. tab. 127. Ricinoides aromatica; arbor Circææ foliis hirsutis, floribus spicatis maior. Burm. Zeyl. pag. 201. tab. 91.

Virtus: Corticis, & Gummi. Sub-astringens, Diuretica, Mundificans. Prodest in oris ulceribus, Gonorrhœa, Fluxu albo, Dysenteria.

Usus. Laccam a formicis rufis formari mihi, & illius regionis indigenis haud dubium est; qui idcirco hoc gummi vernaculo nomine dixerunt *Rubrum formicarum*. Hæc pro materia accipiunt ex Crotone Laccifero (an etiam ex aliqua alia arbore? non satis comperitum habeo) succum illum guminosum, quem, punctis arboris ramis, exsugunt, digestumque, ac fluido animali in ventre mixtum reponunt, eosdem instantes arboris ramos, ridoque pro futura prole ædificantes, more Apum. Laccam utuntur Indiani ad tingenda serica colore carmesino, pulchro, & immutabili. Lignum arboris album, leve, & fragile inutile censetur.

Sp. 6. CROTON AROMATICUM. α Pa tau yong.

Differ. spec. Croton foliis cordatis, scabris, sub-ferratis, petiolatis: caule arboreo. Lin. sp. 14.

Hab., & notæ. *Arbor* mediocris, ramis patentibus. *Folia* cordata, acuta, sub-ferrata, scabra, odorata, magna, sparsa, petiolis longis, reflexis. *Flos* albus, racemis simplicibus, brevibus, terminalibus, & lateralibus. *Fæminæ* stigmatibus tribus, sessilibus, ramosis, reflexis. *Capsula* compresso-rotunda, scabra, 3-locularis 1-sperma: feminibus compresso-rotundis. Odor plantæ non ingratus, ut in Amboina.

Habitat incultum circa Cantonem Sinarum.

Burm. Ind. pag. 204. Haecus Litorea. Rumph. Amb. l. 5. cap. 42. tab. 126. Ricinoides arbor aromatica, Circææ foliis media. Burm. Zeyl. pag. 202.

Sp. 7. CROTON MOLUCCANUM. α Ba dau nam.

Differ. spec. Croton foliis cordatis angulatis, scabris, subtus tomentosis. Lin. sp. 17.

Hab., & notæ. *Arbor* 8-pedalis, ramis longis, reclinatis. *Folia* cordata, angulata, acuta, subtus tomentosa, magna, petiolis longis, sparsis. *Flos* albus, racemis brevibus: *Masculus* superior, calyce 5-fido, *Corollâ* 5-petalâ, obtusâ, reflexâ: *staminibus* 10. *Flos Fæminæ* binus, vel ternus ad basim; *calyce* 5-fido, *Corollâ* 5-petalâ, acutâ, erectâ. *Capsula* 3-locularis, 1-sperma, lævis. *Nectarium* glandulis 5, ovalibus.

Habitat cultum in hortis Cochinchinæ.

Burm. Ind. pag. 205. Ricinus dulcis, arborefcens, foliis populi nigrae argenteis. Pluk. Alm. pag. 320. tab. 220. fig. 5.

Virtus : feminum. Purgans , Emetica , Deobstruens. Eadem fere , quæ Crot. Tiglii , sed minus vehemens , similiq; præparatione lenior , & innoxia fit ; ideo apud Medicos Cochinchinenses crebrius usu venit.

GENUS. XLI. RICINUS.

Char. Gener. Masc. Cal. 5-partitus. Cor. o. Stam. numerosa.
Fœm. Cal. 3-partitus. Cor. o. Styli 3 , 2-fidi. Caps. 3-
locularis. Sem. 1. Lin. fy. pl. G. 1184.

Sp. 1. RICINUS COMMUNIS. α Cay Du du deau. β Pi má : Hò má.
Differ. spec. Ric. *foliis* peltatis , sub-palmatis , ferratis. Lin. sp. 1.
Hab. , & notæ. *Caulis* biennis , 8-pedalis , erectus , teres , lævis : ramis paucis , patentibus. *Folia* peltata , sub-palmata , 8-partita , laciniis lanceolatis , ferratis , in orbem expansis : *petiolis* longissimis , rectis , glabris , inanibus , sparsis. *Flos* racemis terminalibus : *Masculus* inferior , *calyce* 5-partito , *corollâ* nullâ : *antheris* oblongis , albis , 100 circiter , in diversos fasciculos collectis , Polyadelphis. *Fæmineus* ad apicem racemi : *Calyce* sæpius 5-partito , *Corollâ* nullâ *Stigmata* 3 , filiformia , 2-fida , rubra. *Capsula* sub-rotunda , villosa-echinata , 3-locularis , 1-sperma. *Semina* ovata , nitida , nigra , punctis albis conspersa. Hujus duæ sunt varietates : prima caule , & *petiolis* albicantibus : altera rubris.

Habitat incultus , cultusque in Cochinchinâ , & Chinâ.

Ricinus albus , & ruber. Rumph. Amb. l. 6. cap. 46. & 47. tab. 41.

Ricinus vulgaris. Bauh. Pin. pag. 432. n. 1. Nhambu Guaçu. Pil. Brasil. pag. 180.

Virtus : feminum , vel olei expressi. Purgans , Anthelminthica , Antispasmodica , Diuretica. Valet in Volvulo , colicâ pictonum , & nephriticâ. Externè in convulsionibus , vermibus , hydrope , abdominis flatibus , & torminibus , doloribus podagræ. Videndus Clar. Berg. Mat. Med. pag. 822 : & fusiori calamo libellus Anglicus D. Pet. Canvane. Dissert. on the oleum Ricini. Lond. 1769. Ubi notabiliores hujus olei vires exponit.

Sp. 2. RICINUS TANARIUS. α Bâch dân nam.

Differ. spec. Ric. *foliis* peltatis , repandis. Lin. sp. 2.

Hab. , & notæ. *Arbor* mediocris , ramis tortuosis , patentibus. *Folia* peltata , sub-ovalia , sub-acuminata , repanda , glabra , subtus albicantia , odora , sparsa , *petiolis* longis. *Flos* hermaphroditus , apetalus : racemis simplicibus , longis , sub-terminalibus. *Perianthium* 3-phyllum , foliolis ovato-lanceolatis , curvis , patentibus , deciduis. *Cor.* nulla. *Fila:*

MONOECIA. MONADELPHIA. 585

lamenta 30 circiter, receptaculo inhærentia, calyce longiora. *Anthere* bilobæ, sub-rotundæ. *Germen* trigonum, superum. *Stylus* crassus, brevis. *Stigmata* 3, filiformia, reflexa. *Capsula* 3-loba, glabra, 3-valvis, 3-ocularis, 1-sperma: *feminibus* sub-rotundis.

Habitat in sylvis Cochinchinæ.

Burm. Ind. pag. 207. Tanarius Minor. Rumph. Amb. l. 5. c. 37. tab. 121.

Observ. Descriptio Rumphiana floribus lateralibus a nostrâ differt. Quot habeat stamina non declarat: ego numeravi 30, eaque libera, floresque omnes hermaphroditos. Ideo non proprio judicio, sed Linnæanum secutus Ricino annumeravi. Folium Mappæ (Rumph. l. 5. c. 24. tab. 108.) a Linnæo dictum Ricinus Mappa, foliis etiam repandis delineatur a Rumphio, sicut Tanarius, nec aliam notam invenio, per quam specie differant.

† Sp. 3. RICINUS APELTA. 𑖀 Xān pē xú,

Differ. spec. Ric. *foliis* basi petiolatis, conicis, integerrimis.

Hab., & notæ. *Frutex* 4-pedalis, ramosissimus. *Folia* non peltata, basi rotundata, inde conica, integerrima, glabra, subtus albicantia, sparsa, petiolis longis. *Flos* Monoicus, apetalus, uterque simul in eodem racemo terminali. *Masculi* stamina multa. *Feminei calyx* 3-partitus. *Stigmata* 3, sessilia, indivisa, lanosa, reflexa: *capsula* villosissima, 3-ocularis, 1-sperma.

Habitat agrestis circa Cantonem Sinarum.

GENUS XLII. JATROPHA.

Char. Gen. Masc. *Cal.* 0. *Cor.* 1-petala, infundibulif. *Stam.* 10: alterna breviora.

Fœm. *Cal.* 0. *Cor.* 5-petala, patens. *Styli* 3, bifidi. *Caps.* 3-ocularis. *Sem.* 1. Lin. G. 1183.

Sp. 1. JATROPHA JANIPHA. 𑖀 Pē sū tsà. 𑖀 Bach phu tu.

Differ. spec. Jat. *foliis* palmatis, lobis integerrimis: intermedio utrinque finit lobatis. Lin. sp. 6.

Hab., & notæ. *Planta* fruticosa, 4-pedalis, caule recto, simplicissimo, inermi. *Folia* palmata, sub-9-loba: lobis lanceolatis, inæqualibus, integerrimis, interdum, sinuatis. *Flos* Monoicus: recentem non vidi. *Radix* tuberosa, fasciculata: tuberibus ovato-oblongis, acutis, carnosis, intus, & extra albis, 3-pollicaribus: sapore subdulci, sub-ardente.

Habitat inculta apud Sinas.

Jacq. Amer. pag. 256. tab. 162. fig. 1. Janipha frutescens. Lœff. It. 309. Virt:

Virtus : radicis. Galefaciens , resolvens. Assâ , non crudâ utuntur Medici.

GENUS XLIII. STERCULIA.

Char. Gen. Masc. Cal. 5-partitus. Cor. o. Filam. 15.
 Fœm. Cal. 5-partitus. Cor. o. Germen columnæ insidens.
 Caps. 5-locularis , polysperma. Lin. sy. pl. G. 1185.

Sp. 1. STERCULIA FŒTIDA. æ Chim chim rông.

Differ. spec. Sterc. *foliis* digitatis.

Hab. , & notæ. *Arbor* supra mediocrem , ramis patentibus , inermibus. *Folia* digitata , petiolo longissimo : foliolis lanceolatis , integerrimis , 7-9-natis , glabris , glaucis , in orbem dispositis , sessilibus. *Flos* Monoicus , apetalus , racemis sub-terminalibus , fœtidis. *Calyx* uterque 5-partitus , glaber , magnus , patens , cinereo-glaucus. *Stamina* 15 circiter , connexa. *Stylus* unicus. *Germen* pedunculatum. *Capsula* sub-rotundo-ventricosa , sub-compressa , corticosa , lævis , 5-locularis , 2-valvis , polysperma. *Semina* oblongo-ovata , multa , pedicellis propriis ex utraqûe valvâ pendentibus in formam leguminis.

Habitat in sylvis Cochinchinæ.

Clompanus Maior. Rumph. Amb. l. 5. c. 22. tab. 107. Nux Zeylanica , folio multifido , digitato , flore stercus olente. Burm. Zeyl. pag. 169.

Virtus : foliorum , & præcipuè corticis. Aperiens , Pellens , Diuretica , Diaphoretica. Valet in Hydrope , Rheumatismo , Vermibus , Scabie. Semina sunt oleosa , in Cochinchinâ non edulia : imo , si incautè deglutiantur , afferunt nauseam , vertiginem , mentis turbationem.

Ufus. Lignum pallidum , & leve , longè durat , nec patitur fissuras ; ideo maximè idoneum est ad tornanda quælibet vasa , quæ , superaddito vernice , pulchra reduntur , & utilia. Lignum non malè olet , ut flores.

† GENUS XLIV. VERNICIA.

Descriptio Naturalis.

* *Masculi flores.*

Cal. Perianthium tubulosum , 2-fidum , laciniis rotundatis , erectis.

Cor. Petala 5 , oblonga , campanulata , patentia , calyce longiora.

Stam. Filamenta 10 , basi in fasciculum coalita , interiora longiora.

Antheræ totidem , sagittatæ.

* *Fœ-*

* *Fœminei flores* pauci in eodem ramo.

Cal.?

Cor.?

Pist. Germen superum, sub-rotundum, trilobum. Stylus nullus. Stigma obtusum, 3-fidum.

Peric. Drupa mediocris, sub-rotunda, varicosa.

Sem. Nux ossæa, obtusè trigona, rugosa, 3-locularis, 1-sperma: nucleis ovato-oblongis.

Nom. ab oleo ex nucleis expresso, quo pro Vernice utuntur indigenæ.

Char. Gen. Masc. Cal. 2-fidus. Cor. 5-petala. Stam. 10, connexa.

Fœm. Cal. . . . Cor. . . . Stigma obtusum, 3-fidum. Drupa varicosa: nuce 3-gonâ, 3-loculari.

† Sp. 1. VERNICIA MONTANA. a Cay deau Sn. p. Tong xü.

Differ. spec. Vern. *foliis* sub-cordatis, acuminatis, undulatis: *pedunculis* polyfloris, terminalibus.

Hab. Arbor magna: ramis ascendentibus. Folia obsoletè cordata, acuminata, integerrima, undulata, glabra, sparsa, petiolata; glandulis binis perforata ad insertionem petioli. Flos albus, pedunculis polyfloris, brevibus, terminalibus, absque Amento.

Habitat in sylvis montanis Cochinchinæ, simul & in Chinâ.

Observ. Convenit cum Hippomane Linnæi Calyce bifido, & stigmate 3-fido: non vero corollâ, numero, & formâ staminum, nuceque 3-gonâ, 3-loculari. De Hippomanes Characteribus diversi Authores diversè loquuntur, omnes de Americanis, nullus, quem sciam; de Indianâ. Arbor Vernicis (Rumph. Amb. l. 3. c. 44. tab. 76.) cum nostrâ Verniciâ cohæret in aliquibus notis, non in omnibus. Ea vero arbor non est celebris Sinenfium Vernix, vulgari

linguâ Cantonienfi dicta *Tsät Xü*, quam nos Augiam vocatam supra descripsimus in Polyandriâ, Monogyniâ, Genere VI.

Ufus. Verniciæ lignum parum utile est ad edificia. Ex nucleis drupæ extrahitur abundans oleum flavum, viscidum, pellucidum, mediocriter liquidum; quo oblinuntur ligna, & telæ, quæ tempestatibus aeris, & pluvie exponi solent. Misceri frequenter videtur cum verâ Vernice Sinicâ, (Augiâ) tum ut hujus nimia crassities mintatur, ac magis ductilis fiat, tum ut quantitas, quæ carè venditur, augeatur. Lychnis inutile est, quia in flammam citò abit, & citò consumitur.

SYN-

SYNGENESIA.

GENUS XLV. TRICHOSANTHES.

Char. Gen. Masc. *Cal.* 5-dentatus. *Cor.* 5-partita, ciliata. *Filam.* 3.
 Fœm. *Cal.* 5-dentatus. *Cor.* 5-partita, ciliata. *Stylus* 3-
 fidus. *Pomum* oblongum. Lin. fy. pl. G. 1190.

Sp. 1. TRICHOSANTHES ANGUINA. α Μουσά Σαο. § . . .

Differ. spec. Trich. *pomis* teretibus, oblongis, incurvis. Lin. sp. 1.

Hab., & notæ. *Caulis* annuus, scandens, cirrhosus, ramosus. *Folia* cordata, sub-rotunda, lobata, dentata, petiolata, alterna. *Flos* Monoicus, albus, axillaris, pedunculis geminis. *Corolla* utraque 5-partita, terminata capillitio longo, cincinnato. *Filamenta* 3, antheris stantibus, connexis. *Stylus* 3-fidus. *Pomum* longum, tenue, utrinque acuminatum, teres, læve, tortuoso-convolutum, in longitudinem virgatum fasciis alternis albis, & viridibus.

Habitat culta, & esculenta in Cochinchinâ, & Chinâ.

Burm. Ind. pag. 207. Anguina Sinensis flore albo, elegantissimo, fructu oblongo, intorto. Mich. G. 12. tab. 9. Petôla Anguina. Rumph. Amb. 1. 9. cap. 43. tab. 148.

Sp. 2. TRICHOSANTHES CUCUMERINA. α Βάτ βάτ τλάυ.

Differ. spec. Trich. *pomis* ovatis, acutis: *foliis* cordatis, angulatis. Lin. sp. 3.

Hab., & notæ. *Caulis* longissimus, scandens, herbaceus, ramosus. *Folia* lato-cordata, crenata, infera 3-lobata, supera palmata. *Flos* Monoicus, albus, ciliatus, axillaris. *Poma* ovata, acuta, lævia, coccinea, 5-locularia, polysperma, binos pollices longa. Non esculenta.

Habitat sepes arundinum Bambus in Cochinchinâ.

Burm. Ind. pag. 208. Thunb. Jap. pag. 322.

† Sp. 3. TRICHOSANTHES PILOSA. α Cay Qua.

Differ. spec. Trich. *Caulis*, & *foliis* pilosis: *spicis* axillaribus: *bracteis* lanceolatis, ferratis.

Hab., & notæ. *Caulis* suffruticosus, longissimus, sulcatus, pilosus, scandens cirrhis bifidis. *Folia* cordata, denticulata, pilosa, venosa, inferiora palmata, supera triloba. *Flos* albus, Monoicus: *spicis* longis, lateralibus: *bracteis* lanceolatis, ferratis, flores sustinentibus. *Corolla* utraque 5-partita, ciliata cincinnis longis. *Poma* ovata, acuta, coccinea, 1-locularia: *seminibus* rhomboideis, compressis, lobatis, fuscis.

Habi-

Habitat agrestis in Cochinchinâ.

† Sp. 4. TRICHOSANTHES TRICUSPIDATA. α Bât bát rừng.

Differ. spec. Trich. *foliis* tricuspidatis, glabris, polynerviis: *stipulis* sub-rotundis, crassis, crenatis: *spicis* axillaribus.

Hab., & notæ. *Caulis* fruticosus, scandens, cirrhis trifidis. *Folia* cordata, polynervia, denticulara, glabra, in tres cuspides definentia: *stipulis* sub-orbiculatis, crenatis, crassis. *Flos* albus, Monoicus, *spicis* axillaribus, bracteis magnis, dentatis. *Corolla* utraque ciliata. *Poma* parva, lutea, ovata, acuta, bilocularia, bisperma.

Habitat agrestis in Cochinchinâ.

† Sp. 5. TRICHOSANTHES SCABRA. α Dua nhà thài.

Differ. spec. Trich. *foliis* sub-rotundis, scabris, rugosissimis: *pedunculis* 1-floris.

Hab., & notæ. *Caulis* fruticosus, polysulcus, scandens, cirrhis bifidis. *Folia* cordata, sub-rotunda, rugosissima, scabra, pedunculata, alterna. *Flos* Monoicus, albus, ciliis brevibus: *pedunculis* monofloris, axillaribus. *Pomum* sub-rotundum, parvum, rubrum, 12-lobum, 5-loculare, polyspermum: *seminibus* planis, oblongis.

Habitat in sylvis Cochinchinæ.

G E N U S XLVI. M O M O R D I C A.

Char. Gener. Masc. *Cal.* 5-fidus. *Cor.* 5-partita. *Filam.* 3.

Fœm. *Cal.* 5-fidus. *Cor.* 5-partita. *Stylus* 3-fidus. *Pomum* elasticè diffiliens. Lin. sy. pl. G. 1191.

Sp. 1. MOMORDICA CHARANTIA. α Mướp đắng. β Khú qua.

Differ. spec. Mom. *pomis* angulatis, tuberculatis: *foliis* villosis, longitudinaliter palmatis. Lin. sp. 2.

Hab., & notæ. *Caulis* annuus, teres, tenuis, ramosus, cirrhis lateralibus scandens. *Folia* sinuato-palmata, rugosa, glabra, dentata, in orbem expansa, nervis pubescentibus, alterna, petiolata. *Flos* luteus, Monoicus, quandoque etiam hermaphroditus: *pedunculis* longis, axillaribus, 1-floris. *Calyx* utriusque profundè 5-partitus. *Corolla* plerumque 5-partita, interdum 6-partita: *staminibus* 3, connexis. *Pomum* oblongum, obtusè angulatum, tuberculatum, utrinque attenuatum, exterius album, flavum, aut viride, interius ruberrimum, carnosum, elasticè diffiliens, 1-loculare: *seminibus* ovatis, planis, margine præmorsis.

Habitat culta in hortis Cochinchinæ, & Chinæ.

Amara Indica. Rumph. Amb. l. 9. cap. 46. tab. 151. Pandi pavel. Rhed.

FFF

Rhed. Malab. 8. pag. 17. tab. 9. *Momordica Zeylanica*, fructu longiore. Tourn. Inst. pag. 103. tab. 30.

Usus. Fructus, quamvis amari, ab indigenis in taleolas secti accetariis adhibentur. Cocti amaritatem deponunt, salubresque censentur, refrigerantes, ac stomachici. Balsamina, & *Charantia* potius varietates dicendæ videntur, quam diversæ species: utraque invenitur aliquando fructu sub-rotundo, semper tuberculis elongatis varicosa.

Sp. 2. *MOMORDICA LUFFA*. α Μόρ νγέτ. β Σū κῆ.

Differ. spec. *Mom. pomis* oblongis: *fulcis* catenulatis: *foliis* incisis.

Lin. sp. 4.

Hab., & notæ. *Caulis* annuus, angulatus, ramosissimus, scandens clavicularibus bifidis, spiralibus. *Folia* 5-7-angulata, angulis acutis, medio duplò longiore, inæqualiter serrata, venosa, rugosa, petiolis longis, alternis. *Flos* flavus, Monoicus: *Masculus* pedunculis polyfloris terminalibus: *corollâ* 6-partitâ, rugosâ, patente: *staminibus* tribus. *Famineus* lateralis, solitarius, superus: *corollâ* 5-partitâ, rest-â: *stilo* 3-fido. *Pomum* longitudinis pedalis, binos pollices crassum, sub-teres, sæpius utrinque attenuatum, pilosum, fulcis longitudinalibus catenulatis, 3-loculare, polyspermum: *pulpâ* alba, flaccidâ, esculentâ, saporis fatui: *feminibus* oblongis, compressis, lævibus.

Habitat latè cūlta in Cochinchinâ, & Chinâ.

Petola Tschina. Rumph. Amb. l. 9. cap. 42. tab. 147. *Pepo Indicus*, reticulatus, feminibus albis. Burm. Zeyl. pag. 185.

Sp. 3. *MOMORDICA CYLINDRICA*. β Σόγ κῆ.

Differ. spec. *Mom. pomis* cylindricis, longissimis: *foliis* angulatis, acutis. Lin. sp. 5.

Hab., & notæ. *Caulis* annuus, angulatus, scandens, cirrhosus, longus, ramosus. *Folia* cordata, 9-angulata, angulis intrantibus rotundatis, denticulata, scabra. *Flos* Monoicus, luteus, pedunculis longis, polyfloris. *Poma* longissima, bipedalia, & ultra, recta, pendula, sub-teretia, obrusâ, reticulato-rugosa, edulia saporis fatui. *Masculi* floris *Antheræ* lineares, repentes, tres ab invicem separate. *Semina* compressa, oblonga, lævia, nigra.

Habitat cūlta circa Cantonem Sinarum.

Pepo Indicus, reticulatus, feminibus nigris. Burm. Zeyl. pag. 186.

Herm. Lugdub. pag. 482.

Observ. *Momordica Luffa*, & *cylindrica* non habent fructus elasticè dissilientes, *Momordicæ* generis proprios: imo nec dissilire possunt; siquidem in perfectâ maturitate constant fibris tenacissimis, intricatis, (prout bene notavit Rumphius) quæ vix magnâ violentiâ distrahantur.

trahi possunt. Hæ autem fibræ non inveniuntur in Balsaminâ, & Charantiâ, quæ vel elasticitate naturali rumpuntur, vel clausæ putrescunt, nullis relictis filamentis. Luffam Ægyptiacam non vidi, de Indianâ loquor.

G E N U S XLVII. CUCUMIS.

Char. Gen. Masc. *Cal.* 5-dentatus. *Cor.* 5-partita. *Filam.* 3.
Foem. *Cal.* 5-dentatus. *Cor.* 5-partita. *Pist.* 3-fidum. Po-
mi semina arguta. Lin. sy. pl. G. 1193.

Sp. 1. CUCUMIS SATIVUS. α Dua chuot. β Hoâm quã.
Differ. spec. Cuc. *foliorum* angulis rectis: *pmis* oblongis, scabris.
Lin. sp. 8.

Hab. , & notæ. *Caulis* annuus, teres, scandens, ramosus. *Folia* angulata, angulis sub-rectis, lævia, petiolata, sparsa. *Flos* luteus, Monoicus, solitarius, axillaris. *Pomum* oblongum, obtusum, sub-trigonum, tubereuloso scabrum, in maturitate luteum, 3-loculare polyspermum: *seminibus* ovato-oblongis, argutis, compressis, lævibus, albicantibus. *Varietas* 1, & communior, fructu 5 pollices longo, saporis sub-fatui. *Varietas* 2 duplo maior, sapidior, & odoratior, dicta *Dua bà cai*.

Habitat latè culta in Cochinchinâ, simulque in Chinâ.
Thumb. Jap. pag. 324. Tournef. Inst. pag. 104. tab. 31.

Sp. 2. CUCUMIS MELO. α Dua gang. β Cãn quã.
Differ. spec. Cuc. *foliorum* angulis rotundatis: *pmis* torulosis. Lin.
sp. 5.

Hab. , & notæ. *Caulis* annuus, procumbens, ramosissimus. *Folia* palmato-sinuata, angulis rotundatis. *Flos* luteus, Monoicus, lateralis, solitarius. *Pomum* ovatum, magnum, obtusum, torolosum, læve, luteum, odorum, carnosum, 3-loculare, polyspermum: *seminibus* argutis, pallidis.

Habitat cultus in Cochinchinâ, & Chinâ.
Forsk. Arab. pag. 168. n. 52. Tournef. Inst. pag. 104. tab. 32. Melo
Vulgaris. Bauh. Pin. pag. 310. n. 1.

Ufus. Esculentus. In Cochinchinâ, & in provinciis Chinæ Australi-
libus nimis aquosi, & insipidi sunt; ideo frequentius comeduntur
muriâ sub-acti, rarius recentes.

Sp. 3. CUCUMIS ACUTANGULUS. α Masp Khen. β . . .
Differ. spec. Cuc. *foliis* rotundato-angulatis: *pmis* angulis 10, acu-
tis. Lin. sp. 4.

Fff ii

Hab.

Hab., & notæ. *Caulis* annuus, angulatus, cirrhosus, scandens, ramosus. *Folia* cordata, rotundato-angulata, dentata, pilosa. *Flos* luteus, Monoicus: Masculus terminalis, poliflorus: Fœmineus lateralis solitarius. *Pomum* ovatum, obtusum, acutè angulatum, 5 pollices longum, luteo-fuscum, læve, polyspermum: *feminibus* sub-ovalibus, compressis, lævibus, nigris. Cortex fructus in maturitate fibrosus, sicut Mom. Luffæ, & Cylindricæ.

Habitat cultus in Cochinchinâ, & Chinâ.

Burm. Ind. pag. 209. Petôla Bengalensis. Rumph. Amb. l. 9. c. 44. tab. 149.

Operculum fructus nec apud Rumphium invêni, nec in ipsis plantis.

Usus. Tener fructus, dum crudus, est farui saporis: elixatus, & conditus mensis apponitur.

Sp. 4. CUCUMIS MADERASPATANUS. α Cung cang tlon tlati.

Differ. spec. Cuc. *foliis* cordatis, integris, denticulatis: *pomis* globosis, glabris. Lin. sp. 11.

Hab., & notæ. *Caulis* annuus, teres, tenuis, cirrhosus, ramosus, scandens. *Folia* cordata, sub-rotunda, integra, denticulata, glabra, petiolata, alterna, parva. *Flos* albus, axillaris, pedunculis polyfloris. *Pomum* globosum, semipollicare, læve, luteum, 3-loculare, polyspermum. Planta Melothriæ valde proxima.

Habitat inter sepes Cochinchinæ.

Cucumis Maderaspatensis, fructu minimo. Pluk. Almag. 123. tab. 170. fig. 2.

GENUS XLVIII. CUCURBITA

Char. Gen. Masc. *Cal.* 5-dentatus. *Cor.* 5-fida. *Filam.* 3.

Fœm. *Cal.* 5-dentatus. *Cor.* 5-fida. *Pist.* 3-fidum. *Pomi* semina margine tumido. Lin. sy. pl. G. 1192.

Sp. 1. CUCURBITA LAGENARIA. α Cây Bâu. β Hú quã: Hó ló.

Differ. spec. Cucurb. *foliis* sub-angulatis, tomentosis: basi subtus biglandulosis: *pomis* lignosis. Lin. sp. 1.

Hab. & notæ. *Caulis* annuus, crassus, longus, multiplex, scandens, cirrhosus, ramosus. *Folia* cordata, sub-rotunda, repanda, denticulata, tomentosa, petiolata, alterna, subtus biglandulosa, mollia, cinerea, magna. *Flos* albus, pedunculis longis, solitariis, 1-floris, lateralibus. Utriusque *calyx* cyathiformis, 5-dentatus. *Corolla* Calyci coalita, parula, rugosa, 5-partita, laciniis acuminatis. *Fructus* multiformis, pallidus, lævis, 3-locularis, polyspermus: feminibus oblongo-ovatis, compressis, margine tumidis: cortice in senectute ligno-

lignoso. Varietas 1, communissima: fructu tereti, longissimo, crus crasso, eduli. Var. 2: fructu sub-rotundo, vel ovato, omnium maximo, ex cujus cortice parantur vasa ampla. Var. 3: fructu lagenæformi, parvo, non eduli, amaro, cujus cortex ad servandos liquores aptior est.

Habitat ubique culta in Cochinchinâ, & Chinâ.

Rumph. Amb. l. 9. cap. 38. tab. 144. Cucurbita Lagenaria, flore albo, folio molli. Bauh. Pin. pag. 313. n. 3.

Virt.: fructus. Refrigerans, Diuretica.

Sp. 2. CUCURBITA PEPO. α Βί δαο. β Τυμ κῦα.

Differ. spec. Cucurb. *foliis lobatis: pomis lævibus.* Lin. sp. 3.

Hab., & notæ. *Caulis* annuus, crassus, multiplex, angulatus, hispissimus, ramosus, scandens cirrhis bifidis. *Folia* cordata, magna, sub-rotundo-angulata, dentata, rugosa, utrinque pilosa: *petioliis* longis, alternis, crassis, flexuosis, hirsutis. *Flos* luteus, Monoicus, lateralis, solitarius, pedunculis petiolo similibus, brevioribus. *Galyx* dentibus 5, magnis, incisus, undulatis, reflexis. *Corolla* supera, tubulosa, campanulata: limbo 5-partito, patente: *antheris* filiformibus, reptantibus. *Poma* oblongo-ovata, 3-locularia, polysperma, interius carnosa, alba, insipida, exterius pallide viridia, hispida: *seminibus* compressis, pallidis, margine tumidis.

Habitat frequentissima in Cochinchinâ, & Chinâ.

Thunb. Jap. pag. 323. Comolenga. Rumph. Amb. l. 9. cap. 37. tab.

143.

Usus. Inter Cucurbitas hæc est omnium cibo aptissima, & saluberrima, quæ vix unquam negatur infirmis. Virtus eadem, quæ præcedentis. Poma exterius non profus lævia, sed plerumque pilis setosis hispida.

Sp. 3. CUCURBITA MELOPEPO. α Βί γό β, Νάν κῦα: Φάν κῦα.

Differ. spec. Cucurb. *foliis lobatis: caule erecto: pomis depresso-nodosis.* Lin. sp. 5.

Hab., & notæ. *Caulis* annuus, sub-teres, pilosus, scandens, vel procumbens, cirrhis 3-fidis, ramis multis, longis. *Folia* lobato-angulata, serrata, pilosa, alterna, petioliis longis. *Flos* luteus, Monoicus, pedunculis lateralibus, 1-floris. *Calyx* laciniis 5, liniarispâthulatis, patentibus. *Corolla* campanulata, limbo 5-partito, patente. *Antheræ* lineares: distinctæ, erectæ. *Pomum* magnum, rubro-luteum intus, & foris: *seminibus* pallidis, margine tumidis. Formâ variat: plerumque sub-rotundum, sæpe depressum, semper torulosum, interdum ovatum, raro verrucosum. Unde existimo Cucurb. verrucosam, & Melopeponem (Lin. sp. 4, & 5.) varietates

tes esse, non diversas species; nam licet Melopepo alicubi videatur stare caule erecto, naturam semper scandens est, cum semper instruat cirrhis, quibus ascendens inniti possit. In India semper scandunt, vel procumbunt, quando absunt adminicula.

Habitat late culta in Cochinchina, & China.

Pepo Indicus. Rump. Amb. l. 9. cap. 39. pag. 309. tab. 145. Melopepo. Tourn. Inst. pag. 106. tab. 34.

Usus. Hi fructus magnæ utilitatis sunt navigantibus; nam cum servari possint incorrupti, & quasi recentes per menses aliquot, cibum præbent vegetabilem, in longis navigationibus optabilem, & salubrem.

Sp. 4. CUCURBITA CITRULLUS. *z* Dux hanc. *z* Si qui.

Differ. spec. Cucurb. *foliis* multipartitis. Lin. sp. 6.

Hab. & notæ. *Caulis* annuus, teres, striatus, longus, ramosus, pilosus, procumbens, diffusus, cirrhis lateralibus, bifidis. *Folia* multipartita: laciniis, incisus sub-acutis, pilosis. *Flos* flavus: Monoicus, pedunculis brevibus, solitariis, lateralibus: *calyce* 5-dentato: *corolla* 5-partita. *Pomum* magnum, læve, rotundum, vel oblongum sesquipedale, intus aquosum, dulcissimum, ruberrimum, aliquando pallidum, locale, polyspermum: seminibus compressis, margine tumidis, nigris, vel rufis.

Habitat frequenter culta in Cochinchina, & China.

Thunb. Jap. pag. 323. Anguria Indica. Rumph. Amb. l. 9. cap. 40. tab. 146. fig. 1. Anguria Citrullus dicta. Bauh. Pin. pag. 312. n. 1.

Usus. Esculentus, gratissimus in terris calidioribus.

Virtus: pomi. Humectans, Refrigerans. Semen Emulsiva, Obtundens, sub-Diuretica. Rumphius loco citato asserit fructus pulpam valere contra toxicum, & morsus venenatos: item contra anxietates exortas ex opio malè præparato, vel magnâ dosi assumpto; quod ipse expertus non sum

G E N U S X L I X . B R Y O N I A .

Char. Gen. Masc. *Cal.* 5-dentatus. *Cor.* 5-partita. *Filam.* 3.

Fœm. *Cal.* 5-dentatus. *Cor.* 5-partita. *Stylus* 3-fidus. *Bacca* sub-globosa, polysperma. Lin. sy. pl. G. 1194.

† Sp. 1. BRYONIA HASTATA. *z* Si toung qui.

Differ. spec. Bry. *foliis* hastatis, denticulatis, glabris: *pedunculis* polyfloris.

Hab. & notæ. *Caulis* herbaceus, tenuis, scandens, cirrhosus. *Folia* cordata, hastata, denticulata, glabra. *Flos* albus, Monoicus, pedun-

pedunculis polyfloris, axillaribus. *Cal.* nullus. *Corolla* tubulosa, limbo 5-partito, erecto. *Filamenta* 3, fundo corollae insistentia: glandulis 3, alternis, verrucosis. *Bacca* ovata, acuta, parva, rubra, 1-ocularis, polysperma: *seminibus* ovatis, arillatis, paucis. Habitat agrestis circa Cantonem Sinarum.

† Sp. 2. BRYONIA TRILOBA. α Deom ác bə Chia.

Differ. spec. Bry. *foliis* trilobis, 5-nerviis: *stipulis* sub-rotundis, concavis: *pedunculis* monofloris.

Hab., & notæ. *Caulis* fruticosus, sulcatus, scandens cirrhis trifidis. *Folia* cordata, triloba, quinque-nerviā, serrato-repanda, utrinque lævia: *stipulis* sub-rotundis, concavis, ferratis. *Flos* albus, Monoicus, axillaris, pedunculis solitariis, monofloris. *Bacca* ovata, sub-acuta, glabra, lutea, sesquipollicem longa, 5-ocularis, polysperma.

Habitat agrestis in Cochinchinā.

Sp. 3. BRYONIA GRANDIS. α Deom ác ngu chia.

Differ. spec. Bry. *foliis* cordatis, angulatis, basi subtus glandulosis. Lin. sp. 3.

Hab., & notæ. *Caulis* fruticosus, magnus, ramosus, scandens cirrhis simplicibus. *Folia* cordata, sub-rotunda, 5-angulata, utrinque lævia, denticulata, alterna, petiolata. *Flos* albicans, Monoicus, lateralis, pedunculis monofloris, 1-2-natis. *Bacca* sub-rotunda, 1-pollicaris, rubra, lævis, 5-ocularis, polysperma. *Semina* pauca, oblonga, obtusa, compressa. De *glandulis* ad basim foliorum non adverti.

Habitat in sylvis Cochinchinæ.

Vitis alba. Rumph. Amb. l. 9. c. 65. tab. 166. fig. 1. *Bryonia* foliis sub-rotundis, angulosis. Burm. Zeyl. pag. 49. tab. 19. fig. 2.

† Sp. 4. BRYONIA COCHINCHINENSIS. α Cay. Qua qua.

Differ. spec. Bryon. *foliis* 5-angulatis, asperis: *baccis* 3-ocularibus; decagonis.

Hab., & notæ. *Caulis* herbaceus, mediocris, 4-sulcatus, ramosus, scandens, cirrhosus. *Folia* cordata, quinque-angulata, denticulata, aspera, alterna, petiolata. *Flos* albus, Monoicus, magnus, axillaris, solitarius, pedunculis longis. *Calyx* 1-phyllus, tubo inferius cylindrico, superius ovato, dilatato: limbo 5-fido, laciniis linearibus. *Corolla* sub-rotata, 5-partita, ori calycis adhærens: laciniis ovato-oblongis. *Filamenta* 3, brevia, medio tubo calycis insistentia. *Anthera* 1, magna, oblongo-ovata, tribus filamentis in formam tripodis imposita. Floris Fœminæ *Calyx*, & *Corolla* ut Mascu-

culi. *Germen* inferum ovato-oblongum, polysulcum. *Stylus* filiformis, tubo brevior. *Stigma* oblongum, trigonum, apice trifidum. *Bacca* ovata, utrinque sub-acuta, 10-angulata, 3-locularis, polysperma, rubra, lævis, mediocris. *Semina* oblongo-ovata, compressa, lævia.

Habitat agrestis in Cochinchinâ, ad sepes scandens.

Observ. A Bryoniâ profecto differt. Sed cui alteri generi melius adaptabitur, si novum statuere non liceat? Habitu quidem affinis est Bryoniæ Scabrellæ. Lin. Jun. suppl. pl. pag. 424.

† GENUS L. MURICIA.

Descriptio Naturalis.

* *Masculi flores.*

Cal. exterior spatha inflata, obtusa, 1-flora, magna.

Perianthium 5-partitum: laciniis subulatis, striatis, coloratis, patentibus, æqualibus.

Cor. Campanulata, petala 5, ovato-lanceolata, nervosa, patentia.

Stam. Filamenta 3, brevia, crassa, trigona: basi dilatata inter se co-hærentia. Antheræ 3, quarum 2 bilobæ, lobis divaricatis, ad basin auritis: tertia simplex: omnes ex lineâ fariniferâ extrorsum filamentis adnatæ, invicem distinctæ.

* *Fœminei flores* in eadem plantâ, sparsi.

Cal. ut Masculi.

Cor. ut Masculi.

Pist. *Germen* oblongo-ovatum, villosum, medium inter spatham, & perianthium. *Stylus* teres, crassus, æqualis staminibus, apice subtrifidus. *Stigmata* 3, sagittata, horizontalia.

Peric. *Bacca* magna, ovata, muricata, 1-locularis, polysperma.

Sem. multa, orbiculata, magna, reticulata, margine tuberculosa.

Nom. *Muricia* a baccâ muricata, purpureâ.

Char. Gen. Masc. Cal. 5-partitus. Cor. 5-petala. Filam. 3.

Fœm. Cal. 5-partitus. Cor. 5-petala. Stylus sub-integer.

Bacca 1-locularis: feminibus orbiculatis, tuberculosis.

Sp. 1. MURICIA COCHINCHINENSIS. ☞ Cây gộc: Mỡc biêt tu. & Mỡ
piê. ad.

Differ. spec. Mur. foliis 5-lobis, glabris, denticulatis: baccis ovatis, muricatis: caule scandente.

Hab. Frutex magnus, caule lignoso, crasso, multiplici, scandente cirrhis solitariis. Folia 5-lobata, lobis tribus superioribus acuminatis,

MONOECIA. SYNGENESIA: . 597

tis, binis inferioribus sub-obtusis, brevibus, denticulata, venosa, glabra, petiolata, alterna. *Flos* lateralis, solitarius, pallidè luteus, pedunculo longo. *Bacca* intus, & extra rubro-purpurea, sub-carnosa, seminibus nidulantibus, fuscis. *Perianthium* nigrum: *spatha* viridis. *Fructus* inodorus, saporis fatui. *Petioli* canaliculati, tortuosi.

Habitat agrestis in Cochinchina, & China.

Ufus: baccae. Ad tingenda liba, & alla esculenta colore nitidè purpureo.

Virtus: seminum, & foliorum. Aperiens, Abstergens. Valet in obstructionibus hepatis, & lienis: tumoribus, & ulceribus malignis, aut antiquis: lumbagine. Externè prodest in procidentia uteri, & anisostium luxaturâ, aut fracturâ.

Gggg

CLAS:

C L A S S I S XXII.

D I O E C I A.

M O N A N D R I A.

- † 1. PANDANUS. Masc. *Cal.* o. *Cor.* o. *Anthera* sessilis, linearis
Foem. *Cal.* o. *Cor.* o. *Stigm.* 2. *Bacca* composita.
- † 2. KNEMA. Masc. *Cal.* o. *Cor.* 3-fida. *Filam.* antheris stellatis.
Foem. *Cal.* sub-truncatus. *Cor.* 3-fida. *Stigm.* 1-Bacca 1-sperma
- † 3. COMMIA. Masc. *Cal.* Amenti squama. *Cor.* o. *Anthera* multilocularis.
Foem. *Cal.* Amenti squama. *Cor.* o. *Styli* 3. *Caps.* 3-locularis, 1-sperma.
- † 4. PHYLLAMPHORA. Masc. *Cal.* 4-phyllus *Cor.* o. *Filam.* Antherâ multiloculari.
Foem. *Cal.* 4-phyllus. *Cor.* o. *Stigm.* 4-gonum. *Caps.* 4-locularis.
- † 5. CATHETUS. Masc. *Cal.* 6-phyllus. *Cor.* o. *Filam.* Antheris 3.
Foem. *Cal.* 6-partitus. *Cor.* o. *Styl.* *Stigmatibus* 3. *Caps.* 3-locularis, 2-sperma.
- † 6. STEPHANIA. Masc. *Cal.* 6-phyllus. *Cor.* o. *Filam.* Antherâ coronariâ.
Foem. *Cal.* 6-phyllus *Cor.* o. *Stigm.* sessile. *Bacca* 1-sperma.

D I A N D R I A.

7. SALIX. Masc. *Cal.* Amenti squama. *Cor.* o. *Stam.* 2, raro. 5.
Foem. *Cal.* Amenti squama. *Cor.* o. *Stigm.* 2. *Caps.* 2-valvis. *Sem.* papposa.
- † 8. TRIADICA. Masc. *Cal.* 3-fidus. *Cor.* o. *Filam.* planum.
Foem. *Cal.* 3-fidus. *Cor.* o. *Styl.* *Stigm.* 3.

DIORCIA.

799

† 9. TETRAPILUS.

3. *Bacca* 3-locularis, 1-perma.
 Masc. *Cal.* 4-fidus. *Cor.* 4-fida.
 Foem. *Cal.* 4-fidus. *Cor.* 4-fida. *Stigma* 2-
 fidum. *Bacca* 2-locularis.

TRIANDRIA.

10. EXCÆCARIA.

Masc. *Cal.* Amenti squama. *Cor.* 0.
 Foem. *Cal.* ut Masculi. *Cor.* 0. *Stigmata*
 3. *Caps.* 3-cocca.

11. CATURUS.

Masc. *Cal.* 0. *Cor.* 3-fida.
 Foem. *Cal.* 3-partitus. *Cor.* 0. *Styl.* 3.
Caps. 3-cocca.

† 12. EBENOXYLUM.

Masc. *Cal.* 0. *Cor.* 3-petala.
 Foem. *Cal.* 0. *Cor.* 3-petala. *Stylus* 1.
Bacca 3-sperma.

13. PHENIX PALMA.

Masc. *Calli* 3-part. *Cor.* 3-petala.
 Foem. *Cal.* 3-part. *Cor.* 3-petala. *Pist.* 1.
Drupa 1-sperma.

TETRANDRIA.

† 14. STREBLUS.

Masc. *Cal.* 4-phyllus. *Cor.* 0.
 Foem. *Cal.* 4-phyllus. *Cor.* 0. *Styl.* 2-par-
 titus. *Bacca* 2-locularis.

PENTANDRIA.

15. PISTACIA.

Masc. *Cal.* 5-fidus. *Cor.* 0.
 Foem. *Cal.* 3-fidus. *Cor.* 0. *Styli.* 3. *Dru-*
pa sicca.

16. CANNABIS.

Masc. *Cal.* 5-partitus. *Cor.* 0.
 Foem. *Cal.* 1-phyllus. *Cor.* 0. *Styl.* 3.
Nux.

17. SPINACIA.

Masc. *Cal.* 5-partitus. *Cor.* 0.
 Foem. *Cal.* 4-fidus. *Cor.* 0. *Styli* 4. *Sem.*
 1, calycinum.

18. ANTIDESMA.

Masc. *Cal.* 5-phyllus. *Cor.* 0.
 Foem. *Cal.* 5-phyllus. *Cor.* 0. *Stigmata*
 5. *Bacca* 1-sperma.
 Gggg ii HE.

H E X A N D R I A.

19. BORASSUS PALMA. Masc. *Cal.* 3-phyllus. *Cor.* 3-petala.
 Fœm. *Cal.* 6-phyllus. *Cor.* 3-petala. *Stigma*
ma 3-gonum. *Drupa* 3-sperma.
- † 20. LIMACIA. Masc. *Cal.* 6-phyllus. *Cor.* 3-petala.
 Fœm. *Cal.* 6-phyllus. *Cor.* 6-petala.
Stigm. 3. *Drupa* : nuce cochleatâ.
- † 21. PSELIUM. Masc. *Cal.* 6-phyllus. *Cor.* 6-petala.
 Fœm. *Cal.* 6-phyllus. *Cor.* 0. *Stigma*
4-fidum. *Drupa* : nuce armillari.
22. SMILAX. Masc. *Cal.* 6-phyllus. *Cor.* 0.
 Fœm. *Cal.* 6-phyllus. *Cor.* 0. *Styli* 3.
Bacca supera, 3-locularis.
23. DIOSCOREA. Masc. *Cal.* 6-phyllus. *Cor.* 0.
 Fœm. *Cal.* 6-phyllus. *Cor.* 0. *Styli* 3.
Capsf. supera, 3-locularis.
- † 24. FIBRAUREA. Masc. *Cal.* 0. *Cor.* 6-petala.
 Fœm. *Cal.* 0. *Cor.* 6-petala. *Stigmata*
 3. *Bacca* 3, 1-spermæ.

O C T A N D R I A.

25. RHODIOLA. Masc. *Cal.* 4-partitus. *Cor.* 4-petala.
 Fœm. *Cal.* 4-partitus. *Cor.* 0. *Pist.* 4.
Capsf. 4, polyspermæ.

E N N E A N D R I A.

26. MERCURIALIS. Masc. *Cal.* 3-phyllus. *Cor.* 0. *Stam.* 9-12.
 Fœm. *Cal.* 3-phyllus. *Cor.* 0. *Styli* 2.
Capsf. 2-cocca.

D E C A N D R I A.

27. CARICA. Masc. *Cal.* 5-fidus. *Cor.* 5-fida.
 Fœm. *Cal.* 5-fidus. *Cor.* 5-partita. *Stigm.*
 5. *Bacca* polysperma.

DODECANDRIA.

- † 28. EUCLEA. Masc. *Cal.* 5-dentatus. *Cor.* 5-petala. *Stam.* 15.
 Fœm. *Cal.*, & *Cor.* Masculi. *Styli* 2.

POLYANDRIA.

- † 29. ABUTUA. Masc. *Cal.* vaginans Amentum. *Cor.* 0.
Stam. 20.
 Fœm. *Cal.* ut Masculi. *Cor.* 0. *Pist.* 6-8. *Glandes* totidem.
30. CYCAS PALMA. Masc. *Cal.* *Spadicis* squama imbricata.
Cor. 0. *Antheræ* plulquam 100, globose.
 Fœm. *Spalix* filiformis. *Cor.* 0. *Pist.* 1.
Drupa ovata, 1-sperma.
- † 31. ECHINUS. Masc. *Cal.* laciniatus. *Cor.* 0. *Stam.* 30.
 Fœm. *Cal.* 5-6-fidus. *Cor.* 0. *Pist.* 2. *Capsula* 2, 1-spermæ.
- † 32. STIGMAROTA. Masc. *Cal.* 4-5-partitus. *Cor.* 0. *Stam.* 30.
 Fœm. *Cal.* 5-6-partitus. *Cor.* 0. *Stigma* 6-fidum: *Bacca* 6-sperma.
- † 33. MALLOTUS. Masc. *Cal.* 3-phyllus. *Cor.* 0. *Stam.* plurima.
 Fœm. *Cal.* 3-phyllus. *Cor.* 0. *Stigm.* 3. *Caps.* 3-locularis, 1-sperma.

MONADELPHIA.

34. JUNIPERUS. Masc. *Ament.* *Cor.* 0. *Stam.* 3.
 Fœm. *Cal.* 3-partitus. *Cor.* 3-petala. *Styli.* 3. *Bacca* calycina, 3-sperma.

POLYADELPHIA.

- † 35. HOMONOIA. Masc. *Cal.* Amenti squamæ 3. *Perianthium* 3-phyllum. *Cor.* 0. *Stam.* 200 in 20 fasciculis.
 Fœm. *Cal.* Amenti squama polyfida. *Perianth.*

D I O E C I A.

rianth., & *Cor.* 0. *Stigm.* 3. *Caps.* 3-
locularis: 1-sperma.

† 36. **SFBIFERA.**

Masc. Cal. 4-phyllus. *Cor.* 0. *Stam.* 100
in 10 fasciculis.

Fcem. Cal. 4-phyllus. *Cor.* 0. *Pist.* 10.
Bacca totidem, 1-spermae.

G Y N A N D R I A.

37. **CLUTIA**

Masc. Cal. 5-phyllus. *Cor.* 5-petala. *Stam.* 5.

Fcem. Cal. 5-phyllus. *Cor.* 5-petala. *Sty-*
li 3. *Caps.* 3-cocca.

* *Incerti ad huc Ordinis.*

† 38. **RESTIARIA.**

Masc?

Fcem. Cal. 3-fidus, capsularis. *Cor.* 0. *Sti-*
gma concavum. *Caps.* 5-nervis, 2-locu-
laris, polysperma.

MONANDRIA.

GENUS I. PANDANUS.

Char. Gen. Masc. Cal. 0. Cor. 0. *Anthera* sessilis, ramificationibus
thyrsi inferra.

Foem. Cal. 0. Cor. 0. *Stigmata* 2. *Fructus* compositus.
Linn. Jun. suppl. pl. pag. 64. G. 1430.

Sp. 1. PANDANUS ODORATISSIMUS, a. Cay. Juss. p.

Differ. spec. Pand. *foliis* margine, dorsoque aculeatis : *fructu* soli-
tario.

Habitus, & notæ. *Caulis* fruticosus, 8-pedalis, cruris crassus, ter-
res, inermis, inclinatus, anulis a foliorum casu notatus : *radice*
multiplici, arcuatâ, supra terram prominente : *ramis* paucis, tor-
tuosis, patentibus, proliferis : *Folia* amplexicaulia, trifariam im-
bricata, 3 pedes longa, subulata, canaliculata, margine, ac dorso
spinosa, glabra, cinereo-glaucâ, patentia. *Flos* Dioicots, termina-
lis : *Masculus* racemis magnis, compositis, oblongis, laxis a par-
tialibus suffultis bractea candidâ, ciliato-spinosâ, foliorum simili.
Calyx, & *corolla* nulli. *Filamentum* 1, filiforme, breve : *anthera*
liniari, acutâ, biloculari, nutante. *Racemus* totus albus, odoratissi-
mus. *Femineus* flos Germinibus in globum aggregatis : *calyce*, *co-*
rollâ, & *stilo* nullis : *stigmatibus* bifido. *Pericarpium* bacca solita-
ria, tuberculosa, rubra, Bromeliam referens ; composita ex baccu-
lis compresso-angulatis, lignoso-fibrosis, luteis, inodoris, non es-
culentis : *Semine* 1, oblongo, glabro, parvo. *Fructus* totus semi-
pedalis, nunc sub-rotundus, nunc oblongus, vel ovatus.

Habitat agrestis in Cochinchinâ, & Chinâ : colitur etiam ad ducen-
das sepes agrorum ; & viarum, ad pascendosque elephantos do-
mesticos : amat loca arenosa.

Ananâs sylvestris. Acoſta Arom. apud Clus. cap. 45. pag. 285. Keura
Odorifera. Forsk. Arab. Centur. 6. pag. 172. Pandanus Verus, &
Sputius. Rumph. Amb. l. 6. cap. 80, 81. tab. 74, 75. Frutex Indicus
fructu aggregato Conoide Kaide dictus. Ray. Hist. pl. pag. 1442.

Obſerv. Odor floris Masculi, qui in Cochinchinâ non magni habe-
tur, ut in Arabiâ, teste Forskollio, valde intensus, & persistens.
Fructus, præcipuè immaturâ vis Emmenagoga, & Abortiva : non
tamen lactescens.

† Sp. 2. PANDANUS HUMILIS, a. Linn. p.

Differ. spec. Pand. *foliis* margine, dorsoque aculeatis : *fructu* race-
mito : *radice* repente.

Hab.,

Hab. , & notæ. *Caulis* fruticosus , 3-pedalis , sub-erectus , plerumque cespitosus , radice repente. *Folia* tubulata , stricta , curva , margine , ac dorso spinosa , glabra , fusco-viridia , sesquipedalia , sessilia , ad apicem caulis congesta. *Flos* Dioicus , terminalis , uterque carens calyce , & corollâ : *Masculus* thyrsis oblongo , distincto bracteis parcialibus , albis , brevibus , subulatis , spinulosus : *Femineus* , in diversos globulos aggregatus. *Fructus* 6-8 , bipollicares , ovati , tuberculosi , rubri , duri , compositi ex bacculis angulatis , 1-permis. *Stamina* , & *Stigmata* solitaria. *Flores* inodori.

Habitat agrestis in Cochinchinâ : amat loca montana , & petrosa.

Pandanus Humilis. Rhumph. Amb. l. 6. cap. 82. tab. 76. Kada taddi ?
Rheed. Malab. tom. 2. fig. 6.

† Sp. 3. *PANDANUS LÆVIS*. * Lá, buon ; Lá, khai.

Differ. spec. Pand. *foliis* longissimis , dorso inermibus : *fructu* solitario.

Hab. & notæ. *Frutex* caule crasso , brevi , ramofo , sparsim aculeato. *Folia* 6-pedalia , subulata , canaliculata , dorso inermia , glabra , pallida , crassiuscula , tenacissima , longè acuminata , fasciculata. *Flos* Dioicus , terminalis , calyce , & corollâ nullis : *Masculus* racemis compositis , bracteatis , oblongis , lutescentibus , odoriferis. *Femineus* aggregatus. *Fructus* ovatus , parvus , lobatus , tuber , tuberculosis , compositus.

Habitat in sylvis Cochinchinæ : amat loca deserta.

Pandanus Moschatus , seu lævis. Rhumph. Amb. l. 6. c. 85. pag. 147.

Usus. *Folia* hujus plantæ alba , & nitida , longæque durationis pulchrè aptantur ad indigenis ad erigenda dissepimenta cubilium intra domos.

† GENUS II. K N E M A.

Descriptio Naturalis.

* *Masculi flores.*

Cal. nullus.

Cor. Monopetala , carnosâ : tubo crasso , brevi : limbo 3-fido connivente , laciniis acutis , exterius lanosis.

Stam. Filamentum 1 , breve , turbinatum. Antheræ 10-12 , ovatae , biloculares , circa apicem Filamenti horizontaliter expansæ.

* *Feminei flores* in distinctâ plantâ.

Cal. Perianthium inferum , brevissimum , sub-truncatum , persistens.

Cor. ut Masculi.

Pist. Germen sub-rotundum , pilosum. Stylus nullus. Stigma laciniatum , erectum.

Peric.

Peric. Bacca ovata, succosa, 1-sperma.
Sem. ovatum, arillarum.

Nom. (Κνήμιον radius rotæ) ab antheris in formam radiorum stellatis.

Char. Gen. Masc. Cal. 0. Cor. 3-fida. Antheræ circa filamentum stellatæ.

Fœm. Cal. sub-truncatus. Cor. 3-fida. Stigma 1. Bacca supera, 1-sperma.

† Sp. 1. KNEMA CORTICOSA. « Cay Mau chõ?

Differ spec. Kn. foliis lanceolatis, integerrimis, alternis: pedunculis polyfloris, lateralibus.

Hab. Arbor magna: cortice crasso, fusco-rubro: ramis ascendentibus. Folia lanceolata, integerrima, glabra, alterna, petiolata. Flos uterque sub-terminalis, pedunculis polyfloris. Corolla exterius fusca, interius luteo-rubra. Bacca parva, pulpâ succosâ, rubrâ. Habitat in sylvis Cochinchinæ.

† GENUS III. COMMIA.

Descriptio Naturalis.

* *Masculi flores*, amentis brevibus, axillaribus.

Cal. Amentum filiforme, squamis obtusis, imbricatis, astrictis. Perianthium nullum.

Cor. nulla.

Stam. Filamentum 1, breve. Anthera sub-rotunda, multilocularis.

* *Femineæ flores* in distinctâ plantâ.

Cal. Perianthium 3-phyllum, breve, inferum, persistens, foliolis acutis.

Cor. nulla.

Pist. Germen sub-rotundum. Styli 3, reflexi, brevès. Stigmata crassifuscula.

Peric. Capsula 3-loba, 3-locularis, 1-sperma: loculis interius hiantibus. Sem. sub-rotunda.

Nom. (Κόμμι gummi) ex abundantia humoris resinoso-gummosi, quo hæc arbor scatet.

Char. Gen. Masc. Cal. Amenti squama. Cor. 0. Filam. antherâ multiloculari.

Hhhh

Fœm.

Form. Cal. 3-phyllus. Cor. 0. Styli 3. Caps. 3-locularis, 1-sperma.

† Sp. 1. COMMIA COCHINCHINENSIS. z Oly Son-gia.

Differ. spec. Com. *foliis* lanceolatis, integerrimis, incurvis; reflexis.
Hab., & notæ. *Arbor* mediocris, ramis expansis. *Folia* lanceolata, integerrima, glabra, incurva, reflexa, alternâ. *Flos* Fœminæus facemis oblongis, parvis, multis, sub-terminalibus: *Masculus* amentis brevibus, axillaribus.

Habitat agrestis prope litora in Cochinchina.

Virtus: Gummi albi, tenacis ex arbore manantis. Emetica, Purgans, Deobstruens. Prudenter administrata valet in rebecki hydrope, & obstructionibus.

† GENUS IV. PHYLLAMPHORA.

Descriptio Naturalis.

* *Masculi flores.*

Cal. Perianthium 4-partitum: laciniis ovatis, coloratis, patentibus, persistentibus, in senectute reflexis.

Cor. nulla.

Stam. Filamentum 1, filiforme, calyce brevius. Anthera sub-rotunda, magna, multilocularis: vel, si velis, Antheræ 6-8, verticaliter in unum coalitæ.

* *Fœminei flores* in distinctâ plantâ.

Cal. ut Masculi.

Cor. nulla.

Pist. Germen superum, ovato-oblongum, 4-sulcum. Stylus nullus. Stigma 1, sub-orbiculatum, 4-gonum, 4-sulcum.

Peric. Capsula oblongo-ovata, 4-gona, tomentosa, 4-locularis, 4-valvis, polysperma.

Sem. Scobiformia, plurima.

Nom. Phyllamphoram, seu folii amphoram nominavi ob vasa illa mirabilia ex singulis foliis pendentia.

Char. Gen. Masc. Cal. 4-partitus. Cor. 0. Filam. 1: Antherâ multiloculati.

Fœm. Cal. 4-partitus, inferus. Cor. 0. Stigma 4-sulcatum. Caps. 4-locularis, polysperma.

Sp. 1. PHYLLAMPHORA MIRABILIS. z Cay-Nap am.

Differ.

Differ. spec. Phyl. *foliis* canthariferis, in petiolos decurrentibus: *spicâ* simplici, terminali.

Hab. *Caulis* suffruticosus, 3-pedalis, simplicissimus, erectus, teres, crassus, lævis. *Folia* oblonga, utrinque sub-acuta, integerrima, glabra, lineato-venosa, fusco-viridia, alterna, decurrentia in petiolos longos, semiamplexicaules. *Flos* Dioicus, uterque terminalis, *spicâ* longâ, simplicissimâ, solitariâ: *calycibus* pedunculatis, rubris, crassis: capsulis parvis. *Folia* singula terminantur cirrho longo, in medio spiraliter convoluto, inde demisso, sustinente vas quoddam, oblongum, ventricosum, labio tereti, prominente marginatum, instructum operculo ad latus annexo, quod ex suaapte naturâ liberè aperitur, & clauditur, ut ros accipiat, ac seruet. Mirum opus Divini Conditoris!

Habitat loca humida, & agrestia Cochinchinæ: nec facilè cicurari, & coli potest, ut ipse, & ante me Rumphius experti sumus.

Observ. Nepenthes Destillatoria (Lin. G. 1107, sy. pl. 4. pag. 45.) eadem videtur esse, sed nec classe, nec ordine cum nostrâ convenit. Burmannus (Zeyl. pag. 42. tab. 17.) eam repræsentat foliis sessilibus, & flore racemoso, sive paniculato, pedunculis subdivisis: similiter etiam Plukenetius. (tab. 237. fig. 3.), eoque habitu a nostrâ differunt, nec scire possumus, an caractere essentiali etiam differant. Rumphius, qui plantam viventem tractavit, illam exponit (Amb. l. 7. c. 61. tab. 59. fig. 2.) foliis, & flore nostræ magis similem, dissimilem vero radice repente, & ramis scandentibus.

† GENUS V. CATHETUS.

Descriptio Naturalis.

* *Masculi flores.*

Cal. Perianthium 6-phyllum: foliolis sub-rotundis, concavis, patentibus, tribus exterioribus minoribus.

Cor. nulla. Nectarium glandulis 6, sub-rotundis, 2-natis

Stam. Filamentum 1, crassum, calyce brevius. Antheræ 3, ovales, 2-loculares, ad angulum rectum filamentum insertæ.

* *Fœminei flores* in distinctâ plantâ.

Cal. Perianthium 6-partitum, inferum: laciniis sub-rotundis, concavis, patentibus.

Cor. nulla.

Pist. Germen sub-rotundum. Stylus crassus, calyce sub-brevior. Stigmata 3, bifida: laciniis subulatis, reflexis.

Peric. Capsula compresso-rotunda, 6-loba, 3-locularis 2-sperma.

Sem. intus angulata, exterius convexa.

Hhhh ii

Nom.

Form. Cal. 3-phyllus. Cor. 0. Styli 3. Caps. 3-locularis, 1-sperma.

† Sp. 1. **COMMIA COCHINCHINENSIS.** 2 Oly Son-gid.

Differ. spec. Com. *foliis* lanceolatis, integerrimis, incurvis; reflexis.
Hab., & notæ. *Arbor* mediocris, ramis expansis. *Folia* lanceolata, integerrima, glabra, incurva, reflexa, alternâ. *Flos* Fœmineus facemis oblongis, parvis, multis, sub-terminalibus: *Masculus* amentis brevibus, axillaribus.

Habitat agrestis prope litora in Cochinchina.

Virtus: Gummi albi, tenacis ex arbore manantis. Emetica, Purgans, Deobstruens. Prudenter administrata valét in rebeli hydrope, & obstructionibus.

† GENUS IV. PHYLLAMPHORA.

Descriptio Naturalis.

* *Masculi flores.*

Cal. Perianthium 4-partitum: laciniis ovatis, coloratis, patentibus, persistentibus, in senectute reflexis.

Cor. nulla.

Stam. Filamentum 1, filiforme, calyce brevius. Anthera sub-rotunda, magna, multilocularis: vel, si velis, Antheræ 6-8, verticaliter in unum coalitæ.

* *Fœminei flores* in distinctâ plantâ.

Cal. ut Masculi.

Cor. nulla.

Pist. Germen superum, ovato-oblongum, 4-sulcum. Stylus nullus. Stigma 1, sub-orbiculatum, 4-gonum, 4-sulcum.

Peric. Capsula oblongo-ovata, 4-gona, tomentosa, 4-locularis, 4-valvis, polysperma.

Sem. Scobiformia, plurima.

Nom. Phyllamphoram, seu folii amphoram nominavi ob vasa illa mirabilia ex singulis foliis pendentia.

Char. Gen. Masc. Cal. 4-partitus. Cor. 0. Filam. 1: Antherâ multiloculati.

Form. Cal. 4-partitus, inferus. Cor. 0. Stigma 4-sulcatum. Caps. 4-locularis, polysperma.

Sp. 1. **PHYLLAMPHORA MIRABILIS.** 2 Cay-Náp am.

Differ.

Differ. spec. Phyl. *foliis* canthariferis, in petiolos decurrentibus: *spicâ* simplici, terminali.

Hab. *Caulis* suffruticosus, 3-pedalis, simplicissimus, erectus, teres, crassus, lævis. *Folia* oblonga, utrinque sub-acuta, integerrima, glabra, lineato-venosa, fusco-viridia, alterna, decurrentia in petiolos longos, semiamplexicaules. *Flos* Dioicus, uterque terminalis, spicâ longâ, simplicissimâ, solitariâ: *calycibus* pedunculatis, rubris, crassis: capsulis parvis. *Folia* singula terminantur cirrho longo, in medio spiraliter convoluto, inde demisso, sustinente vas quoddam, oblongum, ventricosum, labio tereti, prominente marginatum, instructum operculo ad latus annexo, quod ex suapte naturâ liberè aperitur, & clauditur, ut ros accipiat, ac fervet. Mirum opus Divini. Conditoris!

Habitat loca humida, & agrestia Cochinchinæ: nec facilè cicurari, & coli potest, ut ipse, & ante me Rumphius experti sumus.

Observ. Nepenthes Destillatoria (Lin. G. 1107, sy. pl. 4. pag. 45.) eadem videtur esse, sed nec classe, nec ordine cum nostrâ convenit. Burmannus (Zeyl. pag. 42. tab. 17.) eam repræsentat foliis sessilibus, & flore racemoso, sive paniculato, pedunculis subdivisis: similiter etiam Plukenetius. (tab. 237. fig. 3.), eoque habitu a nostrâ differunt, nec scire possumus, an caractere essentiali etiam differant. Rumphius, qui plantam viventem tractavit, illam exponit (Amb. l. 7. c. 61. tab. 59. fig. 2.) foliis, & flore nostræ magis similem, dissimilem vero radice repente, & ramis scandentibus.

† GENUS V. CATHEYUS.

Descriptio Naturalis.

* *Masculi flores.*

Cal. Perianthium 6-phyllum: foliolis sub-rotundis, concavis, patentibus, tribus exterioribus minoribus.

Cor. nulla. Nectarium glandulis 6, sub-rotundis, 2-natis

Stam. Filamentum 1, crassum, calyce brevius. Antheræ 3, ovales, 2-loculares, ad angulum rectum filamento insertæ.

* *Feminei flores* in distinctâ plantâ.

Cal. Perianthium 6-partitum, inferum: laciniis sub-rotundis, concavis, patentibus.

Cor. nulla.

Pist. Germen sub-rotundum. Stylus crassus, calyce sub-brevior. Stigmata 3, bifida: laciniis subulatis, reflexis.

Peric. Capsula compresso-rotunda, 6-loba, 3-locularis 2-sperma.

Sem. intus angulata, exterius convexa.

Hhhh ii

Nom.

Nom. (Καθετος perpendiculum) ob Antheras ad filamentum perpendiculares.

Char. Gen. Masc. Cal. 6-phyllus. Cor. o. Filam. Antheris 3, normalibus.

Fœm. Cal. 6-partitus. Cor. o. Stylus stigmatibus 3. Caps. 3-locularis, 2-sperma.

† Sp. 1. CATHETUS FASCICULATA. α Choi due.

Differ. spec. Cath. foliis fasciculatis: floribus solitariis, axillaribus.

Hab. Frutex 3-vedalis, caule erecto, multiplici: ramis ascendentibus. Folia ovata, integerrima, plana, glabra, minuta, fasciculata. Flas uterque axillaris, solitarius, minusculus.

Habitat agrestis in collibus Cochinchinæ.

† GENUS VI. STEPHANIA.

Descriptio Naturalis.

* Masculi flores.

Cal. Perianthium 6-phyllum: foliolis sub-acutis, patentibus, tribus alternis minoribus.

Cor. nulla. Nectarium 3-phyllum, obtusum, minusculum, corollam dicas, si velis.

Stam. Filamentum 1, calici æquale, apice crassum, truncatum. Anthera 1, circularis, caput filamenti coronans.

* Fœminei flores in distinctâ plantâ.

Cal. ut Masculi.

Cor. nulla.

Pist. Germen ovatum, superum. Stylus nullus. Stigma longiusculum, erectum.

Peric. Bacca ovata, 1-sperma, minima.

Nom. (Στεφανη corona) ab Antherâ in formam coronæ aureæ caput filamenti circumdante.

Char. Gen. Masc. Cal. 6-phyllus. Cor. o. Filam. Antherâ circulari.

Fœm. Cal. 6-phyllus. Cor. o. Stigma integrum. Bacca 1-sperma.

† Sp. 1. STEPHANIA ROTUNDA. α Cu một: Tú nhien.

Differ. spec. Steph. caule volubili: foliis peltatis, sub-rotundis: umbellis compositis.

Hab.

DIŒCIA: M O N A N D I N I A.

609

Hab. *Caulis* fruticosus, volubilis, sub-simplex, longissimus, teres, inermis, glaber. *Radix* tuber magnum, sub-rotundum, rugosum, fuscum, radicula filiformi, verticali, longa, terram perforans, ipsum foris eminens. *Folia* peltata, trigono-rotunda, acuta, repanda, glabra, alterna, petiolata. *Flos* umbellis compositis, lateralibus: nectario luteo. Tuber amarissimum, forma, & virtute Aristolochiæ rotundæ ænulum.

Habitat in sylvis Cochinchinæ.

† Sp. 2. STEPHANIA LONGA. α. Decr. moi thon. Differ. spec. Steph. caule volubili: foliis peltatis, oblongis & capitulis lateralibus.

Hab. *Caulis* fruticosus, volubilis, tenuis, inermis, ramosus. *Folia* peltata, trigono-oblonga, integerrima, glabra. *Flos* albicans, lateralis, sessilis, capitulis minutis. *Radix* longissima, filiformis, repens radiculis paucis, invicem distantibus.

Habitat sepes arundinum in Cochinchinâ.

DIANDRIA.

GENUS VII. SALIX.

Char. Gen. Masc. Amenti squamæ. Cor. 0. Glandula bascos nectari-fera.

Fœm. Amenti squamæ. Cor. 0. Stylus 2-fidus. Caps. 1-locularis, 2-valvis. Sem. pappia. Lm. sy. pl. G. 1201.

Sp. 1. SALIX BABILONICA. β. Lieu xú. α. Cây Liễu lá tle.

Differ. spec. Sal. foliis ferratis, glabris, lineari-lanceolatis: ramis pendulis: Lin. sp. 10.

Hab. & notæ. Arbor mediocris, caule, & ramis incompositis: flagellis longis, tenuibus, pendulis. Folia lineari-lanceolata, minute serrata, utrinque glabra, alterna, petiolis brevibus. Flos Dioicus, amentis oblongis axillaribus, parvis, squamis ovatis, concavis, pilosis, 1-floris. Filamenta 2, squamâ amenti longiora: glandulis binis, ovatis, erectis, basi adnatis. Faminei floris amentum simile. Stylus 2-fidus. Capsula 1-locularis, polysperma.

Habitat frequens in Chinâ: colitur rarius in Cochinchinâ.

Hortus Cliffort. pag. 454. Salix Orientalis, flagellis deorsum pallobrè pendentibus. Tournef. Inst. Cor. pag. 41. Fortasè specie non differt a Salice Japonicâ. Kuntzf. Amoen. pag. 908. Thunb. Jap. pag. 24.

Quæ Japonicè vulgo dicitur *Azjaki*: ramosque producit flexuosos, non pendulos.

Virtus.

Virtus. In Medicinâ Sinenſi ejus flores, & teneriores ramuli cenſentur prodeſſe contra phthiſim, & febres lentas: externè contra ulcera, puſtulas, odontalgiam. Quæ ipſe non probavi.

† GENUS XIII. TRIADICA.

Descriptio Naturalis.

* *Masculi flores.*

Cal. Amentum filiforme, nudum, longum, distinctum tuberculis polyfloris. Perianthium proprium 3-fiduum, minimum, campanulatum. Cor. nulla.

Stam. Filamenta 2, plana, brevissima. Anthera planiusculæ, 2-lobæ, lobis lateraliter dehiscentibus.

* *Fœminei flores in aliâ plantâ.*

Cal. Amentum, & Perianthium ut Masculi.

Cor. nulla.

Pist. Germen sub-rotundum, superum. Stylus crassus, brevis. Stigmata 3, oblonga, erecta.

Peric. Bacca sub-rotunda, 3-loba, exsucca, 3-locularis, 1-sperma.

Sem. sub-rotundâ.

Nota (Triad. Med. ternarius). a numero ternario, quod parsque floris partes distinguntur.

Char. Gen. Masc. Cal. 3-fidus. Cor. o. Fœm. Cal. 3-fidus. Cor. o. Stigm. 3. Bacca 3-locularis, 1-sperma.

† Sp. 1. TRIADICA COCHINCHINENSIS. Cay Sol tja: Cay Cha dam.

Differ. spec. Tri. foliis ovatis, integerrimis, obtusis.

Hab. Arbor magna, ramis patentibus. Folia ovata, integerrima, glabra, alterna: petiolis longis, rubris. Flos sub-terminalis. Bacca parva, fusco-viridis.

Habitat in sylvis Cochinchinæ.

† Sp. 2. TRIADICA SINENSIS. A. U. Khau thõ.

Differ. spec. Tri. foliis sub-rotundis, integerrimis, acuminatis.

Hab. & notæ. Arbor magna, ramis patentibus. Folia sub-rotunda, acuminata, integerrima, glabra, alterna, petiolata. Flos Dioicus, amentis filiformibus, subterminalibus. Masculi calyx 4-fidus, erectus: corolla nulla: filamenta 2, calyci æqualia: antheræ lobis binis, sub-rotundis. Fœminei calyx 4-phyllus, acutus: corolla nulla:

la:

la: *Stigma* 3-fidum. *Bacca* 3-locularis, 1-sperma. *Semina* sub-rotunda, arillata.

Habitat agrestis circa Cantonem Sinarum.

+ GENUS IX. TETRAPILUS.

Descriptio Naturalis.

* *Masculi flores.*

Cal. Perianthium campanulatum, 4-fidum, minimum, persistens; laciniis acutis.

Cor. campanulata: tubo brevi, 4-fulco: limbo 4-fido, laciniis plicato-cucullaris.

Stam. Filamenta 2, crassa, brevia. Antherae ovatae, 2-loculares stantes.

* *Feminei flores* in aliâ plantâ.

Cal. ut Masc.

Cor. ut Masc.

Plst. Germen ovatum. Stylus crassus, brevissimus. *Stigma* crassiusculum, 2-fidum.

Peric. *Bacca* ovata, parva, 2-locularis, polysperma.

Sem. sub-rotunda, pauca.

Nom. (Πῶλος cucullus) a 4 cucullis laciniarum Corollæ.

Char. Gen. Masc. Cal. 4-fidus Cor. 4-fida.

Fœm. Cal. 4-fidus Cor. 4-fida. *Stigma* 2-fidum. *Bacca* 2-locularis, polysperma.

† Sp. I. TETRAPILUS BRACHIATUS. u. Cay. Cav.

Differ. spec. Tetr. *ramis* brachiatis: *foliis* ovato-lanceolatis: *racemis* axillaribus.

Hab. *Arbustula* 5-pedalis: *ramis* patentibus, brachiatis. *Folia* ovato-lanceolata, sub-ferrata, incurva, glabra, opposita. *Flos* albus parvus, racemis brevibus, axillaribus.

Habitat in dumetis Cochinchinæ.

TRIANDRIA.

GENUS X. EXCÆCARIA.

Char. Gen. Masc. *Amentum* nudum. *Cal.* o. *Cor.* o.

Fœm. *Amentum* nudum. *Cal.* o. *Cor.* o. *Styli* 3. *Caps.*
3-cocca. Lin. sy. pl. G. 1205.

† Sp. 1. EXCÆCARIA COCHINCHINENSIS. a Cay Lieo de. A. . . .

Differ. spec. Exc. *foliis* bicoloribus, nitidis : *squamis* Amenti poly-
floris.

Hab., & notæ. *Frutex* arboreus, 8-pedalis : *caule*, & *ramis* incom-
positis, patentibus, reclinatis. *Folia* lanceolata, leviter serrata, pe-
tiolata, opposita, sparsaque, paginâ superiore obscuro-viridi, infe-
riore ruberrimâ, utraq̃ue nitidâ. *Flos* Dioicus, *squamis* amenti po-
lyfloris, imbricatis, sub-terminalibus : *calyce*, & *corollâ* nullis. *Mas-*
culi Filamenta 3. *Fœminei* stigmata 3, longa, subulata, reflexa. *Ca-*
psula 3-loba, sub-carnosa, rubra, parva, 3-locularis, 3-valvis,
1-sperma : *seminibus* ovatis, lævibus. Tota planta manat lacte glu-
tinoso. Excoscare non audivi : nec Agallochum, quamvis spurium,
in illâ inveniri. Pollet virtute Astringente, & Agglutinante.

Habitat in Cochinchinâ, & Chinâ, ubi colitur propter foliorum ru-
brorum pulchritudinem.

Arbor Excœcans, prout a Rumphio describitur, & pingitur (Amb.
l. 3. cap. 36. tab. 79, 80) videtur specie differre.

GENUS XI. CATURUS.

Char. Gen. Masc. *Cal.* o. *Cor.* 3-fida.

Fœm. *Cal.* 3-partitus *Cor.* o. *Styli* 3. *Caps.* 3-cocca.
Lin. sy. pl. G. 1206.

† Sp. 1. CATURUS SCANDENS. a Cay Di giti.

Differ. spec. Cat. *spicis* axillaribus, erectis : *foliis* oblongis, sub-ser-
ratis : *caule* scandente.

Hab., & notæ. *Frutex* inermis, *caule* longo, scandente, acirrho,
ramoso. *Folia* oblonga, acuminata, sub-serrata, incurva, venosa,
glabra, alterna. *Flos* albus, minuscule, spicis densis, brevibus,
axillaribus, bracteis subulatis, parvis. *Flos Masculus Calyce* nul-
lo. *Corolla* petala 3, ovata, concava, minima. *Filamenta* 3, pe-
talis longiora, cum ipsis elasticè desiliencia. *Anthera* sub-rotundæ.
Fœmineum florem non vidi.

Habi-

Habitat in sylvis Cochinchinæ.

† GENUS XII. EBENOXYLUM.

Char. Gen. Masc. Cal. 0. Cor. 3-petala.

Foem. Cal. 0. Cor. 3-petala. Nectarium stellatum. Stylus
1. Bacca 3-sperma.

† Sp. 1. EBENOXYLUM VERUM. a Cay Mun: Ô mouc. & U mien mō.

Differ. Spec. Eb. *foliis* lanceolatis, integerrimis, sparsis: *pedunculis* polyfloris, terminalibus.

Hab., & notæ. *Arbor* alta, ramis ascendentibus: *cortice* scabro, viridi-fusco: *ligni* alburno crasso, gravi, candido, æquali: corde nigerrimo, gravissimo, æqualissimo. *Folia* lanceolata, latiuscula, integerrima, glabra, nitida, fusco-virentia, parva, plana, dura, petiolata, sparsa. *Flor* albus, pedunculis polyfloris, terminalibus. *Calyx* nullus. *Corolla* petala 3, longiuscula, acuta, incurva, sub-patentia. *Stylus* 1, brevis. *Bacca* parva, rubro-lutea, ovata, sub-acuta, glabra, 1-ocularis, 3-sperma: *seminibus* oblongis, angulatis.

Habitat vastas sylvas Cochinchinæ, maximè prope confinia Cambodiæ ad 11 gradum latitudinis Borealis, ubi has arbores iterato vidi, sed tunc minus cogitans de Botanicâ flores non collégi.

Ebenus: Caju Arang. Rumph. Amb. 1. 4. cap. 1. tab. 1. Aublet. Guian. tom. 2. pag. 141. Ubi referens plantas herbarii Amboinensis, quæ simul in insulâ Franciæ nascuntur, inter eas numerat Ebenum nigram, seu veram, quam dicit esse Dioicam, cum Rumphius tacuisset.

Observ. Cum antea in Cochinchinâ flores Ebenoxyli invisos præterissem, posteaque tam ibi, quam in Africâ Orientali quæstos obtinere non potuissem, veridico Authori, & oculari testi Rumphio debui fidere; ex eoque excepi notas Genericas hîc expositas, & quia de numero staminum non clarè loquitur, suspicatus sum ea esse tria, donec certiora habeamus. Linnæus Junior (suppl. pl. pag. 440) suadentibus Königio, & Thunbergio existimat Verum lignum Ebenum speciem esse Diospyri, quam ibi describit sub nomine Diospyri Ebeni. Ab istâ descriptione non multum abhorret Diospyros nostra Decandra (supra Clas. 8. G. 3. sp. 7.) Quæ eadem est Hebenaster Lolin. Rumph. Amb. 1. 4. cap. 5. tab. 6.; sed Diospyros, quamvis habeat venas, & aliquando etiam cor nigrum, pro Ebena vero non habetur tam ab Europæis, quam ab indigenis. In Cochinchinâ aliæveniuntur arbores, quarum lignum similiter ex naturâ suâ nigrum est: aliæ referuntur a Rumphio: sed Ebenoxylum non sunt.

Ufus. Nigredine, & nitore excellit in scriniis, & minoribus operibus, præsertim, quando ebure, vel margaritarum conchis discernitur.
 Virt. ligni in decocto. Attenuans, Mundificans, Diaphoretica. Prodest maximè in Rheumatismo, & doloribus vagis. Vim Guajaci æmulam in illo expertus est Græmmius, apud Burm. Zeyl. pag. 91. Quam simul propriâ experientiâ comprobavi.

GENUS. XIII. PHŒNIX PALMA.

Char. Gen. Masc. Cal. 3-partitus. Cor. 3-petala. Stam. 3.
 Fœm. Cal. 3-partitus. Cor. 3-petala. Pist. 1. Drupa ovata. Lin. fy. pl. G. 1339.

† Sp. 1. PHŒNIX PUSILLA. a Cáy Cha ta.

Differ. spec. Phœn. floribus hexandris: caule humili.

Hab., & notæ. Palma caule 2-pedali, crasso, scabro. Frondes 6-pedales, inertes, pinnatæ, reclinatæ: foliolis longis, subulatis, plicatis, lævibus. Flor. Dioicus: spathâ universali, polyvalvi: spadice erecto, brevi, corymbofo. Calyx utriusque 3-partitus, brevissimus. Corolla petala 3, ovato-oblonga, curva, patentia. Masculi Filamenta nulla. Antheræ 6, oblongæ, corollæ æquales. Fœminæ stylus brevis: Stigmate simplici. Drupa ovata, 4 lineas longa, carnosa, nigra, lævis, dulcis: nucleo simplici oblongo, solido, corneo: hinc sulco longitudinali, inde parvo circulo notato.

Habitat agrestis in montibus Cæ mst, 6 leucis distantibus a metropoli Cochinchinæ Huad. Amat loca petrosa prope rivos.

Palma Dactylifera, minor, humilis, sylvestris: fructu minore. Burm. Zeyl. pag. 183. Herm. Parad. Bat. pag. 361. Kæmpf. Amoen. Exot. pag. 667.

TETRANDRIA.

† GENUS XIV. STREBLUS.

Descriptio Naturalis.

* Masculi flores.

Cal. Perianthium 4-phyllum: foliolis ovatis, concavis, patentibus.

Cor. nulla.

Stam. Filamenta 4, capillaria, flexuosa, calyce longiora. Antheræ biloculares, sub-rotundæ.

* Fœminæ flores in distinctâ plantâ.

Cal. ut Masculi, persistens.

Cor.

DIOICIA. PENTANDRIA. 815

Cor. nulla.

Pist. Germen sub-rotundum; superum. Stylus longus, profunde bipartitus. Stigmata simplicia.

Peric. Bacca sub-rotunda, biloba, 2-locularis, 1-sperma.

Sem. Ovata, solitaria.

Nom. (Στρεβλος tortuosus) ab arboris ramis nimis distortis.

Char. Gen. Masc. Cal. 4-phyllus. Cor. 0.

Fœm. Cal. 4-phyllus Cor. 0. Stylus 2-partitus. Bacca 2-locularis, 1-sperma.

† Sp. 1. STREBLUS ASPER. a Cây Dẻ dẻ.

Differ. spec. Streb. foliis ovatis, asperis: floribus sparsis.

Hab. Arbor magna: ramis valde tortuosis, patentibus: ramulis brevissimis. Folia ovata, integerrima, aspera, alterna. Flos Masculus capitulis multis, parvis, pedunculatis, sparsis. Fœmineus pedunculis, 1-floris solitariis, sparsis.

Habitat in sylvis montanis Cochinchinæ.

† Sp. 2. STREBLUS CORDATUS. a Tông Xê.

Differ. spec. Streb. foliis cordatis, ferratis, nervosis.

Hab., & notæ. Arbor mediocris: ramis patentibus. Folia cordata; acuta, ferrata, nervosa, alterna. Flos Dioicus. Masculus racemis simplicibus, conicis, lateralibus, parvis, multis. Calyx 4-phyllus, patens, foliolis ovatis; sub-acutis, concavis. Cor. nulla. Filamenta 4, planiuscula; calyce longiora. Antheræ cochleatæ, biloculares. Fœmineum florem non inveni.

Habitat circa Cantonem Sinarum.

PENTANDRIA.

GENUS XV. PISTACIA.

Char. Gen. Masc. Ament. Cal. 5-fidus. Cor. 0.

Fœm. distincta. Cal. 3-fidus. Cor. 0. Styli 3. Drupa 1-sperma. Lin. syst. pl. G. 1212.

† Sp. 1. PISTACIA OLEOSA. a Cây Dầu Trùng.

Differ. spec. Pist. foliis incomptè pinnatis: foliolis ovato-lanceolatis.

Hab., & notæ. Arbor supra mediocrem, ramis obliquis. Folia sæpe cum impari, sæpe etiam abruptè pinnata, 2-3-juga: foliolis ovato-lanceolatis, integerrimis, sæpius oppositis, interdum sparsis, gla-

lii ii

glabris, lætè virentibus, petiolis brevibus. *Flos* uterque lateralis : *Masculus* amentis filiformibus : *calyce* 5-partito : *corollâ* nullâ : *staminibus* 5. *Femineus* pedunculis polyfloris. *Drupa* sub-rotunda, semipollicaris, scabra, lutea, succosa : *nuce* lævi, 1-loculari.

Habitat agrestis, cultaque in Cochinchinâ.

Cussambium. Rumph. Amb. l. 1. cap. 47. tab. 57. Pistacia Itsonoki (Koeempf. Hist. Jap. pag. 101., & Amsen. Exot. pag. 812.) ex cujus nucibus ibi dicitur multum oleum extrahi ad varios usus idoneum, an eadem est arbor?

Ufus. Druparum nuclei redundant oleo flavo, tenui, odoro, sub-amaro, quod diu servatum crassescit quidem, sed non rancescit, nec suavitatem nativi odoris amittit; ideo vel eo simplici unguunt capita indigenæ, vel alia unguenta aromatica componunt. Internè sumptum est etiam gratum, & salubre. Quamvis hæc arbor sit Terbintho similis, nunquam audivi resinam ex eâ fluere, vel oleum tenax fieri.

GENUS XVI. CANNABIS.

Char. Gen. Masc. *Cal.* 5-partitus. *Cor.* 0.

Fœm. *Cal.* 1-phyllus, integer, latere hians. *Cor.* 0. *Styli* 2. *Nux* 2-valvis, intra calycem clausum. Lin. fy. pl. G. 1220.

Sp. 1. CANNABIS SATIVA. 𑖀 Mâ fuên : Chù tsao.

Differ. spec. Can. *foliis* digitatis. Lin. sp. 1.

Hab., & notæ. *Caulis* annuus, 6-pedalis, erectus, sub-quadrangus, pallidus, simplex, parum ramosus. *Folia* digitata, sub-quinata, foliolis lanceolatis, ferratis, subtus pubescentibus, inæqualibus : *petiolis* communibus longis, sparsis. *Flos* Dioicus, apetalus, lateralis, & terminalis : *pedunculis* polyfloris.

Habitat culta in variis locis imperii Sinensis.

Gmel. Sibir. 3. pag. 104. Bangué. Garc. Arom. l. 2. c. 25. Cannabis Indica. Rumph. Amb. l. 8. c. 34. tab. 77.

Ufus. Ex cortice caulis diducuntur fila pro texendis telis, & torquendis funibus : non tamen abundanter, ut in Europâ. Folia cum Tabaco mixta, vel aliter præparata fictam quamdam lætitiâ, potius stuporem, & temulentiam afferunt, si eorum fumus ore excipiat.

GENUS XVII. SPINACIA.

Char. Gen. Masc. Cal. 5-partitus. Cor. o.
 Foem. Cal. 4-fidus. Gr. o. Styli 4. Sem. 1, intra caly-
 cem induratum. Lin. sy. pl. G. 1218.

Sp. I. SPINACIA OLERACEA. A . . .

Differ. spec. Spin. *fructibus* sessilibus. Lin. sp. I.

Hab., & notæ. *Caulis* annuus, sesquipedalis, sub-erectus, inanis;
 lævis, ramosus. *Folia* hastato-sinuata, glabra, sparsa, petiolis lon-
 gis. *Flos* Dioicus, apetalus: *Masculus* spicis terminalibus, stami-
 nibus 5: *Femineus* lateralis, sub-terminalis, glomeratus, sessilis,
Stylis 4, fructibus spinosis.

Habitat culta, & vulgaris Cantone Sinarum.

Hortus Cliffort. pag. 457. Matth. in Diosc. l. 2. c. 112. fig. ibi.

Usus. Esculentus. Spinaciæ proximus est habitu, & sapore *Convolvulus*
Repens, olus in Indiâ frequentissimum, flore diversum.

GENUS XVIII. ANTIDESMA.

Char. Gen. Masc. Cal. 5-phyllus. Cor. o. *Anthera* bifidæ.
 Foem. Cal. 5-phyllus. Cor. o. *Stigmata* 5. *Bacca* cylin-
 drica, 1-sperma. Lin. sy. pl. G. 1216.

† Sp. I. ANTIDESMA SCANDENS. 3 U chad lûm.

Differ. spec. Ant. *foliis* palmatis, serratis: *caule* scandente.

Hab., & notæ. *Caulis* fruticosus, longus, scandens, ramosus, acir-
 rhus, inermis. *Folia* palmata, serrata, glabra, petiolata, sparsa.
Flos *Masculus* calyce 5-phylo: *corolla* nullâ: *staminibus* 5, bre-
 vibus: *antheris* erectis, apice hiantibus. *Florem* *Femineum* non vi-
 di. *Antidesmæ* adjudicavi tum ob *Antheras* hiantes, tum, quia *Ge-*
mus est *Indiarum*, & *flos* *Masculus* apprimè convenit.

Habitat spontanea prope Cantonem Sinarum.

HEXANDRIA.

GENUS XIX. BORASSUS PALMA.

Char. Gen. Masc. Cal. . . Cor. 3-partita. Stam. 6.
 Foem. Cal. . . Cor. 3-partita. Styli 3. *Drupa* 3-sperma.
 Lin. sy. pl. G. 1336.

Sp. I.

Sp. 1. BORASSUS FLABELLIFORMIS. γ Murumo.

Differ. Spec. Bor. *frondibus* palmatis, plicatis, cucullatis: *stipitibus* ferratis. Lin. sp. 1.

Hab., & notæ. *Palma* magna, altitudine Cocco Nuciferae æqualis, crassitie maior, basi, & apice turgida, medio caule æqualis, teres. *Fronde*s flabelliformes, magnæ, in orbem radiatæ, ad centrum plicatæ, ad peripheriam liberæ, sub-planæ: *foliis* sub-acutis, superioribus longioribus: *stipitibus* longis, crassis, excavatis, ad utrumque marginem dentato-spinosis. *Flos* Dioicus. *Spadix* utriusque simplicissimus, teres, longus, squamis 1-floris. *Calyx* uterque 6-phyl-lus, obtusissimus, imbricatus. *Corolla* utraque petala 3, obtusa, concava. *Masculi Stamina* 6. *Feminei Styli* 3. *Drupa* ovata, magna, Cocco ferè æqualis, sub-compressa, lævis, fusco-lutea, cocca: *cortice* communi carnosofibroso, succulento, odoro, dulci, eduli, crasso. *Nuces* 3, ovo anserino æquales, & similis formæ: putamine osseo: medullâ albâ, sapidâ dum tenerâ; limphâ purissimâ cavitatem explente.

Habitat tam agrestis, quam culta in orâ Orientali Africae, puto quod nascatur etiam in sylvis Cochinchinae, sed ibi mihi non obvia.

Ampana., & Carimpana. Rheed. Malab. p. 1. pag. 11. 13. tab. 9, 10. Lontarus Domestica. Rumph. Amb. 1. 1. cap. 9. tab. 10. Palma Indica. Tal, & Talghala fructu carnosofibroso, dulci, & eduli, putamine incluso. Burm. Zeyl. pag. 181.

Ufus. Ex hac palmâ, præcissis junioribus spadicebus fœmineis, manat liquor, ex quo ab Indianis fit vinum *sura* dictum, & saccharum *Jagara*. Fructus tam medulla alba, quam cortex externus flavescens esculenti sunt, & sapidi quandiu non senescunt.

† Sp. 2. BORASSUS GOMUTUS. α Cay Duc.

Differ. Spec. Bor. *frondibus* pinnatis, sub-inermibus: *foliis* subulatis, oppositis: *spadice* longissimo, ramoso, pendulo.

Hab., & notæ. *Palma* altitudine mediocris, crassitie magna: *caule* recto, æquali, scabro, hirsuto. *Fronde*s longissimæ, pinnatæ: *stipitibus* teretibus, crassis, sub-inermibus, longis: *foliis* lanceolato-linearibus, basi simpliciter plicatis, oppositis, distantibus, fusco-virentibus. *Flos* pallidus, Dioicus: *spadicibus* lateralibus, pendulis, ramosis: *ramis* singulis 4 pedes longis, filiformibus: *floribus*, & *fructibus* sessilibus. *Calyx* 6-phyl-lus, obtusus, imbricatus. *Corolla* petala 3, sub-acuta, concava, patentia. *Stamina* multa. *Drupa* lequippollicaris, trigono-rotunda, luteo-fusca, glabra, continens 3 *nucis*, compresso-ovatas, sub-angulatas, putamine ligneo, tenui: *nucleis* ejusdem formæ, solidis, cartilagineis, albis, in juventute esculentis, in senectute corneis. *Spatha* universalis, lanceolata, trivalvis.

Habi-

Habitat in fylvis Cochinchinæ.

Palma Indica vinaria, Saguerus, five Gomutus. Rumph. Amb. l. 1. cap. 12. tab. 13.

Ufus. Superior hujus palmæ truncus, præcipuè ad frondium infertionem, emittit abundanter pilos longos, seu potius fila tenacissima, nigra; rufaque, ex quibus torquentur rudentes, & funes navales, longissimæ durationis, etiam ad sustinendas maiores anchoras, quamvis sub-aquâ, vel terrâ serventur. Ex spadice secto elicitur quoque vinum, & saccharum. Medulla trunci præbet incolis alimentum simile panis *sagu*. Tenori drupæ nuclei saccharo conditi ita sapidi redduntur, ut in Cochinchinâ a primariis Magnatibus expetantur. At drupæ cortex extimus succosus venenatam possidet qualitatem, sique imprudenter tangatur, intolerabilem causat pruritem, doloresque vehementes, ac diuturnos, nec faciliè amovendos.

† Sp. 3. BORASSUS CAUDATA. α Cáy Duóí chuyot.

Differ. spec. Bor. *frondibus* pinnatis, inermibus: *foliis* cuneiformibus, præmorsis.

Hab., & notæ. Palma tenuis, caule recto, 8-pedali, 8 lineas crasso, circulis nodosis approximatis. *Fronde*s oblongæ, impari-pinnatæ: *stipitibus* inermibus: *foliis* cuneiformibus: sub-plicatis, denticulato-præmorsis, caudatis, apice difformibus, nunc rotundatis, nunc obliquè truncatis, interdum lanceolatis, polylobis. *Flos* Dioicus, spadice simplici, longo, erecto, laterali. *Masculi calyx* 3-phyllus: *Feminei* 6-phyllus, foliis obtusis, imbricatis. *Corolla* utriusque petala 3, ovata, incurva. *Filamenta* 15-30, brevia: *Anthæris* oblongis. *Stigma* sessile, magnum, 3-gonum. *Drupa* sub-rotunda, semipollicaris, 3-sperma: nuculis ovatis.

Habitat in fylvis Cochinchinæ.

Observ. Pinanga Saxatilis, Oryzæ-formis (Rumph. Amb. l. 1. pag. 42. tab. 7.) nostræ satis conformis est caule, & frondibus. Sed Authoris descriptio non est completa: in figurâ vero spadix est ramosus, foliola sessilia, nec caudata, quibus α nostrâ differt.

† Sp. 4. BORASSUS TUNICATA. δ Tarsulim.

Differ. spec. Bor. *frondibus* palmatis, plicatis, inermibus: *Druperum* cortice multiplici.

Hab., & notæ. Palma altissima, caule recto, æquali, crasso. *Fronde*s in orbem palmatæ, magnæ: laciniis subulatis, plicatis: *stipitibus* inermibus. *Drupa* sub-rotunda, magna, 3-sperma: cortice communi crasso, succoso, lævi, fusco-purpureo, multiplici, squamis 8-10 interiores circumstantibus, facile separabilibus. *Nuces* 3, ovatæ, putamine osseo: medullâ albâ, esculentâ Coci Nuciferæ simili.

Habitat

Habitat in India ad oras regnorum Decan, & Guzerate.

Obs. Flores non vidi: sed ex relatu ocularium testium retuli.

GENUS XX. LIMACIA

Descriptio Naturalis.

* *Masculi flores* sub-terminales, congesti.

Cal. Perianthium 6-phyllum, breve: foliolis acutis, alternis minoribus, omnibus in triangulum horizontaliter dispositis.

Cor. Petala 3, triangularia, sub-erecta, calyce longiora.

Nectarium 6-phyllum, calyci æquale: foliolis sub-rotundis, concavis, carnosis.

Stam. Filamenta 6, brevissima, totidem foliolis nectarii infidentia, simul in triangulum ordinata. Antheræ biloculares, sub-rotundæ.

* *Fæminei flores* axillares, 2-nati, in distinctâ plantâ.

Cal. ut Masculi.

Cor. Petala 6, sub-rotunda, curva, inæqualia.

Nectarium 6-phyllum, calyci æquale: foliolis turbinatis, conniventibus.

Pist. Germen sub-trigonum, superum. Stylus nullus. Stigmata 3, polyfida, patentia.

Peric. Drupa carnosâ, sub-reniformis, 1-sperma.

Sem. Nux in helicem sulcata: nucleo simplici.

Nom. a formâ nucis limacis cochleæ similis.

Char. Gen. Masc. Cal. 6-phyllus. Cor. 3-petala.

Fœm. Cal. 6-phyllus. Cor. 6-petala. Stigm. 3. Drupa reniformis, cochleata.

† Sp. I. LIMACIA SCANDENS. a Cây Mễ già.

Differ. spec. Lim. foliis ovato-oblongis, acuminatis, integerrimis: caule scandente.

Hab. Caulis fruticosus, scandens, acirrhus, longus, ramosissimus.

Folia ovato-oblonga, acuminata, integerrima, glabra, alterna. Flos uterque luteo-viridis. Drupa parva, glabra, acida, esculenta.

Habitat in sylvis Cochinchinæ.

† GENUS XXI. PSELIMUM.

Descriptio Naturalis.

* *Masculi flores* : racemis brevibus, sub-divisis.

Cal. Perianthium 6-phyllum : foliolis acutis, concavis, patentibus.

Cor. Petala 6, erecta, apice inflexa, calyce duplo longiora.

Stam. Filamenta 6, calyci sub-æqualia. Antheræ didymæ.

* *Fœminei flores*, in aliâ plantâ : umbellis compositis.

Cal. Perianthium 4-phyllum : foliolis ovatis, minimis, pilosissimis.

Cor. Nulla.

Pist. Germen sub-rotundum, superum. Stylus nullus. Stigma 4-fidum, laciniis acutis, erectis.

Per. Drupa compresso-rotunda, parvula, 1-sperma.

Sem. Nux orbiculata, pertusa, armillæformis, scabra.

Nom. (Ψέλιον armilla) ob nucleum armillarem.

Char. Gen. Masc. Cal. 6-phyllus. Cor. 6-petala.

Fœm. Cal. 4-phyllus. Cor. 0. Stigma 4-fidum. Drupa nuce armillari.

† Sp. 1. PSELIMUM HETEROPHYLLUM. *æ* Deel^m Moi.

Differ. spec. Psel. *foliis Masc.* sub-cordatis, obtusis : *Fœm.* ovatis, acuminatis, peltatis.

Hab. *Caulis* fruticosus, volubilis, longus, tenuis, ramosus. *Folia* plantæ masculinæ sub-cordata, sub-rotunda, integerrima, glabra, alterna, petiolis tenuibus ; *folia* plantæ Fœmininæ peltata, ovata, acuminata, integerrima, alterna. *Flos* utriusque axillaris. *Nuculæ* diameter 3-linearis. Fœminæ umbellæ partiales pedunculis brevissimis.

Habitat in sylvis Cochinchinæ.

Observ. Non recordor vidisse alibi plantam Dioicam heterophyllum.

At si in eodem individuo hermaphrodito diversa folia inveniantur aliquando, quid mirum si occurrant in Dioicis ?

GENUS XXII. SMILAX.

Char. Gen. Masc. Cal. 6-phyllus. Cor. 0.

Fœm. Cal. 6-phyllus. Cor. 0. *Styli* 3. *Bacca* 3-locularis.

Sem. 2. Lin. sy. pl. G. 1225.

Kkkk

Sp. 1.

† Sp. 1. SMILAX PERFOLIATA. 2 Kim kang mo : Ti giai.

Differ. spec. Smil. *caule* aculeato, angulato : *foliis* acutis, 5-nerviis : *stipulis* cordatis, perfoliatis.

Hab., & notæ. *Caulis* fruticosus, angulatus, longus, ramosus, scandens, cirrhis binatis, longis, axillaribus : *aculeis* multis, brevibus, sparsis. *Folia* caulina sub-cordata, ramea ovata, omnia acuminè reflexo, 5-nervia, venosa, glabra, alterna, petiolata, magna, inermia : *stipulis* solitariis, cordatis, perfoliatis. *Flos* Dioicus, umbellis axillaribus. *Stamina* 6. *Stigmata* 3, reflexa, sub-sessilia. *Bacca* parva, globosa, rubra, 3-ocularis, 1-sperma. *Radix* ruber magnum, sub-rotundum, nodolum, exterius fuscum, intus pallidum : radiculis multis, simplicibus, rectis, longissimis, horizontalibus.

Habitat in colibus silvaticis Cochinchinæ.

Observ. Affinis videtur Pseudochinæ Amboinensis, nigrae (Rumph. Amb. l. 9. c. 61. pag. 439.) quæ a Linnæo æstimatur Smilax Zeylonica (sp. 3.). Nostra imprimis differt stipulis perfoliatis, & foliis 5 nerviis.

Virtus. Eandem creditur habere, ac Sarsaparilla, Mundificantem scilicet, ac Diaphoreticam : nec formâ ab hac magis differt, quam a Zeylonicâ.

Sp. 2. SMILAX CHINA. 2 Cây Khúc khác : Thổ phục linh. 2 Thù sũ lin.

Differ. spec. Smil. *caule* aculeato, tereti, teretiusculo : *foliis* inermibus, ovato-cordatis, quinque nerviis. Lin. sp. 5.

Hab., & notæ. *Caulis* fruticosus, teres, ramosus, scandens, cirrhis binatis : *aculeis* raris, brevissimis, sparsis. *Folia* inermia, ovata, acuta, 3-nervia, glabra, alterna, petiolata, raro cordata, aut retusa : stipulis nullis. *Flos* Dioicus, apetalus, hexander, umbellis parvis, axillaribus. *Bacca* minuta, rotunda, rubra, 3-ocularis, 1-sperma. *Radix* horizontalis, longissima serpens : tuberibus oblongis, nodoso-verrucosis, interdum ramosis, intus pallidis, vel rubescentibus, semipedalibus, sub-teretibus, sparsis.

Habitat in collibus silvaticis Cochinchinæ, & Chinæ.

Thunb. Jap. pag. 152. Fruticulus convolvaceus, spinosus, Sinicus, floribus parvis umbellatis. Pluken. Amalt. pag. 101. tab. 408. fig. 1.

Virtus : radicis tuberosæ. Mundificans, Diuretica, Diaphoretica. Valet in quibuscunque doloribus vagis, venereis, aut rheumaticis.

Sp. 3. SMILAX CADUCA. 2 Cây Sam còm.

Differ. spec. Smil. *caule* aculeato, tereti : *foliis* inermibus, ovatis, trinerviis. Lin. sp. 9.

Hab., & notæ. *Caulis* fruticosus, teres, ad basim aculeatissimus, lau-

scandens, cirrhis binatis, procedentibus ex petioliis. *Folia* inermia, omnia lato-ovata, retusa, 3-nervia, glabra, alterna: *stipulis* nullis. *Flos* Dioicus, apetalus, hexander, trigynus: *umbellis* parvis lateralibus.

Habitat in sylvis Cochinchinæ.

Mill. dict. n. 6. *Smilax aspera*, seu spinosa, latifolia, retusa, folio peripheriâ leni. Tourn. Inst. pag. 654. n. 3.

Sp. 4. SMILAX LANCEOLATA. α Cây Chông chông.

Differ. spec. Smil. *Caulis* inermi: *foliis* inermibus, lanceolatis. Lin. sp. 12.

Hab., & notæ. *Caulis* herbaceus, inermis, teres, brevis, ramosissimus, scandens, cirrhosus. *Folia* lanceolata, integerrima, inermia, glabra, 3-nervia, alterna. *Flos* Dioicus, apetalus, hexander, lateralibus. *Radix* filiformis, longa, non tuberosa.

Habitat agrestis in Cochinchinâ.

Hort. Cliff. pag. 459. Burm. Ind. pag. 213.

Sp. 5. SMILAX PSEUDOCHINA. α Kim kang rē.

Differ. spec. Smil. *caule* inermi, tereti: *foliis* inermibus, caulinis cordatis, ramis ovato-oblongis, 5-nerviis. Lin. sp. 13.

Hab., & notæ. *Caulis* fruticosus, longissimus, teres, tenuis, inermis, ramis paucis, scandentibus. *Folia* inermia, parva, inferiora cordata, superiora ovato-lanceolata, 3-nervia, integerrima, plana, margine reflexo. *Flos* Dioicus, hexander, apetalus, umbellis lateralibus. *Bacca* 3-locularis, sub-globosa, rubra. *Radix* horizontalis simplex, crassa, brevis, tuberculosa, radiculis multis, longis, induratis.

Habitat in montibus Cochinchinæ.

Thunb. Jap. pag. 152. China spuria, nodosa. Bauh. Pin. pag. 297. n. 3.

Ufus. *Caulis* vimineus inservit ad texendas corbes, & similia.

GENUS XXIII. DIOSCOREA.

Char. Gen. Masc. *Cal.* 6-partitus. *Cor.* 0.

Fœm. *Cal.* 6-partitus. *Cor.* 0. *Styli* 3. *Caps.* 3-locularis, compressa. *Sem.* 2, membranacea. Lin. fy. pl. G. 1227.

Sp. 1. DIOSCOREA ALATA. α Khoai tía. β Yú thâu.

Differ. spec. Diosc. *foliis* cordatis: *caule* alato, bulbifero Lin. sp. 4.

Hab., & notæ. *Caulis* suffruticosus, volubilis, multiplex, ramosus, quadrangus, angulis membranaceis prominentibus: axillis bulbiferis. *Folia* sagittato-cordata, sub-quinquenervia, acuminata, inte-

Kkkk ii

ger-

gerrima, glabra, opposita, petiolis longis. *Flos* Dioicus, apetalus, racemis brevibus, sub-terminalibus. *Calyx* 6-partitus, patens. *Stamina* 6. Capsula triangularis, 3-locularis, 2-sperma. *Radix* bulbosa, magna, informis, plerumque sub-ovata, sæpe oblonga, vel sub-rotunda, cavernosa, tuberculosa, aliquando bi, vel polyfida: cortice fusco, crasso, scabro, radiculis paucis circumdato: interius farinulenta, insipida; pallida, in aliis rubra, vel purpurea, aut violacea.

Habitat culta in Cochinchinâ, & Chinâ, in multisque Indiæ locis.

Ubium Vulgare, & Ubium Digitatum. Rumph. Amb. t. 7. cap. 7, 8. tab. 120, 121. Katsjil kelengu. Rheed. Malab. 7. pag. 71. tab. 38. Rhizophora Indica, sive Inhame rubra, caule alato, Scamonii foliis nervosis conjugatis. Burm. Zeyl. pag. 206.

Usus. Radix ista bulbosa, salubris, & nutriens est vulgaris cibus in Indiâ tam indigenis, quam Europæis: his præcipuè utilissimus in longis navigationibus; faciliè enim servatur in multos menses hoc-vegetabile incorruptum, & recens.

Observ. Quamvis hæc radix frequenter mutet varias formas, & colores, eadem tamen species censenda est. Quæ a Rumphio dicitur Ubium Digitatum, quia in varios lobos finditur, in Cochinchinâ vocatur *Khoai tien*. Non raro aë caulinae, & bulbi axillares evanescent, prout videre est in figurâ Ubi Vulgaris Rumphiani, quamvis ipse Rumphius asserat Caulem plerumque quadrangulum, ejus que latera quatuor acuta videri, ac si alata essent.

Sp. 2. DIOSCOREA OPPOSITIFOLIA. *Khoai mai*: Son duoc.
 & Xân yô.

Differ. spec. Diosc. *foliis* oppositis, ovatis, acuminatis: *caule* lævi.
 Lin. sp. 8.

Hab., & notæ. *Caulis* fruticosus, sub-quadrangulus, volubilis, multiplex, longus, tenuis, ramosus: axillis sæpe bulbiferis. *Folia* cordata, acuminata, polynervia, glabra, opposita, petiolata. *Flos* Dioicus, racemis tenuibus, lateralibus. *Capsula* triangularis, 3-valvis, 3-locularis, 2-sperma, feminibus orbiculatis. *Radix* bulbis longus, mediocris, congestus, interdum multifidus, sinuosus, cortice tenui, lutescente, radiculis brevibus: intus albissima, compacta, succosa, lactescens, insipida.

Habitat in sylvis Cochinchinæ, & Chinæ, amatque loca argillacea, & petrosa.

Burm. Ind. pag. 215. Ubium Anguinum. Rumph. Amb. t. 7. c. 9. tab. 122: An Dioscorea Japonica? Thunb. Jap. pag. 151.

Usus. Dioscoreæ hujus bulbi præ cæteris a Cochinchinensibus æstimantur, saccharoque conditi lautis mensis apponuntur. In re Medicâ cre-

creduntur prodesse contra phthisim, & alios morbos pulmonum.

† Sp. 3. DIOSCOREA EBURINA. ex Khoai ngá.

Differ. spec. Diosc. *foliis* cordatis, 7-nerviis, alternis: *floribus* hermaphroditis, *racemis* simplicibus, longis.

Hab., & notæ. *Caulis* fruticosus, inermis, longus, volubilis: *ramis*, & *petiolis* quadrangulis. *Folia* cordata, acuminata, 7-nervia, glabra, alterna. *Flos* hermaphroditus, lateralis, *racemis* simplicibus, longis. *Calyx* 3-phyllus, foliolis ovatis, erectis. *Corolla* petala 3, ovata, carnosa, lutea, concava, calyci sub-æqualia. *Filamenta* sub-nulla. *Anthera* 6, sub-rotundæ, biloculares, minimæ. *Germe*n inferum, oblongum, triquetrum. *Stylus* nullus. *Stigmata* 3, oblonga, reflexa. *Capsula* oblongo-ovalis, 3-gona, angulis profundè intrantibus, 3-locularis, 3-valvis, polysperma. *Semina* ovata, pauca. *Radix* verticalis, bulbus 1, vel duo, 3-pedales, teretes, æquales, sub-acuti, sub-curvi, formâ, & albedine dentibus eburinis elephantum similes: inde nomen vernaculum.

Habitat agrestis, cultaque in Cochinchinâ.

Usus: esculentus. Dubito an sit eadem, quam Burm. vocat Cylindricam. Ind. pag. 215. Kappa Kelengu. Reed. Malab. 7. pag. 95. tab. 50.

† Sp. 4. DIOSCOREA CIRRHOSA. ex Khoai lang.

Differ. spec. Diosc. *foliis* ovato-lanceolatis, 3-nerviis: *floribus* hermaphroditis, triandris: *caule* cirrhoso.

Hab., & notæ. *Caulis* fruticosus, longus, tenuis, teres, cirrhis scandens. *Folia* ovato-lanceolata, integerrima, 3-nervia, glabra, opposita, petiolata. *Flos* hermaphroditus, minimus, axillaris, pediculis 3-floris. *Calyx* 6-phyllus, superus: *foliolis* ovatis, crassis, curvis, sub-clausis, persistentibus, brevibus ordine, interiori minore. *Corolla* nulla. *Filamenta* nulla. *Anthera* 3, oblongæ, erectæ. *Germe*n oblongum, trigonum. *Stylus* nullus. *Stigmata* 3, acuta, reflexa. *Capsula* trigono-ovata, angulis acutis, 3-locularis, 3-valvis, 2-sperma. *Semina* orbiculata, membranâ tenui arillata. *Radix* bulbis mediocribus, irregularis.

Habitat in sylvis Cochinchinæ.

Observ. *Capsula* est omnino propria Dioscoreæ: non ita plerumque aliæ notæ.

Sp. 5. DIOSCOREA ACULEATA. ex Khoai lang.

Differ. spec. Diosc. *foliis* cordatis: *caule* aculeato, bulbifero. Lin.

Sp. 3.

Hab., & notæ. *Caulis* suffruticosus, volubilis, glaber, tenuis, ramosissimus: aculeis multis rectis, brevibus, spicatis. *Folia* ovata, 7-nervia,

...vía, glabra, alterna, petiolis longis tenuibus. *Flos* Dioicus, racemis spicatis, longis, lateralibus. *Calyx* 3-6-phyllus: foliolis acutis, brevissimis, inæqualibus, patentibus. *Corolla* petala 6, ovata, concava, sub-clausa, purpureo-fusca. *Filamenta* 6, subulata, corollæ æqualia. *Anthera* sub-rotundæ. *Germen* triquetrum, inferum. *Capsula* 3-angularis, 3-locularis, 3-valvis, 2-sperma. *Radix* bulbis oblongus, esculentus, intus albus, extra pallide luteus, septus radiculis brevibus.

Habitat agrestis in Cochinchinâ.

Burm. Ind. pag. 214. Combilium. Rumph. Amb. l.9. c. 13. tab. 126.

† GENUS XXIV. FIBRAUREA

Descriptio Naturalis.

* *Masculi flores.*

Cal. nullus.

Cor. Petala 6, sub-rotunda, patentia, minima.

Stam. Filamenta sub-nulla. Antheræ 6, biloculares, oblongæ.

* *Feminei flores* in aliâ plantâ.

Cal. nullus.

Cor. Petala 6, sub-rotunda, concava, patentia.

Pist. Germen superum, ovatum, triplex, ad centrum invicem connexum, angulatum. Stylus. nullus. Stigmata 3, bifida.

Peric. Baccæ 3, ovatæ, sub-compressæ, læves, 1-spermae.

Sem. 1, ovatum, rugosum.

Nom. a fibris lignosis aureis, ex quibus caulis plantæ componitur.

Char. Gen. Masc. Cal. 0. Cor. 6-petala.

Fem. Cal. 0. Cor. 6-petala. Stigmata 3. Bacca 3, monospermae.

† Sp. 1. FIBRAUREA TINCTORIA. α Cây Vàng Giang. β Tiên thiên tán.

Differ. spec. Fibr. *foliis* ovatis, integerrimis, alternis: *racemis* lateralibus.

Hab. *Caulis* fruticosus, scandens, acirrhus, ramosus, lignosus, longus, brachium crassus: constans ex fibris magnis, lentis, coloris aurei, in circulos concentricos ordinatis, foraminulis interpositis.

Folia basi ovata, apicè acuta, integerrima, glabra, inæquahter nervosa, venosa, alterna: petiolis longis, teretibus, basi turgidis.

Flos albus, minimus, racemis oblongis, lateralibus. *Bacca* parva, lutea, non edulis. Sapor plantæ amarus.

Habitat in sylvis Cochinchinæ, & Chinæ.

Tuba

Tuba flava : Daun bulan. Rumph. Amb. l. 7. c. 20. tab. 24. Abuta Rufescens, & Abuta Amara. Aublet. Guian. pag. 618; & 620. tab. 250, 251. Hæ plantæ, quamvis a nostrâ aliquantulum foliis differant, nec earum notæ integrè exponantur, suspicor, quod specie non differant.

Virtus radicis, & inferioris caulis. Resolvens, Deobstruens, Diuretica.

Ufus. Ex caulibus contusis coctione extrahitur color flavus, non admodum vividus, sed persistens, qui fundamentum sternit Curcumæ, & Carthamo, pulchrioribus quidem, minimè verò permanentibus.

OCTANDRIA.

GENUS XXV. RHODIOLA.

Char. Gen. Masc. Cal. 4-partitus. Cor. 4-petala.

Fœm. Cal. 4-partitus. Cor. 0. Nectaria 4. Pist. 4. Caps. 4, polyspermæ. Lin. sy. pl. G. 1229.

† Sp. 1. RHODIOLA BITERNATA. z . . .

Differ. spec. Rhod. foliis biternatis, incisis : caule volubili.

Hab., & notæ. Caulis herbaceus, volubilis, teres, tenuis, sulcatus, ramulosus. Folia biternata, foliolis lanceolatis, incisis, tomentosis.

Flos albus, axillaris, Dioicus : Masculus sub-umbellatus, pedunculo communi longo : stipulis binis oppositis, corniformibus. Calyx profundè 4-partitus, laciniis binis oppositis duplo maioribus, omnibus acutis. Corolla petala 4, turbinata, æqualia, patentia.

Nectaria 4 erecta, quorum 2 breviora, conjuncta, exotica. Filamenta 8, subulata, pilosa, inæqualia, erecta, corollâ longiora.

Anthera ovata, incumbentes. Florem Fœmineam non inveni, nec vernaculum nomen audivi, licet quæsitum.

Habitat in hortis minus cultis Cochinchinæ, non frequens.

ENNEANDRIA.

GENUS XXVI. MERCURIALIS.

Char. Gen. Masc. Cal. 3-partitus. Cor. 0. Stam. 9, sive 12. Anthera globosæ, didymæ.

Fœm. Cal. 3-partitus. Cor. 0. Styli 2. Caps. dicocca, 2-locularis, 1-sperma. Lin. sy. pl. G. 1230.

† Sp. 1.

- † Sp. 1. MERCURIALIS INDICA. α Rau mai: Luc mai.
 Differ. spec. Metc. *caule* fruticoso, ramoso: *foliis* lanceolatis, læ-
 vibus: *floribus* 3-gynis.
 Hab., & notæ. *Caulis* fruticosus, rectus, 6-pedalis: ramis teretibus,
 ascendentibus. *Folia* lanceolata, serrata, glabra, nitida, alterna.
Flos Dioicus, apetalus. *Masculi Calyx* 3-partitus. *Staminum* nume-
 rus inconstans, sæpe 15 circiter: *Antheris* bilocularibus, sub-rotun-
 dis: in aliquibus, servato eodem habitu, stamina 50 fere nume-
 rantur. *Feminei Calyx* idem, corolla nulla. *Stigmata* 3. *Capsula*
 supera, 3-loba, 3-locularis, 1-sperma. *Flos* lateralis.
 Habitat tam culta, quam spontanea in Cochinchinâ.
 Virtus. Folia recentia in junculo cocta leniter purgant, absque ullo
 symptomate præcavendo.

D E C A N D R I A.

G E N U S XXVII. C A R I C A.

- Char. Gen. Masc. *Cal.* sub-nullus. *Cor.* 5-fida, infundibuliformis. *Fi-*
lam. in tubo corollæ: alterna breviora.
 Fœm. *Cal.* 5-dentatus. *Cor.* 5-petala. *Stigmata* 5. *Bacca*
 1-locularis, polysperma. Lin. sy. pl. G. 1232.

- Sp. 1. CARICA PAPAYA. α Cây Đu đủ. β Mán xên ổ.
 Differ. spec. Car. *foliorum* lobis sinuatis. Lin. sp. 1.
 Habitus, & notæ. *Arbor* 15-20 pedes alta: *caule* recto, plerumque
 simplicissimo, sæpe ramoso, 6 pollices in diametro crasso: *corti-*
ce fibroso, cinereo, intus molliuscule, succoso, albo. *Folia* ad ver-
 ticem caulis, magna, 5-9-partita, lobis inæqualibus, sinuato-inci-
 sis, apicè acutis: *petioliis* longissimis, rectis, crassis, inanibus, inor-
 dinatè circa caulem dispositis. *Flos* Dioicus, albus: *Masculus ca-*
lyce 5-fido minimo: *corollâ* infundibuliformi 5-fidâ, laciniis ova-
 to-oblongis, reflexis: *staminibus* 10, tubo corollæ insertis: *racc-*
mis compositis, lateralibus, reclinatis. *Femineus* flos pedunculis
 axillaribus, 2-3-floris: *calyce* 5-fido: *corollâ* campanulatâ, 5-partitâ,
 laciniis sub-obtusis, reflexis: *stigmatibus* 5; sessilibus, laciniatis,
 patentibus. *Bacca* ovalis, semipedalis, multifidulcata, intus, & ex-
 tra rubo-lutea, 1-locularis, polysperma. *Semina* sub-rotundâ, lutea,
 Piperis æqualia, plurima.
 Habitat culta, & a me observata in Cochinchinâ, in Chinâ, & in
 Africâ.
 Papaja Mas, & Femina. Rumph. Amb. 1. 1. cap. 44. tab. 50. Burm.
 Zeyl.

Zeyl. pag. 184. Arbor Melonifera, Papayo dicta. Bont. Jav. L. 6. cap. 6. pag. 96. fig. ibi.

Ufus. Fructus hic Meloni aliquatenus similis, si perfectè maturescat, dulcissimus est, ac refrigerans, nec infalubris, quamvis odore minus gratus. Eo utuntur quoque immaturo, & condito.

D O D E C A N D R I A.

G E N U S XXVIII. E U C L E A.

Char. Gen. Masc. Cal. 5-dentatus. Cor. 5-petala. Stam. 15.
 Fœm. Cal. & Cor. Maris. Germen superum. Styl. 2.
 Bacca 2-locularis. Lin. sy. pl. G. 1236.

† Sp. 1. EUCLEA PILOSA. a Cây Nhap.

Differ. spec. Eucl. caule arboreo: foliis ovato-lanceolatis, tomentosis; floribus pilosis, racemosis.

Hab., & notæ. Arbor magna, ramis ascendentibus. Folia ovato-lanceolata, integerrima, subtus tomentosa, alterna, petiolis brevibus. Flos Dioicus, rubro-fuscus, racemis terminalibus. Masculi Calyx 5-partitus, laciniis turbinato-ovatis, utrinque pilosis. Corolla 5-partita, tubo brevi: laciniis limbi ovato-oblongis, crassis, pilosis, patentibus, calyce sub-longioribus. Filamenta 15, breviter: Antheris oblongis, stantibus.

Habitat in altis sylvis Cochinchinæ.

Ufus. Arboris lignum ædificiis aptum.

† Sp. 2. EUCLEA HERBACEA. a Xê lin tsù.

Differ. spec. Eucl. Caule herbaceo: floribus lateralibus.

Hab., & notæ. Caulis 1-pedalis, herbaceus, erectus, ramosus. Flos Dioicus, albus, lateralis. Calyx 5-phyllus: foliolis binis oppositis minoribus. Corolla petala 5, emarginata. Stamina 15. Pistillum nullum.

Habitat inculta prope Cantonem Sinarum.

Observ. Utriusque præcedentis plantæ flores Masculos examinavi recentes, Fœmineos non inveni: unde cognovi ad Dioeciam Dodecandriam pertinere. Non observato pistillo, non potui plenam certitudinem de Genere habere: Euclæe adherere jussi, donec completo caractere, vel penitus auantur, vel in proprium locum recedant.

P O L Y A N D R I A.

† G E N U S X K I X. A B U T U A.

Descriptio Naturalis.

* *Masculi flores*: Amentis lateralibus, congestis.

Cal. Hemisphaericus, truncatus, carnosus, vaginans amentum filiforme, nudum, interruptum. Perianthium aliud nullum.

Cor. nulla.

Stam. Filamenta 20 circiter, turbinata, brevissima, receptaculo inhaerentia, ad calycis marginem declinata. Antherae totidem, biloculares, oblongae, apice bifidae, stantes.

* *Feminei flores* in alia planta: Amentis similibus.

Cal. ut Masculi.

Cor. nulla.

Fil. Germina 6-8, ovato-oblonga, oblique ad marginem Calycis declinata.

Stylus nullus. Stigmata solitaria, acuta; polysida.

Peric. Baccae 6-8; oblongo-ovatae, coriaceae, laeves, 1-spermae, sessiles.

Sem. sub-ovata, sub-acuta: cortice tenui, flexili, striato.

Nom. Vulgare Abutua, puto, quod derivetur a regno Abutuâ (aliis Butua) in Africa, olim Monomotapae tributario, ubi haec planta abunde nascitur, & usui Medico inservit.

Observ. Gnetum Linnæi (Mantiff. pag. 18. Gen. 1278) quod est Gnemon Domestica Rumphii; (Anb. 1. 1. cap. 61. tab. 71, 72.) valde simile habitu apparet Abutuae nostrae: differt tamen fructu drupaceo, nuce striata, squamâ calycinâ ovatâ, & in foeminâ lacerâ, filamento unico antheris geminis: quae omnia in Abutuâ desiderantur. Hanc repetitis observationibus invenimus semper Dioicam, Polyandram, & Polygynam. Licet enim, quem dicimus calycem, aliquis dicat squamam vaginantem amentum, staminaque, ac germina ibi congesta diversos esse flores, nos hoc concedere non possumus, cum nullam invenerimus notam partialem calycis, receptaculi, aut pedicelli proprii, per quae distinguantur ab invicem tam stamina, quam pistilla singula, ut in singulos flores exurgant.

Char. Gener. Masc. Cal. vaginans Amentum. Cor. 0. Stam. 20.

Fem. Cal. ut in Mare. Cor. 0. Pist. 6-8. Baccæ totidem, exsuccae, 1-spermae.

† Sp. 1. ABUTUA INDICA. a Cay Sôt: Cay Gâm.

Differ. spec. Abut. falsis simplicibus, oppositis: caule fruticoso, scandente. Hab.

Stam. Filamenta 30 circiter, calyce longiora. Antheræ. sub-rotundæ.

* *Feminei flores* in aliâ plantâ.

Cal. Perianthium rotatum, 5-6-partitum: laciniis acutis.

Cor. nulla. Nectarium lentiforme, 5-6-lobum.

Pist. Germen superum, sub-rotundum. Stylus cylindricus, brevis. Stigma orbiculatum, magnum, 6-partitum.

Peric. Bacca sub-globosa, carnosa, 1-locularis, 6-sperma.

Sem. Ovata, compressa, minuta.

Nom. ab stigmate in formam rotæ expansæ, radiato.

Char. Gen. Masc. Cal. 4-5-partitus. Cor. o. Stam. 30.

Fœm. Cal. 5-6-partitus. Cor. o. Stigma rotatum, 6-fidum. Bacca carnosa, 6-sperma.

† Sp. 1. STIGMAROTA JANGOMAS. α Cay Mu cion.

Differ. spec. Stigmar. *Caule* arboreo, aculeato: *pedunculis* polyfloris, sparsis.

Hab. *Arbor* medioeris, ramis patentibus: *Masculi caulis* aculeis ramosis, longis: *Feminei* aculeis simplicibus, brevibus, sparsis, raris. *Folia* ovata, acuminata, serrata, incurva, nitida, parva, sparsa, petiolata. *Flos* utriusque pedunculis polyfloris, sparsis. *Bacca* fusco-purpurea, diametro 8-lineari, esculenta, sapida, dulcis, sub-astringens.

Habitat culta in Cochinchinâ, puto, quod etiam agrestis.

Jangomas Garc. Arom. l. 2. c. 5. Bont. Jav. l. 6. c. 25. fig. pag. 111.

Spina spinarum, Rucam mas, & fœmina. Rumph. Amb. Auct. c. 42. tab. 19. fig. 1, 2.

Observ. Quoniam Spina spinarum, prout a Rumphio exposita, cum nostrâ Stigmarotâ Jangomas bene cohæret, a genere Carissa, cui non convenit, expungi debet. Lin. sy. pl. 4. pag. 590. Nec illius est propria descriptio Linnæana (Mantill. pag. 560.) si cum Rumphianâ comparetur.

† Sp. 2. STIGMAROTA AFRICANA. γ . . .

Differ. spec. Stigm. *caule* fruticoso aculeato: *floribus* solitariis, terminalibus.

Hab., & notæ. *Caulis* fruticosus, cespitosus, expansus, lignosus, 6-pedalis. *Folia* ovata, crenata, glabra, alterna, petiolata. *Aculei* simplices, longi, recti. *Flos* Dioicus, apetalus, terminalis, solitarius. *Femineus* stigmatibus 6-7, bifidis, sessilibus, in orbem positus. *Masculum* non vidi.

+ GENUS XXXIII. MALLOTUS.

Descriptio Naturalis.

* *Masculinæ flores.*

Cal. Perianthium 3-phyllum : foliolis sub-rotundis, concavis, lanuginosis.

Cor. nulla.

Stam. Filamenta plurima, brevia, receptaculo inhærentia. Antheræ totidem, lobis binis, sub-rotundis.

* *Fœmininæ flores in aliâ plantâ.*

Cal. Perianthium 3-phyllum : foliolis trigonis, æquilateris, pilosis, expansis.

Cor. nulla.

Pist. Germen superum, sub-rotundum, 3-lobum. Stylus nullus. Stigmata 3, oblonga, hirsuta, colorata, reflexa.

Peric. Capsula sub-rotunda, 3-loba, 6-valvis, 3-locularis, 1-sperma : septa villis multis, longis, mollibus.

Sem. hinc rotunda, inde angulata : pedicellis propriis receptaculo inhærentia post capsulæ discessum.

Nom. (*Μαλλωτός villosus*) ex pericarpio villis confito.

Observ. Hoc genus Cliffortiæ affine est : ab illâ vero differt fructu supero, 3-loculari, & stigmatibus ternis, sessilibus.

Char. Gen. Masc. Cal. 3-phyllus. Cor. 0. Stam. plurima.

Fœm. Cal. 3-phyllus, inferus. Cor. 0. Stigm. 3. Caps. 3-locularis. Sem. solitaria, pedicellata.

Sp. 1. MALLOTUS COCHINCHINENSIS. a Cay Bét. β . . .

Differ. spec. Malót. *foliis* trifidis, ovatisque, denticulatis, tomentosis : *racemis* spicatis, reflexis.

Hab. *Arbor* medioeris, ramis patentibus. *Folia* sub-rotunda, 3-cuspidata : pauca integra, ovata, acuminata : omnia denticulata, tomentosa, alterna, petiolata. *Flos* racemis demissis, in spicas desinentibus.

Habitat sepes, & hortos minus cultos Cochinchinæ, & Chinæ.

Observ. Vidi Castone Sinarum florem Masculinum aliquantum diversum : foliolis calycis ternis, lanceolatis, pilosis, patentibus ; Filamentis ultra 40, calyce brevioribus : Antheris ovatis, stantibus. Fœmineus flos ibi non occurrit.

MONADELPHIA.

GENUS XXXIV. JUNIPERUS.

Char. Gen. Masc. Cal. Amenti squamæ. Cor. 0. Stam. 3.
 Foem. Cal. 3-partitus. Petala 3. Styli 3. Bacca 3-sperma,
 tribus tuberculis calycis inæqualis. Lin. fy. pl. G. 1240.

Sp. 1. JUNIPERUS BARBADENSIS. α Nhit bien tuag. § . . .
 Differ. spec. Jun. *foliis* omnibus quadrifariam imbricatis: junioribus
 ovatis, senioribus acutis. Lin. sp. 2.

Hab., & notæ. *Caulis* arboreus, 10-pedalis, ramis ascendentibus,
 ramulis reflexis. *Folia* quadrifariam imbricata, cæruleo-virentia:
 seniora acutiufcula, juniora ovata.

Habitat culta in Cochinchinâ, a Sinis oriunda.

Thunb. Jap. 264. Juniperus Barbadensis, Cupressi foliis, ramulis quadratis. Pluken. Alm. pag. 201. tab. 197. fig. 4.

Sp. 2. JUNIPERUS CHINENSIS. α Bien bá tung. § . . .

Differ. spec. Jun. *foliis* decurrentibus, imbricato-patentibus, confertis:
 caulinis ternis, rameis quaternis. Lin. sp. 4.

Hab., & notæ. *Arbuseula* 3-pedalis, ramis tortuosis, patentissimis.
Folia subulata, duriufcula, obscuro-virentia, conferta, patentia,
 basi adnata.

Habitat culta in Cochinchinâ, a Sinis oriunda.

Lin. Mantiss. pag. 127.

POLYADELPHIA.

* GENUS XXXV. HOMONOIA.

*Descriptio Naturalis.** *Masculi flores.*

Cal. Amenti squamæ 3, acutæ, inæquales, singulum florem sustinentes.
 Perianthium proprium 3-phyllum: foliolis ovatis, concavis, coloratis.

Cor. nulla.

Sam. Filamenta 200 circiter, calyci æqualia, in 20 fasciculos connexa,
 Antheræ sub-rotundæ.

* *Fæ-*

* *Faminei flores* in distinctâ plantâ.

Cal. Amenti squama simplex, acuta, polyfida, persistens. Perianthium proprium nullum.

Cor. nulla.

Pist. Germen sub-rotundum. Stylus nullus. Stigmata 3, oblonga, villosa.

Peric. Capsula supera, 3-loba, 3-locularis, 3-valvis, 1-sperma.

Sem. sub-rotunda.

Nom. (Ὁμόνοια concordia) ob stamina in variis tribus unita.

Char. Gen. Masc. *Amenti* squamæ 3. *Perianth.* 3-phyllum. *Cor.* 0
Stam. 200 in 20 fasciculis.

Fœm. *Cal.* Amenti squama polyfida. *Periant.*, & *Cor.* 0
Stigmata 3. *Capsf.* 3-locularis, 1-sperma.

† Sp. 1. HOMONOIA RIPARIA. α R1 r1 ββ foug.

Differ. spec. Hom. *foliis* lanceolato-linearibus: *Amentis* sub-terminalibus.

Hab. *Arbor* 6-pedalis: *caule* crasso, erecto, ramosissimo. *Folia* lanceolato-linearia, integerrima, tomentosa, alterna. *Flos* uterque minutus: *amentis* linearibus, sub-terminalibus.

Habitat spontanea ripas fluminum in Cochinchinâ.

† GENUS XXXVI. SEBIFERA.

Descriptio Naturalis.

* *Masculi flores.*

Cal. Perianthium 4-phyllum: foliolis sub-rotundis, concavis, pilosis, patentibus.

Cor. nulla.

Stam. Filamenta 100 circiter, capillaria, calyce longiora, distributa in 10 phalanges. Antheræ biloculares, ovatae.

* *Faminei flores* in distinctâ plantâ.

Cal. ut in Masculo.

Cor. nulla.

Pist. Germina 10 circiter, sub-rotunda, pedicellata. Stylus sub-nullus. Stigmata solitaria, obtusa, integra.

Peric. Baccæ 10 circiter, globosæ, 1-spermae.

Sem. globosa.

Nomen Sebifera ex oleo crasso, albo, sebiformi, quod ex baccis exprimitur.

Mmmmm

Char.

- Char. Gen. Masc. *Cal.* 4-phyllus. *Cor.* 0. *Stam.* 100, in 10 fasciculis.
 Foem. *Cal.* 4-phyllus. *Cor.* 0. *Pistilla* 10. *Baccæ* totidem, 1-spermatæ.

- † Sp. 1. SEBIFERA GLUTINOSA. α Bày loi-nhót. β Cien Kâm-xú.
 Differ. spec. Seb. *foliis* ovato-oblongis integerrimis: *floribus* 2-3-natis, lateralibus.
 Hab. *Arbor* magna: *ramis* patentibus. *Folia* ovato-oblonga, integerrima, glabra, alterna, petiolata. *Flos* uterque lateralis, sub-terminalis, pedunculis 2-3-natis. *Baccæ* parvæ, læves, nigricantes.
 Habitat in sylvis Cochinchinæ, & Chinæ.
 • *Ulus.* Arboris lignum leve, & pallidum facillè elaboratur, tignaue, & postes præbet ad ædificia. Folia, & ramuli humore viscoso sca- tent; contusaue, & in aquâ macerata glutinosam reddunt: eam- que solent indigenæ admiscere testorio, ut tenacius adhærëat, & diùtius persistat. Ex baccis magna quantitas extrahitur olei densi, & albi, ex quo formantur vulgares candellæ, sebaceis, & cereis si- miles, odoris tamen ingrati.

GYNANDRIA.

GENUS XXXVII. CLUTIA.

- Char. Gen. Masc. *Cal.* 5-phyllus *Cor.* 5-petala.
 Foem. *Cal.*, & *Cor.* Maris. *Stylis* 3. *Caps.* 3-locularis
Sem. 1. Lin. sy. pl. G. 1247.

- † Sp. 1. CLUTIA MONOICA. β Xún-ti-kúm.
 Differ. spec. Clut. *foliis* oblongis, glabris, nervosis: *floribus* congestis, axillaribus.
 • Hab., & notæ. *Arbascula* 5-pedalis: *ramis* patentibus. *Folia* oblonga, sub-acuta, integerrima, glabra, obliquè nervosa, parva, in- æqualia, alterna, petiolis brevibus, stipulis nullis. *Flos* Monoicus, albus, axillaris, glomeratus, parvus, multus. *Masculi calyx* 5-par- titus, laciniis acutis, patentibus. *Corolla* petala 5, minuscula, tur- binata, crispata: *Nectario* luteo, glanduloso. *Germen* nullum. *Sty- lus* columnaris, crassiusculus, apice obtuso, 3-fido: *Stigma* dicas, si velis. *Filamenta* 5, medio styli horizontaliter adhærentia. *Flos* Foemineus mistus Masculis, præcipuè ad apicem ramorum: *calyce*, & *corollâ*, ut in Mare: *Stylis* 3, brevibus: *capsulâ* 3-loculari, 1-spermatæ.

Habi-

Habitat spontanea prope Cantonem Sinarum.

Observ. A *Clusia stipulari* (Liq. sp. 7.) habitu magis differt, quam flore.

* *Ordinis adhuc incerti,*

† GENUS XXXVII. RESTIARIA.

Descriptio Naturalis.

* *Masculi flores?*

* *Feminei flores in distincta planta*

Cal. Perianthium oblongum capsulare: limbo 5-partito, laciniis lanceolatis, patentibus.

Cor. nulla.

Pist. Germen oblongum, inferum. Stylus o. Stigma concavum.

Peric. Capsula calycina, ovato-oblonga, utrinque sub-attenuata, 5-nervia, pilosa, 2-ocularis, 2-valvis, polysperma.

Sem. Multa, compressa, sub-rotunda, ex utraque parte alata membranâ lineari, tenui, longa.

Nom. ab usu caulis restibus formandis idonei.

Char. Gen. Masc. ?

Fœm. Cal. 5-fidus, capsularis. Cor. o. Stigma concavum.

Caps. 5-nervis, 2-ocularis, 2-valvis. Sem. multa, alata.

† Sp. I. RESTIARIA CORDATA, Cham bia tlon.

Differ. spec. Rest. *foliis* cordatis, pilosis, oppositis: *racemis* laxis, axillaribus.

Hab. *Frutex* magnus, caule declinato: *ramis* scandentibus, inermibus; acirthis. *Folia* cordata, rugosa, pilosa, integerrima, magna, opposita. *Flos* axillaris, paniculatus, pedunculis communi, & partialibus longis. Plantam cum floribus Masculis non obtinui.

Habitat in sylvis Cochinchinae.

Restiaria Nigra? Rumph. Amb. l. 5. c. 35, pag. 188.

Usus. Cortex hujus plateæ tenax, ac porosus in longas fibras contunditur, ex quibus formantur faces, & funes igniarii. Illis etiam obstruuntur navium rimæ.

CLASSIS XXIII.

POLYGAMIA.

MONOECIA.

- | | |
|----------------|--|
| 1. MUSA. | Hermaphrodita. <i>Cal.</i> 0. <i>Cor.</i> 2-petala. <i>Stam.</i> 6: 1 fertili. <i>Pist.</i> 1. <i>Bacca</i> infera.
Hermaphroditus. <i>Cal.</i> 0. <i>Cor.</i> 2-petala. <i>Stam.</i> 6: 5 perfectis. <i>Pist.</i> 1. <i>Bacca</i> nulla. |
| 2. HOLCUS. | Hermaphr. <i>Gluma</i> 1-flora. <i>Gluma</i> 2-valvis.
<i>Stam.</i> 3. <i>Styli</i> 2. <i>Sem.</i> 1.
Masc. <i>Gluma</i> 1-flora. <i>Gluma</i> 2-valvis. <i>Stam.</i> 3. |
| 3. ANDROPOGON. | Hermaph. <i>Gluma</i> 1-flora. <i>Gluma</i> basi aristata. <i>Stam.</i> 3. <i>Styli</i> 2. <i>Sem.</i> 1.
Masc. <i>Gluma</i> 1-flora. <i>Gluma</i> basi aristata. <i>Stam.</i> 3. |
| 4. ISCHEMUM. | Hermaph. <i>Gluma</i> 2-flora. <i>Gluma</i> 2-valvis.
<i>Stam.</i> 3. <i>Styli</i> 2. <i>Sem.</i> 1.
Masc. <i>Gluma</i> 2-flora. <i>Gluma</i> 2-valvis. <i>Stam.</i> 3. |
| 5. SPINIFFX. | Hermaph. <i>Gluma</i> 2-flora. <i>Gluma</i> 2-valvis.
<i>Stam.</i> 3. <i>Styli</i> 2. <i>Sem.</i> 1.
Masc. <i>Gluma</i> communis. <i>Gluma</i> 2-valvis.
<i>Stam.</i> 3. <i>Valvulae</i> omnes calyci parallelæ. |
| 6. OXICARPUS. | Hermaph. <i>Cal.</i> 4-part. <i>Cor.</i> 4-part. <i>Stam.</i> polyadelphia. <i>Stigm.</i> 6. <i>Bacca</i> 6-sperma.
Masc. <i>Cal.</i> , & <i>Cor.</i> Herm. <i>Stam.</i> multa. |
| 7. GEMELLA. | Herm. <i>Cal.</i> 4-phyl. <i>Cor.</i> 4-petala. <i>Stam.</i> 8.
<i>Stylus</i> 2-fidus. <i>Bacca</i> 2.
Masc. <i>Cal.</i> <i>Cor.</i> , <i>Stam.</i> ut Hermaphr. |
| 8. ACER. | Hermaph. <i>Cal.</i> 5-fidus. <i>Cor.</i> 5-petala. <i>Stam.</i> 8.
<i>Styli</i> 2. <i>Caps.</i> 2-cocca, alata.
Masc. <i>Cal.</i> , <i>Cor.</i> <i>Stam.</i> ut Hermaphr. |
| 9. MEMOSA. | Hermaph. <i>Cal.</i> 5-dent. <i>Cor.</i> 5-fida. <i>Stam.</i> 4-100. <i>Pist.</i> 1. <i>Legumen.</i>
Masc. <i>Cal.</i> 5-dent. <i>Cor.</i> 5-fida. <i>Stam.</i> 4-100. |

† 10. NEPTUNIA.

Hermaph. *Cal.* 5-fidus. *Cor.* 0. *Stam* 10†
Stylus 1. *Siliqua*.
 Neuter. *Cal.* 5-fid. *Cor.* 10-petala. *Stam.* 0.
Pist. 0.

11. PARIETARIA.

Hermaph. *Cal.* 4-fidus. *Cor.* 0. *Stam.* 4.
Styl. 1. *Sem.* 1.
 Foem. *Cal.* 4-fidus. *Cor.* 0. *Stylus* 1. *Sem.* 1.

DIOECIA.

† 12. PEDICELLIA.

Hermaph. *Cal.* 5-part. *Cor.* 0. *Stam.* 8.
Stigm. 3. *Caps.* 3-valvis. 1-sperma.
 Masc. *Cal.* 5-part. *Cor.* 0. *Stam.* 8.

13. PANAX.

Hermaph. *Cal.* 5-fidus. *Cor.* 5-petala. *Stam.*
 5. *Styli* 2. *Bacca* 2-sperma.
 Masc. *Cal.* integer. *Cor.* 5-petala. *Stam.* 5.

† 14. HEPTACA.

Hermaph. *Cal.* 3-phyllus. *Cor.* 10-petala.
Stam. 100. *Pist.* 1. *Bacca* 7-locularis.
 Masc. *Cal.* 3-phyllus. *Cor.* 10-petala. *Stam.*
 100.

15. CHAMÆROPS.

Hermaph. *Cal.* 3-partitus. *Cor.* 3-petala.
Stam. 6. *Pist.* 3. *Drupa.* 3.
 Masc. *Cal.* 3-part. *Cor.* 3-petala. *Stam.* 6.

† 16. GONUS.

Hermaph. *Cal.* 4-phyllus. *Cor.* 4-petala. *Stam.*
 4. *stigmata* 4. *Drupa.* 4.
 Masc. *Cal.* 4-phyllus. *Cor.* 4-petala. *Stam.* 4.

17. ZANTHOXYLUM.

Hermaph. *Cal.* 5-dent. *Cor.* 5-petala. *Filam.*
 5. *Styli* 2. *Caps.* 2, 1-sperma.
 Foem. *Cal.* 5-dent. *Cor.* 5-petala. *Stigm.*
 1. *Caps.* 2.

† 18. RHYTIS.

Hermaph. *Cal.* 3-6-partitus. *Cor.* 0. *Stam.*
 3. *Stigmata* 3. *Bacca* 3-sperma.
 Foem. *Cal.* multipart. *Cor.* 0. *Stigm.* 3. *Bac.*
 3-sperma.

† 19. BACCAUREA.

Hermaph. *Cal.* 5-part. *Cor.* 0. *Stam.* 6-8.
Stigma 1, concavum. *Pericarp.* abortiens.
 Foem. *Cal.* 5-phyllus. *Cor.* 0. *Stigma* con-
 vexum. *Bacca* locularis.

† 20. **PHYSKUM.**

POLYGA MIA.

Hermaph. *Cal.* 2-fidus. *Cor.* 2-petalal *Stam.* 6. *Pist.* 1. *Folliculus* polyspermus.
 Fœm. *Cal.* 0. *Cor.* 0. *Follic.* polyspermus.

† 21. **DICALIX.**

Hermaph. *Cal.* exter. 3-phyll : inter. 5-dent.
Cor. 5-partita. *Filam.* 100. *Stylus* 1. *Drupa.*
 Fœm. *Cal.* duplex. *Cor.* 0. *Stylus* 1. *Drupa.*

T R I O E C I A.

22. **FICUS.**

Receptaculum commune carnosum, occultans
 flosculos, vel Masculos, vel Fœminas,
 vel Masculos simul cum Fœminis.

Masc. *Cal.* 3-partitus. *Cor.* 0. *Stam.* 3.
 Fœm. *Cal.* 5-partitus. *Cor.* 0. *Pist.* 1. *Sem.* 1.

M O N O E C I A.

G E N U S I. M U S A.

Char. Gen. Hermaphroditus. *Cal.* Spatha. *Cor.* 2-petala : altero erecto, 5-dentato : altero nectarifero, concavo, breviorre. *Filam.* 6, horum 5 perfecta. *Styl.* 1. *Germ.* inferum, abortiens.

Hermaphrodita. *Calyx* *Corolla*. *Filamenta*, *Pistillum*, Hermaphroditi : *filamento* unico perfecto. *Bacca* oblonga, 3-quetra, infera. Lin. *fy.* pl. G. 1248.

Hab., & notæ Generi communes. *Radix* bulbus perennis, sub-rotundus, solidus, aquosus, exterius fuscus, intus albus : *radiculis* crassis, raris. *Caulis* biennis, interdum longævior, a 5 ad 20 pedes erectus, rectissimus, simplicissimus, crassus, teres, glaber, fungosus, aquosus, lamellatus : *lamellis* convolutis, desinentibus in singulos *petiolos*, longos, canaliculatos, amplexicaules, basi imbricatos. *Folia* oblonga, obtusa, integerrima, a 3 ad 10 pedes expansa, infra binos pedes lata, transversè polysulcata, glabra, lætè virentia, per sulculos facillè scissilia. *Flos* terminalis, albicans, *racemo* unico, maximo (in plurimis reflexo) crasso, tereti, nec nutante, composito : *racemalis* alternis, sessilibus, floribus bino ordine in latitudinem protensis. *Calyx* universalis nullus : *partialis* cujusque racemuli *spatha* sub-acuta, concava, sulcata, purpurascens, successive dehiscens, decidua. *Perianthium* proprium nullum. *Corolla* 2-petala : *petalo* exteriori erecto, apice obtuso, 5-dentato, reflexo : *petalo* interiori cymbæformi, integerrimo, breviorre, basi reflexo. *Floris fertilis* *Filamenta* 5, subulata, *petalo* erecto breviora, receptaculo insidentia : quorum 1, vel 2, aliquando omnia antherifera, *antheris* linearibus, lateralibus. *Germen* oblongum, inferum, obtusè trigonum. *Stylus* linearis, crassus, *staminibus* longior, *stigmatè* capitato, apice sulcato. *Bacca* oblonga, sub-angulata, carnosa, dulcis, edulis, 3-ocularis, polysperma : *seminibus* sub-rotundis, nigris, nidulantibus.

Floris sterilis *Filamenta* similiter 5, quorum sæpe omnia, sæpe aliqua tantum, interdum nulla antherifera. *Corolla* *floris* fertilis similis. *Stylus*, *Stigma*, *Germen*, minuscule, abortientia. *Floris* fertiles semper occupant inferiores racemi partes : *steriles superiores* : utriusque semper decidui, (sicut etiam *spathæ*) præter supremos, & extremos, qui, deficiente vi vegetante, clausi intræ *spathas* putrescunt. *Multæ* species multæ sunt in Coehinchinâ : plurimæ varietates : magis obvias exponam.

† Sp. 1.

† Sp. 1. MUSA SEMINIFERA.

Differ. spec. Mus. *racemo* reclinato: *spathis* partialibus, ovatis: *fructu* oblongo, polyspermo.

Varietas 1. α Chúi Đá. Agrestis: caule altissimo, nigricante: seminibus confertis: pulpá sub-nullá.

Var. 2. α Chúi Sá. Domestica: caule altissimo, virescente: pulpá dulci: seminibus multis.

Var. 3. α Chúi Mát. Domestica: caule mediocri, albicante: pulpá dulcissimá, seminibus raris.

Rumph. Amb. l. 8. tab. 61. Pissang Uran. pag. 139. Pissang Batu, Pissang Bidji. pag. 132. Pissang. Medji. pag. 131.

† Sp. 2. MUSA ODORATA.

Differ. spec. Mus. *racemo* reclinato: *spathis* partialibus, oblongis: *fructu* longo, aspermo.

Varietas 1. α Chúi Bà huong. Domestica: caule altissimo: fructu magno, tereti, odorato, curvo.

Var. 2. α Chúi Tico. Domestica: caule mediocri: fructu gracili, angulato, tortuoso, odoro.

Var. 3. α Chúi Mội. Domestica: caule mediocri: fructu gracili, purpurascente, odoro.

Musa Cenorins. Garc. edit. Clus. l. 2. cap. 10. pag. 230.

† Sp. 3. MUSA NANA. α Chúi Duũ.

Differ. spec. Mus. *racemo* reclinato: *spathis* partialibus, conicis: *floribus* omnibus fertilibus: *feminibus* nullis.

Hab., & notæ. *Caulis* 5-pedalis, semipedem crassus. *Folia* oblongo-ovata, 3-pedalia. *Stamina* omnia fertilia? sæpius 5 in quolibet flore, frequenter 6, aliquando plura. *Germina* omnia prolifera. *Racemus* curvatus, brevis. *Bacca* ovato-oblonga, angulata, dulcis, asperma.

Pissang Bombor? Rumph. Amb. l. 8. cap. 2. pag. 132. Hujus varietas videtur esse Pissang Canaya (Rumph. ibi) quæ in Cochinchina dicitur *Chúi Cau*. Florem hujus non examinavi.

† Sp. 4. MUSA CORNICULATA. α Chúi Boi.

Differ. spec. Mus. *racemo* reclinato: *spathâ* universali, 2-phyllá: *fructu* maximo.

Hab., & notæ. *Caulis* mediocris. *Spatha* universalis: *partiales* nullæ. *Racemus* reflexus, brevis: *racemulis* sub-ternis, paucifloris. *Fructus* 1-pedalis, curvus, sub-teres, crassus, aspermus, in aliquibus luteus, in aliis rufus, nitidus.

Pissang

Pissang Tando, seu Musa Corniculata. Rumph. Amb. l. 8. cap. 2. pag. 130.

Sp. 5. MUSA URANOSCOPOS. a Chúi tau.

Differ. spec. Mus. racemo erecto: spatibus partialibus sub-bifloris: fructu compresso; polyspermo.

Hab., & notæ. Caulis 4-pedalis, pollicem crassus. Folia linearia, 3-pedalia, 5 pollices lata. Racemus erectus, spatibus linearibus, alternis, coccineis, sub-bifloris, multis. Bacca coccinea, ovata, compressa, bipollicaris, polysperma; non edulis.

Musa Uranoscopos. Rumph. Amb. l. 8. cap. 4. pag. 137. Quæ Musa Troglodytarum. Lin. sp. 3. At M. Paradisiaca, & M. Sapientum inter se specie non differunt, cum eorum notæ non verificentur; nec meliores invenio in totâ Musâ Clifforianâ, quamvis amplissimâ.

GENUS II. HOLCUS.

Char. Gen. Herm. Cal. Gluma 1; five 2-flora. Cor. Gluma aristata. Stam. 3. Styli 2. Sem. 1.

Masc. Cal. Gluma 2-valvis. Cor. 0. Stam. 3. Lin. fy. pl. G. 1252.

Sp. 1. HOLCUS SACCHARATUS. a Cay Mach maoc.

Differ. spec. Holc. glumis villosis: seminibus omnibus aristatis. Lin. sp. 5.

Hab., & notæ. Planta biennis, culmo 8-pedali, solido, articulato, erecto, simplicissimo: radiculis ex inferioribus geniculis in terram descendentibus. Folia strictè lanceolata, glabra, magna, sacchari similia, petiolis amplexicaulibus. Flos Polygamus Monoicus, terminalis, paniculâ magnâ, diffusâ, in spiculas desinente. Calyx 2-valvis, coloratus, sub-clausus, semine longior, basi, & apice pilosus, muticus. Corollæ arista calyce duplo longior, recta, nec tortilis, aut articulata. Semen 1, lenticulare, crassum, nigrum, nitidum, edule.

Habitat cultus in Cochinchinâ, & Chinâ. Hic etiam occurrit Holcus Sorghum, paniculâ coarctatâ, erectâ.

Sorghum Battari. Rumph. Amb. l. 8. c. 29. tab. 75. fig. 1. Milium Indicum, semine fusco, jubâ largâ. Burm. Zeyli pag. 159.

G E N U S . I I I . A N D R O P O G O N .

Char. Gen. Herm. *Cal.* Gluma 1-flora. *Cor.* Gluma basi aristata. *Stam.*
3. *Styli* 2. *Sem.* 1.
Masc. *Cal.*, & *Cor.* prioris. *Stam.* 3. *Lin. fy. pl. G.* 1251.

Sp. I. ANDROPOGON SCHENANTHUS. a Lⁱ fa. p. Mac. libes.

Differ. spec. Andr. *panicula* spicis conjugatis, ovato-oblongis: *racis*
pubescente: *fosculis* sessilibus: *aristâ* tortuosa. *Lin. sp.* 11.

Hab., & notæ. *Planta* graminea, perennis: *radice* repente: *culmo*
brevis, erecto, cespitoso, solido. *Folia* 3-pedalia, reclinata, strigosa,
plana, striata, scabra, sæpe virentia, odorata. *Flor* paniculâ
sub-declinatâ, tenui, semipedali, spicis conjugatis, pubescentibus:
fosculis sessilibus, aristatis. Tota planta aromatica: raro floret.

Habitat culta in hortis Cochinchinæ, & Chinæ.

Juncus Odoratus. Garc. Arom. l. 1. cap. 34. edit. Cluf. pag. 204. fig.
ibi. Schœnanthum Amboinicum: Siree. Rumph. Amb. l. 8. cap. 24.
tab. 72. fig. 2. Gramen Dactylon aromaticum, multiplici paniculâ,
spicis brevibus; tomento canalicantibus, ex eodem pediculo binis.
Pluken. Almag. pag. 175. tab. 190. fig. 1. ...

Ufus. Foliis recentibus conditi cibi tam odore, quam sapore gratiores redduntur.

Virt. totius plantæ. Attenuans, Stomachica, Emmenagoga.

G E N U S . I V . I S C H Œ M U M .

Char. Gen. Herm. *Cal.* Gluma 2-flora. *Cor.* 2-valvis. *Stam.* 3. *Styli*
2. *Sem.* 1.
Masc. *Cal.*, & *Cor.* ut Hermaphroditi. *Stam.* 3. *Lin. fy.*
pl. G. 1254.

† Sp. I. ISCHŒMUM IMPORTUNUM. a Co oñg.

Differ. spec. Isch. *paniculâ* coarctatâ: *corollis* 1-valvibus.

Hab., & notæ. *Planta* graminea: *radice* perenni, simplici, longâ,
profundâ, articulatâ, albicante, tenacissimâ. *Culmus* 3-pedalis,
sub-erectus, teres, fistulatus, crassiusculus. *Folia* tubulata, bre-
via, alterna. *Panicula* terminalis, coarctata: *floribus* ovatis, gla-
bris, muticis, minusculis. *Calyx* gluma bivalvis, biflora, conti-
nens alterum florem Hermaphroditum cum altero Masculo. *Corol-*
la 1-valvis singulum florem amplectens. *Stam.* 3. *Semen* 1, muticum.

Habitat agreste, & frequens in Cochinchinâ: herba odiosa agricolis,
quia difficulter eradicatur, & facillè iterum pullulat.

GE-

GENUS V. SPINIFEX.

Char. Gen. Herm. Cal. Gluma 2-valvis, 2-flora: *valvulis* rachi parallelis. Cor. 2-valvis, mutica. *Stam.* 3. *Styli* 2. Masc. Cal. communis cum Hermaphrodito. Cor., & *Stamina* similia. Lin. sy. pl. G. 1250.

Sp. I. SPINIFEX SQUARROSUS. * Cỏ chày hái bien.

Differ. spec. Spin. *foliis* fasciculatis, capitulo vasto culmum terminantibus.

Hab., & notæ. Culmus perennis, 4-pedalis, erectus, crassus, teres, solidus, geniculatus. *Folia* subulata, excavata, dura, pungentia, glabra, glauca, congesto-imbricata, ad apicem culmi in globum squarrosam fasciculata. *Flos* Polygamus, spicis brevibus, paucifloris, capitulo terminali insertis.

Habitat ad maris litora in Cochinchina, & China.

Spinifex squarrosus. Lin. Jun. Sup. pl. pag. 432. Illy mallu. Rheed. Malab. part. 12. tab. 75. Cyperus littoreus. Kumph. Amb. l. 10. c. 2. pag. 6. tab. 2. fig. 2.

† GENUS VI. OXYCARPUS.

*Descriptio Naturalis.** *Hermaphroditi flores.*

Cal. Perianthium campanulatum, tubo brevi; limbo 4-partito, laciniis concavis, sub-erectis.

Cor. Monopetala, campanulata, carnosae: limbo profunde 4-partito, laciniis ovatis, planis, patentibus, calycem superantibus.

Stam. Filamenta plurima, subulata, in varios fasciculos connexa. Antheræ biloculares, stantes.

Pist. Germen sub-rotundum, superum. Stylus nullus. Stigmata 6, multifida, reflexa.

Peric. Bacca sub-rotunda, 6-ocularis, 1-sperma.

Sem. ovata, sub-compressa.

* *Androculi flores in eadem planta.*

Cal. ut Hermaphroditi.

Cor. ut Hermaphroditi: tubo longiore.

Stam. Filamenta vix ulla. Antheræ 40-50, ovato-oblongæ, biloculares, liberae, receptaculo convexo infidentes.

Nom. (Ο΄ξύς acidus : καρπός fructus) ob arboris folia, & fructus acidos.

Char. Gener. Herm. Cal. 4-part. Cor. 4-partita. Stam. Polyadelpa. Stigmata 6. Bacca 6-locul., 1-sperma. Masc. Cal. 4-part. Cor. 4-part. Stam. 40-50, libera.

† Sp. I. OXYCARPUS COCHINCHINENSIS. a Cay Bda.

Differ. spec. Oxyc. foliis ovato-oblongis, oppositis : floribus congestis, axillaribus.

Hab. Arbor magna, trunco recto : ramis patentibus. Folia ovato-oblonga, sub-acuta, integerrima, glabra, nitida, obscuro-viridia, opposita, petiolata. Flos albus, lateralis, sub-fessilis, congestus 3-4-natus. Bacca 2-pollicaris, carnosa, rubro-lutea, acida, edulis.

Habitat tam cultus, quam incultus in Cochinchina.

Folium Acidum maius. Rumph. Amb. l. 4. c. 29. tab. 32.

GENUS VII. GEMELLA.

Descriptio Naturalis.

* Hermaphroditi flores.

Cal. Perianthium 4-phyllum : foliolis sub-rotundis, concavis, conniventibus.

Cor. Petala 4, turbinata, pilosa, inflexa, calyci æqualia.

Nectarium 4-lobum, æquale, concavum, discolorum.

Stam. Filamenta 8, subulata, corollæ æqualia, receptaculo infidentia. Antheræ ovatæ, biloculares, incumbentes.

Pist. Germen superum, globuli 2, basi styli utrinque adhærentes.

Stylus 2-fidus, reflexus. Stigmata acuta.

Peric. Baccæ 2, rotundæ, monospermæ, minimæ.

Sem. solitaria, rotunda.

* Masculi flores in eadem plantâ.

Cal. ut Hermaphroditi.

Cor., & Nectarium ut Hermaphroditi.

Stam. Filamenta 8, corolla duplò longiora, e centro Nectarii conjunctim prodeuntia. Antheræ totidem, ovatæ.

Nomen Gemella a fructu gemello.

Char. Gener. Herm. Cal. 4-phyllus. Cor. 4-petala. Filam. 8. Stylus 2-fidus. Bacca 2, monospermæ.

Masc. Cal., & Cor. ut Hermaphr. Filamenta 8.

† Sp. I.

† Sp. 1. GEMELLA TRIFOLIA. α Cây Nhánh ba.

Differ. spec. Gem. *foliis* ternatis : *spicis* axillaribus.Hab. *Arbuseula* 5-pedalis : *ramis* flexuosis , patentibus. *Folia* ternata , ovato-lanceolata , inæqualiter ferrata , glabra , petiolata. *Flos* albus , minimus , *spicis* longis , tenuibus , axillaribus. *Masculus* , & *Hermaphroditus* promiscuè in eadem *spicâ*.

G E N U S VII. A C E R.

Char. Gener. Herm. *Cal.* 5-fidus. *Cor.* 5-petala. *Stam.* 8. *Pisillum*
1. *Capf.* 2 , sive 3 , monospermæ , alâ terminatæ.
Masc. *Cal.* 5-fidus. *Cor.* 5-petala. *Stam.* 8. Lin. fy. pl.
G. 1266.

† Sp. 1. ACER PINNATUM. α Nhon cút đét : Troung Khê.

Differ. spec. Acer. *foliis* pinnatis : *foliolis* oblongis , integerrimis.Hab. , & notæ. *Arbor* mediocris , ligno durissimo : *ramis* patentibus. *Folia* impari-pinnata , sub-quadrifuga : *foliolis* alternis , ovato-oblongis , integerrimis , glabris , parvis. *Flos* albus , racemis compositis , sub-terminalibus , *Masculus* , & *Hermaphroditus* in eadem plantâ. *Calyx* 5-fidus. *Corolla* petala 5 , patentia : *Nectario* carnosof , lenticulari. *Filamenta* 8. *Stylus* 1. *Stigmatibus* binis. *Capsulae* duæ , ovatæ , basi coalitæ , superius divergentes , alis singulis , oblongis , carnosis terminatæ. *Semina* solitaria , arillata.

Habitat in sylvis Cochinchinæ.

Observ. Affinitatem habet cum Dimocarpo (supra Classe 8 , Genere 10). Convenit quidem flore , & foliis , non Pericarpio.

G E N U S IX. M I M O S A.

Char. Gen. Herm. *Cal.* 5-dentatus. *Cor.* 5-fida. *Stam.* 5 , sive plura.
Pisf. 1. *Legumen*.
Masc. *Cal.* 5-dentatus. *Cor.* 5-fida. *Stam.* 5 , 10 , plura.
Lin. fy. pl. G. 1271.

Sp. 1. MIMOSA NODOSA. α Cây cò 40.

Differ. spec. Mim. inermis , *foliis* pinnatis , bijugis : *pinnis* inferioribus minoribus : *petiolo* lineari. Lin. sp. 3.Hab. , & notæ. *Arbor* parva , *ramis* patentibus , inermibus. *Folia* pinnata , bijuga : *foliolis* ovatis , acuminatis , inferioribus minoribus : *petiolo* communi lineari , propriis sub-nullis. *Flos* albus , racemis diffusis , desinentibus in umbellulas : *fofculis* Hermaphroditis ,
&

& Masculis mixtis. *Calyx* utriusque tubulosus, 5-dentatus. *Corolla* 5-fida, laciniis ovatis: tubo calycem superante. *Filamenta* Monadelphica, 100 circiter. *Legumen* compressum, curvum: *seminibus* paucis.

Habitat agrestis in locis planis Cochinchinæ.

Burm. Ind. pag. 222. *Phaseolus* arboreus, tetraphyllus, Zeylanicus.

Burm. Zeyl. pag. 192.

† Sp. 2. MIMOSA PILOSA. α Cây Úp chén.

Differ. spec. Mim. inermis, *foliis* pinnatis, multijugis, pilosissimis: *capitulis* terminalibus: *leguminibus* rectis, tenuibus.

Hab., & notæ. *Frutex* erectus, 4-pedalis, pilosus, inermis, *ramis* expansis. *Folia* simpliciter pinnata, multijuga: *foliolis* ovatis, obtusis, utrinque pilosis, inferioribus minoribus. *Flos* terminalis, conglobatus in capitulum magnum, albissimum. *Calyx* 5-fidus, erectus. *Corolla* campanulata, 5-fida. *Filamenta* numerosa, corollâ duplò longiora: *antheris* sub-rotundis, minimis. *Stylus* filiformis: *stigmatè* simplici. *Legumen* lineare, rectum, tenue, polyspermum. Habitat in sylvis Cochinchinæ.

Sp. 3. MIMOSA SCANDENS. α Tlâm deci.

Differ. spec. Mim. inermis, *foliis* conjugatis, cirrho terminatis: *foliolis* bijugis. Lin. sp. 17.

Hab., & notæ. *Arbor* magna: *trunco* brevi, crassissimo, perenni: *ramis* plurimis, longissimis, scandentibus, inermibus. *Folia* bipinnata, cirrho longo terminata. *Foliola* sub-trijuga, ovata, sub-facata, glabra. *Flos* albus, parvus, *spicis* simplicibus, strigosis, axillaribus. *Masculos* non invèni, sed omnes *Hermaphroditos*. *Calyx* cyathiformis, 5-dentatus, minimus. *Corolla* petala 5, lanceolata, patentia. *Filamenta* 10, turbinato-linearia, acuminata, corollâ duplò longiora: *Antheris* ovatis, 3-ocularibus, nutantibus. *Germen* oblongum. *Stylus* filiformis, æqualis staminibus: *stigmatè* simplici. *Legumen* maximum, sesquipedale, subulatum, compressum, curvum, articulatum, articulis orbiculatis, margine carinatis. *Semina* 10 circiter compresso-rotunda, magna: cortice proprio osseo.

Habitat in sylvis planis Cochinchinæ, vastum spatium occupans ex-tentione ramorum.

Perim kaku valli. Rheed. Malab. 8. pag. 59. tab. 32, 33, 34. Lobus Brasilianus, ingens. Clus. Exot. 1. 3. cap. 1. pag. 60. fig. ibi. Lens phaseloides, foliis sub-rotundis, oppositis, flore spicato, 5-petalo, lobis latissimis, fructu orbiculato, fusco. Burm. Zeyl. pag. 139. Faba Marina Rumphii (Amb. 1. 7. cap. 4. tab. 4.) tam descriptione, quam figurâ minus cohæret.

Sp. 4

Sp. 4. MIMOSA VAGA. α Cây tò dia.

Differ. spec. Mim. inermis: *foliis* bipinnatis: *pinnis* exterioribus maioribus, incurvatis, pubescentibus. Lin. sp. 24.

Hab., & notæ. *Arbor* mediocris, *ramis* expansis, inermibus. *Folia* bipinnata, *foliolis* sub-quinque jugis, ovatis, acutis, incurvatis, superioribus gradatim maioribus: *petiolis* linearibus, brevibus. *Flos* albus, Polygamus, sub-terminalis: *paniculâ* capitulis terminatâ. *Calyx*, & *corolla* 5-fidæ. *Stamina* 20 circiter, corollâ longiora.

Habitat in sylvis planis Cochinchinæ.

Burm. Ind. pag. 223. Guabipoca cabiba. Pis. Brasîl. l. 4. cap. 27. pag. 170. fig. ibi.

† Sp. 5. MIMOSA CORNICULATA. β Hôai hōa.

Differ. spec. Mim. inermis, bipinnata: *petiolis* basi tumidis, corniculo calloso innixis: *foliolis* sub-8-jugis.

Hab., & notæ. *Arbor* mediocris, *ramis* patentibus, inermibus. *Folia* bipinnata, multijuga: *foliolis* sub-octojugis: *petiolo* communi basi incrassato, corniculo recurvo, calloso suffulto. *Flores* Masculi Monadelphii Polyandri: *calycibus*, & *Corollis* 4-fidis. Hermaphroditos non vidi. *Panicula* terminalis, desinens in cymas planiusculas, flosculis albis.

Habitat agrestis circa Cantonem Sinarum.

Sp. 6. MIMOSA ARBOREA. α Yâm mō.

Differ. spec. Mim. inermis, *foliis* bipinnatis: *pinnis* dimidiatis acutis: *caule* arboreo. Lin. sp. 22.

Hab., & notæ. *Arbor* magna, *ramis* patentibus, inermibus. *Folia* bipinnata undecimjuga. *Foliola* plurimijuga, oblonga, sub-falciata, parvula. *Flos* Polygamus, terminalis, viridi-luteus, racemis laxis, desinentibus in umbellulas hemisphæricas, flosculis sub-fessilibus. *Calyces*, & *Corollæ* 5-fidæ. *Stamina* Polyandra, longissima. *Legumen* breve, sub-teres, seminibus paucis.

Habitat agrestis prope Cantonem Sinarum.

Thunb. Japon. pag. 229. Acacia non spinosa, Jamaicensis, foliis latâ basi in metæ formam fastigiatis. Pluken. Almag. 6. tab. 251. fig. 2.

† Sp. 7. MIMOSA STELLATA. α Cây rì rì.

Differ. spec. Mim. inermis, *foliis* stellatis, ternis: *capitulis* ovatis.

Hab., & notæ. *Frutex* erectus, 8-pedalis: *ramis* inermibus, ascendentibus. *Folia* lanceolata, integerrima, glabra, verticillata, terna. *Flos* Polygamus, terminalis, pallidus, capitulis sub-ovatis. *Corollæ*, & *Calyces* 4-fidi. *Stamina* 4. *Legumen* breve. Fla-

Habitat in montibus Cochinchinæ.

† Sp. 8. MIMOSA FERA. α Tao giác: Nha tao. β Tño kië.

Differ. spec. Mim. *aculeis* ramosis: *foliis* pinnatis: *floribus* spicatis.

Hab., & notæ. *Arbor* magna, *ramis* patentibus: *aculeis* magnis, ramosis, rectis, sparsis. *Folia* impari-pinnata, sub-quinquejuga, *foliolis* oblongo-ovatis, emarginatis, glabris. *Flos* pallidus, spicis longis, lateralibus, sparsis: *Masculus* multus, tenuior: Hermaphroditus rarior, ad basim spicæ. Utriusque *Corolla* quinquefida. *Stamina* 10. *Legumen* 8-pollicare, curvum, planum, glabrum, fuscum, polyspermum. *Semina* ovata, compressa.

Habitat agrestis in Cochinchinâ, & Chinâ: feritur quoque ad formandas sepes cuilibet animali horridas, & impenetrabiles.

Virtus: valvarum leguminis. Attenuans, Stimulans, Purgans. Prodest maximè ad educendam pituitam crassam, aliosque humores viscidos. In sternutatoriis, & suppositoriis validas exercet vires contra Apoplexiam, Hemiplexiam, Paralyfim.

Sp. 9. MIMOSA FARNESIANA. α Hoa Xiem gai.

Differ. spec. Mim. *Spinis* stipularibus distinctis: *foliis* bipinnatis, partialibus octojugis: *spicis* globosis, sessilibus. Lin. sp. 34.

Hab., & notæ. *Frutex* arboreus, cortice cinereo, ramis expansis. *Folia* bipinnata, partialia 8, aut plurijuga: *spinis* stipularibus binis, distinctis, brevibus; axillaribus, rectis. *Foliola* oblonga, minuta, glabra, æqualia, coloris luteo-viridis. *Flos* aureus, odoratissimus, axillaris: *capitulis* globosis, semipollicaribus: *pedunculis* teretibus, triplo longioribus. *Flosculi* Masculi plures Hermaphroditis, utrique in eodem capitulo. *Corollis* 5-fidis: *staminibus* Polyandris. *Legumen* teres, 3-pollicare, sub-curvum, polyspermum.

Habitat culta in hortis Cochinchinæ, puto, quod non indigena.

Mill. diction. n. 11.

Observ. Mimosa Eburnea (Lin. Jun. sup. pag. 437) in multis cum nostrâ convenit: differt vero spinis longis, connatis, & pinnis paucioribus. Nostra capitulis florum gaudet pedunculatis, cum in Farnesianâ sint sessilia.

Sp. 10. MIMOSA PENNATA. β Cay chàm bia.

Differ. spec. Mim. *aculeata*, *foliis* bipinnatis numerosissimis, lineariacerosis: *paniculâ* aculeatâ: *capitulis* globosis. Lin. sp. 40.

Hab., & notæ. *Frutex* magnus, procumbens, ramosus: *aculeis* multis brevibus, sparsis. *Folia* bipinnata, supra decemjuga: *foliolis* linearibus, circiter 40-jugis. *Flos* albus, Polygamus, paniculâ vastâ, diffusâ, terminali: *capitulis* plurimis, globosis, parvis. *Calyx* 4-den-

4-dentatus. *Corolla* nulla. *Stamina* 100 circiter, tenuissima.

Habitat in sylvis Cochinchinæ.

Burm. Ind. pag. 224. *Acacia aculeata*, multiflora, foliis pennas avium referentibus. Burm. Zeyl. pag. 2. tab. 1.

Usus. Cortex hujus plantæ Restiariæ similis, maleis contusus in stupam vertitur, quâ commodè præcluduntur doliorum, & navium rimæ.

† Sp. 11. MIMOSA SINUATA. a Cay Xuong tán.

Differ. spec. Mim. aculeata, foliis bipinnatis, plurimijugis: capitulis axillaribus, solitariis: leguminibus sinuatis: caule scandente.

Hab., & notæ. *Caulis* fruticolus, longus, ramosus, aculeatus, scandens. *Folia* bipinnata, multijuga: pinnis linearibus, plurimis, minimis. *Flos* axillaris, capitulis globosis, parvis, solitariis, pedunculis longis. *Calyx* tam hermaphroditi, quam masculi leviter 4-fidus, laciniis rotundatis. *Corolla* nulla. *Legumen* longum, rectum, sinuosum, compressum: seminibus oblongis, planiusculis.

Habitat in sylvis Cochinchinæ.

† Sp. 12. MIMOSA SAPONARIA. a Cay Gho blen.

Differ. spec. Mim. inermis, foliis bigeminis, pinnatisque: paniculâ terminali.

Hab., & notæ. *Frutex* arboreus, ramis patentibus, inermibus. *Folia* irregularia, partim impari-pinnata, partim bigemina: foliolis ovatis, acuminatis, petiolatis. *Flos* terminalis, paniculatus. Notas exponere non audeo, quia florentem non vidi: videtur tamen affinis Mimosæ Bigeminæ, (Lin. sp. 4.) ideoque, staminibus Monadelphis, Polyandris.

Habitat in sylvis Cochinchinæ.

Cortex saponarius. Rumph. Amb. l. 6. c. 72. tab. 66.

Usus. Hujus cortex præbet optimum saponem, in foro venalem, ad lintea, capillos, & corpora a sordibus mundanda: manibus in aquâ fricatus in spumas resolvitur.

† GENUS X. NEPTUNIA

Descriptio Naturalis.

* *Hermaphroditi flores.*, 30 circiter ad apicem spicæ.

Cal. Perianthium 5-fidum, breve, erectum.

Cor. nulla.

Stam. Filamenta 10, filiformia, longa. Antheræ biloculares, oblongæ, incumbentes.

Oooo

Pist.

- Pist. Germen oblongum , superum . Stylus filiformis , æqualis stamini-
 bus . Stigma longiusculum , tubulosum .
 Peric. Siliqua tenuis , recta , sub-teres , polysperma , bivalvis .
 Sem. aliqua , compressa .
 * *Neutri flores ad basim spicæ* .
 Cal. ut Hermaphroditi .
 Cor. Petala 10 , linearia , longiuscula , patentia .
 Stam. Nullum .
 Pist. Nullum .
 Nota. Neptuniam vocavi plantam aquatilem , a terrâ prorsus remotam .
 Char. Gen. Herm. Cal. 5-fidus . Cor. 0 . Stam. 10 . Stylus 1 . Siliqua .
 Neuter. Cal. 5-fidus . Cor. 10-petala . Stam. 0 . Pist. 0 .

Sp. I. NEPTUNIA OLERACEA. Rau nhút.

- Differ. spec. Nept. *foliis* bipinnatis : *spicis* brevibus , lateralibus .
 Hab. *Herba* aquatica , perennis : *caule* longissimo , flexuoso , ramo-
 so , tereti , crasso , flaccido , pallido : *radicibus* lateralibus , fasci-
 culatis , brevibus , æquè distantibus : interruptis tumore spongioso ,
 albo , levissimo , caulom circumdante . *Folia* bipinnata , foliolis mul-
 ti-jugis , oblongis , obtusis , integerrimis , glabris , manè expansis ,
 vespere imbricatis , sessilibus . *Corolla* Eunuchorum luteæ . *Flosculi*
 omnes collecti in spiculis sub-rotundas , coarctatas , receptaculo com-
 muni filiformi , pedunculo communi longo , tereti , tenui , erecto .
 Habitat culta in Cochinchinâ , fluctuans in stagnis , & fluminibus len-
 ti cursûs , ad palos alligata ne longè discedat . Radix a terrâ prorsus
 libera .
 Suspicio eandem esse , quam Piso vocat Coapongam . Brasil. l. 4 . cap.
 58 . pag. 243 . fig. 1 .
 Usus . Est olus frequens in acetariis , sapidum , tenerum , ac dulces-
 cens : stomacho autem minus acceptum .

G E N U S X I . P A R I E T A R I A .

- Char. Gen. Herm. Cal. 4-fidus . Cor. 0 . Stam. 4 . Stylus 1 . Sem. 1 ,
 superum , elongatum .
 Foem. Cal. 4-fidus . Cor. 0 . Stam. 0 . Stylus 1 . Sem. 1 ,
 superum , elongatum . Lin. sy. pl. G. 1259 .
 † Sp. I. PARIETARIA COCHINCHINENSIS. Thuốc giã . Mãe loi
 cõt .
 Differ. spec. Par. *foliis* ovatis , trinerviis , pilosis : *caule* cespitoso dif-
 fuso : *floribus* Monoicis .

Hab.

Hab. , & notæ. *Caulis* herbaceus , perennis , sesquipedalis , cespitosus , multiplex , tenuis , diffusus. *Folia* ovata , acuta , integerrima , 3-nervia , pilosa , parva , opposita , minoribus permixtis. *Flos* axillaris , verticillatus , glomerulis parvis , Masculis , & Fœmineis mixtis , Hermaphroditis nullis. *Calyx* 4-fidus. *Corolla* nulla. *Stamina* 4. *Stylus* 1. *Sem.* 1 , sub-rotundum , calyce connivente clausum.

Habitat in Cochinchinâ , & Chinâ , in hortis minus cultis.

Ufus. Herba ista attrahit vermes , qui in piscibus , & carnibus muria conditis nascuntur : solentque indigenæ ad os doliorum hanc Parietariam appendere , ad quam vermes spontaneè ascendunt , & contenta in vasis cibaria ab illis facitè purgantur.

Virtus. Emolliens , Refrigerans , Diuretica: Valet tam externè , quam internè sumpta.

D I O E C I A .

† G E N U S XII. P E D I C E L L I A .

Descriptio Naturalis.

* *Hermaphroditi flores.*

Cal. Perianthium 5-partitum , inferum , breve , laciniis acutis , reflexis.

Cor. nulla. Nectarium carnosum , 5-crenatum.

Stam. Filamenta 8 , filiformia , reflexa , calyce triplo longiora. Antheræ bifoculares , stantes.

Pist. Germen sub-rotundum , pedicellatum. Stylus sub-nullus. Stigmata 3 , acuta , reflexa.

Peric. Capsula pedicellata , sub-rotunda , 3-valvis , 1-sperma.

Sem. 1 , arillatum , pedicello proprio insitens.

* *Masculini flores* in diversâ plantâ.

Cal. ut Hermaphroditi.

Cor. nulla. Nectarium ut Hermaphroditi.

Stam. Filamenta 8 , sub-erecta , calyce triplo longiora. Antheræ bifoculares , stantes.

Nom. a pedicellis propriis tam Capsulæ , quam Seminis.

Char. Gen. Herm. Cal. 5-part. Cor. 0. Stam. 8. Stigmata 3. Caps. 3-valvis. Semine 1 , arillato , pedicellato.

Masc. Cal. 5-part. Cor. 0. Stam. 8.

† Sp. I. PEDICELLIA OPPOSITIFOLIA. a. Cây Trường trường.

Differ. spec. Pedic. fol. lanceolatis , oppositis : racemis terminalibus.

Hab. Arbor parva , ramis patentibus. Folia lanceolata , integerrima ,

Oooo ii

gla-

glabra, opposita, petiolata. *Flos* pallidus, racemis longis, terminalibus.

Habitat in fylvis Cochinchinæ.

Observ. Affinitatem aliquam habet cum *Burserâ*. Lin. sy. pl. G. 475.

Nostra semper est Polygama, nec Capsulam profert carnosam.

GENUS XIII. PANAX.

Char. Gen. Herm. Umbella. *Cal.* 5-dentatus, superus. *Cor.* 5-petala.

Stam. 5. *Styli* 2. *Bacca* disperma.

Masc. Umbella. *Cal.* integer. *Cor.* 5-petala. *Stam.* 5. Lin.

sy. pl. G. 1280.

Sp. I. PANAX FRUTICOSUM. α Cay Ca la va: Dinh lang.

Differ. spec. Pan. *foliis* supra decompositis, dentato-ciliatis: *caule* fruticoso. Lin. sp. 3.

Hab., & notæ. *Frutex* erectus, 6-pedalis: *caule* crasso, succoso, inermi: *ramis* obliquis. *Folia* bipinnata cum impari: *foliolis* laciniato-ferratis, glabris: *petiolis* primariis longis, basi tumidis, amplexicaulibus, purpureis, lævibus. *Flos* rubro-viridis, terminalis, paniculâ diffusâ, in umbellas desinente, pedunculo longo, purpureo, striato. *Calyx* cyathiformis, limbo 5-dentato, minimo. *Petala* 5, oblonga, acuta, crassa, sulcata, revoluta. *Filamenta* 5, non raro 6 (sicut etiam petala) calyci infidentia, corollâ breviora. *Anthera* oblongæ, biloculares, incumbentes, ante expansionem floris sulcis petalorum inclusæ. *Germen* ovatum. *Stylus* nullus. *Stigmata* 3, oblonga, erecta. *Bacca* calycina, sub-rotunda, 3-locularis: *feminibus* paucis sub-rotundis. Florem Masculum in eadem, vel distinctâ plantâ non invêni.

Habitat cultum in hortis Cochinchinæ, & Chinæ.

Scutellaria tertia. Rumph. Amb. l. 6. c. 38. tab. 33.

Virtus: radice, & foliorum. Diuretica. Prodest in Hydrope, Dyfuriâ, Gonorrhæâ, Mictu cruento, Mensium difficultate. Plantæ odor gratus, sapor penetrans.

Observ. *Panax* *Quinquefolium* *Canadense* ab aliquibus creditur esse pretiosum *Gin sēm* *Chinense*: de quo licet dubitare. Ego hoc curiosè quæsi, nec potui obtinere. Habui semina ex Tartariâ, quæ terræ commissa non germinarunt. In herbariis, & iconibus *Sinensibus* planta videtur foliis quinatis, non ternis, petiolis longis, sparsis: foliolis lato-lanceolatis, integerrimis. *Flos* rubescens, umbellâ terminali. *Fructus* continet 7-8 semina, sub-rotunda, umbilicata, grano piperis parum maiora, fusca, substantiæ cornæ. Virtus radice *Sinensis* multum differt a *Canadensis*, prout ipsemet exper-

tus

tus sum; ideo hæc apud Sinas non caro venditur sicut illa: nec etiam formâ periti Medici, aut Mercatores decipi possunt. *Sium Ninsi* est planta omnino diversa, nec pretiosa.

† G E N U S XIV. H E P T A C A .

Descriptio Naturalis.

* *Hermaphroditi flores.*

Cal. Perianthium 3-phyllum: foliolis ovatis, concavis, patentibus.

Cor. Petala 10, ovato-oblonga, sub-rotata, calyce longiora.

Stam. Filamenta 100 circiter, filiformia, Corollâ breviora. Antheræ lineares, stantes.

Pist. Germen sub-rotundum. Stylus crassus, æqualis staminibus. Stigma 7-partitum, laciniis canaliculatis, patentibus.

Peric. Bacca sub-rotunda, 7-locularis, polysperma.

Sem. Sub-rotunda,

* *Masculini flores* in distinctâ plantâ.

Cal. Corolla, Stamina ut Hermaphroditi. Pist. nullum.

Nom. (Ἑπτὰχῆ Septifariam) a Baccâ in 7 loculos divisâ.

Char. Gen. Herm. Cal. 3-phyllus. Cor. 10-petala. Stam. 100. Pist.
1. Bacca 7-locularis, polysperma.

Masc. Cal. 3-phyllus. Cor. 10-petala. Stam. 100. circiter.

† Spec. 1. HEPTACA AFRICANA. γ Mu cao cao.

Differ. spec. Hept. foliis ovatis, alternis: pedunculis polyfloris, lateralibus.

Hab. Arbor parva: ramis expansis. Folia ovata, integerrima, venosa, alterna, glabra, petiolata. Flos albus, pedunculis polifloris, lateralibus. Bacca viridis, diametro bipollicari.

Habitat in sylvis Africæ Orientalis.

G E N U S XV. C H A M Æ R O P S P A L M A .

Char. Gen. Herm. Cal. 3-partitus. Cor. 3-petala. Stam. 6. Pist. 3.
Drupæ 3, monospermæ.

Masc. Dioici, ut in Hermaphrodito. Lin. sy. pl. G. 1335.

† Sp. 1. CHAMÆROPS COCHINCHINENSIS. a Cay Lui.

Differ. spec. Cham. frondibus palmatis, plicatis, stipitibus spinosis: spatibus partialibus: corollis monopetalis.

Hab.

Hab., & notæ. *Palma* caule 8-pedali, diametro pollicari, recto, æquali, nodis propinquis. *Stipites* longi, tenues, spinosi, spinis brevibus, rectis, sparsis. *Fronde*s turbinatæ, palmatæ, laciniis oblongis, obtusis, polyplacatis, parvis. *Flos* Polygamus, Dioicus: spadice ramoso, brevi, erecto: *Spathis* partialibus (nec universali) lanceolatis, spadice brevioribus. *Calyx* 3-phyllus, foliolis acutis, curvis, erectis, brevibus. *Corolla* monopetala, cyathiformis, trigona: limbo 3-fido, inflexo, minimo. *Filamenta* 6, brevissima, limbo Corollæ insidentia: *Antheris* sub-rutundis, minutis. *Pistilla* 3. *Drupæ* 3, ovatæ, parvæ, exsuccæ, inedules. *Masculi* Calyx, Corolla, Stamina ut Hermaphroditi.

Habitat in sylvis Cochinchinæ.

Ufus. Fronde aptantur ad tegendas domos, & construenda palia solem, & pluviam repulsura.

† GENUS XVI. GONUS.

Descriptio Naturalis.

* *Hermaphroditi flores*, racemis brevibus.

Cal. Perianthium, 4-phyllum inferum, deciduum: foliolis ovatis, pilosis, expansis.

Cor. Petala 4, ovata, patentia, Calyce longiora.

Stam. Filamenta 4, brevissima. Antheræ sub-rotundæ.

Pist. Germen 4-gonum. Stylus nullus. Stigmata 4, oblonga, reflexa.

Peric. Drupæ 4, ovatæ, monospermæ.

* *Masculi flores*, racemis simplicibus, longissimis in eadem, vel diversâ plantâ.

Cal. Perianthium 4-phyllum, coloratum: foliolis ovatis, pilosis, patentibus.

Cor. Petala 4, ovata, patentia, Calyce longiora.

Stam. Filam. 4, Corollâ breviora. Antheræ biloculares, sub-rotundæ.

Nom. (Γόνος soboles) ob multiplicem sobolem, quatuor scilicet Drupas ex eodem flore prodeuntes.

Char. Gen. Herm. Cal. 4-phyllus. Cor. 4-petala. Stam. 4. Pist. 4. Drupæ 4.

Masc. Cal. 4-phyllus. Cor. 4-petala. Stam. 4.

Sp. 1. GONUS AMARISSIMUS. α. Sáu sáu rừng, β. A tám tào.

Differ. spec. Gon. foliis pinnatis, serratis, pilosis: Caule fruticoso.

Hab. Frutex 8-pedalis: caule erecto, recto, sub-simplicissimo. Folia im-

impari-pinnata, sub-sexjuga: *foliis* lanceolatis, serratis, utrinque pubescentibus, oppositis, petiolatis. *Flos* pallidus, parvus: Antheris ruberrimis: *spicis* erectis, tenuibus, sub-terminalibus. Sapor totius plantæ amarissimus.

Habitat in sylvis Cochinchinæ, & Chinæ.

Lussa Radja. Rumph. Amb. Auct. cap. 36. tab. 15.

Virt. Radicis, & Drupularum. Diaphoretica, Alexiteria, Antifebrilis, Anthelminthica. Videtur idem esse pharmacum, quod a Lusitanis vocatur Radix de Solor; quia in insulâ Solorâ nascitur, sicut etiam in Timorâ, & in Indiâ magnâ est usus.

GENUS XVII. ZANTHOXYLUM.

Char. Gen. Masc. Cal. 5-partitus. Cor. 0

Fœm. Cal. 5-partitus. Cor. 0. Pist. 5. Caps. 5, monospermæ. Lin. sy. pl. G. 1213.

Sp. 1. ZANTHOXYLUM CLAVA HERCULIS. α Cây Múong trớng.
p. 58.

Differ. spec. Zanth. *foliis* pinnatis. Lin. sp. 1.

Hab., & notæ. Arbor 10-pedalis: *caule* inferiore septo verrucis acuminatis, crassis, brevibus: *ramis* patentibus: aculeis plurimis acutissimis, curvis, parvis, sparsis. *Folia* impari-pinnata, multijuga: *foliis* lato-lanceolatis, inæqualiter crenatis, parvis. *Flos* Polygamus, Dioicus, *Corollâ* albâ, maculis rubris conspersâ. *Hermaphroditi* *Calyx* 5-dentatus, inferus, minimus. *Corolla* petala 5, ovata, concava, conniventia. *Filamenta* 5, subulata, corollâ breviora. *Antheræ* 10, sub-reniformes, binæ in quolibet Filamento. *Germen* bilobum. *Stylus* nullus. *Stigmata* 2, oblonga. *Fœminei* floris in diversâ plantâ *Calyx*, *Corolla*, & *Germen* ut Hermaphroditi. *Stylus* nullus. *Stigma* unum, magnum, orbiculatum, quadrifidum, utriusque lobo Germinis inhærens. *Pericarpium* tam Hermaphroditi, quam Fœminæ *Capsula* duæ, globosæ, punctato-scabræ, ispermæ, bivalves, apice dehiscentes. *Semina* sub-reniformia, solitaria, pedicello proprio ex Capsulis exerta. Lignum arboris durum, pallidum. Radix ramosa, insipida: cortice exteriori suberoso, flavo: interiori fusco, inodoro. *Flos* uterque paniculâ laxâ, terminali.

Habitat in sylvis Cochinchinæ, & Chinæ.

Observ. Diversi Auctores huic plantæ diversas notas attribuerunt. Ideo Celeb. Linnæus ulterius, & acuratius examen autoptis commendat. Ego iteratis observationibus semper Polygamam Dioicam inveniri in Indiâ, *Corollâ* 5-petalâ, *Filamentis* 5, *Germinibus* didymis,

mo, stylis binis, Capsulis duabus, monospermis: per quæ proximè accedit ad observata Gronovii. Virgin. 47. & Clifford. pag. 487. Virtus: radicis. Pellens, Stomachica, Antifebrilis.

† GENUS XVIII. RHYTIS.

*Descriptio Naturalis.** *Hermaphroditi flores.*

Cal. Perianthium 3-6-partitum, laciniis obtusis, patentibus.

Cor. nulla.

Stam. Filamenta 3, filiformia, erecta, calyce longiora, receptaculo inhærentia. Antheræ bilobæ.

Pist. Germen longiusculum, superum. Stylus nullus. Stigmata 3, bifida, reflexa.

Peric. Bacca compresso-ovata, rugosa, flaccida, monocularis, 3-sperma.

Sem. ovata, parva.

* *Fæminæ flores* in diversâ plantâ.

Cal. Perianthium multipartitum, laciniis lanceolatis, pilosis, patentibus.

Cor. nulla.

Stam. nulla.

Pist. Germen, Stylus, Stigmata, & Bacca ut Hermaphroditi.

Nom. (ΡΥΤΙΣ ruga) a Baccâ rugosâ.

Char. Gen. Herm. Cal. 3-6-partitus. Cor. 0. Stam. 3. Stigm. 3. Bacca 3-sperma.

Fœm. Cal. multipart. Cor. 0. Stigmata 3. Bacca 3-sperma.

Sp. I. RHYTIS FRUTICOSA. α. Cây Chòi mòi.

Differ. Spec. Rhy. *foliis* oblongis, integerrimis, alternis: *spicis* terminalibus.

Hab. *Frutex* 6-pedalis, lignosus, sub-erectus, ramis expansis. *Folia* ovato-oblonga, sub-acuminata, integerrima, glabra, alterna. *Flos* spicis longis, tenuibus, congestis, terminalibus.

Habitat in sylvis Cochinchinæ.

† GENUS XIX. BACCAUREA.

Descriptio Naturalis.

* *Hermaphroditi flores* : racemis parvis.

Cal. Perianthium 5-partitum, inferum : laciniis ovatis, inflexis, carnosis, persistentibus.

Cor. nulla.

Stam. Filamenta 6-8, brevissima, receptaculo inserta. Antheræ subrotundæ, 2-loculares.

Pist. Germen sub-rotundum. Stylus nullus. Stigma concavum, laciniatum. Peric. abortiens.

* *Feminei flores* in aliâ plantâ : racemis triplò maioribus.

Cal. Perianthium 5-phyllum : foliolis oblongis, carnosis, inflexis.

Cor. nulla.

Pist. Germen sub-rotundum. Stylus nullus. Stigma magnum, lenticulare, papillosum.

Bacca sub-rotunda, succosa, 3-ocularis, 2-sperma.

Sem. ovata, sub-compressa.

Nom. a Bacca aurei coloris.

Char. Gen. Herm. Cal. 5-partitus. Cor. 0. Stam. 6-8. Stigma concavum. Pericarpium abortiens.

Fœm. Cal. 5-phyllus. Cor. 0. Stigma convexum. Bacca 3-ocularis.

† Sp. 1. BACCAUREA RAMIFLORA. α Giâu tìen.

Differ. spec. Bac. ramis, & summo caule fructificantibus : bacis glabris.

Hab. Arbor mediocris, ramis patentibus. Folia ovato-oblonga, acuminata, integerrima, sparsa, petiolata. Flos viridi-luteus, racemis simplicibus, pendulis ex ramis maioribus, & summo caule. Bacca 1-pollicaris, coloris aurei, inodora, acridulcis, edulis, glabra, 3-ocularis.

Habitat frequens in hortis Cochinchinæ.

Nani hua. Rumph. Amb. l. 4. pag. 21. tab. 9. ex Auctuario.

† Sp. 2. BACCAUREA CAULIFLORA. α Giâu dat.

Differ. spec. Bac. imo caule fructificante : bacis glabris.

Hab., & notæ. Caulis, & folia ut primæ species. Flos similis, racemis simplicibus ex inferiore caule pendentibus, nec ex ramis. Bacca sub-rotunda, glabra, 3-ocularis, fusco-purpurea, acida, edulis.

Pppp

Habi-

Habitat in hortis Cochinchinæ minus frequenter culta.

Sp. 3. **BACCAUREA SYLVESTRIS.** a Cay Lon bon.

Differ. spec. Bac. ramis fructificantibus : *baccis* tomentosis.

Hab., & notæ. *Arbor* mediocris, præcedentibus maior, ramis obliquis. *Folia* ovato-lanceolata, integerrima, subtus pubescentia, sparsa, petiolata. *Flos* racemis simplicibus ex ramis (non caule) pendentibus. *Calyx* laciniis brevibus, patentibus. *Bacca* fusco-lutea, tomentosa, sub-rotunda, 5-locularis, 1-sperma. Sapor dulcis, gratissimus, si fructus ex arboribus agrestibus decerpatur : acidus vero, & ingratus, si ex cultis.

Habitat in sylvis montanis Cochinchinæ.

Observ. Omnes tres species sæpe inconstantes inveniuntur numero loculorum, & feminum.

† GENUS XX. PHYSKIUM.

Descriptio Naturalis.

* *Hermaphroditi flores* solitarii : pedunculis omnium longissimis. Cal. Perianthium tubulosum, longum, 2-fidum : laciniis rotundatis, erectis.

Cor. Petala 3, supera, ovata, patentia, persistentia.

Stam. Filamenta 6, brevissima. Antheræ ovatæ, stantes.

Pist. Germen lineare, inter Calycem, & Corollam. Stylus crassus, brevis. Stigmata 3, reflexa, apice acuto, bipartito.

Peric. Folliculus cylindricus, longus, tenuis, 1-locularis, coronatus stigmatibus, & petalis permanentibus.

Sem. plurima, oblonga, Folliculi cavitati adhærentia.

* *Fœminæ flores* in aliâ plantâ : pedunculis crassis, brevibus.

Cal. nullus.

Cor. nulla.

Pist. Germen conicum. Stylus nullus. Stigma pori aliqui ad apicem Germinis.

Peric. Folliculus conicus, brevis, 1-locularis, polyspermus.

Sem. Multa, globosa, receptaculo subulato adhærentia.

Nom. (Φυσκίον folliculus) a folliculis Pericarpii.

Char. Gen. Herm. Cal. 2-fidus. Cor. 3-petala. Stam. 6. Pist. 1. Follic. cylindricus, polyspermus.

Fœm. Cal. 0. Cor. 0. Pist. 1. Follic. conicus, polyspermus.

† Sp. 1.

† Sp. I. PHYSKIUM NATANS. α Raong mái ched.

Differ. spec. Physk. acaule, *foliis* ensiformibus: *floribus* solitariis.

Hab. *Planta* aquatica, perennis, *caule* nullo. *Folia* ensiformia, bipedalia, integerrima, glabra, molliuscula. *Flos* viridis, pedunculis 1-floris, solitariis.

Habitat in fluviis lenti cursûs in Cochinchinâ.

Observ. Convenit cum Genere Najas (Lin. G. 1198.) Calyce Masculi cylindrico, 2-fido: Fœminæ Calyce, & Corollâ 0, Pistillo 1. fructu 1-loculari. Differt flore Polygamo, Filamentis 6, Corollâ 3-petalâ, fructu polyspermo. Convenit etiam cum Triglochis (Lin. G. 488.) Corollâ 3-petalâ, Filamentis 6, Stigmatibus 3: differt flore Polygamo, calyce 2-fido, aut nullo, fructu 1-loculari evalvi Omnes istæ plantæ sunt aquaticæ.

† GENUS XXI. DICALIX.

Descriptio Naturalis.

* *Hermaphroditi flores.*

Cal. Perianthium duplex, exterius 3-phyllum, foliolis acutis, inflexis: interius 5-dentatum, breve: utrumque persistens.

Cor. Rotata, 5-partita, laciniis ovatis, calyce longioribus.

Stam. Filamenta 100 fere, capillaria, corollæ in hærentia, ipsâ longiora. Antheræ biloculares, sub-rotundæ.

Pist. Germen sub-rotundum. Stylus crassus, turbinatus, brevior staminibus. Stigma obtusum.

Peric. Drupa parva, 1-sperma, coronata calyce interiore, exteriorè suffulta.

Sem. Nucula collo constricta, lagenæ-formis, monolocularis.

* *Fœminei flores* in distinctâ plantâ.

Cal. duplex, ut Hermaphroditi.

Cor. nulla.

Pistillum, & Pericarpium ut Hermaphroditi.

Nom. a duplici Calyce, altero sustinente Drupam, altero coronante.

Char. Gen. Herm. Cal. duplex. Cor. rotata. Filam. 100 fere. Pist. 1. Drupa inter duos calyces.

Fœm. Cal. duplex. Cor. 0. Stylus 1. Drupa.

Sp. I. DICALIX COCHINCHINENSIS. α Cay Deung bôp.

Differ. spec. Dic. *foliis* lanceolatis: *spicis* sub-terminalibus.

Hab. *Arbor* magna: *ramis* ascendentibus. *Folia* lanceolata, leviter ferrug.

Pppp ii

ferrata, glabra, alterna. *Flos* albus, parvus, racemis simplicibus, sub-terminalibus.

Habitat in sylvis montanis Cochinchinae.

Arbor Rediviva. Rumph. Amb. l. 5. c. 19. tab. 104.

Ufus. Tigna præbet ad ædificia.

TRIOECIA

GENUS XXII. FICUS.

Char. Gen. Receptaculum commune turbinatum, carnosum, connivens, occultans flosculos vel in eodem, vel in distincto.

Malc. Cal. 3-partitus. Cor. o. Stam. 3.

Perm. Cal. 5-partitus. Cor. o. Pist. 1. Sem. 1. Lin. sy. pl. G. 1283.

Sp. 1. FICUS CARICA. a. Mão hõa qua. a. Sung tau.

Differ. Spec. Fic. *foliis* palmatis. Lin. sp. 1.

Hab., & notæ. *Arbor* mediocris, ramis reclinatis. *Folia* palmata, magna, venosa, aspera, sparsa, petiolata. *Fructus* turbinatus, 2-pollicaris, lævis, nigricans, intus ruber, dulcis, edulis, pedunculis brevibus lateralibus.

Habitat culta in China: raro in Cochinchina, a Sinis delata.

Thunb. Jap. pag. 32. *Ficus* communis. Bauh. Pin. pag. 457. *Ficus* factiva, fructu atro-rubente. Tourn. Inst. app. pag. 663. tab. 420.

Sp. 2. FICUS SYCOMORUS. a. Cay. Sung.

Differ. Spec. Fic. *foliis* cordatis, sub-rotundis, integerrimis, subtus tomentosis. Lin. sp. 2.

Hab., & notæ. *Arbor* magna: ramis tortuosis, ascendentibus: ligno levi, rubescente, tenacissimo, tam fœco, quam ædificiis inepto. *Folia* ovata, sub-cordata, sub-acuta, integerrima, subtus tomentosa, parva, petiolata, sparsa. *Fructus* pollicaris, turbinato-rotundus, fusco-purpureus: racemis longis, pendentibus ex caudice, & ramis maioribus. *Fructus* isti dulces sunt, & hominibus edules essent, nisi semper, quamprimum maturescunt, innumeris scaterent vermibus; adeoque in cibum quotidianum cedunt simiis, psittacis, & aliis avibus.

Habitat agrestis in Cochinchina.

Butm. Ind. pag. 225. *Sycomorus*. Matth. in Diosc. l. 1. cap. 44. fig. ibi. pag. 232. *Ficus* Indica, tilia folio, subtus albo, & viloso. Pluk. Phyt. tab. 178. fig. 3.

Sp. 3. FICUS RELIGIOSA. a. Cay. Bõ de.

Differ.

Differ. spec. Fic. *foliis* cordatis, oblongis, integerrimis, acuminatissimis. Lin. sp. 4.

Hab., & notæ. *Arbor* magna: trunco brevi: *ramis* longissimis, patentissimis. *Folia* ovata, acuminata, cordata, integerrima, glabra. *Fructus* sub-rotundus, tri-linearis, binatus, sessilis, axillaris, flavus, punctatus.

Habitat agrestis loca plana Cochinchinæ.

Burm. Ind. p. 225. Ficus Malabariensis, folio cuspidato, fructu rotundo, parvo, gemino. Pluk. Almag. 144. t. 178. fig. 2. *Arbor* Zeylanica Religiosa, foliis perpetuo mobilibus. Burm. Zeyl. p. 29.

Sp. 4. FICUS BENGHALENSIS. α. Cây Dưa tlon lá.

Differ. spec. Fic. *foliis* ovatis, integerrimis, obtusis: *caule* infernè radicato. Lin. sp. 6.

Hab., & notæ. *Arbor* magna: inferiori trunco supra terram radices emittente: *ramis* expansis, reclinatis. *Folia* ovata, obtusa, magna, integerrima, alterna, dura, petiolata, partim integerrima, partim leviter serrata. *Fructus* minutus, sub-rotundus, axillaris, binatus, sessilis, fusco-ruber.

Habitat agrestis loca plana Cochinchinæ.

Burm. Ind. pag. 225. Ficus Benghalensis, folio sub-rotundo, fructu orbiculato. Commel. H. Amst. 1. pag. 119. tab. 62.

Virt. Foliorum. Deobstruens: valet contra Hydropem.

Sp. 5. FICUS INDICA. α. Cây Sành

Differ. spec. Fic. *foliis* lanceolatis, integerrimis, petiolatis: *pedunculis* aggregatis: ramis radicanibus. Lin. sp. 7.

Hab., & notæ. *Arbor* magna: *ramis* latissimè expansis, radices crassas in terram demittentibus. *Folia* sub-lanceolata, parva, acuminata, integerrima, utrinque lævia. *Fructus* sub-rotundus, minimus, rubro-fuscus: *pedunculis* lateralibus, aggregatis.

Habitat loca plana Cochinchinæ.

Plin. Hist. Nat. 1. 12. c. 5. Clus. Exot. 1. 1. cap. 1. fig. pag. 2. Burm. Ind. pag. 225.

Sp. 6. FICUS BENJAMINA: α. Cây Kơ.

Differ. spec. Fic. *foliis* ovatis, acuminatis, transversè striatis, margine lævi. Lin. sp. 5.

Hab., & notæ. *Arbor* magna, trunco brevi, crasso, informi: *ramis* longis, reclinatis, filamenta plurima, gracilia, intricata in terram demittentibus, ibique radicanibus. *Coma* densissima. *Folia* ovata, sub-acuta, integerrima, striata, glabra, parva, petiolata, alterna. *Fructus* axillaris, minimus, 2-3-natus, sessilis, compresso-rotundus, lævis,

lævis, nigricans. *Calyce* communi 3-phylo.

Habitat ad ripas fluminum in Cochinchinâ.

Varinga Parvifolia, humilis. Rumph. Amb. l. 5. cap. 5. pag. 140. tab. 90. Ficus Arbor, densifloribus foliis, parvis, integris. Pluk. Phyt. tab. 243. fig. 4.

Virtus. Filamenta illa ex ramis pendentia dicuntur antidotum præstare contra venenum telorum, & animalium, si masticata partim deglutiantur, partim vulnere imponantur: quod ipse non probavi.

Observ. Fabulosum est in hac arbore inveniri pretiosum Agallochum, vel flores aliquos conspicuos. Certum tamen est circa annum 1742 inventum fuisse in Ficu Sycomoro magnum racemum florum luteorum, vel quiddam simile in urbe Huæâ Cochinchinæ metropoli. An autem fuerint veri flores? testari non valeo: quia tunc longè aberam prope Cambodiam. Indigenæ multi, qui viderant, indubitanter affirmabant, arboremque monstrabant: imo ipse, qui racemum collegerat, obtuleratque Regi, mihi factum exposuit; propter quod ab ipsomet Rege, nescio quid inde fœlicitatis auspicante, in ducem cohortis assumptus fuerat ex simplici milite, qui tunc erat.

† Sp. 7. FICUS AURICULATA. a Cay Ba.

Differ. spec. Fic. *foliis* cordatis, acuminatis: *fructu* auriculato, racemoso, terminali.

Hab., & notæ. *Arbor* magna, *ramis* obliquis. *Folia* cordata, acuminata, sub-serrata, tomentosa, magna, sparsa, petiolata. *Fructus* turbinatus, 2-pollicaris, lævis, intus, & extra ruber: *racemis* congestis, erectis, terminalibus: *Calycibus* receptaculi 3-phyllis, persistentibus. Præter apicem pertusum Generis proprium, ad humeros fructus patent 4 foramina inter se distantia, cartilagine quâdam prominente circumvallata, auriculas repræsentantia.

Habitat culta in Cochinchinâ: puto, quod etiam agrestis.

Usus. Fructus necdum maturi, in frustra concissi cucumeres sapore æmulantur, & in acetariis placent.

Caprificus Amboinensis, Esculenta (Rumph. Amb. l. 5. cap. 7. tab. 93.) in plerisque notis cum nostrâ convenit, quamvis differat fructu minore, laterali, nec auriculato.

Sp. 8. FICUS MACULATA. a Cay Ngây.

Differ. spec. Fic. *foliis* oblongis, acuminatis, ferratis. Lin. sp. 12.

Hab., & notæ. *Arbor* mediocris, *caule*, & *ramis* erectis. *Folia* ovato-lanceolata, serrata, aspera, magna, alterna, petiolata. *Fructus* mediocris, turbinatus, fuscus, axillaris, solitarius.

Habitat frequenter ad sepes, & ripas fluminum in Cochinchinâ.

Fi-

Ficus Montana, foliis oblongis, repando-ferratis, fructu minimo.
Burm. Ind. pag. 226. *Ficus Castaneæ folio*, fructu globoso, maculato. Plum. spec. 21. ic. 131. fig. 1.

† Sp. 9. *FICUS SEPTICA*. α Cây Láic chó.

Differ. spec. Fic., *foliis lanceolatis, integerrimis, asperis: fructu axillari, solitario.*

Hab., & notæ. *Frutex* 8-pedalis, erectus, ramis diffusis. *Folia* lato-lanceolata, integerrima, aspera, sparsa, petiolata. *Fructus* oblongo-turbinatus, rugosus, flaccidus, lateralis, pedunculis brevibus, simplicibus, solitariis. Color fructus rubro-viridis.

Habitat agrestis in Cochinchinâ.

Rumph. Amb. l. 5. cap. 11. tab. 96. Burm. Ind. pag. 226.

Virtus. Lac hujus plantæ habet vim Septicam, quæ ulcerum carnes putridas exedit, ac vermes enecat.

Sp. 10. *FICUS PUMILA*. α Деи Xop xop.

Differ. spec. Fic., *foliis oblongo-ovatis, acutis, integerrimis, subtus reticulatis: caule articulato, repente. Lin. sp. 10.*

Hab., & notæ. *Frutex*, caule procumbente, longo, simplici, articulato, parum ramoso. *Folia* oblongo-ovata, acuta, integerrima, reticulato-aspera, sparsa. *Fructus* sub-rotundus, parvus, croceus, spicis terminalibus.

Habitat in sylvis Cochinchinæ.

Burm. Ind. pag. 226. Thunb. Japon. pag. 33. *Varinga repens*, Rumph. Amb. l. 5. c. 2. Nostra differt, caule quidem procumbente, sed non repente, ac fructibus terminalibus, spicatis. Anne diversa species?

† Sp. 11. *FICUS POLITORIA*. α Cây Bú chó: Cây Ngaong.

Differ. spec. Fic. *foliis oblongo-ovatis, integerrimis, scabris: fructu sub-rotundo, spicato: caule erecto.*

Hab., & notæ. *Frutex* 6-pedalis, erectus, ramosus. *Folia* oblongo-ovata, sub-acuta, integerrima, parva, scabra, petiolata, sparsa. *Fructus* minimus, sub-rotundus, croceus, spicatus.

Habitat in sylvis Cochinchinæ.

Folium Politorium. Rumph. Amb. l. 6. c. 69. tab. 63. *Ficus Ampelos* Burm. Ind. pag. 226.

Usus. Exsiccata folia idonea sunt ad polienda parva opera lignea; vel eburnea, quæ illorum scabritie fricta lævigantur.

† Sp. 12. *FICUS SIMPLICISSIMA*. α Com nguoi chĩa lá.

Differ. spec. Fic. *foliis palmatis: caule simplicissimo: fructu compresso.*

Hab.

Hab. , & notæ. *Frutex* 5-pedalis , caule erecto , recto : *ramis* nullis. *Folia* palmata ; aspera , magna , petiolata , sparsa. *Fructus* sphæroideus , croceus , parvus , sessilis , axillaris , solitarius.
Habitat in sylvis Cochinchinæ.

† Sp. 13. FICUS CANNABINA. a Cay Giçi.

Differ. spec. Fic. *foliis* caulinis hastatis , incisus : *rameis* ovato-lanceolatis , sub-ferratis : *caule* sub-erecto.

Hab. , & notæ. *Frutex* 6-pedalis : *caule* sub-erecto , ramoso : *cortice* glabro , connabino. *Folia* inferiora , sub-hastata , incisa : superiora ovato-lanceolata , leviter ferrata , omnia asperrima , petiolata , sparsa. *Fructus* ovali-turbinatus , pedunculis longis , simplicibus , solitariis , lateralibus : *calyce* 3-fido , laciniis rotundatis.

Habitat loca plana , & agrestia Cochinchinæ.

Observ. Linnæus Filius (Sup. pl. pag. 442.) Ficum Heterophyllum affert ex Konigio , cujus folia cum nostris non conveniunt , sicut nec caulis flexuosus , hispidus. Caprificus Chartaria Rumphii (Amb. l. 5. c. 8.) ad nostram quodammodo accedit , præcipuè cortice cannabino , tenaci , qui in telas extendi potest , quibus multi insulani maris Australis satis commodè vestiuntur. Omnes species Ficus , quas retuli , abundant humore albo , lactis simili. Omnes intra receptaculum carnosum reconduat flosculos Masculos , vel Fœminas , vel utrosque simul , quos in paucis curiosè examinavi : idemque receptaculum commune in omnibus invenitur umbilicatum , & pertusum.

CLASSIS XXIV. CRYPTOGAMIA.

FILICES.

* *Frustrificationes spicatae.*

1. EQUICETUM. *Spica sparsa. Frustrificationes peltatae: basi valvulatae.*
 2. OPHIOGLOSSUM. *Spica articulata. Frustrificationes circumscissae:*

** *Frustrificationes frondosae in pagina inferiore.*

3. ACROSTICHUM. *Macula Discum totum occupans.*
 4. POLYPODIUM. *Puncta disci distincta.*
 5. ASPLENIUM. *Lineae disci sub-parallelae, variae.*
 6. PTERIS. *Lineae marginis ad peripheriam.*
 7. ADIANTUM. *Maculae apicum margine reflexo obtectae.*
 8. TRICHOMANES. *Frustrificationes solitariae margini ipsi insertae.*

MUSCI.

* *Acalyptrati.*

9. LYCOPODIUM. *Anthera bivalvis, sessilis.*
 10. PORELLA. *Anthera pertusa poris.*
 11. SPHAGNUM. *Anthera ore laevi.*

** *Calypttrati monoclini.*

12. BRYUM. *Anthera pedunculo terminali e tuberculo.*
 13. FONTINALIS. *Anthera sessilis, Perichætio imbricato obvo-
luta.*

ALGÆ.

* *Terrestres.*

- | | |
|-------------|--------------------------------------|
| 14. LICHEN. | <i>Fr. receptaculo lævi, nitido.</i> |
| 15. BYSSUS. | <i>Substantia lanuginosa.</i> |

** *Aquaticæ.*

- | | |
|---------------|--------------------------|
| 16. ULVA. | <i>Alga membranacea.</i> |
| 17. FUCUS. | <i>Alga coriacea.</i> |
| 18. CONFERVA. | <i>Alga capillaris.</i> |

FUNG I.

- | | |
|-----------------|--|
| 19. AGARICUS. | <i>Pileus subtus lamellatus.</i> |
| 20. BOLETUS. | <i>Pileus subtus porosus.</i> |
| 21. HYDNUM | <i>Pileus subtus echinatus.</i> |
| 22. PHALLUS. | <i>Pileus subtus lævis.</i> |
| 23. CLATHRUS. | <i>Fungus cancellatus.</i> |
| 24. HELVELLA. | <i>Fungus turbinatus.</i> |
| 25. PEZIZA. | <i>Fungus campanulatus.</i> |
| 26. CLAVARIA. | <i>Fungus oblongus.</i> |
| 27. LYCOPERDON. | <i>Fungus globosus.</i> |
| 28. MUCOR. | <i>Fungus vesicularis, stipitatus.</i> |

FILICES.

GENUS I. EQUICETUM.

Char. Gener. *spica* fructificationibus peltatis, basi dehiscens multivalvi. Lin. fy. pl. G. 1284.

Sp. 1. EQUICETUM ARVENSE. β Má hoám. α Ma hoàng.

Differ. spec. Equic. *scapo* fructificante nudo : sterili frondoso. Lin. sp. 2.

Hab., & notæ. Herba Dioica, perennis. *Caulis* monopetalis, multiplex, erectus, teres, tenuis, articulatus, inanis, flavescens, lævis, ramosus : *ramis* plerumque trichotomis, foemineis nudis, masculis frondosis. *Fructificatio* terminalis : *capsulis* monolocularibus ; polyspermis in Foeminâ : *antheris* plurimis in Masculo.

Habitat incultum in agris Sinensibus.

Thunb. Jap. pag. 328. Equicetum Arvense longioribus setis. Bauh. Pin. pag. 16. n. 9.

Virt. radicis : sub-astringens. Caulis, rejectis geniculis : Pellens, Diaphoretica.

Sp. 2. EQUICETUM HYEMALE. β Mõ cẽ. α Mouc tãc.

Differ. spec. Equicetum *caule* nudo, scabro, basi sub-ramoso. Lin. sp. 6.

Hab., & notæ. *Planta* palustris : *radice* perenni, repente. *Caulis* herbaceus, 3-petalis, erectus, simplicissimus, crassiusculus, teres, articulatus, inanis, striatus, scaber, cinereus : *stipulis* cylindricis, vaginantibus, polyfidis. *Folia* nulla. *Fructificatio* terminalis : *spica* oblongâ, densâ : *antheris*, & *capsulis* subsessilibus, multis : *petalis* nullis.

Habitat loca paludosa Sinarum.

Thunb. Jap. pag. 328. Equicetum foliis nudum, non ramosum. Bauh. Pin. pag. 16. n. 10.

Virt. totius herbæ. Sub-astringens.

Usus. Caulis magnâ asperitate præditus utilis est ad polienda quælibet opera, imprimis tornata ex ligno, cornu, ebure, vel metallo.

GENUS II. OPHIOGLOSSUM.

Char. Gener. *spica* articulata, disticha : *articulis* transversim dehiscens. Lin. fy. pl. G. 1288.

Sp. 1. OPHIOGLOSSUM LUSITANICUM. α Thach vi. β Xê úi.

Differ. spec. Oph. fronde lanceolata. Lin. sp. 2.

Hab., & notæ. *Herba* annua, acaulis, 2-pollicaris, erecta. *Folium* unicum, petiolatum, lanceolatum, acutum, integerrimum, glabrum, longitudine triplâ excedens latitudinem. *Frustrificatio spica* folitaria, basi folii adnata, simplex, linearis, compressa, recta, æqualis, utrinque divisa crenis multis lateralibus, pollinem flavum emittentibus. An autem hoc verum pollen sit, aut potius semina minutissima prætermisi microscopio indagare.

Habitat loca plana, & humida Gochinchinæ, & Chinæ tempore autumnali, ac citò periens.

Ophioglossum pumilum, autumnale. Grisl. Virid. Lusit. Ophioglossum angustifolium, minimum. Barr. Rar. 1280. tab. 252. fig. 2.

Sp. 2. OPHIOGLOSSUM SCANDENS. β Xí úi táu. α Thach vi decí.

Differ. spec. Oph. caule flexuoso, tereti: *frondibus* conjugatis, pinnatis: *foliis* utrinque spiciferis. Lin. sp. 6.

Hab., & notæ. *Caulis* suffruticosus, longus, tenuis, teres, ramosus. *Fronde*s conjugatæ, impari-pinnatæ, sub-quadri-jugæ. *Foliola* hastato-lanceolata, lobis ad basim rotundatis. *Frustrificatio spica* lineares, distichæ, longiusculæ, foliolis adnatæ: crenis lateralibus, polliniferis.

Habitat loca plana, & fluminum ripas in Chinâ, & Cochinchinâ.

Burm. Ind. pag. 227. Adiantum volubile minus. Rumph. Amb. l. 10. cap. 52. pag. 76. tab. 32. fig. 2. Tseru-valli-panna. Rheed. Malab. 12. pag. 65. tab. 33.

GENUS III. ACROSTICHUM.

Char. Gener. *Frustrificationes* discum totum frondis tegentes. Lin. fy: pl. G. 1290.

Sp. 1. ACROSTICHUM LANCEOLATUM. α Cáy Kim luon:

Differ. sp. Acr. *frondibus* lineari-lanceolatis: *surculo* scandente. Lin. sp. 1.

Hab., & notæ. *Herba* perennis, *surculo* parasitico, scandente. *Fronde*s liniari-lanceolatæ, simplices, integerrimæ: paginâ superiore sterili: inferiore totâ confitâ punctis feminiferis, confertis, elevatis, aureis.

Habitat in hortis, & sylvis Cochinchinæ, arboribus inhærens.

Burm. Ind. pag. 228. Tiri-panna. Rheed. Malab. 12. p. 141. tab. 33. Ab hoc vix differt Acrostichum Lingua. Thunb. Jap. pag. 33. tab. 33.

Sp. 2.

Sp. 2. ACROSTICHUM HETEROPHYLLUM. α . . .

Differ. spec. Acr. *frondibus* integerrimis, glabris, petiolatis: *sterilibus* sub-rotundis: *fertilibus* linearibus. Lin. sp. 3.

Hab., & notæ. *Surculus* perennis, parasiticus filiformis, longus, repens: ramis paucis. *Fronde*s integerrimæ, glabræ, crassæ, petiolatæ, heterophyllæ: partim sub-rotundæ, steriles: partim lineares fertiles: *punctis fructificantibus* totum discum subtus occupantibus.

Habitat in sylvis Cochinchinæ.

Burm. Ind. pag. 228. Maletta-mala-maravara. Rheed. Malab. 12. pag. 87. tab. 29. Phyllitis repens, scandensve, foliis duplicibus: aliis latis, & sub-rotundis: aliis longis, & angulatis. Rai. suppl. 13.

GENUS IV. POLYPODIUM.

Char. Gener. *Fruct.* in punctis sub-rotundis, sparsis per discum frondis. Lin. sy. pl. G. 1296.

† Sp. 1. POLYPODIUM REPANDUM. β Kū tſui pū. α Cōt toāi bō.

Differ. spec. Pol. *frondibus* radicalibus ovatis, integerrimis: caulinis lanceolatis, repandis: *fructificationibus* solitariis.

Hab., & notæ. *Radix* ovata, simplex, pilis multis, longis circumdata. *Surculus* 1-pedalis, erectus. *Folia* radicalia ovata, acuta, integerrima, nervosa, congesta, erecta: caulina maiora, lanceolata, repanda, fertilia. *Fructificatio* in paginâ inferiore, solitaria, punctis flavis, serie longitudinali.

Habitat agreste apud Sinas.

Virt.: radicis: ex libris Sinicis excerpta, per me non comprobata: Sanguinis crassitiem resolvit: nimium ejus fluxum cohibet: ulcera maligna abstergit, quorum vermes necat: ossa fracta consolidat: prodest in odontalgia.

† Sp. 2. POLYPODIUM BIFORME. α . . .

Differ. sp. Pol. *frondibus* simplicibus, heterophyllis: sterilibus lanceolatis, integerrimis, fertilibus palmatis: *fructificationibus* solitariis.

Hab., & notæ. *Filix* sesquipedalis, *frondibus* simplicibus. Infæcundæ lanceolatæ, integerrimæ, sessiles, erectæ: fæcundæ palmatæ, stipitatæ, reclinatæ. *Fructificationes* solitariæ in crustis sub-rotundis, polyspermis, minutis, per series longitudinales ab utroque latere dispositas.

Habitat in sylvis Cochinchinæ.

Sp. 3. POLYPODIUM PHYMATODES. α . . .

Differ. spec. Pol. *frondibus* simplicibus trifidis, quinquelobisve lanceo-

ceolatis, supra fructificationes verrucosis. Lin. sp. 9.
 Hab., & notæ. *Radix* horizontalis, fibrosa, serpens. *Fronde*s semipedales, simplices, petiolatæ, 3-5-fidæ, laciniis integerrimis, ensiformibus, nunc acutis, nunc obtusis. *Fructificationes* sparsæ, remotæ.
 Habitat in Cochinchinâ.
 Burm. Ind. pag. 232. Polypodium vario modo divisum. Burm. Zeyl. pag. 196. tab. 86. Filix Hemionitis Phymatodes. Pluken. Amalth. tab. 404. fig. 5.

Sp. 4. POLYPODIUM SCOLOPENDRIOIDES. α . . .
 Differ. spec. Pol. *frondibus* pinnatifidis, lanceolatis, lobis obtusis: infimis remotis. Lin. sp. 13.
 Hab., & notæ. Filix 1-pedalis, erecta, simplex. *Fronde*s pinnatifidæ, laciniis sub-acutis. *Fructificationes* solitariae.
 Habitat loca inculta Cochinchinæ.
 Polypodium Asplenii folio. Plum. Fil. tab. 91. Filix Jamaicensis, simpliciter pinnatis Asplenii foliis, aversâ parte duplici serie puncturum notatis. Pluk. Almag. 152. tab. 290. fig. 1.

Sp. 5. POLYPODIUM LORICEUM. α . . .
 Differ. spec. Pol. *frondibus* pinnatifidis, lævibus: pinnis lanceolatis, distantibus, horizontalibus, repandis. Lin. sp. 21.
 Hab., & notæ. Filix sesquipedalis, glabra. *Fronde*s pinnatifidæ, laciniis linearibus, longis, sub-acutis, repandis, horizontalibus: *fructificationibus* solitariis.
 Habitat agreste in Cochinchinâ.
 Polypodium longifolium, radice dulci. Pet. Fil. 27. tab. 7. fig. 10. 12.

† Sp. 6. POLYPODIUM VENOSUM. α . . .
 Differ. spec. Pol. *frondibus* pinnatis: foliolis venosis, inferioribus cuneiformibus: superioribus ovato-oblongis, incisiss, basi truncatis.
 Hab., & notæ. Filix 1-pedalis, diffusa. *Fronde*s pinnatæ, pinnis venosis, glabris. Foliola inferiora cuneiformia: superiora ovato-oblonga, basi truncata, incisa: laciniis obtusis, serratis. *Fructificationes* seriales.

Sp. 7. POLYPODIUM SIMILE. β Kū tsūi pū.
 Differ. spec. Pol. *frondibus* pinnatis: pinnis lanceolatis integerrimis, distantibus, supremis minoribus: *punctis* serialibus. Lin. sp. 33.
 Hab., & notæ. Filix 3-pedalis, erecta: *radice* oblongâ, crassâ, horizontali, simplici. *Fronde*s pinnatæ, foliolis lato-lanceolatis, integerrimis, distantibus, summis minoribus. *Fructificationes* seriales.
 Habi-

Habitat apud Sinas, agreste.

Burm. Ind. pag. 233. *Lonchitis altissima*: pinnulis raris, non laciniatis. Sloan. Jam. hist. 1. pag. 77. tab. 32.

Virt. radicis. Eadem censetur in Medicinâ Sinenſi, ac *Polypodii Repandi*, eodemque nomine indignantur ambo.

Sp. 8. **POLYPODIUM FRAGRANS.** α Rau Deón loung. β. γ.

Differ. spec. Pol. *frondibus* sub-bipinnatis, lanceolatis: foliolis confertis: lobis obtusis, ferratis: *stipite* paleaceo. Lin. sp. 40.

Hab., & notæ. Filix 1-pedalis. *Frondeſ* radicales, erectæ, sub-bipinnatæ, lanceolatæ, pilosæ: foliolis confertis, laciniis obtusis, profunde ferratis. *Stipites* paleacei, canaliculati, fusci, inferius squamosi. *Fruſtificationeſ* ſeriales.

Habitat loca inculta Cochinchinæ.

Driopteris Rubum Idæum ſpirans. Amm. Ruthen. pag. 174. n. 251.

Sp. 9. **POLYPODIUM VARIUM.** α Rau Deón tlon.

Differ. spec. Pol. *frondibus* lateralibus bipinnatis: foliolo infimo pinnatifido. Lin. sp. 42.

Hab., & notæ. Filix 2-pedalis, erecta. *Frondeſ* bipinnatæ foliolis basi longioribus, semipinnatifidis: omnibus obtusis, ferratis. *Stipites* angulati, rubto-fusci, pilosi. *Fruſtificationeſ* ſeriales.

Habitat loca saxosa in Cochinchinâ, & Chinâ.

Burm. Ind. pag. 234. Osbeck it. ad Sinas. Ab hac specie non multum differre existimo, ni pro eadem habeatur, *Polypodium Setosum*: Thunb. Jap. pag. 337.

Uſus. Teneri furculi eſculenti ſunt.

Sp. 10. **POLYPODIUM BAROMEZ.** α Cau tich. β Kêu tſiê.

Differ. spec. Pol. *frondibus* bipinnatis: pinnis pinnatifidis, lanceolatis; ferratis: *radicibus* lanatis. Lin. sp. 58.

Hab., & notæ. *Radix* oblonga, horizontalis, ultra pedem longa; crassa, sub-teres, carnosa, multiformis, supra terram exerta: radiculis crassis, raris solo affixa: pilis densissimis, tenuibus, rufis tota vestita. *Frondeſ* 6-pedales, radicales, erectæ, paucæ, inermes, bipinnatæ: *foliolis* lanceolatis, ferratis, glabris, sessilibus, nunc oppositis, nunc alternis. *Fruſtificationeſ* non invēni, quamvis sedulo quaesiverim in multis plantis integris, ex montibus recenter avulsis mense Maio (ni fallor): quod tempus non erat fortasse proprium florendi. Verum tamen esse *Polypodium* non dubito.

Habitat in sylvis montanis Cochinchinæ, & Chinæ.

Frutex Tartareus, *Agnus Scythicus*. Bauh. Pin. pag. 512. n. 4. *Borameſ*. Tartar. agnus. Mentzel. Pin. Polygl. pag. 50, & 199. Matth.

in Dioscor. epist. nuncup. pag. 8. Agn. Scythicus. Dict. of Arts ; and sciences. pag. 69.

Observ. Multi Auctores scripserunt de Agno Scythico Barometz : plerique fabulosè. Aliqui , inter quos Kirkerus , ejus figuram veri agni simillimam exprefferunt , tanquam fructum cujusdam plantæ summo caulis vertici insistentem. Nolter non est fructus , sed radix. Istaque naturâ suâ polymorpha faciliè coaptatur artis beneficio in formam agni , quem Tartari vocant Borametz : vel potius in speciem canis rufi , quem tam Cochinchinenses , quam Sinenses idiomate patrio ita nominant. Corpus oblongum , pilosissimum ex terrâ nascitur , quod ex alterâ parte sæpe attenuatur , rursusque crassius assurgit , ut collum , & caput fingat ; simulque bina excrescentia pendula , pilosaque aures mentiuntur. Ex adverso brevis surculus a tergo in caudam protenditur. Quatuor stipites , abscisis frondibus , reservantur , ut pedes simulent : sicque agnum , vel canem stare a longe videas , quem a vero non distinguas , nisi proximè accedas. Falsum est nullas herbas juxta hoc vegetabile crescere , aut servari posse , quasi illis agnus Scythicus pascatur. At verissimum probavi radicem illam carnosam humore cruento , tenacique manare , sanguini animalium simillimo , dummodo recens adhuc , nec penitus exsiccata feriatur. Cætera mirabilia , quæ de illo prædicantur , fabulosa sunt.

Virt. radicis. Astringens. Vulneribus imposita sanguinem sistit. Prodest in Gonorrhœâ , & fluore albo.

Sp. II. POLYPODIUM ARBOREUM. α Cày Nhum.

Differ. spec. Pol. *frondibus* bipinnatis , ferratis : *caudice* arboreo , inermi. Lin. sp. 59.

Hab. , & notæ. *Caudex* arboreus , 20 pedes , & ultra longus , crus crassus , rectus , subæqualis , brevibus interdum spinulis obsitus , fuscus , lignosus , durissimus , in centto molliusculus , sub-aquosus : *radicibus* fibrosis , plurimis , intricatis : *ramis* nullis. *Fronde* 8-pedales , 2-pinnatæ : stipitibus sub-teretibus , inermibus : *foliis* lanceolatis , ferratis , glabris , lætè virentibus. *Frustrificationes* punctis orbiculatis , rufis , sparsis.

Habitat in sylvis Cochinchinæ , in ultimâ provinciâ ad Austrum sitâ prope Cambodiam.

Palmifilix postium. Rumph. Amb. I. 10. c. 46. pag. 63. tab. 27. Polypodium arboreum , maximum , fronde tenuiore , caudice durissimo. Brown. Jam. 104.

Ufus. Caudex in rectissimas regulas fissus aptè substernitur tegulis , vel straminibus ad conformanda domorum tecta diutius permansura.

Ob-

Sp. 12. POLYPODIUM SPELUNCÆ. a . . .

Differ. spec. Pol. *frondibus* supra decompositis, pilosis: *foliis* lanceolatis, pinnatis: pinnis oppositis pinnatifidis. Lin. sp. 68.

Hab. & notæ. Filix lespipedalis, inermis: *Frondes* radicales, sub-erectæ, supradecompositæ, pilosæ: *pinnis* oppositis, profunde den-

tatis. *Habitat* loca umbrosa in Cochinchinâ.

Burm. Ind. pag. 234. Filix Bermudensis elegans, ramosa: pinnis rarioribus dentatis: cauliculis mucosâ lamina obductis. Pluk. Almag. 155. tab. 244. fig. 2.

GENUS V. ASPLENIUM.

Char. Gener. *Fructificationes* in lineolis disci frondis sparsis. Lin. fy. pl. G. 1295.

Sp. 1. ASPLENIUM HEMIONITIS. a . . .

Differ. spec. Aspl. *frondibus* simplicibus, cordato-lanceolatis, 5-lobis, integerrimis: *stipitibus* lævibus. Lin. sp. 2.

Hab. & notæ. Filix humilis, 6-pollicaris: *radice* fibrosa: *stipitibus* tenuibus, glabris, cespitosis. *Frondes* simplices, cordatæ, glabræ, 5-lobæ: lobis sub-linearibus, integerrimis, inæqualibus, expansis. *Fructificationes* lineis obliquis, angulo ad rhachim acuto.

Habitat circa amuros in hortis Cochinchinæ.

Hemionitis Vulgaris. Bauh. Pin. pag. 353. n. 1.

Sp. 2. ASPLENIUM SCOLOPENDRIUM. a Cay Rang. H. . .

Differ. spec. Aspl. *frondibus* simplicibus, cordato-lingulatis, integerrimis: *stipitibus* hispidis. Lin. sp. 2.

Hab. & notæ. Filix perennis, 3-pedalis, erecta: *stipite* tereti, crasso; longo, erecto. *Fronds* simplex, multipartita: lamellis magnis, paucis, sub-linearibus, undulatis, crispis, inæqualibus, apice multifidis, obtusis, erectis. *Fructificationes* squamulæ, in lineas obli-
quas dispositæ.

Habitat loca humida in Cochinchinâ.

Lingua Cervina multifido folio. Bauh. Pin. pag. 353. n. 2. Phyllitis; five lingua cervina crispa, folio multifido, ramosa. Pluk. Phyt. tab. 124. fig. 2. Lingua cervina foliis laciniatis. Tournef. Inst. tab. 320.

Observ. Icon Tournefortiana omnino convenit cum nostro Asplenio Cochinchinensi: sed valde differt ab Scolopendrid, seu Linguâ cervinâ officinarum, sicut etiam a diffinitione Linnæanâ Asplenii Scolopendrii; ideoque haud inæpte diversam speciem constitueret.

Rrrr

Ufus.

678 CRYPTOGAMIAS FILECES.

Ufus. Frondibus utuntur indigenæ ad tegendas domos ; sunt enim magnæ durationis , nec ignem facile concipiunt.

Sp. 3. ASPLENIUM NODOSUM. α . . .

Differ. spec. Aspl. *frondibus* pinnatis : *pinnis* oppositis , lanceolatis , integerrimis. Lin. sp. 10.

Hab. , & notæ. Filix sesquipedalis , erecta , glabra. *Fronde* pinnatæ : *foliis* oppositis , longis , lanceolatis , striatis ; integerrimis.

Lineæ *fructificationum* rectæ , parallelæ , a disci margine ad rhachim obliquè inclinatæ.

Habitat agros incultos Cochinchinæ.

Filix maior in pinnas tantum divisa raras , oblongas , striatas , ex adverso sitas , & non crenatas Sloan. Jam. 16. hist. 1. pag. 78. Lingua cervina nodosa. Plum. Fil. tab. 108.

Sp. 4. ASPLENIUM TRICHOMANOIDES. α . . .

Differ. spec. Aspl. *frondibus* pinnatis : *pinnis* sub-rotundis , crenatis. Lin. sp. 12.

Hab. , & notæ. Filix humilis , 2-pollicaris : *radice* fibrosa , hirsuta.

Stipites sub-ancipites , tenues , congesti , fuscis , erecti. *Fronde* pinnatæ : *pinnis* ovatis , sub-crenatis , sessilibus. *Fructificationes* squamosæ , lineares in disco frondis sparsæ.

Habitat loca saxosa in Cochinchinâ.

Thunb. Jap. pag. 334. Trichomanes , sive Polytricum officinarum.

Bauh. Pin. pag. 356. n. 1. Tournef. Inst. pag. 539. tab. 315. fig. A. B.

† Sp. 5. ASPLENIUM BULBOSUM. α Cây Maông trâu.

Differ. spec. Aspl. *frondibus* pinnatis : *pinnis* lanceolatis , leviter crenatis : *radice* bulbosa.

Hab. , & notæ. Filix 1-pedalis , diffusa : *radice* bulbosa , sub-rotunda , farinifera , magna , fusca. *Stipites* carnosî , crassi , tuberculosi , reclinati. *Fronde* pinnatæ : *foliis* lanceolatis , leviter crenatis , glabris. *Fructificationes* in disco lineolis obliquis , parallelis.

Habitat in montibus Cochinchinæ.

Ufus. Bulbus esculentus.

GENUS XL PTERIS.

Char. Gen. *Fructificationes* in lineis marginalibus. Lin. sy. pl. G. 1291.

Sp. 1. PTERIS PILOSELLOIDES. α . . .

Differ. spec. Peter. *frondibus* sterilibus ob-ovatis : fertilibus lanceolatis , longioribus : *surculis* repentibus. Lin. sp. 1.

Hab. ,

Hab., & notæ. *Surculi* reptantes, filiformes, longi, tomentosi. *Fronde*s heterophyllæ, simplices, stipitatæ: steriles oblongo-ovatae: fertiles longiores, lanceolatae, integerrimæ, glabræ. *Fructificationes* lineâ continuâ, marginali.

Habitat loca saxosa Cochinchinæ.

Burm. Ind. pag. 229. Thunb. Jap. pag. 331.

Sp. 2. PTERIS LANCEOLATA.

Differ. spec. Pter. *frondibus* simplicibus lanceolatis, sub-angulatis; glabris: apice fructificante. Lin. sp. 2.

Hab., & notæ. *Fronde*s simplices, lanceolatae, sub-triangularæ, basi cordatae, sub-integerrimæ, glabræ, striatae, erectæ. *Fructificationes* ad apicem frondis, lineis marginalibus.

Habitat loca inculta Cochinchinæ

Lingua Cervina foliis acutis, & ad oras summitatum pulverulentis. Plum. Amer. 28. tab. 40.

Sp. 3. PTERIS VITTATA.

Differ. spec. Pter. *frondibus* pinnatis: *pinnis* linearibus rectis, basi rotundatis. Lin. sp. 10.

Hab., & notæ. *Radix* fibrosa, longa, repens, nigra. *Fronde*s 5-pedales, erectæ, pinnatæ: *stipitibus* teretibus, glabris, sulcatis, longis. *Pinnæ* lineari-lanceolatae, acumine longo, sub-integerrimæ, glabræ, transversè striatæ, pallidè virides, basi rotundatæ, planæ, sub-oppositæ, breviter petiolatæ, interdum minutissimè serratæ. *Fructificationes* lineâ tenui, pallidâ, circumferentiam pinnarum ambiente.

Habitat fossas, & loca humida in Cochinchinâ, & Chinâ.

Burm. Ind. pag. 230. Lonchitis Amboinica, recta maior. Rumph. Amb. l. 10. c. 50. tab. 30. fig. 1. Suspicio eandem esse, quæ a Joanne Burm. (Zeyl. pag. 100. tab. 46.) dicitur Filix non ramosa, altissima, palustris, pinnis integris, alternis, serratis, acutis; quæque a Nicolao Burmanno (Ind. pag. 234.) vocatur Polypodium palustre.

Sp. 4. PTERIS BIAURITA.

Differ. spec. Pter. *frondibus* pinnatis: *pinnis* pinnatifidis: infimâ bipartitâ. Lin. sp. 19.

Hab., & notæ. *Filix* sesquipedalis, erecta. *Fronde*s pinnatæ: *pinnis* pinnatifidis, glabris, laciniis linearibus, obtusis: pinnâ infimâ divisâ in duas auriculas breviores. *Fructificationes* lineares, margine reflexâ defensæ.

Habitat loca inculta Cochinchinæ.

Filix pinnulis Lonchitidis obtusis; non dentatis; ad oras pulverulentis. Plum. Amer. 10. tab. 14.

Sp. 5. PTERIS CAUDATA. α . . .

Differ. spec. Pter. frondibus supra decompositis: *pinnis* linearibus, infimis basi pinnato-dentatis: *terminalibus* longissimis. Lin. sp. 16.

Hab., & notæ. Filix 8-pollicaris, diffusa, glabra. Frondes supra-decompositæ: *pinnis* linearibus, supremis longissimis, simplicibus, oppositis: inferioribus variis, nunc partitis, nunc pinnatis, pinnulis brevioribus, inæqualibus. *Frustrificationes* lineâ marginali, denticulis frondis reflexis occultæ.

Habitat ad rudera; & muros veteres in Cochinchina.

Pteris Ensisiformis fronde pinnatâ, pinnis superioribus ensiformibus, sub-integerrimis: inferioribus oppositis, ovatis, auriculatis, ferratis.

Burm. Ind. pag. 230. Polypodium caule simplici, foliis simplicibus, variis, longis, ferratis. Burm. Zeyl. pag. 196. tab. 87.

GENUS VII. ADIANTUM.

Char. Gener. *Frustrificationes* in maculis terminalibus sub-replicato margine frondis. Lin. sy. pl. G. 1297.

Sp. 1. ADIANTUM CAUDATUM. α . . .

Differ. spec. Ad. frondibus pinnatis, falcatis, apice caudatis. Lin. sp. 8.

Hab., & notæ. Filix 1-pedalis: *radice* fibrosâ: *stipitibus* teretibus, pubescentibus, fusco-purpureis, tenuibus, cespitosis. Frondes pinnatæ, reflexæ: pinnis oblongis, falcatis, acutis, striatis: latere superiore incisus, minutim ferratis: ferraturis *frustrificationes* divisim amplectentibus.

Habitat loca humida Cochinchinæ.

Thunb. Jap. pag. 339. Adiantum caule reflexo, pinnulis alternis, striatis, in summo crenatis, & frugiferis. Burm. Zeyl. pag. 8. tab. 5. fig. 1.

Sp. 2. ADIANTUM FLABELLULATUM. β Tiet quât tsào.

Differ. spec. Ad. frondibus decompositis: *pinnis* alternis, rhombeis, rotundatis, multifloris: *stipitibus* supra pubescentibus. Lin. sp. 9.

Hab., & notæ. Filix sesquipedalis, sub-erecta: *stipitibus* sub-teretibus, canaliculatis, fusco-rubris, pilosis. Frondes decompositæ: *pinnis* alternis, lato-cuneiformibus, apice rotundatis, crenulatis: petiolis capillaribus, brevibus. *Frustrificationes* ovatæ, margine frondis tectæ.

Ha-

Habitat suburbia Cantonienſia apud Sinas.

Burm. Ind. pag. 236. Adiantum Chinenſe, perelegans, ramoſum ; folio ſtabelliformi cum rubedine perſuſo. Pluk. Alm. II. tab. 4. fig. 3.

Sp. 3. ADIANTUM CAPILLUS VENERIS. α Cay Dudi chon.

Differ. ſpec. Ad. *frondibus* decompoſitis : foliolis alternis : *pinnis* cuneiformibus, lobatis, pedicellatis. Lin. ſp. 12.

Hab., & notæ. Filix 2-pollicaris, diſcuſa, glaber : *ſtipitibus* ceſpitioſis, tenuibus, fuſco-pallidis. *Frondeſ* decompoſitæ : *foliolis* cuneiformibus, alternis, lobatis, nervoſis, apice rotundatis. *Fruſtificationeſ* lunulatae : crenis foliolorum reflexis deſenſæ.

Habitat in puteis, fontibus, & aliis locis humidis Cochinchinæ.

Berg. Mat. Med. pag. 905. Capillus Veneris : Micca miccan Utan.

Rumph. Amb. I. 10. cap. 53. pag. 77. tab. 34. Adiantum foliis ſtabelliformibus, lobatis, petiolis ramoſis. Hall. Helv. n. 1713.

† Sp. 4. ADIANTUM SCANDENS. α Cay Baong baong.

Differ. ſpec. Ad. *frondibus* decompoſitis : *foliolis* cuneiformibus, æqualiter inciſis : *caule* ſcandente.

Hab., & notæ. *Caulis* filiformis, longus, tenuis, pallidus, ramoſus, ſcandens, ſæpe volubilis. *Frondeſ* decompoſitæ : *foliolis* cuneiformibus, æqualiter inciſis, obtuſis, glabris, petiolatis : denticulis marginalibus *fruſtificationeſ* amplectentibus.

Habitat loca plana, & inculta Cochinchinæ.

G E N U S V I I I . T R I C H O M A N E S .

Char. Gener. *Fruſtificationeſ* ſolitariæ, ſtylo ſetaceo terminatæ, margini frondiſ infertæ. Lin. ſy. pl. G. 1298.

Sp. I. TRICHOMANES HIRSUTUM. α . . .

Differ. ſpec. Tric. *frondibus* pinnatis : *pinnis* alternis, pinnatifidis, piloſis. Lin. ſp. 4.

Hab., & notæ. Filix 10-pollicaris : tota hirsuta, pilis brevibus. *Frondeſ* pinnatæ : *pinnis* oblongis, obtuſis, piloſis, alternis : margine ſuperiore obtuſe polyſidâ, fruſtificante : *fruſtificationibuſ* marginalibus, ſolitariis, lenticularibus, apice ſetaceo inſtructis.

Habitat loca agreſtia Cochinchinæ.

Thunb. Japon. pag. 339. Darea Americana maior, pubeſcens. Pet. Muſ. 762.

MUS-

MUSCI.

GENUS IX. LYCOPODIUM.

Char. Gener. *Anthera* bivalvis, sessilis. *Calyptra* nulla. Lin. sy. pl. G. 1302.

Sp. 1. LYCOPODIUM PHLEGMARIA. α Réu cày.

Differ. spec. Lyc. *foliis* verticillato-quaternis : *spicis* terminalibus, dichotomis. Lin. sp. 3.

Hab., & notæ. Muscus frutescens, parasiticus. *Caulis* semipedalis, digitum crassus, erectus, multiplex, teres, fibrosus : *ramulis* terminalibus congestis, dichotomis. *Folia* minuscule, verticillato-quaterna, conica, acuminata, integerrima, glabra, imbricata, appressa. *Spicæ* graciles, terminales.

Habitat in truncis arborum Cochinchinensium.

Burm. Ind. pag. 237. *Lycopodium* erectum, dichotomum : foliis cruciatis, spicis gracilioribus. Dill. Musc. 450. tab. 61. fig. 5. Selago Indiæ Orientalis, sive Phlegmaria admirabilis Zeylanica. Burm. Zeyl. pag. 211.

Sp. 2. LYCOPODIUM CERNUUM. α Thoung đát.

Differ. spec. Lyc. *foliis* sparsis, curvatis : *caule* ramosissimo : *spicis* nutantibus. Lin. sp. 12.

Hab., & notæ. Muscus terrestris, perennis, 1-pedalis, erectus, teres, ramosus, nec ramosissimus : *ramis* sub-divisis, patentibus. *Folia* sparsa, minuta, subulata, curva, integerrima, glabra, cinerea, crispa, sessilia, patentia. *Spicæ* breves, nutantes, absque calyptris.

Habitat in collibus sylvestribus Cochinchinæ.

Burm. Ind. pag. 237. *Lycopodium* Zeylanicum, erectum, ramosissimum. Burm. Zeyl. pag. 144. tab. 66.

Sp. 3. LYCOPODIUM COMPLANATUM. α Réu thiem nhà.

Differ. spec. Lyc. *foliis* bifariis, connatis : superficialibus solitariis : *spicis* geminis, pedunculatis. Lin. sp. 16.

Hab., & notæ. Muscus annuus, 2-pollicaris, ramosus : *surculo* compresso, erecto. *Foliola* crustoso-connata, inæqualiter incisa, obscuro-viridia, glabra, bifariam versa. *Spicæ* sessiles, terminales, imbricato-distichæ : *antheris* subulatis, longis, apice dehiscentibus, calyptrâ nullâ.

Habitat hyberno tempore muris lateritiis inhærens in Cochinchinâ.

Muscus clavatus foliis cupressi. Bauh Pin. pag. 360. n. 11. *Lycopodium* Sabinæ facie. Dill. Musc. 445.

GE-

GENUS X. PORELLA.

Char. Gener. *Anthera* multilocularis, foraminosa, non operculata.
Calyptra nulla. Lin. fy. pl. G. 1303.

† Sp. I. PORELLA IMBRICATA. α Râu bợc.

Differ. spec. Por. *foliis* lanceolatis, quinquefariam imbricatis.

Hab., & notæ. *Surculus* 3-pollicaris, erectus, ramosus. *Folia* lanceolato-linearia, curva, undulata, albicantia, pentagono-imbricata. *Anthera* ovata, porosa, multilocularis, nuda, sessilis: calyptra nulla.

Habitat: loca humida in Cochinchinâ.

GENUS XI. SPHAGNUM.

Char. Gener. *Anthera* operculata, ore lævi. *Calyptra* nulla. Lin. fy. pl. G. 1304.

† Sp. I. SPHAGNUM SIMPLICISSIMUM. α Rêu thành gách.

Differ. spec. Sphag. *foliis* capillaribus, imbricatis: *ramis* nullis.

Hab., & notæ. *Surculus* 2-pollicaris, simplicissimus, erectus, pallidus. *Folia* capillaria, tenuissima, imbricata. *Capitula* rotunda, ore lævi: calyptra nulla.

Habitat in Cochinchinâ, imascens muris, & truncis arborum tempore pluvio.

GENUS XII. BRYUM.

Char. Gener. *Anthera* operculata. *Calyptra* lævis. *Filamentum* e tuberculo terminali ortum. Lin. fy. pl. G. 1311.

Sp. I. BRYUM UNDULATUM. α Rêu doung. β Siên.

Differ. spec. Br. *antheris* erectiusculis, pedunculis sub-solitariis: *foliis* lanceolatis, carinatis, undulatis, patentibus, ferratis. Lin. sp. 10.

Hab. *Surculus* 1-pollicaris, erectus, simplicissimus. *Folia* lanceolata, undulata, lævia, patentia. *Pedunculus* terminalis, solitarius: *capitulo* sub-erecto, operculato.

Habitat in agris Cochinchinæ, & Chinæ.

Bryum capsulis sub-nutantibus; surculis simplicibus; foliis lanceolatis, undulatis, ferratis. Scop. Carn. 1. pag. 143. n. 13.

Sp. 2.

Sp. 2. BRYUM TRUNCATULUM. α Rêu dóng.

Differ. spec. Br. *antheris* erectis, sub-rotundis : *operculo* mucronato.

Lin. sp. 20.

Hab. *Surculus* semipollicaris, simplicissimus, erectus. *Folia* linearia, minima. *Capitulum* ovatum, rufum, truncatum : *operculo* mucronato : pedunculo brevi, terminali.

Habitat in agris, & fossis Cochinchinæ.

Muscus capillaris, capitulis rotundis, angustifolius. Buxb. Cent. 2. pag. 6. tab. 2. fig. 7.

Sp. 3. BRYUM VIRIDULUM. α Rêu Xanh.

Differ. spec. Br. *antheris* erectis, ovatis : *foliis* lanceolatis, acuminatis, imbricato-patulis. Lin. sp. 21.

Hab. *Surculus* erectiusculus, simplicissimus, vix pollicem longus. *Folia* strictè lanceolata, imbricata, lætè viridia, glabra. *Anthera* ovata, operculata, erecta : *pedunculo* longo, terminali : *calyptra* lævi, conicâ.

Habitat in agris Cochinchinæ.

Bryum capsulis erectis, ovatis ; surculis simplicibus ; foliis imberbis, lanceolatis. Scop. Carn. 1. pag. 140. n. 7.

GENUS XIII. FONTINALIS.

Char. Gener. *Anthera* operculata. *Calyptra* sessilis, perichætio inclusâ. Lin. syst. pl. G. 1306.

† S. I. FONTINALIS HETEROPHYLLA. α . . .

Differ. spec. Font. *foliis* trifariis, heterophyllis : *antheris* lateralibus.

Hab. *Surculus* 8-pollicaris, parasiticus, erectus, ramosus : *ramis* anticipibus : *ramulis* supremis quadragonis, fructificantibus. *Folia* tribus ordinibus : lateralibus ovato-oblonga, obtusa, patentia : media acuta, imbricata. *Antheræ* sub-rotundæ, operculatæ, sessiles, axillares. *Perichætium* urceolatum calyptram circumdans.

Habitat in arborum truncis in Cochinchinâ.

ALGÆ.

GENUS XIV. LICHEN.

Char. Gener. Masc. *Receptaculum* sub-rotundum, planiusculum, nitidum.

Fœm. *Farina* foliis adpersa. Lin. fy. pl. G. 1319.

Sp. 1. LICHEN FAGINEUS. α Rêu bột trắng.

Differ. spec. Lich. leprosus, albus: *tuberculis* albis farinaceis. Lin. sp. 16.

Hab. Alga humilis, crustacea, albicans: *tuberculis* pulverulentis; albis, sessilibus: adrepens, vestiensque arborum truncos, & ramos.

Habitat in sylvis Cochinchinæ.

Lichen crustaceus, arboribus adnascens, farinaceus, albus, superficie in acetabulis pulverulentis veluti efflorescente. Mich. gen. 99. n. 54. tab. 53. fig. 1.

Sp. 2. LICHEN ERICETOROM. α Rêu rừng.

Differ. spec. Lich. leprosus, candidus: *tuberculis* incarnatis. Linn. sp. 19.

Hab. Alga crustacea, carnosâ, parva, candida. *Tuberculi* in medio rubescentes, margine albi, stipitati.

Habitat in sylvis Cochinchinæ.

Coralloides fungiforme, carneum; basi leprosa. Dill. Musc. 76. tab. 14. fig. 1. Fungilli incarnati coloris, musco innati. Mentz. Pug. rar. pl. tab. 6. fig. 5.

† Sp. 3. LICHEN ARECARIUS. α Rêu cây Cau.

Differ. spec. Lich. crustaceus, cinereus, marginé foliosus, laciniatus; *tuberculis* albis, farinaceis.

Hab. Alga crustacea, cinerea, tenuis, repens: *marginé* foliacea, laciniata, obtusa: *tuberculis* in centro albis: vestiens totum caudicem Palmæ Arecæ.

Habitat in hortis Cochinchinæ.

Sp. 4. LICHEN TARTAREUS. α Rêu đá. β Tân.

Differ. spec. Lich. crustaceus ex albido virescens: scutellis flavescentibus, margine albo. Lin. sp. 22.

Hab. Alga crustacea, albo-viridis, sub-rotunda, parva: scutellis minimis, fuscis, margine albis.

Habitat loca saxosa in Cochinchinâ, & Chinâ,

Ssss

Li-

Lichnoides tartareum, farinaceum, scutellarum umbone fusco. Dill. Musc. 131. tab. 18. fig. 12.

† Sp. 5. LICHEN IMBRICATUS. α Rêu báy cá.

Differ. spec. Lich. *foliolis* imbricatim cohærentibus, in lineam rectam protensis.

Hab. Alga fusco-viridis, linearis, in unam, vel plures series, longas, rectas extensa: *foliolis* sub-rotundis, concavis, integerrimis, glabris, minimis, æqualibus, imbricatim cohærentibus: stipite, vel caule nullis: interdum *ramis* homogeneis, rectangulis, pendulis lateraliter instructa.

Habitat frequens in dumetis Cochinchinæ, fruticibus adrepens.

Sp. 6. LICHEN PULMONARIUS. α Tiên hũa. α Thien hoa.

Differ. spec. Lich. foliaceus laciniatus, obtusus, glaber: supra lacunofus: subtus tomentosus. Lin. sp. 43

Hab. Alga parasitica, foliacea, laciniata, superius lacunosa, glabra, cinerea: inferius villosa, fusca: *laciniis* linearibus, obtusis: *scutellis* orbiculatis, sparsis.

Habitat in arboribus sylvestribus, fenescentibus Cochinchinæ, & Chinæ.

Muscus Pulmonarius. Bauh. Pin. pag. 361. n. 7. Lichen foliaceus, laciniatus, supra reticulato-lacunofus: scutellis sparsis. Scop. Carn. 1. pag. 101. n. 32.

Sp. 7. LICHEN RANGIFERINUS. α Rêu gác nai.

Differ. spec. Lich. fruticulosus, perforatus, ramosissimus: *ramulis* nutantibus. Lin. sp. 83.

Hab. *Caulis* bipollicaris, fruticulosus, erectus, teres, fistulatus, ramofus: *ramis* multis, obliquis, subulatis, divisis, cinereis, aphyllis, nutantibus.

Habitat loca sterilia Cochinchinæ.

Musco-fungus coralloides, montanus, ramosissimus, cinereus, vulgaris. Moris. hist. 3. pag. 633. tab. 7. fig. 9. Muscus Coralloides, sive cornutus, montanus. Bauh. Pin. pag. 361. n. 3.

Sp. 8. LICHEN ROCCELLA. α Rêu tle mục.

Differ. spec. Lich. fruticulosus, solidus, aphyllus, sub-ramofus: *tuberculis* alternis. Lin. sp. 89.

Hab. *Caulis* 3-pollicaris, fruticulosus, teres, solidus, aphyllus, basi fuscus, supra pallidus, ramofus: *tuberculis* lateralibus, alternis.

Habitat in scopulis, & arundinibus Bambu putrescentibus in Cochinchina.

Berg.

Berg. Mat. Med. pag. 915. Alga Coralloides. Rumph. Amb. l. II. c. 56. pag. 181. tab. 76. fig. A. B. C.

Sp. 9. LICHEN USNEA. α Réu chi rai.

Differ. spec. Lich. filamentosus, pendulus, compressus, ramosus, lævis. Lin. sp. 93.

Hab. Alga filiformis, parasitica, albo-cinerea, lævis, ramosa: ramis multis, obtusangulis, sub-divisis, longis, inæqualibus, flexuosis, implicatis, pendulis: foliis nullis: scutellis concavis, nec radiatis. Odor, si adsit, valde tenuis.

Habitat in arboribus sylvestribus Cochinchinæ.

Muscus Capillaris. Rumph. Amb. l. 10. c. 62. tab. 40. fig. 2. Lichen Capillaris filamentis setaceis, pendulis: ramis cincinnatis: scutellis ovatis. Burm. Ind. pag. 239.

GENUS XV. BYSSUS.

Char. Gener. Lanugo, aut pulvis simplicissimus. Lin. sy. pl. G. 1324.

Sp. 1. BYSSUS CANDELLARIS. α Bột vàng dính cây.

Differ. spec. Byss. pulverulenta, flava, lignis adnascens. Lin. sp. 111.

Observ. Plures alias Byssi species faciliè in Cochinchinâ invenies: quas focci pendens, ut merentur, libenter prætermito.

GENUS XVI. ULVA.

Char. Gener. Fractificationes in membranâ diaphanâ. Lin. sy. pl. G. 1322.

Sp. 1. ULVA PISUM. α Réu bét.

Differ. spec. Ulv. (granulata) globosa, farcta, viridis. Lin. sp. 16.

Hab. Alga minuta, viridis, constans globulis aggregatis, viscosis: filamentis tenuissimis, brevibus, inæqualibus, intricatis: foliis, & caule nullis.

Habitat in fossis, & paludibus Cochinchinæ, in aquis fluctuans.

Conferva Sphærica, filamentis concentricis. Flora. Dan. tab. 660. fig. 2.

GENUS XVII. FUCUS.

Char. Gen. Masc. Vesicula villis intertextæ.

Fœm. Vesicula adspersæ granis immeris, apice prominulis. Sem. solitaria. Lin. sy. pl. G. 1321.

Sp. 1. FUCUS UVARIUS. α Cáy Raong.

Differ. spec. Fuc. *caule* filiformi, ramoso: *foliis* confertis, ovatis, fornicatis. Lin. sp. 1.

Hab. *Caulis* filiformis, longissimus, teres, ramosus. *Folia* oblonga, fusca, glabra, integerrima, conferto-verticillata.

Habitat in pelago Cochinchinensi.

Syst. Vegetab. pag. 811.

Sp. 2. FUCUS NATANS. α Raong noi.

Differ. spec. Fuc. *caule* filiformi, ramoso: *foliis* lanceolatis, serratis: *fructificationibus* globosis, pedunculatis. Lin. sp. 2.

Hab. *Caulis* filiformis, flexuosus, ramosus, liberè natans, nec radicans. *Folia* lanceolata, serrata, alterna, glabra. *Fructificationes* globosæ, pedunculatæ, solitariæ, axillares, inanes.

Habitat in pelago Cochinchinensi.

Burm. Ind. pag. 239. Sargassum Litoreum. Rumph. Amb. l. II. c. 59. tab. 76. fig. 2. Sargaço. Pif. Brasil. l. 4. pag. 266. fig. ibi.

Sp. 3. FUCUS INFLATUS. α Raong Thiá thiá.

Differ. spec. Fuc. *fronde* planâ, dichotomâ, integerrimâ, punctatâ, ovato-lanceolatâ, inflatâ: apice diviso. Lin. sp. 10.

Hab. *Caulis* brevis, teres, procumbens, fluctuans, dichotomus, semel, aut bis tantum divisus. *Folia* ovato-lanceolata, integerrima, basi rotundata, apice acuta, raro divisa, plana, glabra, punctis serialibus eminentibus aspera: *petiolis* alternis, amplexicaulibus, inflatis, canaliculatis, radiculis ramosis ab basim verticillatis.

Habitat in paludibus Cochinchinæ.

Sp. 4. FUCUS GRANULATUS. α Raong bien.

Differ. spec. Fuc. *fronde* filiformi, ramosissimâ: ramulis acuminatis, vesiculis sub-rotundis, cumulatis: ramis, foliisque acutis, omnibus innatis. Lin. sp. 23.

Hab. *Caulis* filiformis, brevis, ramosissimus. *Folia* sub-linearia, congesta, acuta, integerrima. *Fructificationes* verrucosæ, minimæ, contiguæ, sparsæque, ramulis, & foliis inhærentes.

Habitat ad litora Cochinchinæ.

Burm. Ind. pag. 239.

Sp. 5. FUCUS ACULEATUS. α : : :

Differ. spec. Fuc. *fronde* filiformi, compressâ, ramosissimâ: dentibus marginalibus subulatis, alternis, erectis. Lin. sp. 26.

Hab. *Caulis* filiformis, teres, brevis: *ramis* plurimis, sparsis: *foliis* subulatis

subulatis, strictis, denticulatis: denticulis rectis, acutis, aculeo molliusculos mentientibus. Fructificationes non vidi.

Habitat ad litora Cochinchinensia.

Fucus Muscoides. Gmel. Fuc. 130. tab. 12. fig. 1.

Sp. 6. FUCUS TENDO. β . . .

Differ. spec. Fuc. *fronde* filiformi, simplici, cartilaginea, sub-diaphana. Lin. sp. 30.

Hab. *Caulis* filiformis, simplex, longissimus, teres, tenuis, pallidus, sub-diaphanus: *ramis*, & *foliis* nullis. Fructificationes non inveni.

Habitat in Oceano Sinensi.

Burm. Ind. pag. 239. Fucus Indicus, teres, setam piscatoriam referens, longissimus. Pluk. Almag. 160. tab. 184. fig. 3.

Sp. 7. FUCUS SACCHARINUS. β . . .

Differ. spec. Fuc. *fronde* sub-simplici, ensiformi: *stirpe* tereti, brevissima. Lin. sp. 39.

Hab. *Caulis* teres, crassus, brevissimus, erectus, simplex. *Folia* 4-pedalia, lato-ensiformia, integerrima, crassa, sessilia, erecta. Fructificationes non vidi.

Habitat ad litora maris Sinici.

Thunb. Jap. pag. 346. Alga longissimo, lato, crassoque folio. Bauh. Pin. pag. 364. n. 5.

GENUS XVIII. CONFERRA

Char. Gener. *Tubercula* inæqualia, in fibris capillaribus, longissimis. Lin. sy. pl. G. 1323.

Sp. i. CONFERRA LITORALIS. α Raong bai bien.

Differ. spec. Conf. *filamentis* æqualibus, elongatis, scabriusculis. Lin. sp. 6.

Hab. Alga marina, *caule* filiformi, tenui, longissimo, ramosissimo: *filamentis* capillaribus, longis, rectis, simplicibus, æqualibus, alternis, planiusculis, sub-scabris, atro-virentibus.

Habitat ad litora Cochinchinæ.

Conferva marina, longa, capillacea, ramosissima. Dillen. Musc. 23. tab. 4. fig. 19.

Ufus. Algæ istæ, cujus in Cochinchinâ magna est copia, multæ cymbæ onerantur, ut eâ loco stercoreis vicini agri fertiles reddantur, maximè ut copiosè producant tubera Batatas.

Sp. 2.

Sp. 2. CONFERVA DICHOTOMA. *a* . . .Differ. spec. Conf. *filamentis* æqualibus, dichotomis. Lin. sp. 8.Hab. Alga capillaris, viridis: *filamentis* verticillatis, sub-teretibus, dichotomis, longiufculis, æqualibus.

Habitat in aquis stagnantibus in Cochinchinâ.

- Conferva dichotoma, fetis porcinis similis. Dill. Musc. 17. tab. 3. f. 9.

Sp. 3. CONFERVA CORALLINA. *a*. Thạch hoa. 𣎵 Xê hĩa.Differ. spec. Conf. *filis* geniculatis, dichotomis. Lin. sp. 15.Hab. Alga capillaris, tenuis, articulata, pallida: *geniculis* rubescens, *Filamenta* longiufcula, ramosa, apicè dichotoma.

- Habitat in Cochinchinâ, inhærens scopulis, qui aquâ marinâ lavantur.

Conferva marina, gelatinosa, Corallinæ instar geniculata, tenuior.

Dill. Musc. 33. tab. 6. fig. 37.

- Usus. Aqua, in quâ post exsiccationem maceratur Alga ista, mucosa fit: tunc ad ignem cocta congruenter spissatur in gelatinam albam, pellucidam, inodoram: quæ in taleolas secta, frigida, & saccharo temperata refrigerium præbet gratissimum viatoribus calore æstivo fatigatis. In hunc finem in tabernis diversoriis prostat venalis tam in Cochinchinâ, & Chinâ, quam in Japoniâ: eandemque esse suspicor, quæ Muscus Gelatinus Japonensis a Rumphio vocatur. Amb. l. 10. c. 62. pag. 90. tab. 40. fig. 3.

F U N G I.

G E N U S XIX. A G A R I C U S.

Char. Gener. *Fungus* horizontalis, subtus lamellosus. Lin. sy. pl. G. 1325.Sp. 1. AGARICUS INTEGR. *a* Nãm moi. 𣎵 Kiún.Differ. spec. Agar. stipitatus, *lamellis* omnibus magnitudine æqualibus. Lin. sp. 3.Hab. Fungus magnus, integer: *stipite* solido, albo, mediocri. *Pileus* orbiculatus, sub-convexus, albo-fuscus; lævis: inferius planus, *lamellis* omnibus æqualibus, albis.

Habitat loca agrestia Cochinchinæ, & Chinæ: sæpe etiam in hortis.

- Agaricus pileo orbiculari, in margine rugoso, & striato, vertice tumido, petiolo brevi. Gled. Fung. 106. n. 14.

Usus. Esculentus, sapidus, nec insaluber.

Sp. 2.

Sp. 2. AGARICUS DELICIOSUS. α. Nấm Dưa. β. Nấm Xưa.

Differ. spec. Agar. stipitatus, pileo testaceo: succo lutescente. Lin. sp. 6.

Hab. Fungus mediocris, coloris lateritii, succo flavescente turgidus: stipite parvo: pileo orbiculato, in centro depresso: lamellis inæqualibus.

Habitat loca agrestia Cochinchinæ, & Chinæ.

Amanita lateritii coloris, croceo succo turgens. Dill. Giff. 179.

Ufus. Esculentus, sapidissimus.

Sp. 3. AGARICUS EQUESTERIS. α. Nấm cút ngựa.

Differ. spec. Agar. stipitatus, pileo pallido: disco stellatim luteo: lamellis fulpureis. Lin. sp. 14.

Hab. Fungus parvus: stipite longo, tenui, solido: pileo sub-conico, luteo-fusco: lamellis cinereis, alternis angustioribus.

Habitat in acervis stercoreis equini in Cochinchinâ.

Sp. 4. AGARICUS FIMETARIUS. α. Nấm cút trâu.

Differ. spec. Agar. stipitatus, pileo campanulato, lacero: lamellis nigris; lateraliter flexuosis: stipite fistuloso. Lin. sp. 19.

Hab. Fungus parvus: stipite inani, longo, albo: pileo sub-convexo, aquoso, fusco-cinereo: lamellis nigris, plicato-flexuosis.

Habitat in sterquiliniis bubalorum in Cochinchinâ.

Fungus Sterquilineus. Mich. Gen. 181. tab. 80. fig. 3.

Sp. 5. AGARICUS CAMPANULATUS. α. Nấm chuông.

Differ. spec. Agar. stipitatus: pileo campanulato, striato, pellucido: lamellis adscendentibus: stipite nudo. Lin. sp. 20.

Hab. Fungus parvus: stipite nigro, tenui, flexuoso, nudo: pileo campanulato, striato, nitido: lamellis adscendentibus, inæqualibus, pallidis.

Habitat in agris Cochinchinæ.

Agaricus caulescens, pileo conico, cinereo, lamellis albis, stipite longo. Lin. Flôr. Lappén. 507.

Sp. 6. AGARICUS ANDROSACEUS. α. Nấm rơm.

Differ. spec. Agar. stipitatus, albus: pileo plicato, membranaceo: stipite nigro. Lin. sp. 24.

Hab. Fungus parvus: stipite filiformi, longo, pallido: pileo sub-conico, membranaceo, plicato, subtus nigro, superius cinereo-rufo: lamellis tenuissimis, sub-æqualibus.

Habitat in paleis Oryzæ coacervatis, ac putrescentibus, in Cochinchinâ.

Aga-

Agaricus pileo convexo , plicato , membranaceo : lamellis remotis : stipite nigro , procero , capillaceo , nudo. Scop. Carn. I. pag. 29.

† Sp. 7. AGARICUS OVATUS. α Nam tlung.

Differ. spec. Agar. stipitatus , totus luteus , pulverulentus : *pileo ovato* , sub-clauso : *lamellis* æqualibus.

Hab. Fungus pusillus , integrè luteus , pulverulentus : *pileo ovato* : *lamellis* omnibus æqualibus , per parvam aperturam ad basim vix patentibus.

Habitat in sylvis Cochinchinæ.

Observ. Affinitatem aliquam habet cum Agarico Clavo. Lin. sp. 25.

† Sp. 8. AGARICUS ARECARIUS. α Nam Cau.

Differ. spec. Agar. stipitatus , albissimus : *pileo orbiculato* : *lamellis* alternis crassioribus.

Hab. Fungus minimus , albissimus totus : *stipite* brevi , cespitoso : *pileo* rotundo , plano , integro , glabro : *lamellis* alternis crassioribus.

Habitat in caudice Palmæ Arecæ in Cochinchinâ.

† Sp. 9. AGARICUS RAMOSUS. α Nam cây mỳc.

Differ. spec. Agar. *stipite* ramoso : *pileo* villoso , lacero : *lamellis* alternis brevioribus.

Hab. Fungus parvus , parasiticus : *stipite* in ramos diviso : *pileis* convexis , cinereis , villosis , incisis , laciniis rotundatis , inæqualibus : *lamellis* fusco-luteis , alternis brevioribus.

Habitat in Cochinchinâ , in truncis arborum vetustate corruptis.

Fungus igneus (Rumph. Amb. I. II. tab. 56. fig. 5.) etiam ramosus videtur , & cum nostro aliquatenus convenit.

GENUS XX. BOLETUS.

Char. Gener. *Fungus* horizontalis , subtus porosus. Lin. fy. pl. G. 1326.

Sp. I. BOLETUS SUBEROSUS. α Nam mớuc.

Differ. spec. Bol. acaulis pulvinatus , albus , lævis , poris acutis difformibus. Lin. sp. 2.

Hab. Fungus parasiticus , albus : *stipite* nullo : *pileo* pulvinateo , integro , lævi , crasso : *poris* in paginâ inferiori oblongis , angulatis , irregularibus.

Habitat in arboribus sylvestribus.

Thunb. Jap. pag. 347. Boletus acaulis , coriaceo-convexus , villosus , albus , poris difformibus , rotundis , flexuosisque. Lin. Fl. Suec. 1093 : 1253.

Sp. 2.

Sp. 2. BOLETUS IGNIARIUS. α Nam Júa.

Differ. spec. Bol. acaulis, pulvinatus, lævis: *poris* tenuissimis. Lin.

sp. 4.

Hab. Fungus parvus, dimidiatus, acaulis, parasiticus: *pileo* convexo, lævi, subtus ruberrimo, *poris* tenuissimis confito.

Habitat in caudice fruticis Pandani, in Cochinchinâ.

Fungus in caudicibus nascens, unguis equini figurâ. Bauh. Pin. pag.

372. n. 3. Boletus sub-rotundus, petiolo horizontali brevissimo: tubulis subtilissimis. Gled. Fung. 78. n. 12.

Observ. Colore, rubro convenit, cum Boletto sanguineo. Lin. sp. 5.

Sp. 3. BOLETUS VERSICOLOR. α Nam cui.

Differ. spec. Bol. acaulis: *fasciis* dicoloribus: *poris* albis. Lin. sp. 6.

Hab. Fungus parvus, acaulis, coriaceus, villosus, integer: *pileo* plano-concavo: superius *zonis* concentricis, dicoloribus: subtus *poris* albis, minutissimis discreto.

Habitat in lignis putrescentibus, in Cochinchinâ.

Thunb. Jap. pag. 347. Boletus acaulis, pileo coriaceo, villoso, lineis concentricis, dicoloribus fasciato. Scop. Carn. pag. 46. n. 6.

† Sp. 4. BOLETUS CANALIUM. α Nam Xoi.

Differ. spec. Bol. stipitatus: *pileo* albido, umbilicato, viscido: *poris* angulatis.

Hab. Fungus minimus, arbicans, glaber: *stipite* tenui, longo, reflexo: *pileo* integro, umbilicato, lævi, viscido: *poris* angulatis, patulis, marginalibus minutissimis.

Habitat in Cochinchinâ, in tubis ligneis, pluviam tectorum évacuantibus.

G E N U S XXI. H Y D N U M.

Char. Gener. *Fungus* horizontalis, subtus echinatus. Lin. sy. pl. G.

1327.

Sp. 1. HYDNUM AURISCALPIUM. α Nam thảng nhâm.

Differ. spec. Hyd. stipitatum, *pileo* dimidiato. Lin. sp. 4.

Hab. Fungus magnus, torus candidus: *stipite* brevi, crasso: *pileo* sub-plano, dimidiato, crassissimo, solido: *villis* duriusculis subtus aspero, superius lævi.

Habitat in Cochinchinâ, ad arborum radices supra terram exertus.

Boletus-pileo semiorbiculari, leviter fastigiato: tubulis connexis, echinato-denticularis: petiolo crasso, & tenui. Gled. Fung. 74. n. 7.

Tttt

GE-

GENUS XXII. PHALLUS.

Char. Gener. *Fungus* supra reticulatus, subtus lævis. Lin. fy. pl. G. 1328.

Sp. I. PHALLUS IMPUDICUS. ex Nam rch.

Differ. spec. Phal. volvatus, stipitatus: *pileo* celluloso. Lin. sp. 2.

Hab. Fungus mediocris, oblongus, volvatus, aquosus, albidus, foetidus, brevis durationis: *stipite* crasso, erecto, solido: *pileo* subovato, demisso, rubescente, inferius lævi, superius celluloso.

Habitat ad sepes in Cochinchina.

Phallus Dæmonis. Rumph. Amb. l. 11. c. 20. tab. 56. fig. 7. Phallus Volvatus, pileo apice clauso. Act. Stockh. 1732. pag. 20. tab. 2. Fig. 1.

GENUS XXIII. CLATHRUS.

Char. Gener. *Fungus* sub-rötundus, cancellatus. Lin. fy. pl. G. 1329.

† Sp. I. CLATHRUS CAMPANA. ex Nam Rm.

Differ. spec. Cl. *pileo* campaniformi: *stipitis* apice perforato, annulato.

Hab. Fungus terrestris, magnus, nudus, albissimus, pulcherrimus: *stipite* 3-pollicari, crasso, recto, tubuloso, apice pervio. *Pileus* campaniformis, altitudine, & diametro 2-pollicaribus: cancellatus lineis ordinatè decussatis, basi truncatus, patens: annulo ad verticem elevato, apicem stipitis exterius circumdante.

Habitat circa hortos Cochinchina: cito patrescens, & foetidus.

GENUS XXIV. HELVELLA.

Char. Gener. *Fungus* turbinatus. Lin. fy. pl. G. 1330.

Sp. I. HELVELLA MITRA. ex Nam rch.

Differ. spec. Helv. pileo deflexo, adnato, lobato, difformi. Lin. sp. 1.

Hab. Fungus parasiticus, irregularis, mediocris, cinereo-fuscus: *stipite* crasso, solido, brevissimo. *Pileus* turbinatus, inæqualiter lobatus, laciniis obtusis, crassis, deflexis, inferius lævibus, superius sub-scabris.

Habitat in truncis arborum putrescentibus, in Cochinchina.

Fungi Digitati, & Cochlearis tertia species ex utrisque mitra. Rumph. Amb. l. 11. c. 22. pag. 129. tab. 57. fig. E. Elvela ferme scissilis, & parva, lamina in formam capituli doonium pileato-laciniata & crispâ.

crispâ. Gled. Fung. 38. C. Fungus Autumnalis, bifidus. Mentz. Pugill. tab. 6. fig. 2.

† Sp. 2. HELVELLA AMARA. *α* Nam trêm.

Differ. spec. Helv. stipitata: pileo sub-orbiculato, lævi, apice tur- gido.

Hab. Fungus parasiticus, mediocris, nudus, integer: pileo orbicula- to, sub-coriaceo, crassiusculo; utrinque lævi, ad centrum tumido, superius albo, inferius luteo-fusco: stipite albo, mediocri.

Habitat plerumque in arbore Melaleucâ, in Cochinchinâ.

Usus. Esculentus, & salutaris, nativâ amaritie per iteratam coctionem depositâ.

Sp. 3. HELVELLA PINETI. *α* Nam pōica.

Differ. spec. Helv. *Acaulis*. Lin. sp. 2.

Hab. Fungus parasiticus, acaulis, albus, mediocris. Pileus dimidia- tus, sub-turbinatus, coriaceus, inæqualis; superne crispus, infer- nè lævis.

Habitat in Cochinchinâ, lateraliter adhærens arborum truncis.

Agarius acaulis, utrinque planiusculus. Lin. Flor. Kapp. 517.

GENUS XXV. PEZIZA.

Char. Gener. Fungus campanulatus, sessilis. Lin. sy. pl. G. 1331.

Sp. 1. PEZIZA AURICULA. *α* Nam med: β Mō h.

Differ. spec. Pez. concava, rugosa, auriformis. Lin. sp. 9.

Hab. Fungus sessilis, parasiticus, membranaceus, rugosus, luteo-fus- cus, concavus, inæqualis, interdum anfractuofus, fericeus.

Habitat in Cochinchinâ, & Chinâ, adhærens arborum truncis ve- stitis.

Berg. Mat. Med. pag. 927. Boletus quintus, Auris murina dictus.

Rumph. Amb. l. 11. c. 20. tab. 56. fig. 4.

Virt. Refrigerans, sub-astringens. Internè prodest in dysenteriâ, & sputo sanguineo: externè in ophthalmiâ, si prius in aquâ macera- tus oculo imponatur.

Uf. Esculentus. Ab indigenis libenter usurpatur cum avibus, vel-pe- dibus porcinis leviter elixatus.

GENUS XXVI. CLAVARIA.

Char. Gener. Fungus lævis, oblongus. Lin. sy. pl. G. 1332.

Sp. 1. CLAVARIA PISTILLARIS. *Nam cút boi. β Mō cū tsai.*

Differ. spec. Clav. clavæformis, simplicissima. Lin. sp. 1.

Hab. Fungus sesquipollicaris, integerrimus, oblongus, teres, lævis, albissimus, crassus, solidus, erectus, in formam clavæ, ovatam terminatus.

Habitat plerumque in æcervis stercoreis elephantini in Cochinchinâ, & Chinâ.

Clavaria alba, pistilli formâ. Vaill. Paris. 39. tab. 8. fig. 5. Fungus clavatus, albidus, pistillaris. Bocc. Musc. 1. tab. 307.

Usus. Fungus hic edulis, tener, & sapidus est.

Sp. 2. CLAVARIA OPHIOGLOSSOIDES. α . . .

Differ. spec. Clav. clavata, integerrima, compressa, obtusa. Lin. sp. 3.

Hab. Fungus brevis, tenuis, oblongus, clavatus, sub-compressus, integerrimus, lævis, carnosus, erectus, luteo-ruber, vertice obtusus.

Habitat in ruderibus, in Cochinchinâ.

Clavaria indivisa, nigra, compressa. Hall. Helv. 2206.

Sp. 3. CLAVARIA MUSCOIDES. β Lū Kiō tsai. α Louc giéc thé.

Differ. spec. Clav. ramis ramosis, acuminatis, inæqualibus, luteis. Lin. sp. 8.

Hab. Fungus sesquipollicaris, luteus, aliquando rubescens, solidus, ramosus: ramis sub-divisis, acutis, rectis, erectis, inæqualibus, paucis.

Habitat in scopulis, & aggeribus prope mare in Chinâ, & Cochinchinâ.

Thunb. Jap. pag. 348. Fungus parvus, ramosus, luteus. Raj. Angl. 3. pag. 16. tab. 24. fig. 7.

GENUS XXVII. LYCOPERDON,

Char. Gener. Fungus sub-rotundus, seminibus farinaceis repletus. Lin. sy. pl. G. 1333.

† Sp. 1. LYCOPERDON LAMELLATUM. α Nam cye.

Differ. spec. Lyc. parasiticum, semirovandum, ex lamellis nigris coalescens.

Hab. Fungus 2-pollicaris, semirovandus, inæqualis, solidus, glaber, inodorus, fusco-purpureus: inus compositus ex lamellis carnosis, nigris, acutè cohærentibus, non farinaceus, sessilis, supra terram eminent, inhærens arborum radicibus fibrillis sparsis, raris.

Habitat in sylvis, & sepibus Cochinchinæ: non edulis.

† Sp. 2.

- † Sp. 2. LYCOPERDON GLOMERATUM. *Moïc đả*
 Differ. spec. Lyc. parasiticum, sub-rotundum, ex multis aggregatum.
 Hab. Fungus sesquipollicaris, sub-rotundus, foris tuberculosus, fuscus: intus carnosus, albus, non farinaceus: quasi ex multis minoribus conglobatus, sessilis: fibrillis radicalibus arborum veteriarum radicibus insidens, supra terram exertus.
 Habitat in sylvis Cochinchinae; non edulis.
 Tuber Sampadarium. Rumph. Amb. 1. 11. c. 18. pag. 123.

GENUS XXVIII. MUCOR.

Char. Gener. Fungus vesiculis stipitatis. Lin. sy. pl. G. 1134.

- Sp. 1. MUCOR SPHAEROCEPHALUS. *Moïc đả*
 Differ. spec. Muc. perennis: stipite piliformi, nigro: capitulo globoso, cinereo. Lin. sp. 1.
 Hab. Fungus tenuissimus: stipite nigro, piliformi, longiusculo, erecto: capitulo albicante, globoso, minusculo.
 Habitat in Cochinchina, insidens lapidibus, & lignis.
 Sphaerocephalos niger: villo ochroleuco. Hall. Helv. 3. tab. 1. fig. 3.

- Sp. 2. MUCOR MUCEDO. *Moïc bánh hu. & Mút.*
 Differ. spec. Muc. stipitatus, capsulâ globosâ. Lin. sp. 6.
 Hab. Fungus tenuissimus: stipite longo, albicante, piliformi, recto: capitulo globoso, lucido.
 Habitat in placentis, & oryzâ costâ diu relictis, in Cochinchina, & Chinâ.
 Thunb. Jap. pag. 349. Mucor stipite fetaceo, longo: capitulo fugaci, globoso. Scop. Carn. 1. pag. 67. n. 5.

- Sp. 3. MUCOR GLAUCUS. *Moïc Xanh thâi hơ.*
 Differ. spec. Muc. stipitatus, capitulo sub-rotundo, aggregato. Lin. sp. 8.
 Hab. Fungus exilis, stipitatus: capitulo glauco, sub-rotundo, ex multis arctè coeuntibus conglobato.
 Habitat in diversis pomis, quando putredine corrumpuntur.
 Asperillus capitatus, capitulo glauco, seminibus rotundis. Mich. G. 212. tab. 91. fig. 1.

Observ. Hæ, & aliæ Mucoris species occurrunt passim in Cochinchina, quæ ut lanugo quædam mortua, non tanquam viventia vegetabilia habentur ab indigenis. Omnes certè humanis rebus plus no-

xæ, quam utilitatis afferunt; ideoque in illis describendis non amplius immorandum putavimus.

F I N I S.

Et ait: germinet terra herbam virentem, & facientem semen, & lignum pomiferum faciens fructum juxta genus suum Et vidit Deus quod esset bonum. Genes. c. I. v. 11. 12.

Benedicite omnia germinantia in terra Domino: laudate, & superexaltate eum in secula. Daniel. c. 3. v. 76.

I N D E X
G E N E R U M , E T S P E C I E R U M .

A

A BRUS. Diad. G. 3.
 Sp. I. Abr. Precatorius. pag. 428.
ABUTUA. Dioc. G. 19.
 1. Abut. Indica. 630.
 2. Abut. Africana. 631.
ACANTHUS. Didyn. G. 20.
 1. Acant. Micifolius. 375.
ACER. Polyg. G. 2.
 1. Ac. Pinnatum. 649.
ACORUS. Hexand. G. 24.
 1. Acor. Calamus. 208.
ACOSTA. Decand. G. 20.
 1. Acost. Spicata. 276.
ACROSTICHUM. Crypt. G. 3.
 1. Acrost. Lanceolatum. 672.
ACRŒA. Polyand. G. 3.
 1. Act. Aspera. 332.
ADENODUS. Dodec. G. 5.
 1. Aden. Sylvestris. 294.
ADIANTUM. Crypt. G. 7.
 1. Adian. Caudatum. 680.
 2. Adian. Flabellatum. 680.
 3. Adian. Capillus Veneris. 681.
 4. Adian. Scandens. 681.
AERIDES. Gyn. G. 9.
 1. Aer. Odorata. 525.
ÆSCHYNOMENE. Diad. G. 19.
 1. Æsch. Heterophylla. 446.
 2. Æsch. Lageneria. 446.
AGARICUS. Gnypt. G. 19.
 1. Agar. Integer. 690.
 2. Agar. Deliciosus. 691.
 3. Agar. Equestris. 691.
 4. Agar. Fimetiarius. 691.
 5. Agar. Campanulatus. 691.

6. Agar. Androfœceus. 691.
 7. Agar. Ovarius. 692.
 8. Agar. Arecarius. 692.
 9. Agar. Ramosus. 692.
AGERATUM. Syng. G. 12.
 1. Ager. Ciliare. 484.
AGLAIA. Pent. G. 82.
 1. Agl. Odorata. 173.
AGROSTIS. Triand. Gen. 7.
 1. Agrost. Indica. 49.
 2. Agrost. Radiata. 50.
 3. Agrost. Capillaris. 50.
 4. Agrost. Minima. 50.
 5. Agrost. Odorata. 50.
 6. Agrost. Plicata. 51.
AIDIA. Pent. G. 48.
 1. Aid. Cochinchinensis. 143.
AIRA. Triand. G. 20.
 1. Air. Arundinacea. 54.
AJUGA. Didyn. G. 4.
 1. Aj. Orientalis. 363.
 2. Aj. Reptans. 363.
ALCEA. Monod. G. 17.
 1. Alc. Africana. 421.
Aletris. Hex. G. 17.
 1. Alet. Cochinchinensis. 204.
ALLASTA. Tetr. G. 24.
 1. Allaf. Payot. 85.
ALLIUM. Hex. G. 15.
 1. All. Sativum. 201.
 2. All. Cœpa. 201.
 3. All. Triquetrum. 207.
 4. All. Ascalonicum. 202.
 5. All. Odorum. 203.
 6. All. Angulosum. 202.
ALLOPHYLUS. Octand. G. 9.
 1. Alloph. Ternatus. 232.
ALOE. Hex. G. 16.
 1. Aloe

1. Aloe. Perfoliata. 203.
ALOEXYLUM. Dec. G. 8.
 1. Aloex. Agallochum. 267.
ALOPECURUS. Triand. G. 13.
 1. Alop. Hordeiformis. 38.
AMARANTHUS. Pent. G. 12.
 1. Amar. Tricolor. 560.
 2. Amarant. Polygamus. 560.
 3. Amar. Tristis. 560.
 4. Amar. Oleraceus. 560.
 5. Amar. Cruentus. 561.
 6. Amar. Spinosus. 561.
AMARYLLIS. Hex. G. 12.
 1. Amar. Sarnienfis. 200.
AMOMUM. Monand. G. 1.
 1. Am. Zingiber. 200.
 2. Am. Zerumber. 200.
 3. Am. Cardamomum. 200.
 4. Am. Villosum. 200.
 5. Am. Medium. 200.
 6. Am. Globosum. 200.
 7. Am. Hirsutum. 200.
 8. Am. Galanga. 200.
 9. Am. Arboreum. 200.
AMYGDALUS. Icoff. G. 9.
 1. Amygd. Persica. 315.
 2. Amygd. Communis. 316.
 3. Amygd. Pumila. 316.
 4. Amygd. Cochinchinensis. 316.
AMYRIS. Octand. G. 6.
 1. Amyr. Ambrosiaca. 230.
ANACARDIUM. Enneand. G. 2.
 1. Anac. Occidentale. 248.
ANAGYRIS. Decand. G. 1.
 1. Anag. Fœtida. 260.
 2. Anag. Inodora. 260.
ANCHUSA. Pent. G. 5.
 1. Anch. Officinalis. 103.
ANDROPOGON. Polyg. G. 3.
 1. And. Schoenanthus. 646.
ANETHUM. Pent. G. 97.
 1. Anet. Fœniculum. 181.
ANNONA. Polyand. G. 26.
 1. Annon. Squamosa. 349.
 2. Annon. Asiatica. 350.
ANOMA. Decand. G. 33.
 1. Anom. Moringa. 279.
 2. Anom. Morunga. 279.
 3. Anom. Cochinchinensis. 280.
ANTHERURA. Pent. G. 49.
 1. Anther. Rubra. 144.
ANTHOXANTHUM. Diand. G. 14.
 1. Anthox. Pulcherrimum. 29.
ANTHYLLIS. Diad. Gen. 6.
 1. Ant. Indica. 439.
ANTIDEMMA. Dioec. G. 18.
 1. Antid. Scandens. 617.
ANTIRRHINUM. Didyn. G. 31.
 1. Antirr. Spurium. 383.
 2. Antirr. Linaria. 383.
 3. Antirr. Mosle. 383.
 4. Antirr. Porcinum. 384.
 5. Antirr. Aquaticum. 384.
APOCYNUM. Pent. G. 76.
 1. Apoc. Reticulatum. 167.
 2. Apoc. Juventas. 167.
 3. Apoc. Alterniflorum. 368.
 4. Apoc. Africanum. 368.
ARACHIS. Diad. G. 7.
 1. Arach. Asiatica. 430.
 2. Arach. Africana. 430.
ARALIA. Pent. G. 107.
 1. Aral. Octophylla. 187.
 2. Aral. Palmata. 187.
 3. Aral. Chinensis. 187.
ARECA. Monoec. G. 26.
 1. Ar. Catechu. 567.
 2. Ar. Sylvestris. 568.
ARGYREA. Pent. G. 36.
 1. Arg. Obtusifolia. 134.
 2. Arg. Acuta. 135.
 3. Arg. Arborea. 135.
ARISTOLOCHIA. Gyn. G. 14.
 1. Arist. Indica. 528.
ARISTOTELEA. Gyn. Gen. 6.
 1. Arist. Spiralis. 528.

- ARSIS.** Polyand. G. 8.
 1. Arf. Rugosa. 335.
- ARTEMISIA.** Syng. G. 19.
 1. Artem. Judaica. 489.
 2. Artem. Aquatica. 490.
 3. Artem. Abrotanum. 490.
 4. Artem. Annuæ. 490.
 5. Artem. Vulgaris. 491.
 6. Artem. Chinensis. 492.
- ARUM.** Gyn. G. 19.
 1. Ar. Dracontium. 533.
 2. Ar. Triphyllum. 533.
 3. Ar. Pentaphyllum. 533.
 4. Ar. Trilobatum. 534.
 5. Ar. Sagittifolium. 534.
 6. Ar. Colocasia. 534.
 7. Ar. Esculentum. 535.
 8. Ar. Macrorrhizum. 535.
 9. Ar. Arifarum. 535.
 10. Ar. Indicum. 536.
 11. Ar. Cucullatum. 536.
- ARUNDO.** Triand. G. 22.
 1. Arund. Donax. 55.
 2. Arund. Epigegos. 55.
 3. Arund. Piscatoria. 55.
 4. Arund. Dioica. 55.
 5. Arund. Bambu. 56.
 6. Arundo. Agrestis. 57.
 7. Arund. Mitis. 57.
 8. Arund. Multiplex. 58.
- ASARUM.** Dodec. G. 1.
 1. Asar. Virginicum. 299.
- ASCLEPIAS.** Pent. G. 78.
 1. Ascl. Fufca. 170.
- ASPALATHUS.** Diad. G. 8.
 1. Asp. Arborea. 431.
- ASPLENIUM.** Crypt. G. 5.
 1. Aspl. Hemianctis. 677.
 2. Aspl. Scolopendrium. 677.
 3. Aspl. Nodosum. 678.
 4. Aspl. Trichomanoides. 678.
 5. Aspl. Bulbosum. 678.
- ASTER.** Syng. G. 34.
 1. Aster. Indicus. 503.
- ASTRANTHUS.** Heptand. G. 3.
 1. Astrant. Cochinchinensis. 222.
- ATHAMANTA.** Pent. Gen. 92.
 1. Atham. Chinensis. 178.
- ATRUPHYLLUM.** Pent. G. 21.
 1. Atruph. Lineare. 120.
- AUBLETIA.** Decand. G. 28.
 1. Aubl. Ramosissima. 283.
- AVERRHOA.** Pent. G. 35.
 1. Averrh. Carambola. 288.
 2. Averrh. Bilimbi. 289.
- AUGIA.** Polyan. G. 11.
 1. Aug. Sinensis. 337.
- AULACIA.** Decan. G. 16.
 1. Aul. Falcata. 273.
- AXIA.** Triand. G. 2.
 1. Ax. Cochinchinensis. 361.
- AZALEA.** Pent. G. 13.
 1. Azal. Punctata. 113.

B.

- BACCAUREA.** Polyg. G. 19.
 1. Bacc. Ramiflora. 661.
 2. Bacc. Cauliflora. 661.
 3. Bacc. Sylvestris. 662.
- BACCHARIS.** Syng. G. 22.
 1. Bacch. Dioscoridis. 494.
 2. Bacch. Salvia. 494.
 3. Bacch. Chinensis. 494.
- BALLOTA.** Didym. G. 6.
 1. Ball. Pilosa. 364.
- BALSAMARIA.** Polyad. G. 3.
 1. Balf. Inophyllum. 479.
- BARBULA.** Didym. G. 19.
 1. Barb. Sinensis. 367.
- BARLERIA.** Didym. G. 23.
 1. Barl. Procumbens. 377.
- BARYXYLUM.** Dec. G. 7.
 1. Baryx. Rufum. 266.
- BASELLA.** Pent. G. 102.
 1. Bas. Nigra. 183.

- BEMBIX.** Dec. G. 27.
1. Bemb. Tectoria. 282.
- BETA.** Pent. G. 85.
1. Beta Vulgaris. 174.
- BETONICA.** Didym. G. 5.
1. Beton. Officinalis. 364.
- BIDENS.** Syng. G. 17.
1. Bid. Pilosa. 488.
2. Bid. Bipinnata. 488.
- BIGNONIA.** Didym. G. 26.
1. Bign. Indica. 379.
2. Bign. Pentandra. 379.
3. Bign. Longissima. 380.
- BLASTUS.** Gyn. G. 71.
1. Blast. Cochinchinensis. 527.
- BOBARTIA.** Triand. G. 11.
1. Bob. Indica. 45.
- BOERHAVIA.** Monand. G. 9.
1. Boer. Diffusa. 15.
2. Boer. Africana. 16.
- BOLETUS.** Crypt. G. 20.
1. Bol. Suberosus. 692.
2. Bol. Ignarius. 693.
3. Bol. Versicolor. 693.
4. Bol. Canalicum. 693.
- BOMBAX.** Monad. G. 13.
1. Bomb. Pentandrum. 415.
- BORASSUS.** Dioec. G. 19.
1. Bor. Elabelliformis. 618.
2. Bor. Gomutus. 618.
3. Bor. Caudata. 619.
4. Bor. Tunicata. 619.
- BOSEA.** Pent. G. 88.
1. Bos. Cannabina. 176.
- BOTRIA.** Pent. 59.
1. Botr. Africana. 154.
- BRAGANTIA.** Gyn. Gen. 13.
1. Brag. Racemosa. 528.
- BRASSICA.** Tetrad. G. 4.
1. Brass. Oleracea. 396.
2. Brass. Chinensis. 397.
- BROMELIA.** Hex. G. 1.
1. Brom. Ananas. 192.
- BRYONIA.** Monoec. G. 49.
1. Bryon. Hastata. 594.
2. Bryon. Triloba. 595.
3. Bryon. Grandis. 595.
4. Bryon. Cochinchinensis. 595.
- BRYUM.** Crypt. G. 12.
1. Bry. Undulatum. 683.
2. Bry. Truncatum. 684.
3. Bry. Viridulum. 684.
- BUBON.** Pent. G. 194.
1. Bub. Macedonicum. 179.
- BUDLEIA.** Tetr. G. 9.
1. Budl. Asiatica. 72.
2. Budl. Ternata. 72.
- BUPHTHALMUM.** Syng. G. 38.
1. Buphr. Oleraceum. 506.
- BUXUS.** Monoec. G. 13.
1. Bux. Sempervirens. 554.
- BYSSUS.** Crypt. G. 15.
1. Byss. Candellaris. 687.

C

- CACALIA.** Syng. G. 13.
1. Cac. Procumbens. 485.
2. Cac. Bulbosa. 485.
3. Cac. Sonchifolia. 486.
4. Cac. Pinnatifida. 486.
- CACTUS.** Icos. G. 1.
1. Cact. Ficus Indica. 306.
- COESALPINIA.** Dec. G. 3.
1. Coes. Sappan. 262.
- CALAMUS.** Hex. G. 25.
1. Cal. Petrus. 209.
2. Cal. Rudentum. 209.
3. Cal. Scipionum. 210.
4. Cal. Vetus. 210.
5. Cal. Amarus. 210.
6. Cal. Dioicus. 211.
- CALEA.** Syng. G. 16.
1. Cal. Cordata. 488.
- CALISPERMUM.** Pent. G. 62.
1. Calisp. Sordens. 156.

CAL

- CALLA.** Gyn. Gen. 18.
 1. Cal. Occulta. 532.
- CALLICARPA.** Tetr. G. 6.
 1. Callic. Americana. 70.
 2. Callic. Umbellata. 70.
 3. Callic. Triloba. 70.
- CALLIGONUM.** Polyand. G. 18.
 1. Callig. Asperum 342.
- CALLISTA.** Gyn. G. 2.
 1. Callist. Amabilis. 519.
- CALODIUM.** Gyn. G. 1.
 1. Calod. Cochinchinense. 247.
- CAMBOGIA.** Polyand. G. 4.
 1. Camb. Gutta. 332.
- CAMELLIA.** Monad. G. 9.
 1. Camel. Drupifera. 411.
- CAMPANULA.** Pent. G. 43.
 1. Campan. Repens. 139.
- CAMPSIS.** Didyn. Gen. 24.
 1. Camps. Adrepens. 378.
- CAMPYLUS.** Pent. G. 14.
 1. Campyl. Sinensis. 113.
- CANARINA.** Hex. G. 5.
 1. Canar. Zanguebar. 195.
- CANNA.** Monand. G. 3.
 1. Canna. Indica. 10.
- Cannabis.** Dioec. G. 16.
 1. Cannab. Sativa. 616.
- CAPPARIS.** Polyand. G. 2.
 1. Capp. Zeylanica. 330.
 2. Capp. Cantonensis. 331.
 3. Capp. Magna. 331.
 4. Capp. Falcata. 331.
- CAPSICUM.** Pent. G. 32.
 1. Caps. Annuum. 127.
 2. Caps. Baccarum. 127.
 3. Caps. Frutescens. 128.
- CARDAMINE.** Tetrad. G. 7.
 1. Cardam. Chelidonia. 398.
- CARDIOSPERMUM.** Oct. G. 15.
 1. Card. Halicacabum. 239.
 2. Card. Corindum. 239.
- CARDUUS.** Syng. G. 9.
 1. Card. Lanceolatus. 482.
 1. Card. Tuberosus. 482.
- CARICA.** Dioec. G. 27.
 1. Caric. Papaia. 628.
- CARISSA.** Pent. G. 28.
 1. Cariss. Carandas. 124.
- CARTHAMUS.** Syng. G. 8.
 1. Carth. Tinctorius. 481.
- CARYOPHYLLUS.** Pol. Gen. 5.
 1. Caryoph. Aromaticus. 333.
- CARYOTA.** Monoec. G. 27.
 1. Caryot. Mitis. 569.
- CASSIA.** Dec. G. 5.
 1. Cass. Tora. 263.
 2. Cass. Obusifolia. 263.
 3. Cass. Fistula. 264.
 4. Cass. Sophera. 264.
 5. Cass. Procumbens. 264.
- CASUARINA.** Monoec. G. 5.
 1. Casuar. Africana. 549.
- CATHETUS.** Dioec. G. 5.
 1. Cathet. Fasciculata. 608.
- CATURUS.** Dioec. G. 11.
 1. Catur. Scandens. 612.
- CAUCALIS.** Pent. G. 90.
 1. Cauc. Orientalis. 177.
- CEDRELA.** Pent. G. 67.
 1. Cedr. Rosmarinus. 160.
- CELOSIA.** Pent. G. 71.
 1. Celos. Castrensis. 163.
 2. Celos. Argentea. 163.
 3. Celos. Margaritacea. 164.
- CENTAUREA.** Syng. G. 41.
 1. Centaur. Phrygia. 508.
- CENTIPEDA.** Syng. G. 20.
 1. Centip. Orbicularis. 493.
- CEPHALANTHUS.** Tetrand. G. 2.
 1. Cephal. Occidentalis. 67.
 2. Cephal. Angustifolius. 67.
 3. Cephal. Procumbens. 67.
 4. Cephal. Montanus. 67.
 5. Ceph. Stellatus. 68.
- CERAIA.** Gyn. G. 1.
 1. Cer.

1. Cer. Simplicissima. 518.
CERASTIUM, Dec. G. 30.
 1. Cerast. Repens. 284.
CERBERA, Pent. G. 38.
 1. Cerb. Salutaris. 136.
CERIUM, Pent. G. 37.
 1. Cer. Spicatum. 136.
CEROPEGIA, Pent. G. 15.
 1. Cerop. Candelabrum. 114.
 2. Cerop. Obtusa. 114.
 3. Cerop. Cordata. 114.
CHALCAS, Dec. G. 13.
 1. Chalc. Paniculata. 270.
 2. Chalc. Japonensis. 271.
CHAMÆROPS, Polyg. G. 15.
 1. Chamær. Cochinchinensis. 657.
CHELIDONIUM, Polyand. G. 1.
 1. Chel. Maius. 330.
CHELONE, Didyn. G. 30.
 1. Chel. Obliqua. 382.
CHENOPODIUM, Pent. G. 84.
 1. Chenop. Hybridum. 174.
CHRYSANTHEMUM, Syng. G. 28.
 1. Chryf. Indicum. 499.
 2. Chryf. Procumbens. 499.
CHRISOCOMA, Syng. G. 14.
 1. Chryfoc. Villosa. 486.
CICCA, Monoec. G. 15.
 1. Cic. Racemosa. 556.
CICHORIUM, Syng. G. 1.
 1. Cich. Endivia. 478.
CINERARIA, Syng. G. 31.
 1. Ciner. Repanda. 501.
CISSUS, Tetrand. G. 25.
 1. Ciss. Trifoliata. 83.
 2. Ciss. Vitiginea. 83.
 3. Ciss. Quadrangularis. 84.
 4. Ciss. Umbellata. 84.
CITRUS, Polyad. G. 1.
 1. Citr. Medica. 465.
 2. Citr. Aurantium. 466.
 3. Citr. Nobilis. 466.
 4. Citr. Madurensis. 467.
 5. Citr. Margarita. 467.
 6. Citr. Fulca. 467.
 7. Citr. Decumana. 467.
CITTA, Diad. G. 28.
 1. Cit. Negricans. 456.
CLADODES, Monoec. G. 32.
 1. Clad. Rugosa. 574.
CLATHRUS, Crypt. G. 23.
 1. Clathr. Campana. 694.
CLAVARIA, Crypt. G. 26.
 1. Clav. Pustularis. 696.
 2. Clav. Ophigloides. 696.
 3. Clav. Muscoides. 696.
CLEMATIS, Polyand. G. 21.
 1. Clem. Dioica. 344.
 2. Clem. Virginiana. 345.
 3. Clem. Sinensis. 345.
 4. Clem. Minor. 345.
CLEOME, Tetrad. G. 6.
 1. Cleom. Pentaphylla. 397.
 2. Cleom. Icosandra. 398.
CLERODENDRUM, Didyn. G. 37.
 1. Clerod. Infortunatum. 387.
CLINOPODIUM, Didyn. G. 19.
 1. Clinop. Asiaticum. 374.
CLITORIA, Diad. G. 26.
 1. Clitoria Ternatea. 454.
CLUTIA, Dioec. G. 37.
 1. Clut. Monoica. 638.
COCCOLOBA, Octand. G. 16.
 1. Coccol. Asiatica. 239.
 2. Coccol. Cymosa. 240.
COCOS, Monoec. G. 25.
 1. Cocos Nucifera. 566.
 2. Cocos. Nypa. 567.
COFFEA, Pent. G. 50.
 1. Coff. Arabica. 144.
 2. Coff. Racemosa. 145.
 3. Coff. Zanguebariæ. 145.
COIX, Monoec. G. 8.
 1. Coix Lachryma. 551.
 2. Coix Agrestis. 551.
COLEUS, Didyn. G. 17.

GENERUM, ET SPECIERUM. 705

1. Coleus Amboinicus. 372.
COLUMELLA. Tetr. G. 27.
 1. Colum. Pedata. 86.
COLUMNEA. Didyn. 32.
 1. Column. Stellata. 384.
COMMELINA. Triand. G. 6.
 1. Comm. Communis. 38.
 2. Comm. Africana. 39.
 3. Comm. Benghalensis. 39.
 4. Comm. Cucullata. 39.
 5. Comm. Tuberosa. 40.
 6. Comm. Medica. 40.
 7. Comm. Zanonis. 40.
COMMIA. Dioec. G. 3.
 1. Com. Cochinchinensis. 606.
CONFERVA. Crypt. G. 18.
 1. Conf. Litoralis. 689.
 2. Conf. Dichotoma. 690.
 3. Conf. Corallina. 690.
CONVOLVULUS. Pent. G. 9.
 1. Conv. Arvensis. 106.
 2. Conv. Scammonia. 106.
 3. Conv. Medium. 106.
 4. Conv. Panduratus. 107.
 5. Conv. Obscurus. 107.
 6. Conv. Batatas. 107.
 7. Conv. Mammosus. 108.
 8. Conv. Malabaricus. 108.
 9. Conv. Canariensis. 108.
 10. Conv. Tomentosus. 108.
 11. Conv. Reptans. 109.
 12. Conv. Bufalinus. 109.
 13. Conv. Pes capræ. 109.
 14. Conv. Aggregatus. 109.
CONYZA. Syng. G. 23.
 1. Conyz. Pubigera. 495.
 2. Conyz. Candida. 495.
 3. Conyz. Odorata. 495.
 4. Conyz. Chinensis. 496.
 5. Conyz. Hirsuta. 496.
CORCHORUS. Polyand. G. 7.
 1. Corch. Capsularis. 334.
COREOPSIS. Syng. G. 42.
 1. Coreopf. Leucorrhiza. 508.
 2. Coreopf. Biternata. 508.
CORIANDRUM. Pent. G. 96.
 1. Coriand. Sativum. 180.
 2. Coriand. Testiculatum. 180.
CORNUTIA. Didyn. G. 36.
 1. Corn. Quinata. 387.
CORONILLA. Diad. G. 21.
 1. Coron. Cochinchinensis. 452.
CORYPHA. Hex. G. 27.
 1. Coryph. Saribus. 212.
 2. Coryph. Africana. 213.
 3. Coryph. Pilearia. 213.
COTULA. Syng. G. 21.
 1. Cotul. Anthemoides. 493.
COTYLEDON. Dec. G. 33.
 1. Cotyl. Laciniata. 286.
 2. Cotyl. Serrata. 287.
CRASSULA. Pent. G. 105.
 1. Crass. Pinnata. 185.
CRASPEDUM. Polyand. G. 10.
 1. Crasp. Tectorium. 336.
CRATÆGUS. Icos. G. 13.
 1. Crat. Indica. 319.
 2. Crat. Bibas. 319.
 3. Crat. Rubra. 320.
CREODUS. Tetrand. G. 32.
 1. Creod. Odorifer. 89.
CRINUM. Hex. G. 9.
 1. Crin. Asiaticum. 197.
 2. Crin. Zeylanicum. 198.
CROTOLARIA. Diad. G. 11.
 1. Crotol. Heptaphylla. 433.
 2. Crotol. Seandens. 433.
CROTON. Monoec. G. 40.
 1. Croton. Punctatum. 581.
 2. Croton. Lanatum. 581.
 3. Croton. Congestum. 582.
 4. Croton. Tigilium. 582.
 5. Croton. Lacciferum. 582.
 6. Croton. Aromaticum. 583.
 7. Croton. Moluccanum. 583.
CRUCIANELLA. Tetrand. G. 19.
 1. Cruc.

1. *Cruc. Angustifolia*. 79.
CUBOSPERMUM. Dec. G. 19.
 1. *Cubosp. Palustre*. 275.
CUCUMIS. Monoec. G. 47.
 1. *Cucum. Sativus*. 591.
 2. *Cucum. Melo*. 59L.
 3. *Cucum. Acutangulus*. 591.
 4. *Cucum. Maderaspatanus*. 592.
CUCURBITA. Monoec. G. 48.
 1. *Cucurb. Lagenaria*. 592.
 2. *Cucurb. Pepo*. 593.
 3. *Cucurb. Melopepo*. 593.
 4. *Cucurb. Citrullus*. 594.
CUPRESSUS. Monoec. G. 38.
 1. *Cupr. Sempervirens*. 580.
 2. *Cupr. Thyoides*. 580.
CURCUMA. Monand. G. 2.
 1. *Curc. Longa*. 8.
 2. *Curc. Rotunda*. 9.
 3. *Curc. Pallida*. 9.
CYATHULA. Pent. G. 2.
 1. *Cyat. Geniculata*. 102.
CYCAS. Dioec. G. 30.
 1. *Cyc. Inermis*. 632.
CYLINDRIA. Tetrand. G. 4.
 1. *Cylind. Rubra*. 69.
CYNANCHUM. Pent. G. 74.
 1. *Cynanch. Odoratissimum*. 166.
 2. *Cynanch. Inodorum*. 166.
CYNOMETRA. Dec. G. 9.
 1. *Cynom. Pinnata*. 268.
CYNOSURUS. Triand. G. 25.
 1. *Cynof. Ægyptius*. 59.
 2. *Cynof. Indicus*. 59.
CYPERUS. Triand. G. 8.
 1. *Cyp. Articulatus*. 41.
 2. *Cyp. Monti*. 42.
 3. *Cyp. Rotundus*. 42.
 4. *Cyp. Elatus*. 42.
 5. *Cyp. Compressus*. 43.
 6. *Cyp. Pumilus*. 43.
CYRTA. Dec. G. 22.
 1. *Cyrt. Agrestis*. 278.
CYTISUS. Diad. G. 36.
 1. *Cyt. Cajan*. 462.

D

- DAPHNE**. Oct. G. 13.
 1. *Daph. Triflora*. 236.
 2. *Daph. Cannabina*. 236.
 3. *Daph. Indica*. 237.
 4. *Daph. Qdora*. 237.
DARTUS. Pent. G. 27.
 1. *Dart. Perlarisus*. 124.
DASUS Pent. G. 46.
 1. *Daf. Verticillatus*. 142.
DATURA. Pent. G. 10.
 1. *Dat. Metel*. 110.
DAUCUS. Pent. G. 91.
 1. *Dauc. Carota*. 178.
DECADIA. Icos. G. 8.
 1. *Decad. Aluminosa*. 315.
DENTIDIA. Didyn. G. 13.
 1. *Dent. Nankinensis*. 369.
DERRIS. Diad. G. 10.
 1. *Derr. Pinnata*. 432.
 2. *Derr. Trifoliata*. 433.
DESMOS. Polyand. G. 28.
 1. *Desm. Cochinchinensis*. 352.
 2. *Desm. Chinensis*. 352.
DIANTHERA. Diand. G. 9.
 1. *Dianth. Paniculata*. 26.
DIANTHUS. Dec. G. 26.
 1. *Diant. Caryophyllus*. 281.
 2. *Diant. Chinensis*. 282.
DIAPHORA. Monoec. G. 36.
 1. *Diaph. Cochinchinensis*. 578.
DIATOMA. Dodec. G. 7.
 1. *Diat. Brachiata*. 296.
DICALIX. Polyg. G. 21.
 1. *Dical. Cochinchinensis*. 663.
DICEROS. Didyn. G. 28.
 1. *Dicer. Cochinchinensis*. 382.
DICHROA. Dodec. G. 12.
 1. *Dichroa Febrifuga*. 301.

Di-

- DIGITALIS.** Didyp. G. 25.
 1. Digit. Cochinchinensis. 378.
 2. Digit. Sinensis. 378.
- DIMOCARPUS.** Octand. G. 10.
 1. Dimoc. Lichi. 233.
 2. Dimoc. Longan. 233.
 3. Dimoc. Crinita. 234.
 4. Dim. Informis. 234.
- DIOSCOREA.** Dioec. G. 23.
 1. Diosc. Alata. 623.
 2. Diosc. Oppositifolia. 624.
 3. Diosc. Eburina. 625.
 4. Diosc. Cirrhosa. 625.
 5. Difoc. Aculeata. 625.
- DIOSMA.** Pent. G. 68.
 1. Diosm. Asiatica. 161.
- DIOSPYROS.** Octand. G. 3.
 1. Diosp. Lotus. 226.
 2. Diosp. Kaki. 226.
 3. Diosp. Lobata. 227.
 4. Diosp. Decandra. 227.
 5. Diosp. Dodecandra. 228.
- DIPHACA.** Diadelph. G. 25.
 1. Diph. Cochinchinensis. 454.
- DISSOLENA.** Pent. G. 40.
 1. Dissol. Verticillata. 138.
- DODECADIA.** Icos. G. 12.
 1. Dodec. Agrestis. 319.
- DOLICHOS.** Diad. G. 13.
 1. Dol. Sinensis. 436.
 2. Dol. Unguiculatus. 436.
 3. Dol. Ensiiformis. 437.
 4. Dol. Tetragonolobus. 437.
 5. Dol. Pruriens. 438.
 6. Dol. Altissimus. 438.
 7. Dol. Purpureus. 438.
 8. Dol. Albus. 439.
 9. Dol. Bulbosus. 439.
 10. Dol. Trilobus. 439.
 11. Dol. Montanus. 440.
 12. Dol. Biflorus. 441.
 13. Dol. Soia. 441.
 14. Dol. Catiang. 442.
15. Dol. Hastatus. 442.
- DONAX.** Monand. G. 4
 1. Don. Arundinastrum. II.
- DORSTENIA.** Tetr. G. 35.
 1. Dorst. Chinensis. 90.
- DRACÆNA.** Hex. G. 8.
 1. Drac. Ferrea. 196.
 2. Drac. Ensisifolia. 197.
- DRACOCEPHALUM.** Didyn. G. 15.
 1. Dracoc. Cochinchinense. 371.
- DROSERÄ.** Pent. G. 106.
 1. Dros. Rotundifolia. 186.
 2. Dros. Umbellata. 186.
- DRUPATRIS.** Icos. G. 7.
 1. Drup. Cochinchinensis. 314.
- DYSODA.** Pent. G. 51.
 1. Difod. Fasciculata. 146.

E

- EBENOXYLUM.** Dioec. G. 12.
 1. Ebenox. Verum. 613.
- ECHINUS.** Dioec. G. 31.
 1. Echin. Trifulcus. 633.
- ECHIUM.** Pent. G. 3.
 1. Ech. Vulgare. 102.
- ECLIPTA.** Syng. G. 37.
 1. Eclipta Erecta. 505.
 2. Eclipta Prostrata. 505.
- ECHTRUS.** Polyand. G. 20.
 1. Echtr. Trivialis. 344.
- ELÆAGANUS.** Tetr. G. 33.
 1. Elæg. Latifolia. 89.
- ELÆOCARPUS.** Polyand. G. 12.
 1. Elæoc. Integerrima. 338.
- ENKIANTHUS.** Dec. G. 21.
 1. Enkiant. Quinquiflora. 277.
 2. Enkiant. Biflora. 277.
- ENYDRA.** Syng. G. 45.
 1. Enyd. Fluctuans. 521.
- EPIDENDRUM.** Gyn. G. 8.
 1. Epid. Tuberosum. 523.
 2. Epid. Ensisifolium. 524.

EPI-

- EPILOBIUM.** Octand. G. 2.
 1. Epil. Tetragonum. 225.
EQUICETUM. Crypt. G. 1.
 1. Equic. Arvense. 671.
 2. Equic. Hyemale. 671.
ERANTHEMUM. Diandr. G. 3.
 1. Eranth. Spinosum. 19.
ERIGERON. Syng. G. 19.
 1. Erig. Philadelphia. 500.
 2. Erig. Hirsutum. 500.
ERIOCAULON. Triandr. G. 27.
 1. Erioc. Quadrangulare. 60.
 2. Erioc. Setaceum. 60.
ERVUM. Diad. G. 34.
 1. Erv. Hirsutum. 461.
ERYTHRINA. Diad. G. 2.
 1. Eryth. Corallodendrum. 427.
 2. Eryth. Fusca. 427.
EUCLEA. Dioec. G. 28.
 1. Eucl. Pilosa. 629.
 2. Eucl. Herbacea. 629.
EUGENIA. Icos. G. 2.
 1. Eug. Malaccensis. 306.
 2. Eug. Jambos. 307.
 3. Eug. Acutangula. 307.
 4. Eug. Nervosa. 308.
 5. Eug. Corticosa. 308.
EVONYMUS. Pent. G. 63.
 1. Evon. Chinensis. 156.
EUPATORIUM. Syng. G. 15.
 1. Eupat. Purpureum. 487.
 2. Eupat. Sinuatum. 487.
EUPHORBIA. Dodec. G. 9.
 1. Euphorb. Antiquorum. 298.
 2. Euphorb. Edulis. 298.
 3. Euphorb. Neriifolia. 298.
 4. Euphorb. Tirucalli. 299.
EXCOCARIA. Dioec. G. 10.
 1. Excoc. Cochinchinensis. 612.
EYSTATHES. Octand. G. 11.
 1. Eyst. Sylvestris. 235.
- F**
- FAGARA.** Tetr. G. 10.
 1. Fagar. Piperita. 80.
FAGUS. Monoec. G. 29.
 1. Fag. Castanea. 571.
 2. Cochinchinensis. 571.
FALLOPIA. Polyandr. G. 9.
 1. Fallop. Nervosa. 336.
FIBRAUREA. Dioec. G. 24.
 1. Fibraur. Tinctoria. 626.
FIGUS. Polyg. G. 22.
 1. Fic. Carica. 664.
 2. Fic. Sycomorus. 664.
 3. Fic. Religiosa. 664.
 4. Fic. Benghalensis. 665.
 5. Fic. Indica. 665.
 6. Fic. Benjamina. 665.
 7. Fic. Auriculata. 666.
 8. Fic. Maculata. 666.
 9. Fic. Septica. 667.
 10. Fic. Pumila. 667.
 11. Fic. Politoria. 667.
 12. Fic. Simplicissima. 667.
 13. Ficus Cannabina. 668.
FLAGELLARIA. Hex. G. 26.
 1. Flagell. Indica. 211.
 2. Flagell. Repens. 212.
FLOSCOPA. Hex. G. 2.
 1. Flosc. Scandens. 193.
FONTINALIS. Crypt. G. 13.
 1. Fontin. Heterophylla. 684.
FRAGARIA. Icos. G. 19.
 1. Fragar. Vesca. 325.
FRITILLARIA. Hex. G. 21.
 1. Fritill. Cantonensis. 206.
FUCUS. Crypt. G. 17.
 1. Fucus Uvarius. 688.
 2. Fuc. Natans. 688.
 3. Fuc. Inflat. 688.
 4. Fuc. Granulatus. 688.
 5. Fuc. Aculeatus. 688.
 6. Fuc ;

- 6. Fuc. Tendo. 689.
- 7. Fuc. Saccharinus. 689.

G

- GALBOLA. Gyn. G. 4.
- 1. Galeol. Nudifolia. 521.
- GALIAM. Tetr. G. 17.
- 1. Gal. Tuberosum. 79.
- GARCIANA. Monand. G. 8.
- 1. Garc. Cochinchinensis. 15.
- GARDENIA. Pent. G. 53.
- 1. Gard. Grandiflora. 147.
- 2. Gard. Florida. 147.
- 3. Gard. Volubilis. 148.
- GAURA. Oct. G. 1.
- 1. Gaur. Chinensis. 225.
- GELA. Oct. G. 9.
- 1. Gel. Lanceolata. 232.
- GEMELLA. Polyg. G. 7.
- 1. Gemel. Trifolia. 649.
- GENIPA. Pent. G. 54.
- 1. Gen. Bufalina. 149.
- 2. Gen. Esculenta. 149.
- 3. Gen. Flava. 149.
- GENISTA. Diad. G. 4.
- 1. Genist. Scandens. 428.
- GENTIANA. Pent. G. 80.
- 1. Gent. Scandens. 171.
- 2. Gent. Aquatica. 172.
- GLABRARIA. Polyad. G. 4.
- 1. Glabr. Terfa. 471.
- GLADOLUS. Triandr. G. 3.
- 1. Glad. Undulatus. 36.
- GLYCINE. Diad. G. 29.
- 1. Glyc. Subterranea. 457.
- GLYCYRRHIZA. Diad. G. 18.
- 1. Glycyrrh. Echinata. 445.
- 2. Glycyrrh. Glabra. 446.
- GMELENA. Didyn. G. 21.
- 1. Gmel. Asiatica. 376.
- GNAPHALIAM. Syng. G. 25.
- 1. Gnaph. Indicum. 497.

- GOMPHRÆNA. Pent. G. 86.
- 1. Gomph. Globosa. 175.
- GONUS. Polyg. G. 16.
- 1. Gon. Amarissimus. 658.
- GORTERIA. Syng. G. 40.
- 1. Gott. Setosa. 507.
- GOSYPIUM. Monad. G. 14.
- 1. Gossyp. Herbaceum. 415.
- 2. Gossyp. Arboreum. 416.
- GRAMMICA. Pent. G. 89.
- 1. Gram. Aphylla. 171.
- GRATIOLA. Diandr. G. 7.
- 1. Grat. Hyssoioides. 22.
- 2. Grat. Stricta. 23.
- 3. Grat. Rugosa. 23.
- GRONA. Diad. G. 31.
- 1. Gron. Repens. 459.
- GUILANDINA. Dec. G. 6.
- 1. Guil. Bonducella. 265.
- 2. Guil. Gemina. 265.

H

- HECATONIA. Dodec. G. 14.
- 1. Hecat. Palustris. 303.
- 2. Hecat. Pilosa. 303.
- Hedona. Dec. G. 32.
- 1. Hedona Sinensis. 286.
- Hedyotis. Tetrandr. G. 15.
- 1. Hed. Herbacea. 77.
- Hedysarum. Diad. G. 20.
- 1. Hed. Reniforme. 447.
- 2. Hed. Vespertilionis. 447.
- 3. Hed. Gangeticum. 448.
- 4. Hed. Triquetrum. 448.
- 5. Hed. Diphyllum. 449.
- 6. Hed. Pulchellum. 449.
- 7. Hed. Elegans. 450.
- 8. Hed. Triflorum. 450.
- 9. Hed. Lagopodioides. 450.
- 10. Hed. Crinitum. 451.
- 11. Hed. Alpinum. 451.
- 12. Hed. Virginicum. 451.
- 13. Hed.

Xxxx

13. Hed. Lineare 452.
HELIANTHUS. Syng. G. 43.
 1. Hel. Annuus. 509.
 2. Hel. Giganteus. 509.
HELICIA. Tetrand. G. 24.
 1. Helic. Cochinchinensis. 83.
HELICTERES. Gyn. G. 16.
 1. Helict. Angustifolia. 530.
 2. Helict. Mirtuta. 530.
 3. Helict. Undulata. 531.
 4. Helict. Paniculata. 531.
HELIOTROPUM. Pent. G. 4.
 1. Heliotr. Indicum. 103.
 2. Heliotr. Tetrandrum. 303.
HELIXANTHERA. Pent. G. 47.
 1. Helixanth. Parafrica. 142.
HELVELLA. Crypt. G. 24.
 1. Helv. Mitra. 694.
 2. Helv. Amara. 695.
 3. Helv. Pineti. 695.
HEMEROCALLIS. Hex. G. 19.
 1. Hemer. Fulva. 205.
HEPTACA. Polyg. G. 14.
 1. Hept. Africana. 657.
HEXADICA. Monoec. G. 20.
 1. Hexad. Cochinchinensis. 562.
HEXANTHUS. Hex. G. 7.
 1. Hexanth. Umbellatus. 196.
HIBISCUS. Monad. G. 16.
 1. Hib. Populneus. 418.
 2. Hib. Tiliaceus. 418.
 3. Hib. Rosa Sinenfis. 419.
 4. Hib. Mutabilis. 419.
 5. Hib. Syriacus. 420.
 6. Hib. Surattensis. 420.
 7. Hib. Esculentus. 421.
HIPPOCREMS. Diad. G. 23.
 1. Hippoc. Barbata. 453.
HIPPURIS. Menand. G. 10.
 1. Hippur. Indica. 16.
HOLCUS. Polyg. G. 2.
 1. Holc. Saccharatus. 645.
HOMONDA. Dioc. G. 35.
 1. Homon. Riparia. 637.
HORDEUM. Triand. G. 24. p. 59.
HOTTONIA. Pent. G. 7.
 1. Hotton. Litoralis. 105.
HYDNUM. Crypt. G. 21.
 1. Hyd. Auriscalpium. 693.
HYDROCOTYLE. Pent. G. 89.
 1. Hydroc. Umbellata. 177.
HYDROGETON. Oct. G. 19.
 1. Hydrog. Heterophyllum. 244.
HYDROLEA. Pent. G. 81.
 1. Hydr. Inennis. 172.
HYPERICUM. Polyad. G. 5.
 1. Hyper. Olympicum. 471.
 2. Hyper. Petiolatum. 472.
 3. Hyper. Cochinchinense. 472.
 4. Hyper. Aureum. 472.
HYPOXIS. Hex. G. 13.
 1. Hyp. Aurea. 200.

I

- JAMBOLIFERA.** Oct. G. 7.
 1. Jambol. Pedunculata. 230.
 2. Jambol. Odorata. 231.
 3. Jambol. Resinosa. 231.
JASMINUM. Diand. G. 4.
 1. Jasm. Officinale. 20.
 2. Jasm. Nervosum. 20.
JATROPHA. Monoec. G. 42.
 1. Jatr. Janipha. 585.
IGNATIANA. Pent. G. 30.
 1. Ignat. Philippinica. 126.
ILEX. Tetrand. G. 36.
 1. Il. Aquifolium. 91.
ILLECEBRUM. Pent. G. 70.
 1. Illec. Lanatum. 162.
 2. Illec. Sessile. 162.
ILLICUM. Polyand. G. 29.
 1. Illic. Anisatum. 353.
IMPATIENS. Syng. G. 46.
 1. Imp. Chinensis. 511.
 2. Imp. Cornuta. 514.
 3. Im-

3. Imp. Balsamina. 512.
 4. Imp. Mutila. 512.
 5. Imp. Cochlearia. 512.
- INDIGOFERA.** Diad. G. 30.
1. Indig. Coccinea. 457.
 2. Indig. Rotundifolia. 458.
 3. Indig. Butalina. 458.
 4. Indig. Tinctoria. 458.
- IPOMŒA.** Pent. G. 12.
1. Ipom. Quamoclit. 111.
 2. Ipom. Tuberosa. 112.
 3. Ipom. Campanulata. 112.
 4. Ipom. Hepaticifolia. 112.
- ISCHŒMUM.** Polyg. G. 4.
1. Isch. Importunum. 646.
- JUGLANS.** Monoec. G. 31.
1. Jug. Regia. 573.
 2. Jug. Camirium. 573.
 3. Jug. Catappa. 573.
- JUNCUS.** Hex. G. 28.
1. Juncus Bulbosus. 213.
- JUNIPERUS.** Dioec. G. 34.
1. Junip. Barbadenfis. 636.
 2. Junip. Chinensis. 636.
- JUSTICIA.** Diandr. G. 8.
1. Just. Ecbolium. 23.
 2. Just. Picta. 24.
 3. Just. Fastuosa. 24.
 4. Just. Nigricans. 24.
 5. Just. Chinensis. 25.
 6. Just. Purpurea. 25.
 7. Just. Tinctoria. 25.
- IXIA.** Triandr. G. 4.
1. Ixia Chinensis. 36.
- IXORA.** Tetrandr. G. 13.
1. Ix. Coccinea. 75.
 2. Ix. Alba. 76.
 3. Ix. Montana. 76.
 4. Ix. Novemnervia. 76.
 5. Ix. Violaeca. 76.

K

- KÆMPFERIA.** Monand. G. 5.
1. Kæmpf. Galanga. 12.
- KNEMA.** Dioec. G. 2.
1. Knem. Corticosa. 607.

L

- LACTUCA.** Syng. G. 5.
1. Lact. Sativa. 479.
 2. Lact. Saligna. 480.
 3. Lact. Indica. 480.
- LAGENULA.** Tetr. G. 31.
1. Lagen. Pedata. 88.
- LAGERSTRŒMIA.** Polyand. G. 14.
1. Lagerstr. Indica. 340.
- LAGUNEA.** Hept. G. 1.
1. Lagun. Cochinchinensis. 220.
- LAMIUM.** Didyn. G. 7.
1. Lam. Garganicum. 365.
- LANTANA.** Didyn. G. 22.
1. Lant. Racemosa. 376.
- LAPSANA.** Syng. G. 7.
1. Lapsana Rhagadiolus. 481.
- LASIA.** Tetrandr. G. 21.
1. Las. Aculeata. 81.
- LAURUS.** Enneand. G. 3.
1. Laur. Cinnamomum. 249.
 2. Laur. Camphora. 249.
 3. Laur. Caryophyllus. 250.
 4. Laur. Myrrha. 251.
 5. Laur. Polyadelpa. 251.
 6. Laur. Curvifolia. 252.
 7. Laur. Cubeba. 252.
 8. Laur. Indica. 253.
 9. Laur. Pilosa. 253.
 10. Laur. Sassafras. 254.
- LAWSONIA.** Octand. G. 5.
1. Lawson. Spinosa. 229.
 2. Lawson. Falcata. 229.
- LECHEA.** Triand. G. 16.
1. Lech.

1. Lech. Chinensis. 60.
LEMNA. Monoec. G. 6.
 1. Lemna Minor. 550.
LEONTODON. Syng. G. 5.
 1. Leont. Sinense. 479.
LEONURUS. Syng. G. 1.
 1. Leon. Marrubiastrum. 360.
LEPIDIUM. Tetrady. G. 1.
 1. Lepid. Petraeum. 395.
LEPTA. Tetrady. G. 22.
 1. Lept. Triphylla. 82.
LEUCOIUM. Hex. G. 11.
 1. Leuc. Capitulum. 199.
LICHEN. Crypt. G. 14.
 1. Lich. Fagineus. 685.
 2. Lich. Ericetorum. 685.
 3. Lich. Arecarius. 685.
 4. Lich. Tartareus. 685.
 5. Lich. Imbricatus. 686.
 6. Lich. Pulmonarius. 686.
 7. Lich. Rangiferinus. 686.
 8. Lich. Roccella. 686.
 9. Lich. Usnea. 687.
LIGUSTICUM. Pent. G. 95.
 1. Ligust. Scoticum. 180.
LIGUSTRUM. Diandr. G. 2.
 1. Ligustr. Sinense. 19.
LILIUM. Hex. G. 22.
 1. Lil. Candidum. 207.
 2. Lil. Pomponium. 207.
 3. Lil. Camtschatense. 207.
LIMACIA. Dioec. G. 20.
 1. Limac. Scandens. 620.
LIMONIA. Dec. G. 14.
 1. Lim. Monophylla. 271.
LIRIODENDRON. Polyand. G. 23.
 1. Liriod. Liliifera. 346.
 2. Liriod. Figo. 347.
 3. Liriod. Coco. 347.
LIRIOPE. Hex. G. 14.
 1. Liriop. Spicata. 201.
LOBELIA. Syng. G. 48.
 1. Lobel. Chinensis. 514.
LONICERA. Pent. G. 55.
 1. Lonic. Periclymenum. 150.
 2. Lonic. Xylosteum. 150.
LORANTHUS. Hex. G. 6.
 1. Lorant. Cochinchinensis. 195.
LOTUS. Diad. G. 37.
 1. Lot. Arabicus. 463.
LUPINUS. Diad. G. 5.
 1. Lupin. Cochinchinensis. 429.
 2. Lupin. Africanus. 429.
LYCIUM. Pent. G. 35.
 1. Lyc. Barbarum. 133.
 2. Lyc. Cochinchinense. 134.
LYCOPERDON. Crypt. G. 27.
 1. Lycop. Lamellatum. 696.
 2. Lycop. Glomeratum. 697.
LYCOPIDIUM. Crypt. G. 9.
 1. Lycopod. Flegmaria. 682.
 2. Lycopod. Cernuum. 682.
 3. Lycopod. Complanatum. 682.

M

- MALLOTUS.** Dioec. G. 33.
 1. Mall. Cochinchinensis. 635.
MALVA. Monad. G. 18.
 1. Malv. Tomentosa. 422.
 2. Malv. Verticillata. 422.
MANGIFERA. Pent. G. 66.
 1. Mang. Indica. 159.
 2. Mang. Foetida. 160.
MANVLEA. Didyn. G. 34.
 1. Manvl. Indiana. 386.
MARCANTHUS. Diad. G. 33.
 1. Marc. Cochinchinensis. 461.
MARTYRIA. Didyn. G. 35.
 1. Martyn. Zanguebaria. 386.
MATRICARIA. Syng. G. 27.
 1. Matric. Cantonensis. 498.
MAZUS. Didyn. G. 33.
 1. Maz. Rugosus. 385.
MEDICAGO. Diad. G. 24.
 1. Medic. Polymorpha. 453.

- MEDUZA.** Monad. G. 4.
 1. Meduz. Anguifera. 406.
- MELALEUCA.** Polyad. G. 2.
 1. Melal. Leucadendra. 468.
- MELANTHIUM.** Hex. G. 30.
 1. Melant. Cochinchinense. 216.
- MELASTOMA.** Dec. G. 17.
 1. Melast. Septemnervia. 273.
 2. Melast. Dodecandra. 274.
- MELIA.** Dec. G. 10.
 1. Mel. Azedarac. 269.
- MELISSA.** Didyn. G. 12.
 1. Meliss. Cretica. 368.
 2. Meliss. Rugosa. 368.
- MELUCHIA.** Monad. G. 5.
 1. Meloch. Corchorifolia. 407.
- MELODORUM.** Polyand. G. 27.
 1. Melod. Fruticosum. 351.
 2. Melod. Arboreum. 351.
- MELOTHIA.** Triand. G. 1.
 1. Meloth. Indica. 35.
- MENTHA.** Didyn. G. 2.
 1. Ment. Crispa. 360.
 2. Ment. Hirsuta. 361.
 3. Ment. Pulegium. 361.
 4. Ment. Stellata. 361.
- MENYANTHES.** Pent. G. 8.
 1. Menyant. Hydrophyllum. 105.
- MERCURIALIS.** Dioec. G. 26.
 1. Mercur. Indica. 628.
- MESPILUS.** Icos. G. 14.
 1. Mesp. Pyracantha. 320.
- METEORUS.** Monad. G. 8.
 1. Meteor. Coccineus. 410.
- MICHELIA.** Polyand. G. 24.
 1. Michel. Champaca. 348.
- MILIUM.** Triand. G. 16.
 1. Mil. Effusum. 49.
- MILVUS.** Dodec. G. 13.
 1. Milv. Africana. 307.
- MIMOSA.** Polyg. G. 9.
 1. Mim. Nodosa. 649.
 2. Mim. Pilosa. 650.
3. Mim. Scandens. 650.
 4. Mim. Vaga. 651.
 5. Mim. Corniculata. 651.
 6. Mim. Arborea. 651.
 7. Mim. Stellata. 651.
 8. Mim. Fera. 652.
 9. Mim. Farnesiana. 652.
 10. Mim. Pennata. 652.
 11. Mim. Sinuata. 653.
 12. Mim. Saponaria. 653.
- MIRABILIS.** Pent. G. 1.
 1. Mirab. Jalapa. 101.
- MOLLYGO.** Triand. G. 29.
 1. Moll. Triphylla. 62.
- MOMORDICA.** Monoec. G. 46.
 1. Momord. Charantia. 589.
 2. Momord. Luffa. 590.
 3. Momord. Cylindrica. 590.
- MORELLA.** Monoec. G. 4.
 1. Morel. Rubra. 548.
- MORINDA.** Pent. G. 44.
 1. Morind. Umbellata. 140.
 2. Morind. Citrifolia. 140.
 3. Morind. Royoc. 140.
- MORUS.** Monoec. G. 14.
 1. Mor. Alba. 555.
 2. Mor. Rubra. 555.
 3. Mor. Indica. 555.
- MUCOR.** Crypt. G. 28.
 1. Muc. Sphærocephalus. 697.
 2. Muc. Mucedo. 697.
 3. Muc. Glaucus. 697.
- MURICIA.** Monoec. G. 50.
 1. Muric. Cochinchinensis. 596.
- MUSA.** Polyg. G. 1.
 1. Mus. Seminifera. 644.
 2. Mus. Odorata. 644.
 3. Mus. Nana. 644.
 4. Mus. Corniculata. 644.
 5. Mus. Uranoscopus. 645.
- MUSSENDIA.** G. 57.
 1. Muss. Frondosa. 151.
 2. Muss. Chinensis. 152.

MYR-

MYRTUS Icos. G. 5.

1. Myrt. Canescens. 311.
2. Myrt. Trinervia. 312.
3. Myrt. Zeylanica. 312.
4. Myrt. Androsæmoides. 312.
5. Myrt. Chinensis. 313.

N**NARDUS** Triandr. G. 10.

1. Nard. Indica. 44.

NAUCLEA Pent. G. 45.

1. Nauch. Orientalis. 141.

NEPETA Didyn. G. 9.

1. Nep. Hirsuta. 366.

NEPHROIA Monoec. G. 24.

1. Neph. Sarmentosa. 565.

NEPTUNIA Polyg. G. 10.

1. Nept. Oleracea. 654.

NERIUM Pent. G. 16.

1. Ner. Oleander. 115.
2. Ner. Divaricatum. 115.
3. Ner. Antidysentericum. 116.
4. Ner. Scandens. 116.

NICOTIANA Pent. G. 11.

1. Nicot. Fruticosa. 111.

NYCTANTHES Diandr. G. 5.

1. Nyct. Sambac. 21.
2. Nyct. Grandiflora. 21.

NYMPHÆA Polyand. G. 15.

1. Nymph. Nelumbo. 340.

NYMPHANTHUS Monoec. G. 2.

1. Nymphant. Squamifolia. 544.
2. Nymphant. Pilosa. 544.
3. Nymphant. Chinensis. 544.
4. Nymphant. Rubra. 544.
5. Nymphant. Niruri. 545.

O**OCTARILLUM** Tetrand. G. 34.

1. Octar. Fruticosum. 90.

OCYMUM Didyn. G. 14.

1. Ocym. Gratissimum. 369.

2. Ocym. Basilicum. 370.

3. Ocym. Minimum. 370.

4. Ocym. Africanum. 370.

OLDENLANDIA Tetrand. G. 16.

1. Old. Repens. 78.

2. Old. Pauciflora. 78.

3. Old. Zangrebaria. 78.

OLYRA Monoec. G. 9.

1. Olyr. Orientalis. 552.

ONCINUS Pent. G. 16.

1. Oncin. Cochinchinensis. 123.

ONCUS Hex. G. 4.

1. Oncus Esculentus. 194.

OPA Icos. G. 3.

1. Opa Odorata. 309.

2. Opa Metrofideros. 309.

OPHELUS Monad. G. 11.

1. Ophel. Sitularius. 412.

OPHIOGLOSSUM Crypt. G. 2.

1. Ophiogl. Lusitanicum. 672.

2. Ophiogl. Scandens. 672.

OPHISPERMUM Dec. G. 24.

1. Ophis. Sinense. 281.

ORCHIS Gyn. G. 7.

1. Orch. Susannæ. 522.

2. Orch. Morio. 523.

3. Orch. Latifolia. 523.

ORIGANUM Didyn. G. 18.

1. Orig. Dictamnus. 373.

2. Orig. Creticum. 373.

3. Orig. Heracleoticum. 373.

4. Orig. Syriacum. 374.

5. Orig. Maiorana. 374.

ORNITHOGALUM Hex. G. 20.

1. Ornith. Sinense. 206.

ORNITHOPUS Dlad. G. 12.

1. Ornithop. Ruber. 452.

ORONTIUM Hex. G. 23.

1. Oront. Cochinchinense. 208.

ORYZA Hex. G. 29.

1. Oryz. Communissima. 215.

2. Oryz. Præcox. 215.

3. Oryz.

3. *Oryz. Montana.* 215.
 4. *Oryz. Glutinosa.* 215.
OSBECKIA. Octand. G. 4.
 1. *Osbeck. Chinensis.* 228.
OSMANTHUS. Diandr. G. 15.
 1. *Osm. Fragrans.* 28.
OXALIS. Dec. G. 31.
 1. *Oxal. Sensitiva.* 285.
 2. *Oxal. Corniculata.* 285.
OXYCARPUS. Polyg. G. 6.
 1. *Oxyc. Cochinchinensis.* 648.
OXYCEROS. Pent. G. 56.
 1. *Oxycer. Horrida.* 151.
 2. *Oxycer. Sinensis.* 151.
- P**
- PEONIA.** Polyand. G. 19.
 1. *Pæon. Officinalis.* 343.
PANAX. Polyg. G. 13.
 1. *Pan. Fruticosum.* 656.
PANDANUS. Dioec. G. 1.
 1. *Pand. Odoratissimus.* 603.
 2. *Pand. Humilis.* 603.
 3. *Pand. Lævis.* 604.
PANICUM. Triandr. G. 12.
 1. *Pan. Polystachion.* 46.
 2. *Pan. Italicum.* 46.
 3. *Pan. Crus corvi.* 46.
 4. *Pan. Hirtellum.* 47.
 5. *Pan. Miliaceum.* 47.
 6. *Pan. Latifolium.* 47.
PARIETARIA. Polyg. G. 11.
 1. *Pariet. Cochinchinensis.* 654.
PASSIFLORA. Gyn. G. 12.
 1. *Pass. Pallida.* 527.
 2. *Pass. Cærulea.* 527.
PAVETTA. Pent. G. 11.
 1. *Pav. Arenosa.* 73.
 2. *Pav. Parasitica.* 73.
PEDICELLIA. Polyg. G. 12.
 1. *Pedic. Oppositifolia.* 655.
PENEA. Tetrand. G. 10.
 1. *Pen. Nitida.* 72.
 2. *Pen. Scandens.* 73.
PENTALOBA. Pent. G. 60.
 2. *Pental. Sessilis.* 154.
PENTAPETES. Monad. G. 7.
 1. *Pentap. Phoenicea.* 409.
PERGULARIA. Bent. G. 77.
 1. *Pergul. Divaricata.* 169.
 2. *Pergul. Sinensis.* 169.
PERIPLODA. Pent. G. 75.
 1. *Peripl. Cochinchinensis.* 167.
PETESIA. Tetrand. G. 14.
 1. *Petes. Simpliflora.* 77.
 2. *Petes. Trifida.* 77.
PEZIZA. Crypt. G. 25.
 1. *Pez. Auricula.* 695.
PHAIUS. Gyn. G. 15.
 1. *Phai. Grandifolius.* 529.
PHALARIS. Triandr. G. 15.
 1. *Phalaris. Zizanoides.* 49.
PHALLUS. Crypt. G. 22.
 1. *Phall. Impedicus.* 694.
PHANERA. Triandr. G. 5.
 1. *Phan. Coccinea.* 37.
PHARNACEUM. Pent. G. 104.
 1. *Pharn. Mollugo.* 185.
PHASEOLUS. Diad. G. 12.
 1. *Phas. Vulgaris.* 434.
 2. *Phas. Lunatus.* 434.
 3. *Phas. Tuberosus.* 434.
 4. *Phas. Tunkinensis.* 435.
 5. *Phas. Radiatus.* 435.
 6. *Phas. Mungo.* 435.
PHLEUM. Triandr. G. 14.
 1. *Phl. Cochinchinense.* 48.
 2. *Phl. Africanum.* 48.
PHILLYREA. Diandr. G. 1.
 1. *Phil. Indica.* 29.
PHOENIX. Dioec. G. 13.
 1. *Phoen. Pusilla.* 614.
PHOEBOS. Icos. G. 11.
 1. *Phob. Cochinchinensis.* 318.
 2. *Phob. Chinensis.* 318.

PHY-

- PHILA.** Tetrandr. G. 1.
 1. Phyl. Chinenfis. 66.
PHYLLAMPHORA. Dioec. G. 4.
 1. Phyllamph. Mirabilis. 606.
PHYLLANTHUS. Monoec. G. 12.
 1. Phyllant. Emblica. 553.
 2. Phyllant. Urinaria. 554.
PHYLLAUREA. Monoec. G. 33.
 1. Phyllaur. Codicæum. 575.
PHYLLODES Monandr. G. 6.
 1. Phyllod. Placentaria. 13.
PHYSALIS. Pent. G. 34.
 1. Phys. Somnifera. 132.
 2. Phys. Angulata. 132.
 3. Phys. Pubescens. 133.
 4. Phys. Alkekengi. 133.
PHYSKIUM. Polyg. G. 20.
 1. Physk. Natans. 662.
PHYTEUMA. Pent. G. 42.
 1. Phyt. Bipinnata. 138.
 2. Phyt. Cochinchinensis. 139.
PIKRIA. Didyn. G. 42.
 1. Pikt. Fel terræ. 393.
PICRIS. Syng. G. 2.
 1. Pict. Repens. 478.
PIMELA. Monad. G. 6.
 1. Pim. Nigra. 407.
 2. Pim. Alba. 408.
 3. Pim. Oleosa. 408.
PINUS. Monad. G. 37.
 1. Pin. Sylvestris. 579.
 2. Pin. Abies. 579.
PIPER. Diandr. G. 16.
 1. Pip. Nigrum. 30.
 2. Pip. Sylvestre. 30.
 3. Pinnatum. 31.
 4. Pip. Betle. 31.
 5. Pip. Longum. 32.
PISTACIA. Dioec. G. 154.
 1. Pist. Oleosa. 615.
PISUM. Diad. G. 14.
 1. Pif. Sativum. 443.
PLACUS. Syng. G. 24.
 1. Plac. Tomentosus. 497.
 2. Plac. Lævis. 497.
PLANTAGO. Tetrandr. G. 8.
 1. Plantago Maior. 71.
PLECTRONIA. Pent. G. 69.
 1. Plectronia Chinenfis. 162.
PLUMIERIA. Pent. G. 17.
 1. Plumier. Obtusa. 117.
POA. Triandr. G. 21.
 1. Poa Chinenfis. 54.
POINÇIANA. Dec. G. 2.
 1. Poinc. Bijuga. 260.
 2. Poinc. Pulcherrima. 161.
 3. Poinc. Elata. 261.
POLIA. Pent. G. 72.
 1. Pol. Arenaria. 164.
POLYANTHES. Hex. G. 18.
 1. Polyanth. Tuberosa. 204.
POLYCHROA. Monoec. G. 18.
 1. Polychr. Repens. 559.
POLYGALA. Diad. G. 1.
 1. Polyg. Glomerata. 426.
POLYGONUM. Octand. G. 17.
 1. Polyg. Hydropiper. 240.
 2. Polyg. Persicaria. 240.
 3. Polyg. Barbatum. 241.
 4. Polyg. Tinctorium. 241.
 5. Polyg. Aviculare. 241.
 6. Polyg. Chinenfe. 241.
 7. Polyg. Perfoliatum. 242.
 8. Polyg. Tataricum. 242.
 9. Polyg. Ciliatum. 243.
 10. Polyg. Odoratum. 243.
POLYZUS. Tetrandr. G. 12.
 1. Polyzus Bipinnata. 74.
 2. Polyz. Lanceolata. 75.
POLYPARA. Triandr. G. 28.
 1. Polyp. Cochinchinensis. 61.
POLYPHEMA. Monoec. G. 3.
 1. Polyph. Jaca. 546.
 2. Polyph. Champeden. 547.
POLYPODIUM. Crypt. G. 4.
 1. Polypod. Repandum. 673.
 2. Po-

- 2. Polypod. Biforme. 673.
- 3. Polypod. Phymatodes. 673.
- 4. Polyp. Scolopendriodes. 674.
- 5. Polyp. Loriceum. 674.
- 6. Polyp. Venosum. 674.
- 7. Polyp. Simile 674.
- 8. Polyp. Fragrans. 675.
- 9. Polyp. Varium. 675.
- 10. Polyp. Baromez. 675.
- 11. Polyp. Arboreum. 676.
- 12. Polyp. Speluncæ. 677.
- PONTEDERIA.** Hex. G. 10.
 - 1. Ponted. Cordara. 198.
 - 2. Ponted. Hastata. 199.
- PORELLA.** Crypt. G. 10.
 - 1. Por. Imbricata. 683.
- PORPHYRA.** Tetrand. G. 5.
 - 1. Porph. Dichotoma. 70.
- PORTULACA.** Dodec. G. 3.
 - 1. Portul. Oleracea. 293.
- POTENTILLA.** Icol. G. 20.
 - 1. Potent. Fruticosa. 326.
- POTHOS.** Gynand. G. 16.
 - 1. Poth. Scandens. 532.
- PRIMULA.** Pent. G. 6.
 - 1. Prim. Mutabilis. 104.
 - 2. Prim. Sinensis. 105.
- PRUNUS.** Icol. G. 10.
 - 1. Prun. Domestica. 317.
- PSELVUM.** Dioec. G. 21.
 - 1. Psel. Heterophyllum. 621.
- PSIDIUM.** Icol. G. 4.
 - 1. Psid. Pyriferum. 309.
 - 2. Psid. Pomiferum. 310.
 - 3. Psid. Caninum. 310.
 - 4. Psid. Nigrum. 311.
 - 5. Psid. Rubrum. 311.
- PSORALEA.** Diad. G. 16.
 - 1. Psor. Scutellata. 443.
 - 2. Psor. Rubescens. 444.
- PTELEA.** Tetrand. G. 23.
 - 1. Ptel. Ovata. 82.
- PTERIS.** Crypt. G. 6.

- 1. Pter. Piloselloides. 678.
- 2. Pter. Lanceolata. 679.
- 3. Pter. Vittata. 679.
- 4. Pter. Biaurita. 679.
- 5. Pter. Caudata. 680.
- PTEROCARPUS.** Diad. G. 9.
 - 1. Pteroc. Flavus. 431.
- PTERONIA.** Syng. G. 18.
 - 1. Pter. Tomentosa. 489.
- PTEROTUM.** Dodec. G. 2.
 - 1. Pterotum Procumbens. 293.
- PUNICA.** Icol. G. 6.
 - 1. Pun. Granatum. 313.
 - 2. Pun. Nana. 314.
- PYRGUS.** Pent. G. 22.
 - 1. Pyrg. Racemosa. 121.
- PYRUS.** Icol. G. 15.
 - 1. Pyr. Communis. 321.
 - 2. Pyr. Malus. 321.
 - 3. Pyr. Cydonia. 322.
- PYTHAGOREA.** Octand. G. 18.
 - 1. Pythag. Cochinchinensis. 244.

Q

- QUERCUS.** Monoec. G. 30.
 - 1. Querc. Ilex. 571.
 - 2. Querc. Cornea. 572.
 - 3. Querc. Concentrica. 572.
- QUINARIA.** Dec. G. 15.
 - 1. Quin. Lansium. 272.
- QUISQUALIS.** Dec. G. 18.
 - 1. Quisq. Indica. 274.

R

- RAPHANUS.** Tetrad. G. 3.
 - 1. Raph. Sativus. 396.
- RAPINIA.** Pent. G. 31.
 - 1. Rapin. Herbacea. 127.
- RENANTHERA.** Gyn. G. 5.
 - 1. Renant. Coccinea. 521.
- RESEDA.** Dodec. G. 10.

Yyyy

i. Ref.

1. Ref. Cochinchinensis. 299.
 2. Ref. Chinensis. 299.
 3. Ref. Odorata. 300.
RESTIARIA. Dioec. G. 38.
 1. Rest. Cordata. 639.
RHAMNUS. Pent. G. 65.
 1. Rhamn. Jujuba. 157.
 2. Rhamn. Zizyphus. 158.
 3. Rhamn. Soporifer. 158.
 4. Rhamn. Agrestis. 158.
 5. Rhamn. Lineatus. 159.
RHAPHIS. Monoec. G. 11.
 1. Rhaps. Trivialis. 553.
RHEUM. Enneand. G. 4.
 1. Rhe. Palmatum. 255.
 2. Rhe. Barbarum. 255.
RHIZOPHORA. Dodec. G. 8.
 1. Rhiz. Cafeolaris. 296.
 2. Rhiz. Sexangula. 297.
 3. Rhiz. Gymnorhiza. 297.
RHODIOLA. Dioec. G. 25.
 1. Rhod. Biternata. 627.
RHUS. Pent. G. 101.
 1. Rhus Javanicum. 183.
RHYNCHOSIA. Diad. G. 32.
 1. Rhyn. Volubilis. 460.
RHYTIS. Polyg. G. 18.
 1. Rhyt. Fruticosa. 660.
RICINUS. Monoec. G. 41.
 1. Ricin. Communis. 584.
 2. Ricin. Tanarius. 584.
 3. Ricin. Apelta. 585.
RICOTIA. Tetrad. G. 5.
 1. Ric. Cantonensis. 397.
ROBINIA. Diad. G. 27.
 1. Robin. Mitis. 455.
 2. Robin. Amara. 455.
 3. Robin. Flava. 456.
ROSA. Icos. G. 17.
 1. Ros. Cinnamomea. 323.
 2. Ros. Spinosissima. 323.
 3. Ros. Centifolia. 323.
 4. Ros. Indica. 323.
 5. Ros. Alba. 323.
 6. Ros. Nankinensis. 324.
ROSMARINUS. Diandr. G. 13.
 1. Rosm. Officinalis. 28.
ROTULA. Pent. G. 23.
 1. Rot. Aquatica. 121.
RUBUS. Icos. G. 18.
 1. Rub. Moluccanus. 324.
 2. Rub. Parvifolius. 324.
 3. Rub. Fruticosus. 325.
RUELLIA. Didym. G. 27.
 1. Ruell. Antipoda. 380.
 2. Ruell. Ciliaris. 381.
RUMEX. Hex. G. 31.
 1. Rum. Crispus. 216.
 2. Rum. Hortilis. 217.
RUTA. Decand. G. 11.
 1. Rut. Chalepensis. 269.

S

- SACCHARUM.** Triand. G. 19.
 1. Sacch. Spontanum. 52.
 2. Sacch. Officinarum. 52.
 3. Sacch. Jaculatorium. 53.
 4. Sacch. Spicatum. 53.
SAGITTARIA. Monoec. G. 28.
 1. Sagitt. Sagittifolia. 570.
SALACIA. Gyn. G. 10.
 1. Salac. Cochinchinensis. 526.
SALIX. Dioec. G. 7.
 1. Sal. Babilonica. 609.
SALOMONIA. Monand. G. 7.
 1. Salom. Cantonensis. 14.
SALSOLA. Pent. G. 83.
 1. Sals. Didyma. 173.
SALVADORA. Tetrand. G. 30.
 2. Salvad. Capitalata. 87.
 2. Salvad. Biflora. 88.
SAMBUCUS. Pent. G. 98.
 1. Samb. Nigra. 181.
SANTALUM. Terrand. G. 29.
 1. Sant. Album. 87.

- SAPINDUS.** Oct. G. 14.
 1. Sapind. Saponaria 238.
 2. Sapind. Abruptus. 238.
- SARCODUM.** Diad. G. 35.
 1. Sarc. Scandens. 462.
- SAROTHRA.** Pent. G. 99.
 1. Sarot. Gentioides. 182.
- SAXIFRAGA.** Dec. G. 15.
 1. Saxifr. Chinenfis. 281.
- SCABIOSA.** Tetrand. G. 3.
 1. Scab. Cochinchinensis. 68.
- SCHOENUS.** Triand. G. 7.
 1. Schoen. Coloratus. 41.
 2. Schoen. Ruber. 41.
- SCIRPUS.** Triandr. G. 9.
 1. Scirp. Supinus. 43.
 2. Scirp. Miliaceus. 43.
 3. Scirp. Capsularis. 44.
- SCOPARIA.** Tetrand. G. 7.
 1. Scop. Dulcis. 71.
- SCORZONERA.** Syng. G. 4.
 1. Scorzon. Pinnatifida. 479.
- SCUTELLARIA.** Didyn. G. 11.
 1. Scutell. Altissima. 367.
 2. Scutell. Albida. 367.
 3. Scutell. Alpina. 367.
- SCUTULA.** Oct. G. 12.
 1. Scut. Scutellata. 235.
 2. Scut. Umbellata. 236.
- SEBIFERA.** Dioec. G. 36.
 1. Sebif. Glutinosa. 638.
- SEDUM.** Dec. G. 34.
 1. Sed. Stellatum. 287.
 2. Sed. Anacampseros. 287.
- SEQUIERIA.** Polyand. G. 16.
 1. Sequier. Asiatica. 341.
- SENECIO.** Syng. G. 32.
 1. Sen. Divaricatus. 502.
- SEPTAS.** Didyn. G. 41.
 1. Sept. Repens. 392.
- SERRATULA.** Syng. G. 10.
 1. Serrat. Multiflora. 483.
 2. Serrat. Scordium. 483.
- SESAMUM.** Didyn. G. 29.
 1. Ses. Orientale. 382.
- SIDA.** Monad. G. 12.
 1. Sid. Alnifolia. 413.
 2. Sid. Viscosa. 413.
 3. Sid. Cordifolia. 414.
 4. Sid. Indica. 414.
 5. Sid. Scoparia. 414.
- SIDEROXYLON.** Pent. G. 25.
 1. Siderox. Cantonense. 122.
- SIEGISBECKIA.** Syng. G. 36.
 1. Siegisb. Orientalis. 504.
- SINAPIS.** Tetrad. G. 8.
 1. Sin. Chinenfis. 399.
 2. Sin. Brassicata. 399.
 3. Sin. Pekinensis. 400.
- SISYMBRIUM.** Tetrad. G. 9.
 1. Sisymp. Apetalum. 400.
- SIUM.** Pent. G. 93.
 1. Sium Sifarum. 179.
 2. Sium Græcum. 179.
- SMILAX.** Dioec. G. 22.
 1. Smil. Perfoliata. 622.
 2. Smil. China. 622.
 3. Smil. Caduca. 622.
 4. Smil. Lanceolata. 622.
 5. Smil. Pseudochina. 623.
- SOLANUM.** Pent. G. 33.
 1. Sol. Verbascofolium. 128.
 2. Sol. Biflorum. 129.
 3. Sol. Album. 129.
 4. Sol. Dichotomum. 129.
 5. Sol. Nigrum. 129.
 6. Sol. Æthyopicum. 130.
 7. Sol. Melongena. 130.
 8. Sol. Lycopersicum. 130.
 9. Sol. Peruvianum. 131.
- SOLENA.** Syng. G. 49.
 1. Solen. Heterophylla. 514.
- SOLIDAGO.** G. 30.
 1. Solid. Decurrens. 501.
 2. Solid. Cantonensis. 501.
- SONCHUS.** Syng. G. 6.
 1. Son-

1. Sonch. Floridanus. 480.
 2. Sonch. Sibiricus. 481.
SPATHIUM. Hex. G. 32.
 1. Spath. Chinense. 217.
SPERMACOCE. Tetrand. G. 18.
 1. Sperm. Flexuosa. 79.
SPHÆRANTHUS. Syng. G. 44.
 1. Sphær. Cochinchinensis. 510.
SPHAGNUM. Crypt. G. 11.
 1. Sphag. Simplicissimum. 683.
SPILANTHUS. Syng. G. 11.
 1. Spilant. Tinctorius. 484.
SPINACIA. Dioec. G. 17.
 1. Spinac. Oleracea. 617.
SPINIFEX. Polyg. G. 5.
 1. Spinifex. Squarrosus. 647.
SPIRÆA. Icos. G. 16.
 1. Spir. Cantoniensis. 322.
STACHYS. Didyn. G. 8.
 1. Stach. Artemisia. 365.
STAPELIA. Pent. G. 73.
 1. Stap. Chinensis. 165.
 2. Stap. Cochinchinensis. 165.
STEGOSIA. Triand. G. 18.
 1. Stegos. Cochinchinensis. 51.
STEMONA. Monad. G. 2.
 1. Stem. Tuberosa. 404.
STEPHANIA. Dioec. G. 6.
 1. Steph. Rotunda. 608.
 2. Steph. Longa. 609.
STERCULIA. Monoec. G. 43.
 1. Sterc. Fœtida. 586.
STIGMAROTA. Dioec. G. 32.
 1. Stig. Jangomas. 634.
 2. Stig. Africana. 634.
STIGMANTHUS. Pent. G. 52.
 1. Stigm. Cymosus. 146.
STIXIS. Dodec. G. 6.
 1. Stix. Scandens. 295.
STREBLUS. Dioec. G. 14.
 1. Streb. Asper. 615.
 2. Streb. Cordatus. 615.
STRIGA. Dianth. G. 6.
 1. Strig. Lutea. 22.
STRYCHNOS. Pent. G. 29.
 1. Stryc. Nux Vomica. 125.
STYLIDIUM. Hept. G. 2.
 1. Stylid. Chinense. 221.

T

- TABERNÆMONTANA.** Pent. G. 18.
 1. Tabern. Bufalina. 117.
 2. Tabern. Bovina. 118.
TACCA. Dodec. G. 11.
 1. Tac. Pinnatifida. 300.
TAGETES. Syng. G. 35.
 1. Tag. Patula. 504.
TAMARINDUS. Monad. G. 1.
 1. Tamar. Indica. 403.
TAMARIX. Pent. G. 100.
 1. Tam. Chinensis. 182.
TECTONIA. Pent. G. 39.
 1. Tect. Theka. 137.
TETRADIUM. Tetrand. G. 37.
 1. Tetrad. Trichotomum. 91.
TETRAPYLUS. Dioec. G. 9.
 1. Tetrap. Brachiatus. 611.
TEUCRIUM. Didyn. G. 3.
 1. Teuc. Polium. 362.
 2. Teuc. Massiliense. 362.
 3. Teuc. Undulatum. 362.
 4. Teuc. Thea. 363.
THALICTRUM. Polyand. G. 22.
 1. Thal. Sinense. 346.
THEA. Polyand. G. 13.
 1. The. Cochinchinensis. 338.
 2. The. Cantoniensis. 339.
 3. The. Oleosa. 339.
THELA. Pent. G. 20.
 1. Thek. Coccinea. 119.
 2. Thek. Alba. 119.
THILACHIUM. Pol. G. 17.
 1. Thil. Africanum. 342.
THLASPI. Tetrad. G. 2.
 1. Thl. Bursa pastoris. 395.

THRIX.

THRIXSPERMUM. Gyn. G. 3.
 1. Thrixsp. Centipeda. 520.
THUJA. Monoec. G. 39.
 1. Thuj. Orientalis. 580.
THYSANUS. Dec. G. 29.
 1. Thyf., Palala. 284.
TOLUIFERA. Dec. G. 4.
 1. Toluif. Cochinchinensis. 262.
TOURNEFORTIA. Pent. G. 24.
 1. Tournef. Montana. 122.
TRADESCANTIA. Hex. G. 3.
 1. Tradesc. Genuculata. 193.
 2. Tradesc. Vaga. 193.
TRALLIANA. Pent. G. 64.
 1. Trall. Scandens. 157.
TRAPA. Tetrand. G. 28.
 1. Trap. Cochinchinensis. 86.
 2. Trap. Chinensis. 86.
TREMA. Monoec. G. 21.
 1. Trem. Cannabina. 563.
TRIADICA. Dioec. G. 8.
 1. Triad. Cochinchinensis. 610.
 2. Triad. Sinensis. 610.
TRIBULUS. Dec. G. 12.
 1. Trib. Terrestris. 270.
TRICARIUM. Monoec. G. 16.
 1. Tric. Cochinchinense. 557.
TRICEROS. Pent. G. 103.
 1. Tric. Cochinchinensis. 184.
TRICHOMANES. Crypt. G. 8.
 1. Trichom. Hirsutum. 681.
TRICHOSANTHES. Monoec. G. 45.
 1. Trichosf. Anguina. 588.
 2. Trich. Cucumerina. 588.
 3. Trich. Pilosa. 588.
 4. Trich. Tricuspidata. 589.
 5. Trich. Scabra. 589.
TRICHOSTEMA. Didyn. G. 16.
 1. Trichost. Spiralis. 371.
TRIDESMIS. Monoec. G. 34.
 1. Trid. Hispida. 576.
 2. Trid. Tomentosa. 576.
TRIFOLIUM. Diad. G. 17.

1. Trif. Mel. Indica. 444.
 2. Trifol. Globosum. 444.
 3. Trifol. Cuspidatum. 445.
 4. Trifol. Volubile. 445.
TRIPHACA. Monoec. G. 35.
 1. Triph. Africana. 577.
TRIPINNA. Didyn. G. 40.
 1. Trip. Tripinnata. 391.
TRISANTHUS. Pent. G. 87.
 1. Trif. Cochinchinensis. 176.
TRITICUM. Triand. G. 23. p. 59.
TUSSILAGO. Syng. G. 33.
 1. Tussil. Farfara. 502.
 2. Tussil. Anandria. 503.
TYPHA. Monoec. G. 10.
 1. Typha Latifolia. 552.

V U

VANIERIA. Monoec. G. 23.
 1. Vanier. Cochinchinensis. 564.
 2. Vanier. Chinensis. 565.
VARRONIA. Pent. G. 41.
 1. Varron. Sinensis. 138.
VATERIA. Polyand. G. 6.
 1. Vat. Flexuosa. 334.
VERBENA. Diandr. G. 11.
 1. Verb. Officinalis. 27.
VERBESINA. Syng. G. 39.
 1. Verbes. Calendulacea. 506.
 2. Verbes. Spicata. 507.
VERNICEA. Monoec. G. 44.
 1. Vernic. Montana. 587.
VICIA. Diad. G. 15.
 1. Vic. Faba. 443.
VINCA. Pent. G. 19.
 1. Vinc. Rosea. 118.
VIOLA. Syng. G. 47.
 1. Viol. Odorata. 513.
 2. Viol. Primulifolia. 513.
VITEX. Didyn. G. 39.
 1. Vit. Trifolia. 390.
 2. Vit. Negundo. 390.

3. Vit.

- 3. Vit. Spicata. 390.
- VITIS. Pent. G. 61.
 - 1. Vit. Vinifera. 155.
 - 2. Vit. Indica. 155.
 - 3. Vit. Labrusca. 155.
- ULVA. Crypt. G. 16.
 - 1. Ulv. Pisum. 687.
- VOLKAMERIA. Didyn. G. 38.
 - 1. Volk. Inermis. 388.
 - 2. Volk. Pumila. 388.
 - 3. Volk. Parasites. 388.
 - 4. Volk. Angulata. 389.
- URENA. Monad. G. 15.
 - 1. Ur. Lobata. 416.
 - 2. Ur. Sinuata. 417.
 - 3. Ur. Procumbens. 417.
 - 4. Ur. Polyflora. 417.
 - 5. Ur. Monopetala. 418.
- URTICA. Monoec. G. 17.
 - 1. Urt. Interrupta. 557.
 - 2. Urt. Gemina. 558.
 - 3. Urt. Pilosa. 558.
 - 4. Urt. Nivea. 558.
- UTRICULARIA. Diand. G. 10.
 - 1. Utric. Recurva. 26.
 - 2. Utric. Aurea. 26.
- UVARIA. Polyand. G. 25.
 - 1. Uvar. Zeylanica. 348.

- 2. Uvar. Uncata. 349.

W

- WINTERANIA. Dodec. G. 4.
 - 1. Winter. Canella. 293.

X

- XANTHIUM. Monoec. G. 22.
 - 1. Xanth. Strumarium. 563.
- XERANTHEMUM. Syng. G. 26.
 - 1. Xer. Chinenle. 498.
 - 2. Xer. Retortum. 498.

Z

- ZALA. Monad. G. 3.
 - 1. Zal. Asiatica. 405.
- ZANICHELLIA. Monoec. G. 1.
 - 1. Zanich. Tuberosa. 543.
- ZANTHOXYLUM. Polyg. G. 17.
 - 1. Zant. Clava Herculis. 659.
- ZEA. Monoec. G. 7.
 - 1. Zea Mays. 550.
- ZIZIPHORA. Diandr. G. 12.
 - 1. Ziziph. Siliquosa. 27.

E R R A T A

Infueti typographi patienter corriges : præcipua hîc notantur. Litera p paginam, l lineam ostendit.

T O M. I.

- P. 1. l. 17, & 19. petata -- pelala.
 P. 2. l. 29. frebribus -- febribus.
 P. 5. l. 7. infundebuliformis -- infundibili-
 formis.
 P. 5. l. 13. glabum -- glabrum.
 P. 8. l. 13. infisteus -- infistens.
 P. 9. l. 8. Mio -- Moi.

 P. 12. l. 22. subrotunuum -- subrotundum.
 P. 13. l. 23. acanlis -- acaulis.
 P. 19. l. 16. Genu -- Genus.
 P. 29. l. 10. habiat -- habitat.
 P. 32. l. 19. Ioungum -- Iongum.
 l. 39. Plumicro -- Plumierio.
 P. 42. l. 26. rotuddus -- rotundus.
 P. 44. l. 23. accurrunt -- occurrunt.
 P. 45. l. 7. Dioscoridis -- Dioscorides.
 l. 38. polliari -- pollicari.
 P. 46. l. 12. annus -- annuus.
 P. 47. l. 34. habitat -- habitant.
 P. 48. l. 3. Alopecurus -- Alopecurus.
 l. 9. 1-floris -- 1-florus.
 P. 48. l. 26. annus -- annuus.
 P. 53. l. 4. facchaemum -- saccharum.
 l. 10. aliquod -- aliquot.
 P. 54. l. 18. secunda -- spicata.
 P. 56. l. 8. fessiliis -- fessilibus.
 P. 63. l. 18. 4-partibus -- 4-partitus.
 P. 67. l. 21. 2-locularis -- 2-loculares.
 P. 69. l. 34. angula -- angulata.
 P. 72. l. 2. indiginæ mele -- indigenæ melle.
 P. 80. l. 32. enmanagoga -- emmenagoga.
 P. 90. l. 16. alterius -- alternis.
 P. 97. l. 3. nidulantibus -- nidulantibus.
 P. 101. l. 13. superantia : subrotundis --
 lege superantia : subrotundis.
 P. 104. l. 31. collitur -- colitur Cantone.
 P. 110. l. 39. observatur -- observantur.
 P. 120. l. 15. inferta -- infertæ.
 P. 122. l. 15. agrestis -- agrestes.
 P. 127. l. 33. Capsum -- Capicum.
 P. 139. l. 36. 3-locularis -- 3-loculares.
 P. 140. l. 2. aggregati -- aggregati.
 l. 15. Linnæuna -- Linnæana.
 P. 141. l. 13. cnrvis -- curvis.
 P. 150. l. 21. tenucori -- tenuiori.
 P. 153. l. 18. filiorum -- foliorum.
 P. 156. l. 21. Evonymys -- Evonymus.
 P. 170. l. 23. Grammica -- Grammica.
 l. 33. membranaceu -- membranacea.
 P. 175. l. 4. 2-pedatis -- 2-pedalis.
 l. 5. purpafacentibus -- purpuraf-
 centibus.
 P. 191. l. 6. tetrigynia -- tetragynia.
 P. 199. l. 9. Roung mac -- Boung mac.
 P. 204. l. 14. alumis -- aluminis.
 P. 214. l. 14. Mêu -- Mi.
 P. 215. l. 7. thàng lâm -- thàng lâm.
 P. 229. l. 9. 251 -- 251.

- p. 230. l. 30. inrenditur -- intenditur.
 p. 232. l. 21. Allophillus -- Allophylus.
 p. 234. l. 15. alhæ -- albæ.
 p. 236. l. 1. Maôc -- Maôc.
 p. 257. l. 19. Aioexylum -- Aloexylum.
 p. 289. l. 5. edulis -- edulii.
 P. 327. l. 10. infecus -- inferus.
 P. 329. l. 10. Desmis -- Desmos.
 P. 333. l. 26. a vero -- cum vero.
 P. 339. l. 26. præciofæ -- pretiosæ.
 P. 340. l. 5. post vocavi -- dele pundum.
 P. 343. l. 10. Prothea -- Protea.
 P. 344. l. 25. deleatur titulus Descriptio Natu-
 ralis.
 p. 347. l. 36. mutæ -- multæ.

T O M. II.

- p. 364. l. 3. bracteis -- bracteis.
 P. 366. l. 30. inferus -- inferius.
 P. 375. l. 17. Sinnato -- sinuato.
 P. 381. l. 18. Dicerfos -- Diceros.
 P. 384. l. 10. ecandatis -- ecaudatis.
 P. 389. l. 10. 1-spermis -- solitariis.
 P. 422. l. 26. Berm -- Burm.
 P. 425. l. 1. Phynchosia -- Rhynchosia.
 P. 439. l. 9. stigulis -- stipulis.
 P. 441. l. 6. bibeorus -- biflorus.
 P. 454. l. 12. binis -- bis.
 P. 455. l. 10. dele signum †
 P. 456. l. 3. abruptè -- abruptè.
 P. 465. l. 6. Tanh -- Thanh.
 l. 25. Canh -- Chanh.
 P. 466. l. 11. obis -- orbis.
 P. 468. l. 13. ien -- bien.
 P. 486. l. 14. abstengens -- abstergens.
 P. 509. l. 1. diatus -- sulcatus.
 P. 535. l. 20. cullata -- cucullata.
 P. 539. l. 22, 23. 5-partitus -- 5-phyllus.
 P. 555. l. 27. Molos -- Moios.
 P. 563. l. 21. Ngau bàng -- deleatur.
 P. 566. l. 4. plance -- plantæ.
 P. 571. l. 28. sylvaticat -- sylvatica.
 P. 577. 37. Mocambiccum -- Mozambiccum.

 P. 592. l. 29. Cay Bau -- Cay Bau.
 P. 598. l. 33. planum -- plana.
 P. 600. l. 9. 6-phyllus -- 4-phyllus.
 P. 603. l. 15. Dioicus -- Dioicus.
 P. 603. l. 35. non tamen lactescens. deleatur.

 P. 611. l. 24. Cây Cẩu -- Cây Cẩu.
 P. 624. l. 4. sape -- sape.

 P. 632. l. 7. San tuê -- San tuê.
 P. 639. l. 31. plate -- plantæ.
 P. 657. l. 26. polifloris -- polyfloris.
 P. 659. l. 15. Muông truong -- Muông truong.
 P. 661. l. 8. guber -- glibra.
 P. 665. l. 4. Raubac -- rêu bac.

I N D E X

NOMINUM COCHINCHINENSIIUM,

quæ literâ Alphâ in corpore indicantur.

A

A Ú. pag. 86.
 Aú rừng. 184.

B

Bà cây. 666.
 Bạc dàu com. 495.
 Bạc dàu lounġ. 508.
 Bạc hà. 361.
 Bạch. bộ. 404.
 Bạch. chi. 90.
 Bạch đàn. 87.
 Bạch đàn nam. 584.
 Bạch dàu Khâu. 3.
 Bạch hạp. 207.
 Bạch hoa Xà. 119.
 Bạch phụ tu. 585.
 Bạch son. 487.
 Bạch thuốc. 343.
 Bạc mại. 45.
 Bạc thau rừng. 581.
 Ba đàu deài. 279.
 Ba đàu nam. 583.

Ba đàu nhỏ lá. 280.
 Ba đàu tàu. 582.
 Bái bái. 232.
 Bài loi đẽc. 253.
 Bài loi lounġ. 253.
 Bài loi nhót. 638.
 Bải cây. 233.
 Bày. 389.
 Báy cát. 417.
 Báy chiéo. 418.
 Báy chôi. 414.
 Báy đống tiền. 413.
 Báy giúi. 407.
 Báy lounġ. 416.
 Báy óc cây. 544.
 Báy óc cỏ. 417.
 Báy thị. 422.
 Báy Xôi. 413.
 Bán hạ. 533.
 Bán hạ tàu. 533.
 Bần deài tái. 297.
 Bần tlon lá. 296.

Zzzz

Ba-

Baông Cây. 467.
 Baong baong. 681.
 Báp. 550.
 Báp. bệnh. 185.
 Bát bát trâu 588.
 Bát bát rừng. 589.
 Bát giác hương. 353.
 Bầu dái. 592.
 Beò cá. 550.
 Beò phù bình. 40.5
 Beò tau. 559.
 Bét. 635.
 Bí đao. 593.
 Diện bá tung. 636.
 Diện sục. 241.
 Bìm bìm biếc. 112.
 Bìm bìm dất. 106.
 Bìm bìm dòng tiền. 108.
 Bìm bìm lá dưa. 109.
 Bìm bìm lough. 108.
 Bìm bìm rừng. 107.
 Bìm bìm trắng. 108.
 Bìm bìm trâu. 109.
 Bìm bìm Vàng. 107.
 Bí ngô. 593.
 Bình ba. 321.

Bình bát. 350.
 Bồ bồ. 77.
 Bồ bồ biển. 105.
 Bo bo. 551.
 Bo bo hoang. 551.
 Bồ công anh. 479.
 Bồ đao. 155.
 Bồ đề. 664.
 Đồ giẻ. 351.
 Đồ giẻ dec, 156.
 Bồ hoàng. 552.
 Đòi boi cỏ. 103.
 Đòi boi dec. 116.
 Đòi mầu - 346.
 Bọ lough. 378.
 Bồn bồn. 15.
 Bồn bồn tròn lá. 127.
 Bòn hòn. 238.
 Bọt muối. 446.
 Bọt muối Cây. 544.
 Bọt vàng dinh cây. 687.
 Bông. 415.
 Bông. 427.
 Bông bông. 204.
 Bông mác cây. 198.
 Bông mác lá. 198.

Bông

NOMINUM COCHINCHINENSIVM. 725

- | | |
|---------------------------|---------------------|
| Boung. mặt. 456. | Cà hoang gai. 131. |
| Boung ngọt. 553. | Cà la va. 656. |
| Boung rôi. 388. | Ca na. 408. |
| Boung tlang đò. 75. | Cà quảnh. 132. |
| Boung tlang núi. 76. | Cà tau tlang. 130. |
| Boung tlang tlang. 76. | Cà tau vàng. 131. |
| Boung toi. 183. | Cà tien. 130. |
| Boung vang. 309. | Cà Ung. 131. |
| Boung vàng, chia lá. 421. | Cài bạch thoi. 399. |
| Boung vang lá. 319. | Cài bèn. 400. |
| Bú chó. 667. | Cài cu. 399. |
| Búa. 648. | Cài củ. 396. |
| Bùi. 407. | Cài hoang. 400. |
| Bùi đen. 562. | Cài mố. 399. |
| Bún 331. | Cài nhà thòi. 481. |
| Buôi. 467. | Cài rô annam. 397. |
| Buóm bạc. 151. | Cài rô tau. 396. |
| Buóm rừng tiá. 76. | Cài sen. 399. |
| Buóm rừng tlang. 76. | Cám. 295. |
| Buóm rừng tròn lá. 146. | Cam 466. |
| Búp búp. 167. | Cam dăng. 271. |
- C**
- | | |
|---------------|-------------------|
| Cà an. 130. | Cam giá. 52. |
| Cà cò. 129. | Cam rượu. 262. |
| Cà dược. 110. | Cam sanh. 466. |
| | Cam thao. 445. |
| | Cam thao đất. 71. |

Cam

- Cam thảo đỏ hột. 428.
 Cam trước. 282.
 Cam tung. 44.
 Cao lương cuông. 5.
 Caong. 142.
 Cát căn. 439.
 Cầu cầu. 278.
 Cau cây. 567.
 Cầu cây. 611.
 Cầu Khi. 133.
 Cau rừng. 568.
 Cầu tích. 675.
 Cây cây. 227.
 Cây cò. 374.
 Cha la. 614.
 Cham bia ăn tấu. 432.
 Cham bia gai. 652.
 Cham bia tlon. 639.
 Chàm lớn lá. 484.
 Chàm nhỏ lá. 458.
 Chàm trâu. 229.
 Chàm trâu trắng. 273.
 Chanh cây. 465.
 Chanh ba. 232.
 Chanh còi đỏ. 142.
 Chanh còi ròn lá. 73.
 Cháong cháong. 623.
 Chập chội. 352.
 Chắt chắt. 137.
 Châu tử. 467.
 Chày cây. 222.
 Chè Annam. 338.
 Chè bọng. 363.
 Chè deàu. 339.
 Chè tàu. 339.
 Chià bời. 128.
 Chìm chìm nhà. 187.
 Chìm chìm rừng. 586.
 Chỉ Xác. 467.
 Chó đẻ. 545.
 Chối đục. . . . 608.
 Chòi mòi. 660.
 Chôm Chôm. 234.
 Chôm Chôm đất. 406.
 Chon đúng. 319.
 Chua ke. 335.
 Chua me. 285.
 Chua me lá me. 285.
 Chu bien. 653.
 Chúi ba. 644.

Chúi

NOMINUM COCHINCHINENSIVM. 727.

Chúoi boi. 644.	Cổ cú lép. 43.
Chúoi cau. 644.	Cổ cúc lòn. 365.
Chúoi đã. 644.	Cổ dảng. 185.
Chúoi duu. 644.	Cổ dể. 50.
Chúoi mặt. 644.	Cổ dùi còng. 60.
Chúoi mọi. 644.	Cổ duoi hùm. 496.
Chúoi nước. 197.	Cổ duoi lươn. 41.
Chúoi sú. 644.	Cổ duoi phụng. 54.
Chúoi tàu. 645.	Cổ dầu dàu. 41.
Chúoi tieo. 644.	Cổ gà. 45.
Cổ áo cây. 649.	Cổ gạo. 49.
Cổ áo cỏ. 453.	Cổ hột gai. 177.
Cổ bò Xít. 510.	Cổ Khê. 47.
Cổ chát. 60.	Cổ lung. 49.
Cổ chà. 352.	Cổ luoi răn. 77.
Cổ chạy bãi biển. 647.	Cổ mang châu. 213.
Cổ chỉ tiá. 59.	Cổ may. 553.
Cổ chỉ tắng. 59.	Cổ mè. 185.
Cổ chia ba. 445.	Còm lang. 527.
Cổ chóung. 48.	Còm nguoi chia lá. 667.
Cổ chuóc mặt. 49.	Còm tắng. 294.
Cò cò. 103.	Còm vàng. 83.
Cổ cò. 371.	Cổ mục. 505.
Cổ cú. 42.	Cổ naoc. 78.
Cổ cú chít. 43.	Con hát. 509.

Aaaa

Cổ

- Cỏ óúng. 646.
 Cỏ pháo luói. 50.
 Cỏ rít. 43.
 Cỏ roi ngựa. 27.
 Cỏ fâu rom. 46.
 Cỏ suá. 554.
 Cỏ the. 493.
 Cỏ thía. thía. 29.
 Cỏ tlon gà. 186.
 Cỏ tranh. 51.
 Cỏt toái bô. 673.
 Cỏ Xuóc. 102.
 Cúc ản rau. 507.
 Cúc bánh ít tím. 497.
 Cúc bánh ít. vàng. 497.
 Củ chác. 533.
 Củ chác gai. 81.
 Cúc rang Kua. 498.
 Cúc tang ô. 506.
 Cúc vản thờ. 504.
 Củ óó chùm. 40.
 Củ óó rái. 40.
 Củ gà. 182.
 Củ một. 608.
 Cung cang deài tlái. 35.
 Cung cang tlon tlái. 592.
 Củ nhang. 514.
 Cuoi. 45.
 Cuồn nham lâu. 182.
 Cung tàù. 154.

D

- Đại bi. 494.
 Đại cúc. 499.
 Đại boàng. 255.
 Đại hoàng chia lá. 255.
 Đại hôi. 353.
 Đại táo. 157.
 Đào Annam. 307.
 Đào hoa hoàng. 316.
 Đào hương tàù. 306.
 Đào lê. 115.
 Đào nhon. 315.
 Dầu laóng. 23.
 Dầu Xuong. 83.
 Dầu bạc. 441.
 Dầu bán. phủ yen. 438.
 Dầu bán tiá. 438.
 Dầu bán tlang. 439.
 Dầu biéc. 454.
 Dầu Chi. 452.

- Dầu dài. 434.
 Dầu deà. 441.
 Dầu deàu. 91.
 Dầu đen. 441.
 Dầu đuá. 436.
 Dầu Kê bác. 435.
 Dầu lãn rừng. 459.
 Dầu leo vàng. 463.
 Dầu ma. 263.
 Dầu meò. 461.
 Dầu muông. 263.
 Dầu muông ăn. 435.
 Dầu nanh. 441.
 Dầu ngựa. 438.
 Dầu nhút. 451.
 Dầu phụng. 430.
 Dầu rông. 437.
 Dầu rùa. 437.
 Dầu sáng. 462.
 Dầu sần rừng. 434.
 Dầu tãng tàu. 434.
 Dầu tlàu. 458.
 Dầu tlon Xanh. 443.
 Dầu Xanh. 435.
 Dầu Xuong rừng. 495.
 Dày mằm. 451.
 Dèa cây. 297.
 Dềa đon lá. 665.
 Deái chôn. 461.
 Deanh nam. 147.
 Deanh tàu. 147.
 Deàu dảng. 251.
 Deàu lai. 573.
 Deàu mọi. 555.
 Deàu ròi. 408.
 Deàu rụu. 548.
 Deàu se. 555.
 Deàu so. 411.
 Deàu sen. 587.
 Deàu tàu. 555.
 Deàu trường. 615.
 Dềe bộp. 572.
 Dềe gạo. 571.
 Dềe sùng. 572.
 Deci chio. 341.
 Deci chio tlái. 342.
 Deci dinh dang. 73.
 Deci hoa chôi. 193.
 Deci Khê. 284.
 Deci ruột gà. 445.

Deci

- Deei trôp. 67.
 Deei Xanh. 167.
 Deei Xanh. 565.
 Đền cây. 391.
 Đeo bầu. 267.
 Đeo duôi. 615.
 Đeo niệt. 236.
 Deom. 123.
 Deom ác ba chia. 595.
 Deom ác ngũ chia. 595.
 Deón lound. 675.
 Deón tlon. 675.
 Deung bôp. 663.
 Deung Cây. 314.
 Deung sê. 315.
 Deuong leo. 111.
 Deuong trình đạoc. 326.
 Địa phu ru. 160.
 Địa tam thảo. 362.
 Diền diền. 446.
 Diều gai. 217.
 Diều hoang. 216.
 Diều canh. 481.
 Di giết. 612.
 Di mỗ. 114.
 Dinh hương. 333.
 Dinh lang. 656.
 Dinh lịch. 395.
 Do do cây. 379.
 Đồ dọt cỏ. 448.
 Đồ dọt cây. 544.
 Đồ dột cỏ. 46.
 Đôi muông. 379.
 Dòm dôm. 362.
 Đơn cây. 124.
 Đông quý tử. 422.
 Duà 566.
 Duác. 618.
 Dưa chuột. 591.
 Dưa Gang. 591.
 Dưa hâu. 594.
 Dưa nhà thời. 589.
 Duà nước. 567.
 Đủ đủ. 628.
 Đủ đủ deâu. 584.
 Dùi tloúng. 330.
 Dung dinh. 569.
 Duôi cây. 87.
 Duôi chôn. 530.
 Duôi chôn cỏ. 681.

Duôi chuột. 619.

Dương cây. 580.

E

E lớn lá 369.

E nhỏ lá. 370.

E tiá. 370.

G

Gai. 558.

Gai bôm. 318.

Gai ma buong. 370.

Găm. 630.

Gang com. 149.

Gang tâu. 149.

Gang tu hú. 376.

Gáo cây. 141.

Gên dất. 560.

Gên gai. 561.

Gên muối. 561.

Gên tiá. 561.

Gên tlang. 561.

Giang cúoc. 316.

Giầu dất. 661.

Giầu tien. 661.

Giúi. 668.

Gieng gieng. 428.

Góc. 596.

Gòn. 415.

Gùng. 2.

H

Hà Khố thảo. 164.

Hà thủ ô nam. 167.

Hạch đào. 573.

Hác lon. 529.

Hang the. 77.

Hành. 201.

Hành non. 316.

Hán sản thảo. 367.

Hay. 260.

Hay. 433.

Hệ nam. 203.

Heò tâu. 210.

Hệ tâu. 203.

Hoa Cỏ. 50.

Hoạc hương. 364.

Hoa dea hap. 347.

Hoa đen mọc. 528.

Hoa hải đằng. 118.

Hoa hòong, Khoung gai. 323.

Hoa hòong tâu. 323.

Hoa hòong tiáo. 323.

Bbbb

Hos

- Hoa hoàng đấng. 323.
 Hoa Huệ. 204.
 Hoa Kách. 384.
 Hoa Khóm. 179.
 Hoa Kỳ. 509.
 Hoa lai. 21.
 Hoa lai tau. 21.
 Hoa lí. 166.
 Hoa lon tia. 523.
 Hoa lon tau. 524.
 Hoa mọc tây. 29.
 Hoa miệng gà. 163.
 Hoa nửa ngài. 175.
 Hoa phân. 101.
 Hoa phân. 299.
 Hoa phụng. 261.
 Hoa quế. 323.
 Hoa sồi. 89.
 Hoa sứ nam. 348.
 Hoa sứ đấng. 117.
 Hoa thị ngo. 409.
 Hoa Xiêm. 652.
 Hồ điệp. 447.
 Hồ hoàng liên. 478.
 Hồ la bae. 178.
 Hón Cây. 633.
 Hồ nôi. 180.
 Hóp. 58.
 Hột dầu gió. 126.
 Hồ tiêu. 30.
 Hột man. 82.
 Hoàng cây. 226.
 Hoàng hiến. 560.
 Hoàng căn. 419.
 Hoàng căn biéc. 420.
 Hoàng nhung. 281.
 Hoàng táo. 158.
 Hương lâu. 197.
 Hương phụ. 42.
 Hùynh bá cây. 431.
 Hùynh bá lá. 575.
 Hùynh Cầm. 456.
 Hùynh dương. 554.
 Hùynh liên. 330.
 Hùynh lợn. 199.
 Hùynh lục. 80.
 Hùynh tinh. 79.
 Ich máu. 365.
 Í di nhon. 551.

NOMINUM COCHINCHINENSIVM. 733

- Ien chí hoa. 101.
 Júa. 603.
 Júa rừng. 603.
- K**
- Kánh kiên cây. 582.
 Kaóc fát. 429.
 Ké. 563.
 Khê. 288.
 Khê cò. 46.
 Khoai buu. 194.
 Khoai cà. 528.
 Khoai cà hoa vàng. 106.
 Khoai lang. 107.
 Khoai lang. 625.
 Khoai lô. 625.
 Khoai mài. 624.
 Khoai ngà. 625.
 Khoai tiá. 623.
 Khoai tù. 108.
 Khoai Xiem. 112.
 Khoan đông hoa. 502.
 Khổ sâm hoa tía. 455.
 Khổ sâm hoa vàng. 455.
 Khổ thảo. 478.
 Khúc khác. 622.
- Kiết tương hoa. 513.
 Kiêu. 202.
 Kim châm hoa. 205.
 Kim cúc. 499.
 Kim Kang mô. 622.
 Kim Kang rế. 623.
 Kim Kúit. 153.
 Kim Kúit. 467.
 Kim loung bánh. 25.
 Kim loung nhuôm. 25.
 Kim luon. 672.
 Kim ngân hoa nam. 150.
 Kim ngân hoa tà. 150.
 Kim phụng. 454.
 Kính giải nam. 374.
 Kính giải tà. 373.
 Kôi xay. 414.
 Kuà gà. 431.
 Kuông hùynh. 6.
- L**
- La bạc. 396.
 Lá bạc thau. 134.
 Lá buon. 604.
 Lách. 52.
 Lách Khén. 578.

Lác

Lác làm chiéo. 41.
 Lác tròn. 42.
 Lá deaong. 13.
 Lá lip. 213.
 Lá mắt cắt. 336.
 Lao linh. 72.
 Laóc chó. 667.
 Laong nào. 249.
 Lá fa. 646.
 Lá trung cưỡn. 283.
 Lau. 53.
 Lâu 144.
 Lâu bạc. 23.
 Lê ngành do. 472.
 Lê ngành dẫng. 471.
 Lê cây. 321.
 Liều do. 612.
 Liều lá tle. 609.
 Lim vàng. 266.
 Lo buồn. 102.
 Lon bon. 662.
 Lon diêu tràu. 207.
 Lọ nẹ. 68.
 Lốt. 32.
 Lòung dèn. 488.

Luá. 214.
 Luá mì. 59.
 Luá chính mùa. 215.
 Luá nệp. 215.
 Luá rẫy. 215.
 Luá tháng tám. 215.
 Lục cây. 261.
 Lục chốt. 121.
 Lục đậu. 435.
 Lục lạc. 429.
 Lu hội. 203.
 Lụi. 657.
 Lu lu Cái. 132.
 Lu lu đục. 129.
 Lu lu loun. 133.
 Lung. 11.
 Luoi meò. 68.
 Luoi ròùng. 306.
 Luoi trâu. 165.
 Lụu chua. 314.
 Lụu ngọt. 313.

M

Ma ca cây. 79.
 Ma ca lá chùm. 120.
 Mã cây. 296.

Mạch maoc. 645.	Mật. đât. 393.
Mạch môn đong. 40.	Mật tang. 486.
Mạch môn nam. 543.	Máu chó. 605.
Mạch nha. 59.	Mây báo. 211.
Mác tlang. 370.	Mây báoc bờ cây. 212.
Mả. đê. 71.	Mây đá. 209.
Mả hoàng. 671.	Mây dăng. 210.
Mai boung vàng. 348.	Mây nước. 210.
Mả lân hoa. 503.	Mây ra. 210.
Màng cầu. 349.	Mây saóng. 209.
Mang tang. 252.	Mây tât. 211.
Mạn Kinh. 390.	Mê. 382.
Màn màn tiá. 397.	Me cây. 403.
Màn màn. tlang. 398.	Me đât. 264.
Màn ri. 174.	Mê đât. 366.
Màn thiên hương. 146.	Mề gà. 620.
Maóc com. 236.	Men. 276.
Maóc hôt. 312.	Meó. 229.
Maóc meò. 265.	Mé tle. 4.
Maóc neo. 113.	Mé tle bà. 5.
Maóng tay có. 512.	Mì. 59.
Maóng tay nhuom. 229.	Miá. 52.
Maóng tay tà. 513.	Miêng sanh báng lá. 251.
Maóng tâu. 678.	Miêng sanhh cầong lá. 252.
Mat cây. 82.	Mít. 546.

Cccc

Mít

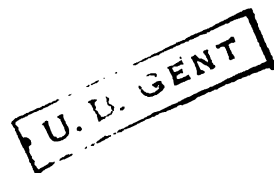

- Mít nai. 547.
 Móc hoa đồ. 115.
 Móc hoa trắng. 116.
 Mỏ cua. 573.
 Mu ho. 57.
 Môi cây. 317.
 Môi deci. 621.
 Môi deci lớn. 609.
 Mỡ củ. 535.
 Mót. 574.
 Mo tít. 551.
 Múc bánh hu. 697.
 Múc biét. 596.
 Múc đá. 697.
 Múc qua. 322.
 Múc tắc. 671.
 Múc thong. 345.
 Múc Xanh tái hu. 697.
 Mua. 273.
 Mua thấp. 274.
 Mu cuốn. 634.
 Múi tói. 483.
 Muồng bién. 1093.
 Muồng đất. 451.
 Muồng deci. 462.
 Muồng chượng. 239.
 Muồng chượng chùm. 240.
 Muồng nước. 225.
 Muồng rau. 109.
 Muồng trượng. 659.
 Mun. 613.
 Muóp dáng. 589.
 Muóp Khén. 591.
 Muóp ngọt. 590.
 Muóp sác. 136.
 Muóp saóc. 588.
 Mu tru. 348.
 Mu u. 470.

N

- Na. 158.
 Nác nẻ. 511.
 Năm cau. 692.
 Năm Cây muc. 692.
 Năm chó. 694.
 Năm chuông. 691.
 Năm cục. 696.
 Năm củi. 693.
 Năm cút boi. 696.
 Năm cút ngựa. 691.
 Năm cút trâu. 691.

N O M I N U M C O C H I N C H I N E N S I U M. 737

Năm dể. 691.	Nễnh hoa tím. 443.
Năm Góuc. 695.	Ngai bà. 220.
Năm juá. 693.	Ngai diệp. 491.
Năm meò. 695.	Ngai hoang. 10.
Năm môi. 690.	Ngai mặt trời. 2.
Năm moúc. 692.	Ngai moi. 9.
Năm rách. 694.	Ngai Xanh. 2.
Năm răn. 694.	Ngaoc diệp. 24.
Năm róm. 691.	Ngaoc phù dương. 489.
Nam tinh. 534.	Ngaoc trăm hoa. 105.
Nam tinh tau. 533.	Ngaong. 667.
Năm tắng nhám. 693.	Ngát. 196.
Năm tắng. 692.	Ngàu. 173.
Năm tràm. 695.	Ngáy. 666.
Năm Xôi. 693.	Ngê. 6.
Năn củ. 16.	Ngê bà. 140.
Năn thập. 43.	Ngê hoang. 9.
Nàng hai. 557.	Ngêi Chia lá. 325.
Nàng hai loung. 558.	Ngêi hoa tia. 324.
Nàng hai tlon. 558.	Ngêi tlon lá. 324.
Nang nang. 70.	Ngò. 180.
Nấp ăm. 606.	Ngô châu dzu. 181.
Nén cây. 311.	Ngón. 140.
Nén củ. 202.	Ngục ngac. 379.
Nễnh hoa đỏ. 444.	Ngũ già bì. 187.

Ngũ

- Ngủ trảo. 390.
 Nguyệt quý. 270.
 Nguyệt quý tàu. 271.
 Nha đam. 203.
 Nhánh ba. 649.
 Nhánh gỏi lon. 519.
 Nhanh gỏi nhọn lá. 195.
 Nhánh gỏi rít. 520.
 Nhaoc. 351.
 Nhaoc. 629.
 Nhàu. 140.
 Nhít bien tung. 639.
 Nho rừng. 155.
 Nho rừng Chia lá. 155.
 Nho tằm. 155.
 Nhón cây. 233.
 Nhón cút dể. 234.
 Nhón sâm phủ yên. 36.
 Nhón trần nam. 386.
 Nhum. 676.
 Nhút. 90.
 Nhút rau. 654.
 Nổ. 309.
 Nua củ. 300.
 Nu áo ria. 504.
 Nu áo trơn. 505.
 Nu deei. 521.
 Nu trinh thảo. 389.
O
 Ô dục. 251.
 Ôi. 532.
 Ôi. 309.
 Ôi rừng nhỏ. 310.
 Ô mọc. 613.
 Ô rô cây. 91.
 Ô rô thắp. 375.
 Ốt cây. 128.
 Ốt tròn tái. 127.
 Ốt tàu. 127.
 Oúng thoáng. 58.
P
 Pháo luói. 471.
 Phaong lon. 525.
 Phaong phung. 508.
 Phất đu. 196.
 Phục bồn tu. 325.
 Phủ dương. 419.
Q
 Quách lon diêu. 521.
 Quách rế. 32.

Quạ decì. 588.
 Quan âm biêⁿ. 390.
 Quạo. 380.
 Quạ quạ. 595.
 Quê. 249.
 Quê rành. 250.
 Quông. 187.

R

Rác. 157.
 Rạch lông. 563.
 Rạch đon. 176.
 Râm. 19.
 Rân. 235.
 Ráng. 268.
 Ráng lá. 677.
 Rành rành Chối. 160.
 Raong. 688.
 Raong bãi biêⁿ. 689.
 Raong biêⁿ. 688.
 Raong hai thú lá. 244.
 Raong mái cheò. 663.
 Raong nôi. 688.
 Raong thía thía. 688.
 Raong tòn lá. 105.
 Ráo ráo. 159.

Rát. 83.
 Rát chia ba. 70.
 Rát lông. 86.
 Rát nhỏ lá. 88.
 Rau bung. 410.
 Rau chiê^o. 162.
 Rau chiê^o heo. 384.
 Rau chiê^o lông. 383.
 Rau chiê^o nước. 384.
 Rau chọn vịt. 380.
 Rau cúc. 486.
 Rau dăng. 385.
 Rau diệp hoang. 480.
 Rau diệp nhà. 480.
 Rau diệp tàù. 479.
 Rau éo tíá. 193.
 Rau giáp Cá. 61.
 Rau híen. 205.
 Rau juá. 275.
 Rau Kân hoang. 179.
 Rau Kân nhà. 180.
 Rau Kân nước. 179.
 Rau Kác. 493.
 Rau Kem. 114.
 Rau lui. 485.

Dddd

Rau

- Rau má. 176.
 Rau má m[?]. 177.
 Rau meò. 371.
 Rau mo. 171.
 Rau môi 112.
 Rau muống. 109.
 Rau nhaóng. 364.
 Rau ng[?]. 381.
 Rau ng[?] hoang. 361.
 Rau ng[?] óung. 511.
 Rau nhút. 654.
 Rau qu[?]. 370.
 Rau ram. 243.
 Rau ram nhà trời. 240.
 Rau rió. 40.
 Rau sam. 293.
 Rau sóung chua. 242.
 Rau sóung ăn g[?]oi. 496.
 Rau thơm d[?]át. 381.
 Rau thơm l[?]oung. 372.
 Rau thơm nam. 361.
 Rau thơm tàú. 360.
 Rau tai; ăn. 38.
 Rau tai l[?]oung. 39.
 Rau tai t[?]lau. 39.
 Rau ton. 231.
 Ráy bạc hà. 534.
 Ráy cây. 536.
 Ráy hoang. 535.
 Ráy leo. 532.
 Ráy tía. 534.
 Ráy t[?]l[?]ng. 535.
 R[?]é quách. 37.
 R[?]é quạt. 36.
 R[?]eu bạc. 683.
 R[?]eu báy cá. 686.
 R[?]eu b[?]ot. 687.
 R[?]eu b[?]ot t[?]l[?]ng. 685.
 R[?]eu cây. 682.
 R[?]eu cau. 685.
 R[?]eu chỉ r[?]oi. 687.
 R[?]eu đá. 685.
 R[?]eu dòung. 685.
 R[?]eu gác nai. 686.
 R[?]eu r[?]ùng. 685.
 R[?]eu t[?]ành g[?]ách. 685.
 R[?]eu t[?]h[?]em nhà. 682.
 R[?]eu t[?]ie m[?]ục. 686.
 R[?]eu Xanh. 684.
 Ri[?]eng. 5.

N O M I N U M C O S M O P O L I T A N O C H I N E N S I U M. 742

Rì rì bò foug. 637.	Sim rừng lớn. 312.
Rì rì boung gáo. 68.	Sim rừng nhỏ. 312.
Rì rì bụi. 65.	Sinh Kuông. 2.
Rì rì cát. 121.	Se đuá. 170.
Rì rì cây. 67.	Sòi cây. 308.
Rum 481.	Sòi tiá. 610.
	Son cây. 72.
Sài hồ nam 164.	Son cây. 337.
Sấm com. 622.	Son cỏ. 497.
Sấn cay. 231.	Son châu đuú. 138.
Sấn deài củ. 439.	Son dong. 427.
Sanh cây. 665.	Song. 80.
Sa nhon. 4.	Son giá Cây. 606.
San hô Xanh. 299.	Son lut. 134.
Sấn rừng. 440.	Son mọc. 345.
Sấn ruộng. 439.	Son tra. 320.
San tuế. 632.	Sót cây. 630.
Sao cây. 137.	Soung chua. 420.
Saong Kẽm. 114.	Sủ cuốn tử. 274.
Sâu dầu cây. 269.	Sung cây. 664.
Sâu dầu chuột. 72.	Sung tau. 664.
Sâu dầu rừng. 638.	Sùng bò. 118.
Sây. 54.	Sùng trâu. 117.
Sen. 340.	
Sim nhà. 311.	Tam buet. 556.

Tam:

Tam đầu. 443.	Thiên hoa. 686.
Tam lang. 307.	Thiên liên. 12.
Tam nại. 12.	Thiên môn đong. 216.
Tam phụng. 239.	Thiên pháo. 129.
Tam thất. 485.	Thiết cốt tâu. 367.
Táo tiên. 201.	Thổ phục linh. 622.
Tạo giác. 652.	Thoung Cây. 579.
Tây dương Chối. 28.	Thoung đất. 682.
Tê ^{ta} . 292.	Thoung tâu. 579.
Thạch haọc. 518.	Thoung thảo. 344.
Thạch hoa. 690.	Thuốc ăn. 111.
Thạch lưu. 313.	Thuốc dục. 343.
Thạch vi. 672.	Thuốc giời. 654.
Thạch vị deci. 672.	Thuốc Kúu. 491.
Thạch Xương bồ. 208.	Thuốc lác nhỏ. 26.
Thanh hao. 490.	Thuốc mọi. 122.
Thanh laong. 298.	Thuốc mọi. 139.
Thanh thương tử. 163.	Thuốc ôn. 390.
Thanh yên. 465.	Thuốc ôn rừng. 390.
Thảo quả. 4.	Thương lon. 301.
Thất phất. 32.	Thủy tung. 490.
Thị cây. 227.	Thủy Xương bồ. 208.
Thị trâm. 228.	Tiá tô đất. 362.
Thích đong bi. 427.	Tiá tô nhám lá. 368.
Thích thảo. 363.	Tiá tô rừng. 367.

Tiá

Tiá tô tau. 372.	Tô hàng trắng. 171.
Ti ba diep. 319.	Tô hàng Xanh. 247.
Tiê [?] hôi. 181.	Tô hạp bình Khang. 230.
Tieu bô [?] . 30.	Toi [?] . 201.
Tieu rùng. 30.	Toi [?] loi. 198.
Tla. 418.	Tô mouch. 262.
Tl ₂ làm chicio. 418.	Trác bá diep. 580.
Tlai cây. 376.	Trạch lan. 483.
Tlai kông. 581.	Trái [?] . 55.
Tlai đen. 143.	Trâm. 311.
Tlai thom. 192.	Trâm ná. 74.
Tlai Xiêm. 264.	Trâm ung. 557.
Tlám cây. 235.	Tranh Cỏ. 53.
Tlám bô [?] . 308.	Trần hùynh. 332.
Tlám cây. 468.	Trác máu. 516.
Tlám deci. 650.	Trúc. 55.
Tlâu ăn. 31.	Trường cây. 334.
Tle lang nga. 58.	Trường deci. 293.
Tle núa. 58.	Trường Khê. 649.
Tle ri. 57.	Truong sinh. 24.
Tle vườn. 56.	Truong sinh lớn lá. 287.
Tlo cây. 212.	Truong sinh rách lá. 286.
Tlùn cây. 274.	Truong sinh tròn lá. 287.
Toán táo. 158.	Trường trường. 655.
Tô [?] diá. 651.	Truong Xùen hoa. 135.

Ecce

Ta

Tu bi. 494.

Tu nhiên. 608.

Tuông vi. 340.

Tử thảo. 103.

Tút mật. 27.

Tử tồ. 368.

Tuyên thảo. 200.

U

Vang cây. 262.

Vàng dăng. 626.

Vàng dể. 254.

Vang deei. 20.

Vang lô. 564.

Vàng nhua. 332.

Ve ve cái. 452.

Ve ve dục. 452.

Uôi dểi lá. 531.

Uôi tòn lá. 531.

Ủp chén. 650.

Uất o. 151.

Xạ cần. 36.

Xạ sàng. 178.

Xạ tien. 71.

Xích hoa Xà. 119.

Xích thước. 343.

Xích laong. V. Raó ráo. p. 199.

Xoai Cây. 159.

Xoai hôi. 159.

Xuong cá lớn lá. 571.

Xuong cá tiá. 244.

Xuong ngục. 453.

Xuong ròng. 298.

Xuong ròng lá. 298.

Xuong ròng ràò. 298.

Xuong tán. 653.

Xốp xốp deei. 667.

ERRATA

Infecti typographi patienter corriges: aliqua hic notantur. Litera p paginam, l lineam ostendit.

T O M O I.

- P. X. l. 35. auctus - - - auctum.
 p. XII. l. 30. noxas - - - noxias.
 l. 34. Germina - - - Pistilla.
 P. 1. l. 17, & 19. petata - - - petala.
 p. 2. l. 29. frebribus - - febribus.
 p. 5. l. 7. infundebuliformis - - infundibuliformis.
 p. 5. l. 13. glabum - - - glabrum.
 p. 8. l. 13. infistens - - infistens.
 p. 9. l. 8. Mjo - - Moi.

 p. 12. l. 22. subrotunuum - - subrotundum.
 p. 13. l. 23. acanlis - - acaulis.
 p. 19. l. 16. Genu - - - Genus.
 p. 29. l. 10. habitat - - - habitat.
 p. 32. l. 19. longum - - longum.
 l. 39. Plumicro - - Plumierio.
 p. 42. l. 26. rotuddus - - rotundus.
 q. 44. l. 23. accurunt - - occurrunt.
 p. 45. l. 7. Diofcoridis - - Dioscorides.
 l. 38 polliari - - pollicari.
 p. 46. l. 12. annus - - annuus.
 p. 47. l. 34. habitat - - habitant.
 p. 48. l. 3. Alopecurs - - Alopecurus.
 l. 9. r-floris - - r-florus.
 p. 48. l. 26. annus - - annuus.
 p. 53. l. 4. facchaemum - - saccharum.
 l. 10. aliquod - - aliquot.
 p. 56. l. 8. fessiliis - - fessilibus.
 p. 63. l. 18. 4-partibus - - 4-partitus.
 p. 67. l. 21. 2-locularis - - 2-loculares.
 p. 69. l. 34. angula - - angulata.
 p. 72. l. 2. indiginæ.mele - - indiginæ.melle.
 p. 80. l. 32. emmanagoga - - emmenagoga.
 p. 90. l. 16. alterius - - alternis.
 p. 97. l. 3. niduantibus - - nidulantibus.
 p. 101. l. 13. superantia: subrotundis - -
 lege superantia: subrotundis.
 p. 104. l. 31. collitur - - colitur Cantone.
 p. 110. l. 39. observatur - - observantur.
 p. 120. l. 15. inferta - - infertæ.
 p. 122. l. 15. agrestis - - agrestes.
 p. 127. l. 33. Capsium - - Capsicum.
 p. 139. l. 36. 3-locularis - - 3-loculares.
 p. 140. l. 2. aggregati - - aggregati.
 l. 15. Linnæuna - - Linnæana.
 p. 141. l. 13. curvis - - curvis.
 p. 150. l. 21. tenuiori - - tenuiori.
 p. 153. l. 18. filiorum - - foliorum.
 p. 156. l. 21. Evonymys - - Evonymus.
 p. 170. l. 23. Grmmica - - Grammica.
 l. 33. membranaceu - - membranacea.
 p. 175. l. 4. 2-pedatis - - 2-pedalis.
 l. 5. purpafcentibus - - purpurafcentibus.
 p. 191. l. 6. te'rigynia - - tetragynia.
 p. 199. l. 9. Roung mac - - Boung mac.
 p. 204. l. 14. alumnis - - aluminis.
 p. 214. l. 14. Mêu - - Mi.
 p. 215. l. 7. tháng tlâm - - tháng tám.

 p. 216. l. 27, & p. 217. l. 6. died - - Dieu.
 p. 229. l. 9. 231 - - 521.
 p. 230. l. 30. inrenditur - - intenditur.
 p. 232. l. 21. Allophilllus - - Allophylus.
 p. 234. l. 15. albæ - - albæ.
 p. 236. l. 1. Maôc - - Maóc.
 p. 257. l. 19. Aioexylum - - Aloexylum.
 p. 289. l. 5. edulis - - edulis.
 p. 327. l. 10. inferus - - inferus.
 p. 329. l. 10. Desmis - - Desmos.
 p. 333. l. 26. a vero - - cum vero.
 p. 339. l. 26. præciofæ - - pretiofæ.
 p. 340. l. 5. post vocavi - - *dele punctum*:
 p. 343. l. 10. Prothea - - Protea.
 p. 344. l. 25. *deleatur titulus Descriptio Naturalis*.
 p. 347. l. 36. mutæ - - multæ.

T O M O II.

 p. 364. l. 3. bracteis - - bracteis.
 p. 366. l. 30. inferus - - inferius.
 p. 375. l. 17. Sinnato - - sinuato.
 p. 381. l. 18. Dicerfos - - Diceros.
 p. 384. l. 10. ecandatis - - ecaudatis.
 p. 389. l. 10. r-permis - - folitatis.
 p. 405. l. 33. delineato - - delineatio.
 p. 422. l. 26. Berm - - Burm.
 p. 425. l. 1. Phynchofia - - Rhynchofia.
 p. 439. l. 9. stigulis - - stipulis.
 p. 441. l. 6. biblotus - - biflorus.
 p. 454. l. 12. binis - - bis.
 p. 455. l. 10. *dele signum †*
 p. 456. l. 3. abtuptè - - abruptè.
 p. 465. l. 6. Tanh - - Thanh.
 l. 25. Canh - - Cánh.
 p. 466. l. 11. obls - - orbis.
 p. 468. l. 13. ien - - bien.
 p. 486. l. 14. abstengens - - abstergens.
 p. 509. l. 1. diatus - - fulcatus.
 p. 535. l. 20. cullata - - cucullata.
 p. 539. l. 22, 23. 5-partitus - - 5-phyllus.
 p. 555. l. 27. Molos - - Moios.
 p. 563. l. 21. Ngau bàng - - *deleatur*.
 p. 566. l. 4. plaucè - - plantæ.
 p. 571. l. 28. fylvaticat - - fylvatica.
 p. 577. l. 37. Mocambicum - - Mozambicum.

 p. 592. l. 29. Cay Bâu - - Cây Bâu.
 p. 598. l. 53. planum - - plana.
 p. 600. l. 9. 6-phyllus - - 4-phyllus.
 p. 603. l. 15. Dioicous - - Dioicus.
 p. 603. l. 35. non tamen lactescens. *deleatur*.

 p. 611. l. 24. Cây Cẩu - - Cây Cẩu.
 p. 624. l. 4. sape - - sêpe.

 p. 632. l. 7. San tuê^h - - San tuê.
 p. 639. l. 31. platæ - - plantæ.
 p. 659. l. 15. Muống tróung - Muống tróung.
 p. 681. l. 8. glaber - - glabra.
 p. 683. l. 4. Raubac - - rêu bạc.

ANNALS

of the
British
Association
for the
Advancement
of Science
at
the
Meeting
at
Birmingham
in
1860

