







GENERA

CRUSTACEORUM ET INSECTORUM.

P. A. LATREILLE

SCIENTIARUM ET ARTIUM INSTITUTI GALLICI, NEC NON
SOCIETATIS PHILOMATHICÆ, SCIENTIARUM, LITTERARUM
ARTIUMQUE BURDIGALENSIS, LINNEANÆ SODALIS, etc.

GENERA
CRUSTACEORUM
ET
INSECTORUM

SECUNDUM ORDINEM NATURALEM
IN FAMILIAS DISPOSITA, ICONIBUS EXEMPLISQUE

PLURIMIS EXPLICATA

« Quod alii venationibus, confabulationibus, tesseriis, chartis,
lusibus, computationibus insumunt, illud ego insectis inda-
gandis, colendis, contemplandis impendo. »

LINNAEUS, *Fauna Suecica*, præfatio.

TOMUS SECUNDUS

PARISIIS ET ARGENTORATI

APUD AMAND KÆNIG, BIBLIOPOLAM

1807

Nota. Mendorum operis integri tabula ad tertii et
ultimi voluminis calcem exponetur.

GENERA

CRUSTACEORUM ET INSECTORUM.

FAMILIA DECIMA.

NECROPHAGI. NÉCROPHAGES.

*I. Mandibulæ elongatæ, depressæ, ad apicem angustoa-
rcuatæ aut uncinatæ, angulo externo baseos producto.*

STIRPS PRIMA. *SILPHALES. Silphales.*

Corpus depressum, latitudine altitudinem multum (duplo circiter aut amplius) superante, dorso planiusculo leviterve convexo. *Caput* nutans, sub thorace inflectendum colloque sæpius distincto. *Os* prominulum, mandibulis exsertis, validis, ultra labrum productis, apice haud emarginato. *Thorax* orbiculatus vel subsemicircularis, clypeiformis. *Tarsi* articulo quarto præcedentis magnitudinem æquante aut vix illo minore (1). *Antennæ* articulo ultimo ad apicem subcompresso aut utrinque subimpresso.

Labrum transversum, emarginatum. *Palpi* filiformes; maxillarium articulis secundo et tertio, labialium sensim et secundo, conicis; ultimo omnium paulo graciliore, subcylindrico, ad apicem subattenuato. *Maxillæ*

(1) Tarsi antici articulis quatuor primis sæpius dilatatis, subcordatis; medii posticique articulis omnibus subconicis vel conico-cylindricis, integris.

plerisque ungue corneo et interno instructæ, processu externo ad basin attenuato, intus subarcuato. *Labium* membranaceum ad basin (*mentum*) transverse breviterque corneum, sensim deinde medium versus angustatum, tum dilatatum, cordiforme, emarginatum aut bifidum.)

OBSERVATIO. Antennarum articuli tres ultimi colore obscuro.

STIRPS SECUNDA. *NITIDULARIÆ. Nitidulaires.*

Corpus depressum, latitudine altitudinem multum (duplo circiter aut amplius) superante, dorso planiusculo leviterve convexo. *Caput* thoraci ad oculos usque intrusum. *Os* in multis prominulum, mandibulis sæpissime apice emarginatis aut denticulatis. *Thorax* transverso - subquadratus aut subtrapeziformis. *Tarsi* in multis articulo quarto brevissimo, secundo tertioque tunc bifidis aut dilatato-spongiosis.

Palpi plerumque filiformes, breves; maxillares et labiales, aut isti solum et in paucis, extrorsum crassiores. *Mandibulæ* depressæ, subtrigonæ, latere externo arcuato anguloque ejus baseos extus producto, apicibus acutis. *Maxillæ* in multis processu unico, in aliis duplici, in nonnullis ungue corneo, subobsoleto, interno, munitæ. *Labium* membranaceum, subquadratum, sæpius ad marginem superum emarginatum vel subintegrum; *mento* corneo subtrapeziformi, sæpius transverso, apicem versus angustato, margine supero late emarginato, angulis ejusdem prominulis.

OBSERVATIO. Antennæ sæpius clava compressa, articuli ultimi apice ab ipsius basi in plurimis veluti abrupte distincto.

STIRPS TERTIA. *SCAPHIDILIA*. *Scaphidiles*.

Corpus crassum (altitudine latitudinem fere æquante illiusve dimidium saltem superante), subellipticum, ad apices angustatum, supra valde et elongate arcuatum. *Caput* thoraci ad oculos usque intrusum, subperpendiculariter inflexum. *Thorax* trapeziformis, a basi ad apicem sensim angustatus, planiusculus paulove et antice rotundato-convexus. *Pedes* elongati; postici corporis fere saltem longitudine. *Antennæ* thoracis saltem longitudine, sensim extrorsum crassiores aut subabrupte clavatæ, clava articulis quinque, sæpius vix crassioribus. *Caput* antice ab antennarum ortu productum; *Palpis maxillaribus* valde exsertis, aut subulatis aut extrorsum subclavatis.

OBSERVATIONES. Mandibulæ ad apicem plerumque bidentatæ. Maxillæ in omnibus processu duplici membranaceo; externo in plurimis angusto, sublineari. Mentum transverso-quadratum, coriaceum.

II. *Mandibulæ breves, crassæ (trigono-triquetræ, sub apice denticulatæ)*.

STIRPS QUARTA. *DERMESTINI*. *Dermestins*.

Corpus crassum (altitudine latitudinem fere æquante illiusve dimidium saltem superante), subovale aut subovatum, apicibus rotundatis. *Caput* thoraci ad oculos usque intrusum, perpendiculariter inflexum. *Thorax* brevis, antice convexo-rotundatus. *Pedes* breves, robusti; postici corpore breviores (tibiæ spinosulæ; tarsi breves). *Antennæ* thorace, fœminis saltem, dimidio breviores, clava abrupta, maxima, compressa, articulis tribus aut quatuor, at basilari primove vix præcedentibus majore.

Palpi breves, haudve paululum exserti, subfiliformes, articulo ultimo teretiusculo.

OBSERVATIONES. Maxillæ sæpius processu duplici, membranaceo; lacinia externa majore, latiuscula, interna plerisque ungue instructa. Labium elongatum, membranaceum, subintegrum. Mentum coriaceum, subquadratum, integrum, villosum.

STIRPS PRIMA.

SILPHALES. SILPHALES.

CLII. GENUS. *NECROPHORUS*. *Nécrophore*.

Necrophorus, FAB., OLIV., LAM. — *Silpha*, LINN., DE GEER. — *Dermestes*, GEOFF.

Antennæ (capite vix longiores) capitulo subgloboso, valde perfoliato, quadriarticulato, terminatæ; capituli articulis tribus primis subcupularibus, membranaceo-compressis. *Maxillæ* ungue corneo et interno nullo. *Labium* profunde, ad angulum acutum, emarginatum bifidumve, laciniis pone palpos divaricato-productis.

Corpus oblongum, multo longius quam latius. *Thorax* quadrato-orbiculatus sive orbiculatus, antice transverse truncatus. *Elytra* ad apicem recte truncata, ad marginem externum nec canaliculata nec acute carinata. (*Tibiæ* breves, validæ, conico-trigonæ. *Femora* postica trochantere in spinam terminato.)

SPEC. 1. *NECROPHORUS VESPILLO*. *Nécrophore fossoyeur*.

N. Niger; thoracis lateribus antice subdilatis, rotundatis; ejusdem parte antica transverse impresso-subquadrilobata; femoribus posticis clavatis, trochantere in spinam acutam terminato; antennarum articulis tribus ultimis ferrugineis; ely-

Ord. I. Fam. X., Necrophagi. 5

trorum margine exteriori fasciaque duplici, transversa, undulata, aurantiacis.

Necrophorus vespillo. FAB. System. eleut., tom. 1, p. 335.

Nécrophore fossoyeur. OLIV. Entom., tom. 2, n^o. 10, pl. 1, fig. 1, a. b. c. d. e.

Nécrophore fossoyeur. LATR. Hist. nat. des Crust. et des Insect., tom. 9, p. 270, pl. 78, fig. 9.

Silpha vespillo. LINN. System. nat., ed. 15, tom. 1, pars 2, p. 569. — Faun. Suec., ed. 2, n^o. 444.

Le Dermeste à point d'Hongrie. GEOFF. Hist. des Insect., tom. 1, p. 98, pl. 1, fig. 6.

Bouclier fossoyeur. DE GEER. Mém. s. l. Insect., tom. 4, p. 168, pl. 6, fig. 1.

PANZ. Faun. Insect. Germ., fasc. 2, fig. 21.

Habitat in Europa; Murium, Talparum cadavera sepeliens.

OBSERVATIO. N. *mediatus* Fabricii præcedenti valde affinis; præsertim tamen distinctus antennarum capitulo plane ferrugineo; thorace antice angustiore, haud impresso; elytrorum macula humerali aurantiaco-ferruginea; fasciis duabus lunatis; femoribus posticis minus incrassatis trochantereque ad apicem emarginato, bispinoso. Americanus.

CLIII. GENUS. *SILPHA*. *Bouclier*.

Silpha, LINN., FAB., DE GEER, OLIV., LAM. — *Peltis*, GEOFF.

Antennæ (thoracis circiter longitudine) elongato-clavatae vel fere sensim extrorsum crassiores, articulis septimo, octavo, nono, decimo perfoliatis, depresso-conicis aut lenticulatis, ultimo ovato. *Maxillæ* ungue corneo et interno instructæ. *Labium* ad marginis superi medium breviter fissum aut emarginatum.

Corpus sæpius ovale. *Thorax* in paucis orbiculatus, plerisque subsemicircularis, antice truncatus aut retusus.

Elytra ad marginem externum canaliculata, acute carinata.

I. Corpus elongato-ovale; thorax orbicularis; elytra apice oblique truncata.

OBSERVATIONES. Antennarum clava e quinque sexve articulis perfoliatis formata, elongata. Caput collo valde distincto. Labii margo superus recta transversus, veluti truncatus, medio paululum fissus. Pedes postici in uno sexu femoribus clavatis, tibiis arcuatis.

SPEC. 1. *SILPHA LITTORALIS*, *Bouclier littoral*.

S. Nigra; antennarum articulis tribus extimis ferrugineis; elytris immaculatis; singulo lincis tribus elevatis, duabus externis tuberculo connexis.

Silpha littoralis. LINN. *System. nat.*, ed. 13, tom. 1, pars 2, p. 570. — *Faun. Suec.*, ed. 2, n^o. 450.

Le Bouclier à bosses. GEOFF. *Hist. des Insect.*, tom. 1, pag. 120.

Bouclier à boutons roux. DE GEER. *Mém. s. l. Insect.*, tom. 4, p. 176.

Silpha littoralis. FAB. *System. eleut.*, tom. 1, p. 536.

Bouclier littoral. OLIV. *Entom.*, tom. 2, n^o. 11, pl. 1, fig. 8, a. b.

Bouclier littoral. LATR. *Hist. nat. des Crust. et des Insect.*, tom. 9, p. 256.

PANZ. *Faun. Insect. Germ.*, fasc. 40, fig. 15.

Habitat in Europa, cadaveribus.

II. Corpus ovale; thorax subsemicircularis, antice truncatus aut retusus, transversus; elytra apice rotundata aut non abrupte retusa.

OBSERVATIO. Labium subcordato-emarginatum.

Ord. I. Fam. X, Necrophagi. 7

1. *Antennæ clava abrupta, distincta.*

SPEC. 2. *SILPHA THORACICA. Bouclier thoracique.*

S. Nigra; thorace antice emarginato, inæquali, ferrugineo, subsericeo; elytro singulo lineis tribus elevatis; externa secundæque apice carinam acutam, sinuatam, efformantibus, tuberculo abrupte connexis.

Silpha thoracica. LINN. *System. nat.*, ed. 15, tom. 1, pars 2, p. 571. — *Faun. Suec.*, ed. 2, n^o. 452.

Le Bouclier à corcelet jaune. GEOFF. *Hist. des Insect.*, tom. 1, p. 121.

Bouclier à corcelet rouillé. DE GEER. *Mém. s. l. Insect.*, tom. 4, p. 174, pl. 6, fig. 7.

Silpha thoracica. FAB. *System. eleut.*, tom. 1, p. 557.

Bouclier thoracique. OLIV. *Entom.*, tom. 2, n^o. 11, pl. 1, fig. 5, a. b.

Bouclier thoracique. LATR. *Hist. nat. des Crust. et des Insect.*, tom. 9, p. 257, pl. 78, fig. 8.

PANZ. Faun. Insect. Germ., fasc. 40, fig. 16.

Habitat in Europa. Cadaveribus, sylvas frequentans.

2. *Antennæ clava sensim efformata, aut fere tantummodo extrorsum crassiores.*

SPEC. 5. *SILPHA OBSCURA. Bouclier obscur.*

S. Nigra, supra obscura, subtilissime punctulata, infra nitidior; thorace antice truncato, æquali, plane punctulato, punctis minimis, subcontiguis; elytro singulo lineis tribus elevatis, rectis; tuberculo nullo aut obsoleto; canali marginis exterioris punctis impressis majoribus; coleoptorum apice subimmarginato; labro profunde emarginato, fimbria marginali hirsuta, flavescenti-brunnea.

Silpha obscura. LINN. *System. nat.*, ed. 15, tom. 1, pars 2, p. 572. — *Faun. Suec.*, ed. 2, n^o. 456.

Le Bouclier noir à trois raies et corcelet lisse. Var. B. GEOFF. *Hist. des Insect.*, tom. 1, p. 118.

Silpha obscura. FAB. System. eleut. , tom. 1 , p. 540.

Bouclier obscur. OLIV. Entom. , tom. 2 , n^o. 11 , pl. 2 ,
fig. 18.

Bouclier obscur. LATR. Hist. nat. des Crust. et des Insect. ,
tom. 9 , p. 261.

SCHÆFF. Icon. Insect. , tab. 75 , fig. 5.

Frequens Parisiis , in cadaveribus.

STIRPS SECUNDA.

NITIDULARIÆ. NITIDULAIRES.

I. PELTIDES (1). PELTIDES.

Mandibulæ illis exsertæ , prominulæ ; his sub clypeo cum aliis instrumentis cibariis absconditæ. Maxillæ ungue corneo , arcuato , interno , munitæ. Palpi articulo ultimo crassiore. Tarsi articulo quarto obsoleto aut vix distincto , præcedentibus haud dilatato-bifidis.

OBSERVATIONES. Mandibulæ apice bifidæ. Maxillæ processu externo brevi , subtrigono , intus incurvo , apice ciliato. Palpi articulo ultimo subovato. Labium coriaceum , subquadratum , mento angustius , integrum , margine supero ciliato. Mentum transverso-quadratum. Corpus ellipticum. Thorax transversus , postice latior , antice emarginatus.

CLIV. GENUS. THYMALUS. *Thymale*.

Peltis, KUGEL., ILLIG., PAYK., FAB. — *Silpha*, LINN., OLIV. — *Ostoma*, LAICHARTING.

(1) *Staphylinus porcatus* Paykull , Olivier , novum genus efficere videtur ; in hac sectione reponendum et antennis clava globosa , ex articulis tribus efformata , solida tamen , in cavitate thoracis , ex utroque latere infero , inserenda , et ore clypeo tecto , distinctum. Elytra dimidiata ut in *cerco pulicario*.

Antennæ

Ord. I. Fam. X., *Necrophagi.* 9

Antennæ articulo tertio sequentis longitudine; tribus ultimis (nono, decimo et undecimo) distinctis, clavam compressam, subovalem distincte perfoliatam, efformantibus; horum primis duobus sive nono et decimo transversis, rotundatis; extimo majori orbiculari-ovato. *Os* nudum.

SPEC. 1. *THYMALUS FERRUGINEUS.* *Thymale ferrugineux.*

T. Fusco-castaneus, limbo dilutiore; thorace punctis impressis, in disco prominulis; elytro singulo lineis sex elevatis, quarum tribus punctulatis; interstitiis punctorum excavatorum duplici serie.

Thymale ferrugineux. LATR. *Hist. nat. des Crust. et des Insect.*, tom. 10, p. 24.

Silpha ferruginea. LINN. *System. nat.*, ed. 13, tom. 1, pars 2, p. 572. — *Faun. Suec.*, ed. 2, n°. 458.

Bouclier punaise. DE GEER. *Mém. s. l. Insect.*, tom. 4, p. 185.

Bouclier ferrugineux. OLIV. *Entom.*, tom. 2, n°. 11, pl. 2, fig. 13. a. b.

Peltis ferruginea. KUGELANN. *Mag.* 4, 509, 2.

Peltis ferruginea. ILLIG. *Coleopt. Bor.*, tom. 1, p. 5-6.

Peltis ferruginea. FAB. *System. eleut.*, tom. 1, p. 544.

PANZ. *Faun. Insect. Germ.*, fasc. 75, fig. 17.

Habitat in Europa Boreali, Germania, sub arborum cortice.

ANNOTATIO. Nomina derelicta, ut istud, *peltis*, non in posterum adhibenda, ut vitetur confusio.

CLV. GENUS. *COLOBICUS.* *Colobique.*

Nitidula, ROSSI. — *Dermestes*, FAB., PAYKULL.

Antennæ articulo tertio elongato et sequenti triplo longiore; duobus ultimis clavam orbiculatam, compressam, fere solidam, efformantibus. *Os* sub clypeo plano, transverso, ad latera rotundato, absconditum.

SPEC. 1. *COLOBICUS MARGINATUS*. *Colobique bordé.*

C. Elongato-ovalis, obscure nigricans, antennis, capitis, thoracis elytrorumque limbo fusco-ferrugineis; corpore supra squamulis griseis, sparsis, hirtis; elytris punctato-striatis.

Tab. 16, fig. 1. Auctus, sca'la longitudinis adjecta.

Nitidula hirta. *Ross. Faun. etrusc., tom. 1, p. 59, tab. 5, fig. 9.*

LATR. Hist. nat. des Crust. et des Insect., tom. 10, p. 25.

In Gallia Australi, Brivæ, sub arborum cortice lectus. Lineas duas circiter longus.

Congenericus *dermestes lunatus* Paykull, Fabricii. — *PANZ. Faun. Insect. Germ., fasc. 75, fig. 14.*

II. NITIDULARIÆ PROPRIÆ. NITIDULAIRES PROPRES.

Mandibulæ prominulæ aut partim saltem exsertæ. Maxillæ illis processu unico; his duobus, externo sæpius subcylindrico vel lineari; ungue corneo interno, nullo. Palpi aut maxillares saltem filiformes. Tarsi articulo tertio dilatato-bifido, sequenti minimo, vix distincto.

OBSERVATIO. Labium plerumque emarginatum.

CLVI. GENUS. NITIDULA.² Nitidule.

Nitidula, *FAB.*, *OLIV.*, *LAM.*, *HERBST.*, *KUGEL.*
— *Silpha*, *LINN.*, *DE GEER.* — *Dermestes*, *GEOFF.*
— *Ostoma*, *LAICHART.* — *Scarabæus*, *anthribus*, *GEOFF.*
— *Anthribus*, *OLIV.* — *Strongylus*, *HERBST.* — *Cy-chramus*, *KUGEL.*

Antennæ articulo basilari secundo multo crassiore vel latiore; tertio sequenti duplo et ultra longiore; tribus ultimis clavam valde abruptam, suborbiculatam, compressam, perfoliatam, efformantibus, eorundem primis duobus (nono et decimo antennæ totius) brevissimis latitudinis habita ratione. *Maxillæ* processu unico.

Tibiæ, aut saltem anticæ, latæ, elongato-triangulares.

Corpus elongato-quadratum vel ellipticum, quandoque suborbiculatum.

Thorax transverso-quadratus, aut trapezoidalis et ab apice ad basin sensim latius, angulis posticis in omnibus distincte acutis, lateribus marginatis aut subreflexis. *Elytra* sæpissime abdomen penitus tegentia, in paucis abbreviata.

I. *Corpus elongato-quadratum, parallelogrammicum, triplo longius quam latius (mandibulæ validiores, ad apicem magis arcuatæ; thorax omnibus transverso-quadratus, latitudine subæquali).*

Ips, Fabric. Herbst.

SPEC. 1. *NITIDULA LINEARIS.* *Nitidule linéaire.*

N. Rufo-castanea, temere punctulata, punctis elytrorum ad suturam confluentibus; mandibulis apice nigris.

Tab. 9, fig. 5. Aucta, scala longitudinis adjecta.

Dermestes ferrugineus. LINN. *System. nat.*, ed. 13, tom. 1, pars 2, p. 564? — *Faun. Suec.*, ed. 2, n°. 433?

Ips ferruginea. PAYK. *Faun. Suec.*, tom. 3, p. 344.

Ips ferruginea. FAB. *System. eleut.*, tom. 2, p. 580.

PANZ. *Faun. Insect. Germ.*, fasc. 8, tab. 15.

Habitat in Europa Boreali, Germania; Parisiis, dom. *Anselmus Desmarests.*

OBSERVATIO. N. *lineari* generis *Ips* Fabricii species 4-pustulata, 4-notata associandæ.

II. *Corpus ellipticum aut suborbiculare, vel quadratum et diametris subæqualibus (thorax sæpissime latior).*

SPEC. 2. *NITIDULA BIPUSTULATA.* *Nitidule bipustulée.*

N. Corpore elliptico, plano, brunneo-nigricante; thorace

antice emarginato ; elytris obtusis , pustula in illorum cujusque medio ; antennis pedibusque rufis.

Nitidula 2-pustulata. FAB. *System. eleut.*, tom. 1, p. 347.

Nitidule bipustulée. OLIV. *Entom.*, tom. 2, n^o. 12, pl. 1, fig. 2. a. b.

Nitidule bipustulée. LATR. *Hist. nat. des Crust. et des Insect.*, tom 10, p. 29.

Silpha bipustulata. LINN. *System. nat.*, ed. 13, tom. 1, pars 2, p. 570. — *Faun. Suec.*, ed. 2, n^o. 445.

Le Dermeste à deux points rouges. GEOFF. *Hist. des Insect.*, tom. 1, p. 100.

Bouclier à deux points rouges. DE GEER. *Mém. s. l. Insect.*, tom. 4, p. 186, pl. 6, fig. 22, 23.

PANZ. *Faun. Insect. Germ.*, fasc. 3, tab. 10.

Habitat in Europa, lardo, cadaveribus, etc.

ANNOTATIO. Species sequentes ab auctoribus non apprime distinctas absque synonymia explanata et brevitatis causa, referam.

SPEC. 3. *NITIDULA ÆNEA.* *Nitidule bronzée.*

N. Corpore subquadrato, supra æneo aut æneo-violaceo virescente, subtilissime vageque punctato, infra nigro; thorace transverso-quadrato, ad medium duplo latiore quam longiore, marginibus rectis; scutello mediocri; elytris abdomen plane tegentibus; singulo triplo longiore quam latiore; tibiis anticis æqualiter externe denticulatis.

Var. A. Supra obscuro-ænea, obsolete villosula; antennis nigris; pedibus brunneo-nigricantibus; tibiis anticis subdenticulatis.

Nitidula cænea. Fab., Olivier.

Var. B. Supra obscuro-ænea, obsolete villosula; antennis nigris; pedibus nigricantibus; tibiis anticis obscuro-rufescentibus, subdenticulatis.

Nitidula cænea. Marsham.

Ord. I. Fam. X., Necrophagi. 13

Var. C. Var. eadem, at supra cærulea, nitida.

Nitidula cærulea. Marsham.

Var. D. Supra glabriuscula, nitidiuscula; capite thoraceque æneis, elytris cæruleo-virescentibus; antennis nigris, illarum articulis duobus baseos pedibusque brunneo-rufis; tibiis anticis subdenticulatis.

Nitidula virescens. Fab., Oliv., Marsham.

Var. E. Var. eadem, at supra æneo-violacea.

Nitidula rufipes. Fab., Olivier.

Var. F. Supra obscuro-ænea, obsolete villosula; antennis plane nigris; pedibus brunneo-nigricantibus; tibiis anticis subdilatioribus, exterius distincte denticulatis.

Hæc ad *N. æneam* Fabricii revocanda.

Var. G. Supra nigro-ænea, distincte villosula; antennis pedibusque pallide rufis; tibiis anticis exterius distincte denticulatis.

Nitidula erythropea. Marsham.

SPEC. 4. *NITIDULA ATRATA*. (Olivier) *Nitidule atre*.

N. Corpore ovato-quadrato, nigro, nitido; thorace antice emarginato, postice latiore, subarcuato; elytris ad anum productis, subtilissime fereque obsolete punctulatis; antennis, clava excepta, pedibus brunneo-rufis; tibiis anticis edentatis; femoribus posticis obscurioribus.

Nitidula rufipes. Marsham.

SPEC. 5. *NITIDULA PEDICULARIA*. *Nitidule pédiculaire*.

N. Corpore ovato-quadrato, nigro, subsericeo, subtilissime punctato; thorace antice emarginato, ad basin subrecto; elytri ad anum productis; ano nudo; tibiis anticis apice externo inæqualiter denticulato; mediis latere externo arcuato, spinis brevissimis ciliato.

Nitidula pedicularia. Fab., Olivier.

N. solida. Illiger.

Dermestes psyllius. Linnæi.

Var. A. Penitus nigra, nitidiuscula ; elytris obsolete punctulatis.

Var. B. *Var. eadem*, tibiis anticis piceis aut obscure rufis.
Nitidula latipes. Marsham ?

Var. C. *Var. eadem*, antennis, clava excepta, pedibusque brunneo-rufis.

Silpha pedicularia. Marsham ?

Var. D. Nigra, nitida, glabra, distincte punctulata ; antennis, clava excepta, pedibusque rufescentibus.

Nitidula pyrrhopa. Marsham ?

Var. E. Nigra, nitidiuscula, glabra, distincte punctulata ; elytris apice marginatis. Cæteris major, convexior, species forte diversa.

OBSERVATIO. *Silpha pedicularia* et *dermestes psyllius* Linnæi habitationis diversitate species duas ideo forsân efficiunt, etsi aliter sentiant nonnulli entomologi.

SPEC. 6. *NITIDULA IMPRESSA.* *Nitidule imprimée.*

N. Subquadrata, nigra, punctata, subrugosula ; thorace antice paulo angustiore, puncto lato utrinque impresso ; ano nudo ; tibiis omnibus latere externo distincte et subinæqualiter denticulato ; antennis obscure brunneis ; pedibus anticis saltem maxima parte piceis.

SPEC. 7. *NITIDULA ÆTHIOPS.* *Nitidule éthiopienne.*

N. Subquadrata, plane nigra, nitida, punctulata ; thorace latitudine subæquali ; ano nudo ; tibiis denticulis nullis ad latus externum.

Nitidula nigerrima. Marsham ?

Habitat Parisiis.

CLVII. GENUS. CERCUS. *Cerque.*

Cateretes, HERBST., ILLIG. — *Brachypterus*, KUGEL.
— *Dermestes*, LINN., FAB. — *Silpha?* LINN. — *Sphæ-*

ridium, FAB. — *Nitidula*, OLIV. — *Scaphidium*,
Strongylus, HERBST.

Antennæ articulo basilari secundoque vix crassitie
diversis, quandoque in *maribus* maximis, dilatatis; ter-
tio sequenti haud duplo longiore; tribus ultimis clavam
elongatam, fere obconicam, compressam, perfoliatam,
efformantibus. *Maxillæ* processu duplici; externo te-
nuissimo, capillari. *Mandibulæ* apice acutissimæ, haud
emarginatæ; angulo externo basæos acute producto.
Palpi labiales articulo apicali incrassato.

Tibiæ aut saltem anticæ, latæ, elongato-triangulares.
Corpus ovatum.

Thorax magnus, corporis habita ratione, subimmar-
ginatus; *illis* medio latior, ad posteriora subangustatus,
his postice rotundatus, angulis nullis aut obtusis. *Scu-*
tellum distinctissimum. *Elytra* abbreviata.

SPEC. 1. *CERCUS PULICARIUS*. *Cerque* puce.

C. Thorace immarginato; margine postico latiore, utrinque
subsinuato; in medio subarcuato, angulis lateralibus distinctis,
acutis; corpore nigro, punctulato, parum nitido, cinereo vel
fuliginoso-pubescente; abdominis segmentis duobus apicalibus
penitus nudis; antennis pedibusque quatuor anticis rufis; tibia-
rum apice spinulis ciliato.

Dermestes pulicarius. LINN. *System. nat.*, ed. 13, tom. 1,
pars 2, p. 564. — *Faun. Suec.*, ed. 2, n°. 455.

Sphæridium pulicarium. FAB. *System. eleut.*, tom. 1, p. 98.

Nitidule puce. OLIV. *Entom.*, tom. 2, n°. 12, pl. 3, fig.
27, a. b.

Cateretes gravidus. ILLIG. *Coleopt. Bor.*, tom. 1, p. 595.

Dermestes gravidus. ПАУК. *Faun. Suec.*, t. 3, p. 448.

Habitat in Europa, floribus. Variat antennis nigricantibus,
pedibus nigris, tarsis solis rufis.

OBSERVATIO. *Scaphidium scutellatum* Panzer. *Faun. Insect.*

Germ. fasc. 4, fig. 11, forma thoracis, pedum posteriorum colore non obstante, ad *cercum pulicarium* potius quam ad speciem sequentem referendum. *Scaphidium agaricinum* domini Herbst idem forte.

Dermestes brachypterus Fabricii a Panzer delineatum, in fasciculo eodem, figura decima, *proteini brachypteri* nostri (operis hujus tom. 1, p. 258) varietas.

SPEC. 2. *CERCUS URTICÆ. Cerque de l'Ortie.*

C. Thorace transverse orbiculato-quadrato, marginibus antico et postico fere æque latis, lateribus rotundatis, submarginatis, angulis posticis nullis; corpore *illis* nigro, *his* virescenti nigro, omnibus nitido, punctulato, griseo-pubescente; abdominis segmentis duobus extremis nudis; antennarum maxima parte (clava excepta) pedibusque interdum rufis aut fusco-rufis.

Dermestes Urticæ. FAB. System. eleut., tom. 1, p. 520.

Dermestes Urticæ. ПАУК. Faun. Suec., tom. 1, p. 286.

Cateretes Urticæ. ILLIG. Coleopt. Bor., tom. 1, p. 395.

Strongylus abbreviatus. HERBST. Coleopt. 4, tab. 43, fig. 10, k. K.

Frequens in Europa, plantis, Urtica.

SPEC. 3. *CERCUS RUFILABRIS. Cerque bouche-fauve.*

C. Thorace transverse subquadrato, antice paululum angustiore; corpore nigro, nitido, vage punctato, griseo-pubescente; abdominis ultimo segmento solo fere nudo; clytris subrugosulis; illorum margine postico, ore, antennis pedibusque rufis.

Meudon, prope Lutetiam, in uliginosis, carices frequentans.

SPEC. 4. *CERCUS PEDICULARIUS. Cerque pédiculaire.*

C. Thorace transverse orbiculato-quadrato, marginibus antico et postico fere æque latis, lateribus rotundatis, angulis posticis nullis; antennarum articulis duobus baseos, in *mare* præsertim, magnis; corpore ferrugineo-testaceo, nitido, vage punctato, oculis, interdum scutelli regione pectoreque nigris; abdominis segmento ultimo solo nudo.

Cerque

Ord. I. Fam. X., *Necrophagi.* 17

Cerque pédiculaire. LATR. *Hist. nat. des Crust. et des Insect.*, tom. 10, p. 45. — Genr. CERQUE. *Précis des caract. gén. des Insect.* p. 68.

Dermestes pedicularius. LINN. *System. nat.*, ed. 15, tom. 1, pars 2, p. 564. — *Faun. Suec.*, ed. 2, n^o. 454.

Dermestes pedicularius. FAB. *System. eleut.* tom. 1, p. 319.

Dermestes pedicularius. PAYK. *Faun. Suec.*, tom. 1, p. 285.

Cateretes pedicularius. ILLIG. *Coleopt. Bor.*, tom. 1, p. 396.

PANZ. *Faun. Insect. Germ.*, fasc. 7, fig. 5, mas.

Habitat in Europæ pratis, locis uliginosis.

ANNOTATIO. *Dermestes semi-coleopratus* Panzer, *Faun. Insect. Germ.*, fasc. 24, fig. 6, ejusdem *Silphæ*, *Melanocephala*, *Hemiptera*, fasc. 25, fig. 5, 6, cum *Omaliis*, *Cercis*, in multis conveniunt; antennæ priorum, habitus posteriorum; forte ad novum genus revocanda. Maxillæ *Dermestidis semicoleoprati* ungue corneo et interno instructæ; hinc ab *Omaliis* recedit et *Necrophagis* potius affinis.

CLVIII. GENUS. *BYTURUS.* *Byture.*

Dermestes, GEOFF., DE GEER, FAB., OLIV. — *Ips*, OLIV.

Antennæ articulo basilari secundoque vix crassitie diversis, tertio sequenti haud duplo longiore; tribus ultimis clavam elongatam, perfoliatam, compressam, efformantibus (clavæ articulis duobus primis, nono et decimo antennæ totius, transverso-trigonis). *Maxillæ* processu membranaceo duplici, brevi; externo subtrigono; interno ejusdem longitudinis, angustiore, sublineari. *Mandibulæ* sub apice unidentatæ. *Palpi* filiformes. (Maxillarium articulo ultimo elongato, teretiusculo, ad apicem tenuiore. *Labium* late emarginatum.)

Tibiæ graciles, angustæ. *Corpus* ovale aut oblongum. *Thorax* subtrapeziformis, postice latior angulisque dis-

tinctis, acutis. *Elytra* elongata, angusta, abdomen totum supertegentia.

SPEC. 1. *BYTURUS TOMENTOSUS*. *Byture tomenteux*.

B. Antennis thorace brevioribus, clava magna; palpis maxillaribus ad apicem exsertis; thorace brevi; angulis posticis late depressis, reflexis; corpore ovali, nigro, tomento rufo-flavescente vel olivaceo-murino; antennis pedibusque flavo-rufis.

Var. A. Rufo-flavescens.

Byture tomenteux. LATR. *Hist. nat. des Crust. et des Insect.*, tom. 10, p. 41. — *Genr. BYTURE. Précis des caract. génér. des Insect.*, p. 69.

Le Dermeste velours jaune. GEOFF. *Hist. des Insect.*, tom. 1, p. 102.

Dermeste velu. Var. OLIV. *Entom.*, tom. 2, n^o. 9, *Suppl. tab. 5*, fig. 17. a. b. c. d.

Dermestes tomentosus. Var. β. ILLIG. *Coleopt. Bor.*, tom. 1, p. 521.

Dermestes tomentosus. Var. β. PAYK. *Faun. Suec.*, tom. 1, p. 285.

Dermestes tormentosus. HERBST. *Coleopt. 4. tab. 40*, fig. 11, i. l.

Dermestes fumatus. PANZ. *Faun. Insect. Germ.*, fasc. 97, fig. 4.

Var. B. Olivaceo-murinus.

Dermeste velu. DE GEER. *Mém. s. l. Insect.*, tom. 4, p. 199, pl. 7, fig. 18, 19.

Dermeste velu. OLIV. *Entom.*, tom. 2, n^o. 9, *Suppl. pl. 5*, fig. 17, a. b. c. d.

Dermestes tomentosus. Var. α. ILLIG. *Coleopt. Bor.*, tom. 1, pag. 521.

Dermestes tormentosus. PAYK. *Faun. Suec.*, tom. 1, p. 282.

Dermestes fumatus. HERBST. *Coleopt. 4. tab. 41*, fig. 1, a. A.

Ord. I. Fam. X, Necrophagi. 19

Dermestes tomentosus. PANZ. Faun. Insect. Germ., fasc. 97, fig. 4.

Habitat in sylvarum floribus, ranunculorum præsertim, tempore vernali; St. Germain, in Parisiorum vicinis frequens.

ANNOTATIO. Puncta nulla fusca, et elevata, in fronte; ad hoc insectum igitur *Derm. tomentosum* Fabricii referre nequeo.

Descriptiones *Dermestidis stercorei* Faunæ Suevicæ Linnæi, (*D. fumatus* ejusdem *System. nat. ed. 12.*) *Silphæ testaceæ* nimia brevitate hallucinationibus ansam præbent.

Figura *Derm. tomentosi* a Panzero data, fasc. 40, fig. 12, mala, et *dasytidi flavipes* Fabricii potius convenit.

SPEC. 2. *BYTURUS CARICIS*. *Byture du carex*.

B. Antennis thoracis longitudine, clava parva; palpis haud exsertis; thoracis diametris fere æqualibus; corpore oblongo, fusco, tomento brevi, olivaceo-cinereo; antennis pedibusque rufis.

Byture du carex. LATR. *Hist. nat. des Crust. et des Insect.*, tom. 10, p. 42.

Dermestes obscurus. FAB. *System. eleut.*, tom. 1, p. 318.

Ips du carex. OLIV. *Entom.* tom. 2, n^o. 18, pl. 5, fig. 25, a. b.

Dermestes picipes. HERBST. *Coleopt.* 4, tab. 41, fig. 2, c. C.

Dermestes picipes. PANZ. *Faun. Insect. Germ. fasc.* 86, tab. 12.

Habitat in Gallia, Germania; Parisiis, loco Gallice dicto, *Petit-Gentilly*.

OBSERVATIO. *Byturus noster ferrugineus*, *Hist. nat. des Crust. et des Insect.*, tom. 10, p. 43, forsitan e genere respuendus tarsorum articulorum numero.

III. IPSIDES. *IPSIDES*.

Mandibulæ supra opertæ (apice bifidæ). *Maxillæ processu duplici; externo subtrigono; interno, in multis saltem, unguiculato; ungue corneo, arcuato*. *Labium in-*

tegrum. (*Palpi labiales articulo ultimo crassiore*). *Tarsi articulo nullo dilatato-bifido.*

(*Corpus ellipticum, marginatum, convexiusculum. Thorax transverso-quadratus*).

OBSERVATIO. Antennæ omnium perfoliato-clavatæ.

CLIX. GENUS. *DACNE*. *Dacné.*

Engis, PAVK., FAB. — Ips, HERBST. — Erotylus, OLIV.

Tarsi breves, articulis tribus primis latioribus quam longioribus saltemve diametris subæqualibus. *Antennæ* clava (magna), subovata, compressa; clavæ articulis duobus primis latis. *Mentum* trigonum, subconcauum, lateribus prominulis, veluti marginatis; apice truncato, subemarginato.

OBSERVATIO. *Palpi* labiales quandoque clavati.

SPEC. 1. *DACNE HUMERALIS. Dacné huméral.*

D. Elliptica, nigra, nitida, punctata; antennis, capite, thorace, elytrorum puncto humerali pedibusque rubro-sanguineis.

Dacné huméral. LATR. Hist. nat. des Crust. et des Insect., tom. 10, p. 13, pl. 81, fig. 1. — Genr. DACNE. Préc. des caract. génér. des Insect., p. 12.

Engis humeralis. PAVK. Faun. Suec., tom. 3, p. 349.

Engis humeralis. FAB. System. eleut., tom. 2, p. 583.

Ips humeralis. HERBST. Coleopt. 4, tab. 42, fig. 4, d. D.

PANZ. Faun. Insect. Germ., fasc. 4, fig. 9.

Habitat in Europa, sub arborum cortice.

Ips 2-pustulata Fabricii, an varietas?

SPEC. 2. *DACNE FASCIATA. Dacné à bandes.*

D. Elongato-elliptica, nigra, nitida; elytris fascia ad basin nigroque maculata, altera postica, transversis, rubris, denticatis.

Ord. I. Fam. X., Necrophagi. 21

Dacné à bandes. LATR. Hist. nat. des Crust. et des Insect., tom. 10, p. 14.

Engis fasciata. FAB. System. eleut., tom. 2, p. 582.

Erotyle bifascié. OLIV. Encycl. méth. hist. nat., tom. 6, p. 433.

Habitat in America Boreali. Ex dono dom. Bosc.

SPEC. 5. *DACNE SANGUINICOLLIS.* *Dacné cou-rouge.*

D. Elliptica, nigra, nitida, punctata; antennis, thorace, elytri singuli maculis duabus pedibusque rubro-sanguineis.

Engis sanguinicollis. PAVK. Faun. Succ., tom. 3, p. 351.

Engis sanguinicollis. FAB. System. eleut., tom. 2, p. 584.

Ips cou-rouge. LATR. Hist. nat. des Crust. et des Insect., tom. 10, p. 20.

PANZ. Faun. Insect. Germ., fasc. 6, fig. 6.

Rarissima in Gallia. Illam semel Aurelianum prope sub lapide legi.

CLX. GENUS. *Ips.* *Ips.*

Ips, OLIV. — *Dermestes,* FAB., PAVK. — *Dermestes?* GEOFF. — *Cryptophagus,* HERBST., PAVK.

Tarsi elongati, articulis omnibus gracilibus, longioribus quam latioribus. *Antennæ* clava oblonga, articulis valde distinctis. *Mentum* transverso-subquadratum.

SPEC. 1. *IPS CELLARIS.* *Ips cellerier.*

I. Testaceo-ferruginea, vage punctata, pubescens; thorace subtiliter denticulato, utrinque distincte unidentato; angulis anticis dilatatis, rotundatis, postice retrorsum in dentem obsoletum exeuntibus.

Ips cellerier. OLIV. Entom., tom. 2, n^o. 18, pl. 1, fig. 3. a, b.

Ips cellerier. LATR. Hist. nat. des Crust. et des Insect., tom. 10, p. 18.

Dermestes cellaris. SCOP. Entom. carn., p. 16.

Le Dermeste du fumier. GEOFF. *Hist. des Insect.*, tom. 1, p. 104?

Dermestes cellaris. FAB. *System. eleut.*, tom. 1, p. 319. —
D. crenatus? ejusd. *ibidem.*

Cryptophagus cellaris. PAYK. *Faun. Suec.*, tom. 5, p. 356,
Var. β.

HERBST. *Archiv. Insect. vers. gallic.*, tab. 20, fig. 5.

Cryptophagus crenatus. HERBST. 4., tab. 42, fig. 14,
o. O.

Dermestes Fungorum. PANZ. *Faun. Insect. Germ.*, fasc. 39,
fig. 14.

Cum eodem conferendus *Derm. vini*, fasc. 40, fig. 13.

Frequens in Gallia, domibus, vitris sæpissime advolans. Variat colore ferrugineo, elytris nigricantibus, humeris ferrugineis, et hanc varietatem pro typo speciei habuerunt DD. Paykull, Fabricius.

S T I R P S T E R T I A.

SCAPHIDILIA. SCAPHIDILES.

I. Palpi maxillares apice haud subulati.

OBSERVATIO. Corpus supra glaberrimum. Thorax et elytra marginalata.

CLXI. GENUS. SCAPHIDIUM. *Scaphidie.*

Scaphidium, OLIV., FAB., PAYK. — *Silpha*, LINN.

Antennæ clava abrupta, e quinque articulis, maxima parte subhæmisphericis aut subovatis, compressiusculis efformata; præcedentibus tenuibus, elongatis, subcylindricis. *Labrum* integrum. *Mandibulæ* apice obtusæ, bifidæ. *Palpi* maxillares filiformes, articulo ultimo subcylindrico, ad apicem acuminato. *Maxillæ* laciniis duabus submembranaceis; externa brevi, lata, fimbriata; interna parva, inermi, dentiformi. *Palpi* labiales ultra

labium haud prominuli, brevissimi, filiformes, articulis fere æqualibus. *Labium* membranaceum; parte exserta brevi, transversa; margine supero paulo latiore, subconcavo; linea longitudinali carinulave partis hujus exsertæ medium veluti secante? *Mentum* coriaceum, subperfecte quadratum, labii maximam partem occupans.

Corpus crassum, forma naviculari vel subellipticum, apicibus subacuminatis. *Thorax* convexus, subtrapeziformis, antice multo angustior; latitudine summa vel basilari longitudinem paululum superante; margine postico sublobato. *Elytra* apice truncata; ano nudo, acuto. *Pedes* graciles; *tibiæ* elongatæ, subcylindricæ, inermes.

I. *Scutellati.*

SPEC. 1. *SCAPHIDIUM QUADRIMACULATUM.* *Scaphidie quadrimaculé.*

S. Antennarum articulis ultimis subhæmisphericis; corpore nigro, nitido; thorace utrinque postice subcoarctato, punctorum impressorum majorumque linea postica, transversa, ad latera usque extensa, et juxta illorum margines recurrente; elytris vage punctatis; singulo maculis duabus rubro-sanguineis; tibiis striatis.

Scaphidie quadrimaculé. OLIV. *Entom.*, tom. 2, n^o. 20, pl. 1, fig. 1, a. b. c.

Scaphidium quadrimaculatum. FAB. *System. eleut.*, tom. 2, p. 575.

Scaphidium quadrimaculatum. PAVK. *Faun. Suec.*, tom. 5, p. 338.

Scaphidie quadrimaculé. LATR. *Hist. nat. des Crust. et des Insect.*, tom. 9, p. 247, pl. 78, fig. 5.

PANZ. *Faun. Insect. Germ.*, fasc. 12, tab. 11.

Habitat in fungis, truncis putrescentibus Galliæ, Germaniæ; apud nos infrequens.

SPEC. 2. *SCAPHIDIUM IMMACULATUM*. *Scaphidie immaculé.*

S. Antennarum articulis ultimis subhæmisphericis ; corpore nigro, nitido, immaculato ; thoracis lateribus postice utrinque coarctatis, subimpressis ; elytris punctato-striatis ; tibiis quatuor ultimis in altero sexu arcuatis.

Scaphidie immaculé. OLIV. *Entom.*, tom. 2, n^o. 20, pl. 1, fig. 3. a. b.

Scaphidie immaculé. LATR. *Hist. nat. des Crust. et des Insect.*, tom. 9, p. 247.

Scaphidium immaculatum. FAB. *System. eleut.*, tom. 2, p. 576.

Habitat Parisiis ; autumnno, in fungis, et vere sub foliis putridis.

II. *Exscutellati (thoracis marginis postici medio in angulum producto).*

SPEC. 3. *SCAPHIDIUM AGARICINUM*. *Scaphidie agaricin.*

S. Antennarum articulis ultimis subovatis ; clavæ secundo aliis minore ; corpore nigro, nitido, lævissimo ; antennis, elytrorum apice pedique pallido-brunneis.

Scaphidie agaricine. OLIV. *Entom.*, tom. 2, n^o. 20, pl. 1, fig. 4, a. b.

Scaphidium agaricinum. FAB. *System. eleut.*, tom. 1, p. 576.

Scaphidie agaricine. LATR. *Hist. nat. des Crust. et des Insect.*, tom. 9, p. 248, pl. 78, fig. 6.

Silpha agaricina. LINN. *System. nat.*, ed. 15, tom. 1, pars 2, p. 570. — *Faun. Suec.*, ed. 2, n^o. 448.

PANZ. *Faun. Insect. Germ.*, fasc. 12, fig. 16.

Habitat in Europæ boleto versicolore.

II. *Palpi maxillares subulati, articulo penultimo obconico, crassiore ; ultimo conico, graciliore, acuto, subuliformi.*

OBSERVATIO. Corpus sericeum, supra planiusculum. Caput trigonum. Thorax immarginatus. Tibiæ spinosulæ ; femora compressa ; postica trochantere admodum distincto basilari, laminæ magnæ.

magnæ, transversæ, mobili, inserta. Tarsi antichi maris articulis baseos dilatatis.

CLXII. GENUS. *AGYRTE*. *Agyrte*.

Agyrtes, FROL. — *Mycetophagus*, FAB.

Antennæ (thoracis circiter longitudine) ante oculos insertæ, articulis omnibus brevibus (latitudine longitudinem superante aut illa haud triplo et amplius minore); tribus primis rotundato-subconicis; sequentibus subglobosis; septimo, octavo, nono, decimo paulo crassioribus, transversis, sublenticularibus, æqualibus, perfoliatis; ultimo globoso-ovato. *Labrum* membranaceum, transverso-lineare, late emarginatum. *Mandibulæ* corneæ, robustæ, exsertæ, apice valide uncinatæ, acutissimæ, edentatæ. *Palpi* maxillares majores, exserti, apice crassiores, articulis quatuor; basilari minimo; secundo et tertio subæqualibus, subobconicis; secundo paulo longiore; ultimo majore, ovato. *Maxillæ* laciniis duabus apicalibus, angustis, ejusdem fere latitudinis; externa subcoriacea, teretiusecula, introrsum arcuata, supra dorsum laciniæ internæ recumbente; ista membranacea, sensim ad apicem angustato-acuta unguiculoque subobsoleto instructa. *Palpi* labiales subfiliformes, extra labium vix exserti, articulis tribus; primis duobus æqualibus, teretibus; ultimo fere duplo longiore, vix crassiore, cylindrico-ovato. *Labium* truncato-cordatum, membranaceum, medio coriaceum, late profundeque divaricato-emarginatum, lobis angustis, apice obtusis. *Mentum* coriaceum, labio paulo latius, transversum, breve, subquadratum, ad apicem paulo angustius. *Tarsi* filiformes, breves, articulis quinque; primis quatuor brevibus, subconicis, integris; basilari paulo longiore;

ultimo elongato-conico, omnium longiore, unguibus duobus validis.

Corpus ovatum, dorso arcuato. *Thorax* subtrapeziformis, a basi ad apicem sensim angustior, dimidio circiter latior quam longior, subplanus, ad latera sensim declivis, undique marginatus. *Scutellum* distinctum, trigonum. *Elytra* marginata, apice rotundata, abdomen tegentia. *Pedes* robusti, femoribus compressis; tibiis elongato-trigonis, ad apicem et externe spinosulis; latere externo spinularum serie duplici.

SPEC. 1. *AGYRTE CASTANEUS*. *Agyrte marron*.

A. Nitidus glaber, ore pedibusque solis villosulis; capite thoraceque nigris, lævibus, vage subtiliterque punctulatis; ore, antennis, elytris pedibusque intensive castaneis; scutello mediocri, trigono, basi punctulato, apice lævissimo, lateribus æqualibus; elytris striatis; striis punctatis, decem in singulo; corpore infra brunneo-nigro, abdominis apice dilutiore; pedibus villosulis, tibiis spinulis ciliisque plurimis. Corporis longitudo 2 lin. $\frac{1}{2}$.

Agyrtes castaneus. FROLICH. *Natur.* 28, 18, tab. 1, fig. 11.

Mycetophagus castaneus. FAB. *System. eleut.*, tom. 2, p. 569.

Mycetophagus castaneus. PAYK. *Faun. Suec.*, tom. 5, p. 316.

Mycetophagus spinipes. PANZ. *Faun. Insect. Germ.*, fasc. 24, fig. 20.

Habitat Parisiis, in Germania, Suecia.

CLXIII. GENUS. *CHOLEVA*. *Cholève*.

Peltis, GEOFF. — *Dermestes*, DE GEER. — *Ptomaphagus*, KNOCH., ILLIG. — *Catops*, PAYK., FAB.

Antennæ corporis longitudinis dimidium æquantur aut paulo breviores, his subfiliformes, illis apicem versus sensim crassiores, articulis quinque ultimis clavam angustam, elongatam, perfoliatam, fere efficientibus;

articulis duobus baseos a sequentibus nec crassitie nec forma multum dissimilibus; octavo contiguis minore; ultimo subovato, acutiusculo. *Mandibulæ* apice emarginatæ. *Palpi* maxillares articulis secundo et tertio ejusdem fere longitudinis, obconico, isto paulo brevior, crassiore; ultimo conico, subaciculari. *Maxillæ* laciniis duobus membranaceis; externa lineari; interna brevior, subtrigona dentiformive, ad apicem ungue corneo instructa. *Palpi* labiales parvi, cylindrico-conici, articulo ultimo acuto. *Labium* membranaceum, subquadratum, margine supero late et acute emarginato. *Mentum* coriaceum, subtrapeziforme.

I. *Antennæ* omnibus subfiliformes, thorace longiores, articulis a septimo ad decimum conico-cylindricis, longioribus quam latioribus; octavo a contiguis magnitudine nunquam maxime diverso.

SPEC. 1. *CHOLEVA OBLONGA*. *Cholève oblongue*.

C. Thorace orbiculato-quadrato (marginibus antico posticoque transversis, subæqualibus; lateribus rotundatis, medio latioribus, ad angulos posticos versus distincte angustatis); trochantaribus femorum posticorum magnis (illorum quintæ partis fere longitudine), infra fornicato-lunatis; corpore oblongo, brunneorufescente; capite, thoracis disco abdomineque sæpius nigris; elytris substriatis; thorace sulculo dorsali, longitudinali; marginibus posticis laterum subreflexis.

Cholève roussâtre. LATR. *Hist. nat. des Crust. et des Insect.*, tom. 9, p. 250. — Genr. *CHOLÈVE*. *Préc. des caract. génér. des Insect.*, p. 14.

Ptomaphagus agilis. ILLIG. *Coleopt. Bor.*, tom. 1, p. 88?

Catops elongatus. PAVK. *Faun. Suec.*, tom. 1, p. 345.

Catops agilis. FAB. *System. eleut.*, tom. 2, p. 565?

Frequens in Gallia Australi, sub lapidibus, in quisquiliis, etc.

OBSERVATIO. Corpus in nonnullis individuis, alioquin forma, magnitudine omnino similibus, obscurius; thorace penitus nigro, sulculo nullo aut obsoleto, marginibus posticis laterum nullomodo aut vix reflexis; elytris nigricantibus; an varietas?

SPEC. 2. *CHOLEVA TESTACEA*. *Cholève briquetée*.

C. Thorace transverso-subquadrato, ab apice ad basin sensim paulo latiore; trochanteribus femorum posteriorum parvis, ad basin unidentatis; corpore oblongo-ovali, pallido rufescente; capite obscuriore; elytris obsolete striatis.

Catops sericeus. *PAYK. Faun. Suec.*, tom. 1, p. 542.

Ptomaphagus rufescens. *ILLIG. Coleopt. Bor.*, tom. 1, p. 87.

Helops fuscus? *PANZ. Faun. Insect. Germ.*, fasc. 18, n^o. 1.

Habitat cum præcedente.

II. *Antennæ sæpius sensim subclavatae vel distincte extrorsum crassiores, thoracis ad summum longitudine, articulis plus minusve perfoliatis, transversis, diametro longitudinali saltem transverso subæquali; octavo contiguorum magnitudinem dimidiam non superante.*

SPEC. 5. *CHOLEVA TRISTIS*. *Cholève triste*.

C. Antennis thoracis longitudine; articulis septimo, octavo, nono et decimo diametris subæqualibus, haud distincte transversis, subcylindricis et ad basin attenuatis; octavo contiguorum longitudinis dimidium æquante; thorace subtrapeziformi, transverso, ab apice ad basin sensim latiore, postice elytrorum latitudine; lateribus paulum rotundatis, ad angulos posticos subangustatis; corpore subovato, nigro; antennarum articulis inferis pedibusque brunneis; elytris brunneo-nigricantibus, obsolete striatis.

Cholève morio. *LATR. Hist. nat. des Crust. et des Insect.*, tom. 9, p. 251.

Ord. I. Fam. X., Necrophagi. 29

Dermeste velouté. DE GEER. *Mém. s. l. Insect.*, tom. 4, p. 216, pl. 8. fig. 15. a. b.

Helops tristis. PANZ. *Faun. Insect. Germ.*, fasc. 8, fig. 1.

Catops sericeus. FAB. *System. eleut.*, tom. 2, p. 564?

Catops morio. ПАУК. *Faun. Suec.*, tom. 1, p. 544?

Ptomaphagus fornicatus. ILLIG. *Coleopt. Bor.*, tom. 1, p. 88.

Habitat in Europa, cum præcedentibus.

SPEC. 4. *CHOLEVA CHRYSOMELOIDES.* *Cholève chrysomeleïde.*

C. Antennis thoracis longitudine, subclavatis; articulis septimo, octavo, nono et decimo transversis; octavo brevissimo, pro suæ latitudinis ratione; thorace subtrapeziformi, transverso, ab apice ad basin sensim latiore, postice elytrorum latitudine; lateribus paulum rotundatis, ad angulos posticos subangustatis; corpore subovato, atro, subopaco; antennarum articulis inferis, tibiis, tarsis, femoribus quatuor anticis obscuro-brunneis.

Helops chrysomeleïdes. PANZ. *Faun. Suec. Germ.*, fasc. 57, fig. 1.

Habitat in Gallia, Germania. Rarior.

SPEC. 5. *CHOLEVA VILLOSA.* *Cholève veloutée.*

C. Antennis thorace manifesto brevioribus, subclavatis; articulis septimo, octavo nono et decimo transversis; octavo brevissimo pro suæ latitudinis ratione; thorace subquadrato, vix latiore quam longiore, postice elytrorum latitudine, versus antica paululum sensim subangustiore; lateribus postice rectis; corpore quadrato-elongato, nigro, fuliginoso-sericeo, supra subtilissime transverse et oblique striatulo; antennarum basi pedibusque brunneo-nigricantibus. — Long. $1\frac{1}{2}$ lin.

Cholève soyeuse. LATR. *Hist. nat. des Crust. et des Insect.*, tom. 9, p. 251.

Le Bouclier brun velouté. GEOFF. *Hist. des Insect.*, tom. 1, p. 123.

Peltis villosa. FOURC. *Hist. Insect. Paris. Pars 1*, p. 32.

Helops sericeus. PANZ. *Faun. Insect. Germ.*, fasc. 73, fig. 10.

Catops morio. FAB. *System. eleut.*, tom. 2, p. 564.

Parisiis frequens.

CLXIV. GENUS. *MYLÆCHUS*. *Mylæque*.

Catops, PAYK., PANZER?

Antennæ (thorace paululum breviores) subflexuosæ, articulis baseos sequentibus manifesto majoribus, cylindricis; tertio paululum elongato, subobconico; tribus sequentibus minimis; quarto cylindrico; quinto, sexto subtransversis; ultimis quinque transversis, clavam inverso-ovatam, perfoliatam formantibus; octavo, nono, decimo, subæqualibus; ultimi apice rotundato.

SPEC. 1. *MYLÆCHUS BRUNNEUS* *Mylæque brun.*

M. Ovatus, castaneo-brunneus, subtiliter vageque punctulatus, breviter pubescens; thorace convexo, subtrapeziformi; margine postico antico fere duplo latiore; femoribus posticis subtus dente obsoleto instructis. — Lineam longus.

Tab. 8, fig. 11. *Auctus*, scala longitudinis adjecta. — Fig. 12, ejusdem antenna valde amplificata.

Maxime affinis *Catops brevicorni* dom. Paykull, et *Cat. agili* Panzer. *Faun. Insect. Germ.*, fasc. 95, fig. 10.

In sylva Vincennes, Parisiis prope, semel repertus.

S T I R P S Q U A R T A.

DERMESTINI. DERMESTINS.

CLXV. GENUS. *DERMESTES*. *Dermeste*.

Dermestes, LINN., GEOFF., DE GEER, FAB., OLIV., HERBST., LATR., LAM. — *Megatoma*, HERBST. — *Attagenus*, LATR.

I. *Antennæ clava ovata, articulo ultimo brevi, præcedenti non aut vix longiore; corpus angusto-ovale; thorax haud dimidio latior quam longior, margine postico subrecto aut late et obtuse in medio lobato.*

(*Palpi brevissimi; maxillares maxillis breviores aut vix illarum longitudine; maxillæ lacinia externa brevi; interna ungue valido, conspicuo; mentum apice rotundatum*).

DERMESTES. *Dermestes.*

SPEC. 1. *DERMESTES LARDARIUS. Dermeste du lard.*

D. Niger; elytrorum basi fasciato-cinerea, nigro punctata.

Dermestes lardarius. LINN. System. nat., ed. 15, tom. 1, p. 561. — Faun. Suec., ed. 2, n^o. 408.

Le dermeste du lard. GEOFF. Hist. des Insect., tom. 1, p. 101.

Dermeste du lard. DE GEER. Mém. s. l. Insect., tom. 4, p. 192, pl. 7, fig. 15.

Dermestes lardarius. FAB. System. eleut., tom. 1, p. 312.

Dermeste du lard. OLIV. Entom., tom. 2, n^o. 9, pl. 1, fig. 1. a. b.

Dermeste du lard. LATR. Hist. nat. des Crust. et des Insect., tom. 9, p. 240.

SCHÆFF. Icon. Insect., tab. 42, fig. 5.

Habitat in Europa, musæis, lardo, carnibus, etc. In hac sectione reponendi *D. vulpinus, murinus, tesselatus, catta, etc.*

II. *Antennæ clava elongato-ovata, articulo ultimo præcedenti longiore (maribus præsertim), triangulari aut conico; corpus sublato-ovale, haud duplo longius quam latius, marginis postici medio anguste et acute lobato.*

(*Palpi maxillares exserti, maxillis longiores, articulo ultimo elongato-cylindrico, in nonnullis longissimo; maxillæ lacinia externa (quorundam saltem) elongata;*

interna vix aut nullomodo unguiculata ; mentum quadratum , margine supero recta transverso.)

ATTAGINI. *Attagènes.*

SPEC. 2. *DERMESTES PELLIO.* *Dermeste pelletier.*

D. niger ; antennarum medio tarsisque obscuro-rufis ; thoracis marginis postici maculis tribus , elytri singuli puncto suturali villosulo-albis.

Dermestes pellio. LINN. *System. nat.*, ed. 13, tom. 1, p. 562.
— *Faun. Suec.*, ed. 2, n^o. 411.

Le Dermeste à deux points blancs. GEOFF. *Hist. des Insect.*, tom. 1, p. 100.

Dermeste à deux points blancs. DE GEER. *Mém. s. l. Insect.*, tom. 4, p. 197.

Dermestes pellio. FAB. *System. eleut.*, tom. 1, p. 313.

Dermeste pelletier. OLIV. *Entom.*, tom. 2, n^o. 9, pl. 2, fig. 11. a. b.

Dermeste pelletier. LATR. *Hist. nat. des Crust. et des Insect.*, tom. 9, p. 241.

SCHÆFF. *Icon. Insect.*, tab. 42, fig. 4.

Habitat in Europa, pellitiis, musæis, etc. (1).

SPEC. 3. *DERMESTES TRIFASCIATUS.* *Dermeste trifascié.*

D. Niger ; thoracis margine postico , elytrorum fasciis tribus transversis pectoreque villosulo-griseis.

Dermestes trifasciatus. FAB. *System. eleut.*, tom. 1, p. 313.

Dermeste trifascié. OLIV. *Entom.*, tom. 2, n^o. 9, pl. 1, fig. 7. a. b.

(1) *Mas* antennarum articulo ultimo longissimo, ensiformi ; *Megatoma atra.* HERBST., *Coleopt.* 4, tab. 39, fig. 2. a. b.

Forsan ejusdem divisionis *Dermestes macellarius* Fabricii ; *Megatoma brevicornis* Herbst. *Ibid.*, tab. ead., fig. 5, a. b. fœmina ; et ejusd. *Megatoma Schæfferi.* *Ibid.*, tab. ead., fig. 1, a. b. *mas.*

Attagène

Ord. I. Fam. X., Necrophagi. 55

Attagène trifascié. LATR. *Hist. nat. des Crust. et des Insect.*,
tom. 9, p. 245.

Habitat in Gallia Australiori, Montispessulani. Dom. Marcel
Serres.

OBSERVATIO. A *Byrrho*, n^o. 5, Geoffroi omnino distinctus.
Maxillæ lacinia externa angusta, elongata; earundem palpi
tenues, articulo ultimo longissimo.

Dorcatomata ab *Attagenis* plane discernuntur, et familiæ
Ptiniorum inscribenda. *Anobii* generi permultum affine, at
antennæ articulis tantum novem. Characteres *Dorcatomatum* in
operis hujus supplemento exponam.

FAMILIA UNDECIMA.

BYRRHII. BYRRHIENS.

ANNOTATIO. Hæc familia cum præcedente in ordine naturali
conjungenda; genus enim subsequens et posticum, ob consan-
gunitatem maximam, haud dissocianda. Observandum est etiam
sternum anticum os non recipere in genere *Nosodendron*, in *His-*
teridibus perpaucis: characterem igitur ex hac parte sumptum,
notis aliis majoris momenti et certioribus esse firmandum.

*I. Tarsi articulis quinque distinctis; antennæ articulis
septem ultimis in clavam serratam haud dispositis.*

1. *Antennæ, illis clavatæ; his ad apicem abrupte graciliores,
articulis inferis multo majoribus, compressis) longitrorsum
sub sterno in rima inferendæ, numquam subfiliformes, et
articulis subæqualibus.*

A. *Antennæ non fractæ; mandibulæ nullatenus aut non plane
exsertæ.*

a. *Pedes non contractiles.*

CLXVI. GENUS. *MEGATOMA*. *Mégatome*.

Mégatoma, HERBST. — *Dermestes*, LINN., DE GÉER,
FAB., OLIV. — *Attagenus*, LATREILLE.

Antennæ in cavitate nulla speciali inserendæ, clava abrupta, perfoliata, sæpius compressa, articulis tribus, ultimo majore, in maribus præsertim. *Mandibulæ* breves, apice non acute uncinato. *Palpi* articulo ultimo paulo crassiore, longiores, cylindrico-ovato; maxillares majores. *Maxillæ* laciniis duabus membranaceis; externa majore, interna dentiformi. *Labium* elongatum, membranaceum, integrum. *Mentum* transverso-quadratum, coriaceum.

Os laud integre sterno antico occultatum. *Thoracis* marginis postici medium in angulum productum. *Tibiæ* graciles, compresso-subcylindricæ, spinulis nullis aut brevissimis; tarsi tiliarum fere longitudine, articulo nullo bifido.

I. Corpus angusto-ovale; antennæ clava ovali aut oblonga; illius articulis duobus inferis nec brevissimis, nec interne dentato-prominulis; ultimo trigono vel ensiformi.

SPEC. 1. *MEGATOMA UNDATUM*. *Mégatome ondé*.

M. Nigrum; thoracis lateribus elytrorumque fasciis duabus undulatis villosulo-albis; tarsis obscure rufis.

Megatoma undulata. HERBST. *Coleopt.* 4, tab. 39, fig. 4. a. b. Mas. — *Dermestes undulatus*. *Ibid.* tab. 40, fig. 9. g. fœmina.

Dermestes undatus. LINN. *System. nat.*, ed. 13, tom. 1, p. 562. — *Faun. Suec.*, ed. 2, n°. 410.

Dermeste ondé. DE GEER. *Mém. s. l. Insect.*, tom. 4, p. 199.

Dermestes undatus. FAB. *System. eleut.*, tom. 1, p. 513.

Dermeste ondé. OLIV. *Entom.*, tom. 2, n°. 9, pl. 1, fig. 2. a. b.

Attagène ondé. LATR. *Hist. nat. des Crust. et des Insect.*, tom. 9, p. 243, pl. 78, fig. 7.

PANZ. *Faun. Insect. Germ.*, fasc. 75, tab. 15.

Habitat in Europâ, arboribus, Ulmo.

OBSERVATIO. Maxillarum lacinia interna unguiculata.

II. *Corpus ovatum; antennæ clava ovali, magna, interne serrata.*

SPEC. 2. *MEGATOMA SERRA.* *Mégatome serricorne.*

M. Picco-nigrum, nitidum; antennis pedibusque dilute brunco-flavescentibus.

Attagenus serra. Tab. 8, fig. 10. *Auctus, scala longitudinis adjecta.*

Dermestes serra. FAB. *System. eleut.*, tom. 1, p. 319.

Dermestes serra. ПАУК. *Faun. Suec.*, tom. 1, p. 283.

Attagène cornes en scie. LATR. *Hist. nat. des Crust. et des Insect.*, tom. 9, p. 244.

Anthrenus viennensis. HERBST. *Coleopt.* 7, tab. 115, fig. 10, K?

Frequens Parisiis, in Ulmo campestri.

OBSERVATIO. Palporum apices quam in aliis magis incrassati.

III. *Corpus sub-ovatum; antennæ clava subglobosa, illius articulis duobus inferis brevissimis.*

SPEC. 3. *MEGATOMA RUFITARSE.* *Mégatome rufitarse.*

M. Nigrum, punctulatum; antennis clava subtomentosa, articulis mediis tarsisque pallido-rufescentibus.

Long. 1—1½ lineam.

Dermestes nigripes. FAB. *System. eleut.*, tom. 1, p. 518?

Dermestes rufitarsis. PANZ. *Faun. Insect. Germ.*, fasc. 55, fig. 6?

Habitat in Gallia.

ANNOTATIO. Hujus generis sectiones forsitan totidem genera constituunt.

b. *Pedes partim aut penitus contractiles.*

CLXVII. GENUS. *THROSCUS*. *Throsque.*

Throsus, LAT., WALCK. — *Elater*, LINN., GEOFF., OLIV. — *Dermestes*, FAB., PAYK., ILLIGER.

Antennæ (thoracis longitudine) articulis duobus basicos sequentibus majoribus; primo secundo longiore, subcylindrico; secundo globoso; tertio et proximis ad octavum usque minimis, æqualibus, graniformibus; tribus ultimis magnis, latere interno dilatatis, clavam ovalem, in cavitate, sub thoracis angulis posticis, inserendam, serratam et axi externo, formantibus; articuli ultimi apice acuto; præcedenti (clavæ medio) contiguus brevior. *Mandibulæ* corneæ, validæ, subtrigonæ, angulosæ, dorso arcuato, apice uncinato, acutissimo, integro. *Palpi* breves, ad apicem clavati, articulo ultimo subsecuriformi; maxillares paulo longiores. *Maxillæ* processu duplici membranaceo; lacinia externa majore, obtusa; interna parva, ad apicem acuta, dentiformi. *Labium* membranaceum, submarginatum. *Mentum* coriaceum, majusculum, transversum; marginis superi medio in dentem acutum producto. *Tarsi* articulo penultimo bifido.

Elaterum forma. *Corpus* ellipticum, depressum, angustum. *Caput* thoraci ad oculos usque intrusum. *Os* ad mandibulas usque in sterno antico receptum. *Thorax* subtrapeziformis, ab apice ad basin sensim latior, immarginatus; margine postico sublobato; angulis posticis productis, acutis. *Elytra* elongata, angusta, marginata. *Sternum* anticum in carinam subsemi-cylindricam, postice obtusam et in cavitate pectorali reponendam, pro-

minulum. *Pedes* parvi, compressi, penitus contractiles; primi duo antice contrahendi, alii postice; tibiæ subcylindrico-compressæ, basi angustiores, apice subinermes; tarsi graciles.

SPEC. 1. *THROSCUS DERMESTOIDES*. *Throsque dermestoiide*.

T. Brunneus; pube griseo-flavescente; elytris obiter striatis; striis punctatis.

Tab. 8, fig. 1. Auctus, scala longitudinis adjecta.

Throsque dermestoiide. LATR. *Hist. nat. des Crust. et des Insect.*, tom. 9, p. 41. — Genr. THROSQUE. *Précis des caract. gén. des Insect.*, p. 42.

Throsque resserré. WALCK. *Faun. Paris.*, tom. 1, p. 199.

Elater dermestoides. LINN. *System. nat.*, ed. 13, tom. 1, pars 2, p. 656.

Le Taupin à antennes en massue. GEOFF. *Hist. des Insect.*, tom. 1, p. 137.

Taupin clavicorne. OLIV. *Entom.*, tom. 2, n°. 31, pl. 8, fig. 85. a. b.

HERBST. *Coleopt.* 4, tab. 41, fig. 4. d. D.

Dermestes adstrictor. PAVK. *Faun. Suec.*, tom. 1, p. 284.

Dermestes adstrictor. ILLIG. *Coleopt. Bor.*, tom. 1, p. 322.

Dermestes adstrictor. FAB. *System. eleut.*, tom. 1, p. 316.

PANZ. *Faun. Insect. Germ.*, fasc. 75, fig. 15.

Habitat in Europa, plantis.

ANNOTATIO. Antennarum forma ab *Elateribus* solummodo generice distinctus; cum illis ergo, ut antea opinatus sum, in eadem familia reponendus.

CLXVIII. GENUS. *ANTHRENUS*. *Anthrène*.

Anthrenus, GEOFF., FAB., OLIV., LAM. — *Byrrhus*, LINN. — *Dermestes*, DE GÉER.

Pedes omnes partim et ad postica tantum contractiles; tibiis angustis, linearibus, tarsos in contractione non occultantibus.

Antennæ (thorace breviores) clava plerisque solida, in fossula speciali thoracis angulorum anticorum recondenda. *Mandibulæ* ad apicem arcuatæ, subtruncatæ aut obtusæ, emarginatæ. *Palpi* filiformes, breves; articulo ultimo longiore, cylindrico, truncato; maxillares fere duplo longiores. *Maxillæ* processu membranaceo, lineari setaque elongata, subcornea, interna. *Labium* membranaceum, integrum aut subintegrum; mentum elongato-quadratum, vix coriaceum.

Corpus orbiculato-ovatum aut subovatum, depressum, supra planiusculum, infra convexum, squamis deciduis plerumque coloratum. *Thoracis* marginis postici medium in angulum scutellare productum. *Scutellum* minutissimum.

I. Antennæ clava solida, illarum longitudinis dimidium vix æquante, ovato-obconica, abrupta, ad apicem latiore, rotundata. Corpus saborbiculato-ovatum.

SPEC. 1. *ANTHRENYUS SCROPHULARIÆ*. *Anthrène de la Scrophulaire.*

A. Niger; thoracis lateribus elytrorumque fasciis tribus transversis, griseis; elytrorum sutura, margine externo, thoracis margine postico rubro-lutescentibus.

Anthrenus scrophulariæ. *FAB. System. eleut.*, tom. 1, p. 107.

Anthrène ondé. *OLIV. Entom.* tom. 2, n^o. 14, pl. 1, fig. 5, a. b.

Anthrène de la Scrophulaire. *LATR. Hist. nat. des Crust. et des Insect.*, tom. 9, pag. 219, pl. 79, fig. 1.

Byrrhus scrophulariæ. *LINN. System. nat.*, ed. 13, tom. 1, pars 2, pag. 568. — *Faun. Suec.*, ed. 2, n^o. 429.

Dermeste de la Scrophulaire. *DE GEER. Mém. s. l. Insect.*, tom. 4, pag. 200, pl. 7, fig. 20?

PANZ. *Faun. Insect. Germ. fasc. 5, fig. 11.*

Habitat in Europæ plantis; in Gallia rarior.

OBSERVATIO. Ad hanc sectionem referendus *Anthrenus Pimpinellæ* Fabricii (forte *Dermestes Scrophulariæ* de Geer); distinctus corpore nigro, supra squamis ferrugineis, nigro alboque variegatis tecto; elytris fascia basilari, magna, transversa maculisque quatuor, duabus ad suturam, aliis margini externo impositis, albis.

II. *Antennæ clava solida, illarum longitudinis dimidium paululum superante, obconica, ad apicem crassiore, obtusa. Corpus subovatum.*

SPEC. 2. *ANTHRENUM VERBASCI*. Fab. *Anthrène fascié*. Oliv.

A. Niger; corpore supra ferrugineo-lutescente; thoracis angulis posticis, elytrorum fasciis duabus maculaque apicali, corpore infra, griseis; tibiis tarsisque nigris.

Frequens in Gallia, musæis, floribus umbellatis.

III. *Antennæ clava solida, elongato-conica, a tertio articulo fere incipiente. (Corpus subovatum.)*

SPEC. 3. *ANTHRENUM FUSCUS*. *Anthrenus fuscus*. Oliv.

Anthrenus musæorum, Payk. — *Byrrhus musæorum*, *vagus*, Linn.? — *Dermeste des cabinets*, de Géer? — *Anthrenus musæorum*. Fab.?

A. Niger; corpore infra, thoracis angulis posticis griseis; thoracis squamis sparsis, elytrorum fasciis tribus, subgriseo-lutescentibus; antennis pedibusque rufis. — Cum præcedente.

IV. *Antennæ clava ovali, ad apicem acuta, articulis quatuor, sub-discretis. (Corpus subellipticum.)*

SPEC. 4. *ANTHRENUM RUFICORNIS*. *Anthrène ruficorne*.

A. Niger, thoracis parte antica lateribusque, elytrorum fasciis

tribus subobsoletis, villosis, griseis et rufo-fuscis; antennis tibiis tarsisque rufis.

Anthrène hérissé. LATR. *Hist. nat. des Crust. et des Insect.*, tom. 9, pag. 220.

Anthrenus niger. HERBST. *Coleopt.* 7, tab. 115, fig. 12. M?

Byrrhus setiger. ILLIG. *Coleopt. Bor.*, tom. 1, p. 95?

Anthrenus elongatulus. FAB. *System. eleut.*, tom. 1, p. 106?
Habitat Parisiis, in plantis.

CLXIX. GENUS. BYRRHUS. *Byrrhe.*

Byrrhus, LINN., FAB., OLIV., LAM. — *Cistela*, GEOFF. — *Dermestes*, DE GÉER.

Pedes omnes penitus contractiles, tarsis, dum *pedes* contrahuntur, in tibiis dilatato-compressis, supra longitrorsum excavatis, occultandis; *pedes* duo primi antice (tibiis femorum lateri antico occumbendis), quatuor alii postice contrahendi. *Antennæ* (thorace paulo breviores) extrorsum crassiores; articulis inferis conico-cylindricis; tertio paulo longiore; quatuor aut quinque penultimis sensim crassioribus, compressis, transversis, ad latera rotundatis; apicali majore, subovato aut subgloboso, compresso. *Mandibulæ* breves, trigonæ, intus emarginatæ; apice obliquo, dentibus duobus tribusve instructo. *Palpi* breves, articulo ultimo longiore, crassiore, subovato; maxillares paulo longiores. *Maxillæ* laciniis duabus, coriaceo-membranaceis, hirsuto-fimbriatis; externa subtrigona, intus arcuata, internæ apici incumbente; ista dentiformi. *Labium* elongatum, coriaceo-membranaceum, medium paulo ultra coarctatum; parte infera subtrapeziformi, basi transverse coriacea (mento); parte supera subquadrata, fissura media longitudinali, margine supero subrecto, hirsuto.

Corpus

Corpus subovatum, supra valde convexum. *Caput* penitus fere retractum, subperpendiculare. *Thorax* brevissimus, vix emarginatus; lateribus anticis valde rotundato-inflexis; posticis subtus excavatis; margine postico latiore. *Scutellum* minutum. *Elytra* fornicata, immarginata. *Tarsorum* ungues validi.

SPEC. 1. *BYRRHUS PILULA*. *Byrrhe pilule*.

B. Subovatus, supra fuliginoso-nigricans, tomentosus; elytro singulo striis duodecim leviter impressis; intervallis quatuor aut quinque dorsalibus et alternis, apice excepto, maculis holosericeis, obscurioribus atrisve et aliis dilutioribus, intersectis; scutello atro.

Var. A. Supra fuliginosus, vittis dorsalibus atris, punctis diluto-fuliginosis intersectis; infra in nonnullis obscuro-rufescens.

Byrrhus pilula. LINN. *System. nat.*, ed. 13, tom. 1, pars 2, pag. 568. — *Dermestes pilula* Faun. Suec., ed. 2, n°. 427.

Byrrhus pilula. FAB. *System. eleut.*, tom. 1, pag. 103.

Byrrhe pilule. OLIV. *Entom.*, tom. 2, n°. 13, pl. 1, fig. 1, a. b.

Byrrhe pilule. LATR. *Hist. nat. des Crust. et des Insect.*, tom. 9, pag. 205. pl. 18, fig. 1.

La Cistèle satinée. GEOFF. *Hist. des Insect.*, tom. 1, p. 116, pl. 1, fig. 8.

Dermeste pilule. DE GEER. *Mém. s. l. Insect.*, tom. 4, pag. 213, pl. 7, fig. 23.

PANZ. *Faun. Insect. Germ.*, fasc. 4, fig. 5.

Elytra quandoque fascia dorsali fuliginosa, transversa, obsoleta.

Var. B. Niger; elytris vittis atris punctisque ferrugineo-fuliginosis; istis in duplici aut triplici serie dispositis fasciamque transversam, conjunctim formantibus; thoracis dorso lineolis ferrugineo-fuliginosis.

Cistela undulata. MARSHAM *Entom. Britan.*, tom. 1, p. 103.

Byrrhus pilula. Var. ζ? *PAYK. Faun. Suec.*, tom. 1, p. 75.

Var. C. Niger; thoracis dorso macula sæpius absoleta ferrugineo-fuliginosa, e lineolis tribus arcuatis, connexis punctisque duobus formata; elytris vittis atris, interruptis; fascia transversa dorsali lineisque duabus undulatis, e punctis, illam constituta includentibus, ferrugineo-fuliginosis.

Byrrhus fasciatus. *FAB. System. eleut.*, t. 1, p. 103.

Byrrhe dorsal. *OLIV. Entom.*, tom. 2, n^o. 13, pl. 1, fig. 5, a. b.

Byrrhus pilula. Var. ε. *PAYK. Faun. Suec.*, tom. 1, p. 75.

SCHÆFF. Icon. Insect., tab. 158, fig. 3.

Var. D. Niger; thoracis dorso lineolis ferrugineo-fuliginosis; elytris vittis atris; fascia lata, communi, dorsali, arcuata, ferrugineo-fuliginosa.

Byrrhus dorsalis. *FAB. System. eleut.*, tom. 1, p. 104.

Byrrhe fascié. *OLIV. Entom.*, tom. 2, n^o. 13, pl. 1, fig. 2.

Byrrhe fascié. *LATR. Hist. nat. des Crust. et des Insect.*, tom. 9, p. 205.

Byrrhus pilula. Var. δ. *PAYK. Faun. Suec.*, tom. 1, p. 75.

La Cistèle à bande. *GEOFF. Hist. des Insect.*, tom. 1, p. 116.

PANZ. Faun. Insect. Germ., fasc. 32, fig. 1.

Var. E. Niger; elytris vittis atris interruptis.

Cistela atra. *MARSHAM. Entom. Brit.*, tom. 1, pag. 103.

ANNOTATIO. Corpus quam in præcedentibus rotundius.

Var. F. Varietas præcedens elytris lineis duabus dorsalibus, transversis ad suturam remotioribus, lateraliter connatis, e punctis niveis, fasciaque postica, transversa, atra.

Byrrhus albo-punctatus. *FAB. System. eleut.*, tom. 1, p. 103.

Byrrhus pilula. Var. γ. *PAYK. Faun. Suec.*, tom. 1, p. 74.

Habitat in Europæ campis, sub lapidibus. An a præcedentibus varietatibus distincti *Byrrhi*: *Diancæ*, *ater*, *undulatus*, *Fabricii*?

SPEC. 2. *BYRRHUS VARIUS*. *Byrrhe varié*.

B. Antennarum articulis ultimis valde transversis; corpore

subrotunde-ovato, infra nigro, supra æneo-nigro, pube fuliginoso-ferruginea; elytris viridibus aut obscuro-æneis; singulo striis circiter duodecim; intervallis quatuor aut quinque dorsalibus et alternis nitidioribus, nigro-punctatis.

Byrrhus varius. FAB. *System. eleut.*, tom. 1, p. 105.

Byrrhe varié. OLIV. *Entom.*, tom. 2, n^o. 15, pl. 1, fig. 6.
a. b. c. d.

Byrrhe varié. LATR. *Hist. nat. des Crust. et des Insect.*, tom. 9, p. 207.

PANZ. *Faun. Insect. Germ.*, fasc. 52, fig. 5.

Habitat cum præcedente, rarior.

CLXX. GENUS. *NOSODENDRON.* *Nosodendre.*

Byrrhus, OLIV. — *Sphæridium*, FAB., PANZER.

Pedes partim contractiles, *tarsis* omnibus aut quatuor posticis saltem non occultandis; *pedes* duo primi antrorsum contrahendi, *caput* inferne obumbrantes; quatuor alii retrorsum plicandi. *Tibiæ* magnæ, valde compressæ, trigonæ, denticulatæ. *Antennæ* thoracis longitudine, sub ejus lateribus occultandæ, articulis inferis subcylindricis, tertio valde elongato; mediis brevibus, submoniliformibus; tribus ultimis multo crassioribus, clavam abruptam, subovatam, compressam, perfoliatam, formantibus. *Labrum* haud exsertum. *Mandibulæ* corneæ, validæ, depressæ, trigonæ, angulatæ, ad basin crassæ, latere interno unidentato. *Palpi* brevissimi, cylindrici, subæquales, articulo ultimo longiore, cylindrico, obtuso; maxillares laciniam externam maxillæ, labiales labii marginem superum, ultra non progressi. *Maxillæ* laciniis duabus; externa coriaceo-membranacea, angusta, cylindrica; interna membranacea, dentiformi. *Labii* pars exserta parva, membranacea, subquadrata, bifida. *Mentum* maximum, clypeiforme, crus-

taceum, nudum, sterno antico tantum suffultum, planum, subtrapeziforme, a basi ad apicem sensim paulo angustatum, lateribus ante marginem superum subcoarctatis; margine supero hinc ad latera subdilatato, superne subarcuato-transverso.

Corpus subhæmispherico-ovatum. *Caput* trigonum. *Oculi* fere inferi. *Thorax* vix marginatus, transversus. *Scutellum* distinctum, trigonum. *Elytra* vix marginata, fornicata. *Pectus* latum. *Pedes* breves, compressi, tarsis brevibus.

SPEC. 1. *NOSODENDRON FASCICULARE*. *Nosodendre fasciculé.*

N. Nigrum, nitidum, vage punctatum; thorace lineari-transverso; elytris punctis elevatis, pilosis, brunneo-fuliginosis, subseriatis; tibiis latis; anticis externe minus denticulatis; fasciculo piloso, brunneo-fuliginoso.

Nosodendron fasciculé. LATR. *Hist. nat. des Crust. et des Insect.*, tom. 9, p. 208.

Byrrhe fasciculé. OLIV. *Entom.*, tom. 2, n^o. 15, pl. 2, fig. 7. a. b.

Sphæridium fasciculare. FAB. *System. eleut.*, tom. 1, p. 94.

PANZ. *Faun. Insect. Germ.*, fasc. 24, fig. 7.

Habitat Parisiis, Ulmorum in ulceris.

CLXXI. GENUS. *CHELONARIUM*. *Chélonaire.*

Chelonarium, FABRICII.

Pedes contractiles; duo primi antrorsum, alii retrorsum plicandi. *Antennæ* longitrorsum in rima sterni antice excipiendæ, articulis septem (1); primo parvo, ad basin incurvo; secundo et tertio maximis, angulatis, illo subquadrato, hoc elongato, subtereti; quatuor aliis abrupte minimis, conico-cylindricis, duobus extimis

(1) Specimen meum forte imperfectum.

paululum majoribus. *Mandibulæ* minimæ, vix corneæ, acutæ. *Palpi* æquales, articulo ultimo magno, securiformi; maxillarium articulo secundo sequenti multo longiore, subobconico. *Maxillæ* parvæ, processu duplici, membranaceo, angusto, sublineari, brevi, apice acuto. *Labium* membranaceum. *Tarsi* breves; articulis tribus primis subtus spongiosis; tertii spongiola elongata; articulo quarto minimo, obsoleto; ultimo elongato, conico, biunguiculato, unguibus compressis.

Corpus ovatum, infra convexius. *Thorax* clypeiformis, semi-circularis, margine externo reflexo, lateribus subtus valde inflexis, caput intrusum et fere sepultum cingentibus. *Elytra* basi externa paululum dilatata. *Pedes* breves, compressi; tibiis angustis, ad latera acutis et inermibus, tarsis brevioribus.

SPEC. 1. *CHELONARIUM BEAUVOISI.* *Chélonaire de Beauvois.*

C. Nigrum, nitidum; thoracis margine postico punctorum impressorum serie veluti crenato; elytris fascia postica villosobalbida; tarsis rufescentibus; antennarum articulis ultimis pallidis.

Chelonarium atrum. Tab. 8, fig. 7. *Auctum, scala longitudinis adjecta.* — Fig. 8. *Antenna ejusdem valde aucta.*

Habitat in insula Santo-Domingo; a D. *Palisot de Beauvois* communicatum.

Chelonarium atrum Fabricii ex ipso distinctum corpore atro, nitido; pedibus anticis piceis, tarsis nullis (1) unguicula magna, arcuata, flava.

(1) De hujus observationis veritate dubium oriri potest. Forte igitur *chelonarium Beauvoisi* idem ac *C. atrum* D. Fabricii; Vide *Historiam* nostram *Crustaceorum et Insectorum*, tom. 3, p. 118, et tom. 9, p. 221.

B. *Antennæ fractæ. Mandibulæ plane exsertæ.*

CLXXII. GENUS. *HISTER. Escarbot.*

Hister, LINN., DE GEER, FAB., OLIV., LAM. —
Attelabus, GEOFFROI.

Antennæ thorace breviores, ad basin mandibularum insertæ, fractæ, in contractione duplicandæ et in sterno antico et sub thoracis angulis anticis excavatis sæpius occultandæ; articulo basilari maximo, conico, ad extrema crassiore, incurvo, summo apice emarginato; secundo proxime sequentibus duplo triplove longiore, cylindrico; sex successivis brevissimis, transversis, septimo et octavo præsertim multo latioribus; isto clavæ solidæ, ovato-subgloboasæ, compressæ, triarticulatæ basin efficiente. *Labrum* exsertum, crustaceum, transverso-quadratum. *Mandibulæ* corneæ, validæ, crassæ, trigonotriquetra, ad apicem arcuatæ, acutæ, magnitudine interdum inæquales processu interno obtuse hidentato. *Palpi* filiformes, breves, inæquales, articulo ultimo longiore, subcylindrico, obtuso; maxillares paulo longiores. *Maxillæ* laciniis duabus inæqualibus, marginibus internis fimbriato-hirsutissimis; externa majore, coriaceo-membranacea, subovato-trigona, dorso recto, latere interno arcuato; lacinia interna membranacea, parva, sublineari, longitudinali, apice acuto, ad lacinia exteruæ originem desinente, ungue minuto, corneo, bifido aut duplici geminove instructo. *Labium* elongatum, membranaceum, hirsutissimum, pilis aliquot rigidis sparsum, profunde bilobum; lobis divaricatis, angustis, ad apicem rotundatis aut obtusis, ad basin palporum labialium articuli ultimi basin productis. *Mentum* coriaceum, hirsutum, pilis rigidis sparsum, quadratum, marginis superi

medio emarginato. *Pedes* robusti, contractiles; primi duo antrorsum, retrorsum alii; tibiis compressis, plerumque latis, subtrigonis, externe dentatis, spinosis, ad apicem calcaratis; tarsis sæpius brevibus, filiformibus, articulis quinque cylindricis; quatuor primis brevioribus, æqualibus; extimo unguibus duobus validis munito.

Corpus subquadratum. *Caput* thoracis margini antico et concavo intrudendum. *Thorax* transversus. *Scutellum* minimum. *Elytra* abdomine breviora, postice truncata. *Abdomen* brevissimum. *Pectus* maximum. *Pedes* medii a posticis intervallo notabili distantes. *Sternum* anticum valde dilatatum osque totum, præter mandibulas, plerumque excipiens.

I. Corpus depressum, latitudine altitudinem duplo aut magis superante; tibiæ latæ, subtriangulares; tarsi breves.

1. *Corpus haud valde depressum, altitudine latitudinis dimidium plus minusve æquante.*

SPEC. 1. *HISTER UNICOLOR. Escarbot unicolor.*

H. Ater, nitidus; mandibulis æqualibus; fronte linea semicirculari impressa; thoracis lateribus marginatis, linea duplici parallela et impressa circumscriptis; elytro singulo striis quinque integris, quarum secunda lineola obliqua secata; duabus internis abbreviatis, e punctis seriatis; impressione transversa ad apicem; tibiis anticis externe sex dentatis; aliis spinis geminatis; tarsis anticis fuscis.

Hister unicolor. LINN. System. nat., ed. 13, tom. 1, p. 567. — Faun. Suec., ed. 2, n^o. 440.

L'Escarbot noir. GEOFF. Hist. des Insect., tom. 1, p. 94, pl. 1, fig. 4.

Escarbot noir. DE GEER. *Mém. s. l. Insect.*, tom. 4, p. 342, pl. 12, fig. 12.

Hister unicolor. FAB. *System. eleut.*, tom. 1, p. 84.

Escarbot unicolor. OLIV. *Entom.*, tom. 1, n^o. 8, pl. 1, fig. 1. a. b. c.

Escarbot unicolor. LATR. *Hist. nat. des Crust. et des Insect.*, tom. 9, p. 195.

HERBST. *Coleopt.* 4, tab. 35, fig. 1. A.

PANZ. *Faun. Insect. Germ.*, fasc. 4, fig. 2.

Frequens in Europæ stercore.

SPEC. 2. *HISTER SPECULIFER.* *Escarbot spéculifère.*

H. Supra-æneus, infra æneo-niger, punctulatus; thoracis disco, elytri singuli humeris, apice, maculis duabus discoidalibus (illa magna, subovali, ad suturam; hac brevior, parvula, externa, basin versus), lævissimis, nitidissimis; tibiis mediis spinis solitariis, validis; apicalibus brevioribus.

Escarbot bronzé. LATR. *Hist. nat. des Crust. et des Insect.*, tom. 9, p. 199.

L'Escarbot bronzé. GEOFF. *Hist. des Crust. et des Insect.*, tom. 1, p. 95.

Frequens Parisiis, in cadaveribus, stercore humano, etc.; ab *h. æneo* plane distinctus.

2. *Corpus valde depressum, latitudine altitudinem pluries superante.*

SPEC. 3. *HISTER PLANUS.* *Escarbot uni.*

H. Ater, nitidus, lævis; ore in sterno antico non recipiendo; mento crustaceo, magno, late emarginato; antennarum clavæ apice ferrugineo; thorace immarginato; coleoptorum margine postico angulum internum ad suturam formante.

Hister planus. FAB. *System. eleut.*, tom. 1, p. 90.

Escarbot uni. OLIV. *Entom.*, tom. 1, n^o. 8, pl. 3, fig. 22. a. b.

Escarbot uni. LATR. *Hist. nat. des Crust. et des Insect.*, tom. 9, p. 202.

PANZ. *Faun. Insect. Germ.*, fasc. 93, fig. 4.

Habitat in Helvetia, Germania, sub arborum cortice.

II. *Corpus crassum, subgloboso-quadratum, latitudine altitudinē haud duplo majore; tibiæ angustæ, elongatæ; tarsi graciles.*

OBSERVATIO. Palpi quam in præcedentibus longiores; antennæ articulo tertio, sexto, septimo et octavo globosis, subæqualibus.

SPEC. 4. *HISTER SULCATUS.* *Escarbot sillonné.*

H. Niger; thorace subtiliter rugosulo, lineis sex elevatis, externa utriusque lateris brevior; elytro singulo lineis sex elevatis; intervallis lineolis circiter tribus elevatis, minimis, obsoletis serieque unica punctorum transverse impressorum, distantium.

Escarbot sillonné. OLIV. *Entom.*, tom. 1, n^o. 8, pl. 1, fig. 6, a. b.

Hister sulcatus. ROSSI. *Faun. etr.*, tom. 1, p. 30, tab. 2, fig. 3.

Escarbot sillonné. LATR. *Hist. nat. des Crust. et des Insect.*, tom. 9, p. 194.

Hister striatus. FAB. *System. eleut.*, tom. 1, p. 90.

Habitat in Gallia, fimo bovino et equino præsertim.

ANNOTATIO. Figura *h. striati* domini Herbst, *Coleopt. tab. 36, fig. 1*, ad *h. sulcatum* referenda.

2. *Antennæ subfiliformes, articulis subæqualibus, ultimo solum paululum majore.*

CLXXIII. GENUS. *ELMIS.* *Elmis.*

Dytiscus, PANZ. — *Chrysomela*, MARSHAM. — *Limnius*, MEGERLEI.

Antennæ thoracis longitudine, ante oculos insertæ,

subfiliformes, articulis undecim; omnibus, ultimo excepto, brevibus, subcylindricis, subæqualibus, primo paululum longiore; extimo paulo majore, subovali. *Labrum* coriaceum, parvum, margine antico rotundato, integro. *Mandibulæ* corneæ, depressæ, subtrigonæ, ad angulum externum basis subdilatatæ, ad apicem uncinatæ, integræ. *Palpi* subfiliformes, brevissimi, articulo ultimo paulo majore, ovali-cylindrico; maxillares paulo longiores. *Maxillæ* laciniis duabus membranaceis, brevibus, æque longis; externa parva, angusta; interna inverso-trigona, apice latiore, transverso. *Labium* elongatum, membranaceum, medio coarctatum; apice latiore, rotundato; mento coriaceo, parvo, subtrapezi-formi. *Pedes* haud contractiles.

Corpus ovatum, crassum, supra convexum, infra planiusculum. *Caput* thoraci ad oculos retractum. *Thorax* quadratus, marginatus. *Elytra* fornicata, marginata. *Pedes* elongati, femoribus crassiusculis, ovalibus; tibiis gracilibus, subcylindricis, inermibus; tarsis articulis quinque; quatuor primis æqualibus, extimo multo majore, subconico, unguibus duobus validis.

SPEC. 1. *ELMIS MAUGETII. Elmis de Maugé.*

E. Ovatus, niger; antennis tarsisque ferrugineo-brunneis; thorace utrinque linea longitudinali elevata; elytro singulo lineis tribus elevatis; interstitiis punctorum impressorum duplici serie striatis; corpore infra pedumque origine subcinereis. — Long. $1^1 - 1^1 \frac{1}{2}$.

Tab. 8, fig. 9. Auctum, scala longitudinis adjecta.

Elmis de Maugé. LATR. Hist. nat. des Fourm.; et Recueil de Mém., p. 596, pl. 12, fig. 6. — Hist. nat. des Crust. et des Insect., tom. 9, p. 229.

Limnius æneus? MULL., ILLIC. Mag. 1806, p. 202.

In rivulo, sub lapidibus, Parisiorum in vicinis, a MAUGÉ, Historiæ naturalis collectore eximio, primum detectus; Burdigalæ postea ab amico DARGELAS observatus.

SPEC. 2. *ELMIS VOLCKMARI.* *Elnis de Volckmar.*

E. Oblongo-ovatus, supra nigro-virescens; antennis obscuro-brunneis, basi dilutioribus; thorace utrinque linea longitudinali elevata certoque situ subfugaci; elytro singulo striis circiter octo punctatis; corpore infra pedibusque subcinereo-nigricantibus; tarsis rufescentibus.

Elnis de Maugé. LATR. *Hist. nat. des Crust. et des Insect.*, tom. 9, pl. 78, fig. 5.

Dytiscus Volckmari. PANZ. *Faun. Insect. Germ.*, fasc. 7, fig. 4.

Chrysomela buprestoides. MARSHAM. *Entom. Brit.*, tom. 1, p. 192.

Limnius Volckmari. MULL., ILLIG., *Mag.* 1806, p. 195.

Habitat in Germania, Anglia; Parisiis a D. Dufour semel lectus et amicissime communicatus.

SPEC. 3. *ELMIS DARGELASI.* *Elnis de Dargelas.*

E. Subovatus, supra nigro-virescens, antennis pedibusque penitus rufescentibus; thoracis elytrorumque lateribus obscurioribus; thorace utrinque linea subelevata; elytro singulo punctorum impressorum serie triplici, longitudinali; lineis duabus elevatis, subcrenulatis, marginem externum versus; hoc margine denticulato; corpore infra nigro. — $\frac{2}{3}$ lin. longus.

Burdigalæ ab amico Dargelas lectus. *Limnius pygmæus* MULLER? (ILLIG. *Mag.* 1806, p. 201.)

II. *Tarsi articulis quatuor; antennæ articulis septem in clavam serratam dispositis.*

CLXXIV. GENUS. *HETERO CERUS.* *Hétérocère.*

Heterocerus, BOSCH., FAB., ILLIGER.

Antennæ capitis vix longitudine, ante oculos insertæ, arcuato-recurvæ, articulis duobus baseos majoribus; primo longiore, subconico; secundo transverso-trigono, intus subprominulo; tertio quartoque minimis; sex sequentibus brevissimis, transversis, interne serratis, cum ultimo clavam arcuatam, latitudine æquali, formantibus; isto rotundo. *Caput* antice late rotundateque productum, depressum. *Labrum* magnum, exsertum, coriaceo-membranaceum, semicirculare; marginis antici medio submarginato, obsolete bidentato. *Mandibulæ* corneæ, validæ, elongatæ, paulo arcuatæ, ad basin crassæ, utrinque dilatatæ (angulo uno basis bidentato; dorso ex hac parte angulato, ciliato, ciliis crassis; versus medium unidentato); tum angustæ, ad apicem acutæ, infra bidentatæ. *Palpi* breves, filiformes; maxillares paulo majores, maxillarum dorso versus apicem inserti, articulo ultimo paulo longiore, subovato; secundo deinde longiore, subconico; *labiales* sub labii apicis medio et antico inserti, articulis duobus ultimis subæqualibus, cylindricis. *Maxillæ* elongatæ, angustæ, laciniis duabus membranaceis, ciliatis; externa quadrato-ovata, ciliis duobus apicalibus, aut uno saltem, crassioribus, stylos parvos et conicos æmulantibus; lacinia interna parva, dentiformi, acuta. *Labium* coriaceo-membranaceum, inferne elongato-quadratum, angustum, deinde apicem versus sensim cordato-dilatatum, margine supero late emarginato, angulis lateralibus prominulis. *Mentum* magnum, coriaceum, planum, profunde quadrato-emarginatum, hinc furcatum, latere utroque in dentem planum, rectum, acutum, marginibus acutis, prominente. *Tarsi* breves, tibias secus reflectendi, articulis quatuor; basilari et extimo cylindricis, majoribus,

secundo et tertio æqualibus, brevibus, subconicis; ultimo unguibus duobus tenuibus, arcuatis.

Corpus ellipticum, depressum. *Caput* ad oculos usque thoraci postice intrusum, antice abrupte productum, veluti rostratum, apice rotundato. *Thorax* brevis, transversus, immarginatus, lateribus rotundatis. *Sternum* anticum valde concavo-dilatatum. *Pedes* breves, compressi, fossorii; tibiiis subtrigonis, ciliatis, ad apicem spinoso-calcaratis; quatuor anticis latioribus; latere externo et apice spinarum validarum, parallelarum, recatarum, serie instructis.

SPEC. 1. *HETERO CERUS MARGINATUS*. *Hétérocère bordé*.

H. Nigricans, villosus, thoracis elytrorumque lateribus, horum maculis, abdominis marginibus pedibusque ferrugineo-luteo-pallidis.

Heterocerus marginatus. *Bosc. Journ. d'Hist. nat. et de phys.*

Heterocerus marginatus. *FAB. System. eleut.*, tom. 1, p. 555.

Hétérocère bordé. *LATR. Hist. nat. des Crust. et des Insect.*, tom. 9, p. 252, pl. 78, fig. 4.

Heterocerus marginatus. *ILLIG. Coleopt. Bor.*, tom. 1, p. 597.

PANZ. Faun. Insect. Germ., fasc. 25, fig. 11, 12.

Frequens Parisiis, in locis paludosis, ad ripas, in luto sepultus, pedum concussionem, prodiens et paulo post denuo abscondendus, fodiens.

FAMILIA DUODECIMA.

OTIOPHORI. OTIOPHORES.

CLXXV. GENUS. *DRYOPS*. *Dryops*.

Dryops, *OLIV.*, *LAM.* — *Parnus*, *FAB.*, *ILLIG.* — *Dermestes*, *GEOFF.* — *Elater*, *ROSSI*.

Antennæ inter oculos insertæ, ad latera inflectendæ

et sub oculis in fossula recipiendæ, capite breviores; articulo baseos (tuberculo insertionis et articuliformi non computato) parvo, conico; secundo magno, compresso, cochleari-trigono, fornicato, antennæ articulos subsequentes operiente, externe concavo, introrsum arcuato, ad apicem latiore; basi rotundata, infra subcrassiore, et veluti stipitali pro articuli tertii insertione; hoc articulo et successivis, numero sex aut septem, clavam subsemi-ovatum, subcompressam, antice extrorsum arcuatam, postice subrectam, intus subserratam aut breviter pectinatam, formantibus. *Labrum* exsertum, coriaceo-membranaceum, transversum, antice late rotundatum. *Mandibulæ* absconditæ, corneæ, validæ, ad basin angulatæ; latere externo ad ejus initium emarginato, deinde acute carinato; apice bidentato; latere interno concavo, sub apice bidentulato, processu compresso, quasi membranaceo, lobiformi et ad apicem rotundato. *Palpi* breves, subæquales; maxillares ultra maxillarum apicem vix progredientes, subfiliformes, articulo ultimo longiore, subcrassiore, ovato-conico, apice acuto; eodem labialium crassiore, breviter ovato. *Maxillæ* processibus duobus membranaceis; externo majore, subtrigono, ad apicem latiore, breviter pilis fimbriato; processu interno parvo, unciiformi, arcuato aut unguiculo subobsoleto pilove unguiformi, ad apicem internum instructo. *Labium* subquadratum, membranaceum; medio firmiore, obscuriore, lineola longitudinali impressa secato; margine supero recta transverso, integro aut vix emarginato. *Mentum* coriaceum, transverso-quadratum, labio paulo majus, ad apicem angustius; marginis superi angulis subprominulis. *Pedes* consimiles, femoribus subtus canaliculatis, pro tiliarum

lateris interni insertione; tarsis filiformibus, articulis quatuor primis æqualibus, indivisis; ultimo multo longiore, unguibus duobus validis.

Corpus subcylindricum aut ellipticum, convexum, marginatum. *Caput* ad oculos usque thoraci intrusum, antice rotundatum; oculis orbiculatis. *Thorax* subquadratus, antice paulo angustior; margine postico sublobato, angulis ejusdem lateralibus prominulis. *Scutellum* parvum. *Elytra* rigida, elongata. *Sternum* anticam prominens, antice os includens, postice in sterni medii apice emarginato excipiendum. *Tibiæ* cylindricæ, inermes.

SPEC. 1. *DRYOPS AURICULATUS*. *Dryops auriculé*.

D. Ellipticus, olivaceo-fuscus aut nigricans, tomentosus pilisque brevibus erectis, hirtus, punctulatus; antennis clava rufescente, subserrata, dentibus ad apicem rotundatis; thorace utrinque linea impressa longitudinali; pedibus corpore brevioribus; anticis mediisque longitudine subæqualibus.

A. Olivaceo-fuscus, elytris vage punctatis; femoribus rufescentibus.

Dryops auriculé. OLIV. *Entom.*, tom. 3, n^o. 41 bis, pl. 1, fig. 1. a. b. c. d. e.

Le Dermeste à oreilles. GEOFF. *Hist. des Insect.*, tom. 1, p. 103.

Parnus prolifericornis. FAB. *System. eleut.*, tom. 1, p. 352.

Parnus prolifericornis. ILLIG. *Coleopt. Bor.*, tom. 1, p. 350.

PANZ. *Faun. Insect. Germ.*, fasc. 13, fig. 1.

Habitat in Gallia, vere primo; in plantis aquaticis abundans; Parisiis, loco *Petit-Gentilly*.

B. Olivaceo-nigricans; elytris partim seriato-punctatis; pedibus penitus nigricantibus.

Dryops auriculé. LATR. *Hist. nat. des Crust. et des Insect.*, tom. 9, p. 225, pl. 78, fig. 2. (*Fig. mala, ex Panzero desumpta*).

Parnus auriculatus. ILLIG. *Coleopt. Bor.*, tom. 1, p. 351.

PANZ. *Faun. Insect. Germ.*, fasc. 58, fig. 23.

Cum præcedenti.

Parnus acuminatus Fabricii ab amico Anselmo Desmarests Parisiis in Sequanæ ripis observatus.

SPEC. 2. *DRYOPS DUMERILII*. *Dryops de Dumeril.*

D. Elliptico - subcylindricus, aureo - flavescenti - nigricans, punctis minimis elevatis scabriusculus; antennarum clava subpectinata, dentibus acutis; elytris lineis aliquot elevatis, subobsoletis; pedibus elongatis, anticis mediis longioribus; tarsis omnibus rufescentibus.

A D. Dumeril, Parisiis medicinæ professore, qui *Entomologiam* (1) et præsertim *Ichthyologiam*, multis observationibus methodoque dichotomo-analytica illustrabat, ex Hispania, cum rebus naturalibus plurimis, allatus.

(1) 1°. De Insectorum sensu olfactorio disserebat, *Magaz. Encycl.*, tom. 2, p. 455.

2°. Crustacea et Insecta, cum celeberrimo professore Cuvier, per familias, nominatim tamen solum, ordinabat. *Leçons d'Anatom. compar.*, tom. 1.

3°. Insectorum methodum ab Olivier propositam, observationibus nostris elucubratam, ad analysim dichotomam revocabat, et *scarabæidum*, *dipterorum* genera distribuebat. *Exposition d'une méthode naturelle pour la classification et l'étude des Insectes*; — présentée à la Soc. philomat., le 5 brumaire an 9.

4°. Entomologiæ methodum generalem (in opere cui titulus, *Zoologie analytique*, Paris, 1806) dabat. Illius insectorum familiæ ab his quas primus exposueram (*Préc. des Caract. génér. des Insect.*, an 5), sæpius diversiter formatæ, characteribus ex habitu tantummodo depromptis, ut facilioribus, (at non certioribus) fundatæ, nomine duplici, alio latino, alio græco,

CLXXVI. GENUS. *GYRINUS*. *Gyrin*.

Gyrinus, GEOFF., LINN., FAB., OLIV., LAMARCK.

Antennæ capite breviores, illius margini et inter utriusque lateris oculos binos insertæ, nudæ; articulo

inscriptæ. Memoriam levandi causa, familiis denominationem unicam et ex illarum genere primario derivatam, imposui.

Genus *MACRONYCHUS* Muller mihi invisum. Charateres ab illo expositos ita resumam :

MACRONYCHUS. *Macronyche*.

Macronychus, MULLER.

Antennæ brevissimæ, tenuissimæ, capite multo breviores, sub oculis insertæ, articulo primo brevissimo, tenui; secundo parum longiore, apicem versus valde incrassato; tertio isto paulo minore, apicem versus, sed multo minus, incrassato; quarto, quinto et sexto brevioribus, subrotundis, apicis tertii crassitie; sexto longitudine trium præcedentium, multo crassiore, clavato, obtuso; e tribus segmentis in corpus solidissimum connatis, constare videtur. *Labrum* magnum, corneum, apice leniter rotundatum. *Mandibulæ* absconditæ, corneæ, breves, crassæ, parum curvatæ, sub apice obtuso bidenticulatæ. *Palpi* breves; maxillares maxillis vix longiores, articulo ultimo longiore, parum crassiore, tereti; labiales multo breviores, articulo ultimo subsecuriformi. *Maxillæ* membranaceæ, bifidæ; processu externo oblongo, angustato, apicem versus subdilatato, in lacinias quatuor aut quinque tenuissimas fissis; interno latiore, introrsum subincurvato; apicis margine interno ciliis densis, falcatis, deorsum incurvis, instructo.

basilari brevi, subannulari, secundi basin vaginante, postice emarginato, pro antennæ clavæ pedunculi insertione; articulo secundo ad basin in rotulam efformato, deinde sub antennæ clava in dentem trigonum, magnum, compressum, marginibus ciliatis, facie postica paulo excavata et ad ortum cujus e fossula prodit antennæ clava, erecto-productum; articulo tertio et forte quarto minimis, pediculum efformantibus; septem ultimis clavam cylindrico-ovatum, solidam, compressam, ad

Labium membranceum, subquadratum, ad apicem subdilatum, rotundatum, tenuissime ciliatum.

Corpus oblongum, subcylindricum, antice obtusum, postice acuminatum, convexum, marginatum (pubescens). *Caput* rotundatum, planum, verticaliter insertum, intra thoracem retractile; oculis rotundatis, vix prominentibus. *Thorax* subcylindricus, marginatus, sterno antico cum medio quasi coalito. *Scutellum* minutum. *Elytra* angustata, rigida, fornicata, marginata. *Pedes* simplices, elongati, expansi, corporis longitudine; femoribus non canaliculatis; anticorum capitibus magnis, insecto desuper spectato, magna ex parte conspiciendis; tarsi unguibus validis.

SPEC. 1. *MACRONYCHUS 4-TUBERCULATUS*. *Macronyche quadrituberculé*.

M. Niger, subæneus; antennis flavis; thorace coleoptrisque margine laterali subaureis, basi bituberculatis; tuberculis elytrorum elevatis, compressis, cristato-pilosis. *MULLER. Magaz. Insekt. ILLIGER*, 1806, p. 215.

Habitat in Germania, sub aqua, in lapidibus confervis obductis; tardigradus, natare nescius.

basin angustiozem; latere externo paulo magis inferne extrorsum arcuato, tum subrecto; latere opposito introrsum subarcuato, apice oblique rotundato. *Labrum* exsertum, coriaceum, transversum, sublineare, margine antico rotundato. *Mandibulæ* corneæ, haud exsertæ, segmenti circuli dimidii figuram delineantes; dorso arcuato; latere basilari concavo; interno acuto, in angulum dentiformem ad medium prominulo; apice transverse dilatato, facie trigona, cujus basis extima et ad angulos in dentem prominente; dentibus duobus illis cum tertio marginis. antichi in triangulum dispositis. *Palpi* brevissimi, subæquales, articulo ultimo paulo crassiore, longiore, conico-subovato; labiales paulo longiores. *Maxillæ* pone mentum abscondendæ, breves, plane corneæ, laciniis duabus; externa tenuissima, filiformis, palpiformis, internæ longitudine, ipsius dorso incumbens, vix conspicienda, interdum decidua; interna mandibuliformis, desinens in dentem, validum, elongatum, ad apicem subarcuatum, acutissimum, margine interno sub apice et ad basin pilis rigidis, crassis, ciliato, medio in nonnullis unidentato. *Labium* corneum parvum, quadratum, in medio crassius, subcarinatum, mento inclusum. *Mentum* magnum, corneum, planum, subtransverso-semi-ovale; lateribus semi-orbiculatis; medio quadrato emarginatum.

Corpus ovatum, latius quam altius, marginibus acutis. *Oculi* quatuor, duo utrinque, illo supero, hoc infero. *Thorax* brevis, transversus, angulis anticis productis, capitis latera postica excipiendis. *Scutellum* minimum. *Pectus* et *abdomen* in medio carinata. *Pedes* antichi ambulatorii, elongati, geniculato-porrecti, brachii-formes; tibiis inermibus; tarsis brevibus, compresso-

cylindricis, subtus hirsutis, articulis quinque; ultimo paulo longiore, unguibus duobus, subæqualibus, instructo; pedes quatuor postici breviores, compresso-membranacci, natatorii, retrorsum versi, femoribus tibiisque trigonis; istis calcaribus minimis, subobsoletis; angulo externo et apicali setis compressis fimbriato; tarsis articulis quatuor, in laminas laterales, elongatas, partim plicatiles, productis; lamellis tribus primis ad apicem fimbriatis; basilari lata, trigona; ultima externe setosa, in tarsis intermediis biarticulata, unguibus duobus parvis, inæqualibus, in posticis unico et obsoleto instructa.

SPEC. 1. *GYRINUS NATATOR*. *Gyrin nageur*.

G. Scutellatus, ovalis, duplo longior quam latior, e quarta parte circiter latior quam altior, supra virescenti aut subcæruleo-niger, infra niger, nitidus; scutello lævi, elongato-trigono; elytris punctis impressis seriatis, apice rotundatis, obtusis, integris; thorace utrinque linea triplici impressa, transversa, antica punctata; thoracis, elytrorumque margine infero, pedibus sternoque antico rufis.

Le Tourniquet. GEOFF. Hist. des Insect., tom. 1, p. 194, pl. 3, fig. 3.

Gyrinus natator. LINN. System. nat., ed. 13, tom. 1, pars 2, p. 567. — Dytiscus natator ejusd. Faun. Suec., ed. 2, n°. 779.

Tourniquet nageur. DE GEER. Mém. s. l. Insect., tom. 4, p. 355, pl. 15, fig. 4.

Gyrinus natator. FAB. System. eleut., tom. 1, p. 274.

Gyrin nageur. OLIV. Entom., tom. 3, n°. 41, pl. 1, fig. 1. a. b. c. d. e.

Gyrin nageur. LATR. Hist. nat. des Crust. et des Insect., tom. 8, p. 153, pl. 69, fig. 1 — 4.

Ræs. Insect., tom. 3, tab. 31.

PANZ. Faun. Insect. Germ., fasc. 5, fig. 5.

Habitat in Europæ aquis, veris felix nuncius.

Ord. I. Fam. XII., Otiophori. 61

OBSERVATIO. Tarsi antici maris subtus plani, granulis lucidis, innumeris aut parvis acetabulis.

Varietatem paulo majorem, frontis punctis duobus impressis subobsoletis, elytris minus punctato-striatis, ad suturam basin versus, fere levibus, cupreo lineatis, corpore infra plane rufo, a domino *Marcel Serres*, sub nomine *G. bicoloris*, accepi.

SPEC. 2. *GYRINUS MINUTUS*. *Gyrin nain*.

G. Scutellatus, ovalis, duplo longior quam latior, e quarta parte circiter latior quam altior, supra cœruleo-niger, marginibus subæneis; scutello carinato, trigono, lateribus æqualibus; elytris punctis seriatis, apice subtruncatis, integris; thorace utrinque lineolis impressis longitudinalibus; marginibus lateralibus punctatis; corpore infra pedibusque pallido-rufescentibus; abdominis medio obscuriore.

Gyrinus minutus. *FAB. System. eleut.*, tom. 1, p. 276.

Gyrin bicolor. *OLIV. Entom.*, tom. 5, n^o. 41, pl. 1, fig. 8.
a. b.

Gyrin bicolor. *LATR. Hist. nat. des Crust. et des Insect.*, tom. 8, p. 155.

Gyrinus natator. *Var. β. ПАУК. Faun. Suec.*, tom. 1, p. 259.
Habitat in Galliæ, Sueciæ aquis.

ANNOTATIO. Cum *hydrocantharis* genus forte reponendum, ut a longo tempore opinatus fui. (*Préc. des Caract. génér. des Insect.*) Sub quodam respectu, cum *Hydrophiliis* illos nectere videtur.

FAMILIA DECIMA-TERCIA.

HYDROPHILII. HYDROPHILIENS.

OBSERVATIONES. *Antennæ* thorace breviores, ante oculos sub capitis marginibus lateralibus insertæ, perfoliato clavatæ. *Labrum* clypeo supertectum aut vix exsertum, coriaceum, transversum, sæpius lineare. *Mandibulæ* corneæ, non aut parum exsertæ, trigonæ, latere externo arcuato, apice acuto, integro aut bidentato. *Palpi*, illis filiformes, his articulo ultimo crassiore, paucis

apice graciliores; labiales ad angulos laterales labii apicis inserti. *Maxillæ* laciniis duabus coriaceis, ad labium versis et cum maxillæ caule angulum formantibus aut respectu illius obliquis; externa distincte biarticulata; articulo baseos aliter colorato; secundi apice villosa aut hirsuta, in multis fasciculis duobus pilosis, distinctis, instructo; lacinia interna elongato-subquadrata, apice oblique truncato et in dentem ad angulum internum desinente; vel dentiformis et ad apicem oblique truncata. *Labium* coriaceum, brevissimum, lobis duobus transversis, medio firmioribus et hirsutis, mentum superne coronantibus. *Mentum* magnum, labiiforme, crustaceum, subquadratum.

Corpus ellipticum aut ovatum, supra rotundato-convexum, ad figuram hæmispherico-ellipticam accedens. *Thorax* transversus. *Pedes* natatorii aut in aquis deambulatorii. *Tarsi* articulis nullis bifidis; secundo contiguus longiore; basilari brevissimo; ultimo biunguiculato.

I. Mandibulæ ad apicem bidentatæ; palpi maxillares antennarum ad minus longitudine, labialibus duplo aut amplius longiores, filiformes aut vix manifesto apice crassiores; antennarum clava distincte fissilis. Menti margo superus labio penitus occupatus.

(*Corpus hæmispherico-ovatum; thorax transversus, brevis.*)

CLXXVII. GENUS. *SPERCHEUS*. *Sperché*.

Spercheus, FAB. — *Dytiscus*, SCHALL. — *Hydrophilus*, ILLIGER.

Antennæ capitis longitudine, sub clypei lateribus insertæ, articulis sex; primo sive basilari longiore, conico-cylindrico; sequentibus clavam cylindricam, perfoliatam, apice rotundatam, pubescentem formantibus; secundo majore, cylindrico, diametris subæqua-

libus; tertio, quarto et quinto transversis, lenticularibus, tertio brevioribus; ultimo rotundo-ovato. *Labrum* occultatum, coriaceum, transverso-quadratum, duplo latius quam longius, lateribus anticis rotundatis. *Mandibulæ* latere externo valde arcuato, acuto; apice bidentato; dentibus acutis, divaricatis. *Palpi* subfiliformes, articulo ultimo paulo crassiore; maxillares labialibus duplo longiores, articulo extimo elongato-ovali, ad basin attenuato, apice acuto; eodem labialium ovali. *Maxillæ* lacinia externa palpiformi, elongata, tenui, arcuato-falcata, ad basin articulatim minus colorata, tum coriacea, nigro-crustacea et sensim ad apicem graciliore, compressa, subulata, apice setoso; lacinia interna elongato-quadrata, plana, coriacea; apice oblique truncato, pilis ciliato; angulo interno in dentem producto. *Labium* transverso-lineare, coriaceum, superne membranaceo-marginatum, villosum, lobis duobus menti marginem superum plane occupantibus, medium ipsius versus in duas partes valde inæquales et quarum interior parva, veluti divisis. *Mentum* crustaceum, transverso-quadratum, triplo latius quam longius.

Corpus hæmispherico-ovatum, valde elevatum. *Clypeus* emarginatus. *Thorax* fere æque latus. *Elytra* margine externo dilatato, arcuato. *Tibiæ* angulatæ, inermes. *Tarsi* articulis quatuor primis brevibus; ultimo magno, subobconico, unguibus duobus validis, æqualibus et appendice parva, infera, setosa.

SPEC. 1. *SPERCHEUS EMARGINATUS*. *Sperché échancré*.

S. Supra pedibusque nigricanti-ferrugineis; elytris lineis elevatis, subobsoletis; corpore infra nigricante.

Tab. 9, fig. 4. *Auctus, scala longitudinis adjecta*.

Spercheus emarginatus. *F.A.B. System. eleut.*, tom. 1, p. 248.

Sperché échancré. LATR. *Hist. nat. des Crust. et des Insect.*, tom. 10, p. 71, pl. 81, fig. 8.

Hydrophilus emarginatus. ILLIG. *Coleopt. Bor.*, tom. 1, p. 242.

PANZ. *Faun. Insect. Germ.*, fasc. 91, fig. 4.

Habitat in Germaniæ aquis.

CLXXVIII. GENUS. *HYDROPHILUS.* *Hydrophile.*

Hydrophilus, GEOFF., DE GEER, FAB., OLIV., LAM. — *Dytiscus*, *Chrysomela* LINNÆI.

Antennæ capite paulo longiores, palpis maxillaribus breviores aut illorum vix longitudine, ante oculos et sub clypei lateribus insertæ, articulis novem; primis duobus elongatis, cylindricis, basilari paulo majore, subincurvo; tertio, quarto et quinto brevissimis; quatuor sequentibus in clavam ovalem, compressam, perfoliatam, conjunctim dispositis; sexto lunato-infundibuliformi; his omnibus crustaceis; tribus ultimis substantia minus indurata; septimo et octavo transversis, latere antico acuto, lunato; ultimo conico-ovato aut subquadrato-ovato, apice oblique paululum subtruncato. *Labrum* exsertum, crustaceum, transverso-lineare, lateribus anticis rotundatis. *Mandibulæ* apice acuto valideque bidentato; latere interno in speciebus maximis dentibus tribus furcatis instructo, in aliis piloso-ciliato. *Palpi* filiformes, articulo ultimo ovali - cylindrico. *Maxillæ* laciniis duabus brevibus, subæque longis, conniventibus; externa majore, articulis duobus opposite trigonis; basilari crustaceo; terminali in maximis crustaceo, in aliis coriaceo; dorso maximorum tomentoso aut spongioso; apice pilis rigidis, sæpius in duo fascicula veluti congestis, fimbriato; lacinia interna coriacea, ad apicem pilosa; in maximis bifida, lobis acutis, superno graciliore,

Ord. I. Fam. XIII., *Hydrophilii*. 65

graciliore unciformi; in aliis subelongato-quadrata, apice oblique truncato. *Labium* lobis duobus coriaceis crustaceisve, transversis, sublinearibus, hirsutis, contiguis aut coalitis, menti marginem superum penitus coronantibus, lateribus rotundatis. *Mentum* magnum, labii forme, crustaceum, transverso-quadratum, paulo latius quam longius, angulis apicis oblique truncatis aut obtusis rotundatis.

Corpus subhæmispherico-ovatum aut ellipticum. *Thorax* postice latior. *Tibiæ* spinosulæ, ad apicem valide calcaratæ. *Tarsi* quatuor postici in speciebus majoribus compressi, intus ciliati, natatorii; articulo secundo tarsorum omnium tertio multo longiore; ultimo in nonnullis maribus intus dilatato, trigono, trullam referente.

I. *Sternum posticum in spinam retrorsum productum; (tarsi postici compressi, intus ciliati; articulo ultimo præcedente vix longiore; unguibus omnibus distincte bifidis aut unidentatis).*

SPEC. 1. *HYDROPHILUS PICEUS*. *Hydrophile brun.*

H. Ellipticus, postice sensim subacuminatus, infra niger, supra intensive olivaceo-niger, nitidus; elytris apice integris, rotundatis; singulo sulculis quatuor obsoletis, in medio punctatis lineaque impressa, subobsoleta, ex eorundem utroque latere.

Le grand Hydrophile. GEOFF. *Hist. des Insect.*, tom. 1, p. 182, pl. 5, fig. 1.

Hydrophile à antennes rousses. DE GEER. *Mém. s. l. Insect.*, tom. 4, p. 571, pl. 14, fig. 1, 2.

Hydrophilus piceus. FAB. *System. eleut.*, tom. 1, p. 249.

Hydrophile brun. OLIV. *Entom.*, tom. 3, n^o. 59, pl. 1, fig. 2.
a. b. c. d.

Hydrophile brun. LATR. *Hist. nat. des Crust. et des Insect.*, tom. 10, p. 61.

Dytiscus piceus. LINN. *System. nat.*, ed. 13, tom. 1, pars 2, p. 664. — *Faun. Suec.*, ed. 2, n^o. 764.

SCHÆFF. *Icon. Insect.*, tab. 53, fig. 1, 2.

Habitat in Europæ aquis dulcibus.

II. *Sternum posticum inerme (tarsi filiformes, unguibus haud bifidis aut obsolete unidentatis).*

SPEC. 2. *HYDROPHILUS LURIDUS.* *Hydrophile luride.*

H. Ovali-ovatus, supra griseo-flavescens, gibbus, punctulatus; thorace elytris subabrupte angustiore; capite thoracisque medio purpurascenti-nigricantibus; elytris striis punctato-crenatis; intervallis vage punctatis; corpore infra nigricante; pedibus rufoflavescens; tarsis posticis ciliatis.

Hydrophile brun. DE GEER. *Mém. s. l. Insect.*, tom. 4, p. 578, pl. 15, fig. 1, 2.

Hydrophilus luridus. FAB. *System. eleut.*, tom. 1, p. 255.

Hydrophile luride. OLIV. *Entom.*, tom. 3, n^o. 59, pl. 1, fig. 5. a. b. c. f.

Hydrophile luride. LATR. *Hist. nat. des Crust. et des Insect.*, tom. 10, p. 66.

Dytiscus luridus. LINN. *System. nat.*, ed. 13, tom. 1, pars 2, p. 665. — *Faun. Suec.*, ed. 2, n^o. 767.

PANZ. *Faun. Insect. Germ.*, fasc. 7, fig. 3.

Habitat in Europæ rivulis, stagnis; Parisiis frequens, loco Petit-Gentilly.

SPEC. 5. *HYDROPHILUS LIVIDUS.* *Hydrophile livide.*

H. Ovalis, parum elevatus, subtilissime punctatus, corpore supra pedibusque flavescens-griseis ferrugineisve; elytris lineis aliquot sparsis, e punctis nigricantibus; corpore infra femoribusque cinereo-nigris.

L'Hydrophile fauve. GEOFF. *Hist. des Insect.*, tom. 1, p. 184.

Ord. I. Fam. XIII., *Hydrophilii*. 67

Hydrophilus griseus. FAB. System. eleut., tom. 1, p. 253. —

H. bicolor, ibidem, p. 252.

Hydrophile livide. OLIV. Entom., tom. 3, n^o. 39, pl. 1, fig. 4.

a. b.

PANZ. Faun. Insect. Germ., fasc. 67, fig. 14.

Frequens in Gallia aquis.

II. *Mandibulae ad apicem non dentatae; palpi maxillares antennis (1) aperte breviores, labialibus non duplo longiores, articulo ultimo crassiore aut praecedenti tenuiore; antennarum clava non plane fissilis, articulis subarcte saepius conjunctis; labii lobi intervallo notabili ab invicem dissiti, menti marginis superi medio nudo.*

(*Corpus planiusculum; thorax subquadratus aut sub-semi-orbiculatus vel subcordato-truncatus.*)

ANNOTATIO. Tibiae subspinosulae, calcaratae; tarsi filiformes, non ciliati, unguibus duobus validis, acutis, integris.

CLXXIX. GENUS. *ELOPHORUS*. *Elophore*.

Elophorus, FAB., OLIV., ILLIG. — *Silpha*, LINN.

— *Dermestes*, GEOFF. — *Hydrophilus*, DE GEER.

Antennae articulis tertio, quarto, quinto, distinctis, antennarum longitudinis conjunctim tertiam partem fere aequantibus; quatuor ultimis clavam elongato-ovatum, ad apicem latiore et obtusam (compressam) formantibus. *Palpi* articulo ultimo crassiore, ovali.

OBSERVATIONES. *Antennae* articulis duobus baseos elongatis, basilari speciatim; hoc conico-cylindrico, subincurvo, illo subcylindrico; tribus sequentibus brevibus, subcylindricis; sexto

(1) *Antennae* novem articulatae.

subobconico, clavæ basin formante ; septimo, octavo transversis, intervallis interpositis nullis ; ultimo quadrato-orbiculato. *Labrum* coriaceum, transversum, duplo latius quam longius, in segmentum circulare dispositum. *Mandibulæ* validæ, depressæ, subtrigonæ, ad basin latæ, interne ciliatæ et sub apice paulo emarginatæ, apice paululum producto, acuto. *Palpi* maxillares labialibus dimidio circiter longiores. *Maxillæ* ut in *Hydrophilis*; lacinia externa articulo baseos crustaceo; apicali coriaceo, ciliorum pilorumve fasciculis duobus, dentes totidem referentibus; lacinia interna subelongato-quadrata, angulis apicalibus in dentem prominulis. *Labium* lobis duobus coriaceis, hirsutis, angulos menti apicis coronantibus, intervallo notabili distantibus, hinc mentum veluti furcatum. *Mentum* magnum, crustaceum, subquadratum, paulo longius quam latius, versus apicem sensim paulo angustatum, ad basin lateraliter paulo rotundatum.

*I. Corpus ellipticum aut subovatum, haud lineare.
Thorax latior quam longior.*

SPEC. 1. *ELOPHORUS AQUATICUS. Elophore aquatique.*

E. Corpore elongato-ovato, duplo longiore quam latiore, infra cinereo-nigro; antennis, palpis, pedibusque pallido-rufis; capite thoraceque virescenti-fuscis; capite littera Y impressa; thorace postice angustiori, sulcis quinque longitudinalibus, quorum lateralibus subflexuosis; intervallis subgranulosis, impresso-punctatis; punctis seriatis.

Elophorus aquaticus. FAB. System. eleut., tom. 1, p. 277. — E. flavipes, ibid., p. 278.

Elophore aquatique. OLIV. Entom., tom. 5, n°. 58, pl. 1, fig. 1. a. b. c. d. e. — E. flavipède, ibid., pl. 1, fig. 3. a. b. — E. nain, ibid., pl. 1, fig. 6. a. b.

Elophorus grandis. ILLIG. Coleopt. Bor., tom. 1, p. 272. — E. aquaticus, ibid., p. 275. — E. griseus, ibid., p. eadem.

Elophore aquatique. LATR. Hist. nat. des Crust. et des Insect., tom. 10, p. 74, pl. 81, fig. 9.

Ord. I Fam. XIII., *Hydrophilii*. 69

Silpha aquatica. LINN. *System. nat.*, ed. 13, tom. 1, p. 573.

— *Faun. Suec.*, ed. 2, n^o. 461.

Le Dermeste bronzé. GEOFF. *Hist. des Insect.*, tom. 1, p. 105.

Hydrophile bronzé. DE GEEB. *Mém. s. l. Insect.*, p. 579, pl. 15, fig. 5, 6.

PANZ. *Faun. Insect. Germ.*, fasc. 26, fig. 6.

Habitat in Europa, aquis stagnantibus, rivis lentissime fluentibus. Variat admodum magnitudine, colore, latitudine sulcorum thoracis, elytrorum striarum; exinde distinctio specierum, *grandis*, *aquaticus*, *griseus*, etc. In his omnibus tamen nunc, cum domino Paykull, eosdem characteres essentielles video.

II. *Corpus fere lineare; thorax elongato-quadratus.*

SPEC. 2. *ELOPHORUS ELONGATUS*. *Elophore allongé*.

E. *Aeneo-nigricans*, profunde excavato-punctatus; antennarum clava villosa; thorace inæquali, foveolato; elytris seriato-punctatis; singulo sæpius lineis quatuor elevatis.

Elophorus elongatus. FAB. *System. eleut.*, tom. 1, p. 277.

Elophore allongé. OLIV. *Entom.*, tom. 5, n^o. 38, pl. 1, fig. 4. a b.

Elophorus elongatus. ILLIG. *Coleopt. Bor.*, tom. 1, p. 274.

Elophore allongé. LATR. *Hist. nat. des Crust. et des Insect.*, tom. 10, p. 75.

PANZ. *Faun. Insect. Germ.*, fasc. 26, fig. 7.

Habitat in Galliæ, Germaniæ aquis stagnantibus; Parisiis, loco Bondi.

CLXXX. GENUS. *HYDRÆNA*. *Hydræne*.

Hydræna, KUGEL., ILLIG. — *Elophorus*, FAB., ПАУК. — *Hydrophilus*, MARSHAM.

Antennæ fere ab articulo tertio clavatae, articulis tertio, quarto, quinto minimis, subindistinctis; clava elongata, compresso-subconica; articulari basilari valde elongato. *Palpi* maxillares articulo ultimo precedenti graciliore, ad basin cylindrico, apice acuminato.

SPEC. 1. *HYDRÆNA RIPARIA*. *Hydræne des rivages*.

H. Infra nigra, supra cupreo-nigra; capite thoraceque subinæqualibus, distincte excavato-punctatis; thorace subsemiorbiculato, linea longitudinali impressa.

Hydræna riparia. ILLIG. *Coleopt. Bor.*, tom. 1, p. 279.

Hydræne des rivages. LATR. *Hist. nat. des Crust. et des Insect.* tom. 10, p. 76.

Elophorus pygmaeus. PAVK. *Faun. Suec.*, tom. 1, p. 245.

Elophorus minimus. FAB. *System. eleut.*, tom. 1, p. 278?

Hydrophilus impressus. MARSHAM. *Entom. Brit.*, tom. 1, p. 408.

Habitat in Europæ aquis.

SPEC. 2. *HYDRÆNA MARGIPALLENS*. *Hydræne bords-pâles*.

H. Picea aut brunneo-nigricans; fronte punctis duobus impressis, majoribus, distinctis; thorace subquadrato, postice sensim paulo angustiore, varie impresso, impunctato; pedibus corpore dilutioribus.

Hydrophilus margipallens. MARSHAM. *Entom. Brit.*, tom. 1, p. 408.

Elophorus marinus? PAVK. *Faun. Suec.*, tom. 1, p. 245.

Habitat cum præcedente, paulo minor.

OBSERVATIO. Elytra in utraque specie seriato-punctata, in ultima tamen minus; thoracis margines laterales et postici, in ista præsertim, pallescentes, subdiaphani.

FAMILIA DECIMA QUARTA.

SPHÆRIDIOTA. SPHÆRIDIOTES.

OBSERVATIONES. *Antennæ* sub capitis lateribus ante oculos insertæ, illo paulo longiores, articulis novem; basilari longissimo; secundo parvo, subrotundo; tertio et quarto minimis; quinto parvo, transverso, subinfundibuliformi, clavæ basin efficiente; sexto ad nonum clavam ovalem, perfoliatam, subcompressam, constituentibus; sexto, septimo et octavo trans-

Ord. I. Fam. XIV., Sphæceridiota. 71

versis; ultimo parvo, sectorem circuli aut clavi apicem compressum, referente. *Labrum* occultatum, coriaceum, transverso-lineare, marginibus tenuissimis, membranaceis, angulis rotundatis. *Mandibulæ* vix extrorsum prominulæ, corneæ, ad apicem acutæ, edentatæ, latere interno membrana veluti marginato. *Palpi* maxillares longiores, antennis paulo breviores, articulis quatuor; secundo majori, incrassato, obconico; tertio ejusdem fere longitudine, multo graciliore, conico-cylindrico; ultimo paulo minore, subcylindrico, ad apicem graciliore, subacuminato; palpi labiales dimidio et ultra breviores, ad angulos menti apicis inserti, articulis tribus; secundo majore, cylindrico-conico, apice antico setoso; ultimo, parvo conico-ovato. *Maxillæ* lobis duobus membranaceis, magnis, elongato-quadratis, introrsum versis, marginibus villosis; supero paulo majore, basi crustacea. *Labium* membranaceum, transversum, villosulum, mentum superne marginans, in medio late et acute concavum, ad latera sensim latius, e lobis duobus sub-semiovalibus aut subtrigonis, transversis, apicibus oppositis medioque conjunctis, veluti formatum; parte infera mediaque loborum, ad palporum insertionem, transverse-coriacea. *Mentum* crustaceum, transverso-quadratum; marginis superi lateribus oblique truncatis. *Tarsi* articulis quinque distinctis, integris; basilari et ultimo longioribus; isto biunguiculato, in masculorum (nonnullorum saltem) pedibus anticis incrassato, unguibus valde inæqualibus.

Corpus subhæmisphericum. *Oculi* immersi. *Thorax* transversus. *Tibiæ* spinosæ, calcaratæ. *Sternum* anticum in spinam conicam postice productum.

CLXXXI. GENUS. SPHÆRIDIVM. *Sphéridie*.

Sphæridium, FAB., OLIV., LAM. — *Dermestes*, LIN., GEOFF. — *Hister*, DE GEER.

SPEC. 1. SPHÆRIDIVM SCARABÆOIDES. *Sphéridie scarabé-
oïde*.

S. Nigrum, nitidum, læve; scutello elongato-trigono; pedibus spinosissimis.

Var. A. Elytro singulo macula baseos rubro-sanguinea et apice livido-rubescente.

Sphæridium scarabæoides. *FAB. System. eleut.*, tom. 1, p. 92.

Sphéridie scarabéïde. *OLIV. Entom.*, tom. 2, n^o. 15, pl. 1, fig. 1. a. b. c. d. e.

Sphéridie scarabéïde. *LATR. Hist. nat. des Crust. et des Insect.*, tom. 10, p. 78.

Dermestes scarabæoides. *LINN. System. nat.*, ed. 15, tom. 1, pars 2, p. 505. — *Faun. Suec.*, ed. 2, n^o. 428.

Escarbot d'écaille. *DE GEER. Mém. s. l. Insect.*, tom. 4, p. 545, pl. 12, fig. 17.

PANZ. Faun. Insect. Germ., fasc. 6, fig. 2.

Var. B. Idem, elytrorum macula humerali obsoleta aut nulla, apicali lutescente, lunata.

Sphæridium lunatum. *FAB. System. eleut.*, tom. 1, p. 93.

Var. C. Idem, elytrorum macula humerali obsoleta aut nulla; apicibus rubescentibus; pedibus piceis.

Sphæridium bipustulatum. *FAB. System. eleut.*, tom. 1, p. 93.

Sphéridie bipustulé. *OLIV. Entom.*, tom. 2, n^o. 15, pl. 2, fig. 11. a. b.

Sphéridie bipustulé. *LATR. Hist. nat. des Crust. et des Insect.*, tom. 10, p. 79.

Var. D. Idem, elytris immaculatis maculisve obsoletis; thoracis elytrorumque margine externo, pedibus ferrugineo-lutescentibus.

Sphæridium marginatum. *FAB. System. eleut.*, tom. 1, p. 93.

Sphéridie marginé. *OLIV. Entom.*, tom. 2, n^o. 15, pl. 1, fig. 5. a. b.

Sphéridie marginé. *LATR. Hist. nat. des Crust. et des Insect.*, tom. 10, p. 79.

Le Dermeste jayet. *GEOFF. Hist. des Insect.*, tom. 1, p. 107,

Habitat in Europæ stercore bovino. Synonymia a celeberrimo Illiger dilucidata.

FAMILIA DECIMA QUINTA (1).

COPROPHAGI. COPROPHAGES.

OBSERVATIONES. *Antennæ* capite paulo longiores, ante oculos, ad mandibularum basin, sub clypeo insertæ; articulo primo elongato, aliorum conjunctim fere longitudine, cylindrico, ad apicem paulo crassiore (2); secundo subhemisphærico; tertio, quarto, quinto et sexto brevibus, duobus ultimis præsertim; tertio, quarto sæpius cylindrico-conicis; quinto et sexto, isto saltem, transversis, pateræformibus; septimo, octavo et nono capitulum triphyllum formantibus. *Labrum* clypeo occultatum, membranaceum, illis subquadratum et angulis anticis rotundatis; his subsemicirculare, in tres areas divisum; linea impressa, longitudinali, striis parallelis transversis, quandoque veluti pectinatim secata, ex utroque latere; arca media præcipuave in medio carinata, punctata, hispidula aut papillosa, margine antico viloso aut ciliato. *Mandibulæ* sub clypeo latitantes, ad basin corneæ-subtricuspidatæ, deinde in laminam compressam, triangularem, externe coriaceam, intus coriaceo-membranaceam, productæ; latere interno et apice villis tenuissimis, brevibus, fimbriatis. *Palpi maxillares* filiformes, labialibus dimidio aut paulo minus longiores, maxillis paulo breviores aut illarum circiter longitudine; articulo basilari minimo; secundo tertioque subobconicis, secundo elongato; ultimo longiore secundive saltem longitudine, subcylindrico aut ovali-cylindrico, ad basin et apicem paulo graciliore. *Palpi labiales* menti ad angulos superos inserti, stipite sæpius articuliformi, plerumque hirti, articulis tribus, apicali sæpissime minori. *Maxillæ* crustaceæ, laciniis duabus; apicali

(1) In hac familia tribusque sequentibus tibiæ anticæ (sæpiusque aliæ) externe dentatæ, calcare unico spinave mobili (*Malleolo*, Illig.) ad apicem internum et tarsorum originem, instructæ.

(2) *Antennæ* in familiis tribus proximis eodem modo insertæ, articulo basilari pariter elongato.

multo majore, membranacea, fungosa, transversa; margine superno extrorsum rotunde arcuato, panicula brevi fimbriato; lobo interno dentiformi, homogeno pariterque fimbriato. *Labium* membranaceum, mento occultatum, apice bifidum; laciniis pone palpos et eorumdem usque ad articulum secundum productis, subtrigonis et paululum intus arcuatis, villosis intusque sæpius fimbriatis. *Mentum* crustaceum, subquadratum, apice emarginatum. *Tarsi* articulis plerisque subcylindricis trigonisve, integris; basilari et apicali longioribus; isto valide biunguiculato.

Corpus subovatum, multo latius quam altius. *Caput* subsemi-circulare. *Oculi* vix prominuli. *Thorax* transversus. *Scutellum* in multis nullum. *Coleoptra* et *abdomen* brevissima. *Pectus* magnum. *Pedes* validi, dentati, spinosi; postici e lamina transversa, mobili, (trochantere) prodeuntes.

I. Palpi labiales maxime hirti, articulo tertio sive terminali abrupte minore, parvo, in nonnullis obsoleto(1).

Scutellum sæpissime nullum; *coleoptra* (*elytra* conjuncta) non longiora quam latiora; *pedes* secundi paris quam alii spatio pectorali majore alter ab altero distantes; *tibiæ anticæ* calcare unico.

1. *Palpi labiales articulo ultimo distincto; antennæ capitulo transverso, aperte latiore quam longiore.*
 - A. *Palpi labiales articulo tertio sive basilari secundo majore; pedes omnes, in utroque sexu, tarsi instructi.*
 - a. *Antennæ omnium distincte novem-articulatæ; femora incre-*

(1) Instrumenta cibaria in hujus familiæ generibus notas distinctivas vere essentielles et certissimas non suppeditant. *Copridum* genus ad primitivam amplitudinem forte revocandum, et in tot sectiones quot nunc adsunt genera solum modo dividendum.

Ord. I. Fam. XV., Coprophagi. 75

sata, subovata; tibiæ quatuor posticæ breves, angulato-subconicæ, basi multo angustiores, ad apicem valde incrassatæ, dilatato-clavatæ; clava pro tarsis calcaribusque inserendis profunde excavata; tarsi quatuor postici articulis inferis subtrigonis (corpus crassum, altitudine latitudini fere æquali aut illa e quarta parte circiter minore; thorax antice sæpius relusus aut subito declivis, postice abrupte elevatus; eminentiæ margine antico sæpius angulato, cornuto; margine postico recta transverso; caput in plerisque cornutum vel tuberculatum).

OBSERVATIONES. Palpi labiales articulo basilari sive primo illis elongato, angusto, sublineari vel cylindrico-compresso; his late subquadrato, latere externo subrecto, interno arcuato; articulo ultimo subcylindrico; antennarum clava nullatenus aut raro tunicata.

CLXXXII. GENUS. *COPRIS*. Bousier.

Copris, GEOFF., ILLIG., FAB., LAM. — *Scarabæus*, LINN., DE GEER, OLIVIER.

OBSERVATIO. Tibiæ anticæ dentibus tribus externis, validis alteraque minima, interdum obsoleta.

SPEC. 1. *COPRIS LUNARIS*. Bousier lunaire.

C. Capite cornuto; cornu subperpendiculariter erecto, illius ad minus longitudine, conico, ad faciem posticam scabriusculo, basin versus subbidentato; clypei margine antico ad medium emarginato, subreflexo, rotundate subbidentato; thorace antice truncato, ad utrumque latus, dente compresso, corniformi, armato; tum intus et utrinque profunde excavato; eminentiæ dorsalis et interpositiæ margine antico recta transverso, ad medium, sulco dorsali et longitudinali, bipartito; ejusdem eminentiæ facie declivi et antica punctata, interne bidentata; corpore nigro nitido; antennis fuscis, clava subovata; elytro singulo striis octo lævibus, externa abbreviata.

Le Bousier capucin, GEOFF. *Hist. des Insect.*, tom. 1, p. 88.

Copris lunaris. ILLIG. Coleopt. Bor., tom. 1, p. 39.

Copris lunaris. FAB. System. eleut., tom. 1, p. 36.

Bousier lunaire. LATR. Hist. nat. des Crust. et des Insect., tom. 1, p. 99, pl. 82, fig. 3, 4.

Scarabeus lunari°. LINN. System. nat., ed. 13, tom. 1, pars 2, p. 545. — Faun. Suec., edit. 2, n°. 379.

Scarabé lunaire. OLIV. Entom., tom. 1, n°. 3, pl. 5, fig. 36, a. b.

Ræs. Ins. tom. 2, Scarab., class. 1, tab. B., fig. 2.

PANZ. Faun. Insect. Germ., fasc. 49, fig. 4.

Habitat in Europa, stercore. — *Femina* cornu multo brevior thoraceque minus antice prominulo. Palpi labiales articulo basilari elongato et angusto. In *C. Carolino* vero idem articulus latus, subsemiorbiculatus et oblique ad apicem truncatus.

C. Emarginatus mas præcedentis feminae omnino fere similis, capitis cornu tantum emarginato.

b. *Antennæ sæpissime articulis novem distinctis, in perpaucis octo tantum; femora aut quatuor postica saltem elongato-ovalia; tibiæ posticæ elongatæ, tenues, tetragonæ; tarsi articulis elongatis, subconicis.* (Corpus illis depressum, fere duplo latius quam altius; his, at raro, elevatum, crassum, diametro perpendiculari transverso subæquali, et tunc antennæ articulis solum octo distinctis.)

OBSERVATIONES. Palpi labiales articulo basilari sive primo subovali aut subtransverso et intus dilatato; apicali subovato aut subobconico; antennæ sæpius clava fere tunicata, articulo septimo octavi, isto ultimi maximam partem recipientibus; thorax postice rotundatus, margine arcuato.

CLXXXIII. GENUS. *ATEUCHUS*. *Ateuchus*.

Ateuchus, WEB., FAB., ILLIG. — *Scarabæus*, LINN., DE GEER, OLIV. — *Copris*, GEOFF. — *Actinophorus*, STURM. — *Gymnopleurus*, ILLIGER.

Antennæ articulis novem.

Ord. I. Fam. XV., Coprophagi. 77

Corpus depressum, fere duplo latius quam altius.
Coleoptra quadrata.

Pedes postici corpore vix longiores.

I. *Palpi labiales articulo basilari quadrato-ovali, aperte longiore quam latiore; tibice anticæ dentibus quatuor externis, validis; posticæ ad apicem oblique truncatæ, inde tarsi illarum lateribus posticis inserti; tibiæ earumdem ipso apice, cum calcare, in spinam validam, tarsorum dimidii ad minus longitudine, productæ; elytra margine externo, post humeros, nec profunde nec abrupte sinuato.*

SPEC. 1. *ATEUCHUS SACER. Ateuchus sacré.*

A. Obscuro-niger; clypeo rugosulo, subtrilobo; lobo medio latiore, emarginato, utrinque bidentato, dentibus acutis; occipite bituberculato; thorace punctis minimis elevatis, temere sparsis; marginibus ciliatis, crenulatis; elytris sublævibus; singulo lineis sex impressis, obsoletis; intervallis punctis nonnullis impressis, raris, vagis; pedibus villosis; tibiis anticis latere interno in uno sexu bidentato; quatuor aliis ad apicem, tarsorum ultra originem compresso-productis, spina terminali tarsorum articulum tertium attingente; tibiæ posticarum latere interno fimbria hirsuta, brunnea, vestito.

Ateuchus sacer. FAB. System. elcut., tom. 1, p. 54.

Ateuchus sacré. LATR. Hist. nat. des Crust. et des Insect., tom. 1, pag. 94, pl. 82, fig. 1.

Scarabæus sacer. LINN. System. nat., ed. 15, tom. 1, pars 2, p. 545. — Mus. Lud. Utr., p. 25. — Amæn. acad., tom. 6, tab. 3, fig. 170.

Scarabé crénelé. DE GEER. Mém. s. l. Insect., tom. 7, p. 658, pl. 47, fig. 18.

Scarabé sacré. OLIV. Entom., tom. 1, n.º 5, pl. 8, fig. 59. a. b.

Habitat in Europa Australiori, Africa.

Varietas sexualis tibiis anticis latere interno haud bidentatis, a Schæffer, *Icon. Insect. Ratisb.*, tab. 201, fig. 3; ab Herbst, *Coleopt.* 2, tab. 20, fig. 2; et a Panzer, *Faun. Insect. Germ.*, fasc. 48, fig. 7, exhibita.

II. *Palpi labiales articulo basilari sive primo subquadrato, non transverso; tibiæ anticæ dentibus tribus externis, validis; elytra margine externo, post humeros, abrupte profundeque sinuato.*

GYMNOPLEURI Illiger.

SPEC. 2. *ATEUCHUS FLAGELLATUS*. *Ateuchus flagellé.*

A. Subobscuro-niger; clypeo emarginato; corpore supra variegato; femoribus anticis unidentatis; tibiarum anticarum angulis denticulatis.

Ateuchus flagellatus. *FAB. System. eleut.*, tom. 1, p. 59.

Ateuchus flagellé. *LATR. Hist. nat. des Crust. et des Insect.*, tom. 10, p. 97.

Scarabé flagellé. *OLIV. Entom.*, tom. 1, n^o. 3, pl. 7, fig. 51. a. b.

Gymnopleurus flagellatus. *ILLIG. Mag. Insek.*, 1805, p. 201.

Habitat in Europa Australi, Lutetiam usque, Africa; excrementa humana frequentans.

III. *Palpi labiales articulo basilari sive primo lato, transverso, intus rotundato-dilatato. (Tibiæ anticæ dentibus tribus externis, validis; elytra margine externo, post humeros, nec abrupte nec profunde sinuato.)*

OBSERVATIO. Femora antica fasciculo hirsuto, orbiculato, ad basin antice instructa.

SPEC. 5. *ATEUCHUS VOLFENS*. *Ateuchus rouleur.*

A. Obscuro-niger, in nonnullis supra obscure-cupreo-niger aut viridis, sublavus, granulis minimis, elevatis, oculo nudo inconspicuis, scabriusculus; clypei margine antico reflexo,

Ord. I. Fam. XV., Coprophagi. 79

bidentato; clytro singulo striis octo obsoletissimis; ano nudo; tibiis anticis externe tantum denticulatis, calcare acuto.

Ateuchus volvens. FAB. *System. eleut.*, tom. 1, p. 60.

Ateuchus rouleur. LATR. *Hist. nat. des Crust. et des Insect.*, tom. 10, p. 95.

Scarabæus pilularius. LINN. *System. nat.*, ed. 13, tom. 1, pars 2, p. 550. — *Mus. Lud. Utr.*, p. 19.

Scarabé pilulaire. DE GEER. *Mém. s. l. Insect.*, tom. 4, p. 311, pl. 18, fig. 14.

Scarabé lisse. OLIV. *Entom.*, tom. 1, n^o. 3, pl. 10, fig. 89.

DRURY. *Illust. of Insect.*, tom. 1, tab. 35, fig. 7.

Habitat in America Septentrionali; cum *A. pilulario* Europæ a Linnæo confusus.

A. volventi associandi *ateuchi violaceus*, *melanocephalus*, *triangularis* Fabricii.

CLXXXIV. GENUS. SISYPHE. *Sisyphæ*.

Scarabæus, LINN., OLIV. — *Copris*, GEOFF. — *Ateuchus*, WEB, FAB., ILLIGER.

Antennæ articulis octo.

Corpus diametris transverso et perpendiculari haud valde inæqualibus, subtrigono-ovatum. *Coleoptra* triangulum efformantia. *Pedes* elongati; postici corpore dimidio aut amplius longiores (femoribus clavatis).

OBSERVATIONES. Femora antica fasciculo pilorum ut in *Ateuchis* ultimæ sectionis. Tibiæ quatuor anticæ elongato-trigonæ, compressæ; posticæ multo longiores, graciles, arcuatæ, ad apicem, sicuti intermediæ, transverse truncatæ, calcare unico; tarsi elongati, filiformes.

SPEC. 1. *SISYPHE SCHÆFFERI*. *Sisyphæ de Schæffer*.

S. Niger, supra opacus; clypeo granulato, antice late emarginato et utrinque bidentato; dentibus posticis minoribus; occipite lineola utrinque elevata, transversa; thorace lævi, ad angulos postice oblique truncato; elytris obsolete striatis, basi et ad api-

cem gibbis; tibiis anticis extus denticulatis, dentibus tribus validis, intus piloso-ciliatis; tibiis intermediis utroque latere piloso-ciliatis; femoribus posticis angulo dentiformi infero; illorum trochantere in dentem abeunte.

Scarabæus Schæfferi. LINN. *System. nat.*, ed. 13, tom. 1, pars 2, p. 550.

Le Bousier Araignée. GEOFF. *Hist. des Insect.*, tom. 1, p. 92.

Scarabé de Schæffer. OLIV. *Entom.*, tom. 1, n^o. 3, pl. 5, fig. 41.

Ateuchus Schæfferi. FAB. *System. eleut.*, tom. 1, p. 59.

Ateuchus de Schæffer. LATR. *Hist. nat. des Crust. et des Insect.*, tom. 10, p. 97, pl. 82, fig. 2.

PANZ. *Faun. Insect. Germ.*, fasc. 48, fig. 9.

Habitat in Europa Australi, Parisios usque; excrementis humanis delectatur.

B. *Palpi labiales articulo secundo primo majore (subovato, ad apicem oblique truncato aut subtrigono; ultimo parvo subcylindrico); pedes pro sexu varii; antici, in feminis saltem, tarsis nullis; tibiis (externe quadridentatis) ad apicem acuminatis, sæpius calcare nullo, in maribus longioribus, arcuatis.*

CLXXXV. GENUS. ONITIS. *Onitis*.

Onitis, FAB., WEB., ILLIG. — *Scarabæus*, LINN., OLIVIER.

OBSERVATIONES. *Antennæ* clava subtunicata. *Mentum* ad palporum insertionem subacute emarginatum aut angustatum et hic subunidentatum. *Caput* thoraxque in nonnullis cornuta. *Thorax* magnus, suborbiculatus, antice truncato-emarginatus, ad angulos posticos oblique truncatus aut sinu notatus; marginis postici medio sæpius biimpresso. *Pedes* breves, robusti; femoribus subovalis, compressis; tibiis quatuor posticis conicis, angulatis, dentatis; tarsis compressis, brevibus.

I. Scutellati.

SPEC. 1. *ONITIS MÆRIS*. *Onitis Mæris*.

O. Niger; maxillis exsertis, subrufis; clypeo in femina antice retuso, reflexo, obsolete submarginato, linea villosa, transversa carinisque tribus; prima disci paulo ante medium parva, transversa; secunda occipitali, pariter transversa, in medio tuberculo conico notata, ex utroque latere ad angulum inflexa; tertia marginem posticum versus; thorace granulato, antice obsolete retuso rugisque nonnullis, lævibus variis, discoidalibus; foveola ex utroque latere scutelli apice obtuso, submarginato; elytris punctis rufo-flavescentibus, sparsis; aliis impressis, oculo nudo inconspicuis; marginibus laterum partim crenulatis; humeris et apice gibbis; elytro singulo lineis tribus aut quatuor elevatis, longitudinalibus; exteriori magis prominula, longiore, acuta; pedibus omnibus in feminis, tarsis instructis.

Onitis Mæris. LATR. *Hist. nat. des Crust. et des Insect.*, tom. 10, p. 105.

Onitis cinias. FAB. *System. eleut.*, tom. 1, p. 27.

Scarabæus Mæris. PALL. *Icon. Insect. Sib.*, p. 3, tab. A., fig. 2.

Scarabé Mæris. OLIV. *Entom.*, tom. 1, n^o. 3, pl. 21, fig. 193.

Scarabæus furcifer. ROSS. *Faun. etrusc. mant.* 1, p. 7; et *mant.* 2, p. 127, tab. 1, fig. A. mas.

Ejusd. *Scarabæus irroratus*. *Faun. etrusc.*, tom. 1, p. 7. — *Mant.* 1, p. 7. — *Mant.* 2, p. 127, tab. 1, fig. N.

Habitat in Italia, Hispania. *Onitis lophus* Fabricii an ejusdem varietas?—Ex dono dom. Durand. Marem non vidi: iisdem notis ac *onitis sphinx*, a femina differre videtur. Rossi adeas.

II. Exscutellati.

SPEC. 2. *ONITIS SPHINX*. *Onitis sphinx*.

O. Niger; clypeo antice rotundato, carina duplici transversa tuberculoque postico, obtuso, in uno sexu obsolete; thorace

inermi, fossula ex utroque latere lunulisque duabus impressis, approximatis, marginis postici ad medium; clytris linea elevata unica et margini externo imposita, versus apicem transverse gibbis, posthac excavatis.

Mas. Clypeo antice emarginato, tuberculo postico obsoleto; pedibus anticis longioribus; femoribus antice unidentatis; tibiis elongatis, angustis, ad apicem arcuato-incurvis; ipso apice acute producto; latere interno pilis ciliato, unidentato; pedibus intermediis trochantheribus in dentem prominulis; femoribus interne compressis, acutis, margine membranaceo, subunidentato, auctis; femoribus posticis antice emarginatis; incisuræ angulis duobus superis in dentem exsertis, interiore præsertim.

Femina. Clypeo angustiore nec emarginato; pedibus anticis brevioribus; tibiis ad apicem oblique truncatis; femoribus crassioribus, non unidentatis; trochantheribus pedum intermediorum vix in dentem abeuntibus; femoribus posticis haud emarginatis.

Onitis sphinx. *FAB. System. eleut., tom. 1, p. 29.*

Onitis sphinx. *LATR. Hist. nat. des Crust. et des Insect., tom. 10, p. 107.*

Scarabé sphinx. *OLIV. Entom., tom. 1, n^o. 3, pl. 7, fig. 57. a. b.*

WULFF. Insect. cap., tab. 2, fig. 17. Mas.

DRURY. Illust. of Insect. exot., tom. 1, tab. 35, fig. 8. Mas.

Habitat in Europa Australiori, Africa, India Orientali, ad Sinarum regionem usque.

2. *Palpi labiales articulo ultimo sive tertio nullo aut fere inconspicuo; antennæ capitulo quadrato-orbiculato, diametro longitudinali a transverso vix diverso.*

Corpus depressum. Caput thoraxque, aut ambo aut singulatum, sæpius cornuta eminentiave notata. Antennæ articulis mediis quam in cofamiliaribus minoribus. Palpi maxillares articulo ultimo paulo minus elongato, figura magis ovali; labiales articulis primo et secundo subovatis, isto paululum

Ord. I. Fam. XV., Coprophagi. 83

maiore. Mentum ut in genere præcedenti. Thorax magnus, orbiculatus, antice emarginatus, postice rotundatus. Pedes omnes tarsis instructi. Femora antica pilorum penicillo. Tibiæ anticæ dentibus quatuor externis validioribus; aliæ subconicæ. Tarsi filiformes.

CLXXXVI. GENUS. *ONTHOPHAGUS*. *Onthophage*.

Scarabæus, LINN., DE GEER, OLIV.—*Copris*, GEOFF., FAB., ILLIG. — *Ateuchus*, FAB. — *Onitis*, ILLIGER.

I. *Corpus subovale, duplo fere longius quam latius; thorax diametris subæqualibus; scutellum.*

SPEC. 1. *ONTHOPHAGUS FLAVIPES*. *Onthophage flavipède.*

O. Livido-rufescens; clypeo cupreo aut æneo, punctato, antice retuso vel truncato, ad margines laterales sinuato; lineis duabus elevatis, parallelis, anticis, retrorsum curvis; margine postice elevato; thorace punctato, disco sæpius late æneofusco, latere singulo puncto fusco fossulæ adjecto; elytris obiter striatis, sutura ænea; corpore subtus obscuriore; pedibus dilutioribus.

Onthophage flavipède. LATR. *Hist. nat. des Crust. et des Insect.*, tom. 10, p. 109, tab. 82, fig. 5.

Le Bousier fauve. GEOFF. *Hist. des Insect.*, tom. 1, p. 90.

Ateuchus flavipes. FAB. *System. eleut.*, tom. 1, p. 63.

Scarabé flavipède. OLIV. *Entom.*, tom. 1, n^o. 3, pl. 7, fig. 54.

Copris flavipes. ILLIG. *Co'leopt. Bor.*, tom. 1, p. 46.

PANZ. *Faun. Insect. Germ.*, fasc. 48, fig. 10.

Habitat in Gallia, Germania, Europa Australi, stercore.

II. *Corpus orbiculato-ovatum, vix ad summum dimidio longius quam latius; thorax diametro transverso longitudinali majore; scutellum nullum.*

ANNOTATIO. E copridibus *Bonasmus*, *Taurus*, *nuchicornis* et aliis forma similibus, hæc onthophagorum sectio conflanda.

Specierum ab auctoribus recensitarum copia minuenda. Ita optimo jure, jam opinati sunt celeberrimi professores Hellwig, Illiger. Ipsemet vidi onthophagi *Taurus*, maris, cornua magnitudine admodum differre et penitus evanescere. Thorax his etiam ab individuorum magis cornutorum thorace paulo diversus. Varietates plures pariter in *O. nuchicorni* mare observare velis. Colores, pubescentia mutabilia prorsus. Copridum species quas hic referam unicam forte constituunt, climatum, locorum, alimentorum copię diversitate, copulationibus hybridis, in totidem varietates distinctas sensim transformatam. En *O. nuchicornis* quodam modo consanguinitas:

1. *ONTHOPHAGUS AUSTRIACUS. Onthophage autrichien.*

Mas. Niger; clypeo supra glabro, antice tantum subpunctulato, triangulari, ad apicem sensim angustato-acuminato; apice reflexo; occipite, ab oculis, in laminam compressam, lævem, subsemi-ovalem, apicem versus et secundum latera rotundatam, cornu terminatam, retrorsum et ad angulum acutum inclinatam, sursum elevato; cornu subcylindrico, laminæ fere longitudine, cum illa angulum acutum formante, antrorsum inflexo, deinde recto, ad apicem acuto, paululum reflexo aut ad postica subincurvo; thorace antice retuso, transverse excavato, lævi, nitidiore; excavationis ipsius medio fossula notato; angulis anticis lævibus; elytris lurido-testaceis, maculis, parvis, nigris, sparsis.

Scarabæus austriacus. PANZ. Faun. Insect. Germ., fasc. 12, fig. 6.

SCHÆFF. Icon. Insect. Ratisb., tab. 75, fig. 4?

Femina. Clypeo semicirculari-trigono; carinis duabus validis, transversis, parallelis, quarum postica latiore, et ad apices laterales acuta; thorace utrinque antice profunde excavato; spatio interjecto in cornu breve, crassum, apice rotundatum, obsolete subemarginatum, antice prominulo.

Habitat in Austria. Misit Dom. Schreiber.

Ord. I. Fam. XV., Coprophagi. 85

2. *ONTHOPHAGUS NUTANS*. *Onthophage penché*.

Mas. Præcedentis maris omnino forma; differt tantum corpore penitus nigro, clypeo magis punctato, villosulo; cornu paulo magis arcuato; thorace minus profunde excavato, villosulo.

Femina. Præcedentis feminæ fere similis, at plane nigra; clypeus villosulus, magis punctatus, antice subscabriusculus; carinis humilioribus; thorax antice minus retusus et utrinque minus impressus; eminentia media brevior, emarginata.

Copris nutans. FAB., ILLIG.

PANZ. *Faun. Insect. Germ.*, fasc. 6, fig. 1.

Habitat in Germania, apud nos rarissimus.

3. *ONTHOPHAGUS VACCA*. *Onthophage vache*.

Mas. Ab *O. austriaci* mare præsertim recedit colore æneo aut virescente; clypeo subsemicirculari, subemarginato, villosulo, scabriusculo, valde punctato; lamina occipitali minore, ad basin quadrata, deinde trigona, hinc utrinque angulo dentate notata; cornu ejusdem laminæ ad angulum obtusum inflexo, tunc plane subrecto; thorace villosulo, minus antice retuso et excavato; elytrorum punctis maculisve parvis, sparsis, suturaque viridibus.

SCHÆFF. *Icon. Insect. Ratisb.* tab. 73, fig. 2.

Scarabæus vacca. HERBST. *Coleopt.* 2, tab. 14, fig. 4.

ILLIG. *Coleopt. Bor.*, tom. 1, p. 40.

Femina. Clypeo carinis duabus, transversis, parallelis; postica latiore, ad angulos laterales et superos utrinque in cornu breve, obtusum, rectum, sursum erecta; thorace antice retuso, utrinque subexcavato; intervallo antice prominente, rotundato.

Scarabæus vacca. LINN., OLIV.

Copris vacca. FAB., ILLIG.

SCHÆFF. *Icon. Insect. Ratisb.*, tab. 75, fig. 5.

HERBST. *Coleopt.* 2, tab. 14, fig. 5.

PANZ. *Faun. Insect. Germ.*, fasc. 12, fig. 4.

Variat colore obscuriore, clypeo acorni; hanc varietatem pro mare habuit Dom. Olivier.

Copris media Kugelan, Illiger, Fabricii, *Scarabæus medius* Panzer, fasc. 57, fig. 4, ejusdem *Onthophagi vacca femineæ* varietas.

4. *ONTHOPHAGUS CÆNOBITA*. *Onthophage cænobite*.

Mas. A præcedentis mare differt corpore minore, rotundiore; capite thoraceque æneo-cupreis; clypeo non scabriusculo, punctis excavatis magis dissitis; cornu ad apicem subnutante; thorace antice minus retuso et vix in medio excavato; elytris minus maculatis, maculis nebulisve nigricantibus; sutura nulatenus aut tenuissime tantum viridi.

Copris cænobita. FAB., ILLIG.

HERBST. *Coleopt.* 2, tab. 14, fig. 7.

PANZ. *Faun. Insect. Germ.*, fasc. 48, fig. 6. *mas et femineæ* caput.

Femina. Clypeo carina duplici, transversa, parallela; thorace antice paulo retuso et ad medium vix aut brevissime lateque prominulo.

HERBST. *Coleopt.* 2, tab. 14, fig. 8.

ILLIG. *Coleopt. Bor.*, tom. 1, p. 40.

Habitat in Gallia, Germania.

5. *ONTHOPHAGUS FRACTICORNIS*. *Onthophage fracticorne*.

Mas. Præcedentis mari omnino simillimus, at minor, niger, elytris nigro confertim punctatis.

Copris fracticornis. FAB.

Scarabæus nuchicornis. LINN., OLIV.

Scarabæus nuchicornis. PANZ. *Faun. Insect. Germ.*, fasc. 4, fig. 1. *mas.*—*fem.* *Scar. fracticornis* ejusd., fasc. 49, fig. 9 (1).

Femina. Cum *O. cænobita* femina in omnibus convenit, præ magnitudine, colore nigro et elytrorum macularum copia.

Habitat in Europa.

OBSERVATIO. Clypeus et ita in sequentibus villosus.

(1) Maris *O. cænobitæ* forte potius varietas maculis nigris numerosissimis.

Ord. I. Fam. XV., Coprophagi. 87

6. *ONTHOPHAGUS XIPHIAS*. *Onthophage xiphias*.

Mas. Præcedentis mari simillimus; paulo major; clypeus antice recta truncatus aut obsolete emarginatus; lamina postica angustiore, longiore, cornu validiore, ad apicem non nutante; thorax antice magis retusus et excavatus.

Copris xiphias. *FAB.*

Femina. *O. nuchicornis* feminæ simillima, at major; thorax antice utrinque distincte excavatus medioque prominulus, apice rotundatus.

Habitat in Gallia, Germania.

7. *ONTHOPHAGUS NUCHICORNIS*. *Onthophage nuchicorne*.

Mas. Differt a præcedentis mare, corporis statura minore; clypeo subemarginato; cornu brevissimo, veluti tricuspidato, dente apicali longiore; thorace antice minus retuso obsoleteque in medio subprominulo.

Copris nuchicornis. *FAB.*

Femina. Clypeo carinis parum elevatis; posteriore ad latera subobliteranda; thorace antice paulo retuso, eminentia nulla distincta in medio.

Habitat in Gallia, Germania.

8. *ONTHOPHAGUS PLANICORNIS*. *Onthophage planicorne*.

Mas. *O. xiphias* mari simillimus, clypeo emarginato; cornu tantum brevissimo aut potius in tuberculum acutum transformato.

Scarabæus planicornis. *HERBST. Coleopt. 2., tab. 14, fig. 13.*

Copris nuchicornis. Var. ζ . *ILLIG. Coleopt. Bor., tom. 1, p. 43.*

Femina. *O. xiphias* feminæ simillima; at clypeus emarginatus; thorax antice paulo minus excavatus.

Habitat in Gallia, Germania.

OBSERVATIO. Tibiæ anticæ masculorum horum fere omnium

denticulo, parvo, lateris externi dentium validiorum infimæ et proximæ intervallum occupante.

II. Palpi labiales glabri aut vix pilosi, filiformes, articulis subæqualibus, cylindricis.

Scutellum distinctum. Coleoptra (Elytra conjuncta) longiora quam latiora. Pedes omnes æque dissili; tibiæ quatuor posticæ calcare duplici. (Corpus ovatum aut ovale, ad apices rotundatum, supra convexum. Clypeus semi-circularis aut lunatus, in multis tuberculatus. Thorax transverso-quadratus. Elytra abdomen superne et ad latera obvolvencia. Pedes validi; femora antica intus linea impressa, pilis fimbriata; tibiæ anticæ extus tridentatæ; aliæ subconicæ, transverse incisæ, incisuris ciliatis aut spinosulis).

OBSERVATIO. Mentum profunde emarginatum, angulis superioris acutis. Labium superne valide pilosum, pilis elongatis. Palpi maxillares sæpius ab articulo secundo baseos clypeum ultra producti. Antennæ capitulo subgloboso-ovato, articulis quarto, quinto et sexto brevissimis, transversis.

CLXXXVII. GENUS. *APHODIUS*. *Aphodie*.

Aphodius, ILLIG., FAB. — *Scarabæus*, LINN., GEOFF., DE GEER, OLIV., LAMARCK.

SPEC. 1. *APHODIUS RUFITARSIS*. *Aphodie à tarseis roux*.

A. Ovalis, late convexus (arca convexitatis elytrorum semicirculo palam minore et corporis latitudine ejusdem altitudinem triplo fere superante), vage et confertim punctulatus; clypeo lunato (subsemi-circulari), lævi, ante oculos utrinque non sinuato, angulis posticis acutis; thorace planiusculo, lateribus externis solum marginatis; scutello æquilateraliter trigono, ad basin punctulato; abdomine elongato-quadrato, postice rotundato; elytro singulo striis novem, distantibus, punctatis; corpore nigro; elytris

Ord. I. Fam. XV., Coprophagi. 89

elytris plurimorum partim aut penitus luridis, nigro maculatis; tarsis rufescentibus.

Var. A. Corpore plane nigro.

Aphodius rufipes. ILLIG. *Coleopt. Bor.*, tom. 1, p. 28, var. α .

Aphodie rufipède. LATR. *Hist. nat. des Crust. et des Insect.*, tom. 10, p. 129, var. 1.

Aphodius nigripes. FAB. *System. eleut.*, tom. 1, p. 76.

Scarabæus rufipes. LINN. *System. nat.*, ed. 13, tom. 1, pars 2, p. 559? — *Faun. Suec.*, ed. 2, n^o. 405?

Le Scarabé jayet. GEOFF. *Hist. des Insect.*, tom. 1, p. 83.

Scarabé jayet. OLIV. *Entom.*, tom. 1, n^o. 5, pl. 24, fig. 213.

PANZ. *Faun. Insect. Germ.*, fasc. 47, fig. 9.

Var. B. Corpore nigro; elytris luridis, basi excepta.

Aphodius rufipes. ILLIG. *Coleopt. Bor.*, tom. 1, p. 28, var. β .

Aphodie rufipède. LATR. *Hist. nat. des Crust. et des Insect.*, tom. 10, pag. 129, var. 5.

Scarabæus variegatus. HERBST. *Coleopt.* 2, tab. 18, fig. 4.

PANZ. *Faun. Insect. Germ.*, fasc. 47, fig. 8.

Var. C. Corpore nigro; elytris integre luridis, nigro maculatis.

Aphodius luridus. FAB. *System. eleut.*, tom. 1, pag. 76.

Aphodius rufipes. ILLIG. *Coleopt. Bor.*, tom. 1, p. 28, var. γ .

Aphodie rufipède. LATR. *Hist. nat. des Crust. et des Insect.*, tom. 10, p. 129, var. 2.

Scarabé luride. OLIV. *Entom.*, tom. 1, n^o. 5, pl. 18, fig. 168; et pl. 26, fig. 168. b.

PANZ. *Faun. Insect. Germ.*, fasc. 47, fig. 6.

Habitat in Europa, stercore humano sæpius.

SPEC. 2. *APHODIUS FIMETARIUS*. *Aphodie finétaire*.

A. Subsemicylindrico-ovalis, (elytrorum arcu convexitatis fere semicirculum æquante); clypei margine antice et in medio inflexo, late emarginato, ante oculos sinuato; occipite tuberculis tribus, in linea transversa seriatis, intermedio majore; lineola elevata, arcuata, transversa, illos antecedente; thorace

punctis impressis, sparsis, raris in disco et fere nullis; marginibus lateralibus posticoque marginatis; antici medio fovea in mare notato; scutello æquilateraliter trigono; abdomine quadrato, postice rotundato; elytro singulo striis novem, profunde impressis, suberenatis; corpore nigro, nitido; antennis, palpis, thoracis angulis anticis, elytris tarsisque castaneo-rufis; palporum maxillarium articulo ultimo fascia nigra.

Aphodius fimetarius. ILLIG. *Coleopt. Bor.*, tom. 1, p. 51.

Aphodius fimetarius. FAB. *System. eleut.*, tom. 1, p. 72.

Aphodie fimétaire. LATR. *Hist. nat. des Crust. et des Insect.*, tom. 10, p. 125.

Scarabæus fimetarius. LINN. *System. nat.*, ed. 13, tom. 1, pars 2, p. 548. — *Faun. Suec.*, ed. 2, n°. 385.

Le Scarabé bedeau. GEOFF. *Hist. des Insect.*, tom. 1, pl. 18, fig. 167.

Scarabé bedeau. DE GEER. *Mém. s. l. Insect.*, tom. 4, pag. 266, pl. 10, fig. 8.

Scarabé fimétaire. OLIV. *Entom.*, tom. 1, n°. 3, pl. 18, fig. 167.

PANZ. *Faun. Insect. Germ.*, fasc. 51, fig. 2.

Var. A. Abdomine rufo.

Aphodius fœtens. ILLIG. *Coleopt. Bor.*, tom. 1, p. 51.

Aphodius fœtens. FAB. *System. eleut.*, tom. 1, p. 69.

Aphodie puant. LATR. *Hist. nat. des Crust. et des Insect.*, tom. 10, pag. 120.

Var. B. Idem; coleoptris macula lata nigricante.

Aphodius fœtens var. β. ILLIG. *Coleopt. Bor.*, tom. 1, p. 51.

PANZ. *Faun. Insect. Germ.*, fasc. 48, fig. 1.

Habitat in Europa, stercore.

ANNOTATIO. *Aphodius Hydrochæris* Fabricii, quem pro *Scarabæi fimetarii* varietate habuit Dom. Olivier, loco præcitato, ab illo antennarum clava nigra et thorace penitus nigro differt; aliunde minor, clypeo lineola nulla elevata et antica, colore elytrorum obscuriore.

FAMILIA DECIMA SEXTA.

GEOTRUPINI. GÉOTRUPINS.

OBSERVATIONES. *Corpus* orbiculato-ovale aut suborbiculare, supra convexum. *Clypeus* brevis; capitis lateribus utrinque ante oculos auriculatim dilatatis. *Labrum* crustaceum, transverso-quadratum aut lineare, margine antico ciliato aut hirsuto. *Mandibulæ* corneæ. *Palpi* filiformes, subæquales, breves. *Maxillæ* cylindricæ, crustaceæ. *Thorax* latius quam longius, margine postico recta transverso. *Scutellum* in omnibus. *Pedes* validi; tibiæ anticæ latere externo longitrorsum dentato, dentibus sex aut septem, apicalibus validioribus; latere interno pro sexu vario; quatuor posticæ apice bicalcaratæ; tarsi unguibus validis; setis pilisve duobus ad illorum originem inferam.

CLXXXVIII. GENUS. *GEOTRUPES*. *Géotrupe*.

Geotrupes, LATR., LAM., DUMER. — *Scarabæus*, LINN., GEOFF., DE GEER, FAB., OLIVIER.

Antennæ clava lamellata, transversa, ovata, triphylla; articulis septimo et octavo pateræformibus. *Labrum* margine antico recto. *Mandibulæ* triquetro-trigonæ, depressæ, ad apicem arcuatæ; facie externa marginibus acutis et quorum uno in nonnullis sinuato; latere interno margine membranaceo, hirsuto. *Palpi* articulo ultimo præcedentis longitudine aut illo longiore, subcylindrico; labiales menti angulis apicalibus inserti, stipite articuliformi, hinc in speciem quadriarticulati. *Maxillæ* processibus duobus, coriaceo-membranaceis, fimbria marginali, hirsutissima; processu externo majore, subtrigono; interno dentiformi. *Labium* laciniis duabus, coriaceo-membranaceis, conniventibus, intus fimbriato-hirsutis, ad apicem subrotundatis, menti apicem ultra exsertis. *Mentum* crustaceum, subquadratum, ad angu-

lum acutum, dimidiato-emarginatum. *Clypeus* sæpius rhombeus, angulo aut arcu antice circumscriptus.

Caput ad oculos fere terminatum aut vix postice productum. *Thorax* undique marginatus, abdomine dimidio brevior, antice sensim angustior; illius capitique lateribus coniventibus aut una currentibus. *Scutellum* obvium. *Pedes* postici ab ano manifesto distantes; tibiæ quatuor posticæ latere externo transverse profundeque veluti inciso, lineis prominentibus ciliatis; anticæ macula interna hirsuta.

SPEC. 1. *GEOTRUPES STERCORARIUS. Géotrupe stercoraire.*

G. Breviter ovalis, supra niger aut intense viridis, infra sæpius violaceus aut aurato-viridis; antennarum capituli apice sæpius rufescente; clypeo rhombeo; vertice tuberculo acuto; thorace mutico, linea dorsali impressa, postica, abbreviata; elytris profunde striatis; striis plurimis subrugosulis, impresso-punctatis. — *Illis* mandibulæ ad apicem externe bisinuatæ; tibiæ anticæ carina interna, denticulata, denticulis plurimis; *his* aut altero sexu tibiæ anticæ dentibus duobus validis, internis, subæqualibus, dissitis; femora duo postica basin versus dentibus duobus distinctis.

Géotrupe stercoraire. LATR. *Hist. nat. des Crust. et des Insect.*, tom. 10, p. 146, pl. 82, fig. 9. — *Préc. des caract. génér. des Insect.*, p. 6.

Scarabæus stercorarius. LINN. *System. nat.*, ed. 15, tom. 1, pars 2, p. 550. — *Faun. Suec. ed. 2, n°.* 588.

Le Scarabé grand Pillulaire. GEOFF. *Hist. des Insect.*, tom. 1, p. 76.

Scarabé fouille-merde. DE GEER. *Mém. s. l. Insect.*, tom. 4, p. 259, pl. 9, fig. 10. 11.

Scarabæus stercorarius. FAB. *System. eleut.*, tom. 1, p. 24.

Scarabé stercoraire. OLIV. *Entom.*, tom. 1, n°. 5, pl. 5, fig. 39. a. b. c. d.

Scarabæus stercorarius. ILLIG. *Coleopt. Bor.*, tom. 1, p. 9.

Ord. I. Fam. XVI., *Geotrupini.* 95

PANZ. *Faun. Insect. Germ.*, fasc. 49, fig. 1.

Habitat in Europa, sub stercore, in terra cuniculos fodiens, hinc nomen *Geotrupes* a me his insectis impositum. Magnitudine, colore admodum variat *G. stercorarius*. Majores nostri supra nigri, marginibus thoracis et elytrorum corporeque infra violaceo-cæruleis; his mares tibiis anticis angustioribus, externe obtuso-dentatis; scutelli medio longitrorsum multi-punctato; antennis plane nigris aut illarum capituli apice fuscis. Alii minores, colore supra intense viridi, infra aurato-viridi; antennarum capituli extimo rufo; tibiis anticis in omnibus externe acute dentatis. Has meras varietates ut species distinxit Dom. Marsham, in *Entomologia Britannica*; *Sc. stercorarius*, *spiniger*, *foveatus*, *mutator*.

SPEC. 2. *GEOTRUPES SYLVATICUS.* *Géotrupe sylvatique.*

G. Subhemisphæricus, supra niger, violaceo-marginatus, infra violaceus aut aurato-viridis; clypeo rhombico; vertice tuberculo acuto; antennarum capitulo fusco; thorace mutico; elytris obsolete striatis, rugosulis. — *Illis* mandibulæ ad apicem externe bisinuatæ; tibiæ anticæ carina denticulis tantum tribus aut quatuor; *his* aut altero sexu eadem tibiæ dentibus duobus internis, validioribus, dissitis, inæqualibus; apicali minore; infima duobus aliis postice stipitata; femora postica dente unico distincto.

Géotrupe sylvatique. LATR. *Hist. nat. des Crust. et des Insect.*, tom. 10, p. 148.

Scarabæus sylvaticus. ILLIG. *Coleopt. Bor.*, tom. 1, p. 9.

Scarabæus sylvaticus. FAB. *System. eleut.*, tom. 1, p. 25.

PANZ. *Faun. Insect. Germ.*, fasc. 49, fig. 3.

Habitat in Galliæ borealis, Germaniæ sylvis, Boletis victitans.

Variat colore supra obscure nigro, infra viridi-aurato; in Burgundia, amicus Delavaux.

SPEC. 3. *GEOTRUPES VERNALIS.* *Géotrupe printanier.*

G. Subhemisphæricus, violaceo-niger, nitidus; clypeo rhombico, vertice vix prominulo; antennarum capitulo fusco; thorace

mutico; elytris lævibus aut obsoletissime striatis; mandibulis omnium externe ad apicem bisinuatis. — *Illis* tibiæ anticæ intus brevissime denticulatæ; femora ultimi paris margine postico inermi; *his* aut altero sexu tibiæ anticæ dentibus sex aut septem internis, apprimè distinctis; femora ultimi paris margine postico denticulato.

Géotrupe printanier. LATR. *Hist. nat. des Crust. et des Insect.*, tom. 10, p. 148.

Scarabæus vernalis. LINN. *System. nat.*, ed. 15, tom. 1, pars 2, p. 551. — *Faun. Suec.*, ed. 2, n^o. 589.

Le Scarabé petit Pillulaire. GEOFF. *Hist. des Insect.*, tom. 1, p. 77.

Scarabé printanier. DE GEER. *Mém. s. l. Insect.*, tom. 4, p. 262, pl. 10, fig. 4.

Scarabé printanier. OLIV. *Entom.*, tom. 1, n^o. 5, pl. 4, fig. 25, a. b.

Scarabæus vernalis. ILLIC. *Coleopt. Bor.*, tom. 1, p. 10.

Scarabæus sylvaticus. FAB. *System. eleut.*, tom. 1, p. 25.

PANZ. *Faun. Insect. Germ.*, fasc. 49, fig. 2.

Habitat in Europa, stercore, vere et autumno.

CLXXXIX. GENUS. *LETHRUS.* *Léthrus.*

Léthrus, SCOP., FAB., OLIV., ILLIC., LAM. — *Bulbocerus*, ARCHAV. — *Lucanus*, LAMM., PALLAS.

Antennæ articulo primo longiore, conico; secundo et sequentibus ad octavum usque brevibus, subæqualibus, conico-cylindricis; sexto, septimo et octavo paulo brevioribus; nono duobusque apicis capitulum tunica-tum, conicum, oblique truncatum efficientibus; nono infundibuliformi, decimum et terminalem includente. *Labrum* antice emarginatum. *Mandibulæ* validissimæ, triquetro-trigonæ, depressæ, arcuatae sive falcatae, intus denticulatæ; margine infero et externo in ramum producto (saltem in uno sexu). *Palpi* articulo ultimo

ovato-conico, apice acuto; labiales paulo longiores, menti apici inserti, articulo nullo stipitali distincto, secundo longiore. *Maxillæ* processu terminali crustaceo, cylindrico-lineari, apice obtuso, intus pilis spinulisque corneis, elongatis, mobilibus, sex circiter, pectinatim ciliato; processu altero sive interno ad præcedentis basin, intus æque ciliato, dentiformi, corneo, apice inæqualiter bidentato. *Labium* mento penitus occultatum. *Mentum* crustaceum, trigonum, ad apicem truncatum, antice planum.

Clypeus in segmentum circuli antice retusum aut truncatum productus. *Caput* pone oculos productum sensimque paulo angustatum. *Thorax* abdomine paulisper tantum brevior, antice capite multo latior, angulis porrectis. *Scutellum* minimum. *Coleoptra* coadunata, triangulum apice rotundatum æmulantia, lateribus subtus involuto-inflexis. *Pedes* postici ad anum inserti.

SPEC. 1. *LETHRUS CEPHALOTES.* *Léthrus céphalote.*

L. Plane niger, elytris lævibus.

Lethrus. SCOP. *Introd. in Hist. nat.* p. 459.

Léthrus cephalotes. FAB. *System. eleut.*, tom. 1, p. 1.

Léthrus céphalote. OLIV. *Entom.*, tom. 1, n^o. 2, pl. 1, fig. 1. a — l.

Léthrus céphalote. LATR. *Hist. nat. des Crust. et des Insect.*, tom. 10, p. 141, pl. 85, fig. 1.

Bulbocerus cephalotes. ARCHAV. *Act. Suec.* 1781, p. 246, tab. 5, fig. 5 — 12.

Lucanus apterus. LAXM. *Nov. Comment. Petrop.* 14. 59. 4. tab. 24, fig. 1.

Lucanus apterus. PALL. *Icon. Insect.*, p. 1, tab. A, fig. 1, a. b. c.

Clunipes scarabæoides. Act. Soc. Berol. 6. 547. tab. 8, fig. 7. 8.

PANZ. *Faun. Insect. Germ.*, fasc. 28, fig. 1. mas.

Habitat in Europæ orientalis et australis desertis.

FAMILIA DECIMA SEPTIMA.

SCARABÆIDES. SCARABÉIDES.

OBSERVATIONES. *Labrum* sæpius clypeo absconditum, raro exsertum. *Palpi* filiformes aut paulisper extrorsum crassiores, articulo ultimo subovato aut cylindrico-ovali; maxillares paulo longiores; labiales menti marginibus lateralibus, sub ipsius apicis, angulis inserti. *Labium* fere nullum aut a mento occultatum. *Corpus* sæpius oblongo-ovatum; thorace transverso aut trapeziformi vel orbiculato; scutello distincto; tibiis quatuor postice apice bicalcaratis; tarsis ad unguium originem appendice bisetoso aut bipenicillato sæpius subtus instructis; setis penicillisve divaricatis.

I. Mandibulæ fere penitus corneæ, latere interno nunquam late membranaceo.

1. *Maxillæ processu interno dente corneo instructo, aut unco corneo valido, processus hujus loco; labrum et mandibulæ exserta, p. ominentia.*

(*Corpus ovatum. Thorax transversus. Coleoptra, corporis aliarum partium ratione habita, maxima, gibboso-convexa, fornicata, ad latera undique deflexa, ano ipso obvoluto*).

OBSERVATIO. *Antennæ* capitulo triphylo, ovato, transverso. Clypeus brevissimus. *Maxillæ* processu externo rotundato-subtrigono, membranaceo-coriaceo, ciliis spinuliformibus. *Palpi* articulo ultimo ovali, longiore, subcrassiore. *Labiales* menti apicibus lateralibus inserti.

CXC. GENUS. *ÆGIALIA. Ægialie.*

Aphodius, ILLIG., PANZER.

Antennæ (capite aperte longiores nec omnino occultandæ) articulis novem; basilari cylindrico, glabriusculo aut vix piloso. *Labrum* coriaceum, brevissimum, lincari-

Ord. I. Fam. XVII., Scarabæides. 97

lineari-transversum, apicibus lateralibus rotundatis, margine antico late emarginato, breviter ciliato. *Mandibulæ* validæ, basi incrassatæ, deinde arcuato-compressæ, sensim angustatæ, apice bifido *Palpi* maxillares maxillis longiores, graciles. *Maxillæ* unco corneo, valido, dentiformi, apice bifido aut bidentato, processus interni loco. *Mentum* crustaceum, elongato-quadratum, apicis medio emarginato.

Corpus breviter ovatum, postice valde gibbum, veluti globosum. *Caput* rotundato-inflexum, cuculliforme. *Thorax* arcuatus, rotundatus, lateribus inflexis. *Tibiæ* anticæ latere externo valide tridentato; quatuor posticæ eodem latere transverse inciso lineisve transversis elevatis; pedes postici incrassati; tibiæ calcaribus lamellas subspatuliformes referentibus; tarsi omnes unguibus minimis.

SPEC. 1. *ÆGIALIA GLOBOSA*. *Ægialie globuleuse*.

Æ. Nigra, nitida; capite granulato; elytris obiter striatis, impunctatis.

Aphodius globosus. ILLIG. *Coleopt. Bor.*, tom. 1, p. 20.

Aphodie globuleux. LATR. *Hist. nat. des Crust. et des Insect.*, tom. 10, p. 133.

PANZ. *Faun. Insect. Germ.*, fasc. 57, fig. 2.

Habitat in Galliæ, Borussiae littoribus maritimis; Gessoriac, Dom. Baillon; Burdigalæ, Dom. Rodrigues.

Scarabæus lævigatus Fabricii forsân *Ægialia*.

CXCI. GENUS. *TROX*. *Trox*.

Trox, FAB., OLIV., LAM. — *Scarabæus*, LINN., GEOFF., DE GEER. — *Silpha*, LINNÆI.

Antennæ (capite vix longiores, dum contrahuntur sub thoracis lateribus inflexæ et coxis pedum anticorum occultatæ) decem articulis; basilari magno, sub-

obconico, antice convexo-arcuato, valde piloso, pilis rigidis. *Labrum* fere crustaceum, crassum, subinflexum, semicirculare, hirsutum. *Mandibulæ* subtrigonæ, dorso incrassato, lato, hirsuto; latere interno acuto, recto, incisorio, ad basin sinu interrupto. *Maxillæ* processu interno coriaceo, angusto, dente corneo, arcuato, ad apicem instructo. *Palpi* maxillares maxillis longiores, crassiusculi. *Mentum* crustaceum, transverso-subovale et lateribus rotundatis, valde pilosum, marginis superi medio bidentato.

Corpus subovatum, scabrum. *Caput* breve, transversotrigonum, in thorace penitus fere intrudendum. *Clypeus* brevissimus, marginis antici medio in angulum parvum producto aut subarcuato. *Thorax* margine antico concavo, postici medio in angulum producto; lateribus depressis, sæpius squamoso-ciliatis. *Coleoptra* convexo-quadrata aut truncato-ovata, postice gibboso-rotundata. *Pedes* sæpius ciliati; antici sub capite et antrorsum contrahendi tuncque pectus anticum et caput velantes; femoribus magnis, facie antica lævi, macula hirsuta; tibiis dentibus tribus aut quatuor externis; inferis parvis; apicali magna, lata, sæpius obtusa, emarginata; tibiæ quatuor posticæ calcaribus spiniformibus; tarsi unguibus validis. *Sternum* posticum paulo prominulum; eminentia quodam modo rhombiformi, planiuscula, in maximis saltem.

SPEC. 1. *Trox sabulosus. Trox sabuleux.*

T. Antennis corporeque nigris, sæpius cinereo-pulverulentis; thorace rugis late impresso-punctatis, fere variolosis; ciliis nigris; elytro singulo punctorum elevatorum, rotundorum, ad apicem hispidorum, ordinibus novem, alterne majoribus et

Ord. I. Fam. XVII., Scarabæides. 99

minoribus striisque interjectis, decem, latis, obsolete, quarum marginibus in lineolas, crebro interruptas, elevatis.

Trox sabulosus. FAB. *System. eleut.*, tom. 1, p. 110.

Trox sabuleux. OLIV. *Entom.*, tom. 1, n^o. 4, pl. 1, fig. 1, a. b. c.

Trox sabuleux. LATR. *Hist. nat. des Crust. et des Insect.*, tom. 10, p. 152, pl. 83, fig. 3.

Scarabæus sabulosus. LINN. *System. nat.*, ed. 15, tom. 1, pars 2, p. 551. — *Faun. Suec.*, ed. 2, n^o. 390.

Le Scarabé perlé. GEOFF. *Hist. des Insect.*, tom. 1, p. 78.

Scarabé à larges cuisses. DE GEER. *Mém. s. l. Insect.*, tom. 4, p. 269, pl. 10, fig. 12?

PANZ. *Faun. Insect. Germ.*, fasc. 7, fig. 1.

ANNOTATIO. *Scarabæus femoratus* de Geer, *Trox sabulosus* Dom. Paykull, an ad hanc speciem referendi? elytra non penitus conformia, ut ex descriptionum comparatione patet.

Habitat in Europæ locis sabulosis.

SPEC. 2. *Trox hispidus*. *Trox hispide*.

T. Antennis brunneis; corpore nigro, sæpius cinereo-pulverulento; thorace rugis valde distinctis, lateralibus excavatis; elytro singulo punctorum elevatorum, rotundorum, ad apicem fasciculato-hispidorum ordinibus quinque striisque interjectis, raro-punctatis, decem.

Trox hispide. OLIV. *Entom.*, tom. 1, n^o. 4, pl. 2, fig. 9; a. b.

Trox hispidus. FAB. *System. eleut.*, tom. 1, p. 110.

Trox hispide. LATR. *Hist. nat. des Crust. et des Insect.*, tom. 10, p. 153.

Trox arenarius. PAYK. *Faun. Suec.*, tom. 1, p. 80.

Habitat in Gallia, Germania, locis sabulosis.

SPEC. 5. *Trox arenarius*. *Trox arénaire*.

T. Antennis brunneis; corpore nigro, cinereo-pulverulento; thorace sulculo dorsali fovcolaque ex utroque latere, rugis fere

nullis; elytro singulo fasciculorum hispidorum ordinibus novem striisque interjectis decem, latis, impresso-punctatis, punctis raris; tibiis anticis extus basi denticulatis.

Trox arenarius. FAB. *System. eleut.*, tom. 1, p. 111.

Trox arénaire. OLIV. *Entom.*, tom. 1, n^o. 4, pl. 1, fig. 7, a. b.

Trox arénaire. LATR. *Hist. nat. des Crust. et des Insect.*, tom. 10, p. 154.

Trox hispidus. PAVK. *Faun. Suec.*, tom. 1, p. 81.

Trox scaber. ILLIG. *Coleopt. Bor.*, tom. 1, p. 99.

Silpha scabra. LINN. *System. nat.*, ed. 15, tom. 1, pars 2, p. 573.

PANZ. *Faun. Insect. Germ.*, fasc. 97, fig. 1.

Habitat cum præcedentibus.

2. *Maxillæ plane inermes (dentibus corneis nullis); processu unico aut duobus coriaceis (villosis aut hirsutis); labrum clypeo penitus occultatum ejusque paginæ inferæ adhærens; mandibule in omnibus omnino aut secundum maximam partem exsertæ sive detectæ.*

(*Corpus illis ovatum, coleoptris abdomen postice non obtegentibus; his subcylindricum, coleoptris anum operientibus; in masculis omnibus clypeus antice unicornutus thoraxque antice truncatus aut excavatus*).

OBSERVATIONES. Antennæ articulis decem; basilari longo, conico; secundo subgloboso; tertio, quarto, quinto, sexto brevissimis, transversis, paulo sensim latioribus; tribus ultimis capitulum triphyllum aut interne subpectinatum formantibus. Labrum membranaceum, quadrato-semicirculare, margine antico arcuato, subcoriaceo. Mandibulæ subtrigonæ, basi crassæ, extus convexæ, intus ad apicem concavæ, apice acutæ aut obtusæ, dentibus nullis aut unico tantum et basin internam versus. Palpi maxillares clypeum ultra non aut paulisper progressi, filiformes, labialibus duplo fere longiores, articulis secundo et ultimo elongatis; illo obconico, hoc ovali aut cylindrico-ovali;

Ord. I. Fam. XVII., Scarabæides. 101

labiales articulo ultimo incrassato, majore, sub-ovato. Maxillæ caule crustacea. Mentum subtrigonum, apice interdum obtuso aut truncato, angulis quandoque in dentem prominulis.

CXCII. GENUS. *SINODENDRON*. *Sinodendre*.

Sinodendron, FAB. — *Scarabæus*, LINN., DE GEER, OLIVIER.

Antennæ articulo basilari valde elongato, longitudinis illarum totius fere dimidium æquante; tribus ultimis transverso-trigonis, intus in dentem prominulis, clavam serratam, compressam, formantibus. *Palpi* maxillares articulo ultimo cylindrico-ovali. *Maxillæ* processu duplici; interno minimo, dentiformi. *Mentum* carinatum.

Corpus ovali-cylindricum. *Thorax* masculis antice oblique truncatus, angulis marginis antici in dentem porrectis. *Coleoptra* anum tegentia. *Tibiæ* latere externo valide serrato; anticæ dentibus octo majoribus; tarsorum articulo ultimo cæteris multo majore.

SPEC. 1. *SINODENDRON CYLINDRICUM*. *Sinodendre cylindrique*.

S. Atrum, nitidum, profunde impresso-punctatum, cicatriculosum; punctis umbilicatis, umbilico perforato.

Mas: capitis cornu conico-compresso, antrorsum ascendente, postice utrinque rufo-hirsuto, apice incurvo; thoracis partis truncatæ margine supero utrinque bidentato, medio unicornuto; elytris punctato-striato-rugosis; striis confusis; *femina*: capitis cornu parvo; thorace antice excavato; foveolæ medio carina secato; ipsius laterum marginibus erectis.

Sinodendron cylindricum. FAB. *System. eleut.*, tom. 1, p. 376.

Sinodendron cylindrique. LATR. *Hist. nat. des Crust. et des Insect.*, tom. 10, p. 156, pl. 83, fig. 4.

Scarabæus cylindricus. LINN. *System. nat.*, ed. 13, tom. 1, pars 2, p. 544. — *Faun. Suec.*, ed. 2, n°. 380.

Scarabé cylindrique. DE GEER. *Mém. s. l. Insect.*, tom. 4, p. 258, pl. 10, fig. 2, mas.

Scarabé cylindrique. OLIV. *Entom.*, tom. 1, n°. 3, pl. 9, fig. 80.

PANZ. *Faun. Insect. Germ.*, fasc. 1, fig. 1, mas. — fasc. 2, fig. 9, femina.

Habitat in Europæ arborum truncis vetustis.

CXCIII. GENUS. *ORYCTES*. *Oryctès*.

Oryctes, ILLIG. — *Scarabæus*, LINN., GEOFF., DE GEER, OLIV., LAM. — *Geotrupes*, FABRICII.

Antennæ capitulo lamellato, plicatili, ovato. *Palpi* maxillares articulo ultimo ovali. *Maxillæ* processu unico (subtrigono aut sublineari, hirsuto).

Corpus ovatum. *Anus* detectus. *Tibiæ* anticæ externe tridentatæ; aliæ lineis transversis ciliatis.

SPEC. 1. *ORYCTES NASICORNIS*. *Oryctès nasicornie*.

O. Fusco-castaneus, nitidus; capite unicornuto; cornu *maris* capite longiore, conico, incurvato; clypei marginis antici medio abrupte producto, truncato; thorace in utroque sexu antice retuso aut abrupte declivi; partis retusæ margine postico sive editiore in *mare* tridentato; elytris omnium politis, subtilissime vageque punctulatis.

Oryctes nasicornis. ILLIG. *Coleopt. Bor.*, tom. 1, p. 14.

Oryctès nasicornie. LATR. *Hist. nat. des Crust. et des Insect.*, tom. 10, p. 163, pl. 83, fig. 5.

Scarabæus nasicornis. LINN. *System. nat.*, ed. 13, tom. 1, pars 2, p. 544. — *Faun. Suec.*, ed. 2, n°. 578.

Le Moine (*Scarabé*). GEOFF. *Hist. des Insect.*, tom. 1, p. 68.

Scarabé nasicornie. DE GEER. *Mém. s. l. Insect.*, tom. 4, p. 255.

Ord. I. Fam. XVII., Scarabæides. 103

Scarabé nasicornæ. OLIV. *Entom.*, tom. 1, n^o. 5, pl. 3, fig. 19, a. b. c. d.

Geotrupes nasicornis. FAB. *System. eleut.*, tom. 1, p. 13.

SWAMM. *Bibliot. nat.*, tab. 27, fig. 1. 2.

RÆS. *Insect.*, tom. 2, cl. 1. *Scarabé terrest.*, tab. 6 et 7.

PANZ. *Faun. Insect. Germ.*, fasc. 28, fig. 2, mas.

Habitat in Europa, ligno vetusto, in pulverem redacto et putrescente.

ANNOTATIO. *Geotrupes silenus*, *Rhinoceros Fabricii* *Oryctibus* associandi.

3. *Maxillæ processu corneo (hirsuto, subconico aut subtrigono) dentibus validis (3 — 6) munito; mandibulæ omnino aut secundum maximam partem exsertæ (lateræ externo eminulo); labrum clypeo penitus occultatum ejusque paginæ inferæ adhærens; palpi maxillares non aut vix prominuli; corpus sæpissime convexum.*

A. *Mandibulæ dentibus crenisve nullis, acutæ; mentum elongato-subquadratum, facie antica in areas quatuor trigonas, obliquas et apicibus centralibus, angulis veluti divisa; palpi articulo ultimo cylindrico, elongato, maxillaribus præsertim.*

(*Corpus subdepressum, planiusculum; clypeus trigonus, margine tricuspidato; thorax sæpius abdomine paulo latior, oribulato-quadratus sive orbiculatus, antice posticeque recta transverse truncatus, marginibus antico et postico fere æque latis*)

OBSERVATIONES. Antennæ capitulo triphylo, ovato. Maxillæ dentibus tribus validissimis. Mentum ad apicem paulo emarginatum, angulis non prominulis.

CXCIV. GENUS. *PHILEURUS.* *Phileure.*

Scarabæus, LINN., OLIV. — *Geotrupes*, FABRICII.

ANNOTATIO. Generis *Geotrupes* Fabricii species sequentes et extraneæ omnes huc revocandæ: *Dydimus*, *Valgus*, *Depressus*.

B. Mandibulæ externe aut apice saltem crenatæ vel dentatæ ; mentum ovatum, ad apicem coarctatum, truncatum (margine supero sæpius paulisper emarginato et utrinque ad angulos dilatato), facie antica plana aut saltem non polygonæ; palpi articulo ultimo subovali.

(Corpus convexum; thorax antice angustior.)

OBSERVATIO. Antennæ capitulo triphylo. Maxillæ sæpissime dentibus quinque; duobus ad apicem in linea transversa dispositis.

CXCV. GENUS. *SCARABÆUS*. Scarabée.

Scarabæus, LINN., DE GEER, OLIV., LAM. — *Geotrupes*, FABRICII.

SPEC. 1. *SCARABÆUS PUNCTATUS*. Scarabée pointillé.

S. Brunneo-niger aut niger, vage confertimque impresso-punctatus; mandibulis externe obtuse tridentatis; clypeo antice truncato; capitis vertice illis (masculis?) linea elevata, transversa et in medio unituberculata; his (feminis?) tuberculis duobus approximatis, in linea transversa positis; thorace mucico; elytro singulo nervis tribus, sublevibus, obsoletis.

Scarabæus punctatus. VILL. Entom., tom. 1, p. 40, tab. 1, fig. 3, fem.?

Scarabæus algerinus. HERBST. Coleopt. 2, tab. 17, fig. 6, fem.?

Scarabæus punctatus. OLIV. Entom., tom. 1, n^o. 3, pl. 8, fig. 70, fem.?

Scarabæus punctulatus. ROSS. Faun. etrusc., tom. 1, p. 9, tab. 1, fig. 1, fem.?

Scarabée pointillé. LATR. Hist. nat. des Crust. et des Insect., tom. 10, p. 170.

Geotrupes punctatus. FAB. System. eleut., tom. 1, p. 18.

Geotrupes monodon. Ejusd. ibid., tom. 1, pag. 17, mas.?

Habitat

Ord. I. Fam. XVII., Scarabæides. 105

Habitat in Europa Australiori. *Montipessulo*, Dom. Honnaud; *Augustæ Taurinorum*, Dom. Ré; in *Hispania*, Dom. Durand.

ANNOTATIO. Exceptis speciebus præcitatæ quæ genera *Phileurus*, *Oryctes* constituunt, Fabricii *Geotrupes* omnes ad *Scarabæos* nostros revocandi.

4. *Maxillæ processu cornæo, dentibus validis (5, 6) munito; mandibulæ secundum maximam partem exsertæ, latere externo eminulo, ad apicem crenato aut denta'to; labrum margine antico sæpius conspicuo, coriaceo, recta transverso, lineari, brevissimo, integro aut vix emarginato.*

(*Corpus ovatum aut suborbiculare, depressum aut fere duplo latius quam altius; scutellum sæpius magnum*).

OBSERVATIONES. Antennæ capitulo triphyllo. Mentum subovatum, versus apicem paulo coarctatum; apice truncato, emarginato, ad angulos paulo dilatato; facie antica plana. Palpi maxillares in multis prominuli, articulo ultimo subovali aut ovato. Anus nudus.

CXCVI. GENUS. *RUTELA*. Rutèle.

Scarabæus, LINN., DE GEER. — *Cetonia*, *Melolontha*, FAB., OLIVIER.

Mandibulæ latere externo bidentato aut sinuato (apice interno denticulis tribus). *Antennæ* clava magna, oblonga, longitudinis totius illarum fere dimidium æquante. *Palpi* articulo ultimo subcrassiore.

Corpus ovatum nec inferne planum. *Caput* subtrigonum aut subovatum, antice obtusum. *Scutellum* sæpius elongato-trigonum aut non latius quam longius. *Elytra* margine externo nec dilatato nec canaliculato. *Pedes* robusti. *Sternum* secundum antice productum.

ANNOTATIO. Nullæ dantur species indigenæ.

*I. Tarsorum ungues indivisi.*1. *Tarsorum ungues magnitudine inæquales.**Melolontha punctata. FAB.*

Ex America.

2. *Tarsorum ungues magnitudine æquales.**Cetonia lineola. FAB.*

Ex America Meridionali.

*II. Tarsorum ex unguibus unus indivisus, alter bifidus.**(Scutellum sæpius magnum.)**Cetonia chrysis. FAB.*

Ex America Meridionali.

Vide *Insectorum* Historiam nostram, tom. 5, p. 153, et tom. 10, p. 202.CXCVII. GENUS. *HEXODON. Héxodon.**Hexodon, OLIV., FAB., LAMARCK.**Mandibulæ* ad apicem valide tridentatæ. *Antennæ* clava, parva, ovata.*Corpus* suborbiculare, infra planum. *Caput* quadratum, thoracis margini antico, profunde emarginato, intrusum. *Scutellum* latum, brevissimum. *Elytra* margine externo dilatato, canaliculato. *Pedes* graciles; tarsi unguibus minimis (æqualibus).ANNOTATIO. Species duæ tantum observatæ et insulæ Madagascar peculiare: *reticulatum, unicolor*. In Olivier Entomologia characteres generici exponuntur; antennæ tamen articulis decem solum.5. *Maxillæ* processu corneo, *dentibus* validis (5 — 6) munito; *mandibulæ* absconditæ, crassæ, forma valde irregulari, sæpius apice obtusæ vel truncatæ, vix dentatæ (quandoque dentibus tribus minimis); *labrum* margine antico obvio, crasso, infra profunde emarginato; *palpi* maxillares prominuli.

OBSERVATIONES. Antennæ articulis decem aut novem; capituli lamellis pro speciebus et sexu numero variis, a tribus ad septem. Palpi articulo ultimo ovali aut ovato, paulo crassiore. Mentum subquadratum aut subovatum, truncatum, ad apicem angustius; margine supero late emarginato (1). Corpus ovatum. Clypeus transverso-quadratus aut subsemicircularis, in paucis rostriformis. Thorax transverso-subquadratus, paulo ad laterum medium dilatatus et antice angustior. Anus nudus, in multis productus.

CXCVIII. GENUS. *MELOLONTHA*. Hanneton.

Melolontha, FAB., OLIV., LAM. — *Scarabæus*, LINN., GEOFF., DE GEER.

Antennarum capitulus lamellis numero variis, a tribus ad septem. *Mandibulæ* apice truncatæ aut obtusæ. *Palpi* maxillares maxillis aperte longiores, articulo ultimo elongato, ovali, subcrassiore. *Maxillæ* dentibus validis.

Elytra subæque lata aut a basi ad apicem sensim paulo angustiora, ab basin externam abrupte non dilatata. *Tibiæ* omnes calcaribus distinctis; anticæ unico; aliæ duobus. *Tarsi* omnes unguibus duobus.

I. *Corpus elongato-ovatum, convexum; thorax latius quam longius, subtrapeziformis.*

(*Tarsorum ungues æquales, ad basin subtus unidentati.*)

1. *Antennæ capitulo in masculis heptaphyllo, in feminis (2) hexaphyllo (decem articulatæ).*

SPEC. 1. *MELOLONTHA VULGARIS*. Hanneton ordinaire.

M. Nigra, tomento brevi, griseo, conspersa; clypeo transverso-

(1) Mentum veluti e duplici parte formatum; alia apicali, transverso-quadrata, margine supero emarginato, ad angulos rotundato; alia basilari, prioris stipite, subcordata, apice truncato.

(2) Antennæ articulo quarto dentiformi.

quadrato, antice reflexo; thorace punctulato, lineis tribus griseis; marginis postici medio magis villosa; elytris, antennis pedibusque castaneo-rufis; elythro singulo lineis quatuor elevatis; abdominis segmentis utrinque macula marginali, villosa-alba; ano acuminato, producto; pectore lanato; tibiis anticis extra in mare bidentatis, in femina tridentatis.

Melolontha vulgaris. FAB. *System. eleut.*, tom. 1, p. 161.

Hanneton ordinaire. OLIV. *Entom.*, tom. 1, n^o. 5, pl. 1, fig. 1, a. b. c. d.

Hanneton ordinaire. LATR. *Hist. nat. des Crust. et des Insect.*, tom. 10, p. 183, pl. 84.

Scarabæus melolontha. LINN. *System. nat.*, ed. 13, tom. 1, pars 2, p. 554. — *Faun. Suec.*, ed. 2, n^o. 392.

Le Hanneton (Scarabé). GEOFF. *Hist. des Insect.*, tom. 1, p. 70.

Scarabé Hanneton. DE GEER. *Mém. s. l. Insect.*, tom. 4, p. 273, pl. 10, fig. 14.

Ræs. Insect., tom. 2, cl. 1, *Scarab. terr.*, tab. 1.

PANZ. *Faun. Insect. Germ.*, fasc. 95, fig. 6.

Variat thorace rufo et hæc varietas ut species distincta, sub *M. Hippocastani* (PANZ. *Faun. Insect. Germ.*, fasc. 97, fig. 8) datur.

In Europæ arboribus, maio mense, nimis frequens.

2. *Antennæ capitulo pentaphyllo (masculis) aut tetraphyllo (feminis).*

OBSERVATIO. Antennæ articulis decem.

SPEC. 2. *MELOLONTHA VILLOSA.* *Hanneton cotonneux.*

M. Infra nigra, griseo-lanata, supra fusca aut rufescens; clypeo transverso-quadrato, valde reflexo, sublanato; thorace punctulato, macula utrinque lineaque media flavescenti-griseis; scutello tomento concolore; elytris villis minimis, appressis, griseo-flavescentibus; abdominis segmentis utrinque macula albida, marginali, trigona, lanata, distincta; tibiis anticis præter apicalem dentibus nullis externis.

Ord. I. Fam. XVII., Scarabæides. 109

Melolontha villosa. FAB. *System. eleut.*, tom. 2, p. 162.

Hanneton cotonneux. OLIV. *Entom.*, tom. 1, n^o. 5, pl. 1, fig. 4, a. b. c.

Hanneton cotonneux. LATR. *Hist. nat. des Crust. et des Insect.*, tom. 10, p. 104.

PANZ. *Faun. Insect. Germ.*, fasc. 51, fig. 19.

Habitat in Gallia Australi, Italia.

5. *Antennæ in utroque sexu capitulo triphylo.*

A. *Antennæ articulis decem.*

SPEC. 5. *MELOLONTHA ÆSTIVA*. *Hanneton estival*.

M. Pallide testaceo-flavescens, punctulata; clypeo linea subimpressa et transversa distincto, brevi, transverso-lineari; margine antico reflexo, ad angulos rotundato, medio late submarginato; capitis vertice carinula transversa, vix distincta; thorace linea media punctoque ex utroque latere fuscis; illius margine postico pectoreque lana griseo-flavescenti, pallida; elytris vage confertimque punctulatis, sutura apiceque fuscis; singulo lineis duabus elevatis, obsolete, ad suturam; abdomine turgido, molliusculo, obscuriore; tibiis anticis dentibus duobus aut tribus; apicali in femina, oblique truncata, submarginata.

Hanneton estival. OLIV. *Entom.*, tom. 1, n^o. 5, pl. 2, fig. 11, a. b.

Hanneton estival. LATR. *Hist. nat. des Crust. et des Insect.*, tom. 10, p. 185.

Habitat in Gallia, cum arbores frondescunt, omnium vernalior.

B. *Antennæ articulis novem.*

SPEC. 4. *MELOLONTHA SOLSTITIALIS*. *Hanneton solstitial*.

M. Flavo-rufescens; clypeo transverso-quadrato, reflexo, integro; capite postice nigro, scabriusculo; vertice transverse subcarinato; thorace villosa aut lanata, fasciis duabus dorsalibus punctoque ex utroque latere fuscis; elytro singulo lineis tribus elevatis, longitudinalibus; sutura fusca; corpore subtus nigri-

cante; pectore lana flavescens-grisea; abdomine tomento brevi, albicante, macularum albidarum serie utrinque marginali; tibiis anticis, in feminis saltem, dente uno laterali, præter apicalem; dente isto in hoc sexu obtuso.

Melolontha solstitialis. FAB. *System. eleut.*, tom. 1, p. 164.

Hanneton solstitial. OLIV. *Entom.*, tom. 1, n^o. 5, pl. 2, fig. 8. a. b.; et fig. 11. a.

Hanneton solstitial. LATR. *Hist. nat. des Crust. et des Insect.*, tom. 10, p. 187.

Scarabæus solstitialis. LINN. *System. nat.*, ed. 13, tom. 1, pars 2, p. 554. — *Faun. Suec.*, ed. 2, n^o. 393.

Le petit Hanneton d'automne. GEOFF. *Hist. des Insect.*, tom. 1, p. 74.

Scarabé solstitial. DE GEER. *Mém. s. l. Insect.*, tom. 4, p. 276, pl. 10, fig. 15.

HERBST. *Coleopt.* 5, tab. 22, fig. 9.

Habitat in Europæ sepibus, mense augusto.

ANNOTATIO. *Melolontha* nostra *rufescens* (*Hist. nat. des Crust. et des Insect.*, tom. 10, p. 188.) eadem ac *M. æquinoxialis* domini Herbst, tab. 22, fig. 11.

II. *Corpus elongato-ovatum; thorax angustus, longius quam latius.*

(*Antennæ articulis novem, capitulo triphyllo; tarsorum ungues æquales, ad apicem bifidi; dentibus longitudine æqualibus; supero graciliore, acutiore.*)

SPEC. 5. *MELOLONTHA SUBSPINOSA.* *Hanneton subépineux.*

M. Nigra, tomento brevissimo, griseo-flavescente; clypeo subquadrato, integro; thorace angusto; laterum medio in dentem rotundatum dilatato; elytris rufo-flavescentibus; antennis pedibusque dilute rufis; tibiis anticis externe bidentatis.

Melolontha subspinosa. FAB. *System. eleut.*, tom. 2, p. 181.

Ord. I. Fam. XVII., Scarabæides. 111

Hanneton subépineux. OLIV. Entom., tom. 1, n^o. 5, pl. 7, fig. 75. a. b.

HERBST. Coleopt. 3, tab. 26, fig. 3.

Hanneton subépineux. LATR. Hist. nat. des Crust. et des Insect., tom. 10, p. 206.

Habitat in America. Illam a Dom. Palisot de Beauvois accepi.

III. Corpus subperfecte aut breviter ovatum, convexum.

1. Tarsorum ungues æquales, ad apicem bifidi; dente supero graciliore, longiore, acuto; infero compresso, brevior, obtuso.

SPEC. 6. *MELOLONTHA VARIABILIS*. *Hanneton variable*.

M. Supra nigro-fusca, veluti cinereo-sericea; antennis, pedibus corporeque infra castaneis; corpore penitus confertissime vageque punctulato; punctis umbilicalis; clypeo distincto, scabriusculo, nitidior, transverso; margine antico reflexo; elytro singulo striis novem aut decem subobsoletis; tibiis anticis externe bidentatis.

Melolontha variabilis. FAB. System. eleut., tom. 2, p. 182.

Hanneton variable. OLIV. Entom., tom. 1, n^o. 5, pl. 4, fig. 57.

Hanneton variable. LATR. Hist. nat. des Crust. et des Insect., tom. 10, p. 193.

Le scarabé couleur de suie. GEOFF. Hist. des Insect., tom. 1, p. 84.

PANZ. Faun. Insect. Germ., fasc. 97, fig. 12.

2. Tarsi quatuor antichi unguibus inæqualibus; uno robustiore aut ad apicem bifido; tarsi postici unguibus subæqualibus, indivisis.

SPEC. 7. *MELOLONTHA VITIS*. *Hanneton de la vigne*.

M. Subglabra, confertissime vageque punctulata, colore metallico, nitido, variante (viridi, æneo, nigro-cæruleo, cupreo); clypeo distincto, transverso, margine antico reflexo, recto, in-

tegro; antennarum basi, thoracis lateribus elytrisque interdum rufo-flavescentibus; elytris striis obsoletis; scutello punctulato, postice rotundato; pectore villosulo; sterno postico canaliculato; tibiis anticis externe bidentatis.

ANNOTATIO. Characteribus perspicuis, certissimis et constantibus, nullo modo *M. sequentes* Fabricii, *Julii*, *Frischii* (1) *vitis*, discerni queunt; in unam speciem ergo conjungendæ. Nomen specificum *vitis* retineo ut primum, a *Frischio*, huic insecto impositum.

Varietatum illarum notas et synonymiam, ut paucis absolvam, non dabo. Panzer, fasciculi 97, Icones 9, 10, 11, vide.

Habitat in Europæ locis sabulosis et editis.

IV. Corpus ovatum, supra planiusculum. (Antennæ articulis novem, capitulo triphyllo; tarsorum quatuor anticorum unguis valde inæquales; alio graciliore, indiviso; alio bifido, dente uno latiore; posticorum unguis indivisi, subinæquales, interno paulo minore.) (2)

SPEC. 8. *MELOLONTHA HORTICOLA. Hanneton horticole.*

M. Clypeo transverso, subæque lato, margine antico reflexo, integro; corpore nigro-viridi, nitido, punctulato, griseo-villosulo; thorace postice angustato; lateribus margineque postico marginatis; scutello suturaque interdum corporis colore; elytris brunneo-castaneis, villosulis, punctato-striatis; sterno postico canaliculato; tibiis anticis extra bidentatis.

Melolontha horticola. FAB. System. eleut., tom. 2, p. 275.

(1) *M. Frischii* corpore paulo rotundiore, sutura viridi aut cærulea a *M. Julii*, ut observavit Dom. Raykull, tantum differre videtur.

(2) *M.* nonnullæ exoticæ corporis forma similes, at unguibus diversis. In *M. podagrica* tarsi omnes unguibus æqualibus, apice bifidis.

Hanneton

Ord. I. Fam. XVII., Scarabæides. 115

Hanneton horticole. OLIV. *Entom.*, tom. 1, n^o. 5, pl. 2, fig. 17.

Hanneton horticole. LATR. *Hist. nat. des Crust. et des Insect.*, tom. 10, p. 194.

Scarabæus horticola. LINN. *System. nat.*, ed. 13, tom. 1, pars 2, p. 554. — *Faun. Suec.*, ed. 2, n^o. 591.

Le petit Hanneton à corcelet verd. GEOFF. *Hist. des Insect.*, tom. 1, p. 75.

Scarabé à corcelet verd. DE GEER. *Mém. s. l. Insect.*, tom. 4, p. 278, pl. 10, fig. 18.

PLANZ. *Faun. Insect. Germ.*, fasc. 47, fig. 15.

Frequens in Europæ arboribus.

SPEC. 9. *MELOLONTHA GRAMINICOLA.* *Hanneton graminicole.*

M. Clypeo producto, a basi ad apicem sensim angustato, tunc rotundate-dilatato, reflexo, veluti nasuto; corpore infra nigro denseque griseo-villoso, sublanato aut subtomentoso; capite, thorace scutelloque viridi-nigris aut cupreo-nigris vel nigris, punctulatis, sæpius flavescenti-griseo-villosis; thorace linea dorsali impressa, obsoleta; elytris livido-rufis, villosulis, obsolete striatis et rugosulis; tibiis anticis extra bidentatis. — *Femina.* Elytris macula quadrata scutellari, fascia transversa in medio, limboque nigris.

Var. A. Corpore nigro, vix viridi; infra albido-tomentoso, pilis brevibus, corpori regulatim longitrossumque appressis; corpore supra glabriusculo; thoracis disco antico lineolis duabus impressis, brevibus, obliquis, postice convergentibus et sulculo dorsali fere contiguis; elytris macula scutellari, quadrata, nigra; margine externo baseos valde incrassato.

Melolontha austriaca. HERBST. *Celeopt.* 5, tab. 24, fig. 8. — *Archiv. vers. Gall.*, pl. 19, b, fig. 26.

Melolontha floricola. FAB. *System. eleut.*, tom. 2, p. 175.

Hanneton floricole. LATR. *Hist. nat. des Crust. et des Insect.*, tom. 10, p. 195.

PANZ. Faun. Insect. Germ., fasc. 47, fig. 17.

Habitat in Europa Australiori.

Var. B. Corpore nigro, vix viridi; infra albedo-tomentoso, pilis brevibus, corpori regulatim longitrorsumque appressis; thorace sulculo dorsali sæpius distincto; elytris *illis* regione scutellari fucescente; *his* macula scutellari quadrata, fascia transversa in medio limboque nigricantibus.

Melolontha agricola. FAB. System. eleut., tom. 1, p. 177.

Hanneton agricole. OLIV. Entom., tom. 1, n^o. 5, pl. 9, fig. 104. Fem.

Hanneton agricole. LATR. Hist. nat. des Crust. et des Insect., tom. 10, p. 197. Var. Fruticolæ.

Scarabæus cyathiger. SCOP. Entom. carn., n^o. 6.

HERBST. Coleopt. 3, tab. 24, fig. 10, 11. Fem.

PANZ. Faun. Insect. Germ., fasc. 47, fig. 18. Fem.

Habitat in Gallia et Germaniæ provinciis australioribus.

Var. C. Corpore infra sublanato; pilis elongatis, griseis; plurimis erectis, inordinatis; capite thoraceque aeneis aut cupreis, dense villosis, villis flavescens; elytris pilosis, *illis* immaculatis; *his* macula scutellari, fascia transversa in medio, (interdum deficiente) ambituque nigris.

Melolontha fruticola. FAB. System. eleut., tom. 2, p. 176.

Hanneton fruticole. OLIV. Entom., tom. 1, n^o. 5, pl. 2, fig. 15. a. b.

Hanneton fruticole. LATR. Hist. nat. des Crust. et des Insect., tom. 10, p. 195.

L'Arlequin velu. GEOFF. Hist. nat. des Insect., tom. 1, p. 81.

Scarabæus agricola. LINN. System. nat., ed. 13, tom. 1, pars 2, p. 553.

HERBST. Coleopt. 3, tab. 24, fig. 12, mas.; fig. 13. fem.
— *Archiv. Insect. vers. Gall., tab. 19, b, fig. 25, mas.; fig. 24, fem.*

PANZ. Faun. Insect. Germ., fasc. 47, fig. 16.

Habitat in Gallia, Germaniæ graminibus.

Ord. I. Fam. XVII., Scarabæides. 115

ANNOTATIO. *Scarabæus agricola* Linnæi sc. *horticola* ejusd. minor; diversus ergo a *Melolontha agricola* Fabricii quæ præcedentem magnitudine superat.

Var. D. Præcedenti similis; at elytris nigris, scutelli ambitu rufescente.

Hanneton agricole. OLIV. *Entom.*, tom. 1, n^o. 5, pl. 2, fig. 19.

Habitat in Gallia.

CXCIX. GENUS. HOPLIA. *Hoplie*.

Hoplia, ILLIG. — *Scarabæus*, LINN., GEOFF., DE GEER. — *Melolontha*, FAB., OLIVIER.

Antennæ capitulo triphylo. *Mandibulæ* apice acuminato-producto, subuncinato. *Palpi* maxillares maxillis non longiores, articulo ultimo incrassato, conico-ovato. *Maxillæ* denticulatæ, ad apicem in nonnullis setosæ.

Corpus ovatum, depressum, squamosum. *Thorax* immarginatus. *Coleoptra* quadrata, margine exteriori baseos arcuatim dilatato. *Tibiæ* calcaribus nullis aut obsoletis. *Tarsi* quatuor antici unguibus inæqualibus; illo minuto, indiviso; hoc majore, bifido; postici ungue solitario, valido, indiviso.

OBSERVATIONES. Elytra ad apicem subdeliscentia, angulo suturali rotundato; tibiæ anticæ externe tridentatæ.

I. *Antennæ articulis decem.*

SPEC. I. HOPLIA PHILANTHUS. *Hoplie philanthe*.

H. Corpore fusco-nigro, squamoso; squamis minimis, nec confertissimis nec corpus penitus operientibus; superis griseis, inferis cærulescenti-griseis; clypeo transverso, reflexo, integro; palpis rufis, elytris pedibusque interdum obscuro-brunneis aut rufis.

Hoplia pulverulenta. ILLIG. *Magaz.*, 1805, p. 229.

Melolontha philanthus. HERBST. *Coleopt.* 3, tab. 25, fig. 4.

Hanneton argenté. OLIV. *Entom.*, tom. 1, n^o. 5, pl. 3, fig. 2. a. b. c. d.

Hanneton argenté. LATR. *Hist. nat. des Crust. et des Insect.*, tom. 10, p. 199.

Melolontha argentea. PANZ. *Faun. Insect. Germ.*, fasc. 28, fig. 18.

M. pulverulenta. FAB. *System. eleut.*, tom. 2, p. 181.

M. graminicola. PANZ. *Faun. Insect. Germ.*, fasc. 28, fig. 19. *Varietas?*

Habitat in Gallia, Germania, Anglia.

Hujus insecti synonymia obscura.

II. *Antennæ articulis novem.*

SPEC. 2. *HOPLIA FORMOSA*. *Hoplie belle*.

H. Penitus squamosa, nitens; supra violaceo-ceruleo-argentea, infra argentea; clypeo transverso, reflexo, integro.

Hoplia formosa. ILLIG. *Mag.*, 1803, p. 228.

L'Ecailleux violet. GEOFF. *Hist. des Insect.*, tom. 1, p. 79.

Melolontha farinosa. FAB. *System. eleut.*, tom. 2, p. 177.

Hanneton écailleux. OLIV. *Entom.*, tom. 1, n^o. 5, pl. 2, fig. 14. a. c.

Hanneton écailleux. LATR. *Hist. nat. des Crust. et des Insect.*, tom. 10, p. 197.

HERBST. *Coleopt.*, tab. 25, fig. 5.

PANZ. *Faun. Insect. Germ.*, fasc. 28, fig. 16.

Frequentissima in Europa Australiori, ripas fluviorum rivulorumque secus; mentham sylvestrem, filices depastans.

OBSERVATIO. *Scarabæus crassipes* Dom. Olivier *Hopliis* forma affinis. *Tibiæ* anticæ calcare nullo; quatuor posticæ unico; tarsi aut quatuor postici saltem ungue solitario, integro, valido.

6. *Maxillæ* processu membranaceo aut coriaceo, sæpius elongato et hirsuto; labrum exsertum, crustaceum; mandibulæ absconditæ aut vix prominentes; palpi (hirsuti) articulo ultimo obtuso aut truncato (subcrassiore, subovato aut cylindrico); antennæ (decem articulatæ) capitulo triphylo illis fere globoso, subsolido; his lamellato, subovato, articulo ejusdem primo (antennæ totius octavo) interdum concavo, extremos duos excipiente.

(Corpus ovatum. Thorax subquadratus vel ovato-quadratus aut suborbiculatus. Elytra multorum ad apicem dehiscentia. Tarsi elongati, spinosuli.)

OBSERVATIO. Mentum fere ut in *Melolonthis*, paulo angustius, hirsutum.

I. *Palpi* non gracillimi, articulo ultimo cylindrico-ovato; tarsi unguibus duobus, æqualibus, indivisis.

(Corpus elongato-ovatum; elytra dehiscentia).

CC. GENUS. *GLAPHYRUS*. *Glaphyre*.

Scarabæus, LINN. — *Melolontha*, FAB., OLIVIER.

Antennæ capitulo in omnibus subovato, articulo primo ejusdem (sive totius antennæ octavo) concavo, extremos duos excipiente. *Mandibulæ* dorso in angulum dentemve prominulo, latere interno ante apicem dentato. *Palpi* articulo ultimo subovato; maxillares aperte majores. *Maxillæ* processu externo ovato; interno minimo, dentiformi.

Thorax ovato-quadratus. *Elytra* apice acuto, unidentato. *Pedes* postici magni, femoribus incrassatis.

SPEC. 1. *GLAPHYRUS MAURUS*. *Glaphyre maure*.

G. viridi-cæruleus; clypeo transverso, integro, angulis anticis in dentem porrectis; antennis, basi excepta, tarsorum un-

guibus, tibiis tarsisque anticis, abdomine, rufis; tibiis anticis dentibus tribus mediocribus; tibiis posticis rectis.

Glaphyre maure. LATR. *Hist. nat. des Crust. et des Insect.*, tom. 10, p. 206.

Scarabæus maurus. LINN. *System. nat.*, ed. 13, tom. 1, pars 2, p. 548.

Melolontha cardui. FAB. *System. eleut.*, tom. 2, p. 172.

Hanneton maure. OLIV. *Entom.*, tome 1, n^o. 5, pl. 8, fig. 90, a. b.

Habitat in Barbariæ carduo pycnocephalo.

SPEC. 2. *GLAPHYRUS SERRATULÆ.* *Glaphyre de la Serratule.*

G. Viridis, subtus et paululum superne lutco-tomentosus; clypeo transverso, integro; angulis anticis in dentem porrectis; pedibus cæruleo-nigris; tibiis anticis dentibus sex, tribus apicis validissimis; pedibus posticis femoribus maximis, cæruleo-cupreis; tibiis validis, arcuatis, dente valido apicali; abdomine rufescente.

Tab. IX, fig. 6.

Glaphyre de la Serratule. LATR. *Hist. nat. des Crust. et des Insect.* tom. 10, p. 206.

CCI. GENUS. *AMPHICOMA.* *Amphicome.*

Scarabæus, DE GEER, PALL. — *Melolontha,* FAB., OLIVIER.

Antennæ plerisque capitulo subgloboso, subsolido. *Mandibulæ* latere externo nec angulato nec ante apicem dentato. *Palpi* articulo ultimo cylindrico; labiales vix minores. *Maxillæ* processu elongato, sublineari.

Corpus sæpius hirsutum. *Thorax* suborbiculatus.

I. Antennæ capitulo subgloboso, subsolido.

SPEC. 1. *AMPHICOMA MELIS.* *Amphicome putois.*

A. Cæruleo-nigra, fulvo-hirta; clypeo integro, carinato, la-

teribus reflexis, acutis; tibiis anticis externe tridentatis; abdomine ferrugineo.

Melolontha melis. FAB. System. eleut., tom. 2, p. 185.

Habitat in Barbaria.

OBSERVATIONES. Ejusdem generis *Melolonthæ*: *Cyanipennis*, *hirta*, *Vulpes*, *Bombylius*, *Fittata*.

II. *Antennæ capitulo ovato, lamellato.*

SPEC. 2. *AMPHICOMA ABDOMINALIS.* *Amphicome abdominalis.*

A. Nigro-cærulea; antennarum capitulo, abdomine, tarsorum anticorum articulis quatuor primis, unguibus, rufis; tibiis anticis dentibus duobus externis; tibiis mediis unicalcaratis, angulo externo et apicali in ramum arcuatum tarsi originem ambiente producto; tarsorum anticorum articulis quatuor primis brevissimis, latis, dentiformibus.

Melolontha abdominalis. FAB. System. eleut. tom. 2, p. 175.

Habitat in Italia. Dom. Ferrero.

II. *Palpi gracillimi, elongati, articulo ultimo longo, cylindrico; tarsi quatuor antici unguibus bifidis, magnitudine diversis, interno minore; postici ungue solitario, valido, acuto, integro. (Corpus breviter ovatum. Coleoptra quadrata, apice rotundata.)*

CCII. GENUS. *ANISONYX.* *Anisonyx.*

Scarabæus, LINN. — *Melolontha*, FAB., OLIVIER.

Antennæ capitulo lamellato, ovato. Mandibulæ latere interno membranaceo, dentibus nullis (1). Palpi labiales menti ad apicem inserti. Maxillæ valde elongatæ, filiformes, processu externo membranaceo, lineari-lan-

(1) Mandibulæ fere ut in *Cetoniis*, interne tamen minus membranacæ. *Melolontharum* habitus.

ccolato. *Mentum* valde elongatum, angustum, hirsutissimum, sub apice et palporum origine, utrinque angustatum; hic margine supero utrinque dilatato, integro. *Labium* laciniis duabus membranaceis, ultra menti apicem utrinque porrectis.

Corpus antice attenuato-acutum, hirsutum. *Clypeus* porrectus, antice paulo angustior. *Thorax* subquadratus, a basi ad apicem sensim angustior. *Pedes* postici magni, tibiis sæpius incrassatis.

SPEC. 1. *ANISONYX CRINITUM*. *Anisonyx chevelu*.

A. Viridi-squamosum, pilis nigris hirtum; clypeo emarginato; tibiis anticis extra bidentatis.

Scarabæus longipes. LINN. *System. nat.*, ed. 13, tom. 1, pars 2, pag. 555. — *Mus. Lud. Ulr.*, p. 20.

Melolontha crinita. FAB. *System. eleut.*, tom. 2, p. 184.

Hanneton chevelu. OLIV. *Entom.*, tom. 1, n^o. 5, pl. 2, fig. 16.

Trichie chevelue. LATR. *Hist. nat. des Crust. et des Insect.*, tom. 10, p. 252.

Habitat ad Bonæ Spei promontorium.

ANNOTATIO. *Melolonthæ*: *Cinereus*, *Ursus* Dom. Olivier ad *Anisonyx* genus revocandæ.

II. *Mandibulæ* compresso-membranaceæ aut externe et ad basin tantum corneæ, intus in membranam subquadratam productæ.

OBSERVATIONES. *Antennæ* articulis decem, capitulo triphyllo, ovato. *Labrum* membranaceum, clypeo absconditum aut vix prominulum, margine antico ciliato, emarginato, lateribus rotundatis. *Palpi* breves, articulo ultimo paulo crassiore, elongato, subcylindrico aut subovali; labiales menti lateribus excavatis inserti, articulis duobus baseos brevibus. *Maxillæ* processu compresso, setoso fimbriave hirsuta, laciniata, instructo.

Mentum

Mentum cordato-truncatum, versus apicem utrinque paulo angustatum, margine supero sæpius profunde emarginato, ad latera rotundato, sæpius antice hirsuto.

Corpus ovatum, depressum, illis angustior, *thorace* orbiculato-quadrato, elytris angustiore; his latius, *thorace* subsemicirculari aut subtrigono, antice truncato, postice abdominis basis fere latitudine illique applicato. *Clypeus* omnium quadratus, diametro longitudinali transverso æquali aut illo majore. *Scapulæ* distinctæ, ante elytrorum basin prominentes, laminae pectoralis quibus secundi paris pedes inseruntur productione externa formatae. *Anus* nudus. *Tarsi* unguibus æqualibus, acutis, indivisis.

I. *Corpus elongato-ovatum; thorax transverso-quadratus aut orbiculato-quadratus, margine postico antico non latiore; elytra scapulis superne non suffulta, margine externo ad basin non sinuato.*

CCIII. GENUS. *CREMASTOCHEILUS*. *Cr'mastocheile*.
Cremastochelus, KNOCH.

Antennæ articulo basilari maximo, sex sequentium conjunctorum longitudinem superante, trigono, ad latus unum introrsum arcuato, articulum secundum supertegente; tribus ultimis capitulum brevem, lamellatum formantibus. *Palpi* articulo ultimo longissimo, cylindrico, ad apicem obtuso, rotundato, in labialibus incurvo; istorum articulis primo et secundo minimis. *Maxillæ* processu terminali corneo, unciformi vel falcato et ad apicem acuto, intus spinulis armato. *Mentum* maximum, capitis paginam inferam penitus fere occupans, antice concavum, catiniforme, transverso-ovale, periphæria marginali elevata, acuta; margine postico jugularive emarginato.

Clypeus transversus, margine antico reflexo, integro, arcuato. *Thorax* transverso-quadratus, ad angulos an-

tics et posticos emarginatus; angulis in tubercula graniformia distincte productis. *Pedes* breves; tarsi unguibus brevibus.

SPEC. 1. *CREMASTOCHEILUS CASTANÆÆ*. *Crémastocheile de la châtaigne*.

C. Niger, punctis impressis cicatricosus, pilosus; tibiis anticis extus bidentatis.

Crémastocheilus castanææ. KNOCH. *Neue Beyt. zur Insect.*, 1801, p. 115, taf. 5.

Crémastocheile de la châtaigne. LATR. *Hist. nat. des Crust. et des Insect.*, tom. 10, pag. 207.

Habitat in America Septentrionali. Amicissime communicatus a Prof. Knoch.

CCIV. GENUS. *TRICHIVS*. *Trichie*.

Trichius, FAB. — *Scarabæus*, LINN., GEOFF., DE GEER. — *Cetonia*, OLIVIER.

Mentum cordato-quadratum, acute emarginatum. *Palpi* labiales articulis duobus baseos aut secundo saltem, exsertis, obviis; ultimo, ad minus, toto ultra menti apicem prominente; eodem articulo in *maxillaribus* elongato-ovali vel ovali aut conico-cylindrico; in *labialibus* ovali aut subovato vel subconico. *Mandibulæ* sæpius penitus fere membranacæ, elongato-trigonæ aut sublanceolatae. *Maxillæ* plerisque elongatæ, angustæ, fimbria laciniata.

Thorax orbiculato-quadratus aut suborbiculatus. *Coleoptra* quadrata. *Pedes* elongati; tarsi unguibus validis.

I. Tarsi omnes articulo basilari proximo non aut vix longiore; tibie anticæ dentibus duobus aut tribus.

(*Palpi maxillares articulo ultimo elongato-ovali aut*

conico-cylindrico; labialium eodem articulo ovali aut subconico.)

1. *Tarsi omnes tibiis breviores; tibiæ anticæ dentibus externis tribus (aliæ duabus, præter apicales).*

SPEC. 1. *TRICHIUS EREMITA. Trichie Ermite.*

T. Cupreo-niger, nitidus, glaber; clypeo integro, reflexo, ad antennarum originem utrinque eminente; thorace suborbiculato, punctato, rugis duabus dorsalibus, elevatis, approximatis, antice prominentioribus, sulco interjecto; deinde utrinque impresso, eminentia notato; scutello elongato-trigono, acuto, unisulcato; elytris subrugosulis.

Trichius Eremita. FAB. System. eleut., tom. 2, p. 130.

Trichie Ermite. LATR. Hist. nat. des Crust. et des Insect., tom. 10, p. 229, pl. 85, fig. 6.

Scarabæus Eremita. LINN. System. nat., ed. 15, tom. 1, pars 2, pag. 556.

Scarabé de cuir noir. DE GEER. Mém. s. l. Insect., tom. 4, p. 500, pl. 10, fig. 21.

Cétoine Ermite. OLIV. Entom., tom. 1, n^o. 6, pl. 5, fig. 17.

Ræs. Insect., tom. 2, cl. 1. Scarab. terr., tab. 5, fig. 6.

PANZ. Faun. Insect. Germ., fasc. 41, fig. 12.

Habitat in arborum, pyri, salicis, truncis putrescentibus.

OBSERVATIONES. Mandibulæ breves, extus et ad basin corneæ, membrana subquadrata intus auctæ. Maxillæ corneæ; processu apicali subtrigono, apice setoso, in dentem prominulo; ungue acuto processu interni loco.

2. *Pedes postici tarsis ad minus tiliarum eorumdem longitudine aut illis longioribus; tibiæ anticæ extus bidentatæ.*

A. *Corpus fere penitus aut supra saltem glabrum; pedes postici tarsis tibiis non aut vix longioribus.*

SPEC. 2. *TRICHIUS NOBILIS. Trichie noble.*

T. Supra aurato-viridis, nitens, infra cupreus et griseo-flavo

pubescens; capite thoraceque punctatis; clypeo reflexo, late subemarginato; thorace linea dorsali impressa; elytris rugosis; ano albo maculato.

Trichius nobilis. FAB. *System. eleut.*, tom. 2, p. 130.

Trichie noble. LATR. *Hist. nat. des Crust. et des Insect.*, tom. 10, p. 250.

Scarabæus nobilis. LINN. *System. nat.*, ed. 15, tom. 1, pars 2, p. 558. — *Faun. Suec.*, ed. 2, n°. 401.

Le Scarabé Verdet. GEOFF. *Hist. des Insect.*, tom. 1, p. 73.

Scarabé verdet. DE GEER. *Mém. s. l. Insect.*, tom. 4, p. 297.

Cétoine noble. OLIV. *Entom.*, tom. 1, n°. 6, pl. 3, fig. 10, a. b. c.

Ræs. Insect., tom. 2, cl. 1. *Scarab. terr.*, tab. 3, fig. 1—5.

PANZ. *Faun. Insect. Germ.*, fasc. 41, fig. 13.

Habitat in Europæ floribus.

B. *Corpus fere omnino pubescens aut tomentosum; pedes postici tarsis tibiis eorundem manifesto longioribus.*

SPEC. 3. *TRICHIUS FASCIATUS*. *Trichie fasciée*.

T. Niger, flavo-rufo tomentosus; clypeo emarginato, rugosulo; elytris flavis, margine toto, macula humerali, alia apicali, fascia media transversa et suturam non attingente, nigris; callo nitido ad humeros et elytrorum apicem.

Trichius fasciatus. FAB. *System. eleut.*, tom. 2, p. 131.

Trichie fasciée. LATR. *Hist. nat. des Crust. et des Insect.*, tom. 10, p. 250.

Scarabæus fasciatus. LINN. *System. nat.*, ed. 15, tom. 1, pars 2, p. 151. — *Faun. Suec.*, ed. 2, n°. 395.

La livrée d'Ancre. GEOFF. *Hist. des Insect.*, tom. 1, p. 80.

Scarabé à bandes. DE GEER, *Mém. s. l. Insect.*, tom. 4, p. 299, pl. 10, fig. 19.

Cétoine fasciée. OLIV. *Entom.*, tom. 1, n°. 6, pl. 9, fig. 84.

Habitat in Europæ floribus, umbellatis, rosis, carduis, etc.

OBSERVATIO. *Trichius succinctus* a præcedente differt, elytris

nigris, fasciis duabus flavis, transversis, ad suturam conjunctis.
Locis alpinis frigidisve peculiaris.

II. Tarsi postici articulo basilari elongato; tibiæ anticæ dentibus quinque externis.

(Palpi maxillares et labiales articulo ultimo crasso, breviter ovali; isti menti angulis apicalibus fere inserti; anus feminae in caudam terebrantem, rectam, acutam, supra canaliculatam, marginibus dentatis, productus.)

SPEC. 4. *TRICHIUS HEMIPTERUS*. *Trichie hémiptère*.

T. Niger, nigro et albido-squamosus, punctato-subrugosulus, supra albido maculatus; punctis centro prominulo, umbilicato; clypeo submarginato; thorace subquadrato, antice sensim angustiore; rugis duabus dorsalibus; marginibus denticulatis; scutello elongato; elytris abbreviatis, depressis, ad latera abrupte deflexis; singulo striis quatuor subobsoletis, undulatis; ano corporeque infra plane fere albido aut cinereo squamosis; maculis duabus nigris ad anum.

Trichius hemipterus. FAB. *System. eleut.*, tom. 2, p. 152.

Trichie hémiptère. LATR. *Hist. nat. des Crust. et des Insect.*, tom. 10, p. 231.

Scarabæus hemipterus. LINN. *System. nat.*, ed. 15, tom. 1, pars 2, p. 555.

Le Scarabé à tarière. GEOFF. *Hist. des Insect.*, tom. 1, p. 78.

Cétoine hémiptère. OLIV. *Entom.*, tom. 1, n^o. 6, pl. 9, fig. 85; et pl. 11, fig. 105. a.

SCHÆFF. *Icon. Insect.*, tab. 46, fig. 10, 11.

Habitat in Europa temperata et australi, ad arborum, murorum radices; in floribus.

III. Corpus breviter ovatum; thorax sæpius trigonus, antice angustior et truncatus vel subsemicircularis, margine postico latiore; elytra scapulis sive laminæ

pectoralis apicis externi processu, ad basin externe suffulta; margine externo basilarique sæpissime sinuato.

CCV. GENUS. *GOLIATH*. *Goliath*.

Goliath, LAM. — *Cetonia*, FAB., OLIVIER.

Maxillæ corneæ. *Mentum* maximum, latum, os infra penitus fere obtegens, margine supero latiore, quadridentato (1).

Clypeus maxime productus, bifidus, laciniis sæpius divaricatis, corniformibus. *Thorax* suborbiculatus, postice convexus, lateribus rotundatis, antice attenuatus, declivis, truncatus. *Elytra* margine externo ad basin non abrupte aut parum sinuato.

ANNOTATIO. *Cetonias Ynea, goliata, polyphemus* novum genus forte constituere censuit Dom. Weber (*Observ. entom.*, p. 67). Tempore eodem (anno 1801), genus edebat professor Lamarck. (*Système des anim. sans vert.*, p. 209.) Insecta hæc omnia exotica et in musæis rarissima. Illorum nomina specifica indicasse sufficiat.

CCVI. GENUS. *CETONIA*. *Cétoine*.

Cetonia, FAB., OLIV., LAM. — *Scarabæus*, LIN., GEOFF., DE GEER.

Mentum cordato-quadratum, apice emarginatum. *Palpi* articulo ultimo elongato, ovali-cylindrico aut longo-ovali; labiales articulis duobus baseos brevissimis, vix exsertis aut difficile distinguendis; articulo ultimo mentum ultra non penitus exserto, apice solo ad

(1) Observationes illæ quas obiter legi de novo examini subijciendæ.

summum prominulo. *Mandibulæ* breves, latere externo et basi corneis, membrana subquadrata intus auctæ; hinc in quadratum, angulo apicali et externo acuminato-producto, formata.

Corpus breviter ovatum, depressum, latum. *Thorax* subsemicircularis aut subtrigonus, antice angustior et truncatus, margine postico antico multo latiore. *Elytra* margine externo ad basin abrupte sinuato. *Sternum* posticum sæpius ad pedum secundi paris originem obtuse productum, tuberculiforme.

I. *Tarsi omnes tibiis breviores.*

(*Maxillarum processus dente desinentes; corpus supra glabrum.*)

SPEC. 1. *CETONIA FASTUOSA. Cétoine fastueuse.*

C. Late ovata (longitudo corporis, capite non computato, ad ejus latitudinem circiter ut 11 ad 7); thoracis marginis postici medio non producto, emarginato; tibiis anticis extus tridentatis; basis scutelli latitudine ejusdem longitudini fere æquali; sterno postico linea profunde impressa, processu lato, subtrigono, inter pedes secundi paris, terminato; clypei margine antico reflexo, recto, integro; corpore supra aut ejus disco saltem, lævissimo, obsolete punctato; corpore viridi-aurato, immaculato, nitido; tarsis cærulescentibus.

Cetonia fastuosa. FAB. System. eleut., tom. 2, p. 157.

Cetonia speciosissima. ROSSI. Faun. etrusc., tom. 1, p. 25.

PANZ. Faun. Insect. Germ., fasc. 41, fig. 16.

Habitat in Europa Australiori.

OBSERVATIO. Ad C. *viridem* species sequentes gradatim ducere videtur illo modo:

A. C. *fastuosæ* similis, at minor, angustior; elytris ad suturam, medium ultra, late et abrupte impressis; impressione punc-

tata ; punctis lunato-impressis , subseriatis ; pectore pedibusque infra cæruleis.

Montipessulo. Dom. Durand.

B. Præcedenti simillima , at supra magis punctulata , nitore hebetato ; corpore infra violaceo-cupreo-rubro.

C. metallica. FAB. *System. eleut.* , tom. 2 , p. 138.

PANZ. Faun. Insect. Germ. , fasc. 41 , fig. 19.

C. Præcedenti simillima , at supra penitus fere punctulata , thoracis disco postico , scutello illiusque regione sublævibus ; elytrorum impressione suturali postica punctis plurimis in lineas confluentibus ; corpore supra æneo-viridi , nitido , infra æneo-cupreo.

C. Hungarica. HERBST. *Coleopt.* 5 , tab. 29 , fig. 7.

D. A præcedente vix diversa , penitus fere supra punctulata , thoracis disco postico non excepto ; clypeo emarginato ; elytris albo maculatis (1) ; colore supra cupreo-æneo , nitido ; corpore infra , quam præcedente , magis villosa , rubro-cupreo.

C. floricola. HERBST. *Coleopt.* 5 , tab. 29 , fig. 4.

E. Præcedenti maxime affinis ; clypeus antice minus reflexus , distinctius emarginatus ; elytra ad suturam postice non abrupte impressa ; impressione extante tamen , at lineola elevata , longitudinali , suturam versus , notata ; (hoc caractere ab antecedentibus distincta) corpore supra aurato-viridi , nitido , infra cupreo-rubro ; sterni processus apice minus lato , rotundiore.

C. aurata. FAB. *System. eleut.* , tom. 2 , p. 137.

C. dorée. OLIV. *Entom.* , tom. 1 , n^o. 6 , pl. 1 , fig. 1. a — i.

C. dorée. LATR. *Hist. nat. des Crust. et des Insect.* , tom. 10 , p. 220 , pl. 85 , fig. 1 — 5.

Scarabæus auratus. LINN. *System. nat.* , ed. 13 , tom. 1 , pars 2 , p. 557. — *Faun. Suec.* , ed. 2 , n^o. 400.

(1) Sequentium elytra pariter albo maculata.

Ord. I. Fam. XVII., Scarabæides. 129

L'Émeraüdine. GEOFF. *Hist. des Insect.*, tom. 1, p. 73.

Scarabé Émeraüdine. DE GEER. *Mém. s. l. Insect.*, tom. 4, p. 279, pl. 11, fig. 1.

Ræs. Insect., tom. 2, class. 1. *Scarab. terr.*, tab. 2, fig. 1—7.

PANZ. Faun. Insect. Germ., fasc. 41, fig. 15.

Frequens in Europæ floribus, rosis, sambuco, etc.

F. Præcedens, at supra obscure-viridis, crebrius punctulata, punctis minimis, ad thoracis latera et in elytris confluentibus; elytris inde secundum maximam partem subtilissime rugosulis; corpore infra viridi, nitido.

Cetonia viridis. FAB. *System. eleut.*, tom. 2, p. 138.

PANZ. Faun. Insect. Germ., fasc. 41, fig. 18.

ANNOTATIO. *C. marmorata aurata* magis elongata (longitudo ad latitudinem ut 19 ad 11); ab illa clypeo integro, thorace postice utrinque subimpresso et supra scutellum lævi, scutello angustiore, impressione elytrorum abrupte formata, lineola elevata nulla, sterni postici linea impressa subobsoleta; colore æneo, etiam diversa. — Vide Panzer Iconem, fasc. 41, fig. 19.

II. *Pedes postici tarsi tibiis eorundem longioribus.*

(*Maxillarum processus dente nullo apicali; corpus supra et infra villosum.*)

SPEC. 2. *CETONIA STICTICA.* Cétoine stictique.

C. Late-ovata; thoracis margine postico subrecto; tibiis anticis extus bidentatis; clypeo emarginato; corpore virescenti-nigro, nitido, punctato, albo maculato, supra parum villosa; occipite carinato; thorace linea dorsali media, subelevata, lævi, et utrinque punctorum trium albidorum serie; scutello acutissimo, lævi; elytris punctis plurimis impressis, ovalibus; linea elevata longitudinali in medio alteraque abbreviata et interna ad basin; spatio lineæ istæ infero impresso, striolis tribus irregularibus, geminatis; abdomine punctorum albidorum serie

utrinque marginali. — *Mas* ano utrinque macula albida, trifida punctisve tribus conjunctis; abdominis medio punctorum albidorum serie longitudinali.

Cetonia stictica. *FAB. System. eleut.*, tom. 2, p. 155. — Eiusd. *Cetonia funesta*. *Ibid.*

Cétoine stictique. *OLIV. Entom.*, tom. 1, n^o. 6, pl. 7, fig. 57.

Cétoine stictique. *LATR. Hist. nat. des Crust. et des Insect.*, tom. 10, p. 225.

Scarabæus sticticus. *LINN. System. nat.*, ed. 15, tom. 1, pars 2, p. 552.

Le Drap mortuaire. *GEOFF. Hist. des Insect.*, tom. 1, p. 79.

Scarabé à points blancs. *DE GEER. Mém. s. l. Insect.*, tom. 4, p. 501, pl. 10, fig. 22.

PANZ. Faun. Insect. Germ., fasc. 1, fig. 4.

Habitat in Europæ, Australis præsertim, carduis.

FAMILIA DECIMA OCTAVA.

LUCANIDES. *LUCANIDES*.

OBSERVATIONES. *Antennæ* thorace non longiores, *illis* fractæ, *his* arcuatæ et hirsutæ, articulis decem; capitulo e quinque, quatuor aut tribus lamellis composito. *Labrum*, paucis exceptis, (*Passalis*) nullum; ejus loco clypeus prominulus, subtus hirsutus aut tomentosus. *Mandibulæ* corneæ, validissimæ, porrectæ, dentatæ. *Maxillæ* plurimis elongatæ, filiformes, setosæ, penicilliformes; nonnullis plane corneæ, dentibus robustis. *Palpi* filiformes, articulo ultimo subovali aut subcylindrico; maxillares longiores; labiales labio (a mento distincto) et sæpissime sub ipsius apice inserti. *Mentum* corneum, maxillas plerumque abscondens.

Corpus sæpius elongatum, latitudine fere æquali, depressum, apice postico rotundato. *Caput* transversum; clypeo sæpius parvo, labriformi; oculis vix prominulis. *Thorax* plerumque transverso-quadratus, ab abdomine intervallo sæpius disjunctus. *Pedes* validi; antici validiores, tibiis extus multi-dentatis;

tarsi unguibus duobus, acutis, integris, sæpius validis appendice-
que intermedia, setis duabus divergentibus terminata.

*I. Antennæ (glabræ) fractæ, articulo primo longis-
simo (subcylindrico, incurvo, ad apicem sæpius
crassiore); labrum nullum aut vix distinctum; man-
dibulæ in maribus maximæ; palpi articulo ultimo elon-
gato-ovali; maxillares plane longiores, articulo se-
cundo tertio multo longiore; labiales sub labii apice
inserti, articulo ultimo antecedenti multo longiore;
maxillæ externe compresso-dilatatae; laciniis coria-
ceis, compressis, setosis, dentibus corneis nullis aut
uno vel duobus tantum et vix obviis; labium coriaceum,
mentum pone insertum et ab illo secundum maximam
partem absconditum; mentum transverso-quadratum;
et ad apicem utrinque rotundatum vel subsemicirculare
aut transverso-lineare.*

(*Thoracis margo posticus ab abdomine intervallo magno
non remotus; scutellum inter elytra ad suturæ initium;
coleoptra lateribus sensim rotundato-declivibus, non
abrupte inflexis; pedes sæpius elongati, antici præ-
sertim.*)

1. *Labium integrum aut laciniis brevissimis et obsoletis.*

(*Oculi nudi, capitis margine laterali nullomodo secati.*)

OBSERVATIO. Palpi breves.

*A. Illis labium hirsutissimum, mentum transverso-lineare;
his labium glabrum, mentum transverso-subquadratum;
maxillæ processu apicali brevissimo, interno nullo aut non
exserto.*

(*Corpus altum, supra convexum, ovale aut elongato-qua-*

dratum, apicibus rotundatis; thorax in nonnullis immarginatus; margine postico sublobato, medio prominulo.)

CCVII. GENUS. *LAMPRIMA*. *Lamprime*.

Lethrus, *FAB.* — *Lucanus*, *SCHREIBERS*.

Antennæ articulo basilari elongato-conico, recto. *Mandibulæ* maximæ, intus hirsutissimæ) apice multidentata, subchelata. *Labium* hirsutissimum. *Mentum* transverso-lineare.

Corpus ovale. *Thorax* elytraque marginata. *Tibiæ* anticæ dentibus externis paucis (quatuor aut quinque), subæqualibus; lamina cornea, triangulari, apicali, calcari adjuncta. *Tarsi* appendice sub unguium origine inserta, cornea, elongata, ad apicem bidentata; dentibus elongatis, divaricatis, cum setis aliquot brevibus, corneis. *Sternum* medium in cornu productum.

SPEC. 1. *LAMPRIMA ÆNEA*. *Lamprime bronzée*.

L. Aurato-viridis, lævis.

Lamprime bronzée. *LATR. Hist. nat. des Crust. et des Insect.*, tom. 10, p. 240.

Lethrus æneus. *FAB. System. eleut.*, tom. 1, p. 2.

Lucanus æneus. *SCHR. Trans. of the Linn. soc.*, tom. 6, p. 185, tab. 20, fig. 1.

Habitat in Norfolk, Maris Pacifici insula.

CCVIII. GENUS. *ÆSALUS*. *Æsale*.

Æsalus, *FAB.* — *Lucanus*, *CREUZ.*, *PANZER*.

Antennæ articulo basilari incurvo, compresso. *Mandibulæ* apice acutæ, arcuatæ, sublunatæ, superne masculis in ramum cornuve obtusum productæ. *Maxillæ* processu brevissimo, compresso, apice rotundato, hirsuto. *Mentum* transverso-quadratum.

Corpus elongato-quadratum, ad apices rotundatum,

Ord. I. Fam. XVIII., *Lucanides*. 153

supra valde convexum. *Thorax* immarginatus, margine antico concavo, caput excipiente. *Elytra* immarginata. *Tibiæ* latæ, compressæ, extus inæqualiter multi-denticulatæ.

SPEC. 1. *ÆSALUS SCARABÆOIDES*. *Æsale scarabæide*.

Æ. Castaneo-fuscus, confertissime punctatus; punctis latis, umbilicatis; elytris striis elevatis, e squamis formatis.

Æsalus scarabæoides. FAB. *System. eleut.*, tom. 2, p. 254.

Æsale scarabæide. LATR. *Hist. nat. des Crust. et des Insect.*, tom. 10, p. 257, pl. 86, fig. 1—5.

PANZ. *Faun. Insect. Germ.*, fasc. 26, fig. 15, mas. fig. 16, femina.

Habitat in Germania, Austria.

B. *Maxillæ* processu terminali elongato, cylindrico aut filiformi, penicilliformi; labium omnibus glabrum; mentum transverso-quadratum, lateribus rotundatis.

(*Corpus depressum, dorso plano; thorace in omnibus marginato; margine postico recto.*)

OBSERVATIO. *Tibiæ* anticæ inæqualiter extus dentatæ.

CCIX. GENUS. *PLATYCERUS*. *Platycère*.

Platycerus, GEOFF. — *Lucanus*, LINN., DE GEËR, FAB., OLIVIER.

SPEC. 1. *PLATYCERUS TENEBRIOIDES*. *Platycère ténébriöide*.

P. Antennis capitis longitudine, capitulo trilamellato; corpore supra atro, nitido, penitus temereque punctato; punctis umbilicatis; antennis palpisque rufis; mandibulis porrectis, validis, intus multidentatis; thorace antice transverse et suboblique truncato, carina transversa, subobsoleta, transversa, in medio notato; elytris substriatis; corpore infra castaneo-fusco, pedibus nigris, tarsis paulo dilutioribus.

Platycère ténébriode. LATR. *Hist. nat. des Crust. et des Insect.*, tom. 10, p. 251.

Lucanus tenebrioides. FAB. *System. eleut.*, tom. 2, p. 252.

Lucanus tenebrioides. ПАУК. *Faun. Suec.*, tom. 5, p. 48.

PANZ. *Faun. Insect. Germ.*, fasc. 62, fig. 1, mas. fig. 2, femina.

Habitat in Europa Septentrionali, Germania.

SPEC. 2. *PLATYCERUS CARABOIDES.* *Platycère caraboïde.*

P. Antennis thoracis fere longitudine, capitulo quadrilamelato; corpore cæruleo, vage confertissimeque punctulato; mandibulis porrectis, validis, angulatis, lunatis, dentatis; capituli angulis anticis in lobum rotundatum eminentibus; thorace ad latera profundius punctato, rotundato, postice angustiore.

Platycère caraboïde. LATR. *Hist. nat. des Crust. et des Insect.*, tom. 10, p. 250. — *Genr. PLATYCÈRE. Précis des caract. gén. des Insect.*, p. 2.

Lucanus caraboides. LINN. *System. nat.*, ed. 15, tom. 1, pars 2, pag. 561. — *Faun. Suec.*, ed. 2, n^o. 407.

La Chevrette bleue. GEOFF. *Hist. des Insect.*, tom. 1, p. 63.

Chevrette bleue. DE GEER. *Mém. s. l. Insect.*, tom. 4, p. 554, pl. 12, fig. 11.

Lucanus caraboides. FAB. *System. eleut.*, tom. 2, p. 253.

Lucane caraboïde. OLIV. *Entom.*, tom. 1, n^o. 1, pl. 2, fig. 2, c. d.

PANZ. *Faun. Insect. Germ.*, fasc. 58, fig. 13.

Habitat in Europa, ad arborum vetustorum radices.

Lucanus rufipes Fabricii forte varietas, elytris subcupreo aut aurato-æneis, abdomine pedibusque rufis.

2. *Labium laciniis duabus apicalibus, liguliformibus, hirsutopenicillatis; mandibulæ in masculis cornua referentes, maxillæ.*

(*Oculi antice capitis marginis lateralis processu secati.*)

CCX. GENUS. *LUCANUS*. *Lucane*.

Lucanus, LINN., DE GEER, FAB., OLIV. — *Platycerus*, GEOFFROI.

OBSERVATIO. Antennæ capitulo sæpius quadrilamellato.

SPEC. 1. *LUCANUS CERVUS*. *Lucane cerf-volant*.

Mas. L. Mandibulis thoracis circiter longitudine, paululum arcuato-incurvis, dentibus tribus validis, uno interno, aliis apicalibus, denticulis plurimis obtusis internis; capite thorace latiore, elevato, punctis minimis contiguisque scabriusculo, marginato, sinuato; marginis postici medio interrupto et humiliore; clypeo linea elevata, transversa, superne late emarginata et inde utrinque unidentato; apice inflexo, acuminato; palpis maxillaribus valde elongatis; thorace linea dorsali et longitudinali impressa; elytris lævibus; corpore nigro, mandibulis elytrisque fusco-castaneis.

Femina. Antennæ breviores, minus pectinatae. Caput thorace paulo angustius, nec elevatum, nec marginatum; clypeus apice rotundatus, linea elevata nulla; mandibulæ capite paulo breviores, sublunatae, acutae, externe veluti marginatae, dente uno elevato, supero.

Lucanus cervus. LINN. *System. nat.*, ed. 13, tom. 1, pars 2, p. 553. — *Faun. Suec.*, ed. 2, n°. 405.

Le grand Cerf-volant (Platycerus). GEOFF. *Hist. des Insect.*, tom. 1, p. 61, pl. 1, fig. 1, mas.

Grand Cerf-volant. DE GEER. *Mém. s. l. Insect.*, tom. 4, p. 327, pl. 12, fig. 1, mas., et fig. 7, femina.

Lucanus cervus. FAB. *System. eleut.*, tom. 2, p. 248.

Lucane cerf-volant. OLIV. *Entom.*, tom. 1, n°. 1, pl. 1, fig. 1, a. b. c. d.

Lucane cerf-volant. LATR. *Hist. nat. des Crust. et des Insect.*, tom. 10, p. 246, pl. 86; fig. 6, mas. fig. 7, femina.

Ræs. Insect., tom. 2, class. 1. *Scarab. terr.*, tab. 4 et 5. 1

Habitat in Europa, ligno putrescente, solstitii æstivi tempore, vespere volitans.

ANNOTATIO. *Lucanus parallelipipedus* profecto congener, maxillis labique laciniis minus elongatis tamen.

II. *Antennæ (villosæ) non fractæ (articulo basilari parum elongatæ), arcuatæ; labrum magnum, crustaceum, transverso-quadratum, penitus exsertum, hirsutum; palpi subæquales, articulo ultimo subcylindrico; labiales labii basi anticæ inserti, articulo secundo ultimo longiore; maxillæ processibus corneis, dentiformibus, spinosis, interne dentatis; apicali validiore, subtrigono, apice in dentem desinente; interno dentibus duobus aut unico; labium crustaceum, quadratum, mento profunde emarginato et utrinque in dentem latum elevato, arcte inclusum; marginis superi medio in dentem prominulo.*

(*Caput superficie valde inæquali, sæpius tuberculata; thorax ab abdomine postice magno intervallo distinctus; scutellum in abdominis pedunculo immersum; coleoptra lateribus abrupte declivibus; pedes breves.*)

OBSERVATIO. Mandibulæ latere interno et apice multidentatis.

CCXI. GENUS. *PASSALUS*. *Passale.*

Passalus, FAB., LAM. — *Lucanus*, LINN., DE GEER, OLIVIER.

SPEC. 1. *PASSALUS*. *Passale.*

P. Antennis capitulo triphylo; labro mandibulas, illarum apice excepto, supertegente; mandibulis ad apicem tridentatis; capite

Ord. I. Fam. XVIII., *Lucanides*. 157

capite antice trigone impresso; vertice carina longitudinali indentem exeunte tuberculoque utrinque parvo, acuto; marginis antici medio emarginato, bidentato; ruga oculorum marginem internum secus, dente antice terminata; thorace valde depresso, lævi, sulco dorsali, longitudinali; marginibus, antici posticique medio exceptis, intus impresso-punctatis; cicatrix punctata ad utriusque lateris margines; elytra dorso plano, striata; striis, suturalibus exceptis, punctatis; intervallis superis planis; corpore nigro.

Passalus interruptus. *FAB. System. eleut.*, tom. 2, p. 255.

Passalus interruptus. *WEB. Observ. entom.*, p. 78.

Passale interrompu. *LATR. Hist. nat. des Crust. et des Insect.*, tom. 10, p. 254.

Lucanus interruptus. *LINN. System. nat.*, ed. 13, tom. 1, pars 2, p. 560. — *Mus. Lud. Ulr.*, p. 33, femina.

Cerf-volant interrompu. *DE GEER. Mém. s. l. Insect.*, t. 4, p. 338, pl. 19, fig. 15.

Lucane interrompu. *OLIV. Entom.*, tom. 1, n^o. 1, pl. 3, fig. 5, d.

HERBST. Coleopt. 3, tab. 34, fig. 4.

Habitat in Americæ insulis.

ANNOTATIO. Linnæus, Olivier *P. cornutum* Fabricii præcedentis marem esse falso opinati sunt.

Hæc coleopterorum sectio tarsis omnibus quinque articulatis *Pentamerorum* voce a domino Dumeril insignitur.

S E C T I O S E C U N D A.

HETEROMERA. HÉTÉROMÈRES. (Dumeril.)

Tarsi quatuor antici articulis quinque; postici articulis quatuor.

OBSERVATIONES. Antennæ articulis undecim, numquam lamellatæ, nec pectinato-capitatæ. Labrum in omnibus. Palpi quatuor. Mandibulæ semper corneæ, dentibus duobus aut

unico tantum. Maxillæ basi crustacæ, sæpissime laciniis duabus, externa majore, subtrigona aut subovata. Mentum crustaceum, a labio distinctum. Labium coriaceum, hirsutum. *Oculi sæpius elongati, transversi aut emarginati.*

T R I B U S P R I M A.

N U B I L I. O B S C U R S.

Mandibulæ apice fissæ aut interne sub apice profunde emarginatæ (1). *Antennæ* (plerumque breves) capitæ sub margine laterali et producto plerumque insertæ, sæpius penitus aut ad apicem moniliformes, quandoque perfoliatæ; articulis inferis in nonnullis subcylindricis aut subobconicis, ultimis brevioribus, rotundioribus; tertio in omnibus plerumque articulis contiguus longiore. *Mentum* crustaceum, sæpius magnum. *Labium* coriaceum, breve, latum, subintegrum aut late emarginatum; facie postica carinata. *Palpi* labiales maxillariibus sæpissime multo breviores, articulo ultimo crassiore, obtuso. (Pedes sæpius validi.) *Tarsi* unguibus indivisis.

D I V I S I O P R I M A.

S A B U L O S I. S A B U L I C O L E S.

Maxillæ processu interno ungue corneo instructo. *Antennæ* moniliformes, articulis intus in dentem non prominulis, sub capitæ margine laterali et producto in omnibus insertæ.

(*Insecta lucifuga, sæpissime nigra aut obscura, ple-*

(1) In *Ripiphoris* tamen mandibulæ inermes. Antennis flabellatis ab aliis ejusdem sectionis optime discernuntur hæc insecta. Inspecie familiam vigesimam quartam.

rumque aptera. Caput sæpius thorace angustius et ipsi ad oculos usque intrusum, non cordatum. Scutellum in multis nullum. Elytra plurium coadunata et subtus inflexa, abdominis latera involventia.)

Mentum magnum, oris maximam partem occupans, transversum. Maxillæ antice ad basin angustæ; rima illas utrinque recipiente lineari. *Thorax sæpe orbiculatus. Scutellum sæpius nullum. Elytra plerumque conata, lateribus subtus inflexis; alæ nullæ. Abdomen latum, ovatum, basi transverse truncatum.*

FAMILIA XIX^a.

PIMELIARIE.

Pimélicaires.

Mentum parvum, non latius quam longius. Maxillæ basi antica incrassata, lata; rima illas recipiente infra late excavata et suborbiculata. Labium ultra mentum porrectum.

FAMILIA XX^a.

TENEBRIONITES.

Ténébrionites.

Corpus non semper apterum.

DIVISIO SECUNDA.

HERBICOLÆ. HERBICOLES.

Maxillæ ungue corneo et interno nullo. Antennæ illis perfoliatæ aut pectinatæ, vel serratæ; his simplices et insertione nuda capitivæ margine laterali et producto non supertectæ, articulis subcylindricis aut subobconicis.

(Caput plerisque thoraci fere ad oculos usque intrusum; *illis* corpus sæpius ovale aut suborbiculatum; *his* caput thoraci postice non intrusum, subcordatum, margine postico latiore, rotundato; collum distinctum. Tarsi omnibus articulo penultimo bifido. Palpi maxillares sæpissime extrorsum crassiores aut capitati.

OBSERVATIO. Character ex maxillarum unguis cornei præsentia aut absentia depromptus, haud facile perspicendus, fallax ergo; seriem naturalem perturbare videtur; *Platynoti* enim et *Helopes Tenebrionibus* maxime affines; maxillæ tamen ultimorum unguiculatæ dum in aliis inermes.

*I. Caput thoraci postice intrusum, haud cordatum
(antennæ simplices).*

Antennæ sensim extrorsum crassiores aut capitatæ; perfoliatæ vel capitulo compresso, ex articulis transversis, quatuor ad minus, formato terminatæ. Corpus ovale aut suborbiculare, plerisque gibbum aut valde convexum, raro depresso-membranaceum et *his* caput sub thorace clypeiformi absconditum. Tarsi articulis omnibus indivisis.

FAMILIA XXI^a.

DIAPERIALES.

Diapériales.

Antennæ filiformes aut vix ad apicem crassiores, articulis plerisque sæpius cylindricis aut obconicis, quatuor apicalibus tantum in nonnullis paulo brevioribus et magis rotundatis; insertione subnuda. Corpus elongatum. Palpi maxillares sæpissime articulo apicali obtrigono, compresso, aut securiformi vel cultriformi. Tarsi quorundam articulo penultimo bifido.

FAMILIA XXII^a.

HELOPII.

Héliopiens.

II. Caput penitus exsertum, subcordatum, margine postico latiore, rotundato. (Antennæ sæpissime serratæ aut pectinatæ.)

Tarsi omnes articulo penultimo bifido. Corpus oblongum, depressum. Thorax plerumque orbiculatus vel subquadratus. Elytra postice rotundata, non angustiora. Abdomen postice obtusum, haud caudato-productum. Corpus non saltatorium.

FAMILIA XXIII^a.
PYROCHROIDES.
Pyrochroides.

Tarsi omnes aut postici articulis indivisis, unguibus, majorum saltem, subtus unidentatis aut denticulatis. Corpus breve, crassum, juxta latera compressum. Caput perpendiculare aut valde inflexum, trigono-ovatum, postice superneque rotundatum, thoraci adpressum. Antennæ sæpius serratæ aut pectinatæ (breves, ad oculorum marginem internum insertæ). Thorax in laminam formatus, trapeziformis, postice latior, immarginatus. Elytra rigida, sæpius ad apicem sensim acuminata. Alæ nullatenus aut ad apicem tantum plicatæ. Abdomen subtrigonum aut conicum, postice acuminatum aut caudatum. Pedes antici sub capite veluti inserti; postici magni. Corpus sæpe saltatorium.

FAMILIA XXIV^a.
MORDELLONÆ.
Mordellones.

TRIBUS SECUNDA.

VERSICOLORES. *VERSICOLORS.*

Mandibulæ sæpissime apice indivisæ (nec bifidæ, nec emarginatæ). *Illis* tarsi unguibus apice bifidis aut subtus denticulatis, articulis omnibus indivisis; caput cordatum; thorax parvus, capite et elytris plerumque angustior, sæpius subquadratus et antice angustato-rotundatus; elytra sæpe mollia, subinflexa. *His* tarsi omnes articulo penultimo bifido; caput nutans, modo prominulum (et tunc corpus aut elongato-lineare, elytris mollibus, angustatis; aut ovale, dorso arcuato; antennis his et illis elongatis), modo in rostrum angustum porrectum.

OBSERVATIO. Mentum sæpius breve. Labium in multis membranaceum, elongatum, profunde emarginatum.

Tarsi omnes articulis indivisis, unguibus subtus denticulatis setaque intermedia instructis. Corpus latum, crassum. Caput subtrigonum, nutans; antennis filiformibus, compressis, brevibus; oculis elongatis aut emarginatis; mandibulis validis, exsertis; palpis in omnibus filiformibus. Thorax transverso-quadratus. Abdomen breve. Pectus longitudinale. Pedes breves, validi.

FAMILIA XXV^a.

HORIALES.

Horiales.

Tarsi omnes articulis indivi-
sis, unguibus apice bifidis. Ca-
put cordatum, thorace latius,
valde inflexum aut subperpen-
diculare; antennis submonili-
formibus aut articulis cylindri-
cis; oculis quandoque emargi-
natis. Thorax parvus, subqua-
dratus, antice plerisque suban-
gustato-rotundatus. Elytra *illis*
flexibilia, subinflexa, angusta,
elongata; *his* abdomine bre-
viora, postice ad suturam diva-
ricata. Abdomen sæpe mollius-
culum.

FAMILIA XXVI^a.

CANTHARIDIÆ.

Cantharidies.

Tarsi multorum articulo pe-
nultimo bifido, unguibus om-
nium indivisis aut simpliciter
denticulatis. Corpus *illis* subli-
neare, rectum; antennis longis;
thorace subæque lato, subqua-
drato; elytris flexibilibus, an-
gustis, in multis subulatis. Cor-
pus *his* subovale aut subovatum;
capite modo simpliciter promi-
nulo (et tunc antennæ elongatæ,
palpi longitudine non valde di-
versi; thorace sæpius transverso-
quadrato aut trapeziformi; dorso
arcuato) modo antice angusto
rostrato.

FAMILIA XXVII^a.

CISTELENIÆ.

Cistélénies.

FAMILIA DECIMA NONA.

PIMELIARIÆ. PIMÉLIAIRES.

I. *Antennæ* (plane moniliformes) capitatæ; articulo decimo aut undecimo sive apicali incrassato.

(*Tibiæ anticæ ad apicem latæ et extus valide bidentatæ vel palmatæ.*)

OBSERVATIO. Palpi maxillares articulo ultimo majore, subobtrigono aut subovato.

CCXII. GENUS. *CHIROSCELIS*. *Chiroscèle*.

Chiroscelis, LAMARCK.

Antennæ articulo apicali capitulum transverso-subglobosum formante. *Labrum* coriaceum, exsertum, subquadratum, antice rotundatum. *Mentum* lunato-cordatum; illius sinu labium parvum, latum, emarginatum, includente.

Corpus parallelipipedum, depressum, marginatum. *Caput* exsertum. *Thorax* subquadratus, lateribus rotundatis. *Scutellum*. *Abdomen* oblongum, infra elytris non amplexum. *Tibiæ anticæ* extus et intus valide bidentatæ.

SPEC. I. *CHIROSCELIS BIFENESTRA*. *Chiroscèle à deux lacunes*.

C. Niger, nitidus; elytris punctato-striatis; abdominis segmento secundo maculis duabus ovalibus, fuscis, tomentosis, substantia minus crustacea.

Chiroscélis à deux lacunes. LAM. *Ann. d'Hist. nat.*, 16^e. cah., p. 260, pl. 22, fig. 2.

Chiroscélis à deux lacunes. LATR. *Hist. nat. des Crust. et des Insect.*, tom. 10, p. 262, pl. 87, fig. 1.

Habitat in Australasia; insula *Ste. Marie*. Dom. Dom. Peron, Lesueur.

Speciem

Ord. I. Fam. XIX., Pimeliarice. 145

Speciem alteram priori fere similem, at paulo minorem et maculis abdominalibus nullis, ex Africa attulit Perin.

CCXIII. GENUS. ERODIUS. Erodie.

Erodius, FAB., OLIV., LAM. — *Tenebrio*, LINNÆI.

Antennæ articulo decimo incrassato, cum sequente sive apicali capitulum turbinato-globosum formante; articulo isto minimo, a præcedente subiuclo. *Labrum* transverso-quadratum, exsertum; margine antico sub-integro, ciliato. *Maxillæ* laciniis hirsutissimis. *Mentum* transverso-orbiculatum, emarginatum, labium penitus fere obtegens.

Corpus breviter ovale aut suborbiculatum, gibbum, marginatum. *Thorax* transversus, margine antico emarginato, capitis partem posticam excipiente. *Scutellum* nullum. *Tibiæ* omnes apice interno bicalcarato.

SPEC. 1. ERODIUS GIBBUS. Erodie bossu.

E. Ater, nitidus; capite elytrisque granulis minimis, obsoletis, sparsis; thorace lævi; margine antico pilis brevissimis, flavescens, incumbens ciliato; elytro singulo costis tribus, lævibus, ad apicem subobliteratis, interna brevior.

Erodius gibbu. FAB. *System. eleut.*, tom. 1, p. 121.

Erodie bossu. OLIV. *Entom.*, tom. 5, n°. 63, pl. 1, fig. 3.

Erodie bossu. LATR. *Hist. nat. des Crust. et des Insect.*, tom. 10, p. 263, pl. 87, fig. 2.

HERBST. *Coleopt.* 8, tab. 127, fig. 5.

COQUEB. *Illust. Icon. Insect.* Dec. 5, tab. 50, fig. 8.

Habitat in Europa Australiori, Africa; in Gallo-provinciae maritimis a Domino Caillemer, filio, lecta.

II. Antennæ non capitatæ.

(Tibiæ nullæ dentato-palmatæ.)

CCXIV. GENUS. ZOPHOSIS. Zophose.

Erodius, FAB., OLIVIER.

Antennæ articulis septem primis cylindricis; quatuor aliis paulo crassioribus, brevioribus; octavo, nono, decimo, turbinato-obconicis, ultimo subovato, acuto. *Labrum* exsertum, transverso-quadratum, integrum, coriaceum. *Palpi* maxillares articulo ultimo paulo majore, cylindrico-obconico, compresso. *Mentum* latius quam longius, lateribus rotundatis, margine supero emarginato.

Corpus breviter ovatum, supra convexum. *Thorax* triplo latior quam longior, margine antico concavo capitisque posteriora excipiente; marginis postici angulis lateralibus acuto-productis. *Scutellum* nullum. *Pedes* graciles; tibiis calcaribus duobus, elongatis.

SPEC. 1. *ZOPHOSIS TESTUDINARIA*. Zophose testudinaire.

Z. Atra, nitida, temere punctulata; elytris connatis, subgranulosis; dorsi medio ad suturam depresso; corporis lateribus sæpius pulverulento-albidis.

Tab. X, fig. 6.

Zophose testudinaire. LATR. *Hist. nat. des Crust. et des Insect.*, tom. 10, p. 264, pl. 88, fig. 5.

Erodius testudinarius. FAB. *System. eleut.*, tom. 1, p. 121.

Erodie testudinaire. OLIV. *Entom.*, tom. 5, n^o. 63, pl. 1, fig. 1, a. b.

HERBST. *Coleopt.* 8, tab. 127, fig. 11.

RÆM. *Gener. Insect.* tab. 54, fig. 55.

Habitat in Oriente.

ANNOTATIO. Congenerici *Erodii trilineatus*, *quadrilineatus*, *punctulatus*, Olivier; *Erodius minutus* Fabricii, etc.

CCXV. GENUS. PIMELIA. Pimélie.

Pimelia, FAB., OLIV., LAM. — *Tenebrio*, LINN., GEOFFROI.

Antennæ articulo tertio valde elongato, cylindrico; sequentibus obconico-ovatis aut subovatis; octavo et nono paulo crassioribus, turbinatis aut obconicis; decimo semigloboso; ultimo parvo, brevissimo; illius basi a præcedente veluti inclusa. *Labrum* coriaceum, exsertum, transverso-quadratum, integrum. *Palpi* maxillares filiformes, articulis duobus ultimis subobconicis, subæqualibus, basi attenuatis, ad apicem crassioribus, obtusis. *Mentum* transversum, lateribus rotundatis, margine supero emarginato.

Corpus ovatum, antice abrupte angustatum. *Thorax* abdomine multo angustior, capite paulo latior, brevis, transverso-semiorbiculatus, lateribus rotundatis, margine antico concavo. *Scutellum* minimum aut nullum. *Abdomen* magnum, orbiculato-ovatum et ad basin transverse truncatum; ad anum, obtuse acuminatum. *Tibiæ* bi-calcaratæ; anticæ elongato-trigonæ; tarsi breves.

SPEC. 1. PIMELIA BIPUNCTATA. Pimélie biponctuée.

P. Antennis articulis octavo et nono turbinatis, undecimo et ultimo in globum conjunctim dispositis; corpore nigro, obscuro; thorace punctis minimis, elevatis, brevissime pilosis, aspero; disco utrinque transverse breviter impresso aut unipunctato; impressionibus quandoque conjunctis; marginibus antico et postico pilis brevissimis, rufo-flavescentibus, ciliatis; elytris, ad suturam, planiusculis, scabris, punctis elevatis, variis; singulo lineis quatuor elevatis, (marginali sive externa computata) longitudinalibus, nitidis; duabus internis paulo brevioribus, secunda præsertim; externis subcrenatis.

Pimelia 2-punctata. FAB. *System. eleut.*, tom. 1, p. 150.

Pimélie muricate. OLIV. Entom., tom. 5, n^o. 59, pl. 1, fig. 1, a. b. fig. 4.

Pimelia muricata. PETAG. Spec. Insect. Calab., p. 25, fig. 14.

Pimélie muricate. LATR. Hist. nat. des Crust. et des Insect., tom. 10, p. 264, pl. 87, fig. 5. — *P. bi-ponctuée*, ibid., p. 265.

HERBST. Coleopt. 8, tab. 123, fig. 1.

Tenebrion cannelé. GEOFF. Hist. des Insect., tom. 1, p. 352.

Habitat in Gallia Australiori, Italia, Hispania. Cum *Tenebrione muricato* Linnæi sæpe confunditur, descriptionum collatione tamen multum diversa.

Ejusdem generis *Pimeliæ grossa*, *minuta*, *longipes*, *hispida*, *serrata*, *angulata*, *echinata*, *maculata* Fabricii.

CCXVI. GENUS. MOLURIS. Moluris.

Tenebrio, DE GEER. — *Pimelia*, FAB., OLIVIER.

Antennæ articulo tertio elongato, cylindrico; sequentibus omnibus, apicali excepto, obeonicis aut cylindrico-obconicis; nono, decimo et ultimo paulo crassioribus; isto globoso-ovato, duobus antecedentibus subturbinatis. *Labrum* coriaceum, exsertum, transverso-quadratum, integrum. *Palpi* maxillares filiformes, articulo apicali præcedente paulo brevioribus, subtrigono aut obconico, compresso. *Mentum* breve, latum, transverso-quadratum, margine supero recto aut obsolete subconcavo. *Labium* crustaceum, exsertum, profunde emarginatum.

Corpus elongato-ovatum, capite thoracque abdomine angustioribus. *Thorax* capite latior, convexus, subglobosus et antice posticeque transverse truncatus. *Scutellum* nullum. *Abdomen* magnum, ovatum, ad basin transverse-truncatum. *Tibiæ* angustæ, calcaribus brevibus.

Ord. I. Fam. XIX., Pimeliarice. 149

SPEC. 1. MOLURIS STRIATA. *Moluris striée*.

M. Atra, glabra, nitida; thoracis lateribus scabris; elytris lævibus; lineis tribus in singulo suturaque sanguineis; tibiis posticis subarcuatis.

Moluris striée. LATR. *Hist. nat. des Crust. et des Insect.*, tom. 10, p. 266, pl. 87, fig. 4.

Pimelia striata. FAB. *System. eleut.*, tom. 1, p. 128.

Pimélie striée. OLIV. *Entom.*, tom. 5, n°. 53, pl. 1, fig. 11.

WULFF. *Insect. Cap.*, tab. 2, fig. 16.

Habitat in Africa.

OBSERVATIO. Congenericæ *Pimeliæ unicolor*, *gibba* Fabricii, Olivier, etc.

CCXVII. GENUS. TACENIA. *Tagénie*.

Stenosis, HERBST. — *Akis*, FABRICII.

Antennæ subfiliformes, ad apicem paululum sensim crassiores, articulis undecim; plerisque brevibus, obconico-cylindricis, basi parum attenuatis, aut subobconicis, quandoque obconico-semiglobosis, subperfoliatis; apicali sive undecimo parvo, subgloboso vel breviter ovato, acuto; *illis* articulo secundo tertio subæquali aut longiore; *his* secundo tertio paulisper brevior; isto aliis paulo at non duplo longiore. *Labrum* vix exsertum, margine antico solum conspicuo, transverso, ciliato. *Mandibulæ* apice acutæ. *Palpi* maxillares articulo ultimo paulo crassiore, trigono aut subobconico, truncato. *Mentum* subquadratum, margine supero integro aut vix et late subemarginato. *Labium* integrum aut vix emarginatum.

Corpus elongatum, depressum, capite thoraceque abdomine angustioribus. *Thorax* subcordatus, postice angustior, truncatus. *Scutellum* minutissimum, conspicuum. *Elytra* subtus non aut breviter inflexa. *Abdomen*

elongato-ovatum, ad basin transverse truncatum. *Pedes* femoribus validis, anticis præsertim; tibiis ad apicem sensim latioribus, elongato-obconicis, compressis, breviter calcaratis.

SPEC. 1. *TAGENIA FILIFORMIS. Tagénie filiforme.*

T. Antennis articulis plerisque subsemiglobosis, paululum perfoliatis, villosulis; secundo tertio vix brevioribus; corpore angusto, punctato, nigro; capite elongato-quadrato; thorace elongato; elytris striato-punctatis; tibiis calcaribus brevissimis.

Tab. X, fig. 9, aucta, scala longitudinis adjecta.

Tagénie filiforme. LATR. Hist. nat. des Crust. et des Insect., tom. 10, p. 272.

Stenosis angustata. HERBST. Coleopt. 8, tab. 127, fig. 1.

Rhinomacer brentoides. Ross. Faun. etrusc., tom. 1, p. 155, tab. 3, fig. 14.

Akis filiformis. FAB. System. eleut., tom. 1, p. 157.

Habitat in Gallia Australiori, Africa.

CCXVIII. GENUS. EURYCHORA. Eurychore.

Eurychora, LAC., HERBST., FAB. — Pimelia, OLIVIER.

Antennæ compressæ, articulis decem, subcylindricis; tertio valde elongato, aliis brevibus; decimo sive ultimo antecedentibus paulo majore, versus apicem tantisper latiore, ad apicem oblique utrinque truncato, in angulum prominulum exciso. *Labrum* non aut vix exsertum. *Mentum* crustaceum, breve, latissimum, transversolunato-quadratum, margine supero late introrsum subarcuato aut subconcavo.

Corpus breviter ovale, supra concavo-depressum, thoracis elytrorumque marginibus elevatis, acutis, compressis, villosis. *Caput* trigonum, antice latius, postice sensim angustius; clypeo antice emarginato et ad latera

Ord. I. Fam. XIX., Pimeliarice. 151

rotundato. *Thorax* magnus, semicircularis, lateribus compresso-membranaceis, elevatis; margine postico transverso, recto, ab elytris utrinque intervallo notabili distante; margine antico profunde et quadratim, ad caput excipiendum, emarginato. *Scutellum* nullum. *Elytra* connata, subtus ad pedum originem usque inflexa. *Abdomen* ovatum, transverse ad basin truncatum. *Pedes* graciles, femoribus tibiisque cylindricis, crassitie vix diversis; tiliarum calcaribus minimis; tarsis brevibus.

SPEC. 1. *EURYCHORA CILIATA*. *Eurychore ciliée*.

E. Nigra, lævis; thoracis elytrorumque marginibus obscure rufo-villosis.

Eurychora ciliata. LAG. *Dissert. acad. THUNB. edit. Gotting.* 1801, tom. 3, p. 254.

Eurychora ciliata. FAB. *System. eleut.*, tom. 1, p. 133.

Eurychore ciliée. LATR. *Hist. nat. des Crust. et des Insect.*, tom. 10, p. 269. — *Genr. EURYCHORE. Précis des caract. gén. des Insect.*, p. 17.

Eurychora ciliata. HERBST. *Coleopt.* 8. tab. 119, fig. 9. — Variet. ? ejusd. *modesta*. Ibid. fig. 10. — *Pusilla*. Ibid. fig. 11.

Pimélie ciliée. OLIV. *Entom.*, tom. 3, n^o. 59, pl. 2, fig. 19, a. b.

Habitat ad Bonæ Spei promontorium.

CCXIX. GENUS. AKIS. Akis.

Akis, HERBST., FAB. — *Tenebrio*, LINN. — *Pimelia*, OLIVIER.

Antennæ compressæ, articulis undecim; secundo minimo; tertio longissimo, cylindrico; quarto et sequentibus ad octavum usque obconico-cylindricis aut cylindricis; tribus apicalibus minoribus; nono et decimo diametro transversali longitudinali subæquali aut illo majore; articulo illo obconico, hoc turbinato; ultimo sive

undecimo breviter obconico-ovato. *Labrum* coriaceum, transversum, integrum, capitis marginis antici incisuram occupans. *Palpi* maxillares filiformes, articulo ultimo obconico, compresso. *Mentum* cordato-quadratum, margine supero rotundato, in medio emarginato; aut cordatum, transverse infra truncatum. *Labium* non aut vix exsertum.

Corpus elongato-ovatum aut ovale, dorso (abdominali saltem) planiusculo. *Caput* antice obtusum, latius. *Thorax* clytris angustior, cordatus, postice truncatus; aut suborbiculatus antice et postice truncatus; *illis* latus, supra planus, antice concavus, marginibus laterum reflexis et angulis posticis in dentem productis; *his* angustus, convexus, ad figuram orbiculatam accedens, antice et postice truncatus. *Scutellum* minimum, distinctum. *Elytra* connata, dorso plana, subtus inflexa; marginibus laterum acutis. *Abdomen* ovatum, basi in pediculum brevissimum formata. *Pedes* graciles, elongati; tibiis omnibus cylindricis, calcaribus minimis.

I. Caput postice non aut vix attenuatum; antennæ articulis quarto et sequentibus obconico-cylindricis, brevibus; thorax latus, cordatus, postice truncatus, antice concavus, supra planiusculus; marginibus laterum reflexis; angulis posticis in dentem productis.

SPEC. 1. AKIS REFLEXA. *Akis réfléchie*.

A. Atra, nitida; elytris dorso lævi, ad margines laterales supra et infra longitrorsum tuberculatis.

Akis reflexa. HERBST. *Coleopt.* 8, tab. 125, fig. 6.

Akis reflexa. FAB. *System. eleut.*, tom. 1, p. 155.

Akis réfléchie. LATR. *Hist. nat. des Crust. et des Insect.*, tom. 10, p. 268, pl. 87, fig. 6.

Pimélie

Ord. I. Fam. XIX., *Pimeliarice*. 155

Pimélie réfléchie. OLIV. *Entom.*, tom. 5, n°. 59, pl. 1, fig. 9.
Habitat in Europa Australiori, Africa, Oriente.

II. *Caput postice elongato-attenuatum; antennæ articulo tertio et sequentibus cylindricis, elongatis; thorax angustus, convexus, immarginatus, suborbiculatus, antice posticeque truncatus.*

SPEC. 2. AKIS COLLARIS. *Akis collaire.*

A. *Atra*, obscura; capite unicarinato; elytris lævibus.

Akis collaris. FAB. *System. eleut.*, tom. 1, p. 155.

Akis collaire. LATR. *Hist. nat. des Crust. et des Insect.*, tom. 10, p. 268.

Tenebrio collaris. LINN. *System. nat.*, ed. 13, tom. 1, pars 2, p. 677.

Pimélie collaire. OLIV. *Entom.*, tom. 3, n°. 59, pl. 1, fig. 8.

Pimelia collaris. HERBST. *Coleopt.* 8, tab. 125, fig. 3.

Habitat in Gallia Australiori; Massiliæ, Anselm. Desmarets, Réglé; in Hispania, Durand; in Barbaria, Desfontaines.

CCXX. GENUS. *ASIDA.* *Aside.*

Machla, HERBST. — *Tenebrio*, GEOFF. — *Opatrum*, FAB., OLIVIER.

Antennæ extrorsum crassiores, articulo tertio paululum elongato; quarto et sequentibus ad octavum usque subobconicis, apice rotundatis aut ovali-subcylindricis, brevibus; nono et decimo crassioribus; illo obconico, hoc subsemigloboso, latiore, apice paulo emarginato, ad ultimi, sive undecimi, basin excipendam; isto minimo, transverso-ovali. *Labrum* coriaceum, exsertum, transversum, antice rotundatum, in medio subemarginatum. *Palpi* maxillares capitati; articulo ultimo majore, obtrigono. *Mentum* cordatum, infra transverse truncatum; margine supero rotundato, emarginato.

Corpus ovatum, supra planiusculum. *Thorax* subquadratus, postice sensim paulo latior, antice emarginatus, pro capitis insertione; laterum marginibus reflexis; margine postico elytrorum basis latitudine, utrinque subsinuato. *Scutellum* minimum, distinctum. *Elytra* connata, subtus inflexa. *Abdomen* ovatum, ad basin transverse truncatum. *Tibiæ* elongato-obconicæ, compressæ, apice latiores, calcaribus minimis.

SPEC. 1. ASIDA GRISEA. *Aside grise.*

A. nigra, terreno-pulverulenta; antennis pilosulis; thorace punctis elevatis, minutissimis, vix distinguendis, confertissimis pilumque brevissimum emittentibus, subaspero; elytro singulo rugis quatuor tribusve, longitudinalibus, flexuosis, sæpius confluentibus; pedibus pilosis, pilis brevibus, nigris.

Aside grise. LATR. *Hist. nat. des Crust. et des Insect.*, tom. 10, p. 270, pl. 87, fig. 8.

Le Ténébrion ridé. GEOFF. *Hist. des Insect.*, tom. 1, p. 347, pl. 6, fig. 6.

Opatrum griseum. FAB. *System. eleut.*, tom. 1, p. 115. — *Platynotus morbillosus*, ibid. p. 140.

Opatre gris. OLIV. *Entom.*, tom. 3, n°. 56, pl. 1, fig. 1, a. b. c. d.

Pimelia variolosa. PANZ. *Faun. Insect. Germ.*, fasc. 74, fig. 1.

Machla rugosa. HERBST. *Coleopt.* 8, tab. 126, fig. 11.

Habitat in Gallia, Germania, Italia, locis sabulosis.

OBSERVATIO. *Opatrum fuscum* Fabricii (*Asida*) idem ac *Opatrum rugosum* Olivier.

CCXXI. GENUS. *TENTYRIA.* *Tentyrie.*

Akis, FAB. — *Pimelia*, OLIVIER.

Antennæ filiformes, articulis undecim; tertio clon-

gato, subcylindrico; quarto et sequentibus ad octavum usque obconico-cylindricis aut subobconicis; tribus ultimis paulo brevioribus, globoso-subturbinatis. *Labrum* coriaceum, exsertum, transversum, lateribus rotundatis, integrum. *Palpi* maxillares subfiliformes, articulo ultimo paulo majori, subobconico. *Mentum* subquadratum, paulo latius quam longius, margine supero rotundato, emarginato.

Corpus elongato-ovatum, capite thoraceque præsertim abdomine sæpius angustioribus. *Thorax* subsemi-orbiculatus aut suborbiculatus, ab elytrorum basi postice utrinque remotus. *Scutellum* minutissimum, distinctum. *Coleoptera* connata. *Abdomen* ovatum. *Pedes* elongati, femoribus tibiis crassioribus; istis calcaratis, apice paulo latioribus.

SPEC. 1. *TENTYRIA INTERRUPTA*. *Tentyrie interrompue.*

T. Atra, nitida; antennarum articulis subobconicis, quatuor ultimis brevioribus, rotundioribus; capite punctulato, utrinque supra antennarum insertionem longitrorsum impresso rugaque superoculari; lateribus inferis unidentatis; thorace abdomine angustiore, semiorbiculato, obsolete punctato, parum convexo, undique marginato; dorso lineola brevissima punctoque utrinque impressis; scutello lato, subcordato; abdomine ovali-ovato; pedunculo baseos obvio, confertissime punctato; elytris externe obsolete substriatis, postice ad suturam subrugosulis; plica marginali et externa ad scapulas superne oblitterata.

Tentyrie orbiculée. LATR. *Hist. nat. des Crust. et des Insect.*, tom. 10, p. 271, pl. 87, fig. 7.

Pimélie glabre. OLIV. *Entom.*, tom. 5, n° 59, pl. 2, fig. 13.

Habitat in Gallie occidentalis et australis Oceani littoribus; D. D. Delavaux, Rodrigues.

OBSERVATIONES. *Akis orbiculata* Fabricii (*Pimelia glabra*, HERBST. *Coleopt.* 8, *tab.* 121, *fig.* 3; *Pimelia orbiculata?* *ibid.* *tab.* 120, *fig.* 1), ab illa differt antennarum articulis mediis magis elongatis, subcylindricis; thorace magis convexo, lævissimo, alioquin conformi et postice distincte marginato; abdomine minus elongato (ovato) minusque pedunculato; elytris lævissimis; plica marginali et externa basi non interrupta et scutellum attingente; scutello orbiculato.

Tentyria glabra nostra (*Hist. des Crust. et des Insect.*, tom. 10, p. 271.) *Pimeliæ glabellæ* domini Herbst., *tab.* 121, *fig.* 4, proxima, inter *Tentyriam interruptam* et *Akidem glabram* Fabricii media. Priore brevior, plane lævis, subopaco-atra; antennis fere iisdem; thorace elytrorum basi vix angustiore, semiorbiculato aut sublunato, postice obsolete marginato; illius marginis mediobidentato; scutello trigono; elytrorum plica marginali et externa ad scapulas pariter desinente. In *Akide glabra* corpus brevius, latius; caput antice et transverse supra incrassatum; thorax elytrorum latitudine aut latior, minus semiorbiculatus, transverso-subquadratus, lateribus rotundatis, postice distincte marginatus; abdomen basi lata, truncato-ovatum. Hanc *Tentyriam Pimeliæ orbiculatæ* e domini Fabricii manu nomine inscriptam in dom. Desfontaines musæo vidi, dum ibidem ex opposito *Tentyria orbiculata* pro *Pimelia glabra* exhibetur; inadvertentiæ error profecto, cum observante domino Fabricio, *Pimeliæ (akidis) orbiculatæ* thorax elytris sit angustior.

Tentyriis associandæ *Pimeliæ, scabriuscula, striatula* domini Olivier; hæc *P. curculionoidi* domini Herbst., *tab.* 121, *fig.* 2, affinis.

CCXXII. GENUS. *HECETER. Héçètre.*

Blaps, OLIVIER.

Antennæ filiformes, articulis undecim, plerisque subcylindricis; tertio elongato; octavo, nono, decimo gradatim brevioribus, subobconicis; apicali sive undecimo

Ord. I. Fam. XIX., Pimeliarice. 157

parvo, breviter ovato. *Labrum* coriaceum, exsertum, transversum, integrum. *Palpi* maxillares articulo ultimo paulo majore, subobconico, compresso. *Mentum* magnum, transverso-semiorbiculare, margine supero recta transverse truncato aut retuso.

Corpus ovale, supra planum, postice acuminatum. *Caput* breve, thoraci ad oculos usque intrusum. *Thorax* elytris paulo angustior, illorum basi postice intime affixus, quadratus. *Scutellum* minutissimum. *Elytra* postice sensim acuminato-deflexa, ad latera breviter subtus inflexa. *Abdomen* elongato-trigonum. *Pedes* graciles; tibiis breviter calcaratis.

SPEC. 1. HEGETER STRIATUS. *Hégète strié.*

H. Ater, obscurus; labro, palporum maxillarum antennarumque apicibus fuscis; capite thoraceque levibus, impunctatis; thorace ad latera posticeque marginato, angulis acutis; scutello lineari, transverso; elytra basi et externe marginata, subsulcata.

Tab. IX, fig. 11.

Hégète strié. LATR. *Hist. nat. des Crust. et des Insect.*, tom. 10, p. 276.

Blaps allongé. OLIV. *Entom.*, tom. 3, n°. 60, pl. 1, fig. 7.

Habitat in insula Teneriffe.

OBSERVATIO. Congenerica videtur *Blaps buprestoides* Fabricii. (OLIV. *Entom.*, tom. 3, n°. 60, pl. 1, fig. 6.)

FAMILIA VIGESIMA.

TENEBRIONITES. TÉNÉBRIONITES.

*I. Palpi maxillares filiformes aut vix apice crassiores
(non vix distincte capitati).*

CCXXIII. GENUS. SEPIDIUM. Sépidie.

Sepidium, FAB., OLIV., LAC., HERBST.

Antennæ filiformes, articulis undecim; tertio elongato, cylindrico; sequentibus ad nonum usque subovato-conicis aut subobconicis; decimo turbinato-semigloboso vel obconico; apicali ovato, apice acuto. *Labrum* coriaceum, exsertum, transverso-quadratum, margine antico integro, ciliato. *Palpi* maxillares prominuli, articulo ultimo paulo majore, subovato, compresso, truncato. *Mentum* breve, late sub-cordatum, ad basin paulo angustatum, transverse truncatum, deinde ad apicem sensim latius; margine supero subrecto, late et obsolete subconcavo. *Labium* exsertum, profunde emarginatum.

Corpus elongato-ovatum. *Caput* thorace angustius. *Thorax* subcordatus aut subovatus, antice posticeque truncatus, dorso sæpe carinato aut valde inæquali, lateribus dilatatis. *Scutellum* indistinctum. *Elytra* connata, subtus inflexa. *Abdomen* ovatum. *Tibiæ* cylindricæ, calcaribus brevibus. *Tarsi* breves.

SPEC. 1. SEPIDIUM TRICUSPIDATUM. *Sépidie tricuspidée.*

S. Cinereum; thorace lateribus in dentem lobumve obtusum dilatatis; dorso gibbo, carina triplici piloso-squamosa; parte antica in malleolum, supra caput porrectum, dilatata; elytro singulo carina marginali dentata lineaque longitudinali elevata, undulata, ramoso-scalari punctisque elevatis prominulis.

Sepidium tricuspidatum, FAB. System. eleut., tom. 1, p. 126.

Ord. I. Fam. XX., Tenebrionites. 159

Sépidie tricuspidée. OLIV. *Entom.*, tom. 3. n^o. 61, pl. 1, fig. 1. b.

Sépidie tricuspidée. LATR. *Hist. nat. des Crust. et des Insect.*, tom. 10, p. 275, pl. 88, fig. 1.

HERBST. *Coleopt.* 8, tab. 126, fig. 1.

Habitat in Lusitania, Africa, Oriente.

CCXXIV. GENUS. *SCAURUS*. *Scaure*.

Scaurus, FAB., OLIV., HERBST, LAMARCK.

Antennæ filiformes, articulis undecim; tertio elongato, subcylindrico; quarto, quinto, sexto et septimo brevibus obconico-cylindricis aut subobconicis; octavo, nono, decimo, ovali-subcylindricis; apicali sive undecimo tertii longitudine aut illo longiore, elongato-obconico, apice acuto. *Labrum* coriaceum, exsertum, transversum, margine antico integro, ciliato. *Palpi* maxillares articulo ultimo obconico-cylindrico, compresso. *Mentum* transverso-quadratum, integrum. *Labium* nudum, integrum.

Corpus elongato-ovatum. *Caput* thorace angustius. *Thorax* magnus, elytrorum latitudine aut illis latior, subcordatus aut suborbiculatus, antice posticeque truncatus, postice paulo angustior, lateribus rotundatis, dorso planiusculo. *Scutellum* minutissimum. *Elytra* connata, subtus inflexa, dorso plano. *Abdomen* ovatum. *Pedes* validi; femoribus anticis, in maribus præsertim, crassioribus (sæpius ad apicem dentatis); tibiis tenuibus, brevissime calcaratis; anticis in multis subincurvis.

SPEC. 1. *SCAURUS STRIATUS*. *Scaure strié*.

S. Ater, temere punctulatus; capite subtiliter rugosulo; thoracis dorso lineola obsoleta punctisque duobus impressis; elytro singulo lineis tribus longitudinalibus, elevatis, marginali computata; intervallis vage punctatis; femoribus anticis in mare

unidentatis, dente recto; in *femina* bidentatis, dente uno maximo, incurvo; tibiis intus dentatis.

Scaurus striatus. FAB. *System. eleut.*, tom. 1, p. 122. Mas.

Scaure strié. OLIV. *Entom.*, tom. 3, n^o. 62, pl. 1, fig. 2. — *Pimélie*, tab. 2, fig. 15.

Scaure strié. LATR. *Hist. nat. des Crust. et des Insect.*, tom. 10, p. 275, pl. 88, fig. 2.

HERBST. *Coleopt.* 8, tab. 125, fig. 12.

Pimelia carinata. PETAG. *Spec. Insect. Calab.*, p. 26, fig. 19.

Pimelia carinata. ROSS. *Faun. etrusc.*, tom. 1, p. 250.

Habitat in Gallia Australiori, Hispania, Italia, Africa, etc.

II. *Palpi maxillares capitati aut manifeste extrorsum crassiores.*

CCXXV. GENUS. *MISOLAMPUS*. *Misolampe*.

Antennæ extrorsum sensim crassiores, articulis tertio et quarto elongatis, aequalibus, cylindricis; quinto, sexto, septimo, obconico-cylindricis, brevibus; tribus sequentibus sensim paulo crassioribus, subturbinatis; apicali majore, ovato. *Labrum* coriaceum, exsertum, transversum, integrum. *Palpi* maxillares porrecti, articulo apicali securiformi.

Corpus elongato-ovatum, convexum. *Caput* inflexum. *Thorax* elytris paulo angustior, subglobosus, antice concavo-emarginatus, capitis partem posticam excipiens. *Scutellum* minutissimum. *Elytra* connata, lateribus rotundatis, subtus inflexis. *Abdomen* subovatum, ad basin transverse truncatum, postice rotundatum. *Pedes* graciles; tibiis elongatis, angustis, calcaribus fere nullis aut obsoletis.

OBSERVATIO. Habitus *Molurium*; os ut in *Blaps* genere.

Ord. I. Fam. XX., Tenebrionites. 161

SPEC. 1. MISOLAMPUS HOFFMANSSEGI. *Misolampe de Hoffmansseg.*

M. Ater, nitidus, punctatus; elytris punctato-striatis, punctis numerosissimis; antennis, palpis tarsisque rufescentibus.

Tab. X, fig. 8. Auctus, scala longitudinis adjecta.

Ab Entomologiæ peritissimo cultore et fautore ardentissimo, comite de Hoffmansseg, e Lusitania allatus.

CCXXVI. GENUS. BLAPS. Blaps.

Blaps, FAB., OLIV., LAM. — Tenebrio, LINN., GEOFF., DE GEER.

Antennæ filiformes, articulis undecim; secundo brevissimo; tertio elongato, sequenti duplo aut triplo longiore, subcylindrico; quatuor sequentibus plerumque subobconicis; octavo, nono, decimo, globosis; apicali sive undecimo globoso-ovato, apice acuto. *Labrum* exsertum, coriaceum, transverso-subquadratum, antice rotundatum, sæpe emarginatum. *Palpi* maxillares articulo ultimo compresso, obtrigono. *Mentum* subcordatum aut subobtrigonom, ad basin angustius, transverse truncatum, margine supero latiori, integro.

Corpus elongato-ovatum, supra planum. *Caput* thorace brevius. *Thorax* elytrorum fere latitudine, illorum basi postice recta transverse applicatus, subquadratus, lateribus paulo dilatato-rotundatis, postice subangustioribus. *Scutellum* minimum. *Elytra* connata, subtus ad latera inflexa, postice inflexo-acuminata, subcaudata. *Abdomen* ovatum, ad basin transverse recta truncatum. *Tibiæ* angustæ, calcaribus brevibus.

SPEC. 1. BLAPS MORTISAGA. *Blaps mucroné.*

B. Duplo longior quam latior (1), atra, obscura; labro

(1) Abdominis latitudo maxima.

emarginato ; thorace fere quadrato , diametris subæqualibus , postice parum angustato , plano , punctulato , lineola dorsali impressa , obsoletissima ; elytris lævibus , dorso planis , subobsolete punctulatis : postice in caudam brevissimam , obtusam productis.

Blaps mortisaga. FAB. *System. eleut.* , tom. 1 , p. 141.

Blaps mucroné. OLIV. *Entom.* , tom. 3 , n^o. 60 , pl. 1 , fig. 2. b.

Blaps mucroné. LATR. *Hist. nat. des Crust. et des Insect.* , tom. 10 , p. 278 , pl. 88 , fig. 3.

HERBST. *Coleopt.* 8 , tab. 128 , fig. 3.

Tenebrio mortisagus. LINN. *System. nat.* , ed. 13 , tom. 1 , pars 2 , p. 676. — *Faun. Suec.* , ed. 2 , n^o. 594.

Le Ténébrion lisse à prolongement. GEOFF. *Hist. des Insect.* , tom. 1 , p. 346.

Le Ténébrion à étuis en pointe. DE GEER. *Mém. s. l. Insect.* , tom. 5 , p. 51.

PANZ. *Faun. Insect. Germ.* , fasc. 5 , fig. 3.

Habitat in Europa , domibus , locis suffocatis.

OBSERVATIO. *Blaps gages* (HERBST. *Coleopt.* 8 , tab. 128 , fig. 1. — PANZ. *Faun. Insect. Germ.* , fasc. 96 , fig. 1 ,) differt magnitudine majore , corpore paululum angustiore , minus obscuro ; labro profundius emarginato ; thorace cordato-quadrato , convexo , læviori , punctis obsoletissimis ; elytris in caudam longiorem productis.

Datur varietas paulo minor. *Blaps mortisaga*. HERBST. *Coleopt.* 8 , tab. 128 , fig. 2.

Blaps noster similis (*Hist. nat. des Crust. et des Insect.* , tom. 10 , p. 279) *mortisagæ* affinis , at brevior et latior (latitudine longitudinis dimidium paululum superante) ; labro subintegro ; corpore magis punctato , punctis obviis , in elytris præsertim quæ subtilissime rugosula quodam modo videntur ; thorace paulo latiore quam longiore ; elytris postice vix caudatis.

Pimelia lævigata Fabricii (*tenebrio spinimanus*. PANZ.

Ord. I. Fam. XX., Tenebrionites. 165

Faun. Insect. Germ., fasc. 59, fig. 1) generi *Blaps* profecto inscribenda; antennæ ab articulo quarto penitus moniliformes.

Blaps spinipes Fabricii (*PANZ. Faun. Insect. Germ.*, fasc. 96, fig. 2) *harpalis* associanda.

CCXXVII. GENUS. *PEDINUS*. *Pédine*.

Tenebrio, LINN., GEOFF. — *Blaps*, FAB., HERBST.
— *Helops*, OLIV. — *Opatrum*, OLIV., ILLIGER.

Antennæ filiformes, articulis undecim; tertio præcedenti dimidio tantum et sequenti non duplo longiore, subcylindrico; quarto, quinto, sexto et septimo breviter obconicis aut subcylindricis, basi paulo attenuatis; in paucis obconico-globosis; octavo, nono, decimo *illis* turbinatis aut obconico-semiglobosis, *his* subglobosis; ultimo præcedentis ad minus magnitudine, subgloboso, apice rotundo (non acuminato). *Labrum* coriaceum, brevissimum, transversum, integrum aut late subemarginatum, plerumque in clypei emarginati sinu receptum. *Palpi* maxillares in multis prominuli, articulo ultimo securiformi vel obtrigono, compresso. *Mentum* suborbiculatum aut orbiculato-subcordatum, in nonnullis carinatum, margine supero et basi transverse truncatis. *Labium* parvum, emarginatum.

Corpus breviter ovale, depressum. *Caput* thorace angustius. *Thorax* elytris paulo latior, illorum basi postice recta transverse adnatus, transversus, antice concavus, marginibus rotundato-subdilatatis. *Scutellum* distinctum. *Elytra* lateribus simpliciter deflexis, sub abdomine non aut parum producto-inflexis. *Abdomen* subquadratum, postice rotundato-subangustatum. *Pedes* sæpius validi, tibiis aut anticis saltem plerumque triangularibus; tarsis anticis in altero sexu articulis mediis brevioribus, latioribus et infra sæpius hirsutis.

I. Clypeus margine antico non emarginato ; labrum latum, integrum ; tarsi quatuor postici saltem elongati, tibiis longiores ; articulo basilari omnium mediis multo longiore ; tibiæ anticæ angustæ, elongato-obconicæ, non triangulares.

(*Antennæ articulis fere omnibus subobconicis, penultimis solum turbinatis ; palpi maxillares prominuli, articulo ultimo, in altero sexu præsertim, magno, securiformi ; tarsi antici sexus unius articulis mediis quam in sequentibus minus distincte dilatatis, infra non aut vix hirsutis ; tarsi iisdem alterius sexus longioribus.*)

SPEC. 1. *PEDINUS GLABER.* *Pédine lisse.*

P. Niger, nitidiusculus, confertissime temereque punctulatus ; scutello trigono, lateribus æqualibus ; tarsi antennisque nigro-fuscis.

Pédine lisse. LATR. Hist. nat. des Crust. et des Insect., tom. 20, p. 281. — Genre PÉDINE. Préc. des caract. génér. des Insect., p. 20.

Le ténébrion noir, lisse. GEOFF. Hist. des Insect., tom. 1, p. 551.

Blaps glabra. FAB. System. eleut., tom. 1, p. 145.

Héllops glabre. OLIV. Entom., tom. 5, n°. 58, pl. 2, fig. 12.

Blaps glabra. HERBST. Coleopt. 8, tab. 128, fig. 12.

PANZ. Faun. Insect. Germ., fasc. 50, fig. 1. Varietas. — Fasc. 56, fig. 1.

Frequens in Galliæ locis sabulosis.

II. Clypeus margine antico emarginato, labrum angustum, emarginatum, in incisura excipiens ; tarsi tibiis breviores, articulo basilari anticorum articulis mediis non multo longiore ; tibiæ anticæ latæ, triangulares, apice emarginatæ.

(*Antennæ articulis apicalibus saltem subglobosis ; palpi*

Ord. I. Fam. XX., Tenebrionites. 165

maxillares sæpius non aut parum exserti, articulo ultimo semper nec prægrandi nec securiformi; tarsi antici articulis mediis in altero sexu multo latioribus, subtus hirsutis.)

SPEC. 2. *PEDINUS FEMORALIS. Pédine fémoral.*

P. Antennarum articulis apicalibus turbinato-subglobosis, longioribus quam latioribus; thorace ad angulos posticos non abrupte angustiori; corpore breviter ovali, ad majus duplo longiore quam latiore, atro, parum nitido, punctatulo; scutello late trigono; elytris striatis; femoribus posticis interne canaliculatis; alter sexus tarsis anticis medio dilatatis, femoribus posticis latere interno concavo-arcuato, hirsuto.

Pédine fémoral. LATR. Hist. nat. des Crust. et des Insect., tom. 10, p. 282, pl. 88, fig. 4. Femina.

Mas.

Blaps femoralis. FAB. System. eleut., tom. 1, p. 145.

Opatrum femoratum. ILLIG. Coleopt. Bor., tom. 1, p. 109.

Blaps femoralis. HERBST. Coleopt. 8, tab. 128, fig. 10.

PANZ. Faun. Insect. Germ., fasc. 59, fig. 5.

Femina.

Tenebrio femoralis. LINN. System. nat., ed. 13, tom. 1, pars 2, p. 110.

Opatrum femorale. ILLIG. Coleopt. Bor., tom. 1, p. 110.

Blaps laticollis. HERBST. Coleopt. 8, tab. 129, fig. 5.

Blaps dermestoides? FAB. System. eleut., tom. 1, p. 142.

PANZ. Faun. Insect. Germ., fasc. 59, fig. 6.

Habitat in Galliæ, Germaniæ locis aridis et sabulosis; Parisiis, in campis *Argenteuil, St.-Maur.*

OBSERVATIONES. *Blaps punctata, clathrata, emarginata*, Fabricii, *opatrum gibbum* ejusdem ad pedinos revocanda.

Pedino femorali feminae affinis *helops lævigatus* Panzer, *fasc. 50, fig. 6*; *opatrum gibbum* Fabricii, ejusdem *blaps emarginata*, *pedinus noster hybridus*, a p. *glabro, femorali*, plane dis-

tincta thorace ad angulos posticos abrupte angustiori. In Gallia Australi, Burdigalæ, Monti-pessulo habitant.

Opatris maxime affines pedini, antennis filiformibus generice tamen ab illis distincti, p. *glaber* præsertim.

CCXXVIII. GENUS. OPATRUM. Opatre.

Opatrum, FAB., OLIV., LAM. — *Silpha*, LINN. — *Tenebrio*, GEOFFROI.

Antennæ apicem versus sensim extrorsum crassiores et compressæ, articulis undecim; tertio elongato, subcylindrico, ad basin paulisper attenuato; sequentibus brevibus, diametro transverso longitudinali *illis* vix brevior, *his* aut apicalibus brevior; quarto, quinto, sexto et septimo subobconicis aut obconicis; octavo, nono, decimo, compresso-semiglobosis, transversis, ultimo orbiculato. *Labrum* minimum, coriaceum, subemarginatum, clypei marginis anticis sinu medio inclusum. *Palpi* maxillares extra clypeum non exserendi, articulo ultimo obtrigono. *Mentum* parvum, subquadratum, versus basin sensim paulisper angustius (vel truncato-obtrigonomum).

Corpus quadrato-ovale, depressum. *Caput* thorace angustius. *Thorax* transverso-subquadratus, margine antico retrorsum arcuato sive concavo, pro capite excipiendo; lateribus rotundatis; margine postico subsinuato. *Scutellum* distinctum. *Elytra* marginibus externis solum deflexis, abdominis latera subtus non involventibus. *Abdomen* elongato-quadratum, postice rotundatum. *Tibice* calcaribus brevissimis; anticæ trigonæ. *Tarsi* breves.

SPEC. 1. OPATRUM SABULOSUM. *Opatre sabuleux.*

O. Nigrum, sæpius cinereo-pulverulentum, glabrum, punctis minimis granulosis, confertissimis, scabriusculum; thorace late-

Ord. I. Fam. XX., Tenebrionites. 167

ribus depressis, marginatis, postice non angustatis; elytris lineis elevatis, utrinque tuberculoso-dentatis; tuberculorum lineis octo; tibiis anticis elongato-trigonis, extus æque et sub-obsolete denticulatis.

Opatrum sabulosum. FAB. *System. eleut.*, tom. 1, p. 116.

Opatre sabuleux. OLIV. *Entom.*, tom. 3, n°. 56, pl. 1, fig. 4.

Opatre sabuleux. LATR. *Hist. nat. des Crust. et des Insect.*, tom. 10, p. 286, pl. 88, fig. 5.

HERBST. *Coleopt.* 5, tab. 52, fig. 5.

Silpha sabulosa. LINN. *System. nat.*, ed. 13, tom. 1, pars 2, p. 572. — *Faun. Suec.*, ed. 2, n°. 456.

Le ténébrion à stries dentelées. GEOFF. *Hist. des Insect.*, tom. 1, p. 350.

Le ténébrion chagriné. DE GEER. *Mém. s. l. Insect.*, tom. 5, p. 43, pl. 2, fig. 21.

PANZ. *Faun. Insect. Germ.*, fasc. 3, fig. 2.

Habitat in Europæ locis sabulosis.

OBSERVATIO. *Opatrum tibiale* multo minus, atrum, pulvere cinereo non adpersum; thorace lateribus sensim deslexis, vix marginatis, cicatriculis maculisve aliquot lævibus, nitidis; elytris subrugosis; tibiis anticis magnis, late trigonis; laterne externo denticulis tribus, angulo apicali in dentem validissimum producto.

CCXXIX. GENUS. *TOXICUM*. *Toxique*.

Antennæ articulis undecim; basilari longiore, obconico; secundo minimo; tertio, quarto, quinto, sexto et septimo, obconico-cylindricis, brevibus, tertio paulisper longiore; octavo, nono, decimo et undecimo, transversis, ad latus internum subprominulis, et cum ultimo clavam ovalem, compressam, formantibus; apicali suborbiculato. *Labrum* coriaceum, exsertum, subquadratum. *Mentum* subobtrigonum.

Corpus elongatum, fere lineare, subdepressum. *Thorax* subquadratus, paulo longior quam latior, antice paulo angustior. *Scutellum* distinctum. *Elytra* elongata, linearia, sub abdomine non inflexa. *Pedes* breves, antici præsertim; femoribus anguste elongato-ovalibus; tibiis subcylindricis, compressibus, calcaribus fere nullis.

SPEC. 1. *TOXICUM RICHESIANUM.* *Toxique de Riche.*

T. Nigrum, obscurum; elytro singulo punctorum striis octo; corpore alato.

Tab. IX, fig. 9.

Habitat in India Orientali. Riche, botanici Labillardière, in itinere per maria Australia infelix comes, animalia plurima strenue collegit, et laboribus confectus, in patria redux, mox occubuit.

ANNOTATIO. Generis hujus antennis ab affinibus distincti instrumenta cibaria mihi ignota.

CCXXX. GENUS. *TENEBRIO.* *Ténébrion.*

Tenebrio, LINN., GEOFF., DE GEER, FAB., OLIV., HERBST, LAM. — *Upis*, FAB., PAYK. — *Attelabus*, LINN. — *Boros*, HERBST.

Antennæ sensim apicem versus extrorsum crassiores et compressæ; articulis undecim; inferis subobconicis aut obconico-cylindricis; secundo brevissimo; tertio sequenti paulo longiore; septimo, octavo, nono, decimo, rotundioribus, latioribus, subsemiglobosis aut transversoglobosis, compressis; apicali modo subgloboso, modo subovato vel subquadrato, compresso. *Labrum* coriaceum, exsertum, transverso-quadratum, integrum. *Palpi* maxillares articulo ultimo subobtrigono aut subobconico, compresso, apice latiore. *Mentum* illis subquadratum,

Ord. I. Fam. XX., Tenebrionites. 169

dratum, basin versus paulo angustius, margine supero integro, recta transverso; *his* quadrato-ovatum, margine supero rotundato; medio sæpius longitrorsum subcarinato. *Labium* nudum, subintegrum aut emarginatum.

Corpus elongato-quadratum, depressum. *Thorax* plus minusve quadratus, marginatus. *Scutellum* distinctum. *Elytra* elongata, sublinearia, apice rotundata, sub abdomine non inflexa. *Pedes* femoribus clavatis; tibiis gracilibus, elongatis, vix calcaratis; anticis saltem, in uno sexu præsertim, plerumque arcuatis.

I. *Thorax* postice *elytrorum* latitudine aut illis vix angustior; *antennæ* vix sensim extrorsum crassiores, articulis octavo, nono, decimo transversis, lentiformibus aut subglobosis; terminali subgloboso, longitudine latitudinem non superante.

OBSERVATIO. Mentum subquadratum.

Genus *Tenebrio* FABRICII.

SPEC. 1. TENEBRIO OBSCURUS. *Ténébrion obscur.*

T. Antennis articulo tertio secundo triplo longiore, quarti et quinti conjunctorum longitudine, subobconico; octavo, nono, decimo transverso-globosis; apicali globoso; clypeo linea impressa semicirculari, transversa, distincto; corpore supra nigro, obscuro, confertissime punctulato; scutello transverso; elytris punctis subtilissime confluentibus; singulo striis novem breviter impressis, e punctis seriatis; corpore infra fusco-nigro. *Pedes* antichi in uno sexu femoribus anticis majoribus; tibiis magis arcuatis, intus villosis, denticulatis.

Tenebrio obscurus. FAB. *System. eleut.*, tom. 1, p. 146.

Ténébrion obscur. LATR. *Hist. nat. des Crust. et des Insect.*, tom. 10, p. 295.

PANZ. *Faun. Insect. Germ.*, fasc. 43, fig. 12.

Frequens Parisiis.

SPEC. 2. *TENEBRIO MOLITOR*. *Ténébrion de la farine.*

T. Antennis articulo tertio secundo duplo brevioribus, subcylindricis; octavo, nono, decimo transversis-globosis; apicali ovato-globoso; clypeo linea impressa, semi-circulari, transversa, distincto; corpore supra brunneo-nigro, infra subcastaneo, nitidiusculo, confertissime punctato; scutello transverso; elytra singulis striis novem breviter impressis, et punctis seriatis; tibiis anticis, saltem in uno sexu, intus villosis, denticulatis.

Tenebrio molitor. LINN. *System. nat.*, ed. 13, tom. 1, pars 2, p. 674. — *Faun. Succ.*, ed. 2, n°. 815.

Le ténébrion à neuf stries lisses. GEOFF. *Hist. des Insect.*, tom. 1, p. 349.

Ténébrion de la farine. DE GEER. *Mém. s. l. Insect.*, tom. 5, p. 34, pl. 2, fig. 4.

Ténébrion de la farine. OLIV. *Entom.*, tom. 3, n°. 57, pl. 1, fig. 12. a. b. c.

Ténébrion de la farine. LATR. *Hist. nat. des Crust. et des Insect.*, tom. 10, p. 295, pl. 88, fig. 6.

PANZ. *Faun. Insect. Germ.*, fasc. 43, fig. 15.

Habitat in Europæ domibus, farina, pane, quisquiliis.

OBSERVATIO. *Tenebrio curvipes* Fabricii (PANZ. *Faun. Insect. Germ.*, fasc. 11, fig. 5), loripes Illiger, ater, nitidus, valide punctatus; antennæ articulo tertio parum elongato, apicalibus latis, lentiformibus; clypeus linea semi-circulari transversa lineolaque longitudinali ex utroque latere, oculorum marginem internum versus, impressis; thorax diametris æqualibus, angulis posticis productis; elytra profunde striato-punctata; tibiæ anticæ fasciculo villosa, flavescens, apicali.

Habitat in Gallia Australi: Dom. Anselmus Desmarests; in Italia, Germania.

II. *Thorax postice elytris angustior; antennæ extrorsum crassiores, articulis octavo, nono, decimo subsemiglobosis aut subobtrigonis; apicali subovato aut subquadrato*

OBSERVATIO. Mentum ovato-subquadratum, margine superno

Ord. I. Fam. XX., *Tenebrionites*. 171

rotundato. Elytra thorace triplo aut amplius longiora. Corpus quam in præcedentibus angustius, magis elongatum, minus planum.

Genus *Upis* FABRICII (1).

SPEC. 3. *TENEERIO CERAMBOIDES*. *Ténébrion céramboïde*.

T. Antennis articulis sex ultimis incrassatis; septimo, octavo, nono, decimo subsemi-globosis, rotundatis; apicali oblique obconico-ovato, acuto; corpore nigro; thorace elongato-quadrato, elytris penitus angustiore, vix marginato; scutello trigono; elytris rugosis; femoribus elongato-clavatis; tibiis rectis, calcariis fere nullis; tarsis subtus brunneo-rufescenti-villosis.

Attelabus ceramboides. LINN. *System. nat.*, ed. 15, tom. 1, pars 2, p. 621. — *Faun. Suec.*, ed. 2, n°. 645.

Ténébrion à étuis variolés. DE GEER. *Mém. s. l. Insect.*, tom. 5, p. 52, pl. 2, fig. 1.

Ténébrion céramboïde. OLIV. *Entom.*, tom. 5, n°. 57, pl. 1, fig. 7.

Upis ceramboides. FAB. *System. eleut.*, tom. 2, p. 584.

Upis ceramboides. ПАУК. *Faun. Suec.*, tom. 5, p. 556.

Upis céramboïde. LATR. *Hist. nat. des Crust. et des Insect.*, tom. 10, p. 296, pl. 88, fig. 7.

HERBST. *Coleopt.* 7, tab. 110, fig. 5.

Habitat in Sueciæ Boletis fomentario.

OBSERVATIO. *Hypophlœus boros* Fabricii, genus *Boros* Herbst (*Coleopt.* 7, tab. 110, fig. 7); *Helops Schneideri*, Panz., *Faun. Insect. Germ.*, fasc. 54, fig. 1; mihi *Tenebrio* aut *Upis* saltem.

(1) Notis vere characteristicis haud stabilitum fuit hoc genus. Antennæ, corporis forma differentias in hujus sectionis generibus, maxime naturalibus, sæpius præbent; et si anomalis nimis attendamus, genera in infinitum multiplicari possunt. Vide *Helopidum* genus.

CCXXXI. GENUS. ORTHOCERUS. Orthocère.

Hispa, LINN. — *Tenebrio*, DE GEER. — *Sarrotrium*, ILLIC., FABRICII.

Antennæ incrassatæ, articulis decem; secundo et cæteris octo clavam subovali-fusiforem, subcompressam et veluti primaticam, subarcuatam, formantibus; secundo et tertio subsemiglobosis, subæqualibus; sex sequentibus transversis, brevissimis pro latitudinis respectu, lentiformibus, hirsutis pilisque elongatis; apicali subgloboso, ad basin truncato. *Labrum* coriaceum, exsertum, transversum, integrum. *Mandibulæ* subelongatæ, apice acute-bidentatæ. *Palpi* breves, non aut vix prominuli; maxillares articulo ultimo crassiore, subovato, obtuso. *Maxillæ* laciniis longitudine æqualibus; externa ovato-obtrigona, latiore. *Mentum* breve, transverso-quadratum. *Labium* nudum, coriaceum, transverso-quadratum, apice rotundatum, emarginatum.

Corpus elongato-quadratum, sublineare, depressiusculum. *Caput* thoraxque quadrata. *Scutellum* distinctum. *Elytra* elongata, sublinearia, apice rotundata, subtus non inflexa. *Abdomen* elongato-quadratum, postice rotundatum. *Pedes* breves; tibiis subcylindricis, calcaribus brevissimis; tarsis brevibus, in speciem tantum quadriarticulatis.

SPEC. 1. *ORTHOCERUS HIRTICORNIS. Orthocère hirticorne.*

O. Nigro-cinereus, obscurus; antennis articulis ultimis septem atris; thorace ad latera deflexo; marginibus lateralibus acutis; dorso longitrorsum elevato, bicarinato; elytro singulis lineis tribus elevatis, dorsalibus striisque novem, e punctis seriatis; linearum elevatarum intervallis striis duabus.

Orthocère à antennes velues. LATR. Hist. nat. des Crust. et des

Ord. I. Fam. XX., Tenebrionites. 175

Insect., tom. 10, p. 299, pl. 89, fig. 1. — Genre ORTHOCÈRE.

Préc. des Caract. génér. des Insect., p. 16.

Hispa mutica. LINN. *System. nat.*, ed. 15, tom. 1, pars 2, p. 604. — *Dermestes clavicornis*. *Faun. Suec.*, ed. 2, n°. 415.

Ténébrion à antennes velues. DE GEER. *Mém. s. l. Insect.*, tom. 5, p. 47.

Sarrotrium muticum. ILLIG. *Colcopt. Bor.* 1, p. 541.

Sarrotrium muticum. FAB. *System. eleut.*, tom. 1, p. 527.

PANZ. *Faun. Insect. Germ.*, fasc. 1, fig. 8.

Habitat in Europa, locis sabulosis; Parisiis, loco dicto: Bois de Romainville.

FAMILIA VIGESIMA-PRIMA.

DIAPERIALES. DIAPERIALES.

OBSERVATIONES. Antennæ thoracis longitudine aut illo breviores, articulo tertio sequenti sæpius paulisper longiore. Labrum coriaceum, exsertum plerumque, transversum, integrum aut emarginatum. Palpi articulo ultimo longiore; maxillares longiores. Maxillæ caule corneo, laciniis duabus membranaceis, apice villosis; externa frequenter majore, obtrigona, interna parva, dentiformi. Mentum corneum, subquadratum, ad basin angustius. Labium nudum, coriaceum, transversum, integrum aut emarginatum. Corpus sæpissime alatum; elytris abdomen subtus late non obvolventibus.

CCXXXII. GENUS. *HYPOPHLÆUS*. *Hypophlée*.

Hypophlæus, FAB. — *Ips*, ROSS., OLIVIER.

Antennæ ab articulo tertio sensim extrorsum crassiores, articulis quinto et sequentibus ad decimum usque perfoliatis, compresso-subsemiglobosis, veluti late trigonis et ad angulos apicis acute prominulis; apicali sive undecimo breviter ovato. *Labrum* exsertum, integrum. *Palpi* maxillares articulo ultimo majore, ovato; labiales labio antice et approximate inserti.

Maxillæ lacinia interna minima; externa margine supero late fimbriato, arcuato. *Mentum* breve, fere transverso-sublineare.

Corpus lineare, glabrum. *Thorax* elongato-quadratus, marginatus. *Tibiæ* a basi ad apicem sensim latiores.

SPEC. 1. *HYPOPHLÆUS BICOLOR.* *Hypophlée bicolor.*

H. Rufus, nitidus, punctulatus; elytris nigris, basi transverse et fasciatim rufa.

Hypophlæus bicolor. FAB. *System. eleut.*, tom. 2, p. 559.

Hypophlée bicolor. LATR. *Hist. nat. des Crust. et des Insect.*, tom. 10, p. 511.

Ips bicolor. OLIV. *Entom.*, tom. 2, n^o. 18, pl. 2, fig. 14. a. b.

Frequens in Gallia, sub Ulmi cortice.

CCXXXIII. GENUS. PHALERIA. *Phalérie.*

Terebrio, LINN., FAB., OLIV., ILLIG. — *Trogosita*, FABRICII.

Antennæ sensim extrorsum crassiores aut ad apicem clavatæ, articulis quinto aut sexto et sequentibus ad decimum usque semiglobosis, vel lenticularibus, transversis, compressis sæpissimeque perfoliatis; undecimo sive ultimo globoso. *Mandibulæ* extra labrum non productæ. *Palpi* articulo ultimo majore, maxillaribus obtrigono, compresso. *Maxillæ* lacinia externa majore, obtrigona. *Labium* nudum, coriaceum, emarginatum. *Mentum* cordato-quadratum, ad apicem latius.

Corpus elongato-quadratum aut ovale, depressum. *Clypeus* sæpius pro sexu diversus, in mare tuberculatus aut cornutus. *Thorax* transverso-quadratus. *Scutellum* distinctum. *Pedes* validi; antici femoribus in uno

Ord. I. Fam. XXI., Diaperiales. 175

sexu validioribus; tibiis plerumque elongato-trigonis, ad apicem latioribus, in multis denticulatis; tarsis brevibus.

SPEC. 1. *PHALERIA CORNUTA*. *Phalérie cornue*.

P. Antennis sensim extrorsum crassioribus, articulis septimo, octavo, nono et decimo semi-globosis; corpore elongate quadrato, ferrugineo, punctulato; capitis laterum marginibus dilatatis; thorace quadrato, postice paululum angustiore; angulis posticis prominulis; margine postico utrinque impresso; elytris punctato-striatis; tibiis angustis, conformibus.

Mas. Mandibulis porrectis, magnis, apice recurvis, acutis, corniformibus; capitis lateribus auriculatim dilatatis; vertice breviter bicornuto.

Tab. X, fig. 4. Mas. *Aucta*, scala longitudinis adjecta. — Fig. 5. *Femine caput auctum*.

Trogosita cornuta. *FAB. System. eleut.*, tom. 1, p. 155.

Parisiis, cum animalibus in Australasia a Dominis Peron, Lesueur lectis, viva allata.

Trogosita ferruginea Fabricii (*colydium castaneum* Herbst, *Coleopt.* 7, tab. 112, fig. 13) hujus insecti et moribus et characteribus genericis socia; forma corporis eadem; at antennæ articulis tribus apicis abrupte majoribus, capitulum compressum, obtusum formantibus.

SPEC. 2. *PHALERIA CULINARIS*. *Phalérie des cuisines*.

P. Antennis sensim extrorsum crassioribus, perfoliatis; corpore elongato-quadrato, valde depresso, plano, ferrugineo, nitido, punctulato; clypeo a capite impressione transversa distincto; thorace quadrato, vix latiore quam longiore, confertissime punctato, antice in medio fovea notato, subdenticato; elytro singulo striis octo punctatis; tibiis quatuor anticis extus denticulatis, ad latus internum rectis.

Phalérie culinaire. *LATR. Hist. nat. des Crust. et des Insect.*, tom. 10, p. 302.

Tenebrio culinaris. LINN. *System. nat.*, ed. 15, tom. 1, pars 2, p. 675. — *Faun. Suec.*, ed. 2, n°. 816.

Tenebrio culinaris. FAB. *System. eleut.*, tom. 1, p. 148.

Tenebrio culinaris. PAYK. *Faun. Suec.*, tom. 1, p. 90.

HERBST. *Coleopt.* 7, tab. 111, fig. 6.

Habitat in Europa Septentrionali, Gallia. Quisquiliis, frumentorum acervis, Dom. Paykull.

Femina thorace forsan antice non foveolato. PANZ. *Faun. Insect. Germ.*, fasc. 9, fig. 1; *tenebrio culinaris* ROSSI; *tenebrio elateroides*? OLIVIER.

Tenebrio ferrugineus Helwigii (PANZ., fasc. 9, fig. 2) a *culinari* profecto distinctus, thorace minus elevato minusque punctato, foveola antica majore; tibiis anticis latere externo incurvo, apice hirsuto.

SPEC. 5. PHALERIA LIVIDA. *Phalérie livide*.

P. Antennis sensim extrorsum crassioribus, perfoliatis; corpore ovali, punctulato; capite thoraceque pallide livido-ferrugineis; thorace transverso-quadrato; elytris abdomineque livido-flavescentibus; elythro singulo striis octo; quarta, quinta et sexta a sutura abbrevialis; tibiis anticis latis.

Tab. IX, fig. 8. *Aucta, scala longitudinis adjecta.*

Habitat in Europa Australiori. *Tenebrioni ferrugineo* Fabricii, ejusdem T. *cadaverino* proxima; a priori forte non diversa. Affines quoque tenebriones *cavus*, *bimaculatus*, *chrysomelinus*, *pellucidus*, Dom. Herbst. tab. 118.

CCXXXIV. GENUS. DIAPERIS. *Diapère*.

Diaperis, GEOFF., FAB., OLIV., LAM. — *Chrysomela*, LINN. — *Tenebrio*, DE GEER.

Antennæ ab articulo quarto ad apicem perfoliatae, articulo illo et sequentibus, undecimo excepto, transversis, lenticularibus, compressis, latis, æqualibus; ultimo ovato, transverse ad basin truncato. *Palpi* filiformes, articulo apicali longiore, subovali-cylindrico, ad

ad apicem obtuso aut truncato. *Maxillæ* lacinia externa majore, obtrigona, latere interno subconcavo; lacinia interna parva, ad apicem oblique truncata. *Mentum* transverso-quadratum. *Labium* nudum, apice latiore, transverso, subemarginato.

Corpus hæmispherico-ovale aut ovatum, supra convexum vel gibbum. *Caput* thorace multo angustius, in masculis frequenter cornutum. *Thorax* brevis, transversus, antice emarginatus, postice latior, sæpius marginatus. *Scutellum* distinctum. *Tibiæ* sæpissime angustæ, subæque latæ.

SPEC. 1. *DIAPERIS BOLETI*. *Diaperis du Bolet*.

D. Hæmispherico-ovalis, gibba, nigra, nitida, punctulata; capite arcuatim impresso; thorace ad latera posticeque marginato; marginis postici medio in angulum producto; elytris fasciis duabus transversis, ferrugineo-flavis, repandis, priori ad basin, posteriori medium versus, maculaque apicali concolore; elytro singulo punctorum seriatorum lineis octo; tibiis anticis angustis, subæque latis.

La Diapère. GEOFF. *Hist. des Insect.*, tom. 1, p. 357, pl. 6, fig. 5.

Diaperis Boleti. FÆB. *System. eleut.*, tom. 2, p. 585.

Diapère du Bolet. OLIV. *Entom.*, tom. 3, n^o. 55, pl. 1, fig. 1. a. b. c.

Diapère du Bolet. LATR. *Hist. nat. des Crust. et des Insect.*, tom. 10, p. 507, pl. 89, fig. 2.

Chrysomela Boleti. LINN. *System. nat.*, ed. 13, tom. 1, pars 2, p. 591. — *Faun. Suec.*, ed. 2, n^o. 527.

Ténébrion de l'Agaric. DE GEER. *Mém. s. l. Insect.*, tom. 5, p. 49, pl. 5, fig. 3.

SCHÆFF. *Elem. Entom.*, tab. 58. — *Icon. Insect.*, tab. 77, fig. 6.

Habitat in Europa, arborum Boletis.

CCXXXV. GENUS. *ELEDONA*. *Elédone*.

Bolitophagus, ILLIG., FAB. — *Opatrum*, Diaperis, OLIVIER.

Antennæ (arcuatæ) extrorsum crassiores, subclavatae; articulis mediis breviter subobconicis vel subobtrigonis et in dentem ad latus internum prominulis; octavo, nono et decimo, illorum duobus ultimis saltem, latioribus, transversis, late subobtrigonis; apicali sive undecimo breviter ovato vel subobtriangulari, obtuso. *Palpi* filiformes, articulo ultimo longiore, cylindrico-ovali. *Maxillæ* processu externo multo majore, apice hirsuto. *Mentum* trigono-quadratum, ab apice ad basin sensim angustius aut subobtrigonom. *Labium* nudum, coriaceum, transversum, ad apicem latius, subintegrum.

Corpus ovale, supra convexum, sæpius scabrum. *Thorax* transversus, antice emarginatus, marginibus laterum sæpius acutis. *Scutellum* distinctum. *Tibicæ* angustæ, subæque latæ.

SPEC. 1. *ELEDONA AGARICICOLA*. *Elédone agaricicole*.

E. Corpore brevi, fusco-nigro, obscuro; antennis pedibusque rufo-brunneis; antennarum medio serrato; thorace rugosulo, marginibus laterum denticulatis; elytro singulo lineis elevatis, acutis, octo; intervallis punctorum profunde impressorum serie longitudinali.

Elédone agaricicole. LATR. *Hist. nat. des Crust. et des Insect.*, tom. 10, p. 313. — Genre *ELÉDONE*. *Préc. des caract. génér. des Insect.*, pag. 19.

Bolitophagus agaricola. ILLIG. *Coleopt. Bor.*, tom. 1, p. 106.

Bolithophagus agaricola. FAB. *System. eleut.*, tom. 1, p. 114.

Opatre agaricicole. OLIV. *Entom.*, tom. 5, n^o. 56, pl. 1, fig. 11. a. b.

O. d. I. Fam. XXI., Diaperiales. 179

PAN. Faun. Insect. Germ., fasc. 43, fig. 9.

Habitat in Europa, Boletis.

SPEC. 2. ELEDONA SPINOSULA. *Elédone spinosule.*

E. Ovalis, obscure ferruginea, scabra, squamis spinuliformibus, in elytris per tubercula aut fasciculos congestis, hirta; capite, thoracis elytrorumque disco nigricantibus; thorace carina dorsali duplici, angulata, sinuata; marginis antici medio elevato, emarginato, subbilobo; lateribus griseo-pulverulentis marginibus productis, crenatis; elytris echinatis, marginibus dentatis.

Tab. XII, fig. 5. *Aucta, scala longitudinis adjecta.*

Habitat in Gallia, Fontainebleau, sub arborum cortice. Dom. Dufour. Bolitophago armato Fabricii, (PANZ. Faun. Insect., Germ., fasc. 61, fig. 2.) proxima.

CCXXXVI. GENUS. TETRATOMA. *Tétratome.*

Tetratoma, HERBST, FAB., PAYKULL.

Antennæ insertione nuda, articulis septem primis parvis; basilari crassiore; septimo antecedenti paulo latiore; quatuor ultimis clavam magnam, oblongam, perfoliatam, formantibus; octavo, nono, decimo compresso-subglobosis, apicali obconico-ovato. *Os* angustum, prominulum. *Mandibulæ* ultra labrum non prominulæ. *Palpi* maxillares labialibus multo longiores, extrorsum crassiores, prominuli, articulo ultimo crassiore, subobtrigono, ad apicem latiore, oblique intus truncato; labiales fere triplo breviores, filiformes. *Maxillæ* lacinia externa majore, obtrigona; interna parva, dentiformi. *Mentum* subquadratum. *Labium* nudum, subquadratum, ad apicem paulo latius; margine supero recta transverso, integro.

Corpus ovale, subdepressum. *Caput* thorace angustius. *Thorax* elytris paululo angustior, transversus, vix mar-

ginatus, ad latera paulo sensim deflexus; laterum marginibus angulisque rotundatis. *Scutellum* distinctum. *Elytra* vix marginata, elongata, æque lata, apice rotundata. *Pedes* mediocres; tibiis subæque latis, vix apice latioribus.

SPEC. 1. TETRATOMA FUNGORUM. *Tétratome des Champignons.*

T. Dilute ferrugineum, punctulatum; antennarum clava, capite, ore palpisque exceptis, nigris; antennis villosis; scutello transverso, rotundato; elytris nigro-cæruleis, nitidis; confertissime temereque punctulatis.

Tab. IX, fig. 10. Auctum, scala longitudinis adjecta.

Tetratoma fungorum. FAB. System. eleut., tom. 2, p. 574.

Tetratoma fungorum. ПАУК. Faun. Suec., tom. 5, p. 557.

Tétratome des champignons. LATR. Hist. nat. des Crust. et des Insect., tom. 10, p. 315, pl. 90, fig. 1.

PANZ. Faun. Insect. Germ., fasc. 9, fig. 10.

Habitat in Europa Boreali, fungis; Parisiis, Dom. Anselmus Desmarests. In icone *Tetratomatis dermestoidis* domini Herbst, pro *T. fungorum* allegati, tibiæ profecto male delineatæ, cum nec latæ sint, nec denticulatæ.

SPEC. 2. TETRATOMA DESMARETSII. *Tétratome de Desmarests.*

T. Capite, thorace elytrisque cupreo-viridibus, nitidis; antennarum articulis quatuor ultimis fuscis; articulis aliis, pectore pedibusque rufis.

Parisiis, loco *Bois de Boulogne*, in Boletto quercino, mense decembri semel observatum.

CCXXXVII. GENUS. LEIODES. *Léiode.*

Anisotoma, ILLIG., FAB. — Sphæridium, OLIV. — Tetratoma, HERBST.

Antennæ insertionem nuda, articulis tribus baseos subcylindricis, tertio paulo longiore; tribus sequentibus

brevioribus, obconico-semiglobosis; quinque ultimis clavam oblongam, perfoliatam, formantibus; septimo, octavo, nono, decimo semiglobosis; octavo antecedenti et sequentibus multo minore; apicali undecimove subovato. *Mandibulæ* ultra labrum productæ. *Palpi* breves; maxillares paulo longiores, articulo ultimo subcylindrico; labiales eodem articulo subovato. *Maxillæ* laciniiis membranaceis; externa angusta, sublineari, palpi-formi; interna ejusdem longitudinis, lata. *Mentum* corneum, transversum, trigono-truncatum aut subtrapeziforme, ab apice ad basin sensim latius, margine supero recta transverso. *Labium* nudum, membranaecum, ad angulum acutum, profunde emarginatum, angulis lateralibus productis.

Corpus breviter ovale vel subhemisphæricum, supra convexum, læve, glabrum. *Thorax* transversus, antice emarginatus, lateribus rotundatis, marginatis. *Scutellum* notabile. *Elytra* marginata. *Pedes* tibiis extus spinosis.

SPEC. 1. LEIODES PICEA. *Léiode brune.*

L. Breviter ovalis, ferrugineo-castanea, nitida; oculis nigris; antennarum clava fusca; thorace ad angulos posticos transverse punctato; elytris punctato-striatis; femoribus posticis subtus canaliculatis; illorum angulo infero et apicali in dentem prominulo; tibiis posticis arcuatis.

Léiode brune. LATH. *Hist. nat. des Crust. et des Insect.*, tom. 10, p. 517. — Genre LÉIODE. *Précis des Caract. génér. des Insect.*, p. 22.

Anisotoma piceum. ILLIG. *Coleopt. Bor.*, tom. 1, p. 75.

Anisotoma picea. PANZ. *Faun. Insect. Germ.*, fasc. 57, fig. 8. Habitat in Europæ plantis; Parisiis rarus.

L. ferruginea (*Anisotoma ferrugineum*, Illiger, Fabricii; *Tetratoma ferruginea*, Herbst, *Coleopt.* 4, tab. 58, fig. 9; *Sphæ-*

ridium ferrugineum, Olivier), paulo minor, dilutius ferruginea, femoribus posticis simplicibus tibiisque posticis rectiusculis.

Leiodes humeralis convexior, hemisphærico-ovalis, infra intense sanguineo-ferruginea, supra nigra; thorace scutelloque lævissimis; elytris macula humerali, magna, quadrata, rubra.

CCXXXVIII. GENUS. Cnodalon. Cnodalon.

Cnodalon, FABRICII.

Antennæ extrorsum crassiores; articulis septem ultimis valde compressis, sensim majoribus et intus dentato-dilatatis; tertio elongato, subcylindrico, ad basin attenuato; quarto et quinto breviter obconicis; sexto et septimo obtrigonis, latere interno in dentem prominulo; aliis transversis, ad latera rotundatis, quadrato-subovatis, ultimo subsemiorbiculato. *Labrum* exsertum, transversum, integrum. *Palpi* maxillares majores, articulo ultimo securiformi. *Mentum* subquadratum, margine supero latiore. *Labium* nudum, crustaceum, integrum.

Corpus ovale, gibbum. *Caput* subquadratum, thorace multo angustius. *Thorax* transverso-quadratus, subplanus, lateribus marginatis. *Scutellum* conspicuum. *Elytra* dorsa gibba. *Sternum* anticum postice acuminato-productum; apice in cavitate sterni medii recipiendo. *Tibiæ* elongatæ, tenues, calcaribus nullis aut obsoletissimis. *Tarsi* breves.

SPEC. 1. Cnodalon VIRIDE: Cnodalon verd.

C. Cæruleo-viride, nitidum; capite punctulato; clypeo linea impressa, transversa et arcuata distincto; thorace lævi; marginibus laterum obtuse unidentatis; elytris nitidioribus, magis cæruleis, punctis profunde impressis, seriatim digestis; externis elongatis, lacuniformibus.

Tab. X, fig. 7.

Cnodalon vert. LATR. *Hist. nat. des Crust. et des Insect.*,

Ord. I. Fam. XXI., Diaperiales. 185

tom. 10, p. 521, pl. 89, fig. 5. — Genre CNODALON. Précis des Caract. génér. des Insect., p. 25.

Helops morbillosus? FAB. System. eleut., tom. 1, p. 158.

Habitat in insula St. Domingue: Dominus Palisot de Beauvois.

CCXXXIX. GENUS. EPITRAGUS. Epitrage.

Helops? FAB., OLIVIER.

Antennæ sensim extrorsum crassiores; articulis inferioribus subcylindricis; septimo, octavo, nono, decimo subobtrigonis vel compresso-turbinatis; undecimo sive apicali subovato aut subsemigloboso, compresso. *Labrum* exsertum, transversum, integrum. *Palpi* maxillares longiores, articulo ultimo majori, subobtrigono; labiales brevissimi. *Mentum* magnum, fere hexagonum, lateribus angulum parvum formantibus; marginibus supero et infero recta transversis, infero latiore. *Labium* vix exsertum, brevissimum, menti apicem transverse marginans.

Corpus ovale, ad apices attenuatum, veluti naviculare, dorsi medio convexo. *Thorax* ad latera immarginatus, quadratus aut trapeziformis. *Scutellum* conspicuum. *Tibiæ* breviter calcaratæ, ad apicem paulo latiores.

SPEC. 1. EPITRAGUS FUSCUS. Epitrage brun.

E. Ellipticus, ad apices acute angustatus, brunneus, flavescente-griseo-tomentosus; thorace postice latiore, submarginato, ad scutellum rotunde producto; elytris punctato-striatis.

Tab. X, fig. 1.

Epitrage brun. LATR. Hist. nat. des Crust. et des Insect., tom. 10, p. 522.

Habitat Cajennæ: Dom. Richard.

ANNOTATIO. Helopes Fabricii, *variegatus*, *undatus*, ejusdem *Cnodulon nebulosum*, forsitan *Epitragi*.

CCXL. GENUS. *COSSYPHUS*. *Cossyphe*.

Cossypus, OLIV., FAB., HERBST, LAMARCK.

Antennæ (cum capite) sub thorace clypeiformi absconditæ, articulis sex primis subcylindricis aut subobconicis; septimo, octavo, nono, decimo subturbinatis, crassioribus, clavam subserrato-perfoliatam, compressiusculam, sensim formantibus; ultimo suborbiculato. *Mandibulæ* ad apicem subabrupte attenuatæ. *Palpi* maxillares elongati, articulo ultimo majore, securiformi; eodem labialium præcedentibus vix crassiore, longiore, ovali. *Maxillæ* laciniis duabus, brevibus, membranaceis, subobtrigonis, villosis, magnitudine subæqualibus; apicali magis producta. *Mentum* transverse cordato-quadratum, versus apicem sensim latius, margine supero concavo. *Labium* nudum, substantia, magnitudine, mento fere simile, subcordatum, ad basin transverse truncatum.

Corpus angusto-ovale, valde depressum, thoracis elytrorumque limbo, late et horizontaliter membranaceo-producto, undique marginatum. *Caput* sub thorace clypeiformi absconditum. *Scutellum* distinctum. *Abdomen* in canali ab elytris formato inclusum. *Pedes* compressi; femorum margine supero et infero acutis; tibiis ad apices subattenuatis, calcaribus fere nullis; tarsis brevibus; articulo ultimo subtus unidentato, unguibus validis, inflexis.

SPEC. 1. *COSSYPHUS DEPRESSUS*. *Cossyphe déprimé*.

C. Paulo longior quam latior, brunneus; thoracis elytrorumque limbo griseo-flavescente, subdiaphano; antennis articulis sex primis subcylindricis; secundo tertio brevioribus; septimo cylindrico-obconico;

Ord. I. Fam. XXI., Diaperiales. 185

cylindrico-conico; sequentibus turbinatis, latitudine longitudinem non aut parum excedente; thorace macula antica subhyalina; elytro singulo linea longitudinali elevata, a basi ad apicem fere usque producta.

Cossyphé déprimé. OLIV. *Entom.*, tom. 5, n°. 44 bis.

Cossyphus depressus. FAB. *System. eleut.*, tom. 2, p. 117.

Cossyphus depressus. HERBST. *Coleopt.* 7, tab. 109, fig. 112.

Cossyphé déprimé. LATR. *Hist. nat. des Crust. et des Insect.*, tom. 10, p. 525.

Habitat in India Orientali.

SPEC. 2. *COSSYPHUS HOFFMANSEGGII.* *Cossyphé de Hoffmannsegg.*

C. Duplo longior quam latior, brunneus, thoracis elytrorumque limbo dilutioribus; antennis articulo secundo tertii longitudine; quarto, quinto, sexto et septimo brevibus, fere tam latis quam longis; nono, decimo transversis; thorace macula antica subhyalina; elytro singula carina ad basin et apicem oblitterata.

Cossyphus Hoffmannseggii. HERBST. *Coleopt.* 7, tab. 109, fig. 15.

Cossyphé de Hoffmannsegg. LATR. *Hist. nat. des Crust. et des Insect.*, tom. 10, p. 525, pl. 90, fig. 2.

Habitat in Barbaria, dom. Desfontaines; in Lusitania, Ccm. de Hoffmannsegg; cum præcedente a Fabricio confusus.

FAMILIA VIGESIMA SECUNDA.

HELOPII. HÉLOPIENS.

CCXLI. GENUS. *HELOPS.* *Hélops.*

Helops, FAB., OLIV., ILLIG., LAM. — *Pyrochroa*, DE GEER. — *Platynotus*, *Melandrya*, FAB. — *Serropalpus*, ILLIGER.

Antennæ filiformes aut vix et sensim extrorsum crassiores (thoracis longitudine), articulis, apicalibus

exceptis, sæpius subcylindricis aut subobconicis; apicalibus in nonnullis brevioribus, rotundioribus, quandoque subglobosis; ultimo sive undecimo plerumque ovato aut ovali. *Labrum* exsertum, transversum, margine antico recta transverso, ciliato aut hirsuto. *Palpi* maxillares labialibus duplo aut amplius longiores, prominuli, articulo ultimo magno, securiformi; eodem labialium capitato, truncato. *Mandibulæ* elongato-trigonæ, depressæ. *Maxillæ* laciniis duabus coriaceis, apicibus hirsutis; externa majore, subobtrigona, latere externo arcuato, interno subconcavo; interna fere lineari. *Mentum* parvum, transverso-quadratum, medio carinatum. *Labium* nudum, subelongatum, coriaceum, infra incrassatum, medio paulo coarctatum; apice submembranaceo, utrinque ad angulos dilatato; marginis superi medio emarginato. *Tarsi* articulis omnibus integris.

Corpus forma varium, sæpissime oblongo-ovale aut subovatum, ad apices, antice præsertim, sensim inflexum. *Caput* thorace angustius. *Thorax* diametro transverso longitudinali majore aut saltem non brevior. *Scutellum* obvium. *Elytra* plerumque elongata. *Pedes* longiusculi; tibiis gracilibus, vix calcaratis; tarsis subtus sæpe villosis aut hirsutis.

I. Antennæ articulo tertio sequenti e dimidio ad minus longiore.

1. *Corpus orbiculato-ovale, valde depressum, clypeiforme; thorax semicircularis, antice profunde emarginatus, caput excipiens; margine postico latiore, elytrorum basi recta contiguo, angulis acute productis. (Antennæ subfiliformes, articulis nono et decimo saltem subglobosis; apicali subovato.)*

Hujus divisionis insecta Australasiæ propria et a D.D. *Peron*,

Ord. I. Fam. XXII., *Helopii*. 187

Le Sueur describenda. *Cossyphus* habitu, at antennis, instrumentis cibariis *Helopibus* simillima. Exinde genus nostrum *HELÆA*, *Hélée* (*Nouv. Dict. d'Hist. nat.*, tom. 24, tab. meth., p. 153), præmature forsan propositum.

2. *Corpus oblongo-ovale aut ovale (depressum); thorax transverse cordato-quadratus, lateribus rotundato-dilatatis, ad angulos posticos abrupte-angustatis; angulis plerumque acute productis; margine antico manifeste emarginato. (Antennæ subfiliformes, apice saltem moniliformes, articulo ultimo subovato.)*

Sectio illa ex insectis plurimis Australasiæ, e *Platynoto morbillosa* Fabricii, (*Tenebrione ingenti*, *Herbst. tab. 111*, fig. 9; *Blaps excavata*, *Olivier, n.º. 60, pl. 1, fig. 4*); e *Platynoto crenato* ejusdem conflanda.

5. *Corpus oblongo-ovale; thorax transverse cordato-quadratus, lateribus rotundato-dilatatis, ad angulos posticos abrupte angustatis; his angulis acute productis; margine antico recta transverso. (Antennæ filiformes, articulis plerisque subcylindricis; octavo, nono et decimo obconicis aut turbinatis; apicali subovato aut ovali.)*

SPEC. 1. *HELOPS CHALYBÆUS. Hélops bleu d'acier.*

II. Antennis thorace non longioribus; articulo tertio elongato; nono et decimo turbinatis; ultimo oblique ovato; corpore duplo longiore quam latiore, punctato, supra nigro-cæruleo, infra nigro; thorace paulo latiore quam longiore, confertissime punctato, fere subrugosulo, planiusculo; elytris capite thoraceque conjunctis non duplo longioribus, punctato-striatis, ad apicem non productis; dorso ad suturæ basin planiusculo; femoribus omnibus elongato-ovatis; tarsis articulis non dilatatis, subtus rufescenti-hirsutis.

Helops chalibeus. Ross. Faun. etrusc., tom. 1, p. 236.

Hélops chalibé. OLIV. Entom., tom. 3, n.º. 58, pl. 2, fig. 9.

Hélops bleu d'acier. LATR. *Hist. nat. des Crust. et des Insect.*, tom. 10, p. 540.

Habitat in Gallia Australi, Italia, sub lapidibus.

SPEC. 2. *HELOPS LANIPES.* *Hélops lanipède.*

H. Antennis thorace longioribus; articulo tertio elongato; octavo, nono et decimo obconicis; ultimo subovali; corpore paulo duplo longiore quam latiore, convexo, punctulato, supra nigro-æneo, infra nigro, nitido; thoracis latitudine summa illius longitudinem subæquante; elytris capite thoraceque conjunctis duplo longioribus, punctato-striatis; apicibus productis; femoribus anticis ovatis; tarsis quatuor anticis articulis mediis dilatatis; omnibus late villosis.

Hélops lanipes. FAB. *System. eleut.*, tom. 1, p. 157.

Hélops lanipède. OLIV. *Entom.*, t. 5, n°. 58, pl. 1, fig. 1, a. b.

Hélops lanipède. LATR. *Hist. nat. des Crust. et des Insect.*, tom. 10, p. 545.

Tenebrio lanipes. LINN. *System. nat.*, mant. 1, p. 535.

Le Ténébrion bronzé. GEOFF. *Hist. des Insect.*, tom. 1, p. 549.

PANZ. *Faun. Insect. Germ.*, fasc. 50, fig. 2.

Habitat in Gallia, Germania, Italia, sub arborum cortice; tempore vernali; Parisiis frequens.

4. *Corpus subovatum, convexum; thorax transverso-quadratus, lateribus marginatis, nec dilatatis, nec postice abrupte angustatis. (Antennæ filiformes, articulis plerisque obconicis, ultimo subovato.)*

SPEC. 5. *HELOPS STRIATUS.* *Hélops strié.*

H. Supra subæneo-nigricans, infra castaneo-piceus, punctulatus; antennis pedibusque aut illorum tibiis tarsisque piceo-castaneis; antennarum articulis octavo, nono et decimo subabrupte minoribus; elytris punctato-striatis; tarsis quatuor anticis articulis mediis dilatatis, subtus hirsutis.

Hélops strié. OLIV. *Entom.*, tom. 5, n°. 58, pl. 1, fig. 4.

Hélops strié. LATR. *Hist. nat. des Crust. et des Insect.*, tom. 10, p. 545.

Ord. I. Fam. XXII., *Helopii*. 189

Helops caraboides. PANZ. Faun. Insect. Germ., fasc. 24, fig. 3.

Helops dermestoides. ILLIG. Coleopt. Bor., tom. 1, p. 120.

Helops ruficollis? FAB. System. eleut., tom. 1, p. 165.

Le Ténébrion à huit stries lisses. GEOFF. Hist. des Insect. tom. 1, p. 548.

Parisiis frequens, sub arborum cortice. *Helops quisquilius* Panzer, Faun. Insect. Germ., fasc. 50, fig. 5, diversus et ad *H. barbatus* accedere videtur. *H. quisquilius* domini Paykull nobis *Pedinus*.

II. *Antennæ articulo tertio a sequenti longitudine vix diverso.*

1. *Corpus oblongum; thorax ex omni parte elytris notabiliter angustior, subquadratus; abdomen elongatum. (Antennæ thorace longiores, articulis elongatis subcylindricis.)*

OBSERVATIO. Huc locandi Fabricii *Helopes* exotici nonnulli, ut *marginatus*, *hæmorrhoidalis*, *tenebrio viridis* Herbst, *lagriis* et *upidibus* habitu affines.

2. *Corpus oblongo-ovale; thorax vix marginatus, transverso-subquadratus, lateribus rotundatis, ad angulos posticos angustatis. (Antennæ articulo tertio et sequentibus obconicis, ultimo subovato; maxillæ labiumque mollia.)*

SPEC. 4. HELOPS BARBATUS. *Hélops barbu*.

H. Nigro-fuscus, pubescens, punctulatus; antennarum articulis inferis, ultimo pedibusque flavo-rufis; thorace ad angulos posticos subimpresso; elytris punctato-striatis, subtilissime rugosulis.

Hélops barbu. LATR. Hist. nat. des Crust. et des Insect., tom. 10, p. 348.

Cistela linearis. PANZ. Faun. Insect. Germ., fasc. 25, fig. 16. mas. — *Helops picipes*, ibid. fasc. 24, fig. 4. femina. — *Cistela brevis?* ibid. fasc. 24, fig. 17.

Melandrya barbata. FAB. System. eleut., tom. 1, p. 165. —
Cistela maura? ibid. tom. 2, p. 20.

Serropalpus barbatus. ILLIG. Coleopt. Bor., tom. 1, p. 127.

Cistela flavipes? OLIV. Entom., tom. 5, n^o. 54, pl. 2, fig.
 21. a. b.

Habitat in Gallia, Germania, sub arborum cortice.

3. Corpus ovale; thorax vix marginatus, subsemicircularis.
 (Antennæ articulo tertio et sequentibus subobconicis, ultimo
 subovato, ad apicem abrupte acuminato.)

SPEC. 5. HELOPS ATER. *Hélops atre.*

H. Niger, subnitidus, punctulatus; antennis regularibus,
 penitus nigris; scutello corpori concolore; elytris striatis, con-
 fertissime punctatis.

Helops ater. FAB. System. eleut., tom. 1, p. 164.

Hélops atre. OLIV. Entom., tom. 5, n^o. 58, pl. 2, fig. 10.

Hélops atre. LATR. Hist. nat. des Crust. et des Insect., tom.
 10, p. 547.

Cardinale noire. DE GEER. Mém. s. l. Insect., tom. 5, p. 25,
 pl. 1, fig. 25.

Habitat in Gallia, Germania, arboribus putridis.

OBSERVATIO. *Helops obliquatus* Fabricii in eadem sectione
 reponendus; a præcedenti antennis irregularibus, scutello ru-
 fescente, elytrorum striis multo numerosioribus, colore opaco,
 diversus.

CCXLII. GENUS. MELANDRYA. *Mélandrye.*

Melandrya, FAB. — *Chrysomela*, LINN. — *Serro-
 palpus*, ILLIG., BOSCH.

Antennæ subfiliformes, articulis quinque aut sex in-
 feris obconico-cylindricis; sequentibus paulo brevioribus,
 subobconicis aut subturbinatis; ultimo sive undecimo
 ovato; tertio quarto paulo brevioribus aut illius vix lon-
 gitudine; basilari nude inserto. Labrum exsertum,

membranaceum, transversum, late emarginatum. *Mandibulae* parvæ, breviter subtrigonæ, basi crassæ, versus apicem compressæ, tridentatæ. *Palpi* maxillares magni, labialibus triplo majores, valde exserti, capite longiores, articulis secundo et tertio obconicis, priori elongato; ultimo majore, elongato-obtrigono, cultriformi, latere interno concavo; labiales articulo ultimo majore, sub-obtrigono. *Maxillæ* penitus fere membranaceæ, laciniis duabus introrsum oblique directis, æque longis; externa latiore, elongato-quadrata, subincurva; interna lineari. *Labium Mentumque* membranacea, subquadrata; mentum paulo latius; labium integrum aut vix emarginatum. *Tarsi* articulo penultimo subcordato, supra emarginato.

Corpus ovato-subcylindricum, depressum, antice angustius. *Caput* nutans, thorace paulo angustius, obtusum, suborbiculatum. *Thorax* planus, subtrapeziformis, postice latior, lateribus immarginatis, versus angulos posticos paulisper angustatis. *Scutellum* distinctum. *Abdomen* elongatum. *Pedes* tibiis breviter calcaratis.

SPEC. 1. MELANDRYA CARABOIDES. *Mélandrye caraboïde.*

M. Nigra, nitida, punctulata, pubescens; antennarum tarsorumque apicibus rufescentibus; thorace utrinque postice impresso; elytris nigro-cæruleis, subtilissime rugosulis, elevato-striatis.

Melandrya serrata. FAB. *System. eleut.*, tom. 1, p. 163.

Mélandrye caraboïde. LATR. *Hist. nat. des Crust. et des Insect.*, tom. 10, p. 341.

Chrysomela caraboides. LINN. *System. nat.*, ed. 13, tom. 1, pars 2, p. 602. — *Faun. Suec.*, ed. 2, n°. 574.

Serropalpe caraboïde. OLIV. *Entom.*, tom. 3, n°. 57 bis, pl. 1, fig. 1.

Serropalpus caraboides. ILLIG. *Coleopt. Bor.*, tom. 1, p. 126.

WILL. Entom., tom. 1, tab. 1, fig. 17.

PANZ. Faun. Insect. Germ., fasc. 9, fig. 4.

Habitat in Europa, sub arborum cortice; Brivæ, in Gallia Australi, abundans.

OBSERVATIO. *Serropalpus variegatus* (*Dircæa*, Fab.) certe *Melandrya*, ut *Dircæa discolor*.

CCXLIII. GENUS. *SERROPALPUS*. *Serropalpe*.

Serropalpus, *HELLEN.*, *OLIV.*, *PAYK.*, *ILLIG.* — *Dircæa*, *FABRICII*.

Antennæ filiformes, articulis plerisque elongatis, cylindricis; inferis paulo brevioribus, obconico-cylindricis; basilari nude inserto. *Labrum* exsertum, membranaceum, subquadratum, antice rotundatum. *Mandibulæ* parvæ, breviter trigonæ, crassæ, dentibus fere nullis. *Palpi* maxillares magni, labialibus triplo majores, valde exserti, capite longiores, compressi; articulis secundo et tertio, isto præsertim, ad latus internum in dentem productis; apicali maximo, late transverseque obtrigono, angulis apicalibus ad latera valde productis; labiales articulo ultimo majore subobtrigono. *Maxillæ* membranacæ, parvæ, laciniis duabus; externa majori, obtusa. *Labium* membranaceum, elongato-quadratum, mento angustius, apice paulo dilatato, medio fisso. *Mentum* coriaceum, subquadratum, ad apicem paulo angustius, margine supero concavo, late emarginato. *Tarsi* quatuor anteriores articulo penultimo subbifido, paulo emarginato.

Corpus subcylindricum, elongatum. *Caput* deflexum, rotundatum. *Thorax* subquadratus, paulo latior quam longior, immarginatus; margine antico posticoque transversis, hoc paulo latiore; lateribus antice paulo rotundato-dilatatis. *Scutellum* distinctum. *Elytra* valde elongata,

gata, linearia. *Abdomen* longum. *Pedes* graciles; tibiis brevissime calcaratis; tarsi tenuibus.

SPEC. 1. SERROPALPUS STRIATUS. *Serropalpe strié.*

S. Linearis, fusco-brunneus, sericeus; antennis, palpis, abdominis segmentorum marginibus tarsisque dilutioribus, fusco-ferrugineis; thorace convexo; elytris substriatis, acuminatis.

Tab. IX, fig. 12.

Serropalpus striatus. HELLEN. *Nov. Act. Stock.* 1786, p. 275, tab. 8, fig. 5. 5.

Serropalpus striatus. PAYK. *Faun. Suec.*, tom. 2, p. 165.

Serropalpus striatus. ILLIG. *Coleopt. Bor.*, tom. 1, p. 130.

Serropalpe strié. LATR. *Hist. nat. des Crust. et des Insect.*, tom. 10, p. 358.

Dircæa barbata. FAB. *System. eleut.*, tom. 2, p. 88.

Habitat in Europa, ligno vetusto; in Gallia rarior; Burdigalæ; dom. Rodrigues.

Lymexylon barbatum Entomologiæ systematicæ Fabricii a præcedente diversum et revera *Lymexylon*.

CCXLIV. GENUS. HALLOMENUS. *Hallomène.*

Hallomenus, HELLWIG., PAYK. — *Dircæa*, FAB. — *Serropalpus*, ILLIG. — *Hypulus?* PAYKULL.

Antennæ filiformes, in sinu oculorum lunatorum fere et nude insertæ, articulis plerisque subobconicis, brevibus. *Palpi* maxillares labialibus multo majores, prominuli, extrorsum crassiores, articulo ultimo, breviter subcylindrico, truncato.

ANNOTATIO. Instrumenta cibaria altera non vidi; ex auctoritate Dom. Paykull, illa referam: *Mandibulæ* arcuatæ, inerme, apice fissæ. *Palpi* labiales filiformes. *Maxillæ* bifidæ, lacinia externa majore. *Labium* membranaceum, parvum, truncatum, integrum.

Corpus angusto-ovale, dorso planiusculo. *Caput* thorace angustius, inflexum, antice angustatum. *Thorax* subsemicircularis, antice truncatus, immarginatus. *Scutellum* distinctum. *Pedes* mediocres, tibiis angustis, breviter calcaratis; tarsorum articulis indivisis.

SPEC. 1. *HALLOMENUS HUMERALIS*. *Hallomène humérale*.

H. Rufescens, sericeus; thorace maculis duabus nigris, postice utrinque impresso; elytris obsolete striatis, humeris luteis.

Tab. X, fig. 11. Auctus, scala longitudinis adjecta.

Hallomenus humeralis. PANZ. *Faun. Insect. Germ.*, fasc. 16, fig. 17.

Hallomène humérale. LATR. *Hist. nat. des Crust. et des Insect.*, tom. 10, p. 554.

Hallomenus 2-punctatus. PAYK. *Faun. Suec.*, tom. 2, p. 179.

Serropalpus humeralis. ILLIG. *Coleopt. Bor.*, tom. 1, p. 154.

Dircæa humeralis. FAB. *System. eleut.*, tom. 2, p. 91.

Habitat in Suecia, Germania, Boletis, sub arborum cortice.

CCXLV. GENUS. *ORCHESIA*. *Orchésie*.

Dircæa, FAB. — *Hallomenus*, ILLIG., PAYK. — *Megatoma*, HERBST. — *Mordella*, MARSHAM.

Antennæ ante oculos nude insertæ; articulis octo primis obconico-cylindricis, brevibus, ad apicem paulo latioribus; tertio sequenti longiore; septimo, octavo, antecedentibus paulo crassioribus; tribus ultimis abrupte majoribus, clavam ovalem, acutam formantibus; articulis nono, decimo turbinato-obconicis; ultimo omnium longiore, obconico-ovato, acuto. *Labrum* exsertum, membranaceum, subsemicircularare. *Mandibulæ* corneæ, breves, dorso arcuato; latere interno profunde emarginato; apice fisso. *Palpi* maxillares magni, labialibus multo majores, exserti, articulis secundo tertioque intus

in dentem prominulis; apicali multo majore, elongato-obtrigono vel cultriformi; labiales filiformes, parvi, articulo ultimo apice acuto. *Maxillæ* parvæ, membranaceæ, laciniis duabus minimis; interiore minore, dentiformi. *Labium* parvum, membranaceum, subquadratum, emarginatum. *Mentum* coriaceum, subquadratum, margine supero paululum concavo. *Tarsi* quatuor autici articulo penultimo subcordato, supra emarginato.

Corpus angusto-ovale, postice paulo sensim angustius et subacuminatum, dorso planiusculo. *Caput* inflexum, oculis elongatis. *Thorax* subsemicircularis, immarginatus, lateribus paulo deflexis, angulis posticis acutis. *Scutellum* minutum at obvium. *Elytra* rigida, marginata, elongata, angusta. *Pedes* graciles, postici saltem saltatorii; tibiis longo-calcaratis; tarsis elongatis.

SPEC. 1. ORCHESIA MICANS, Orchésie luisante.

O. Sericeo-ferrugineo-fusca, micans, subtilissime rugosula, immaculata, subtus dilutior.

Dircæa micans. FAB. System. eleut., tom. 2, p. 91.

Hallomenus micans. PAVK. Faun. Suec., tom. 2, p. 181.

Serropalpus micans. ILLIG. Coleopt. Bor., tom. 1, p. 135.

Megatoma picea. HERBST. Coleopt. 4, tab. 39, fig. 5. a. b.

Mordella Boleti. MARSHAM. Entom. Brit., tom. 1, Coleopt. p. 494.

Anaspe clavicorne. LATR. Hist. nat. des Crust. et des Insect., tom. 10, p. 417.

PANZ. Faun. Insect. Germ., fasc. 16, fig. 17.

Habitat cum larva in Europæ Boletis; saltitat, Dom. Dufour.

CCXLVI. GENUS. PYTHO. Pythe.

Pytho, LAT., FAB. — *Tenebrio*, LINN., DE GEER.
— *Cucujus*, PAVKULL.

Antennæ filiformes; articulo basilari nude ante oculos

inserto, obconico; sequentibus quinque subobconicis; secundo, tertio et quarto subæqualibus; quinto et sexto his paulo brevioribus; septimo, octavo, nono, decimo semiglobosis; undecimo sive ultimo ovato, apice attenuato, acuminato. *Labrum* exsertum, membranaceum, transversum, integrum. *Mandibulæ* ultra labrum productæ, validæ, depressæ, acutæ. *Palpi* quatuor, extrorsum crassiores, articulo ultimo latiore, compresso, subobtrigono, ad apicem latiore, truncato; maxillares labialibus duplo majores, prominuli. *Maxillæ* laciniis duabus subobtrigonis, villosis; externa majore. *Mentum* corneum, transverso-quadratum, fere duplo latius quam longius. *Labium* coriaceo-membranaceum, profunde emarginatum aut bifidum, subcordatum, ad basin transverse truncatum. *Tarsi* articulis indivisis.

Corpus oblongum, valde depressum, planum, capite thoraceque abdomine angustioribus. *Caput* exsertum, thorace paulo angustius, subtrigonum; collo majusculo; oculis prominulis, integris. *Thorax* suborbiculatus, antice posticeque truncatus, planus, immarginatus (sæpius foveolatus). *Scutellum* minutum. *Elytra* rigida, subimmarginata. *Pedes* mediocres; femoribus angustio-ovatis, compressis; tibiis elongatis, gracilibus, ad apicem vix latioribus, brevissime calcaratis; tarsis brevibus, tenuibus, unguibus parvis instructis.

SPEC. 1. PYTHO CÆRULEUS. Pythe bleu.

P. Cæruleo-niger, punctulatus; antennis, ore, tibiis, tarsis abdomineque rufis; thorace foveis duabus sulcoque intermedio; elytra striis brevibus.

Pythe bleu. LATR. *Hist. nat. des Crust. et des Insect.*, tom. 10, p. 552. — *Genre PYTHE*, *Préc. des Caract. gén. des Insect.* p. 23.

Pytho cæruleus. FAB. System. eleut., tom. 2, p. 95.

Tenebrio depressus. LINN. System. nat., ed. 13, tom. 1, pars 2, p. 675.

Ténébrion du bois. DE GEER. Mém. s. l. Insect., tom. 5, p. 38, pl. 2, fig. 15.

Ténébrion déprimé. OLIV. Entom., t. 3, n^o. 57, pl. 2, fig. 18.

Cucujus cæruleus. PAVK. Faun. Suec., tom. 2, p. 166.

FUESL. Archiv. 2. 6., tab. 7, fig. 5. 6.

PANZ. Faun. Insect. Germ., fasc. 95, fig. 2, pl. 2, fig. 19.

Habitat in Galliæ subalpinis, in Suecia, Germania, sub arborum cortice. Illum a comite de Marshal accepti.

CCXLVII. GENUS. *LAGRIA*. *Lagrie*.

Lagria, FAB., OLIV., LAM. — *Chrysomela*, LIN.
— *Cantharis*, GEOFF. — *Tenebrio*, DE GEER.

Antennæ extrorsam sensim subcrassiores, ante oculos lunatos nude insertæ, articulis sæpe forma variis, modo subcylindricis, modo subobconicis; *his* lenticularibus; *illis* subsemiglobosis; secundo minimo; apicali majore, sæpe valde elongato, subcylindrico et ad apicem acuto aut subovato. *Labrum* exsertum, membranaceum, apice rotundatum, emarginatum. *Mandibulæ* breves, crassæ, fornicatæ; dorso rotundato; lateris interni margine uno denticulis duobus notato; apice breviter emarginato. *Palpi* maxillares labialibus duplo aut amplius majores, articulo ultimo majore, securiformi; eodem labialium ovato. *Maxillæ* membranacæ, laciniis duabus, brevibus, apice villosis, subæqualibus; externa paulo magis producta. *Labium* membranaceum, elongato-quadratum, apice rotundatum, mento parvo, coriaceo, transverso. *Tarsi* articulo penultimo subcordato, infra spongioso, supra emarginato, pro sequentis insertione.

Corpus oblongum (sæpe villosum), capite thorace-

que elytris angustioribus. *Caput* exsertum, thoracis latitudine aut illo vix angustius, oculis lunatis, in mare magis approximatis. *Thorax* subcylindricus aut quadratus, quandoque cordato-quadratus, immarginatus. *Scutellum* distinctum. *Elytra* sæpius molliuscula, subforficata, apicem versus rotundato-subdilatata. *Tibiæ* elongatæ, graciles, calcaribus brevissimis aut obsoletis.

SPEC. 1. LAGRIA HIRTA. *Lagrie hérissée.*

L. Nigra, villis flavescens hirta, punctulata; thorace subtereti, depresso, postice paulo angustiore; elytris pallide flavescens-testaceis, molliusculis, semi-diaphanis; singulo lineis quatuor aut quinque elevatis, obsoletis.

Mas. Antennarum articulo ultimo quatuor antecedentium conjunctorum longitudine; oculis superne valde approximatis; thorace lævi.

Femina. Antennarum articulo ultimo duorum antecedentium conjunctorum longitudine; thoracis medio impresso.

Lagria hirta. *FÆ.* *System. eleut.*, tom. 2, p. 70, mas? — *Lagria pubescens*, ibid., femina?

Lagrie hérissée. *OLIV.* *Entom.*, tom. 3, n^o. 49, pl. 1, fig. 2, a. b. c.

Lagrie hérissée. *LATR.* *Hist. nat. des Crust. et des Insect.*, tom. 10, p. 351, pl. 90, fig. 4.

Chrysomela hirta. *LINN.* *System. nat.*, ed. 13, tom. 1, pars 2, p. 602. — *Faun. Suec.*, ed. 2, n^o. 578.

La Cantharide noire à étuis jaunes. *GEOFF.* *Hist. des Insect.*, tom. 1, p. 544.

Ténébrion velu. *DE GEER.* *Mém. s. l. Insect.*, tom. 5, p. 44, pl. 2, fig. 23, 24.

Habitat in Europa, plantis sylvaticis, sepibus.

CCXLVIII. GENUS. *NILIO.* *Nilion.*

Ægithus, *coccinella*, *FABRICII.*

Antennæ filiformes, articulis breviter rotundato-

obconicis, ultimis paulo brevioribus, magis rotundatis, subglobosis; secundo brevior; tertio longior; undecimo sive apicali præcedente vix longior, globoso-ovato. *Mandibulæ* breves, apice bidentato. *Palpi* maxillares labialibus majores, articulo ultimo majore, subobtrigono. *Maxillæ* membranaceæ, laciniis duabus subæqualibus; externa paulo latiore, subovali; interna elongato-quadrata, sublineari.

Corpus hemisphæricum. *Thorax* brevissimus, latissimus, immarginatus, antice emarginatus, postice latior. *Scutellum* distinctum. *Elytra* molliuscula, gibba, immarginata vel marginibus plano-dilatatis. *Tibiæ* graciles, elongatæ, calcaribus brevissimis aut fere nullis. *Tarsi* articulis integris.

SPEC. 1. *NILIO VILLOSUS.* *Nilion velu.*

N. Supra niger, nitidiusculus, villosus, thoracis elytrorumque limbo pallide flavescenti; elytris striis punctatis; corpore infra pedibusque fusco-flavescentibus.

Tab. X, fig. 2.

Nilion velu. LATR. *Hist. nat. des Crust. et des Insect.*, tom. 10, p. 333.

Ægithus marginatus. FAB. *System. eleut.*, tom. 2, p. 10. — Ejusd. ibid. *Coccinella villosa*, p. 121.

Erotylus cinctus? HERBST. *Coleopt.* 8, tab. 137, fig. 11.

Habitat Cajennæ. Dom. Richard.

FAMILIA VIGESIMA TERTIA.

PYROCHROIDES. PYROCHROÏDES.

CCXLIX. GENUS. *SCRAPTIA.* *Scraptie.*

Serropalpus? ILLIGER.

Antennæ filiformes, in oculorum sinu antico insertæ, articulis plerisque subcylindricis, subæqualibus, bre-

vibus; secundo omnium brevior; tertio proximisque ad basin paulo attenuatis; quarto tertio paulisper longiore; apicali cylindrico-obconico, apice acuto. *Labrum* exsertum, membranaceum, quadratum, paulo latius quam longius, integrum. *Mandibulae* absconditae, corneae, arcuatae; latere interno late valdeque emarginato, subunidentato; apice acute acuminato, fisso. *Palpi* exserti, articulo ultimo maximo, in maxillaribus securiformi, in labialibus sublanato aut late obtrigono, laterum angulis utrinque productis; maxillares labialibus longiores. *Maxillae* membranaceae, laciniis duabus; externa multo majore, ad apicem latiore, obtusa, villosa; interna minima, acuta. *Labium* membranaceum, elongato-subquadratum, basi angustius, apice paulo dilatato, ad angulos rotundato, medio vix emarginato. *Mentum* brevissimum, coriaceo-membranaceum, labii basin in modum annuli cingens.

Corpus ovato-oblongum, molliusculum. *Caput* nutans, oculis lunatis. *Thorax* fere semicircularis, antice rotundatus, postice transversus, immarginatus. *Scutellum* distinctum. *Elytra* immarginata. *Tibiae* subcylindricae, calcaribus brevibus.

SPEC. 1. *SCRAPTIA FUSCA*. *Scraptie brunette*.

S. Fusco-nigricans, villosula, tibiis tarsisque ferrugineofuscis; elytris laevibus.

Melandrye brunette. LATR. *Hist. nat. des Crust. et des Insect.*, tom. 10, p. 542.

Serropalpus fuscus. ILLIC. *Coleopt. Bor.*, tom. 1, p. 132.

Habitat in Gallia; Parisiis, loco *Petit-Gentilly*, in pratis.

Ord. I. F. XXIII., *Pyrochroides*. 201

CCL. GENUS. *NOTOXUS*. *Notoxe*.

Notoxus, GEOFF., OLIV., ILLIG., LAM. — *Attelabus*, MELoe, LINN. — *Cantharis*, GEOFF. — *Anthicus*, PAYK., FABRICII.

Antennæ subfiliformes, ante oculos insertæ, articulis subobconicis; secundo proximisque paulisper minoribus, subæqualibus; ultimo ovali. *Labrum* exsertum, membranaceum, quadratum, integrum, clypeo distincto, quadrato, submembranaceo adnatum. *Mandibulæ* absconditæ, validæ, trigono-quadratae, depressæ; dorso ante apicem rotundato, paulo dilatato; ipso apice hinc crenula externa veluti notato, subarcuato, acuto, fisso; (*Notoxus monoceros*.) latere interno cavo, margine illo recto, tenuissimo, diaphano; hoc inæquali, emarginato. *Palpi* maxillares labialibus triplo majores, prominentes, articulo ultimo magno, securiformi; eodem labialium crassiore, subcapitato, truncato. *Maxillæ* basi crustaceæ, laciniis duabus membranaceis; externa multo majore, subobtrigona, ad apicem latiore, obtusa, villosa; interna minima, acuta. *Labium* membranaceum, elongato-quadratum, ad apicem paulo dilatatum, angulis rotundatis; margine supero recta transverso. *Mentum* parvum, subcoriaceum, labii basin in modum annuli amplectens, sinus paginæ inferæ capitis et os recipientis angulis in lobum productis utrinque opertum.

Corpus oblongum, capite thoraceque abdomine angustioribus. *Caput* nutans, thorace latius, ab illo collo pediculove angustissimo distinctum; oculis integris. *Thorax* truncato-subovatus, convexus, immarginatus, antice latior, rotundatus, postice truncatus, quandoque articulatus. *Scutellum* minutissimum. *Elytra* convexiuscula, rigida, vix marginata. *Abdomen* subdepresso-cylin-

dricum, postice rotundatum. *Pedes* optime cursorii, longiusculi; tibiis brevissime calcaratis.

I. Thorax antice in cornu porrectus.

SPEC. 1. NOTOXUS MONOCEROS. *Notoxe cuculle.*

N. Dilute ferrugineo-rubescens, punctulatus, pubescens; thoracis cornu ad latera marginato, apice depresso, rotundato; marginibus denticulatis; elytris puncto subscapulari, regione scutelli, linea suturali ante apicem in maculam transversam extrorsum dilatata, nigris.

La Cuculle. GEOFF. *Hist. des Insect.*, tom. 1, p. 356, pl. 6, fig. 8.

Notoxe unicorne. OLIV. *Entom.*, tom. 3, n^o. 51, pl. 1, fig. 2, a. b. c.

Notoxus monoceros. ILLIG. *Coleopt. Bor.*, tom. 1, p. 287.

Notoxe cuculle. LATR. *Hist. nat. des Crust. et des Insect.*, tom. 10, p. 353, pl. 89, fig. 7.

Meloe monoceros. LINN. *System. nat.*, ed. 13, tom. 1, pars 2, pag. 681. — *Attelabus monoceros.* FAUN. SUEC., ed. 2, n^o. 659.

Anthicus monoceros. PAYS. *Faun. Suec.*, tom. 1, p. 254.

Anthicus monoceros. FAB. *System. eleut.*, tom. 1, p. 288.

PANZ. *Faun. Insect. Germ.*, fasc. 26, fig. 8.

Habitat in Europa, plantis, supra terram.

II. Thorax acornis.

SPEC. 2. NOTOXUS ANTHERINUS. *Notoxe anthérin.*

N. Niger, brevissime pubescens, distincte punctatus; thorace subgloboseo-cordato; elytris macula magna humerali, suturam non attingente, fascia ultra medium suturæ, margini externo non contigua, ipso margine externo et apice ferrugineis; tibiis fucescentibus; tarsis pallidis.

Notoxus antherinus. ILLIG. *Coleopt. Bor.*, tom. 1, p. 288.

Notoxe anthérin. LATR. *Hist. nat. des Crust. et des Insect.*, tom. 10, p. 355.

Ord. I. F. XXIII., *Pyrochroides*. 203

Meloe antherinus. LINN. *System. nat.*, ed. 13, tom. 1, pars 2, p. 681. — *Faun. Suec.*, ed. 2, n°. 829.

Anthicus antherinus. PAYK. *Faun. Suec.*, tom. 1, p. 255.

Anthicus antherinus. FAB. *System. eleut.*, tom. 1, p. 291.

PANZ. *Faun. Insect. Germ.*, fasc. 11, fig. 14.

Habitat in Europa, super terram.

OBSERVATIO. *Anthicus 2-punctatus* Fabricii oris structura congener videtur; at tarsi articulis quatuor, secundo et tertio bilobis. Novum genus forsan constituit.

CCLI. GENUS. *CALOPUS*. *Calope*.

Calopus, FAB., OLIV., PAYK. — *Cerambyx*, LINN., DE GEER.

Antennæ in oculorum sinu interno insertæ, corpore vix breviores, filiformes, in mare præsertim, serratæ, articulis elongato-obtrigonis, compressis, ad angulum internum apicis prominulis; secundo minutissimo. *Labrum* exsertum, membranaceum, transverso-quadratum, integrum. *Mandibulæ* apice bidentato. *Palpi* maxillares labialibus majores, porrecti, articulo ultimo latiore, obtrigono aut fere securiformi; eodem labialium antecedentibus paulo crassiore, obconico. *Maxillæ* laciniis duabus; interna minore, acuta. *Labium* apice rotundatum, profunde emarginatum. *Tarsi* articulo penultimo bifido.

Corpus valde elongatum, angustum, sublineare, capite thoraceque abdomine paulo angustioribus. *Oculi* lunati. *Thorax* elongato-subquadratus, immarginatus. *Scutellum* obvium. *Elytra* elongata, linearia, immarginata. *Pedes* graciles, femoribus compressis; tibiis brevissime calcaratis.

SPEC. 1. *CALOPUS SERRATICORNIS*. *Calope serraticorne*.

C. Brunneus, pubescens, punctulatus; oculis nigricantibus;

thorace subinæquali, lateribus antice paulo dilatatis, rotundatis; elytris subrugosulo-punctatis, lineis aliquot elevatis, vix distinguendis.

Calopus serraticornis. FAB. System. eleut., tom. 2, p. 512.

Calope serraticorne. OLIV. Entom., tom. 4, n^o. 72, pl. 1, fig. 1. a. b. c.

Calope serraticorne. LATR. Hist. nat. des Crust. et des Insect., tom. 10, p. 562, pl. 89, fig. 8.

Cerambyx serraticornis. LINN. System. nat., ed. 13, tom. 1, pars 2, p. 654. — Faun. Suec., ed. 2, n^o. 665.

Capricorne à antennes dentelées. DE GEER. Mém. s. l. Insect., tom. 5, p. 79.

PANZ. Faun. Insect. Germ., fasc. 3, fig. 15.

Habitat in Europa Boreali.

CCLII. GENUS. PYROCHROA. Pyrochre.

Pyrochroa, GEOFF., DE GEER, FAB., OLIV., LAM.
— *Cantharis*, Lampyris, LINNÆI.

Antennæ ante oculos insertæ, filiformes, (capite thoraceque paulo longiores) pectinatæ; articulis obconicis; angulo interno apicis, ultimorum præsertim, in ramum dentemve elongatum producto. *Labrum* exsertum, membranaceum, transverso-quadratum, antice rotundatum, integrum, clypeolo distincto adnexum. *Mandibulæ* validæ, partim exsertæ, apice arcuato, acuto, bidentato. *Palpi* maxillares labialibus multo majores, porrecti, articulo ultimo majore, elongato-obtrigono; *labiales* parvi, ultra labii apicem vix prominuli, filiformes, articulis breviter obconicis, subæqualibus. *Maxillæ* processu terminali subobtrigono, apice rotundato, hirsuto; lacinia interna nulla aut ab externa non distincta. *Labium* membranaceum, elongato-quadratum, bifidum, mento paulo angustius. *Mentum* subcrustaceum, transverso-quadratum.

Ord. I. F. XXIII., *Pyrochiroides*. 205

Corpus ovato-oblongum, depressum, capite thoraceque abdomine paulo angustioribus. *Caput* nutans, collo distincto, oculis elongatis, sinu interno notatis. *Thorax* suborbiculatus, postice tantum marginatus. *Scutellum* obvium. *Elytra*, basi excepta, immarginata. *Pedes* validiusculi, tibiis elongatis, calcaribus brevissimis aut fere nullis.

SPEC. 1. *PYROCHROA RUBENS*. *Pyrochre cardinale*.

P. Nigra; capite, thorace, scutello elytrisque coccineis; antennarum articulo secundo tertio multum minore; thorace vix sericeo, sulco dorsali, postice, ante marginis medium impresso; parte elevata veluti biloba.

La Cardinale. GEOFF. *Hist. des Insect.*, tom. 1, p. 538, pl. 6, fig. 4.

Pyrochroa rubens. FAB. *System. eleut.*, tom. 2, p. 109.

Pyrochre rouge. OLIV. *Entom.*, tom. 5, n^o. 53, pl. 1, fig. 2. a. b.

Pyrochre rouge. LATR. *Hist. nat. des Crust. et des Insect.*, tom. 10, p. 361.

Habitat in Galliae sylvis, tempore vernali; Parisiis, sylvæ St. Germain.

Pyrochroa coccinea Fabricii, (*Cantharis coccinea* Linnæi; — PANZ. *Faun. Insect. Germ.*, fasc. 13, fig. 11.) nigra, thorace elytrisque solis coccineis; antennarum articulo secundo tertii e dimidio majore; thorace distincte sericeo. In Gallia Australi, Germania habitat.

FAMILIA VIGESIMA QUARTA.

MORDELLONÆ. MORDELLONES.

OBSERVATIONES. *Labrum* exsertum, membranaceum, apice rotundatum, integrum. *Mandibulæ* sæpius trigonæ, apice acutæ, absconditæ, aut ad latus externum tantummodo detectæ. *Palpi*

articulo ultimo crassiore; maxillares labialibus longiores, valde exserti; hi labio antice, ad ejus laciniarum apicalium originem, inserti. *Maxillæ* lacinia duplici membranacea, interna sæpius minore. *Labium* membranaceum, elongatum, ad apicem subcordatum, bifidum aut profunde emarginatum, mento brevissimo, transverso, illius basin formante. *Tibiæ* calcaratæ.

CCLIII. GENUS. RHIPIPHORUS. Rhipiphore.

Rhipiphorus, BOSCH, FAB., OLIV., PAYK., LAM.
— *Mordella*, LINNÆI.

Antennæ inter oculos insertæ, distantes, pectinatæ aut serratæ; articulo basilari elongato, longiore, subobconico; secundo minimo; tertio obconico, latere interno illius et sequentium, ultimorum præsertim, dente vel ramo, solitario duplicive instructo. *Labrum* exsertum, coriaceum, porrectum, semiovale. *Mandibulæ* arcuatæ, intus subexcavatæ, apice acuto, dentibus nullis. *Palpi* subfiliformes; maxillarium palpiumque articulo secundo longiore, obconico; priorum ultimo conformi; posteriorum eodem obconico-ovato. *Maxillæ* laciniis setiformibus; externa longissima, lineari; interna acuta. *Labium* elongatum, ab basin angustum, membranaceum, deinde subcordatum, paulo coriaceum, lingua parva, angusta, lineari, styliformi, apice dentato-bifida, inter palpos exsurgente, terminatum. *Mentum* coriaceum, ovatum. *Tarsi* articulis integris; unguibus apice bifidis aut unidentatis.

Oculi haud emarginati. *Thorax* dorso arcuato, postice in angulum scutellarem productus, subtrilobus. *Scutellum* nullum aut absconditum. *Elytra* abbreviata aut elongata, apice acuminata, acute dehiscencia. *Alæ* penitus extensæ, elytris longiores. *Scapulæ* (Knochen) nudæ, duplices, transversæ; parte supera majore; in-

Ord. I. F. XXIV., *Mordellonæ*. 207

fera lineari. *Parapleura nuda*, gemina, trigona, quadratum elongatum conjunctim formantia.

SPEC. 1. *RHIPHORUS PARADOXUS*. *Rhipiphore paradoxe*.

R. Antennis *maris* flabellatis (ramorum duplici serie); *femine* pectinatis (ramorum serie unica); capite transverso, thorace humiliore, inter antennas recta transverse prominulo; vertice plano; oculis angulos posticos occupantibus; thorace sulco dorsali, antice cruciatim diviso, postice late in lacunam subcarinatam profunde excavato; marginis postici processu rotundato, emarginato; elytris acutis, abdomine paulo brevioribus; corpore nigro; thoracis lateribus, elytris, apice excepto, abdomine rufescenti-flavis; femoribus omnibus gracilibus.

Rhipiphorus paradoxus. FAB. *System. eleut.*, tom. 2, p. 119.

Rhipiphore paradoxe. OLIV. *Entom.*, tom. 3, n^o. 65, pl. 1, fig. 7.

Rhipiphorus paradoxus. PAYK. *Faun. Suec.*, tom. 2, p. 177.

Rhipiphore paradoxe. LATR. *Hist. nat. des Crust. et des Insect.*, tom. 10, p. 411.

Mordella paradoxa. LINN. *System. nat.*, ed. 13, tom. 1, pars 2, p. 682. — *Faun. Suec.*, ed. 2, n^o. 851.

PANZ. *Faun. Insect. Germ.*, fasc. 26, fig. 14. mas.

Habitat in Europa Boreali, rarissimus. Marem et feminam Parisiis, in sylvula *Bois de Boulogne*, semel cæpi. Larva in vespæ crabonis nido; Bosc.

Femina elytris magis et quandoque penitus nigris. Hæc varietas *Rhipiphorus angulatus* Panzer, fasc. 90, fig. 3.

Rhipiphorus subdipterus elytris brevissimis, fornicatis distinctus; *flabellatus*, *2-maculatus* in Occitania et Gallo-provincia habitant.

CCLIV. GENUS. *MORDELLA*. *Mordelle*.

Mordella, LINN., GEOFF., DE GEER, FAB., OLIV., LAMARCK.

Antennæ ad oculorum internum apicem insertæ,

filiformes, a medio ad apicem subserratae, articulis duobus aut primis subcylindricis, subaequalibus; tertio quarto et quinto obconicis, hoc paulo majore; sequentibus quinque compressis, subobtrigonis, angulo interno in dentem prominulo; articulo ultimo anguste et acute ovato. *Labrum* quadrato-semiorbiculatum. *Mandibulae* latae, trigonae, sub apice unidentatae. *Palpi* maxillares labialibus multo majores, articulo ultimo magno, securiformi; labiales malleiformes, articulo apicali crassiore, transverso-ovato, intus producto et apice truncato. *Maxillae* laciniis valde membranaceis, mollibus; externa magna, subspatellaeformi, ad basin angustata, subpediculata, apice dilatato-rotundata, latere interno concavo; lacinia interna angusta, recta, sublineari, ante apicem paulo latiore, apice acuto. *Labium* basi angustum, stipitatum, deinde (ad palporum insertionem) late cordatum, laterum marginibus reflexis, palporum articulum secundum subvaginantibus. *Tarsi* articulis integris; ultimo unguibus denticulatis aut sub apice fere unidentatis.

Oculi integri. *Thorax* postice sublobatus. *Scutellum* manifestum. *Elytra* alas apice plicatas tegentia. *Abdomen* caudatum. *Pedes* quatuor antici sub capite veluti inserti; femoribus posticis validis; laminae (capitulum) quibus inseruntur pectore postico (*acetabulo* Knoch) ampliores aut illi subaequales. *Parapleura* simplicia. *Scapulae* sub thorace fere absconditae.

SPEC. 1. *MORDELLA ACULEATA*. *Mordelle à pointe.*

M. Antennis serratis; illarum basi, palporum maxillarum articulis mediis femoribusque anticis partim, saepius rufo-pallidis; articulis tertio, quarto, distincte-obconicis; quinto abrupte majori, subobtrigono; thorace transverso, postice latiore,

Ord. I. Fam. XXIV., Mordellonæ. 209

latiore; elytris basi quam ad apicem latioribus; corpore nigro, subobscuro; pube brevissima, holosericea, fusco-grisescente; cauda thoracis longitudine.

Mordella aculeata. LINN. *System. nat.*, ed. 13, tom. 1, pars 2, p. 682. — *Faun. Suec.*, ed. 2, n^o. 532.

La Mordelle veloutée à pointe. GEOFF. *Hist. des Insect.*, tom. 1, pag. 555, pl. 6, fig. 7.

Mordelle à tarrière. DE GEER. *Mém. s. l. Insect.*, tom. 5, pag. 28.

Mordella aculeata. FAB. *System. eleut.*, tom. 2, p. 121.

Mordelle à pointe. OLIV. *Entom.*, tom. 3, n^o. 64, pl. 1, fig. 2, a. b.

Mordelle à pointe. LATR. *Hist. nat. des Crust. et des Insect.*, tom. 10, p. 413.

SCHÆFF. *Elem. Entom.*, tab. 84.

Habitat in Europa; ab hac specificè distinguendæ Mordellæ nostrates duæ, illi facie, colore, fere similes floresque promiscue habitantes. Prior paulo minor, antennis vix serratis; articulis tertio, quarto, quinto subæqualibus; corpore supra non fusco-griseo-pubescente; cauda thorace brevior; illius acumine ultra vaginam inferam paulo, non duplo, exserto; species posterior duplo minor, angustior; antennis ut in præcedenti; thorace non transverso, fere tam longo quam lato, subquadrato; elytris linearibus; cauda ut in *M. aculeata* thoracis saltem longitudine, villosula; corpore atro, nitido.

M. a Schæffer depicta tab. 127, fig. 7 (*Icon. Insect., Ratisb.*) ad *M. fasciatam* referenda.

CCLV. GENUS. *ANASPIS.* *Anaspe.*

Anaspis, GEOFF. — *Mordella*, LINN., FAB., OLIVIER.

Antennæ ad oculorum marginem internum insertæ, (thorace paulo longiores) subfiliformes, apicem versus paululo sensim subcrassiores; articulis quatuor primis

et inferis subcylindricis; quarto et sequentibus ad decimum usque breviter obconicis, (turbatis) compressis, apicali ovato. *Labrum* subsemiorbiculare. *Mandibulæ* trigonæ, apice subarcuato, acuto, bifido aut bidentato; latere interno submembranaceo. *Palpi* maxillares labialibus multo majores; articulo ultimo magno, securiformi; labiales extrorsum crassiores, articulo ultimo subobtrigono. *Maxillæ* laciniis duabus parvis, sublinearibus, longitudine subæqualibus, interna paulo angustiore. *Labium* subcordatum, mento quam in generibus duobus præcedentibus majore. *Tarsi* quatuor antici articulo penultimo parvo, obtrigono, supra, pro sequentis insertione, emarginato; unguibus omnium denticulis nullis aut obsoletis.

Mordellarum habitus. *Oculi* sublunati. *Thorax* margine postico subrecto. *Scutellum* plus minusve distinctum. *Pectus* posticum laminis quibus inseruntur pedes postici latius extensum.

SPEC. 1. *ANASPIS FRONTALIS*. *Anaspe frontale*.

A. Nigra, nitida, pube subtilissima, fusco-holosericæ; capite antice, antennarum articulis inferis, pedibus anticis, mediorum femoribus, calcaribus, pallide-rufis; scutello minutissimo; abdominis apice infero, in altero sexu saltem, appendice furciformi instructo.

Anaspe frontale. LATR. *Hist. nat. des Crust. et des Insect.*, tom. 10, p. 418.

Mordella frontalis. FAB. *System. eleut.*, tom. 2, p. 125.

Mordelle frontale. OLIV. *Entom.*, tom. 5, n^o. 64, pl. 1, fig. 6. a. b. c.

Mordella frontalis. PAVK. *Faun. Suec.*, tom. 2, p. 185.

PANZ. *Faun. Insect. Germ.*, fasc. 15, fig. 15.

Habitat in Europæ floribus.

Variat statura minore, minus elongata; ore, pedibus quatuor

anticis, dilute rufis. Hæc varietas potius *Mordella frontalis* Linnæi (1), Fabricii et *Anaspis nigra* Geoffroi, *Hist. des Ins.*, tom. 1, p. 316, pl. 5, fig. 7.

OBSERVATIO. Mandibulis apice bifidis *Cisteleniæ* plurimæ in prioris *Tribus* divisione secunda reponendæ.

FAMILIA VIGESIMA QUINTA.

HORIALES. HORIALES.

OBSERVATIONES. *Antennæ* ante oculos insertæ, articulis obconico-cylindricis, compressis, brevibus; secundo et tertio minoribus, æqualibus; apicali longiore, ovali, compresso. *Labrum* exsertum, parvum, membranaceum, subsemicirculare, clypeolo adfixum. *Mandibulæ* validæ, apice acutæ, latere interno incisorio, dentibus nullis aut unico. *Palpi* articulo ultimo ovali; maxillares labialibus longiores, articulis secundo et tertio majoribus, obconicis; labialium secundo forma eadem. *Maxillæ* laciniis duabus; externa majore. *Labium* bifidum. *Mentum* transverso-quadratum.

CCLVI. GENUS. *HORIA*. *Horie*.

Horia, FAB., OLIVIER.

I. *Caput thoracis latitudine.*

SPEC. 1. *HORIA MACULATA*. *Horie tachetée*.

H. Flavescens; elytro singulo maculis sex per paria transverse positis et apice nigris.

Horia maculata. FAB. *System. eleut.*, tom. 2, p. 85.

Horie maculée. OLIV. *Entom.*, tom. 3, n°. 53 bis, pl. 1, fig. 1. a. b.

(1) « Frons flava et pedes præsertim anteriores. » LINN. *Faun. Suec.*, ed. 2, p. 229.

Horie tachtée. LATR. *Hist. nat. des Crust. et des Insect.*, tom. 10, p. 565, pl. 89, fig. 9.

SWED. *Nov. Act. Holm.* 1787.

Habitat in Americæ insulis; St. Domingo. Dom. Palisot de Beauvois.

II. Caput thorace angustius.

GENR. *CISSITES*, LATR. *Nouv. Dict. d'Hist. nat.*, tom. 24, tab. 1, pag. 154.)

SPEC. 2. *HORIA TESTACEA.* *Horie testacée.*

H. Sanguineo-rufa, antennis pedibusque nigris; femoribus posticis in mare valde incrassatis.

Horia testacea. FAB. *System. eleut.*, tom. 2, p. 86.

Horie testacée. OLIV. *Entom.*, tom. 5, n°. 55 bis, pl. 1, fig. 2. a. b.

Horie testacée. LATR. *Hist. nat. des Crust. et des Insect.*, tom. 10, p. 565.

HYBN. *Naturf.* 24, p. 47, n°. 15, tab. 2, fig. 14 — 17.

Habitat Tranquebariæ.

OBSERVATIO. Habitu a præcedente differt et genus novum, nomine *Cissites* a nobis designatum, constituere videtur; at illius characteres cibarios nondum exploravi.

FAMILIA VIGESIMA SEXTA.

CANTHARIDIÆ. CANTHARIDIES.

CCLVII. GENUS. *CEROCOMA.* *Cérocome.*

Cerocoma, GEOFF., SCHÆFF., FAB., OLIV., LAM.
— *Meloe*, LINNÆI.

Antennæ inter oculos, ad clypei basin, insertæ, subapproximatæ, (thoracis vix longitudine) articulis novem, ultimo omnium maximo, compresso, subobtrigono-ovato vel elongato-ovato; latere supero arcuato, infero

subrecto; antennæ *feminæ* articulo basilari elongato, subobconico; secundo minimo; tertio sequentibus paulo longiore, cylindrico-obconico; quarto, quinto et aliis ad octavum usque, brevibus, transverso-subturbatis; horum ultimis paulo majoribus; antennæ *maris* irregulares, articulis basilari, tertio, quarto, quinto, sexto, saltem, valde dilatatis, membranaceis. *Os* productum. *Labrum* valde porrectum, coriaceo-membranaceum, elongatum, basi angustatum, deinde ovatum, ad apicem truncatum, e valvulis duabus, longitrorsum medio conniventibus, ligulas duas includentibus. *Mandibulæ* debiles, vix corneæ, partim diaphanæ, elongato-trigonæ, subrectæ, acutæ intus, subfornicatæ; latere interno membranaceo, acuto, prominulo. *Palpi* maxillares labialibus aperte majores, filiformes aut extrorsum crassiores; articulis secundo et tertio in *femina* obconicis, in *mare* compressis, dilatatis, corpus semi-ovatum, compressum, quandoque intus excavatum et articulum ultimum excipiens, formantibus; hoc articulo inflexo, in *feminis* elongato-obconico vel subcuneiformi, apice utrinque oblique truncato, ejus medio in angulum prominulo; in masculis valde compresso, subobconico aut elongato-obtrigono, apice obtuso aut oblique truncato. *Palpi* labiales graciles, filiformes, articulis tribus subcylindricis, elongatis, basi parum attenuatis, subæqualibus; ultimo inflexo. *Maxillæ* lineares, elongatæ, setosæ. *Labium* elongatum, membranaceum, subcordatum, emarginatum, mento majusculo, coriaceo-membranaceo, deltoideo.

Corpus subcylindricum, molliusculum. *Oculi* integri. *Thorax* subquadratus et antice rotundatus. *Scutellum* minutum. *Elytra* horizontalia, abdomen penitus obte-

gentia, linearia, sutura recta. *Pedes* elongati; tibiis posticis calcare ad apicem subdilatato, oblique truncato, excavato-subinfundibuliformi; tarsis anticis in *mare* articulis latioribus, compressis.

SPEC. 1. *CEROCOMA SCHÆFFERI*. *Cerocome de Schæffer*.

C. Viridis aut cærulescens, pubescens, punctata; antennis pedibusque pallide rufis; thorace subquadrato, antice rotundato, non angustato; antennis *maris* articulo basilari, tertio, quarto, quinto et sexto tantummodo dilatato-membranaceis, non uncinato-crispatis; ultimis regularibus; apicali lævi, angulis rotundatis; tibiis omnibus in utroque sexu regularibus.

La Cerocome. GEOFF. *Hist. des Insect.*, tom. 1, p. 558, pl. 6, fig. 9.

Cerocoma Schæfferi. FÆ. *System. eleut.*, tom. 2, p. 74.

Cerocome de Schæffer. OLIV. *Entom.*, tom. 5, n^o. 48, pl. 1, fig. 1. a. b. c. d.

Cerocome verte. LATR. *Hist. nat. des Crust. et des Insect.*, tom. 10, p. 575, pl. 90, fig. 5.

Meloe Schæfferi. LINN. *System. nat.*, ed. 15, tom. 1, pars 2, p. 681.

SCHÆFF. *Elem. entom.*, tab. 57. — *Icon. Insect.*, tab. 53, fig. 8. 9.

HERBST. *Coleopt.* 8, tab. 109, fig. 6. 7.

PANZ. *Faun. Insect. Germ.*, fasc. 56, fig. 11.

Habitat in Europæ Australis segetibus, mense junio.

OBSERVATIO. C. *Schreberi* a præcedente omnino distincta, thorace magis elongato, antice angustato et hinc quadrato-ovato; abdomine, ano excepto, rufescente. *Mus* antennis penitus uncinato-crispatis, articulo ultimo transverso, malleoli-formi, ad apicem internum hamato, basi inæquali et denticulis nonnullis aspera, excavata.

CCLVIII. GENUS. *MYLABRIS*. *Mylabre*.

Mylabris, FAB., OLIV., LAM. — *Meloe*, LINNÆI.

Antennæ oculorum margini interno et infero, ad clypei basin, insertæ, (thorace paulo longiores) ad apicem sensim extrorsum crassiores et arcuato-subclavatæ, articulis undecim; tertio elongato, cylindrico; quarto, quinto et sexto subcylindricis; sequentibus ad decimum usque sensim crassioribus, latioribus, subobconicis; undecimo sive apicali magno, ovato-obconico, acuto. *Labrum* membranaceo-coriaceum, exsertum, subcordatum, postice, ad basin, transverse truncatum, clypeolo quadrato affixum. *Mandibulæ* corneæ, trigono-compressæ, apice arcuato-acutæ, latere interno membrana aucto. *Palpi* villosi, subfiliformes, articulo ultimo majore, obconico, compresso, vel subobtrigono, ad apicem latiore, truncato; maxillares labialibus multo longiores. *Maxillæ* laciniis duabus conniventibus, submembranaceis, hirsutis; exteriore, ad basin angustiore, dorso arcuato, latere interno concavo, apice intus subacuminato (hæc lacinia inde uncinato-hamata) interna subquadrata. *Labium* membranaceum, villosum, quadrato-cordatum, ad apicem latius, late paulo emarginatum, mento paulo majore, coriaceo, subcordato, ad basin et apicem transverse truncato, stipitali.

Corpus oblongum, molliusculum. *Caput* thorace paulo latius; oculis ovalibus, subintegris. *Thorax* parvus, elytris paulo angustior, subquadratus et ad angulos rotundatus, convexiusculus. *Scutellum* minutissimum. *Elytra* elongata, rotundato-subdeflexa. *Abdomen* pectore vix longius. *Tibiæ* calcaribus elongatis, angustis, spiniformibus.

SPEC. 1. *MYLABRIS 10-PUNCTATA*. *Mylabre à dix points*.

M. Atra, nitida; elytris testaceo-sanguineis; singulo punctis quatuor, per paria, transverse positis maculaque lunata, ad summum apicem, nigris.

Mylabris 10-punctata. *FAB. System. eleut.*, tom. 2, p. 84.

Mylabre dix points. *OLIV. Entom.*, tom. 3, n^o. 47, pl. 1, fig. 4, et pl. 2, fig. 18.

Mylabre dix points. *LATR. Hist. nat. des Crust. et des Insect.*, tom. 10, p. 369.

Meloe 4-punctata. *LINN. System. nat.*, ed. 13, tom. 1, pars 2, p. 680.

Frequens in Gallia Australi, locis sabulosis et aridis; in Hieraciorum floribus.

Mylabris Cichorii nostras præcedentis magnitudine, atra, nitida; elytris fasciis tribus flavescentibus, fasciisque totidem nigris, alternis, transversis, dentatis; fascia prima flavescente basin occupante, quandoque bipartita; secunda paulo ante medium; tertia ante apicem.

Cum illo non conjungenda *M. Fueslini* *PANZ. fasc. 51*, fig. 18; hæc ad *M. variabilem* Olivier referenda.

CCLIX. GENUS. MELOE. Meloë.

Meloe, *LINN.*, *GEOFF.*, *DE GEER*, *FAB.*, *OLIV.*, *LAMARCK.*

Antennæ oculorum margini interno proxime insertæ, (thoracis longitudine) filiformes aut vix apice crassiores, moniliformes, articulis breviter subobconicis vel subturbinato-quadratis, rotundatis et compressis; plerisque in *feminis* subæqualibus; secundo parvo; ultimo longiore, elongate-subovato; illius latere infero subrecto; supero arcuato; apice acuto; articulis mediis (5, 6, 7) in *masculis* dilatatis, inæqualibus; hinc antennæ irregulares. *Labrum* exsertum, clypeolo affixum, coriaceum, subquadratum, transversum, margine antico

tico latiore, hirsuto, emarginato, ad angulos rotundato. *Mandibulæ* corneæ, latere interno inæqualiter multidentato aut angulato. *Palpi* maxillares labialibus multo longiores, hirsuti, subfiliformes; articulo ultimo majore, cylindrico-ovato, labialium eodem incrassato, subobconico, truncato. *Maxillæ* laciniis duabus conniventibus, coriaceo-membranaceis, hirsuto-ſimbriatis; externa subobtrigona, incurva, intus ad apicem subacuminata; interna subquadrata. *Labium* coriaceo-membranaceum, transverso-subcordatum, ad basin transverse truncatum, margine supero hirsuto, recto, integro; mento paulo latiore, coriaceo, brevi, transverso, ad latera rotundato, stipitali.

Corpus oblongum, molle. *Caput* magnum, oculis vix prominulis, elongatis, angustis. *Thorax* parvus, abdomine multo angustior, subquadratus, dorso plano. *Scutellum* nullum aut absconditum et obsoletum. *Elytra* abdomine plerumque breviora, extus inflexa, postice late dehiscentia; unius margine interno, ad basin, alterius eodem margini superposito. *Alæ* nullæ. *Abdomen* sæpius maximum. *Pedes* oleum per geniculos emitentes, compressi; tibiis posticis calcare incrassato, ad apicem oblique truncato, dilatato; apice infundibuliformi.

SPEC. 1. MELOE PROSCARABÆUS. *Meloë proscarabé.*

M. Intense nigro-cæruleus aut violaceus, profunde punctatus; antennarum articulis ultimis nigris; thorace subquadrato, paulo longiore quam latiore, ad postica sensim paulo angustiore; margine postico impresso, impressione antecurrente distincto, emarginato; elytris rugosulis.

Meloë proscarabæus. LINN. *System. nat.*, ed. 15, tom. 1, pars 2, p. 679. — *Faun. Suec.*, ed. 2, n°. 826.

Le Proscarabé. GEOFF. *Hist. des Insect.*, tom. 1, p. 377, pl. 7, fig. 4.

Cantharide proscarabé. DE GEER. *Mém. s. l. Insect.*, tom. 5, p. 3, pl. 1, fig. 1.

Meloe proscarabæus. FAB. *System. eleut.*, tom. 2, p. 587.

Meloë proscarabé. OLIV. *Entom.*, tom. 3, n°. 45, pl. 1, fig. 1. a. b. c. d.

Meloe proscarabæus. ПАУК. *Faun. Suec.*, tom. 5, p. 361.

Meloë proscarabé. LATR. *Hist. nat. des Crust. et des Insect.*, tom. 10, p. 587.

PANZ. *Faun. Insect. Germ.*, fasc. 10, fig. 12.

Meloe violaceus. MARSH. *Coleopt. Britan.*, p. 482.

Habitat in Europæ pascuis siccis, hortis, vernali tempore.

M. tecta Insectorum Historiæ naturalis nostræ, tom. 10, p. 588, præcedenti valde affinis, at distincta corpore nigro, magis punctato; capite thoraceque cæruleo aut violaceo-nigris; antennis pedibusque intensive violaceis; thorace quam in *M. proscarabæo* paulo latiore, fere æque quadrato. Elytrorum respectiva longitudo characterem certissimum forte non supeditat; abdominis enim proportionibus contractione aut dilatatione variant.

M. similis Marsham et ejusdem *M. proscarabæus* ad hanc speciem referendæ; forte etiam non diversa *M. punctata* Fabricii; insectum quod sub eodem nomine descripsimus profecto distinctissimum thorace transverso, corpore varioloso.

M. brevicollis Fabricii eadem ac *M. rugosus* Marsham, non illius *similis*, ut opinatus est Dom. Illiger.

In *M. majali* thorax transversus, postice emarginatus; abdominis segmenta cuprea, fascia transversa viridi; corpore cupreo viridique vario, rugoso.

CCLX. GENUS. *ÆNAS.* *Ænas.*

Meloe, LINN. — *Lytta*, FAB. — *Cantharis*, OLIVIER.

Antennæ inter oculos, clypei basi laterali insertæ.

Ord. I. F. XXVI., *Cantharidice*. 219

(thorace breviores aut vix illius longitudine) filiformes, articulis undecim, a secundo subdivaricatæ; basilari majore, obconico; secundo parvo; tertio et quarto sequentibus paulo longioribus, subobconicis; quinto, sexto et sequentibus ad decimum usque breviter rotundato-cylindricis, diametro transverso longitudinalem ad minus æquante; articulo ultimo subelongato, conico. *Labrum* exsertum, clypeo distincto affixum, coriaceum, subcordatum, ad basin transverse truncatum. *Mandibulæ* corneæ, trigonæ, acutæ, latere interno vix unidentato. *Palpi* filiformes, articulo ultimo elongato, cylindrico, truncato; maxillares labialibus majores. *Maxillæ* laciniiis duabus membranaceis, apice hirsutis; externa obtrigona, subincurva, apice latiore, obtuso; interna dentiformi. *Labium* mento minus, subcoriaceum, cordato-quadratum; lateribus rotundatis, margine supero membranaceo, subintegro; mento coriaceo, labio latiore, lateribus dilatatis, rotundatis.

Corpus oblongum, teretiusculum; capite thoraceque elytris paulo angustioribus. *Oculi* integri. *Thorax* parvus, orbiculato-quadratus. *Scutellum* distinctum. *Elytra* elongata, linearia, dorso planiusculo. *Tibiæ* posticæ calcare crasso, apice oblique truncato, subdilatato, excavato-infundibuliformi.

SPEC. 1. *ENAS AFER*. *Enas african.*

O. Niger, punctatus, thorace rubro.

Tab. X, fig. 10.

Enas african. LATR. *Hist. nat. des Crust. et des Insect.*, tom. 10, p. 594.

Meloe afer. LINN. *System. nat.*, ed. 13, tom. 1, pars 2, p. 680.

Lytta afra. FAB. *System. eleut.*, tom. 2, p. 80.

Cantharide africaine. OLIV. *Entom.*, tom. 3, n°. 46, pl. 1, fig. 4. a. b.

Habitat in Barbaria.

SPEC. 2. *ÆNAS LUCTUOSUS.* *Ænas en deuil.*

O. Niger, punctatus; thorace nitido, subimpresso.

Ænas en deuil. LATR. *Hist. nat. des Crust. et des Insect.*, tom. 10, pag. 395.

Cantharide soyeuse? OLIV. *Entom.*, tom. 3, n°. 46, pl. 1, fig. 8.

Habitat in Barbaria; a *Lytta atrata* Fabricii diversissimus.

CCLXI. GENUS. CANTHARIS. *Cantharide.*

Cantharis, GEOFF., DE GEER, OLIV., LAM. — *Meloe*, LINN. — *Lytta*, FABRICII.

Antennæ oculorum margini interno sub insertæ, (thorace longiores) articulis undecim, plerisque subobconicis aut subcylindricis, longioribus quam latioribus, ultimo elongato, obconico-ovali, acuto. *Instrumenta* cibaria ut in genere præcedenti; maxillæ laciniis tantummodo paululo majoribus; externa intus acuta, subuncinata. *Palpi* subfiliformes; articulo ultimo majore, labialibus subcylindrico, truncato, maxillaribus modo pariter cylindrico, modo subovato aut subobtrigono.

Corpus elongatum, subcylindricum. *Thorax* parvus, elytris paulo angustior, subquadratus. *Scutellum* distinctum, subimmersum. *Elytra* molliuscula, elongata, linearia, ad latera subinflexa, dorso convexiusculo, rotundato. *Pedes* elongati; tibiæ calcare crassiore, apice subdilato, oblique truncato, excavato, subinfundibuliformi.

SPEC. 1. CANTHARIS VESICATORIA. *Cantharide vésicatoire.*

C. Aurato-viridis, nitida; antennis nigris, corporis dimidio

longioribus; capite lato, vertice unisulcato; thorace trigono-quadrato, antice latiore, angulis humeralibus prominulis; dorso inæquali, linea impressa.

La Cantharide des boutiques. GEOFF. *Hist. des Insect.*, tom. 1, p. 341, pl. 6, fig. 5.

Cantharide vésicatoire. DE GEER. *Mém. s. l. Insect.*, tom. 5, p. 12, pl. 1, fig. 9.

Cantharide vésicatoire. OLIV. *Entom.*, tom. 3, n^o. 46, pl. 1, fig. 1. a. b. c.

Cantharide vésicatoire. LATR. *Hist. nat. des Crust. et des Insect.*, tom. 10, p. 401, pl. 90, fig. 7.

Meloe vesicatorius. LINN. *System. nat.*, ed. 13, tom. 1, pag. 679. — *Faun. Suec.*, ed. 2, n^o. 827.

Lytta vesicatoria. FAB. *System. eleut.*, tom. 2, p. 76.

PANZ. *Faun. Insect. Germ.*, fasc. 41, fig. 4.

Habitat in Europa, fraxino præsertim, solstitio æstivali.

CCLXII. GENUS. *SITARIS*. *Sitaris*.

Cantharis, GEOFF., OLIV. — *Necydalis*, FABRICII.

Antennæ ad oculorum sinum internum insertæ, (in mare corporis fere longitudine) filiformes, articulis undecim, crassiusculis, subcylindricis; secundo tertio triplo minore; hoc et sequenti obconico-cylindricis; ultimo acuto. *Labrum* exsertum, membranaceum vel subcoriaceum, transversum, integrum, clypeo affixum. *Mandibulæ* corneæ, validæ, partim exsertæ, ad apicem arcuatæ, acutæ, apicibus elongatis, cruciatis. *Palpi* filiformes, articulo ultimo ovali-cylindrico, obtuso; præcedenti, labialibus præsertim, longiusculo, subobconico; maxillares paulo longiores. *Maxillæ* laciniis duabus distinctis, brevibus, membranaceis, apice hirsutis; externa paulo longiore, subobtrigona; interna ad apicem acuta. *Labium* membranaceum, quadrato-cordatum, breve, latum, ad apicem latius, profunde emarginatum;

mento membranaceo, stipitali, transverso-subquadrato, annulo coriaceo transverse diviso, ad labii ortum subcoarctato.

Corpus oblongum, capite thoraceque elytrorum fere latitudine. *Caput* inflexum, oculis lunatis. *Thorax* orbiculato-quadratus, planus. *Scutellum* maxime obvium. *Elytra* ad apicem valde attenuata, subulata, dehiscencia, horizontalia; alis extensis, apice plicatis. *Abdomen* breve. *Pedes* validiusculi; tibiis posticis calcaribus brevissimis, latis, apice truncatis.

SPEC. 1. *SITARIS HUMERALIS. Sitaris huméral.*

S. Nigra; elytris basi flavescens, ab humeris attenuatis, subulatis.

Sitaris huméral. LATR. Hist. nat. des Crust. et des Insect., tom. 10, p. 405.

La Cantharide à bande jaune. GEOFF. Hist. des Insect., tom. 1, p. 342.

Cantharide humérale. OLIV. Entom., tom. 5, n^o. 46, pl. 2, fig. 20.

Necydalis humeralis. FAB. System. eleut., tom. 2, p. 571.

Habitat in Europa Australi, apiarium nidis.

SPEC. 2. *SITARIS APICALIS. Sitaris apical.*

S. Nigra, elytris, abdominis segmentis ultimis, pedum maxima parte flavescens; elytrorum apice attenuato, nigro.

Sitaris apical. LATR. Hist. nat. des Crust. et des Insect., tom. 10, p. 405.

Habitat in Gallia Australiori; Brivæ, Burdigalæ.

CCLXIII. GENUS. *ZONITIS. Zonitis.*

Zonitis, FAB. — Apalus, OLIVIER.

Antennæ ex oculorum sinu interno nascentes, filiformes, (thorace longiores) articulis undecim, elonga-

Ord. I F. XXVI., *Cantharidicæ*. 225

tis, obconico-cylindricis, gracilibus; secundo tertio dimidiatim tantum minore. *Labrum* exsertum subcoriaceum, quadrato-semicirculari, integrum, clypeolo transverso affixum. *Mandibulæ* corneæ, trigonæ, apice subarcuatæ, acutæ. *Palpi* magnitudine paulo diversi, filiformes, articulo ultimo subcylindrico, ad basin paulo attenuato, apice truncato; maxillares labialibus tantisper longiores; horum articulo secundo elongato. *Maxillæ* laciniis duabus membranaceis, interna haud prominula, vix distinguenda, maxillam intus marginante, lineari, hirsuto-fimbriata; apicali elongata, ad apicem acuminata, inæqualiter hirsuto-fimbriata; apice sæpe valde producto, ultra labrum eminente; processu hoc externo in nonnullis longissimo, lineari, subtus inflexo. *Labium* membranaceum, subquadratum, apice rotundatum, profunde fissum; mento subcoriaceo, elongato-subquadrato, ad apicem sensim paulo angustiore.

Corpus subcylindricum, molliusculum. *Caput* inflexum, subcordatum vel trigonum; oculis elongatis, intus sinu subnotatis. *Thorax* parvus, subquadratus, elytrorum fere latitudine. *Scutellum* manifestum. *Elytra* elongata, linearia, abdomen penitus supertegentia, molliuscula, ad latera paululum inflexa. *Pedes* elongati; tibiis posticis calcare incrassato, ad apicem paulo dilatato, excavato, oblique truncato.

SPEC. 1. *ZONITIS PRÆUSTA*. *Zonitis* *bout-brûlé*.

Z. Dilute rubro-ferruginea, subpubescens, punctulata, nitida; antennis, oculis pectoreque nigris; elytris haud nitidis, pubescentibus, apicibus nigris; fronte lineola elevata; tarsis obscuris.

Zonitis præusta. *FAB. System. eleut.*, tom. 2, p. 25.

Zonitis bout-brûlé. LATR. *Hist. nat. des Crust. et des Insect.*, tom. 10, p. 406, pl. 90, fig. 18.

Lytta afra. ROSS. *Faun. etrusc.*, tom. 1, p. 240, tab. 5, fig. 1. — Ejusd. *Mylabris testacea.* Ibid. mant. 1, p. 93.

PANZ. *Faun. Insect. Germ.*, fasc. 56, fig. 7.

Habitat in Gallia Australiori, Italiae; Burdigalæ, in *Dipsaco Fullonum.*

Zonitis nigripennis Fabricii, *System. eleut.*, tom. 2, p. 25, (Ross. *Faun. etrusc.*, tab. 3, fig. 5. — Panz. *Faun. Insect. Germ.*, fasc. 56, fig. 6.) et *Mylabris fulva* Rossi, (*Faun. etr. mant.* 1, p. 94) ejusdem insecti forsan varietates.

SPEC. 2. ZONITIS SEX-MACULATA. *Zonitis à six taches.*

Z. Rufa; elytris flavescenti-rufis; singulo maculis tribus nigris.

Zonitis à six taches. LATR. *Hist. nat. des Crust. et des Insect.*, tom. 10, p. 405.

Apale tacheté. OLIV. *Entom.*, tom. 5, n^o. 52, pl. 1, fig. 3.

Habitat Monspelii et in Gallo-provincia.

Confer cum illa *Zonitides chrysomelina, flava* Fabricii.

Zonitides rostrata, vittata masculi a congenericis maxillis valde elongatis recedunt. Marem istius iconem offero tab. X, fig. 12.

Genus *Apalus* præcedenti affine, mihi invisum. Illius characteres a Fabricio depromam.

« Palpi æquales, filiformes. Maxilla cornea, unidentata. Ligula membranacea, truncata, integra. Antennæ filiformes. »

« *Apali* corpus oblongum, glabrum, immarginatum, agile; capite ovato, exserto; oculis oblongis, transversis, marginalibus; antennis thorace longioribus, ante oculos insertis, distantibus; thorace rotundato, angustiore, linea media impressa; scutello brevi, rotundato; elytris molliusculis, incumbentibus, longitudine abdominis; pedibus tenuibus, longiusculis, cursoriis; tarsis anticis quinque, posticis quadriarticulatis; colore nigro flavoque, obscuro. »

FAMILIA VIGESIMA SEPTIMA.

CISTELENIÆ. CISTÉLÉNIES.

OBSERVATIONES. Labrum membranaceum, exsertum, subquadratum, antice rotundatum, integrum. Maxillæ omnium lacinia duplici. Antennæ articulis undecim.

I. *Antennæ filiformes, articulis cylindricis, obconicis vel obtrigonis; caput non rostratum vel rostro tenui et angusto.*

(*Palpi articulo ultimo sæpius subobconico vel subobtrigono; maxillæ lacinia externa elongata, angusta, in speciem plerumque biarticulata, e partibus duabus intensius coloratis; labium late emarginatum.*)

CCLXIV. GENUS. CISTELA. Cistèle.

Cistela, FAB., OLIV., LAM. — *Chrysomela*, LINN. — *Tenebrio*, Mordella, GEOFF. — *Pyrochroa*, DE GEER. — *Allecula*, FABRICII.

Antennæ ex oculorum sinu interno fere nascentes, corpore paulo longiores, articulis subobconicis aut obconicis vel obtrigonis; secundo minimo. *Mandibulæ* apice indiviso, non dentato. *Palpi* articulo ultimo paulo majore, subobconico, compresso, aut subobtrigono; maxillares exserti, labialibus longiores. *Maxillæ* laciniis duabus membranaceis, compressis, apice hirsutis aut villosis; externa elongata, subæque lata, apice obtusa; interna parva, acuta, dentiformi. *Labium* membranaceum, cordato-subquadratum, breve, margine supero dilatato, profunde rotundateque emarginato. *Mentum* coriaceum, subquadratum, ad basin sensim paulo angustius;

marginem supero recto. *Tarsi* articulis omnibus indivisis aut distincte bifidis; unguibus denticulatis.

Corpus ovatum, dorso arcuato, capite thoraceque sensim declivibus. *Caput* thorace angustius, oculis lunatis. *Thorax* subquadratus vel subtrapeziformis, in nonnullis fere semicircularis, margine postico antico latiore. *Elytra* majuscula, abdomen totum obtegentia. *Pedes* longiusculi, tibiarum calcaribus acutis, spiniformibus.

SPEC. 1. *CISTELA CERAMBOIDES*. *Cistèle céramboïde*.

C. Antennis serratis; thorace subsemicirculari, antice truncato; marginis postici medio subprominulo; corpore nigro, supra fulvescenti-pubescente; elytris flavo-rufis, striatis.

Cistela ceramboides. FAB. *System. eleut.*, tom. 2, p. 16.

Cistèle céramboïde. OLIV. *Entom.*, tom. 3, n^o. 54, pl. 1, fig. 4. a. b.

Cistèle céramboïde. LATR. *Hist. nat. des Crust. et des Insect.*, tom. 11, p. 20.

Chrysomela ceramboides. LINN. *System. nat.*, ed. 15, tom. 1, pars 2, p. 602. — *Faun. Suec.*, ed. 2, n^o. 576.

La Mordelle à étuis jaunes striés. GEOFF. *Hist. des Insect.*, tom. 1, p. 554.

Cardinale roussâtre. DE GEER. *Mém. s. l. Insect.*, tom. 5, p. 23, pl. 1, fig. 20.

HERBST. *Archiv. Insect. (vers. gallic.) tab.* 23, fig. 27.

Habitat in Europa, sylvis.

SPEC. 2. *CISTELA SULPHUREA*. *Cistèle jaune-citron*.

C. Antennis articulis elongatis, subobconicis; thorace subquadrato, lateribus anticis rotundatis; corpore sulphureo; oculis nigris; antennis tarsisque obscuris; elytris striatis.

Cistela sulphurea. FAB. *System. eleut.*, tom. 2, p. 18.

Cistèle sulphureuse. OLIV. *Entom.*, tom. 3, n^o. 54, pl. 1, fig. 6. a.

Ord. I. F. XXVII., *Cistelenice*. 227

Cistèle jaune. LATR. *Hist. nat. des Crust. et des Insect.*, tom. 11, p. 19.

Chrysomela sulphurea. LINN. *System. nat.*, ed. 13, tom. 1, pars 2, p. 602.

Le Ténébrion jaune. GEOFF. *Hist. des Insect.*, tom. 1, p. 351.

HERBST. *Archiv. Insect. (vers. gallic.)*, tab. 23, fig. 58.

Frequens in Europa temperata et Australi, floribus *Achilleæ millefolii*.

OBSERVATIO. *Cistela opaca* (*Allecula morio* Fab.) Panzer, *Faun. Insect. Germ.*, fasc. 96, fig. 1, et fasc. 25, fig. 18, *Helopi barbato* habitu maxime affinis.

CCLXV. GENUS. *ÆDEMERA*. *Ædemère*.

Ædemera, OLIV. — *Necydalis*, *Cantharis*, LINN. — *Cantharis*, GEOFF., DE GEER. — *Necydalis*, *Dryops*, *Leptura*, FABRICII.

Antennæ ad oculorum marginem internum et apicalem sæpius insertæ, setacæ aut filiformes, (corporis saltem fere longitudine) articulis cylindricis, elongatis, tenuibus; secundo parvo; ultimi apice paululum abrupte distincto et veluti articulum duodecimum in nonnullis formante. *Os* rostratum aut productum. *Mandibulæ* apice bifidæ aut bidentatæ, latere interno veluti membranaceo. *Palpi* articulo ultimo majore, subobconico, compresso, vel fere subobtrigono aut cylindrico; maxillares labialibus majores. *Maxillæ* lacinia externa elongata, tenui, subcylindrica, distincte biarticulata, nigro colorata, articulorum commissuris diaphanis, articulo apicali longiore, apice fimbriato; lacinia interna brevi, diaphana, fimbria hirsuta, obscuriore. *Labium* cordato-quadratum, membranaceum, medio paulo coarctatum, apice latiore, profunde cordato-emarginato; mento

coriaceo, transverso-quadrato aut lineari. *Tarsi* articulo penultimo cordato, bilobo, unguibus integris, denticulis nullis aut ad basin inferam tantum unidentatis.

Corpus molliusculum, recta elongatum, sublineare. *Oculi* prominuli. *Thorax* subquadratus, elytris paulo angustior, dorso sæpe inæquali. *Elytra* elongata, linearia, in multis postice subulata. *Femora* postica sæpe, in sexuum uno saltem, clavata. *Tibicæ* calcaribus minimis, acutis, spiniformibus.

I. Os breviter lateque productum, rostro nullo elongato, angusto et acuto; antennæ oculorum margini interno et antico fere insertæ; palpi articulo ultimo subobconico aut obtrigono, latiore; oculi prominuli; thorax subquadratus, diametris non multum diversis, lateribus anticis paululum rotundato-dilatatis, dorso inæquali; elytra multorum subulata.

1. *Elytra subulata; antennæ setacæ; femora postica sæpius incrassata.*

SPEC. 1. ÆDEMERA CÆRULEA. *Ædemère bleue.*

O. Viridis aut cærulea, flavescenti-sericea, nitida; thorace transverse coarctato; elytris subulatis; singulo linea longitudinali elevata parvaque abbreviata, interiori, ad basin; pedibus posticis femoribus maximis, curvis; eorumdem tibiis magnis, compresso-obconicis, arcuatis, basi sub discreta, geniculiformi, supra plano-trigona.

Ædemère bleue. OLIV. *Entom.*, tom. 3, n^o. 50, pl. 2, fig. 16.
a. b.

Ædemère bleue. LATR. *Hist. nat. des Crust. et des Insect*, tom. 11, p. 14.

Necydalis cærulea. LINN. *System. nat.*, ed. 13, tom. 1, pars 2, p. 642.

Ord. I. F. XXVII., *Cistelenice*. 229

Necydalis cærulea. FAB. *System. eleut.*, tom. 2, p. 372.

La Cantharide verte à grosses cuisses. GEOFF. *Hist. des Insect.*, tom. 1, p. 342.

SCHÆFF. *Icon. Insect.*, tab. 94, fig. 7.

Habitat in Europa temperata et Australi, plantis.

2. *Elytra subcæque lata, non subulata; antennæ filiformes; femora postica aliis non crassiora.*

SPEC. 2. *ÆDEMERA CÆRULESCENS*. *Ædemère bleuâtre.*

O. Saturate cærulea, punctulata, supra glabriuscula; antennis nigris; thorace utrinque rotundate subprominulo, ad marginis postici medium impresso; elytris opacis, singulo nervis tribus aut quatuor obsolete; corpore infra nitidiore, breviter pubescente.

Ædemère bleuâtre. OLIV. *Entom.*, tom. 3, n^o. 50, pl. 2, fig. 17. a. b. c. d.

Ædemère bleuâtre. LATR. *Hist. nat. des Crust. et des Insect.*, tom. 11, p. 10.

Cantharis cærulea. LINN. *System. nat.*, ed. 13, tom., pars 2, p. 650. — *Faun. Succ.*, ed. 2, n^o. 716.

Necydalis cærulescens. FAB. *System. eleut.*, tom. 2, p. 369.

Necydalis cærulescens. ПАУК. *Faun. Succ.*, tom. 3, p. 135.

Habitat in Europa, plantis.

II. *Caput rostratum, rostro elongato, angusto, acuto; antennæ ultra oculos insertæ; palpi articulo ultimo cylindrico; oculi haud prominuli; thorax elongatus, depresso-subcylindricus; (elytra non subulata.)*

OBSERVATIO. Mandibulæ, maxillæ et labium quam in præcedentibus longiora.

SPEC. 3. *ÆDEMERA ROSTRATA*. *Ædemère muselière.*

O. Æneo-viridis, nitida, punctulata; elytro singulo lineis tribus elevatis; prima margini externo adjecta, secunda in me-

dio, tertia abbreviata, ad basin, suturam versus; antennarum articulis inferis pedibusque rufis.

Ædemère muselière. LATR. *Hist. nat. des Crust. et des Insect.*, tom. 11, pag. 15.

Leptura rostrata. FAB. *System. eleut.*, tom. 2, p. 361.

Habitat in Gallia Australiori, plantis, Burdigalæ, Brivæ; in Lusitania, comes de Hoffmanssegg; novum genus formare posset; alteram speciem, e Senegalia allatam, vidi.

CCLXVI. GENUS. RHINOMACER. *Rhinomacer*.

Rhinomacer, FAB., OLIV. — *Bruchus*, FAB. — *My-labris*, SCHÆFF. — *Mycterus*, CLAIRVILLE.

Antennæ ante oculos rostro insertæ et ab illis distantes, filiformes, (thoracis longitudine) articulis in speciem numero duodecim (undecimo bipartito vel appendice articuliformi terminato), subobconicis; secundo tertii dimidio tantum minore; hoc et sequentibus ultimis paulo longioribus. *Caput* antice rostratum, rostro elongato, angusto. *Mandibulæ* compressæ; latere interno membranaceo; apice acuto, subintegro, sinu obsoleto notato. *Palpi* maxillares majores, articulo ultimo validiore, compresso, subobtrigono; eodem labialium majore, subobconico. *Maxillæ* lacinia externa palpiformi, subcylindrica, nigro colorata, biarticulata; commissuris membranaceis, diaphanis; apice hirsuto; lacinia interna membranacea, dentiformi. *Labium* membranaceum, transverse cordato-quadratum, margine supero latiore, emarginato; basi subcoriacea; mento coriaceo, subquadrato, versus basin paulo angustiore. *Tarsi* articulo penultimo subcordato, bilobo; unguibus denticulis nullis, ad basin inferam paulo dilatato-compressis.

Corpus ovatum, antice angustatum, nutans, dorso subarcuato. *Oculi* globosi, prominuli. *Thorax* subtrape-

ziformis, postice latior. *Elytra* rigida. *Abdomen* crassum. *Pedes* longiusculi, *calcaribus* minimis.

SPEC. 1. *RHINOMACER CURCULIONOIDES*. *Rhinomacer charansonite*.

R. Rostro subtriplo longiore quam latiore, lineolis duabus impressis, approximatis; corpore nigro, supra griseo-flavescente, tomentoso, infra griseo-argenteo, nitido; antennis pedibusque nigris.

Rhinomacer curculionoides. FAB. *System. eleut.*, tom. 2, p. 428.

Rhinomacer charansonite. LATR. *Hist. nat. des Crust. et des Insect.*, tom. 11, p. 24, pl. 91, fig. 2.

Mycterus griseus. CLAIRV. *Entom. helvet.* 1, pag. 124, p. 124, tab. 16, fig. 1, 2, 5.

Mylabris. SCHÆFF. *Entom.*, tab. 86. — *Icon. Insect. Ratisb.*, tab. 95, fig. 6, 7.

PANZ. *Faun. Insect. Germ.*, fasc. 12, fig. 8.

Habitat in Europa Australiori. *Burdigalæ* lectus, in pinetis, floribus *Achilleæ millefolii* delectatur.

OBSERVATIO. *Rhinomaceres attelaboides*, *lepturoides* Fabricii *Anthrabis* associandi. Ejusdem *Bruchus umbellatarum* certe *rhinomacer*.

II. *Antennæ* extrorsum crassiores, moniliformes; caput late rostratum (rostro valde depresso, antice utrinque in angulum dilatato).

CCLXVII. GENUS. *RHINOSIMUS*. *Rhinosime*.

Curculio, LINN., DE GEER. — *Anthrabis*, FAB., PAYK., CLAIRV., PANZ. — *Salpingus*, ILLIGER.

Antennæ ante oculos insertæ, (thoracis circiter longitudine) articulis undecim; inferis tenuioribus, breviter subobconicis; secundo tertii magnitudine; mediis subglobosis; ultimis quinque paulo majoribus, clavam

elongatam fere constituentibus ; septimo, octavo, nono, decimo transverso - semiglobosis ; undecimo subovato. *Labrum* subcoriaceum, exsertum, quadratum, integrum. *Mandibulæ* apice producto, acuto, bifido, latere interno subunidentato. *Palpi* extrorsum subcrassiores, articulo ultimo paulo majore, maxillaribus cylindrico-ovato, labialibus breviter ovato. *Maxillæ* lacinia externa majore, elongato-subquadrata, obtusa ; interna parva, acuta. *Labium* membranaceum, ad basin angustatum, versus apicem dilatatum, rotundatum, integrum. *Mentum* coriaceum, quadratum, integrum. *Tarsi* articulis integris ; penultimo parvo.

Corpus ovato-oblongum, dorso planiusculo, capite thoraceque elytris angustioribus. *Caput* valde depressum, rostro lato, antice subacuto ; oculis lateralibus, globosis, prominulis. *Thorax* subcordatus, postice angustior, truncatus. *Abdomen* ovale - quadratum. *Elytra* rigida. *Tibiæ* calcaribus minutissimis. *Tarsi* breves, subtus villosi.

SPEC. 1. *RHINOSIMUS ROBORIS*. *Rhinosime du rouvre*.

R. Pallide rufo-flavus, nitidus, punctatus ; rostro thorace paulo longiore ; oculis nigris ; capitis basi elytris que atro-cæruleis ; elytris striato-punctatis.

Rhinosime du rouvre. LATR. *Hist. nat. des Crust. et des Insect.*, tom. 11, p. 26.

Curculio ruficollis. LINN. *System. nat.*, ed. 15, tom. 1, pars 2, p. 609. — *Faun. Suec.*, ed. 2, n°. 595.

Charanson à museau. DE GEER. *Mém. s. l. Insect.*, tom. 5, p. 252, pl. 7, fig. 27, 28.

Anthribus roboris. FAB. *System. eleut.*, tom. 2, p. 410.

Anthribus roboris. PAYK. *Faun. Suec.*, tom. 5, p. 165.

Anthribus ruficollis. CLAIRV. *Entom. helv.* 1, p. 122, pl. 15, fig. 4, 5.

Habitat

Ord. I. F. XXVII., *Cistelenice*. 235

Habitat in Europa, sub arborum cortice; in Gallia, *Fontainebleau*, Dom. Dufour.

Ejusdem generis Anthribi *planirostris*, *nigripennis* Fabricii; *ruficollis* Panzer, *Faun. Insect. Germ.*, fasc. 24, fig. 19.

SECTIO TERTIA.

TETRAMERA. *TÉTRAMÈRES*. (Dumeril.)

Tarsi omnes articulis quatuor.

TRIBUS PRIMA.

RHYNCHOPHORI. *RHYNCHOPHORES*.

Caput antice rostratum; ore ad rostri apicem.

Palpi obvii, haud minimi, filiformes. Rostrum planum, latum. Labrum exsertum. (Antennæ articulis undecim; *his* subclavatæ, clava ex articulis discretis formata; *illis* filiformes aut sensim extrorsum crassiores, serratæ aut pectinatæ.)

FAMILIA XXVIII^a.
BRUCHELÆ.
Bruchèles.

Palpi omnes non aut vix obvii, minimi, conico-subulati. Rostrum teretiusculum, crassum, sæpe proboscidiforme. Labrum nullum. Antennæ articulis distinctis, octo aut novem ad minus, sæpissime clavatæ; clava regulari et articulis, basilari excepto, minus coriaceis.

FAMILIA XXIX^a.
CURCULIONITES.
Charansonites.

TRIBUS SECUNDA.

PLATYPROSOPI. PLATYPROSOPES.

Caput antice non rostratum.

I. Tarsi articulis omnibus integris, haud bilobis.

Palpi maxillares conico-subulati. Antennæ latissimæ, *illis* articulis decem perfoliatis; *his* (*plerisque*) duobus tantum; apicali in omnibus majore. Labium corneum, mento fere nullo.

Corpus depressum. Elytra truncata.

FAMILIA XXX^a.
PAUSSILI.
Paussiles.

Antennæ articulis decem aut undecim, extrorsum crassiores.

FAMILIA XXXI^a.
XYLOPHAGI.
Xylophages.

Antennæ filiformes.

FAMILIA XXXII^a.
CUCUJIPES.
Cucujipes.

II. Tarsi articulis tribus primis subtus spongiosis vel hirsutis, tertio bifido.

Antennæ filiformes vel setaceæ, ante oculos elongatos, transversos, fere ad mandibularum basin insertæ, *illis* moniliformes, *his* serratæ, pectinatae vel simplices et articulo tertio sæpius valde elongato. Labrum minimum vel obsoletum. Maxillæ processu terminali (et interno cum adest) minimo.

FAMILIA XXXIII^a.
PRIONI.
Prioniens.

Antennæ sæpissime setaceæ, elongatæ, ad oculorum sinum internum insertæ, plerisque simplicibus, numquam moniliformes. Palpi omnium articulo ultimo majore, subobconico vel obtrigono aut subovali. Maxillæ inermes, lacinia externa palpum non æmulante. Labium subcordiforme.

Corpus in omnibus elongatum.

FAMILIA XXXIV^a.

CERAMBYCINI.

Cerambycins.

ANNOTATIO. *Lepturetarum* familiam rescindo.

Antennæ sensim plerumque extrorsum crassiores saltemve filiformes, sæpissime breves, in multis moniliformes. Maxillæ inermes, lacinia externa (1) plerisque palpiformi. Labium subquadratum, crassum.

Corpus illis oblongum, thorace angusto; his subovatum vel orbiculatum; capite thoraci ad oculos usque intruso.

FAMILIA XXXV^a.

CHRYSOMELINÆ.

Chrysomelines.

(1) Soli *Criocerides* a cæteris *Chrysomelinis* maxillarum forma recedunt et cum *Cerambycins* magis conveniunt. Familiam novam forte constituunt.

Antennæ abrupte perfoliato-clavatae. Maxillæ ungue corneo instructæ. Mandibulæ apice fissæ aut bidentatæ. Palpi duo saltem plerisque articulo ultimo maximo, lunato aut securiformi.

Corpus sæpius ovale vel hemisphæricum.

FAMILIA XXXVI*.

EROTYLENÆ.

Erotylènes.

FAMILIA VIGESIMA OCTAVA.

BRUCHELÆ. BRUCHÈLES.

OBSERVATIONES. *Antennæ* ante oculos insertæ, thoracis plerumque saltem longitudine, articulis undecim. *Labrum* coriaceo-membranaceum, subquadratum, integrum. *Mandibulæ* corneæ, trigonæ, acutæ, latere interno in nonnullis denticulo uno aut altero instructo. *Palpi* breves, filiformes; maxillares majores, articulo ultimo longiore, cylindrico-ovato aut subovato; eodem labialium subgloboso aut ovato. *Maxillæ* processibus duobus membranaceis, elongatis, angustis, conniventibus et in nonnullis una veluti coadunatis; externo sæpe palpiformi; interno acuto; hoc et illo intus et ad apicem villosis aut ciliatis. *Labium* membranaceum, subquadratum, margine supero profunde lateque emarginato vel bifido. *Mentum* crustaceum, magnum, transversum, illis sublunatum, margine antico concavo; his subquadratum, medio emarginatum et in sinu labii basin excipiens.

Corpus ovatum aut ovato-oblongum, antice angustius et sæpe nutans. *Oculi* in multis sublunati aut emarginati. *Thorax* plerumque subquadratus aut subtrapeziformis, postice latior; in paucis teretiusculus. *Scutellum* parvum. *Elytra* rigida. *Abdomen* sæpe crassum. *Pedes* robusti, postici præsertim; femoribus, posticis saltem, clavatis; tibiis sæpissime calcaribus obsoletis; tarsis articulo penultimo cordato, bilobo.

Ord. I. F. XXVIII., *Bruchelæ*. 237

CCLXVIII. GENUS. *ANTHRIBUS*. *Anthribe*.

Anthribus, GEOFF., SCHÆFF., FAB., PAYK. — *Curculio*, LINN., DE GEER. — *Macrocephalus*, OLIV. — *Platyrhinus*, CLAIRV. — *Bruchus*, *Rhinomacer*, *Cerambyx*, FAB. — *Clerus*, GEOFFROI.

Antennæ (masculis sæpe longiores) clavatæ; clava plerumque elongato-ovali, e tribus articulis ultimis formata. *Labrum* parvum, transverso-lineare. *Mandibulæ* exsertæ, validiusculæ; latere interno multorum denticulo uno aut altero instructo. *Maxillæ* processu externo ab interno facile distinguendo, palpiformi. *Mentum* lunatum.

Corpus multorum ovato-oblongum. *Oculi* non emarginati. *Caput* collo exserto nullo. *Thorax* subquadratus vel teretiusculus. *Elytra* sæpissime anum obtegentia.

I. *Corpus oblongum, angustum, longitudine latitudinem multoties superante; elytra anum supertegentia; abdomen elongatum, non crassum; thorax teretiusculus, subæque latus; rostrum ad basin capite multo angustius, diametro longitudinali transversum pluries excedente.*

SPEC. 1. *ANTHRIBUS RHINOMACER*. *Anthribe rhinomacer*.

A. Niger, supra cinereo-virescenti-tomentosus, infra cinereus; antennis pedibusque dilute rufis.

Anthribus rhinomacer. PAYK. *Faun. Suec.*, tom. 5, p. 166.

Anthribe rhinomacer. LATR. *Hist. nat. des Crust. et des Insect.*, tom. 11, p. 56.

Rhinomacer attelaboides. FAB. *System. eleut.*, tom. 2, p. 428.

Habitat in Europæ pinetis; Burdigalæ, Dom. Dargelas.

OBSERVATIO. Ad eadem sectionem revocandus *Rhinomacer lepturoides* Fabricii.

II. *Corpus ovato-oblongum ; elytra anum supertegentia ; abdomen subelongato-quadratum , postice rotundatum ; thorax subquadratus , antice paulo tantum angustior ; rostrum latum , capite ad basin vix angustius.*

SPEC. 2. *ANTHRIBUS LATIROSTRIS. Anthrabe latirostre.*

A. Fusco-niger ; antennis penitus nigris , thorace paulo brevioribus ; capite supra albido-flavescente ; rostro superficie inæquali rugisque duabus ; thorace depresso , inæquali , maculis obscuro-flavescentibus ; lateribus inferis postice dilatatis ; prominentia marginata ; elytris striatis , fasciis transversis obscuro-flavescentibus , atro marginatis , undulatis ; postice albido-flavescentibus , puncto suturali alioque ad marginem externum nigris ; abdomine anoque albidis ; pedibus griseo-annulatis.

L'Anthrabe noir strié. GEOFF. Hist. des Insect., tom. 1, p. 307, pl. 5, fig. 2.

Anthrabis latirostris. FAB. System. eleut., tom. 2, p. 408.

Anthrabis latirostris. ПАРК. Faun. Suec., tom. 3, p. 159.

Anthrabe latirostre. LATR. Hist. nat. des Crust. et des Insect., tom. 11, p. 34, pl. 91, fig. 3.

Macrocéphale latirostre. OLIV. Entom., tom. 4, n^o. 80, pl. 1, fig. 6.

PANZ. Faun. Insect. Germ., fasc. 15, fig. 12.

Platyrrhinus costirostris. CLAIRV. Entom. helv., tom. 1, p. 114, pl. 14, fig. 1, 2.

Habitat in Europa Boreali , sylvis ; Parisiis rarissimus.

Anthrabis albinus Fabricii (*curculio albinus* Linnæi) fusco-niger ; antennarum annulis (ex illorum uno apicem versus majore) capite supra, elytri singuli macula dorsali et apice, abdomine, pedum annulis, albis ; thorace elytrisque fasciculis pilosis, nigris. — *Mas* antennis corpore paulo longioribus.

III. *Corpus breviter ovatum , crassum ; elytra anum supertegentia ; thorax transversus , postice latior , loba-*

Ord. I. F. XXVIII., *Bruchelæ*. 239

tus; rostrum breve; antennæ clava abrupta, ovata, incrassata.

SPEC. 3. *ANTHRIBUS SCABROSUS.* *Anthrabe raboteux.*

A. Niger, pubescens; thorace subcinerascente, nigro vario; elytris rubescentibus, striato-punctatis, costis elevatis nigro griseoque maculatis; abdomine rubescente, ano nigro.

L'Anthrabe marbré. GEOFF. *Hist. des Insect.*, tom. 1, p. 306, pl. 5, fig. 3.

Anthribus scabrosus. FAB. *System. eleut.*, tom. 2, p. 41.

Anthribus scabrosus. ПАУК. *Faun. Suec.*, tom. 3, p. 163.

Anthrabe raboteux. LATR. *Hist. nat. des Crust. et des Insect.*, tom. 11, p. 56.

Macrocéphale raboteux. OLIV. *Entom.*, tom. 4, n^o. 80, pl. 2, fig. 20. a. b. c.

PAUZ. *Faun. Insect. Germ.*, fasc. 15, fig. 15.

Habitat in Europæ Ulmo.

IV. *Corpus ovatum, crassum; anus nudus; thorax elongato-trapeziformis, postice latior et lobatus vel truncato-subconicus; rostrum breve; antennæ clava elongata, non abrupto-incrassata.*

SPEC. 4. *ANTHRIBUS RUFIPES.* *Anthrabe rufipède.*

A. Niger, cinereo-griseo-sericeus; antennis, pedibus, femorum quatuor posticorum clava excepta, dilute rufis. — Mas ano subincurvo, late in quadratum emarginato; lateribus in dentem prominulis; apice transverso et intercepto emarginato.

Anthribus rufipes. LATR. *Hist. nat. des Crust. et des Insect.*, tom. 11, p. 58.

Le Clairon satiné. GEOFF. *Hist. des Insect.*, tom. 1, p. 505.

Bruchus rufipes. FAB. *System. eleut.*, tom. 2, p. 401.

Bruche rufipède. OLIV. *Entom.*, tom. 4, n^o. 79, pl. 3, fig. 32. a. b.

Frequens Parisiis, in Resedæ floribus.

CCLXIX. GENUS. BRUCHUS. Bruche.

Bruchus, LINN., DE GEER, FAB., OLIV. — *My-labris*, GEOFFROI.

Antennæ subfiliformes, a medio ad apicem sensim paulo crassiores, compressæ, arcuatæ, sæpius serratæ aut subserratæ, in nonnullis pectinatæ, in sinu oculorum insertæ. *Labrum* mandibulas penitus fere supertegens et ad illarum apicem, dum non moventur, protensum. *Mandibulæ* denticulis nullis. *Maxillæ* processibus in unum subcoadunatis, externo ab altero vix distinguendo. *Mentum* transverso-quadratum, marginis superi medio emarginato.

Corpus breviter ovatum, crassum, antice nutans, dorso arcuato. *Caput* abdomine multo angustius, inflexum, collo instructum; rostro brevi; oculis lunatis. *Thorax* semicirculari - trapeziformis, postice latior. *Abdomen* crassum, ano nudo. *Pedes* postici sæpius aperte robustiores, laminæ magnæ et transversæ (*capitulo*) inserti.

SPEC. 1. BRUCHUS PISI. Bruche du pois.

B. Breviter ovatus, niger, fuliginoso-brunneo-tomentosus; antennis subserratis; articulis quatuor primis, tibiis tarsisque anticis, pedum mediorum tarsis tibiarumque apice rufis; thoracis margine utroque laterali unidentato; margine postico macula villosa-grisea; ejusdem processu medio transverse truncato; elytris striatis, punctis villosa-griseis, quorum nonnullis in fasciam transversam, obliquam dispositis; ano maculis duabus nigricantibus; abdominis lateribus punctorum griseorum serie; tibiis posticis calcaribus brevissimis, dentiformibus; femoribus posticis subtus valide unidentatis.

Bruchus pisi. LINN. *System. nat.*, ed. 13, tom. 1, pars 2, p. 604. — *Dermestes pisorum* ejusd. *Mus. Lud. Ulric.*, p. 35.

Bruche

Ord. I. F. XXVIII., *Bruchelæ*. 241

Bruche des pois. DE GEER. *Mém. s. l. Insect.*, tom. 5, p. 278, pl. 16, fig. 3, 4.

Bruchus pisi. FAB. *System. eleut.*, tom. 2, p. 596.

Bruche du pois. OLIV. *Entom.*, tom. 4, n^o. 79, pl. 1, fig. 6. a. b. c. d.

Bruche du pois. LATR. *Hist. nat. des Crust. et des Insect.*, tom. 11, p. 43, pl. 91, fig. 4.

Le Mylabre à croix blanche. GEOFF. *Hist. des Insect.*, tom. 1, p. 267, pl. 4, fig. 9.

PANZ. *Fawn. Insect. Germ.*, fasc. 66, fig. 11.

Habitat in Europa Australi et America Boreali, *psis*, *fabæ*, *lathyri*, *ervi lentis*, etc., semina destruens. B. *granario Fabricii*, B. *vicie* Olivier, maxime affinis.

FAMILIA VIGESIMA NONA.

CURCULIONITES. CHARANSONITES.

OBSERVATIONES. *Antennæ* rostro insertæ, thorace plus minusve longiores, articulis ab undecim ad novem et sex saltem distinctis; basilari sæpius elongato, obconico, ad apicem crassiore. *Os* ad apicem inferum rostri. *Mandibulæ* nudæ, corneæ, breves, apice sæpissime rotundatæ et dentibus duobus tribusve instructæ aut emarginatæ, basi in plurimis sæpius abrupte incrassata vel stipitiforini. *Palpi* brevissimi, conici; maxillares paulo longiores, ultra maxillarum apicem non progressi, illis breviores; labiales sæpe obsoletissimi aut fere nulli, labii sub apice antice inserti. *Maxillæ* parvæ, intus in laminam compressam, triangularem, apice acutam, compressam, membranaceam aut subcoriaceam porrectæ; margine interno ciliato vel denticulis instructo. *Labium* sæpe coriaceum vel corneum, parvum; mento crustaceo aut corneo, forma vario, in nonnullis stipitato. *Tarsi* articulis tribus primis subtus spongiosis; penultimo sæpissime bifido, cordato; ultimo unguibus validis, indivisis. *Corpus* ovatum aut ovato-oblongum, in nonnullis subfiliforme, ad antica sensim angustius. *Caput* postice

sæpius retractum, antice elongatum, rostratum; oculis subimmersis aut vix prominulis, orbiculatis; clypeo emarginato. *Thorax* subcylindricus, antice angustior. *Scutellum* minutissimum. *Abdomen* basi transversa, thoracis margine postico latiore aut illi subæquali, elytris rigidis supra et ad latera plerumque inclusum. *Pedes* robusti; tiliarum apicibus unco valido, interno.

I. CURCULIONITES proprii. *Charansonites propriæ.*

Caput ab oculis plus minusve angustatum, in rostrum distincte productum; mandibulæ parvæ aut minimæ, capitis magnitudinis habita ratione; mentum non cylindrico-cordatum; antennæ numquam simul: rectæ, oculos prope insertæ, capitis ad summum longitudine et clava maxima; corpus rarissime cylindricum; tibiæ anticæ numquam triangulares.

1. RECTICORNES. *Recticornes.*

Antennæ rectæ (ad articulum secundum haud geniculatæ, basilari non valde elongato). *Corpus omnium a thoracis basi ad caput angustius, non cylindricum.*

CCLXX. GENUS. *BRENTUS. Brente.*

Brentus, FAB., OLIV., HERBST, LUND., LAM.
— *Curculio, LINN., DE GEER.*

Antennæ rostri recta porrecti, sæpius longissimi, subteretis, in masculis plurimis longioris et ad apicem latioris, medium versus insertæ, filiformes aut sensim extrorsum crassiores, articulis undecim, *illis* cylindricis, *his* subobconicis vel semi-globosis. *Mandibulæ* plerumque prominulæ, in masculis elongato-trigonæ, apice, in nonnullis saltem, bidentato; latere interno dente uno aut altero instructo, vel inermi. *Maxillæ*

Ord. I. F. XXIX., Curculionites. 245

elongatæ, tenues, processu parvo, villosa. *Labium* membranaceum, minimum, transversum, margine supero recto, integro. *Mentum* corneum, cordato-subovatum, antice longitrorsum concavum, basi rotundatum, apice acute emarginatum. *Tarsi* articulo penultimo bifido, cordiformi.

Corpus longissimum, subcylindricum, antice angustius, recta porrectum. *Caput* in rostrum, sæpius longissimum, porrectum; pone oculos subcylindrico-productum, collo strangulove notatum, basi inde distincta, bulbiformi, thoraci intrudenda. *Thorax* elongato-ovatus, antice posticeque truncatus, pro sexu, in nonnullis, paululum diversus. *Elytra* rigida, elongata, linearia, apice interdum spinosa. *Abdomen* cylindricum. *Pedes* elongati, validi; antici longiores; tibiæ anticæ angulis duobus apicis productis, unciformibus.

ANNOTATIO. Generis illius monographiam elaboravit Dominus Lund, rebus naturalibus ditissimus. Ex antennarum forma, illarum insertione, mandibulis (sexuum differentię habitatione) sectiones optimæ depromi possent. Species perpaucas vidi tantum et unicam citabo.

SPEC. 1. *BRENTUS ANCHORAGO. Brente anchorago.*

B. Antennis submoniliformibus, extrorsum crassioribus, thorace brevioribus, rostro thoracis ad minus longitudine, insidentes, articulo ultimo crassiore, ovato; capite pone oculos producto; thorace sulco dorsali; corpore nigro; elytris striatis, ad suturam sulcatis lineaque longitudinali, rubescente, interrupta; striis punctatis; apicibus obtusis; femoribus unidentatis.

Brentus anchorago. FAB. System. eleut., tom. 2, p. 549.

Brentus anchorago. LUND. Act. Hist. nat. Hafn., 5, 2,

244 *Insecta. Pterodicera.*

Brente anchorago. LATR. *Hist. nat. des Crust. et des Insect.*, tom. 11, p. 79.

Mas.

Brentus peregrinus. HERBST. *Coleopt.* 7, tab. 108, fig. 1.

Charanson à long cou. DE GEER. *Mém. s. l. Insect.*, tom. 5, p. 275.

Femina.

Brentus anchorago. HERBST. *Coleopt.* 7, tab. 108, fig. 4.

LATR. *Hist. nat. des Crust. et des Insect.*, tom. 11, tab. 91, fig. 5.

RÆM. *Gener. Insect.*, tab. 4, fig. 6.

Curculio anchoraco. LINN. *System. nat.*, ed. 15, tom. 1, pars 2, p. 615. — Mus. Lud. Ulr., p. 52.

Habitat in America Meridionali.

CCLXXI. GENUS. *CYLAS.* *Cylas.*

Brentus, OLIV., FABRICII.

Antennæ rostri elongati, subcylindrici, recta porrecti, laterum medium versus insertæ, moniliformes, (thorace breviores) articulis decem, distinctis; novem primis brevissimis; ultimo magno, clavam elongato-ovatam formante. *Mandibulæ* breves, apice bidentatæ. *Mentum* suborbiculatum. *Tarsi* articulo penultimo bifido, cordiformi.

Corpus elongatum, antice angustatum. *Caput* pone oculos productum, ab illis ad basin sensim paulo crassius. *Thorax* articulatus, antice dilatatus et ovato-subglobosus, postice strangulatus, abrupte cylindricus. *Scutellum* indistinctum. *Abdomen* ovatum, convexum, elytris rigidis, fornicatis, inclusum, postice acutum. *Tibiæ* calcaribus brevissimis, subnullis.

SPEC. 1. *CYLAS BRUNNEUS.* *Cylas brun.*

C. Castaneus, nitidus; elytris obscurioribus, subtiliter punctulatis, lævibus, humeris prominulis.

Ord. I. F. XXIX., Curculionites. 245

Cylas brun. LATR. *Hist. nat. des Crust. et des Insect.*, tom. 11, p. 81.

Brente brun. OLIV. *Encycl. meth. Hist. nat.*, tom. 5, p. 190. — *Entom.*, pl. 1, fig. 3. a. b.

Brentus brunneus. FAB. *System. eleut.*, tom. 2, p. 548.

Brentus brunneus. HERBST. *Coleopt.* 7, tab. 108, fig. 8. A.

Habitat in Senegalia.

Speciem alteram et indicam vidi.

ANNOTATIO. *Lixus semipunctatus* Fabricii, (*curculio semipunctatus* HERBST., *Coleopt.* 6, tab. 63, fig. 2) cum speciebus aliis Novæ-Hollandiæ peculiaribus, genus novum constituere videtur, antennis, rostro, *Brentis* affine; at *Lixis* habitu consanguineum. Illius generis characteres a Dominis *Peron* et *Lesueur*, qui hæc insecta in Australasia legerunt, exponendi.

CCLXXII. GENUS. ATTELABUS. *Attelabe.*

Attelabus, LINN., FAB., OLIV., HERBST, LAM., CLAIRV. — *Rhinomacer*, GEOFF. — *Curculio*, DE GEER.

Antennæ rostri brevis, lati, ad apicem dilatati, obtusi, lateribus superis insertæ, articulis undecim, plerisque subobconicis, brevibus; tribus ultimis arcte connexis, clavam cylindrico-ovalem, acutam, formantibus. *Mandibulæ* intus excavatæ, apice bidentato, dorso arcuato, haud dentato; angulo externo baseos in tuberculum dentemve obtusum producto. *Maxillæ* spongioso-membranacæ, (quam in genere sequenti latiores) latere interno villosa. *Labium* corneum, quadratum; marginis superi medio emarginato, obtuse unidentato; ejusdem angulis subproductis, oblique carinatis; palpis brevissimis, marginem superum non attingentibus, basi distincte non connatis. *Mentum* transverso-quadratum,

margine supero emarginato aut concavo. *Tarsi* articulo penultimo bifido, cordiformi.

Corpus ovatum. *Caput* pone oculos elongatum, in multis postice angustatum, collo instructum, basi capituliformi, thoraci quandoque per enarthrosim articulata. *Abdomen* quadratum, postice rotundatum. *Tibiæ* unco uno saltem valido, corneo, introrsum verso, arcuato, ad apicem instructæ.

I. Caput postice collo instructum, thoraci per enarthrosim articulatam; tibiæ unco unico apicali.

SPEC. 1. *ATTELABUS CORYLI*. *Attelabe tête-écorchée*.

A. Capite postice conico, deinde articulado; corpore nigro, nitido; elytris rubris; rostro thoracisque dorso antico unisulcatis; elytris punctis late excavatis, per strias digestis, in nonnullis subrugosis; tibiis subtus denticulatis.

A. Niger, elytris solis rubris.

Attelabus coryli. LINN. *System. nat.*, ed. 13, tom. 1, pars 2, p. 619. — *Faun. Suec.*, ed. 2, n°. 638.

Attelabus coryli. FAB. *System. eleut.*, tom. 2, p. 416.

Attelabus intermedius. HERBST. *Coleopt.* 7, tab. 105, fig. 8.

Attelabe tête écorchée. LATR. *Hist. nat. des Crust. et des Insect.*, tom. 21, p. 85. *Var.*

Charanson tête écorchée rouge. *Var.* DE GEER. *Mém. s. l. Insect.*, tom. 5, p. 257, pl. 8, fig. 3.

Habitat in Europa Boreali, corylo.

B. Niger, thorace, elytris femoribusque rubris.

Attelabus avellaneæ. LINN. *System. nat.*, ed. 13, tom. 1, pars 2, p. 619.

Attelabus coryli. *Var. B.* FAB. *System. eleut.*, tom. 2, p. 413.

Attelabus coryli. HERBST. *Coleopt.* 7, tab. 105, fig. 5.

Ord. I. F. XXIX., Curculionites. 247

Attelabus coryli. CLAIRV. *Entom. helv.*, tom. 1, p. 118, pl. 15, fig. 1, 2.

Attelabe tête écorchée. LATR. *Hist. nat. des Crust. et des Insect.*, tom. 11, p. 83, pl. 91, fig. 6.

La tête écorchée (Becmare). GEOFF. *Hist. des Insect.*, tom. 1, p. 273.

Charanson tête écorchée rouge. DE GEER. *Mém. s. l. Insect.*, tom. 5, p. 257, pl. 8, fig. 3.

Habitat cum præcedente.

II. *Caput postice simpliciter elongato-productum, collo nullo, thoraci partim intrudendum; tibiæ apices unco duplici munitæ.*

SPEC. 2. *ATTELABUS CURCULIONOIDES*. *Attelabe laque*.

A. Niger, nitidus; antennarum articulis secundo et sequentibus, clava excepta, thorace elytrisque rubris; capite postice elongato-quadrato; elytris striato-punctatis; femoribus incrassatis; tibiis intus denticulatis.

Attelabus curculionoides. LINN. *System. nat.*, ed. 13, tom. 1, pars 2, p. 619.

Attelabus curculionoides. FAB. *System. eleut.*, tom. 2, p. 420.

Attelabus curculionoides. PAVK. *Faun. Suec.*, tom. 3, p. 171.

Attelabus curculionoides. HERBST. *Coleopt.* 7, tab. 105, fig. 6.

Attelabe laque. LATR. *Hist. nat. des Crust. et des Insect.*, tom. 11, p. 84.

Le Becmare laque. GEOFF. *Hist. des Insect.*, tom. 1, p. 273.

SCHÆFF. *Icon. Insect. ratisb.*, tab. 75, fig. 8.

Habitat in Europa Australi præsertim, corylo, salice.

CCLXXIII. GENUS. *RYNCHITES*. *Rynchite*.

Rynchites, HERBST. — *Curculio*, LINN., DE GEER.

— *Rhinomacer*, GEOFF., CLAIRV. — *Attelabus*, FAB., OLIVIER.

Antennæ rostri elongati, subrecti, porrecti, nutantis, ad apicem dilatati, obtusi, laterum medio superne insertæ, articulis undecim; inferis magis elongatis, subcylindricis; mediis rotundato-obconicis vel subglobosis; tribus ultimis discretis, clavam ovalem, subperfoliatam, formantibus; nono et decimo subturbinatis; ultimo ovato. *Mandibulæ* cristato-lunatæ, dorso bidentato; apice recta transversa, intus bidentato; latere interno concavo. *Maxillæ* angustæ. *Labium* membranaceum, parvum, apice rotundatum, villosum, integrum; palpis illius basis medio insertis, ad ortum subconnatis, distinctis; articulo ultimo marginem superum attingente aut ultra progresso. *Mentum* corneum, angustum, elongato-subquadratum, ad apicem latius. *Tarsi* articulo penultimo bifido, cordiformi.

Corpus ovatum, antice angustato-productum. *Caput* pone oculos elongatum, collo nullo; clypeo dentato. *Thorax* conico-cylindricus, postice latior, in mare, sæpius, utrinque unispinosus. *Abdomen* quadratum, postice rotundatum. *Tibicæ* calcaribus brevissimis, fere nullis.

SPEC. 1. *RYNCHITES BACCHUS*. *Rynchite Bacchus*.

R. Cupreo-aurato-viridis, griseo-villosus, punctis impressis, plerisque confluentibus, antennis, rostri apice tarsisque nigricantibus; rostro capitis thoracisque saltem longitudine; elytris rugosulis. — *Mas* thoracis lateribus anticis antrorsum unispinosus.

Rynchites Bacchus. HERBST. *Coleopt.* 7, tab. 104, fig. 1.

Curculio Bacchus. LINN. *System. nat.*, ed. 15, tom. 1, pars 2, p. 611.

Ord. I. F. XXIX., Curculionites. 249

Charanson cramoisi. DE GEER. *Mém. s. l. Insect.*, tom. 5, p. 250.

Attelabus Bacchus. FAB. *System. eleut.*, tom. 2, p. 421.

Attelabe Bacchus. LATR. *Hist. nat. des Crust. et des Insect.*, tom. 11, p. 85.

PANZ. *Faun. Insect. Germ.*, fasc. 20, fig. 5.

Habitat in Europa Australi, vite et corylo, præcipue.

CCLXXIV. GENUS. *APION.* *Apion.*

Apion, HERBST. — *Curculio*, LINN., DE GEER. — *Rhinomacer*, GEOFF., CLAIRV. — *Attelabus*, FAB., OLIVIER.

Antennæ rostri cylindrici, elongati, porrecti, sæpe arcuato-subinflexi, ad apicem non dilatati, sæpe angustioris aut acuminati, lateribus subinferis et ante medium insertæ, sub capite inflectendæ, articulis undecim; tribus ultimis subarcte connexis, clavam ovalem, acutam, formantibus. *Mandibulæ* breves, dente (aut angulo prominulo) basilari et externo, duobus aliis, validis, ad apicem. *Labium* subquadratum, integrum. *Mentum* elongato-quadratum. *Tarsi* articulo penultimo bifido, cordiformi.

Corpus ovatum, postice sæpius gibbum, rotundatum, antice sensim angustato-acuminatum, subpyriforme. *Caput* postice elongatum. *Oculi* prominuli. *Thorax* subcylindricus, antice gracilior. *Abdomen* subovatum. *Tibicæ* calcaribus obsoletis aut fere nullis.

SPEC. 1. *APION FRUMENTARIUM.* *Apion du froment.*

A. Cinnaberinum; rostro thoracis longitudine, crassiusculo, subincurvo; oculis nigris; thorace tereti, punctulato; elytris striatis, striis punctatis.

Apion frumentarium. HERBST. *Coleopt.* 7, tab. 102, fig. 6. F.

Curculio frumentarius. LINN. *System. nat.*, ed. 13, tom. 1, pars 2, p. 608. — *Faun. Suec.*, ed. 2, n°. 586.

Charanson rouge. DE GEER. *Mém. s. l. Insect.*, tom. 5, p. 251.

Attelabus frumentarius. FAB. *System. eleut.*, tom. 2, p. 427.

Attelabe pourpre. LATR. *Hist. nat. des Crust. et des Insect.*, tom. 11, p. 90.

Rhinomacer frumentarius. CLAIRV. *Entom. helv.*, tom. 1, p. 108, tab. 15, fig. 1, 2.

Habitat in frumento diutius asservato. FAB.; apud nos raro, in plantis.

Curculio purpureus Linnæi idem esse videtur.

CCLXXV. GENUS. *RAMPHUS*. *Ramphe*.

Ramphus, CLAIRVILLE.

Antennæ rostri elongati, subpectore inflexi (depressi), ad basin lateralem, inter oculos, insertæ, articulis undecim; duobus baseos, secundo præsertim, sequentibus multo crassioribus; quatuor ultimis arcte connexis, clavam ovalem, acutam, formantibus. *Tarsi* articulo penultimo bifido, cordiformi.

Corpus breviter ovatum. *Caput* subglobosum, oculis approximatis. *Thorax* brevis, lateribus rotundatis. *Pedes* postici saltatorii, femoribus incrassatis; tibiæ calcaribus obsoletis aut fere nullis.

SPEC. 1. *RAMPHUS FLAVICORNIS*. *Ramphe flavicorne*.

R. ater; antennis, clava excepta, flavescens; thorace subunilucato, punctis impressis, vagis, distinctis; elytris striatis, striis punctatis.

Ramphus flavicornis. CLAIRV. *Entom. helv.*, tom. 1, p. 104, pl. 12.

Ramphe flavicorne. LATR. *Hist. nat. des Crust. et des Insect.*, tom. 11, p. 94.

Ord. I. F. XXIX., Curculionites. 251

Habitat in Europa, *pruno spinosa*, *populo tremula*; Parisiis, *Bois de Romainville*, frequens.

CCLXXVI. GENUS. *BRACHYCERUS*. *Brachycère*.

Brachycerus, OLIV., FAB., HERBST, LAM. — *Curculio*, LINN., DE GEER.

Antennæ rostri brevis mediocrisve, lati, crassi, nutantis, lateribus, medium inter et apicem, insertæ, capite non longiores, subclavatæ, articulis novem tantum conspicuis; basilari proximorum duorum aut trium conjunctim longitudine, obconico, in rostri canali infero recipiendo; secundo et septem sequentibus brevissimis, transversis, cylindri portiunculas lenticulares referentibus; nono magno, in clavam ovato-obconicam, externe oblique truncatam (articulos decimum et undecimum includentibus?) formato. *Mandibulæ* prominulæ, elongato-subquadratæ, basin versus paulo latiores et crassiores, ad apicem transversæ, angulis prominulis; interno acute emarginato, bidentato; dum clauduntur triangulum parvum, prominulum, conjunctim efficiunt. *Maxillæ* processibus duobus coriaceo-membranaceis, trigonis, hirtis; pilis elongatis, spinuliformibus; processu externo longiore, angustiore; palpis maxillaribus inter processus sitis et spatium interpositum occupantibus. *Labium* crustaceum, suborbiculare, ad apicem transverse truncatum aut retusum, crassius, integrum; facie postica longitrorsum medio carinata; palpis labialibus brevissimis, contiguis, ad marginis superi medium pone insertis. *Mentum* nullum aut a labio non distinctum. *Tarsi* (breves) articulis indivisis.

Corpus ovatum, crassum, gibbum, sæpissime asperum

aut varie excavatum (pulvere terreo aspersum). *Oculi* laterales, plani, marginati; margine supero sæpe prominulo, auriculam interdum referente. *Thorax* transversus, dorso canaliculato aut sculpto; lateribus in spinam angulumve dilatatis. *Scutellum* nullum. *Abdomen* magnum, subgloboso-ovatum aut ovatum, in nonnullis ovato-subquadratum, elytris rigidis, connatis, fornicatis, subtus ad pedum originem usque inflexis, inclusum. *Pedes* breves, robusti; tibiæ angulis duobus apicalibus productis, spina interna bifida.

SPEC. 1. *BRACHYCERUS ALGIRUS*. *Brachycère algérien.*

B. Ater; rostro brevi, supra plano, punctato, postice in angulum desinente; oculorum marginibus superis rotundatis; capitis vertice simpliciter punctato; thorace late profundeque punctato, inæquali, excavato; dorso rugis lineisve elevatis, duabus, medio conjunctis; sulco interposito lineola elevata longitudinali, subobsoleta; laterum angulis spiniformibus, brevibus, obtusis; abdomine fere tam longo quam lato; elytris rotundato-convexis, postice sensim declivibus; suturæ margine, a basi ad medium saltem, distincto; elytro singulo lineis duabus elevatis, longitudinalibus, subæqualibus, undulatis, versus apicem dentiformiter interruptis; externa carinam formante; spatiis interjectis lateribusque inferis tuberculis punctisve elevatis, sparsis; lineola elevata, undulata, abbreviata, ad suturam.

Brachycerus algirus. *FAB. System. eleut.*, tom. 2, p. 415.

Habitat in Africa (1).

ANNOTATIO. *Curculionis barbari* Linnæi determinatio per difficilis, cum in his temporibus ex Africa Boreali plurimi

(1) In Gallia Australiori observatur B. forma valde affinis, at multo minor; oculorum margine supero in auriculam acutam elevato; abdomine paulo brevior, tam lato quam longo, sub-

allati sunt Brachyceri specificè distincti, et quibus tamen *C. barbari* characteres applicari possunt. Species quam descripsi in Oriente, Barbaria, Ægypto frequentior, et nomine *B. algiri* Fabricii propria manu, in musæo Historiæ naturalis gallico inscripta. *Brachycerus algirus* Domini Herbst (*Coleopt.* 7, tab. 101, fig. 3), *B. undatus* Fabricii esse mihi videtur; *C. barbarus* Linnæi forsàn; præcedente longior, angustior; fere squamulis cinerescentibus vestitus; caput thoraxque consimilia, at abdomen longius, elongato-quadratum; elytra postice abrupte declivia, veluti transverse truncata; singulo lineis duabus elevatis, dentato-crispatis, postice præsertim; spatiis interjectis lateribusque inferis (in individuis minoribus saltem) transverse rugosis, sparsim subclathratis; intervallo interno paulo angustiore; in Gallia Australiori etiam habitot, sed duplo fere minor.

B. crispatus FAB. a præcedente vix diversus; elytrorum lineæ elevatæ et internæ abbreviatæ, rectæ, non undulatæ; externæ postice valde crispatæ.

B. muricatus Fabricii (*HERBST.*, *Coleopt.* 7, tab. 101, fig. 8), *B. algiri* forma similis, cinereus; thoracis dorso tricarinato; abdomine subgloboso; elytris variolosis, scabris; singulo tuberculorum sæpius squamosorum aut hispidorum serie triplici longitudinali.

Habitat in Gallia, Hungaria, in agro Pedemontano; Dom. Ré.

B. barbarus Fabricii insectumve, hoc nomine, in musæo domini Desfontaines, ab illo inscriptum, novem lineas longus, ad *B. algirum* forma accedens, at paulo longior, niger; spatio interoculari verticeque linea longitudinali impressa; thorace

quadrato; elytris postice subabrupte declivibus, punctis lacunive latius excavatis, rugoso-clathratis; singulo lineis duabus elevatis; externa carinave laterali præsertim, tuberculis obtusis postice interrupta; linea interna brevior, minus distincta. Hæc species mihi *B. lacunatus*.

rotundate utrinque ad margines laterales dilatato, costis duabus dorsalibus valde distinctis, lævibus, raro-punctatis, rectis, ad medium externe paulo latioribus; sulco interposito lineola nulla elevata, in medio eminentiore, ad apices excavato; abdomine subovato, quam in *B. algiro* paulo magis longiore, rotundate elevato; elytris postice rotundatis, non abrupte declivibus, transverse rugoso-clatbratis, minus tamen quam in præcedente; singulo lineis duabus clavatis, postice undulatis, interrupto-subdentatis, subæqualibus; intervallo interno paulo latiore; lateribus inferis profunde lateque punctatis.

ANNOTATIO. *Scolytorum* antennæ vix geniculatæ; articuli basilaris longitudine, in divisione sequenti tamen admittenda sunt hæc insecta.

2. FRACTICORNES. *Fracticornes.*

Antennæ geniculatæ, articulo basilari valde elongato, sæpius in rostri sulco obliquo, laterali, ad basin saltem, recipiendo. (Antennæ in omnibus clavatæ, clava articulis sæpissime arcte connexis; ultimo acuto, annulo, transverso, obsoleto, in nonnullis veluti diviso; tarsi articulo penultimo bifido aut supra emarginato, cordato.)

A. *Antennæ basin rostri ultra semper insertæ et capite longiores, clava distincte pluri-articulata, ovata; mandibulæ sæpius obtusæ; tibiæ ad apicem spinulis cliato-coronatæ, in perpaucis tantum unco valido terminatæ.*

(*Corpus ovatum aut ellipticum, colore vario.*)

CCLXXVII. GENUS. *BRACHYRHINUS. Brachyrhine.*

Curculio, LINN., GEOFF., DE GEER, FAB., OLIV., CLAIRVILLE.

Antennæ omnium rostri brevis, crassi, porrecti, nutantis, ad apicem lateralem insertæ, articulis undecim;

basilari rostri capitisque longitudine aut illis longiore; hujus articuli apice oculos ultra progresso; quatuor aut tribus ultimis clavam ovatam, arcute compositam formantibus. *Mandibulæ* breves, crassæ, apice obtusæ, subrotundatæ, subrenatæ, tuncque vix et obtusissime dentatæ; basi sæpius strangulo distincta, articulum transversum veluti referente. *Labium* minutum. *Mentum* (sæpius magnum) crustaceum, subobtrigonum vel cordatum, in aliis suborbiculatum aut subovatum, stipite basilari nullo aut minimo. *Pedes* postici haud saltatorii.

Corpus ovatum, convexum, antice angustius, rostro utrinque breviter parumque sulcato. *Thorax* plerumque teres aut conico-cylindricus, elytris, antice præsertim angustior. *Scutellum* minutissimum aut subnullum. *Abdomen* ovato-conicum aut subovatum vel globosum, ad basin transverse truncatum, convexum, elytris fornicatis, rigidis, dorso et ad latera amplexum. *Pedes* femoribus sæpius validis, pedunculato-clavatis.

I. *Antennarum clava ab articulo nono incipiens, triarticulata.*

1. *Abdomen ovato-conicum; elytrorum margine externo non arcuato; illorum latitudine a basi ad apicem sensim decrescente.*

OBSERVATIO. *Mentum* cordato-obtrigonum, transversum, margine supero latiore.

SPEC. 1. *BRACHYRHINUS VIRIDIS. Brachyrhine verd.*

B. *Thorace* subcylindrico, diametris æqualibus; *antennis* thoracis longitudine, articulis secundo, tertio quartoque magnitudine subæqualibus et a sequentibus non multum diversis; basilari rostri longitudine; *scutello* distincto; *rostro* thorace

paulo brevior, supra unicarinato; femoribus inermibus; tibiis quatuor anticis unco interno terminatis; anticis subarcuatis; corpore squamoso, supra fusco-viridi; parte infera limboque thoracis et elytrorum virescenti-flavis; elytris striato-punctatis.

Brachyrhine verd. LATR. *Hist. nat. des Crust. et des Insect.*, tom. 11, p. 159.

Curculio viridis. LINN. *System. nat.*, ed. 13, tom. 1, pars 2, p. 616. — *Faun. Suec.*, ed. 2, n^o. 629.

Charanson verd à bande jaune. DE GEER. *Mém. s. l. Insect.*, tom. 5, p. 258.

Curculio viridis. FAB. *System. eleut.*, tom. 2, p. 512.

Curculio viridis. ПАУК. *Faun. Suec.*, tom. 3, p. 501.

Rhinomacer. SCHÆFF. *Elem. entom.*, tab. 108. — *Icon. Insect. ratisb.*, tab. 53, fig. 6.

HERBST. *Coleopt.* 6, tab. 69, fig. 4.

Habitat in Suecia, Germania.

OBSERVATIO. *Curculiones imperialis, regalis, micans, pyri, alneti, argentatus, oblongus*, ejusdem divisionis.

2. *Abdomen ovatum aut subglobosum (sæpius valde convexum); elytrorum margine externo arcuato; illorum latitudine ad basin et ad apices angustiore.*

OBSERVATIO. Mentum suborbiculatum aut subovatum vel subquadratum, non transversum.

A. *Abdomen angusto-ovatum, elongatum.*

SPEC. 2. *BRACHYRHINUS INCANUS.* *Brachyrhine incane.*

B. Thorace subcylindrico, diametris subæqualibus; antennis corporis longitudinis dimidio paulo longioribus; articulo basilari rostri capitisque longitudine; secundo tertioque elongatis, hoc longiore; rostro subquadrato, capitis fere latitudine, thorace paulo brevior; supra in medio parum impresso; femoribus simplicibus, clavato-pedunculatis; tibiis anticis apice intus arcuatis; corpore supra planiusculo, nigro, squamulis fuscis

Ord. I. F. XXIX., Curculionites. 257

fuscis et grisescentibus sparsis; elytris striato-punctatis; antennis obscure rufis.

Brachyrhine incane. LATR. *Hist. nat. des Crust. et des Insect.*, tom 11, p. 160.

Curculio incanus. LINN. *System. nat.*, ed. 13, tom. 1, pars 2, p. 616. — *Faun. Suec.*, ed. 2, n°. 631.

Charanson gris non ailé. DE GEER. *Mém. s. l. Insect.*, tom 5, p. 242.

Curculio incanus. FAB. *System. eleut.*, tom. 2, p. 518.

Curculio incanus. PAYK. *Faun. Suec.*, tom. 3, p. 296.

HERBST. *Coleopt.* 6, tab. 77, fig. 5.

PANZ. *Faun. Insect. Germ.*, fasc. 19, fig. 8.

Habitat in Europæ pinetis; Burdigalæ.

C. lusitanicus in hac sectione reponendus.

B. *Abdomen ovatum aut subglobosum; rostri lateribus in multis sub antennarum insertionem paulo dilatatis; scutellum sæpius fere nullum.*

SPEC. 3. *BRACHYRHINUS LIGUSTICI.* *Brachyrhine de la livèche.*

B. Abdomine ovato; thorace latiore quam longiore, convexo, lateribus ad medium latioribus, rotundatis; antennis thorace longioribus; articulo basilari valde elongato; tertio secundo duplo fere longiore; rostro thorace paulo brevior, ad apicem dilatato, supra unicarinato; femoribus unidentatis; corpore nigro, squamulis linearibus et ovatis, fusco-grisescentibus, nitidiusculis, vestito, punctis elevatis scabriusculo; elytris connatis, striis aliquot lateralibus, obsoletis; scutello indistincto.

Brachyrhine de la livèche. LATR. *Hist. nat. des Crust. et des Insect.*, tom. 11, p. 178.

Curculio ligustici. LINN. *System. nat.*, ed. 13, tom. 1, pars 2, p. 615. — *Faun. Suec.*, ed. 2, n°. 621.

Le charanson gris, à étuis réunis et chagrinés. GEOFF. *Hist. des Insect.*, tom. 1, p. 292.

Charanson du ligusticum. DE GEER. Mém. s. l. Insect., tom. 5, p. 218.

Curculio ligustici. FAB. System. eleut., tom. 2, p. 538.

Curculio ligustici. ПАУК. Faun. Suec., tom. 5, p. 274.

SCHÆFF. Icon. Insect. ratisbon., tab. 2, fig. 12.

Habitat in Europa; Parisiis in campis frequentissimus, prata artificialia depastans.

II. Antennarum clava ab articulo octavo inclusive incipiens, quadriarticulata.

Nonnulli Brachyrhini, e Nova-Hollandia, a Dominis Peron, Lesueur, allati.

CCLXXVIII. GENUS. LIXUS. Lixæ.

Lixus, FAB. — Curculio, LINN., GEOFF., DE GEER, FAB., OLIV., CLAIRV. — Rhynchænus, FABRICII.

Antennæ rostri sæpius elongati, porrecti, nutantis, lateribus, medium et apicem inter insertæ, articulis undecim; basilari, rostro brevior, apice oculos ultra non producta (1); clava fusiformi-ovata, quadriarticulata, subsolida, haud abrupte formata, articulis septimo et octavo ad commissuram latitudine æqualibus. *Mandibulæ* latæ; latere externo arcuato, ad basin (ubi strangulantur) sinu notato; basi hic in tuberculum dentemve obtusum externe prominula; apice interno acute valideque bidentato; latere interno ad basin obtuse et fere in dentem latum aut obtusum subproducta. *Maxillæ* processu spinulis validiusculis pectinatim et intus ciliato. *Labium* corneum, transverso-quadratum, integrum, parvum, mento admodum angustius, obvium tamen nec palpis obiectum, margine supero transverso,

(1) Et ita in familiæ generibus sequentibus.

Ord. I. F. XXIX., *Curculionites*. 259

recto^r, integro aut vix emarginato; palpis minimis, fere obsoletis, labio (lateribus anticis cujus inseruntur) brevioribus; mento corneo, obtrigono-semicirculari aut subobtrigono vel subquadrato, ad apicem latiore, recta transverso; basi stipitata; stipite subquadrato, modo subtransverso, modo longitudinali; margine supero latiore, late arcuatim emarginato, pro labii insertionem. *Pedes* postici haud saltatorii.

Corpus sæpius ovato-ellipticum (in nonnullis subfiforme, apicibus angustatis) aut elongato-ovatum, convexum, substantia duriuscula, in nonnullis pulverulentum; rostro sæpe crassiusculo, in plurimis sulcato aut carinato, tereti; thorace conico, antice transverse truncato et angustiore; margine postico elytrorum basis fere latitudine, ad medium sæpius in angulum prominulo; tibiis dente uncove brevi, at valido, corneo, ad apicem intus armatis; tarsis valde spongiosis, unguibus validis.

OBSERVATIO. Antennæ articulis secundo et tertio, priori imprimis, sequentibus longiore.

I. *Corpus elongato-ovatum, non angustissimum, latitudine majore, thoracis elytrorumque longitudinis conjunctæ partem tertiam saltem æquante. (Rostrum sæpius capitis fere latitudine.)*

SPEC. 1. *LIXUS LATIROSTRIS. Lixe museau-large.*

L. Antennis subrectis, articulis secundo, tertio et fere sequentibus brevibus, æqualibus; rostro capite vix longiore, lato, supra unicarinato sulcoque utrinque impresso; carina parva, acuta, antice impressione notata; corpore duplo longiore quam latiore, nigro, confertissime punctulato, maculis^s villosis flavescens; thorace latiore quam longiore, subru-

gosulo ; carinula dorsali obsoleta ; marginis postici medio in angulum dilatato ; elytris transverse rugosulis , striatis ; pedibus simplicibus.

Lixæ trompe-large. LATR. *Hist. nat. des Crust. et des Insect.* , tom. 11 , p. 125.

Curculio antiodontalgicus. GERBI. *Stor. natur. d'un nuov. insect.* 1794.

Curculio thaumaturgus. ROSS. *Faun. etrusc.* , mant. 2 app. , p. 94.

Habitat Parisiis , in Italia , cardui spinosissimi capitibus ; in odontalgia a carie producta remedium habetur ; at experientiis novis hæc proprietas confirmanda. *Rhynchæno jaceæ* Fabricii proximus ; rostri tamen brevitate , latitudine , omnino diversus.

SPEC. 2. *LIXUS SULCIROSTRIS.* *Lixæ sulcirostre.*

L. Duplo (circiter) longior quam latior ; rostro thoracis fere longitudine , crasso , supra trisulcato , quadricarinato ; lateribus inferis ad basin carinula et sulculo abbreviatis ; antennarum articulo secundo obconico , tertio duplo majore ; corpore nigro , at pilis brevissimis , adpressis , squamiformibus , cinereis , vestito ; thorace elytrisque tuberculato - scabriusculis ; thoracis dorso linea longitudinali impressa , postice latius excavata , medio carinata , cinerea , fascias duas fuscas , antice angustiores , longitudinales , separante (triangulumve fuscum longitrorsum dividente) ; ejusdem thoracis latitudine postica longitudinem subæquante ; marginis postici medio in angulum parum prominulo ; coleoptris fasciis fuscis , obliquis , suturam versus convergentibus ; corpore infra nigro punctato ; tarsorum spongiis ferrugineis ; femoribus simplicibus.

Lixæ sulcirostre. LATR. *Hist. nat. des Crust. et des Insect.* , tom. 11 , p. 115.

Curculio sulcirostris. LINN. *System. nat.* , ed. 13 , tom. 1 , pars 2 , p. 617.

Ord. I. F. XXIX., Curculionites. 261

Le charanson à trompe sillonnée. GEOFF. *Hist. des Insect.*, tom. 1, p. 278, pl. 4, fig. 8.

Charanson à trompe sillonnée. DE GEER. *Mém. s. l. Insect.*, tom. 5, p. 240.

Curculio sulcirostris. FAB. *System. eleut.*, tom. 2, p. 515.

Curculio sulcirostris. PAYK. *Faun. Suec.*, tom. 3, p. 277.

HERBST. *Coleopt.* 6, tab. 64, fig. 7.

Habitat in Europa, carduis.

II. *Corpus angustissimum, sublineare, latitudine majore thoracis elytrorumque longitudinis conjunctæ tertiam partem non æquante. (Rostrum gracile.)*

SPEC. 3. *LIXUS PARAPLECTICUS.* *Lixe paraplectique.*

L. Quadruplo aut paulo magis longior quam latior, niger, pilis brevissimis, rufo-flavescentibus; rostro thoracis longitudine, cylindrico; frontis medio impresso; antennarum articulo tertio præcedenti paulo longiore; thoracis margine postico subrecto; abdomine cylindrico, elongato; elytris striato-punctatis; apicibus posticis longe mucronatis, divaricatis; femoribus subcylindricis, simplicibus.

Lixus paraplecticus. FAB. *System. eleut.*, tom. 2, p. 498.

Lixe paraplectique. LATR. *Hist. nat. des Crust. et des Insect.*, tom. 11, p. 110.

Curculio paraplecticus. LINN. *System. nat.*, ed. 15, tom. 1, pars 2, p. 610. — *Faun. Suec.*, ed. 2, n^o. 604.

Charanson de la philandrie. DE GEER. *Mém. s. l. Insect.*, tom. 5, p. 224, pl. 7, fig. 5.

HERBST. *Coleopt.* 6, tab. 62, fig. 1.

CLAIRV. *Entom. helv.*, tom. 1, p. 94, tab. 10, fig. 1, 2.

PANZ. *Faun. Insect. Germ.*, fasc. 6, fig. 15.

Habitat in Europa, phellandrio aqualico.

CCLXXIX. GENUS. *CURCULIO.* *Charanson.*

Curculio, LINN., GEOFF., OLIV., LAM., CLAIRV.

— *Rhynchænus*, FABRICII.

Antennæ rostri elongati, sæpius longissimi et capite manifesto angustioris, nutantis aut inflexi, in pectoris canali interdum recipiendi, lateribus, medium versus insertæ, articulis undecim; tribus aut quatuor ultimis arcte connexis, clavam, ovatam, basi abrupta, formantibus; articulo cui clava imponitur, (septimo aut octavo) a sequenti vel ejusdem clavæ articulo initiali magnitudine distincto. *Mandibulæ* (ut in *Lixis*) sæpissime latere externo ad basin dilatato seu auriculato, postea sinu notato, deinde arcuato; apice interno acute valideque bidentato; basi interna in nonnullis subunidentata (1). *Labium* fere nullum aut obsoletum; illius palpis maxillarium fere magnitudine, parallele ad latus internum contiguis, articulis distinctis, menti apici insertis. *Mentum* corneum, subobtrigonum aut subquadratum, ad basin stipitatum, stipite sæpe elongato-subquadrato, inferne sensim angustiore. *Pedes* postici non saltatorii.

Corpus ovatum, in plurimis rotundo-ovatum. *Thorax* a basi ad apicem sensim angustior; margine postico elytrorum basis fere latitudine aut illa paulo angustior. *Abdomen* subquadratum et ad apicem producto-acuminatum aut ovatum et ad basin transverse truncatum vel trigono-quadratum. *Tibiæ* unco corneo et interno sæpius ad apicem instructæ.

I. *Corpus oblongo-ovatum, duplo saltem longius quam latius; abdomen elongato-quadratum et ad apicem producto-acuminatum, coleoptris longioribus quam*

(1) In curculione *nucum* mandibulæ subconicæ, dentibus fere nullis.

Ord. I. F. XXIX., Curculionites. 263

lterioribus, postice sæpius multum inflexis, supertectum; ano nullatenus aut paulisper tantum nudo.

1. *Antennarum clava quadriarticulata, ab octavo articulo incipiens.*

SPEC. 1. *CURCULIO CORONATUS. Charanson couronné.*

C. Rostro thoracis longitudine aut illo vix brevior, latiusculo, ad apicem præsertim, supra antice impressione notato; lateribus ad basin breviter unisulcatis; femoribus omnibus valide et acute unidentatis; antennarum articulo secundo tertio longiore, obconico; hoc quarto paulo longiore; thorace ad marginem posticum tam lato quam longo; corpore aterrimo, confertissime punctato; thoracis laterum punctis duobus, margine postico, abdominis macularum serie duplici, ferrugineo-flavescentibus, e squamulis elongatis, piliformibus, formati; elytris connatis, convexis, subtiliter rugosulis; tibiis intus denticulatis, dente setose bipenicillato uncoque valido terminatis.

Le charanson à corcelet couronné. GEOFF. Hist. des Insect., tom. 1, p. 291.

Curculio coronatus. FOURC. Entom. Paris, 1. pars, p. 127.

Curculio germanus. PÄYK. Faun. Suec., tom. 3, p. 185.

Curculio germanus. HERBST. Coleopt. 6, tab. 86, fig. 1.

Charanson germain. LATR. Hist. nat. des Crust. et des Insect., tom. 11, p. 142.

PANZ. Faun. Insect. Germ., fasc. 42, fig. 16.

Rhynchænus germanus. FAB. System. eleut., tom. 2, p. 475.

Habitat in Europa, præsertim Gallia, Germania, sepibus, pratis; a. curculione *fusco-maculato* Fabricii, vero Linnæi curculione *germano*, elytris immaculatis, femoribus omnibus valide et acute dentatis, distinctus. Ad hanc divisionem pertinent rhynchæni *Colon*, *abietis* Fabricii, ejusdem curculio *variolosus* (c. *carinatus* OLIVIER).

2. *Antennarum clava triarticulata, ab articulo nono incipiens.*

Sectio illa, speciebus numerosissima, e Fabricii rhynchænis

sequentibus et aliis affinis componenda : *chloris*, *cæthiops*, *pruni*, *nigrirostris*, *artemisiæ*, *rumicis*, *pollux*, *pini*, *equiseti*, *lapathi*, *5-punctatus*, *3-maculatus*, *carbonarius*, *aterrimus*, *cerasi*, *violaceus*, *nucum*, *gulosus*, *esuriens*, *cerasorum*, *dru- parum*, *fraxini*, *pomorum*, *vorax*, *tortrix*. Ejusdem *Lixi* nonnulli, curculiones *polygoni*, *3-guttatus*, etc., ad sectionem eandem pertinent.

Rhina nostra *barbicornis* rhynchæno *aterrimo* Fabricii maxime affinis; at antennarum clava valde elongata, fere quadriarticulata, villosa; rostro brevior; thorace inermi, lateribus rotundato-subdilatis, angulis posticis prominulis; femoribus simplicibus, discernenda. Corpus atrum, opacum, punctatum; antennarum articulis, clava excepta, rufis; thorax subquadratus, confertissime punctatus, dorso planiusculo, lineola lævi; elytris nitidiusculis, crenato-striatis. — (*Hist. nat. des Crust. et des Insect.*, tom. 11, p. 103).

II. Corpus rotundato-ovatum, dimidio ad summum longius quam latius; abdomen breve, trigono-quadratum; coleoptera subquadrata, tam lata quam longa, ad apicem nullatenus aut parum inflexa; anus nudus.

Hic refer rhynchænos, *pericarpus*, *quercicola*, *assimilis*, *erysimi*, *echii*, *didymus*, *lamii*, et alios habitu similes.

Sectiones characteribus ex antennarum articulorum secundi et tertii longitudine, femoribus, depromptis subdividendæ.

CCLXXX. GENUS. *CIONUS*. *Cione*.

Cionus, CLAIRV. — *Curculio*, LINN., GEOFF., DE GEER, OLIV. — *Rhynchænus*, FABRICII.

Antennæ rostri elongati, capite angustioris, subtus inflexi, subrecti, teretis, lateribus, paulo post medium insertæ, articulis decem; basilari sub rostro, ad basin, occultando; clava ovata, articulis quatuor acte connexis,

Ord. I. F. XXIX., Curculionites. 265

a septimo incipiente. *Instrumenta cibaria* fere ut in Curculionibus. *Pedes* postici haud saltatorii.

Corpus quadrato-ovatum, paulo longius quam latius, crassum. *Thorax* abdominis magnitudinis habita ratione minimus, postice coleoptris fere dimidio angustior. *Abdomen* magnum, subquadratum, postice paulo angustius, rotundatum, coleoptris convexis, fere tam latis quam longis, postice inflexis, supertectum.

SPEC. 1. *CIONUS SCROPHULARIÆ*. *Cione de la scrophulaire.*

C. Femoribus omnibus valide unidentatis; rostro capite subduplo longiore; corpore nigro, tomentoso; villis brevibus, squamiformibus, varie coloratis; elytris punctis per strias elevatas digestis maculisque dorsalibus orbicularibus et communibus ad suturam, tomentosis, nigris; antennis, clava excepta, rufescentibus.

Var. A. Griseo-viridi-flavescens; elytro singulo punctorum alternorum nigrorum et flavescenti-griseorum lineis quatuor; sutura linea nulla distincta.

Cione du verbascum. LATR. *Hist. nat. des Crust. et des Insect.*, tom. 11, p. 155.

Charanson de la scrophulaire. Var. tertia. DE GEER. *Mém. s. l. Insect.*, tom. 5, p. 209.

Curculio scrophulariæ. Var. β. ПАУК. *Faun. Suec.*, tom. 3, p. 208.

Curculio thapsus. HERBST. *Coleopt.* 6, tab. 73, fig. 2.

Rhynchænus thapsus. FAB. *System. eleut.*, tom. 2, p. 479. Habitat in Europæ verbasco.

Var. B. Thorax griseo-viridi-flavescens; elytro singulo punctorum alternorum nigrorum majorumque et griseo-viridi-flavescentium lineis quinque, illarum una suturali; intervallo-
rum villis griseis, fundum nigrum, non penitus operientibus; suturæ maculis duabus atris et orbicularibus, postica præsertim, viridi-flavescente partim marginatis.

Cione de la scrophulaire. LATR. *Hist. nat. des Crust. et des Insect.*, tom. 11, p. 154.

Charanson de la scrophulaire. Var. prima. DE GEER. *Mém. s. l. Insect.*, tom. 5, p. 209, pl. 6, fig. 17, 18, 19, 20.

Curculio scrophularicæ. ПАУК. *Faun. Suec.*, tom. 3, p. 207.
HERBST. *Coleopt.* 6, tab. 73, fig. 1.

Habitat in scrophularia.

Var. C. Fusco-niger; thorace pectoreque flavescente-albidis; (thoracis dorso interdum nigro bimaculato); elytro singulo punctorum alternorum et albicantium lineis quinque; intervallorum villis griseis, minimis, fundi colorem vix mutantibus; suturæ maculis duabus atris et orbicularibus, postica præsertim, griseo-albido partim marginatis.

Curculio scrophularicæ. LINN. *System. nat.*, ed. 13, tom. 1, pars 2, p. 614. — *Faun. Suec.*, ed. 2, n°. 603.

Le charanson à lozange de la scrophulaire. GEOFF. *Hist. des Insect.*, tom. 1, p. 296.

Charanson de la scrophulaire. Var. tertia. DE GEER. *Mém. s. l. Insect.*, tom. 5, p. 209.

Rhynchænus scrophularicæ. FAB. *System. eleut.*, tom. 2, p. 478.

Habitat cum præcedente.

Var. D. Fusco-niger; thoracis lateribus pectoreque rufescentigriseis aut flavescens; elytro singulo punctorum alternorum nigrorum et griseorum lineis quinque, illarum una suturali; intervallorum villis griseis, minimis, fundi colorem vix mutantibus; intervallo singulo, externe saltem, punctorum nigrorum, minorum serie duplici.

Cione du verbascum. LATR. *Hist. nat. des Crust. et des Insect.*, tom. 11, p. 155.

Rhynchænus verbasci. FAB. *System. eleut.*, tom. 2, p. 479.

Habitat in Europa, verbasco.

CCLXXXI. GENUS. *RHYNCHÆNUS*. *Rhynchène*.

Rhynchænus, CLAIRV., FAB. — *Curculio*, LINN., GEOFF., DE GEER, OLIVIER.

Antennæ rostri elongati, capite angustioris, subtus inflexi, subrecti, teretis, lateribus, medium versus, insertæ, articulis decem; basilari in rostri sulco laterali excipiendo; tribus ultimis arete connexis, clavam ovatam formantibus. *Instrumenta cibaria* fere ut in *Curculionibus*. *Pedes* postici saltatorii, femoribus incrassatis (lateris interni medio sæpius in angulum dentemve prominulo, denticulato; pedum eorundem tibiis reflectendis et huic lateri incumbendis).

Corpus ovatum. *Thorax* parvus, elytris, etiam postice, notabiliter angustior. *Abdomen* elongato-quadratum, postice rotundatum. *Elytra* postice parum inflexa, anum tegentia.

SPEC. 1. *RHYNCHÆNUS ALNI*. *Rhynchène de l'aune*.

R. Niger, pubescens; antennis, thorace, elytris tarsisque fulvo-rubris; elytris punctato-striatis, macula baseos aliaque majori communi, nigris; femoribus posticis infra denticulatis; dente medio validiore.

Rhynchænus alni. FAB. *System. eleut.*, tom. 2, p. 492.

Rhynchène de l'aune. LATR. *Hist. nat. des Crust. et des Insect.*, tom. 11, p. 189.

Curculio alni. LINN. *System. nat.*, ed. 13, tom. 1, pars 2, p. 611. — *Faun. Suec.*, ed. 2, n°. 608.

Le charanson sauteur à taches noires. GEOFF. *Hist. des Insect.*, tom. 1, p. 286.

Charanson sauteur de l'aune. DE GEER. *Mém. s. l. Insect.*, tom. 5, p. 262.

Curculio alni. ПАУК. *Faun. Suec.*, tom. 5, p. 220.

Curculio alni. HERBST. *Coleopt.*, tab. 93, fig. 7.

Habitat in Europa, betula, alno.

B. *Antennæ nonnullorum ad rostri basin insertæ clavaque articulo unico aut duobus tantum; mandibulæ sæpe ad apicem acuminatæ, latere interno recto, denticulato aut subinermi, acuto, incisorio; tibiæ unco valido, terminali; corpus omnium fere fuscum aut nigricans vel rubescens; illis ovatum, a thorace ad caput sensim angustius, dorso plano; tunc antennæ (valde fractæ) clava ex unico articulo aut duobus tantum formata (capite multo longiores et rostro elongato insidentes); his cylindricum (capite non computato); antennæ nunc capite plerumque vix longiores aut breviores (paulo geniculatæ, rostro sæpius brevissimo, lato, crasso insertæ); tarsi ad tibiarum latus internum reflectendi.*

OBSERVATIO. Pedes antici mediis sæpius longiores.

CCLXXXII. GENUS. *RHINA*. *Rhine*.

Lixus, FAB. — *Curculio*, OLIVIER.

Antennæ rostri elongati, porrecti, cylindrici, lateribus, medium versus, insertæ, geniculatæ, articulis octo; basilari longissimo, in rostri canali laterali et obliquo excipiendo; (sex sequentibus brevibus, secundo et tertio paulo longioribus, hoc præsertim; quarto, quinto, sexto et septimo subglobosis); octavo claviformi, ovali-cylindrico, elongato, ecorticato substantiave molliori nec (basi interna solum excepta) cute coriacea vestito, ad apicem compresso, subacuto. *Mandibulæ* dentibus tribus; duobus validioribus ad apicem; altero interno. *Maxillæ* elongatæ, fere membranacæ, hirsutæ; illarum palpi articulis tribus tantum distinctis; tertio multo longiore, ovato-conico.

Corpus oblongo-subcylindricum. *Pedes* elongati, antici præcipue; tibiis tenuibus, unco terminali parvo; tarsorum articulo penultimo bifido.

Ord. I. F. XXIX., Curculionites. 269

SPEC. 1. *RHINA BARBIROSTRIS*. *Rhine barbirostre*.

R. Atra ; rostro thoracis circiter longitudine , hirsuto ; thorace punctis excavatis alveolato ; elytris crenato-striatis ; femoribus simplicibus , elongatis , subcylindricis , compressis ; tibiis quatuor anticis subtus denticulis paucis instructis.

Rhine barbirostre. LATR. *Hist. nat. des Crust. et des Insect.* , tom. 11 , p. 102.

Lixus barbirostris. FAB. *System. eleut.* , tom. 2 , p. 501.

Charanson barbirostre. OLIV. *Encycl. méth. Hist. nat.* , tom. 5 , p. 492. — *Entom.* , pl. 4 , fig. 37. a. b.

SEBA. *Mus.* , tom. 4 , tab. 95 , fig. 5.

DRUR. *Illust. of Ins.* , tom. 2 , tab. 54 , fig. 2. Fem.

Habitat in Africa , India.

CCLXXXIII. GENUS. *CALANDRA*. *Calandre*.

Calandra , CLAIRV. , FAB. — *Curculio* , LINN. , GEOFF. , DE GEER , OLIV. , LAM. — *Rhynchophorus* , HERBST.

Antennæ rostri elongati , nutantis , cylindrici , gracilis , basi laterali et inferæ , oculos penes , insertæ , geniculatæ , articulis octo aut novem ; basilari longissimo , in rostri sulco non excipiendo ; sex sequentibus brevibus ; secundo et tertio paululo longioribus , subæqualibus , turbinato-obconicis ; quarto , quinto , sexto et septimo subsemiglobosis , æqualibus , octavo *illis* in clavam obtriangularem , cute coriacea extus vestitam , substantia molliori , veluti spongiosa , intus plenam , formato ; apice utrinque transverse compresso , margine antico hinc in aciem acutam complanato ; eodem articulo *his* in clavam ovato-subglobosam , formato ; substantia interna et spongiosa ad apicem exserta , articulum nonum efficiente ; illius apice utrinque compresso , margine antico breviter truncato , acuto ; eodem articulo aliis in clavam ovatam disposito. *Mandibulæ*

obtusæ, tricenatæ; sinu apicali mediove majore, profundo; apice obtuse et inæqualiter bidentato. *Palpi* maxillares minimi. *Maxillæ* processu coriaceo-membranaceo, hirsuto, basis angulo interno in laciniam elongatam producto. *Labium Mentumque* in corpus corneum, angustum, elongato-quadratum, sublineare, ad apicem medium paulo emarginatum, coalita; palpis nullis aut obsoletissimis.

Corpus elliptico-ovatum, supra planum. *Oculi* immersi, oblongi, caput subtus cingentes. *Rostrum* ad insertionem antennarum incrassatum, longius quam latius, antice angustius; margine antico linea transversa impressa antecedente veluti distincto et annuliformi. *Elytra* plana, anum non supertegentia. *Anus* acute prominulus. *Pedes* validi; tibiis intus ciliatis; pilis apicis elongatis, in penicillum dispositis; tibiis omnibus unco valido, corneo, interno, terminatis; duabus aut quatuor anticis sub apice intus unidentatis; tarsorum articulo penultimo latiore, cordato, supra ad sequentis insertionem excavato, subtus spongioso (ut in præcedentibus generibus non distincte bilobo).

SPEC. 1. *CALANDRA ABBREVIATA*. *Calandre raccourcie.*

C. Antennarum clava subglobosa, apice truncata, biarticulata; corpore atro, subopaco, punctulato; rostro thorace paulo brevior; fronte puncto late profundeque excavato; thorace linea dorsali lævi sive impunctata; margine postico subrecto aut vix arcuato; scutello elongato, lævi; elytro singulo lineis novem impressis; intervallis punctatis; punctis sæpius in serie duplici et confusa dispositis; femoribus simplicibus.

Calendra abbreviata. CLAIRV. *Entom. Helv.*, tom. 1, p. 64, pl. 2, fig. 5, 4.

Calendra abbreviata. FÆB. *System. eleut.*, tom. 2, p. 456.

Ord. I. F. XXIX., Curculionites. 271

Calandre raccourcie. LATR. Hist. nat. des Crust. et des Insect., tom. 11, p. 100.

Le charanson brodé. GEOFF. Hist. des Insect., tom. 1, p. 281.

Curculio elegans. FOURC. Entom. paris., pars 1, p. 118.

Charanson raccourci. OLIV. Encycl. méth. hist. nat., tom. 5, p. 479. — Entom., pl. 16, fig. 195. a. b.

PANZ. Faun. Insect. Germ., fasc. 42, fig. 3.

Rhynchophorus abbreviatus. HERBST. Coleopt. 6, tab. 60, fig. 6.

Habitat in Gallia, Germania, arvis, campis, sub lapidibus, etc. Magnitudine multo variat.

Calandra granaria Fabricii, brunneo-picea, antennis pedibusque dilutioribus, rufescentibus; tota profunde punctata; antennarum clava elongato-ovata; rostro thorace, e tertia parte, brevior, punctato, ad basin et ubi utrinque dilatatur supra striato-punctato; thorace elongato, punctis elongato-excavatis, linea dorsali lævi; elytris striis profundis, crenatis, novem circiter in singulo; punctorum impressorum linea una alterave ad suturam; ano supra unisulcato; tibiis striatis; anticis intus denticulatis.

CCLXXXIV. GENUS. *COSSONUS.* *Cossonus.*

Cossonus, CLAIRV., FAB. — *Curculio*, FAB., PAYKULL.

Antennæ rostri in nonnullis elongati, sæpius brevis, crassi, lateribus, medium inter et apicem, insertæ, capite sæpius paulo aut vix longiores, geniculatæ, articulis novem distinctis et cute coriacea vestitis; basilari elongato, in rostri sulco laterali et obliquo excipiendo; secundo et tertio sequentibus paulo longioribus, cylindrico-obconicis; quarto, quinto, sexto, septimo et octavo brevissimis; nono campanulato aut obconico, clavam ovatam aut subobconicam, cum corpore articuliformi,

molliore, veluti spongioso, ex articuli substantia interna exserta et producta formato, terminali, constituenta. *Mandibulæ* acutæ; latere interno sub apice unidentato; hoc apice inde acute bidentato. *Palpi* maxillares et labiales distincti. *Maxillæ labium mentumque* fere ut in *Curculionibus*.

Corpus valde elongatum, sublineare aut subcylindricum, antice angustatum. *Elytra* anum supertegentia. *Tibiæ* unco interno terminatæ. *Tarsi* articulo penultimo sæpius latiore, subcordato, supra pro quarto recipiendo excavato, in nonnullis, a sequentibus figura vix diverso.

I. Corpus dorso depresso, plano.

SPEC. 1. *COSSONUS LINEARIS*. *Cossonne linéaire*.

C. Antennis clava ovata, abrupta, biarticulata, illius apicem thoracis longitudinis dimidium attingente; corpore quintuplo longiore quam latiore, nigro aut piceo-nigro, nitido, punctato; antennis, pedibus (tarsis præsertim), elytris thoracisque lateribus inferis, interdum, rufescenti-piceis; rostro elongato, basi angusto, ad apicem dilatato; thorace elongato; dorso postice longitrorsum utrinque subimpresso; impressione singula punctorum serie duplici abbreviata; elytro singulo punctorum impressorum striis novem aut decem; tibiis anticis versus apicem latiusculis; margine interno emarginato, sinu brevissime ciliato, ad apicem unidentato; tarsorum articulo penultimo præcedentibus paulo latiore.

Cossonus linearis. CLAIRV. *Entom. Helv.*, tom. 1, p. 60, pl. 1, fig. 1, 2. — Ejusd. Var. *cossonus ferrugineus*, tab. ead., fig. 3, 4.

Cossonus linearis. FAB. *System. eleut.*, tom. 2, p. 496.

Cossonne linéaire. LATR. *Hist. nat. des Crust. et des Insect.*, tom. 11, p. 105.

Curculio linearis. ПАУК. *Faun. Suec.*, tom. 3, p. 242.

Ord. I. F. XXIX., Curculionites. 273

Curculio parallelipedus. HERBST. Coleopt. 6, tab. 81, fig. 4.

PANZ. Faun. Insect. Germ., fasc. 18, fig. 7.

Habitat in Europa, rarius in Gallia.

II. Corpus subcylindricum, dorso convexo.

Hylesinus chloropus Fabricii, *ater*, forsan insecta quædam alia, curculionibus associata, et de quorum rita determinatione nondum adhuc mihi constat, divisionem hanc componunt; *scolytos* Olivier, *bostrichos* Fabricii, catena haud interrupta, nectere videntur.

II. SCOLITARIII. Scolitaires.

Caput antice vix aut nullatenus angustius, in rostrum distincte non productum; mandibulæ validiusculæ (capitis marginis antici latitudinem transverse occupantes); mentum sæpissime elongatum, cylindrico-cordatum; antennæ rectæ, oculos penes insertæ, capite rarissime longiores, clava magna terminatæ; corpus cylindricum; (oculi oblongi); tibiæ compressæ, latiusculæ, elongato-obtrigonæ; anticæ latiores, sæpius denticulatæ.

OBSERVATIONES. *Antennæ* articulo basilari elongato, sæpius antennæ longitudinis tertiam partem ad minus æquante, incrassat, obconico, ad basin sensim attenuato, ad apicem crassiore, rotundato; secundo tertioque, priori præsertim, sequentibus paulo majoribus, obconicis; secundo subturbinato; quarto et successivis ad clavæ ortum usque, sive intermediis (2-5), minimis; clava magna, sæpius compressa, ovata aut subglobosa, articulis plerumque arctissime connexis, rarissime discretis. *Mandibulæ* trigono-conicæ, subcuneiformes, intus conniventes, dentibus nullis apprimè distinctis aut perpaucis. *Palpi* subæquales, brevissimi, at in omnibus distincti, ad basin incrassati; maxillares articulis quatuor, labiales tribus; ultimo

minimo (in *scolytis* longiore). *Maxillæ* coriaceæ, compressæ, extus sæpius hirsutæ, e processu interno triangulari, infra latiore sursum angustato, intus ciliato, formatae. *Labium* minimum ad apicem menti subobconici aut elongato-subcordati, inter palpos tuberculum veluti prominulum et vix distinguendum.

I. Antennæ omnium (capite breviores aut vix longiores) clava solida (numquam lamellata) et ab articulo octavo aut infra, non supra, incipiente; tarsi plerumque articulis integris, penultimo in perpaucis tantum cordato, bifido; corpus sæpius elongato-cylindricum, thorace sæpe longiore quam latiore, cylindrico.

CCLXXXV. GENUS. *HYLURGUS*. *Hylurge*.

Dermestes, LINN. — *Ips*, DE GEER. — *Hylesinus*? FAB. — *Scolytus*, OLIV. — *Bostrichus*? ПАУК., HERBST.

Antennæ capitis lateribus insertæ, clava ab articulo octavo incipiente, subgloboso-ovata, non aut vix compressa, transverse quadriarticulata; articulo ejus baseos sive antennæ octavo coriaceo, semigloboso, majore; sequentibus brevissimis. *Tarsi* breves, articulo penultimo, cordato, bifido.

Corpus lineari-cylindricum. *Oculi* elongati, angusti. *Tibiæ* apice emarginato et intus uni-uncinato.

OBSERVATIO. Caput in rostrum brevissimum paulisper productum. Genus præcedenti maxime affine.

SPEC. 1. *HYLURGUS LIGNIPERDA*. *Hylurge ligniperde*.

H. Niger aut fuscus vel castaneo-fuscus, subobscurus, villosus, punctatus; antennis tarsisque rufescentibus; carinula brevissima, in tuberculum dentemve postice magis elevata, capitis marginis antici pone medium; thorace paulo longiore quam latiore, postice paulisper dilatato, confertissime punctato, linea dorsali, lævi; coleopttris dimidio saltem longioribus quam

latioribus, subtiliter rugosulis, secundum maximam partem obsolete striato-punctatis, postice ad suturam obsolete retusis, abundantius villosis; basi subrecta aut latissime arcuata, non prominulo-crenata; tibiis omnibus dentibus tribus aut quatuor externis, validioribus.

Scolytus ligniperda. OLIV. Entom., tom. 4, n°. 78, pl. 1, fig. 9. a. b.

Scolyte ligniperde. LATR. Hist. nat. des Crust. et des Insect., tom. 11, p. 212.

Hylesinus ligniperda. FAB. System. eleut., tom. 2, p. 391.

Bostrichus ligniperda. ПАУК. Faun. Suec., tom. 3, p. 149.

HERBST. Coleopt. 5, tab. 48, fig. 4.

Habitat in Gallia, sub pinorum corticibus.

OBSERVATIONES. *Scolytus ligniperda* Domini Olivier, ab illo museo nostro descriptus, præcedenti affinis, at fere dimidio minor, paulo angustior, ater, nitidus, glabriusculus; antennis tarsisque piccis; capitis parte antica et media carinula lineolave elevata, æquali, ad medium frontis usque fere perducta; ore villosus; thorace et elytris quam in præcedente latius impresso-punctatis; thorace spatio dorsali lævi fere nullo; elytris subrugosulis, basi recta; singulo punctorum excavatorum lineis octo aut novem distinctis; tibiis ut in præcedente. — An *Hylesinus piniperda* Fabricii? — *Bostrichus piniperda* Paykull? — *Ips niger* Marsham?

Ips piniperda ultimi, ex Anglia a Domino Kirby ad me missa, *hylurgo ligniperdæ* nostro proxima, at alia; minor, forma breviori et latiori, nigra, nitida, villosula, vage punctulata, punctis quam in præcedentibus minoribus; antennis tarsisque rufescentibus; capite antice et in medio lineola elevata, æquali, ut in *scolyto ligniperda* Domini Olivier; thorace postice latiore quam longiore, elytris non rugosis, punctis per series numerosas, quarum in singulo octo aut novem magis obviæ, digestis; basi arcuata, crenulata; apicibus striato-tuberculatis; tibiis quam in præcedentibus minus dentatis. Ad hanc speciem ipsa *piniperda* De Geer referenda mihi videtur.

CCLXXXVI. GENUS. *TOMICUS*. Tomique.

Dermestes, LINN. — *Ips*, DE GEER. — *Bostrichus*, FAB., PAYK. — *Scolytus*, OLIVIER.

Antennæ capitis lateribus insertæ, clava ab articulo septimo incipiente, compressa, suborbiculata aut suborbiculato-ovata, transverse articulata; articulis tribus aut quatuor; articulo ejus baseos sive septimo antennæ coriaceo, majore. *Tarsi* breves, articulis integris.

Corpus cylindricum. *Oculi* elongati, intus subemarginati. *Thorax* antice fere in cucillum rotundatus. *Tibiæ* apice latæ, denticulis plurimis instructæ.

SPEC. 1. *TOMICUS TYPOGRAPHUS*. Tomique typographe.

T. Brunneo-nigricans aut rufescens, nitidus, punctatus, villosus, pilis rufescentibus; antennis tarsisque rufis; capitis thoracisque margine antico pilose-ciliatis; capitis parte antica et media tuberculis duobus carinulave interrupta lineolaque elevata, transversa, supera; thorace antice punctis elevatis rugisque incisus scabro; elytris late striato-punctatis, postice in circulum truncato-excavatis; singuli elytri excavationis ambitu sex dentato; dentibus mediis majoribus; ultimo sive magis apicali sinu magno, ab aliis disjuncto; tibiis anticis paucidentatis.

Dermestes typographus. LINK. *System. nat.*, ed. 15, tom. 1, pars 2, p. 562. — *Faun. Suec.*, ed. 2, n^o. 418.

Ips typographe. DE GEER. *Mém. s. l. Insect.*, tom. 5, p. 193, pl. 6, fig. 1, 2.

Bostrichus typographus. FAB. *System. eleut.*, tom. 2, p. 386.

Bostrichus typographus. PAYK. *Faun. Suec.*, tom. 3, p. 145.

HERBST. *Coleopt.* 5, tab. 48, fig. 1.

Scolyte typographe. OLIV. *Entom.*, tom. 4, n^o. 78, pl. 1, fig. 7. a. b.

Scolyte typographe. LATR. *Hist. nat. des Crust. et des Insect.*, tom. 11, p. 212.

Ord. I. F. XXIX., *Curculionites*. 277

PANZ. *Faun. Insect. Germ.*, fasc. 15, tab. 3.

Habitat in Europa, intra arborum cortices, labyrinthos dædaleos pulvere repletos formans, pinetorum pestis. FAB.

Burdigalæ. Dargelas, Rodrigue.

CCLXXXVII. GENUS. *PLATYPUS*. *Platype*.

Platypus, HERBST. — *Bostrichus*, HELM., FAB.
— *Scolytus*, PANZER.

Antennæ (capite breviores) capitæ marginibus superioris insertæ, clava ab articulo sexto incipiente, compressa, longitudinis totius maximam partem occupante, ovata, perfecte solida aut articulis obsoletis, basi tantum vix coriacea; articulis intermediis minimis. *Tarsi* elongati, articulis integris.

Corpus cylindrico-lineare. *Oculi* orbiculato-ovales, integri. *Thorax* elongato-cylindricus, juxta latera infera, pro pedum duorum anticorum femoribus partim excipiendis, excavatus, ad marginis postici medio paulisper acute productus. *Pedes* compressi; postici a quatuor anticis valde remoti, ano proximi; omnes femoribus compressis, angulatis; quatuor posticis infra pro contractione canali notatis; mediis laminæ magnæ insertis; tibiis brevibus, facie postica transverse striata; anticarum apice acute in spinam producto; tarsis femoribus tibiisque conjunctis longioribus, gracillimis; articulo basilari longissimo.

SPEC. 1. *PLATYPUS CYLINDRICUS*. *Platype cylindrique*.

P. Bruunéo-niger, villosus, antennæ pedibusque castaneis; capite antice planato, subtiliter rugosulo; thorace punctulato; dorso postice lævi, linea impressa; elytris punctulatis, profunde striatis, subcostatis, postice villosis, retusis, dentatis; dente uno ad striam tertiam; tribus ad octavam distinctis; terminali externo validiore, subhamato; femoribus omnibus apice infero

dentiformiter dilatato ; anticorum marginis inferi medio unidentato ; posticorum eodem margine obsolete denticulato , ad basin acute unidentato ; tibiis vix dentatis.

Platypus cylindrus. HERBST. *Coleopt.* 5 , tab. 49 , fig. 5.

Platype cylindrique. LATR. *Hist. nat. des Crust. et des Insect.* , tom. 11 , p. 220.

Bostrichus cylindrus. FÆB. *System. eleut.* , tom. 2 , p. 384.

Scolytus cylindricus. OLIV. *Entom.* , tom. 4 , n^o. 78 , pl. 1 , fig. 2. a. b.

PANZ. *Faun. Insect. Germ.* , fasc. 15 , fig. 2.

Habitat in Gallia , Germania , sub arborum cortice.

II. *Antennæ omnium (capite sæpius paulisper longiores) clava lamellata aut solida et ab articulo nono incipiente (compressa) ; tarsi articulo penultimo semper bifido ; corpus ovato-cylindricum , thorace plerumque latiore quam longiore ; (oculi elongati , angusti.)*

1. *Antennæ clava subsolida (articulis arcte connexis) , non trilamellata.*

OBSERVATIO. *Antennæ capitis lateribus insertæ , thorace multo breviores.*

CCLXXXVIII. GENUS. SCOLYTUS. Scolyte.

Scolytus , GEOFF. , SCHEFF , OLIV. — *Hylesinus* , FAB. — *Ekkoptogaster* , HERBST.

Antennæ clava valde compressa , ovata et ad apicem latiore , rotundata aut obtusa , ad summum distincte tantum biarticulata ; basi illiusve articulo coriaceo in angulum arcumve desinente.

Tibiæ angulo externo apicis in unicum abeunte. Abdomen subtus a basi ad anum oblique et abrupte truncatum.

Ord. I. F. XXIX., Curculionites. 279

SPEC. 1. *SCOLYTUS DESTRUCTOR*. *Scolyte destructeur*.

S. Niger, nitidus, punctatus; antennis, elytris pedibusque rufo-castaneis; capite supra pube obscure flavescenti-vestito; elytro singulo striis sex aut septem distinctis, remotis, punctatis.

Le scolite. GEOFF. *Hist. des Insect.*, tom. 1, p. 310, tab. 5, fig. 5.

Scolyte destructeur. OLIV. *Entom.*, tom. 4, n^o. 78, pl. 1, fig. 4. a. b. c.

Scolyte destructeur. LATR. *Hist. nat. des Crust. et des Insect.*, tom. 11, p. 211.

SCHÆFF. *Elem. entom.*, tab. 112.

Hylesinus scolytus. FAB. *System. eleut.*, tom. 2, p. 390.

Ekkoptogaster. HERBST. *Coleopt.* 5, tab. 49, fig. 1.

PANZ. *Faun. Insect. Germ.*, fasc. 15, fig. 6.

Habitat in Galliæ, Angliæ et Germaniæ ulmis; Parisiis frequentissimus, in Gallia Australiori a me numquam repertus; ibi vero s. *pygmæus* abundans.

CCLXXXIX. GENUS. *HYLESINUS*. *Hylésine*.

Hylesinus, FAB. — *Scolytus*, OLIV. — *Bostrichus*, PAYKULL.

Antennæ clava obovata, ad apicem sensim acuminata, articulis tribus aut quatuor transversis, distinctis.

SPEC. 1. *HYLESINUS CRENATUS*. *Hylesine crénelé*.

H. Niger, glabriusculus, nitidus, punctatus; antennis pedibusque rufis; elytris fusco-castaneis; thorace punctis sparsim confluentibus, scabriusculo; elytris subrugosis, punctis per strias digestis, subcontinuis; basi arcuata.

Hylesinus crenatus. FAB. *System. eleut.*, tom. 2, p. 390.

Scolytus crenatus. OLIV. *Entom.*, tom. 4, n^o. 78, pl. 2, fig. 18. a. b.

Scolyte crénelé. LATR. *Hist. nat. des Crust. et des Insect.*, tom. 11, p. 215.

Bostrichus crenatus. PAVK. Faun. Suec., tom. 3, p. 150.

PANZ. Faun. Insect. Germ., fasc. 15, fig. 7.

Habitat in Gallia, Suecia, Germania; Parisiis rarissimus.

Fabricii hylesini sequentes congenerici: *fraxini*, *varius*, *villosus*, *oleiperda*, etc.

2. *Antennæ clava trilamellata* (lamellis linearibus, longissimis, ut in scarabæidibus, fere conniventibus).

OBSERVATIO. Antennæ capituli marginibus superioribus insertæ, thoracis fere longitudine. Labium quam in præcedentibus latius, brevius, quadrato-subcordatum.

CCXC. GENUS. PHLOIOTRIBUS. *Phloiotribe*.

Hylesinus, FAB. — *Scolytus*, OLIVIER.

SPEC. 1. PHLOIOTRIBUS OLEÆ. *Phloiotribe de l'olivier*.

P. Nigricans, cinereo-villosus; antennis rufis; elytris striatis; pedibus fuscis.

Phloiotribe de l'olivier. LATR. Hist. nat. des Crust. et des Insect., tom. 11, p. 221. — Genre PHLOIOTRIBE. Préc. des Car. gén. des Insect., p. 50.

Hylesinus oleæ. FAB. System. eleut., tom. 2, p. 395.

Scolyte de l'olivier. OLIV. Entom., tom. 2, n°. 78, pl. 2, fig. 21. a. b.

Scolytus scarabæoides. BERN. Mém. d'Hist. nat., tom. 2, p. 271.

Habitat in Galliæ olea.

Finis Tomi Secundi.

Typis J. J. DELANCE, viâ Mathurinensium.

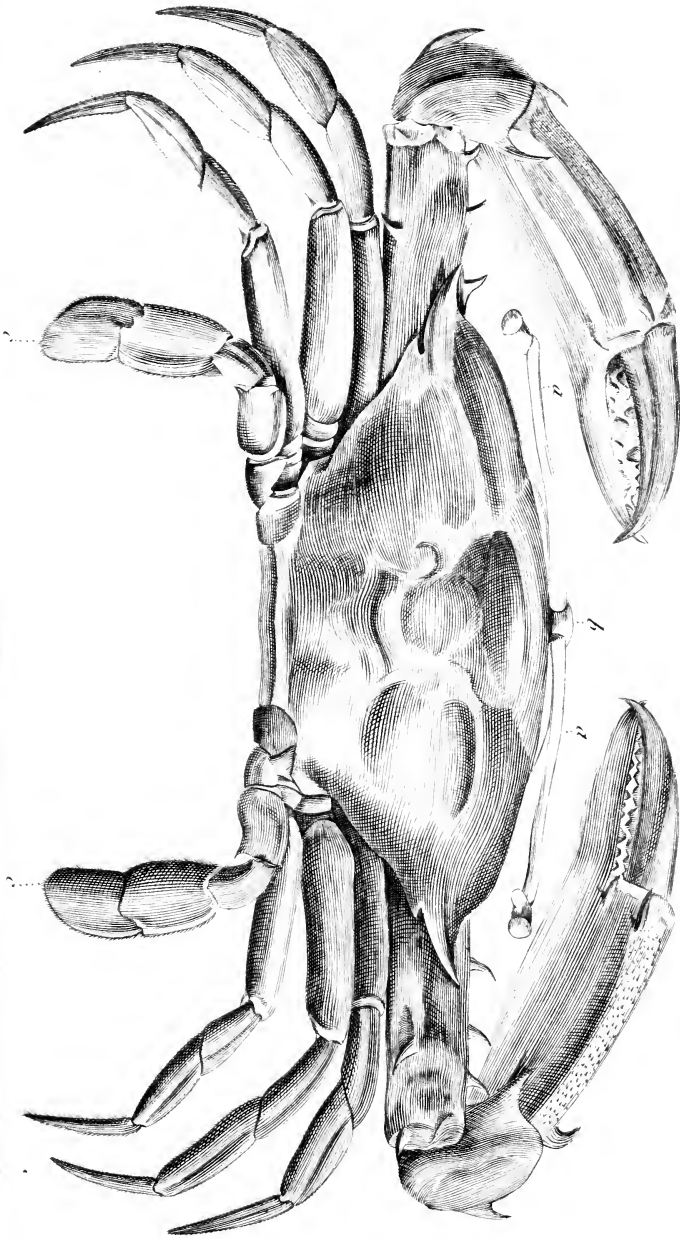

1

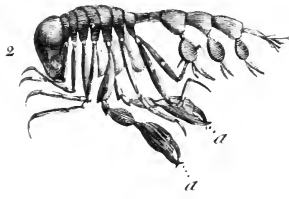
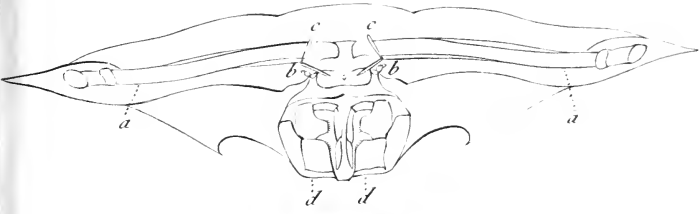

3

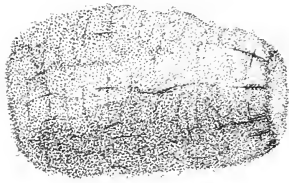

4

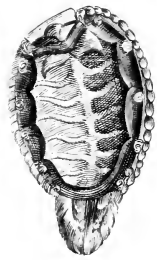

1

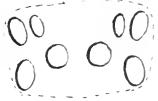

2

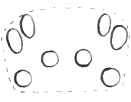

3



4



5



6



9



8

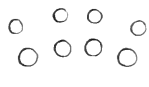

7

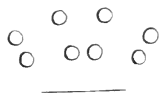

10

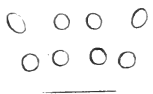

11

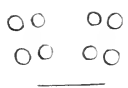

14

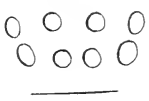

13



12

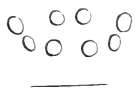

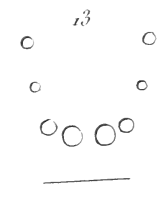
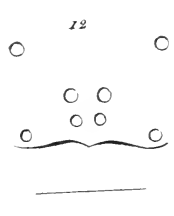
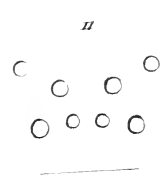
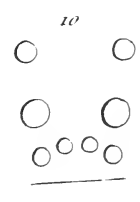
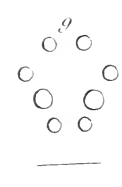
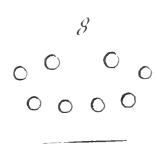
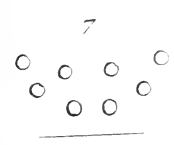
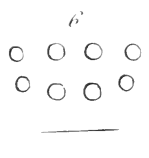
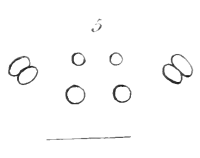
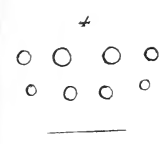
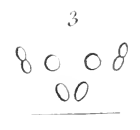
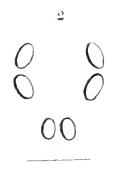
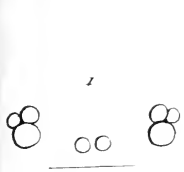

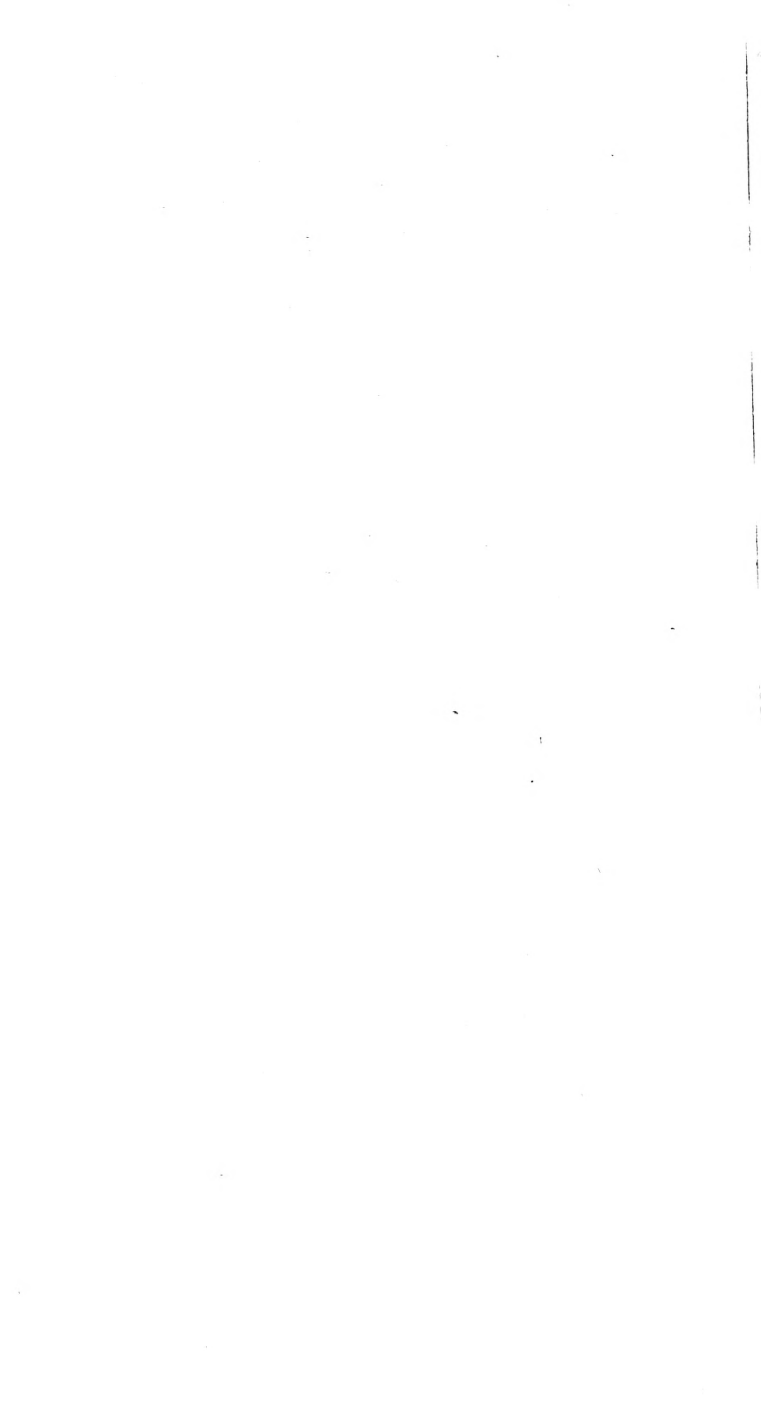

3

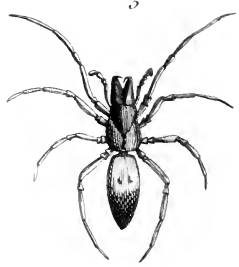

2

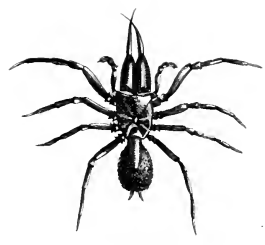

1

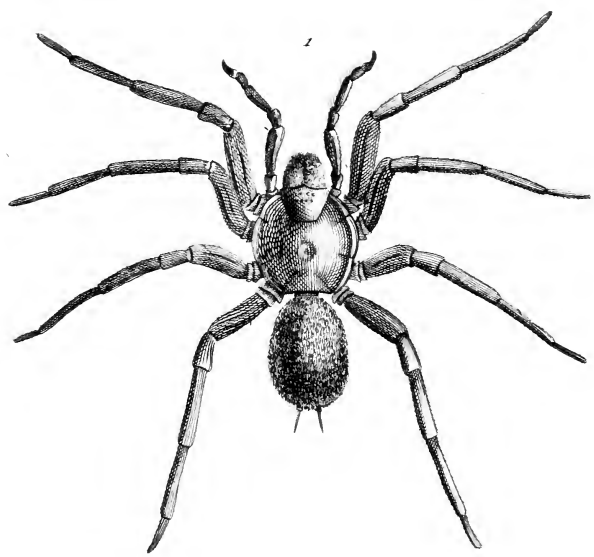

4

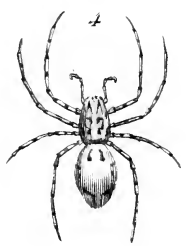

5

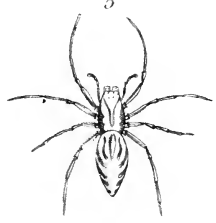

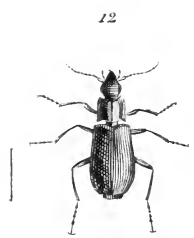
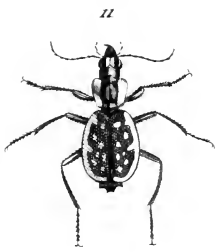
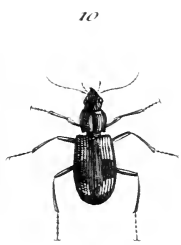
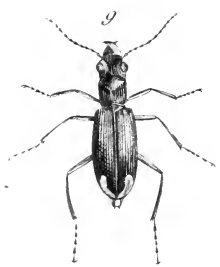
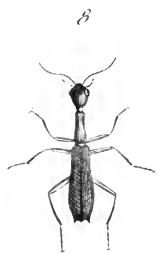
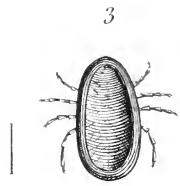
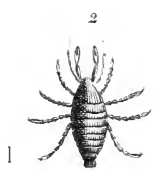

2

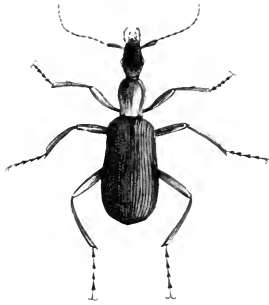

1



3

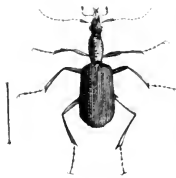

4



5

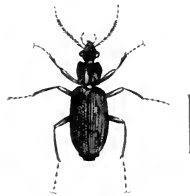

6

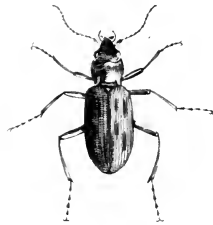

7

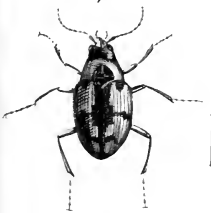

8



9



10



11



12





1



2



3

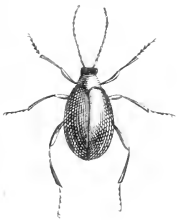

4

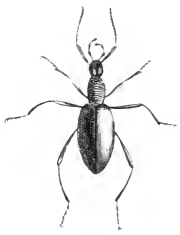

5



6



7



8



9



10



12



11



1



2



3

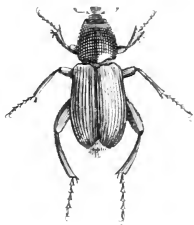

6



5



4



9



8

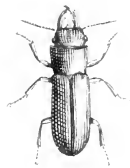

7

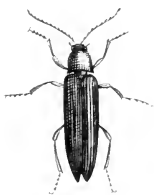

12

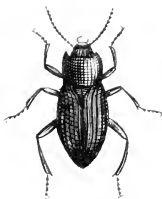

11



10





1



3



2



4



5



6

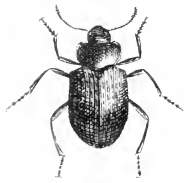

7



8



9



10



11



12





1



2



3



4



5



6



7



8



9



10



11



12



