



This is a digital copy of a book that was preserved for generations on library shelves before it was carefully scanned by Google as part of a project to make the world's books discoverable online.

It has survived long enough for the copyright to expire and the book to enter the public domain. A public domain book is one that was never subject to copyright or whose legal copyright term has expired. Whether a book is in the public domain may vary country to country. Public domain books are our gateways to the past, representing a wealth of history, culture and knowledge that's often difficult to discover.

Marks, notations and other marginalia present in the original volume will appear in this file - a reminder of this book's long journey from the publisher to a library and finally to you.

Usage guidelines

Google is proud to partner with libraries to digitize public domain materials and make them widely accessible. Public domain books belong to the public and we are merely their custodians. Nevertheless, this work is expensive, so in order to keep providing this resource, we have taken steps to prevent abuse by commercial parties, including placing technical restrictions on automated querying.

We also ask that you:

- + *Make non-commercial use of the files* We designed Google Book Search for use by individuals, and we request that you use these files for personal, non-commercial purposes.
- + *Refrain from automated querying* Do not send automated queries of any sort to Google's system: If you are conducting research on machine translation, optical character recognition or other areas where access to a large amount of text is helpful, please contact us. We encourage the use of public domain materials for these purposes and may be able to help.
- + *Maintain attribution* The Google "watermark" you see on each file is essential for informing people about this project and helping them find additional materials through Google Book Search. Please do not remove it.
- + *Keep it legal* Whatever your use, remember that you are responsible for ensuring that what you are doing is legal. Do not assume that just because we believe a book is in the public domain for users in the United States, that the work is also in the public domain for users in other countries. Whether a book is still in copyright varies from country to country, and we can't offer guidance on whether any specific use of any specific book is allowed. Please do not assume that a book's appearance in Google Book Search means it can be used in any manner anywhere in the world. Copyright infringement liability can be quite severe.

About Google Book Search

Google's mission is to organize the world's information and to make it universally accessible and useful. Google Book Search helps readers discover the world's books while helping authors and publishers reach new audiences. You can search through the full text of this book on the web at <http://books.google.com/>



Über dieses Buch

Dies ist ein digitales Exemplar eines Buches, das seit Generationen in den Regalen der Bibliotheken aufbewahrt wurde, bevor es von Google im Rahmen eines Projekts, mit dem die Bücher dieser Welt online verfügbar gemacht werden sollen, sorgfältig gescannt wurde.

Das Buch hat das Urheberrecht überdauert und kann nun öffentlich zugänglich gemacht werden. Ein öffentlich zugängliches Buch ist ein Buch, das niemals Urheberrechten unterlag oder bei dem die Schutzfrist des Urheberrechts abgelaufen ist. Ob ein Buch öffentlich zugänglich ist, kann von Land zu Land unterschiedlich sein. Öffentlich zugängliche Bücher sind unser Tor zur Vergangenheit und stellen ein geschichtliches, kulturelles und wissenschaftliches Vermögen dar, das häufig nur schwierig zu entdecken ist.

Gebrauchsspuren, Anmerkungen und andere Randbemerkungen, die im Originalband enthalten sind, finden sich auch in dieser Datei – eine Erinnerung an die lange Reise, die das Buch vom Verleger zu einer Bibliothek und weiter zu Ihnen hinter sich gebracht hat.

Nutzungsrichtlinien

Google ist stolz, mit Bibliotheken in partnerschaftlicher Zusammenarbeit öffentlich zugängliches Material zu digitalisieren und einer breiten Masse zugänglich zu machen. Öffentlich zugängliche Bücher gehören der Öffentlichkeit, und wir sind nur ihre Hüter. Nichtsdestotrotz ist diese Arbeit kostspielig. Um diese Ressource weiterhin zur Verfügung stellen zu können, haben wir Schritte unternommen, um den Missbrauch durch kommerzielle Parteien zu verhindern. Dazu gehören technische Einschränkungen für automatisierte Abfragen.

Wir bitten Sie um Einhaltung folgender Richtlinien:

- + *Nutzung der Dateien zu nichtkommerziellen Zwecken* Wir haben Google Buchsuche für Endanwender konzipiert und möchten, dass Sie diese Dateien nur für persönliche, nichtkommerzielle Zwecke verwenden.
- + *Keine automatisierten Abfragen* Senden Sie keine automatisierten Abfragen irgendwelcher Art an das Google-System. Wenn Sie Recherchen über maschinelle Übersetzung, optische Zeichenerkennung oder andere Bereiche durchführen, in denen der Zugang zu Text in großen Mengen nützlich ist, wenden Sie sich bitte an uns. Wir fördern die Nutzung des öffentlich zugänglichen Materials für diese Zwecke und können Ihnen unter Umständen helfen.
- + *Beibehaltung von Google-Markenelementen* Das "Wasserzeichen" von Google, das Sie in jeder Datei finden, ist wichtig zur Information über dieses Projekt und hilft den Anwendern weiteres Material über Google Buchsuche zu finden. Bitte entfernen Sie das Wasserzeichen nicht.
- + *Bewegen Sie sich innerhalb der Legalität* Unabhängig von Ihrem Verwendungszweck müssen Sie sich Ihrer Verantwortung bewusst sein, sicherzustellen, dass Ihre Nutzung legal ist. Gehen Sie nicht davon aus, dass ein Buch, das nach unserem Dafürhalten für Nutzer in den USA öffentlich zugänglich ist, auch für Nutzer in anderen Ländern öffentlich zugänglich ist. Ob ein Buch noch dem Urheberrecht unterliegt, ist von Land zu Land verschieden. Wir können keine Beratung leisten, ob eine bestimmte Nutzung eines bestimmten Buches gesetzlich zulässig ist. Gehen Sie nicht davon aus, dass das Erscheinen eines Buchs in Google Buchsuche bedeutet, dass es in jeder Form und überall auf der Welt verwendet werden kann. Eine Urheberrechtsverletzung kann schwerwiegende Folgen haben.

Über Google Buchsuche

Das Ziel von Google besteht darin, die weltweiten Informationen zu organisieren und allgemein nutzbar und zugänglich zu machen. Google Buchsuche hilft Lesern dabei, die Bücher dieser Welt zu entdecken, und unterstützt Autoren und Verleger dabei, neue Zielgruppen zu erreichen. Den gesamten Buchtext können Sie im Internet unter <http://books.google.com> durchsuchen.

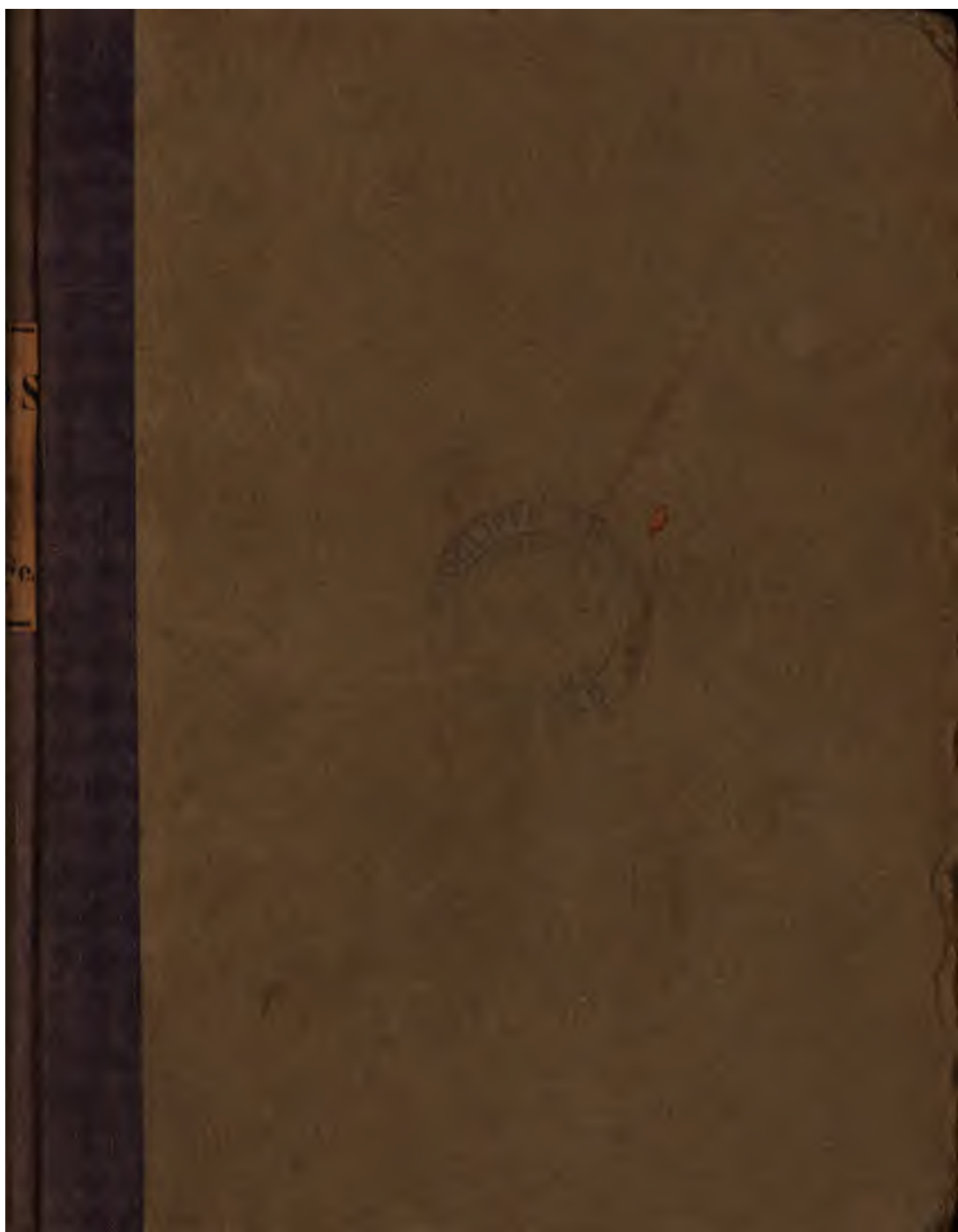



600037462S

b.a.

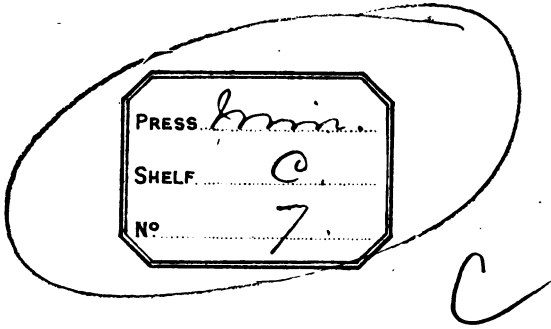

18841 e. 2

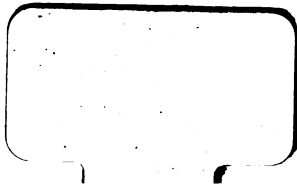





Handwörterbuch
der
topographischen Mineralogie.

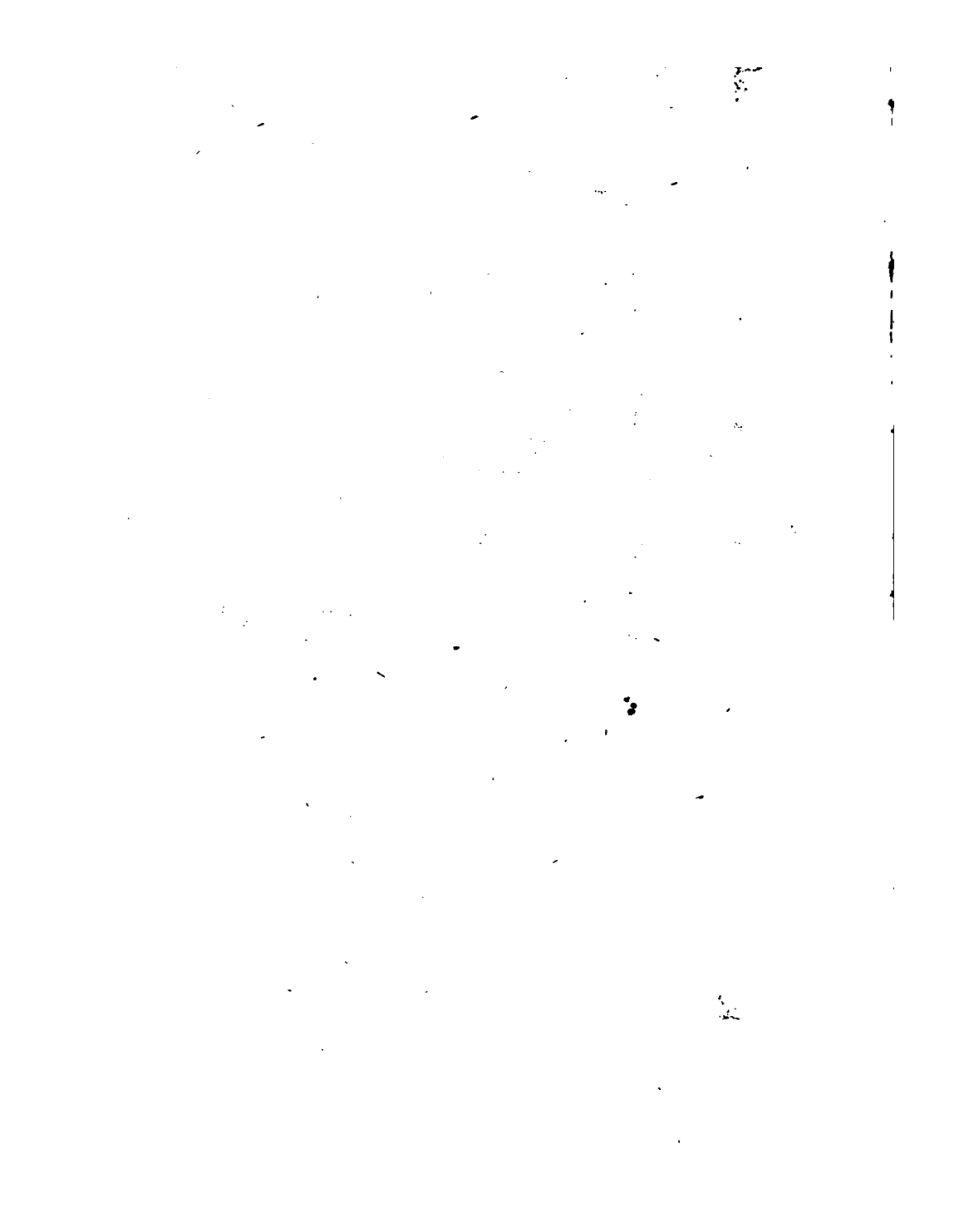

Handwörterbuch
der
topographischen Mineralogie.

Von

Gustav Leonhard,

Doctor der Philosophie, Privatdocent an der Universität zu Heidelberg,
der dasigen Gesellschaft für Naturwissenschaft und Heilkunde, des
Mannheimer Vereins für Naturkunde und der Wetterauischen Gesellschaft
für die gesammte Naturkunde in Hanau Mitglied.

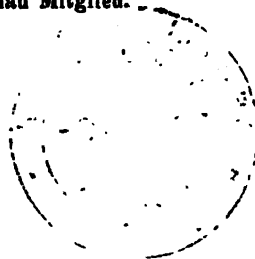
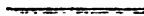

Heidelberg.

Akademische Verlags-Handlung von J. C. B. Mohr.

1843.

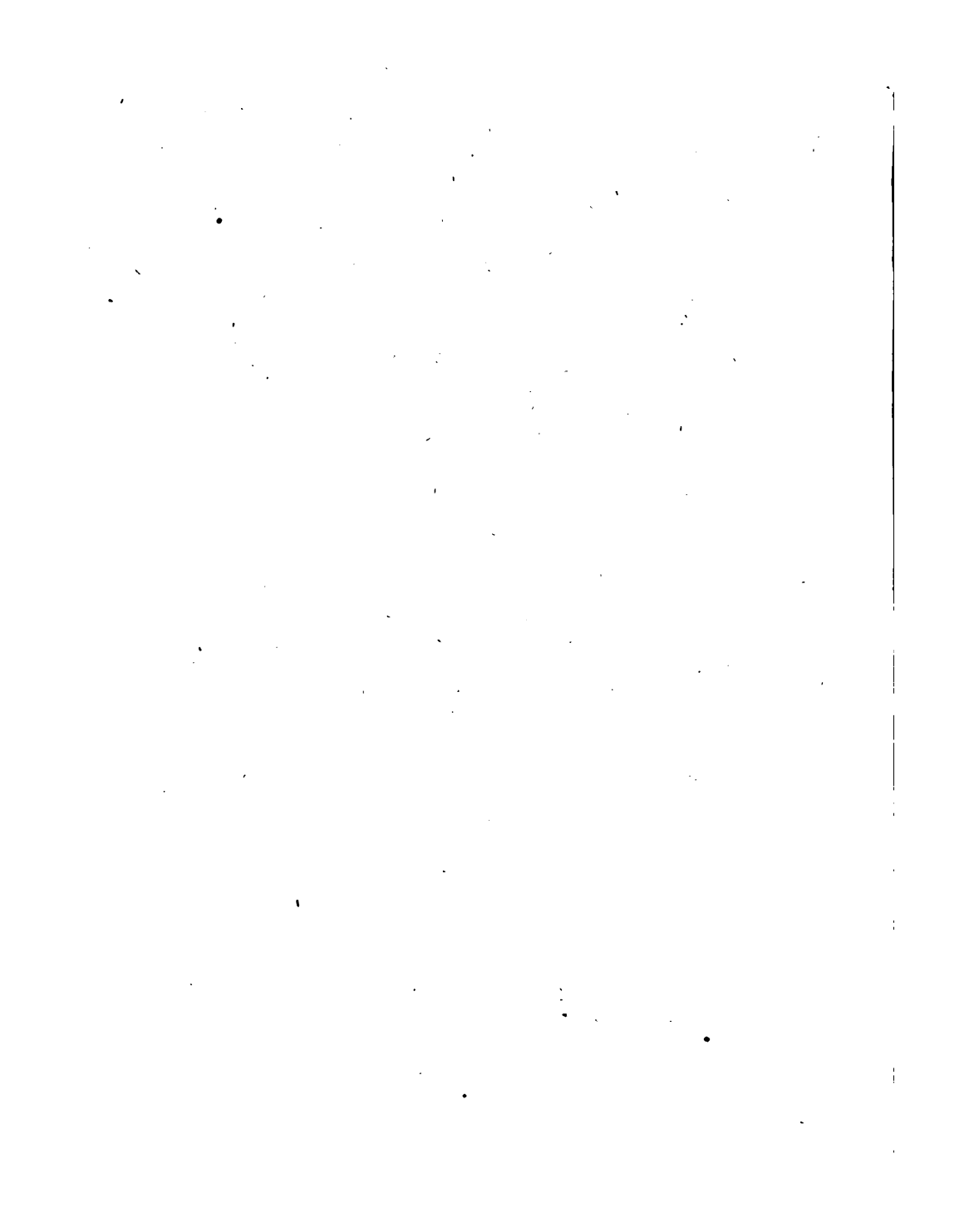

Seiner Hoheit

dem

Durchlauchtigsten Erbgrossherzog

LUDWIG,

Markgraf von Baden, Herzog von Zähringen u. s. w.

in

tiefster Ehrerbietung.

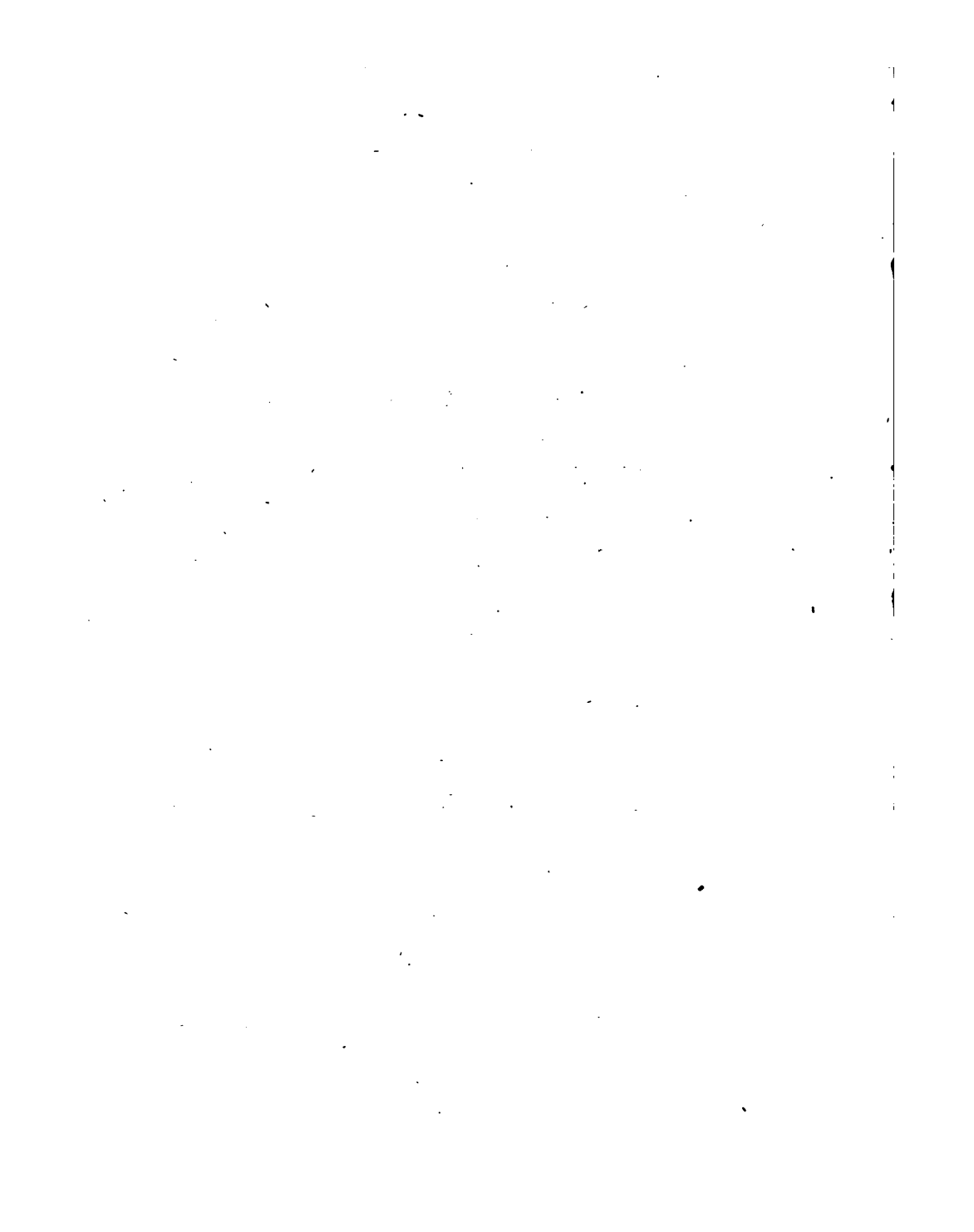

V o r r e d e .

Ein Zeitraum von beinahe vierzig Jahren ist abgelaufen, seit meines Vaters »Handbuch einer allgemeinen topographischen Mineralogie« erschien. Später wurde derselbe, zu wiederholten Malen und von verschiedenen Seiten, aufgefordert, eine neue Ausgabe zu besorgen, konnte aber die nöthige Muse dazu nicht finden. Schon bei der ersten Auflage der „*Agenda geognostica*“ (1829) lag es übrigens in meines Vaters Plan, diesem Werke ein Hilfsbuch beizufügen, das über »Fundorte und Art des Vorkommens einfacher Mineralien« Nachweisungen gäbe; indem eine solche Schrift nicht nur für Mineralogen unentbehrlich, sondern auch für Geologen in sehr häufigen Fällen von höchster Bedeutung ist.

Die Mineralogie steht jetzt auf einer weit höheren Stufe, als in dem ersten Decennium dieses Jahrhunderts, wo unsere Wissenschaft eigentlich in ihrem ersten Emporblühen begriffen war; darum können die Ansprüche an ein Handwörterbuch der topographischen Mineralogie mit Recht ganz andere und grössere seyn, als zu jener Zeit; die Schwierigkeit der Aufgabe ist mit den Jahren gewachsen, richtiger: durch die stets sich mehrenden Entdeckungen um Vieles gesteigert worden.

Hand- und Lehrbücher der Mineralogie — deren in den letzten Jahrzehnten viele erschienen — sind nichts weniger als erschöpfend in ihren Angaben über das Vorkommen von Mineralkörpern, über die Art und Weise, wie sie gefunden werden, über die begleitenden Substanzen, u. s. w., können es auch, ihrem Zwecke gemäss, nicht seyn, ohne eine allzugrosse Ausdehnung zu erlangen. Als vollständigste Zusammenstellung (für die Zeit, in welcher das Werk erschien) darf wohl meines Vaters »Handbuch der Oryktognosie. Zweite Auflage. Heidelberg, bei J. C. B. Mohr« erwähnt werden; und selbst hier wurden sehr häufig Art und Weise des Vorkommens und andere Verhältnisse nur collectiv genommen, ohne in nähere Angaben einzugehen.

Aber nicht nur für den theoretischen Theil der Mineralogie, auch für den praktischen schien ein solches Werk wünschenswerth. Dem wandernden Mineralogen, dem Sammler — und in keiner Zeit wurde so viel gereist, als heutiges Tages, wo bedeutende Strecken in kurzer Zeit zurückgelegt werden können, wo die Schranken, welche früher den geistigen Verkehr hemmten, leicht überschritten sind — wird wohl ein Buch nicht ohne Nutzen seyn, welches ihn begleitet, in dem er sich über das Vorkommen von Mineralkörpern an Ort und Stelle sogleich unterrichten kann, ohne vorher dies oder jenes specielle Werk zu durchlesen, eine oder die andere topographische Schrift zu studiren und sich mühsame Auszüge fertigen zu müssen. Ebenso kann der Sammlungs-Besitzer, der über den Fundort, über Vorkommen eines Minerals, in Ungewissheit ist, leichter seine Zweifel beseitigen.

Wie RAMMELSBERG's treffliches »Handwörterbuch des chemischen Theils der Mineralogie« jedem Mineralogen unentbehrlich geworden, so dürfte ein Handwörterbuch der topographischen Mineralogie den Chemikern nicht unwillkommen seyn, um das Nachschlagen über Fundorte und Stellen der Mineralkörper — besonders bei der immer

mehr wachsenden Zahl neuer Substanzen — erleichtern zu können. Und welche Bedeutung liegt oft für den Chemiker in der Art und Weise des Vorkommens eines Minerals, in dem Einflusse, den beibrechende Fossilien auf die chemische Natur einer Substanz ausüben!

Dies sind die Gründe, welche mich zu dem Versuche der Ausarbeitung eines »Handwörterbuches der topographischen Mineralogie« bestimmten. Die alphabetische Ordnung schien mir die geeignetste; in solcher sind alle einfache Mineralkörper aneinander gereiht. Hinsichtlich der Nomenclatur nahm ich meines Vaters Grundzüge der Oryktognosie (Heidelberg 1833. Zweite Aufl.) als Leitfaden. Sämmtliche einfache Mineralien, wie z. B. die verschiedenen Kalksteine, welche in jenem Lehrbuche als zur Geologie gehörig verwiesen wurden, habe ich auch hier nicht aufgenommen, oder nur kurz berührt. Die Angabe der Krystall-Gestalten glaubte ich nicht ganz übergehen zu dürfen; um jedoch allzu grosse Ausführlichkeit und lästige Wiederholungen zu vermeiden, oder gar durch Beifügung von Figuren das Handwörterbuch zu vertheuern, wählte ich — da die krystallographischen Merkmale zu jenen gehören, die den reisenden Mineralogen meist erst nach seiner Heimkehr genauer beschäftigen, sehr oft alsdann erst näher untersucht werden können — den Ausweg, auf einige Schriften zu verweisen, die man als allgemein verbreitet ansehen darf, so konnten sich nun die nothwendigen Angaben auf Buchstaben und Nummern beschränken. Auf diese Weise bedeutet H. den Atlas zu HAUY'S „*Traité de Minéralogie*“ (1801) *, N. die Tafeln zu NAUMANN'S Mineralogie, und L. die Figuren zu dem oben erwähnten Lehrbuche meines Vaters »Grundzüge der

* Die erste Ausgabe wurde absichtlich gewählt, weil sie, im Vergleich zu der zweiten, wenigstens in Deutschland, in den meisten Händen ist.

Oryktognosie *. Alle, seit dem Erscheinen dieser Grundzüge bekannt gewordenen, Mineralien — ihre Anzahl ist nicht unbedeutend — sind aufgenommen worden; sollte irgend eine neu entdeckte Substanz mir entgangen seyn, so bitte ich um Berichtigung: bei einer so grossen Anzahl neuer Mineralkörper könnte leicht einer oder der andere übersehen worden seyn.

Was die Länder- und Ortsbestimmungen betrifft, so legte ich eines der neuesten geographischen Werke, das von Blanc **, zu Grunde. Diesem folgte ich hauptsächlich und erlaubte mir nur wenige Ausnahmen, wie unter andern bei dem Harz, dessen politische Verhältnisse ich unberücksichtigt lassen musste, um die, diesem Gebirge eigenthümlichen, mannigfachen Mineralien nicht zu zerstückeln, und einen leichteren Ueberblick gewähren zu können.

Leider sind, durch Versetzungen im Manuscripte, einige Orte in Länder gerathen, wo sie nicht liegen, und der Fehler wurde während der Correctur, bei der so grossen Anzahl von Ortsnamen, übersehen; so ist z. B. Haueisen (im Reussischen Voigtlande) auf S. 434 als in Oesterreich liegend, Meronitz (bekanntlich in Böhmen) einmal auf S. 498 als in Sachsen liegend, angeführt worden. Alle diese Versehen sind indess theils bei den Berichtigungen und Nachträgen, theils bei den Druckfehlern erwähnt worden.

Eine Angabe sämtlicher Quellen, aus welchen ich schöpfte, hätte zu weit geführt; ausser den Meister-Schriften eines A. v. HUMBOLDT und L. v. BUCH, wurden von grösseren Werken und einzelnen Aufsätzen, zerstreut in verschiedenen Denkschriften und Journalen des In- und

* Bei einer neuen Ausgabe soll darauf Rücksicht genommen werden, dass die Nummern unverändert bleiben.

** Handbuch des Wissenswürdigen aus der Natur und Geschichte der Erde und ihrer Bewohner. Vierte Aufl. Halle 1840.

Auslandes, theils auch von brieflichen Mittheilungen besonders benutzt für:

Portugal und Spanien: AMAR; v. ESCHWEGE; EZQUERRA DEL BAYO; HAUSMANN; LE PLAY.

Frankreich: BERTRAND DE DOUE, CHARPENTIER, DUFRÉNOY, ELIE DE BEAUMONT; GRAFFENAUER; PALASSOU; VOLTZ.

England, Schottland und Irland: BOUÉ, ELIE DE BEAUMONT, v. DECHEN, DUFRÉNOY, LEVY, MACULLOCH, NECKER DE SAUSSURE.

Schweiz: BERNOULLI, EBEL, ESCHER, LARDY, STUDER, WISER.

Dänemark: FORCHHAMMER, KRUG VON NIDDA, GRAF VARGAS BEDEMAR.

Schweden und Norwegen: HAUSMANN, HISINGER, NAUMANN, SCHEERER.

Preussen: v. DECHEN, GLOCKER, KLÜDEN, NÖGGERATH, v. OREYENHAUSEN, G. ROSE, SCHULZE, WEISS.

Hannover (Harz) und angrenzende Länder: FREIESLEBEN, HAUSMANN, LASIUS, ZIMMERMANN, ZINCKEN.

Sachsen: BREITHAUPT, B. COTTA, FREIESLEBEN, HOFFMANN, NAUMANN.

Sächsische Herzogthümer: FREIESLEBEN, HEIM, v. HOFF, v. VELTHEIM.

Hessen-Cassel und Hessen-Darmstadt: HEUSER, v. KLIPSTEIN, SPEYER.

Nassau: STIFFT.

Baden: BLUM, BRONN, EISENLOHR, FROMHERZ, v. LEONHARD, SELB, P. MERIAN, WALCHNER.

Württemberg: v. ALBERTI, HEHL.

Baiern: FLURL, FUCHS, KITTEL.

Oesterreich: ANKER, BEUDANT, BROCCI, HAIDINGER, JONAS, PAULUS, REUSS, SENGER, ZIPPE, ZIPSER.

Italien: BREISLACK, GEMMELLARO, FR. HOFFMANN, KRANTZ, MONTICELLI und COVELLI.

Griechenland: FIEDLER.

Russland: ENGELHARD, KUPFER, HERRMANN, HESS, G. ROSE,
STRANGWAYS.

Polen: PUSCH, ZEUSCHNER.

Asien: Verschiedene Aufsätze in *Lond. and Edinb. phil.
Mag. und Transactions of the geol. Society.*

Afrika: BORY DE ST. VINCENT, RÜPPELL, RUSSEGER.

Nord-Amerika: GIESECKE, HITCHCOCK, und viele Aufsätze
in: *Sillimann's American Journal.*

Süd-Amerika: BURKART, v. ESCHVEGE.

Ausserdem fand ich in den Vorräthen des hiesigen Mineralien-Comptoirs, sowie in meines Vaters reichhaltiger Sammlung, nicht wenige Thatsachen, die bis jetzt unbekannt geblieben waren. Es ist wohl überflüssig, zu erwähnen, dass mein Buch keine Ansprüche auf Vollständigkeit macht, auch, der Natur der Sache nach, nie machen kann und wird. Beiträge und Berichtigungen werden die willkommenste Aufnahme finden; möchten mir deren recht viele zu Theil werden.

Das beigelegte geographische Register dient zur schnellen Orientirung auf Reisen; es soll in kurzer Zeit von den, an einem Orte vorkommenden Mineralien in Kenntniss setzen. Ausserdem gewährt dies Register einen Überblick über den Stand der topographischen Mineralogie in den verschiedensten Ländern.

Heidelberg, im Juni 1843.

G. Leonhard.

ABRAZIT s. HARMOTOM.

A C H A T.

Europa.

Spanien. *Granada*: *Roalquilhar*, vorzugsweise aus Amethyst und Chaledon bestehend, in einem quarzigen Gestein.

Frankreich. *Département des Côtes-du-Nord*: *Insel Mihau*, als Geschiebe am Gestade. — *Départ. du Haut-Rhin*: *Rappoltsweiler*, auf Gängen in Gneiss. *Lützelhausen*, in Nieren in Thon-Porphyr.

England. *Sommersetshire*: *Curchill* und *Banwell*, in der Nähe der *Mendip-Hügel*, von besonderer Schönheit, in einer dolomitischen Schichte in buntem Sandstein.

Schottland. *Grafschaft Perth*: *Kinnoul-Hügel*, mit Grünerde und Kalkspath, in basaltischem Mandelstein. — *Insel Sky*, mit Stilbit, Chabasie und Mesotyp in Mandelstein.

Irland. Ufer des *Lough-Neagh* in losen Stücken.

Dänemark. *Färöer*: *Suderöe*, in Mandelstein. — *Island*, in grossen, unregelmässigen Höhlen und auf Klüften, welche durch Quarz zusammengekittet sind, in dunkelbraunem Wacke-Mandelstein.

Preussen. *Schlesien*: *Bunzlau*, *Goldberg*, *Grosswaldig*, *Hollstein*, als Geschiebe. *Landeshut*, in Nieren in Mandelstein.

Oldenburg. *Birkenfeld*: Gegend von *Oberstein*, bei den Dörfern *Algenroth*, *Mackenroth*, *Kanneberg*, *Mambächel*, *Fraisen* und *Oberkirchen*, in Kugeln in Mandelstein, auch in lockeren Bodenschichten, die das Mandelstein-Gebirge bedecken.

Sachsen. *Mutschen*, Kugeln in Porphyr. *Selitz* unfern *Hubertusburg*, *Kohren*, *Terpitz*, *Rochlitz*, *Chemnitz*, *Rottloff*, u. a. a. O. in Porphyr. *Kunnersdorf*, auf einem mächtigen Gang in Gneiss. *Planitz*, im Mandelstein. *Windberg* bei *Potschappel*, in Kugeln in Porphyr, mit Bergkrystall. *Altenberg* und *Geysing*, zusammengesetzt aus Jaspis, Kar-

niol und Hornstein, auf Trümmern und Gängen in Porphyr. *Schlottwitz*, auf Gängen; Amethyst, Jaspis, Quarz und Chalcedon sind die Haupt-Gemengtheile. *Halsbach* bei *Freiberg*, auf Gängen; besteht zumal aus Chalcedon, Jaspis und Hornstein. *Freiberg* und *Johanngeorgenstadt*, bisweilen auf Silbererz-Gängen.

HessenCassel. *Büdesheim*, in Wacke; Karniol und Chalcedon bilden vorzugsweise den Achat.

Baden. Gegend von *Baden*, unfern des *Weilers Gunzenbach* und des *Sauersberger Hofes*, in kugeligen Parthieen, zusammengesetzt aus Amethyst, Chalcedon und Karniol in Porphyr. *Oppenau*, Quarz, Amethyst und Chalcedon sind die wesentlichen Gemengtheile; Vorkommen in der Dammerde des Gneiss-Gebirges. *Brunnadern*, führt vorzugsweise Karniol, in Sandstein.

Oesterreich. *Land unter der Ens: Schauenstein* bei *Krems*, in Serpentin. — *Böhmen*: südlicher Abhang des *Jeschken*, bei *Friedstein*, am *Kosakower Gebirgszug*, am *Taborgebirge*, am *Morzinower Berg* bei *Lomnitz* und am *Lewiner Gebirge* bei *Neu-Pakka*, in kugeligen, knolligen Gestalten (besonders der sogenannte „Festungs-Achat“), im Mandelstein-Gebirge und lose in der Dammerde. — *Ungarn. Zipser Comitatz: Kaisersmark*, mit Kieselschiefer und Jaspis. *Barscher Comitatz: Kapronz*, mit Opal; *Hlinik*, in Porphyr.

Polen. Gegend von *Alwernia* und *Poremba*, mit Chalcedon und Amethyst, in Blasenräumen von Mandelstein.

A s i e n.

Ostindien. *Hindustan*: Gegend von *Kothool*, südlich von *Ahmednuggur* in *Dekan* (oder *Dukhun*), in Mandelstein.

A u s t r a l i e n.

Neu-Holland: an mehreren Orten im Mandelstein-Gebirge, oft von besonderer Schönheit.

A f r i k a.

Nubien. *Land Kordofan: Gebbel Maaba* und Gebirge von *Fasoglo*, als Geschiebe in hügeligem Alluvial-Boden.

A m e r i k a.

Grönland. *Disko-Insel*, in Höhlungen des Mandelsteins.

Britisches Nord-Amerika. *Neu-Schottland: Parsborough*, in Mandelstein, von mannigfachen Farben-Abänderungen. *Digby* und *Fundy-Bay*, Quarz, Jaspis, Amethyst sind die Haupt-Gemengtheile, auf *Adern* im Diorit.

Vereinigte Staaten. *Maryland, Baltimore*, mit Chalcedon. — *Massachusetts: Conway*, fast nur aus Jaspis und Chalcedon bestehend,

auf einem Quarz-Gang im Glimmerschiefer, ausgezeichnet schön gestreift. *Deerfield*, auf Adern im Diorit.

Mexico. *Tlatpukahua*, in kleinen Gängen Kalkstein durchsetzend.

Uruguay. *Estanzia grande*, auf Hornstein-Schnüren in Kalkstein. *Cerro de Batuvi*, in Mandelstein. Ufer des *Uruguay* und *Rio negro*, gebildet von Amethyst und Karniol, in Mandelstein. *Capilla*, als Geschiebe. *Villa Nova* und *Joazeiro*, lose, von besonderer Schönheit.

A C H M I T.

Europa.

Norwegen. *Stift Christiania. Besseberg* - Eisengrube im *Kirchspiele Eger* in der Nähe von *Kongsberg*, in Quarz und Feldspath eingewachsen, oft in schönen Krystallen. *Kless*, in der Gegend von *Porsgrund*, in Zirkon-Syenit, als Stellvertreter der Hotnblende.

A D U L A R.

Europa.

Frankreich. *Pyrenden*: Gegend von *Barèges*, am *Pic d'Ereslids*, *Pic d'Iso*, in Diorit.

Schottland. Thal von *Sanick*, in schönen Krystallen in Granit. — *Insel Arran: Goatfield*, mit Bergkrystall in Krystallen in demselben Gestein.

Norwegen. *Stift Christiansand: Arendal*, in schönen, mannigfach gruppirten Krystallen in fleischrothem Kalkspath, mit Wernerit und Titanit, auf Magneteisen-Lagerstätten. — *Stift Christiania: Kongsberg*, mit Bergkrystall, Bitterspath und Eisenkies, in zierlichen Krystallen auf Erz-Lagerstätten.

Schweiz. *Gotthardt*, ziemlich häufig, bei *Tavetsch*, *Lucendro*, *Gaveradi*, *Firudo*, *Sella*, *Taneda*, mit Bergkrystall, Chlorit, Amianth, gemeinem Feldspath und Epidot, auf Gneiss.

Sachsen. Gegend von *Dresden*, am sogenannten *letzten Heller*, in Granitblöcken.

Oesterreich. *Tyrol: Hainzen* und *Rohrberg*, in Krystallen in quarzigem Gestein. *Windischmatrey* und *Ahrn* im *Pusterthal*, *Schnitrn* im *Zillerthal*.

Russland. *Altai. Barnaul*, in kleinen Krystallen mit Hornstein, auf Erz-Lagerstätten in Thonschiefer.

Griechenland. *Cycladen, Insel Naxos: Engares*, in schönen Krystallen in Granit.

A s i e n.

Ostindien. *Insel Ceylon: Belligham* und am *Berg Candian* oft von ausgezeichneter Schönheit, in Gneiss.

A m e r i k a.

Grönland. *Kanniorsoit*, als Geschiebe.

Vereinigte Staaten. *Massachusetts*: *Briemfield*, in schönen Krystallen in Gneiss. *Brighton*, in Krystallen in Wacke. — *New-York*: *Ticonderoga*, in Granit. *Potsdam*, in Granit. — *Maine*: *Paris*, in Granit. — *Connecticut*: *Haddam*, in Granit.

Mexico. *Guautla*, in porösem Basalt.

Brasilien. *Rio Janeiro*, in schönen Krystallen in Gneiss.

AEDELFORSSIT s. STILBIT.**A E S C H Y N I T.****E u r o p a.**

Russland. *Ural*: Gegend von *Miask*, im *Ilmen-Gebirge*, krystallisirt, in einem Gemenge, aus Feldspath, Albit und Glimmer bestehend, in Feldspath, auch in Glimmer eingewachsen; bisweilen umschliessen seine Krystalle noch einen Kern von Feldspath, oder es kommt Zirkon eingewachsen in ihm vor.

AGALMATOLITH s. BILDSTEIN.**AKMIT s. ACHMIT.****AKTINOLITH s. SILLIMANIT.****A L A U N.****E u r o p a.**

Spanien. *Murcia*: Gegend von *Carthagera*, auf Alaunschiefer, sogenannter Feder-Alaun.

Frankreich. *Départem. de l'Aveyron*: *Lasalle*, *la Buègne*, *Fon-taines*, *Bourlhous*, in entzündeten Steinkohlen-Flötzen.

Irland. *Carrickfergus*, als Ausblüfung auf Liasschiefer. *Ferry-town*, auf Alaunschiefer.

Schweiz. *Canton Uri*: *Amstäg*, Feder-Alaun, oft von besonderer Schönheit, auf Alaunschiefer.

Schweden. *Schonen*: *Andrarum*, auf Alaunschiefer.

Norwegen. *Stift Christiania*.

Preussen. *Ostpreussen*, *Wezelstein*, in schönen Octaëdern, mit treppenförmig eingefallenen Flächen. — *Rheinprovinz*: *brennender Berg* bei *Dutweiler*, als Efflorescenz auf geglühtem Kohlenschiefer, von kleinem Salmiak- und Schwefel-Krystallen begleitet.

Sachsen. *Reichenbach*, als Ausblüfung auf dem Schiefer-Gebirge.

Baiern. *Josenberg*, als Efflorescenz auf Kohlen-Gebilden.

Oesterreich. *Land unter der Ens: Gottwich*, als Efflorescenz auf Kohlen-Gebilden. — *Böhmen: Tschermig*, in schmalen Klüften in Braunkohlen-Gebilden. — *Ungarn. Pressburger Comitat*: Gegend von *Oedenburg*, in Krystallen auf Eisenkies, in Steinkohlen-Flötzen.

Italien. *Sardinien: Segario*, in Höhlen. — *Kirchenstaat: Tolfa* bei *Civita Vecchia*, entkante und enteckte Octaëder, auch Würfel *. — *Toscana*: Gegend von *Cabini*, als Ausblüfung auf Serpentin. — *Neapel: Monte Nuovo* und *Grotte di Alume*, mit Schwefel in vulkanischen Gebilden. *Solfatara* am *Vesuv*. — *Sicilien: Eilande Stromboli, Lipari, Volcano* (hier in octaëdrischen Krystallen), *Monte Rosso, Petraglia, Gampigliari, Monte Peloro*, überall als Ausblüfung, in Klüften und Spalten von Laven und von andern vulkanischen Gebilden.

Griechenland. *Cycladen, Insel Milo: Calamo*, an dem Gestade in einer, von Lava bedeckten, Höhle; die Grotte ungefähr 5 Fuss hoch, ist ganz mit Alaun überzogen. *Stipsi*, in einer Höhle mit Gyps.

Asien.

China. *Prov. Kiangsi: Yen-tcheou-fou*.

Afrika.

Cap-Colonie, am *Bosjesmanns-Flusse*, mit Bittersalz eine Lage in einer Grotte bildend, sogenannter Feder-Alaun, von seltner Schönheit und ausgezeichnetem Seidenglanz.

Azoren. *St. Miguel: Thal das Furnas*, als Ausblüfung und in Krystallen, in den hohlen Räumen einer eigenthümlichen Breccie, bestehend aus Kieseltuff-Fragmenten, und aus Bruchstücken von Obsidian und Bimsstein, durch Kieseltuff gebunden.

Amerika.

Grönland. *Insel Akudlerne*, in Dammerde.

Vereinigte Staaten. *New-York: Shawangunh-Gebirge*, unfern *Montgomery*, auf Gängen in quarzigem Trümmer-Gestein. — *Massachusetts: Sheffield*, als Efflorescenz auf Wandungen von Glimmerschiefer.

Mexico. *Calvarienberg* bei *Toliman*, unfern *Zimapan*, auf schmalen Klüften in Feldstein-Porphyr, von schön weisser Farbe.

Colombia. *Socorro*, unfern *Santa Fe de Bogota*; auch bei *Saladagna. Quito*: im Krater des Vulkans von *Pasto*, mit Gyps.

Chile. *Coquimbo*, in feldspathigem Gestein.

Brasilien. *Minas Geraes*, als neueres Erzeugniss aus Felsen hervorwitternd, besonders am Ufer des *Rio Jequetinhonha*, den Fluss auf-

* Insofern diese Krystalle, wofür sie ausgegeben werden, Erzeugnisse der Natur sind.

wärts unfern des Quartiers *do Passagem da Bahia*. — *Prov. Piauchy* im District von *S. João de Parnaiba* und im District von *Villa Nova de Principe* bei *Paoha*.

A L A U N S T E I N .

Frankreich. *Département du Puy-de-Dôme*: *Pic de Sancy*, in Blöcken und Geschieben auf vulkanischem Boden.

Oesterreich. *Ungarn*. *Beregher Comitat*: *Musay*, in einem, mit Perlstein- und Bimsstein-Bruchstücken gemengten, Porphyry; derbe und körnige Massen, in den Drusenräumen oft krystallisirt; auch bei *Bereghszasz*. — *Zemphner Comitat*: *Bodrog Keresztur*, mit Gyps und Feldspath verwachsen.

Italien. *Kirchenstaat*. *Tolfa* bei *Civita Vecchia*, auf Gängen, als Ueberzug und in Drusenräumen von Alaunfels.

Griechenland. *Cycladen*: *Insel Milo*. *Insel Argentiera*.

ALBIN s. APOPHYLLIT.

A L B I T .

Europa.

Frankreich. *Pyreniden*: *Barèges*, Krystalle in Diorit. — *Départ. de l'Isère*: *Oisans*, mit Anatas, Adular, Axinit, Bergkrystall, Epidot, Amianth, auf Gängen in Diorit; bisweilen durchzieht Amianth die Albit-Krystalle.

England. *Westmoreland*: *Shap*, in Granit, *Leicestershire*, *Mount-Sorrel*, in Granit. — *Cornwall*: *Lands End*, in Syenit. *Tintagel*, mit Bergkrystall in Kalkspath. *Canbrae*, in porphyrtartigem Granit. *Grube Huel Gorland*, bei *St. Die*. — *Worcestershire*: *Malvern-Hügel*, in Syenit.

Irland. *Grafschaft Antrim*: *Mourne-Gebirge*, kleine Krystalle in Granit.

Schweiz. *St. Gotthardt*, an mehreren Orten, schöne Krystalle in Höhlungen von Glimmerschiefer, begleitet von Chlorit und Bergkrystall. *Canton Uri*: *Steinthal* (Seitenthal des *Maderaner-Thales*), in Krystallen, mit Bergkrystall, Eisenglanz und Kalkspath. — *Canton Graubünden*: Gegend von *Marmets* im *Oberhalbstein-Thale*, in einem serpentinarartigen Gestein.

Schweden. *Dalekarlien*. *Stora Kopparberg-Kirchspiel*: *Fimbo* bei *Fahun*, mit Pyrophysalith, Glimmer, Zinnerz, auf Quarz-Gängen in Gneiss. *Brodbo* unfern *Fahun*, auf einem Quarz-Gang in Gneiss.

Norwegen. *Stift Christiania*: in der Nähe des *Hofes Fossun*, in Gneiss. — *Stift Christiansand*: *Arendal*, licht fleischrothe Krystalle, mit Epidot auf Magneteisen-Lagerstätten.

Preussen. *Mark Brandenburg*, in Krystallen in Granit-Geschieben. — *Schlesien*: *Schreiberschau*, in schönen Krystallen in Drusenräumen eines grobkörnigen Granits. *Schwarzbach* und *Stonsdorf*. — *Rhein-Provinz*. *Siebengebirge*: *Drachenfels*, in Trachyt.

Sachsen. *Bobritsch* und *Hilbersdorf*, Krystalle in Granit. *Burkhardtgrün*, schöne Krystalle, mit Turmalin in Granit. *Kleinchursdorf* und *Penig*, derb und in feinen, nadelförmigen Krystallen mit Turmalin und Topas in Granit. *Rochsburg* und *Neustadt*, Drusen in Granit bildend. *Kandeck*; *Mulde*, *Hohetanne*, in Gneiss. *Steinhübel*, Gegend von *Freiberg* und *Borstendorf*, mit Hornblende in Gneiss. *Bräunsdorf*, in Granit. *Tharand*, in Granit. *Johanngeorgenstadt*, von fleischrother Farbe und schönem blättrigem Gefüge.

Baden. *Wildthal* bei *Freiburg*, in Granit. *Oberbouren* unfern *Baden*, in Granit.

Baiern. *Bodenmais*, in Granit.

Oesterreich. *Tyrol*: *Zillerthal*, auf Gängen in Gneiss von Kalkspath begleitet. — *Böhmen*: *Schlackenwalder* und *Schönfelder* Zinnerz-Lagerstätten, in graulichweissen Zwillings-Krystallen, zu Drusen zusammengehäuft, auf Quarz, in Gesellschaft von Apatitspath, Zinnerz und Kupferkies. *Ronsberg*, in grobkörnigem Granit, mit Granat. — *Mähren*: *Rehsitz*, auf Trümmern in körnigem Augit.

Italien. *Mailand*: *Baveno*, von Feldspath-Krystallen begleitet, in Granit. — *Toscana*. *Insel Elba*: *St. Pietro*, krystallisirt in Höhlungen des Granits mit Turmalin.

Griechenland. *Cycladen*: *Insel Nio*, in der Nähe des *Hafens Ajio Nicolo*, in kleinen Parthieen in Gneiss.

Russland. *Finnland*: *Kimito*, in Krystallen, angeblich in Granit. — *Ural*: *Dorf Tygisch*, in der Nähe von *Katharinenburg*, in kleinen Krystallen, in Diorit-Porphyr. *Alabaschka* unfern *Mursinsk*, in schneeweissen Zwillings-Krystallen von Glimmer, Rauchtopyas und Turmalin begleitet, in Drusen-Räumen von Schriflgranit. In der Gegend des Sees *Schar-tasch* unfern *Beresowsk*, kleine Krystalle in Granit. Umgebungen von *Miask*, im *Ilmen-Gebirge*, kleine rundliche Krystalle in Drusenräumen eines, aus Albit, Feldspath und Glimmer bestehenden, Gemenges, auch in grobkörnigen Parthieen oder tafelförmigen Krystallen in Granit. Kupfergrube *Kiräbinsk*, ausgezeichnete tafelförmige Krystalle, sehr reich an Flächen und zu Zwillingen verbunden, aufgewachsen in schönen Drusen, farblos, bisweilen mit schuppigem Chlorit, auch mit einem schwarzen Ueberzuge von Kupferoxyd bedeckt, in Höhlungen und Spalten eines, aus Strahlstein und Albit bestehenden, Gesteines aufgewachsen, mit Kupferkies, Malachit und Kupferlasur in Glimmer- und Chloritschiefer.

Asien.

Ostindien. *Philippinen*. *Insel Manila*: Gegend von *Manila*, krystallisirt in Diorit.

Amerika.

Grönland. *Kaneitsuk* und *Alliortok*, in Quarz.

Vereinigte Staaten. *Connecticut*: *Middleton*, von Chrysoberyll begleitet, in Granit. *Haddam*, mit schwarzem Turmalin in Granit. — *Massachusetts*: *Chesterfield* und *Goshen*, mit Turmalin in Granit.

Peru. Thal von *Arequipa*, auch am obersten Kegel des Vulkans von *Arequipa*, in Trachyt.

Chile. Gegend von *San Fernando* und *Copiapo*, in Krystallen in Diorit.

Uruguay. *Cassapava*, krystallisirt in Trapp.

ALLANIT.**Europa.**

Schweden. *Westmanland*. *Skinskattebergs Kirchspiel*: *Riddarhyttan*, auf Erz-Gängen in Gneiss, in Strahlstein oder Cerit eingewachsen.

Norwegen. *Mjelka-Elf* unfern *Jobun-Fjeld*, an den Ufern des Sees *Bygdin-Vand*, in einem porphyrtartigen Gestein. — *Snarum*, mit Quarz und Apatit-Krystallen, in einer Ausscheidung von Albit. — *Insel Hitteröen*, mit Gadolinit, Feldspath, Eisenglanz und Magneteisen, auf Granit-Gängen, welche in „Norit“ (einem Gemenge aus Feldspath und Quarz) aufsetzen.

Amerika.

Grönland. *Kingiktorsoak*, Berg *Kakasoeitsiak*, bei *Alluk*, *Iglorsoit*, *Narksak*, in Granit oder in Syenit. *Fiskenaes*, in Granit.

Vereinigte Staaten. *Massachusetts*: *Bolton*, mit Pétalit in körnigem Kalk.

ALLOCHROIT s. GRANAT.**ALLOMORPHIT.****Europa.**

Schwarzburg. *Unterwirbach*, in Eisenocker.

ALLOPHAN.**Europa.**

Frankreich. *Département de l'Aveyron*: *Firmi*.

Preussen. *Rheinprovinz*: *Friesdorf* unfern *Bonn*, als Ueberzug, auch in traubigen, stalactitischen Gestalten auf Braunkohle.

Sachsen. *Schneeberg*, auf Klüften von Syenit.

Sachsen-Meiningen-Hildburghausen. *Gräfenthal* bei *Saalfeld*, in einem mergelartigen Gestein, mit Braun-Eisenstein und Kupfergrün.

Baden. *Gersbach* im *Schwarzwald*, als mehligter und traubiger Ueberzug, mit Eisenkies in Granit.

Oesterreich. *Mähren*: *Petrow*, eine Lage in Braun-Eisenstein ausmachend, der zwischen Kalk und Glimmerschiefer liegt. — *Böhmen*, *Chottina*, derb und als Ueberzug auf Klüften von Alaunschiefer, nur selten von gediegenem Kupfer begleitet. — *Ungarn*. *Gömörer Comitatz*: *Betler*.

Griechenland. *Sporaden*: *Insel Skopelo*, bei dem Dorfe *Klima*, mit Malachit und Eisenkies, als Ueberzug auf Quarz in Thonschiefer.

Polen. *Miedzianagóra*, in einer Mergelschichte mit Kupferkies, und Kupfergrün in „Uebergangskalk“.

ALMANDIN s. GRANAT.

A L U M I N I T.

Europa.

Frankreich. *Départ. de la Seine*: *Auteuil* bei *Paris*, in plastischem Thon. — *Départ. de la Marne*: *Bernon* bei *Epernay*, mit kieselhaltigem Thonhydrat.

England. *Brighton*, *New-Haven*, auf Klüften der Kreide, mit eisenhaltigem Thon.

Irland. *Gerron Point* und *Portrush*, (angeblich) in Trapp.

Preussen. *Sachsen*: Gegend von *Halle*, bei *Morl* mit Gyps in Mergel, oft mit Gyps und erdigem Lehm innig gemengt; in der Nähe von *Halle*, in einzelnen Knollen in Letten; auf gleiche Weise zu *Gutenberg* unfern *Halle*.

Württemberg, *Kochendorf*, in Nestern in einem kalkigen Mergelschiefer.

A L U M O C A L C I T.

Europa.

Sachsen. *Milchshachen* bei *Eibenstock*, als dünner Ueberzug auf Klüften eines Eisenstein-Ganges, seltener eingesprengt, mit Jaspis, Hornstein und Quarz.

ALUNID s. ALAUNSTEIN.

A M A L G A M.

Europa.

Spanien. *La Mancha*: *Almaden*, in Thonschiefer, mit gediegenem

Quecksilber, Zinnober, Eisenkies, Kalkspath, Barytspath und Quarz, in kleinen Krystallen und derb.

Frankreich. *Départ. de l'Isère: Allemont*, auf Erz-Gängen (früher).

Schweden. *Westmanland. Sala-Kirchspiel: Sala*, kam ehemals vor.

Baiern. *Rheinbaiern. Landsberg bei Moschel*, in schönen Krystallen und als Anflug, im Steinkohlen-Gebirge, von gediegenem Quecksilber, Zinnober, Eisenkies und Barytspath begleitet. *Mörsfeld. Stahlberg*.

Oesterreich. *Ungarn. Gömörer Comitat: Szlana*, als Ueberzug auf derbem und krystallisiertem Zinnober, mit Kalkspath und Eisenkies, in talkreichem Thonschiefer.

A m e r i k a.

Chile. *Prov. Coquimbo*, Gruben von *Arqueros*, auf Barytspathspath-Gängen im Feldstein-Porphyr, mit gediegenem Silber, Silber-Horn-erz, arseniksaurem Kobalt und Nickel, in kleinen Octaedern, in Körnern und derben Massen. (Dies Amalgam — für welches der Name *Arquerit* vorgeschlagen wurde — ist von beträchtlichem Silbergehalt im Vergleich zum Europäischen.)

A M B L Y G O N I T.

E u r o p a.

Norwegen. *Stift Christiansand: Arendal*, angeblich auf Erz-Lagerstätten, mit Augit.

Sachsen. *Chursdorf bei Penig*, auf Gängen in Granit, mit Turmalin und Topas.

A M E T H Y S T.

E u r o p a.

Spanien. *Granada: Roalquihar*, mit Chalcedon in einem quarzigen Gestein. — *Murcia: Carthagera*, als Geschiebe.

Frankreich. *Départ. du Puy-de-Dôme: Courtade* unfern *Vic-le-Comte*, schöne Krystalle in Granit. — *Départ. du Morbihan: Belle Isle*, Krystalle, in Porphyr. — *Départ. du Haut-Rhin: Rappoltsweiler*, auf Gängen in Gneiss. — *Insel Corsica: Restonica*, in Porphyr.

England. *Corwall: St. Just*, in lichtviohlblauen Krystallen, mit Eisenspath auf Quarz. — *Botallack, Polgooth und Pednandrae Gruben*.

Schottland. *Renfrewshire: Pertham, Kinnoul-Hügel*, auf Drusenräumen in Diorit. — *Perthshire: Dumbarton*, Krystalle von weisser Farbe, in einem basaltischen Gestein. — *Fifeshire: Bruntisland*, in Diorit. — *Salisbury Craigs bei Dumbarton*, in Krystallen mit Kalkspath und Analcim in Diorit. — *Insel Arran: Goatfield*, in Granit.

Irland. *Antrim: Mourne-Gebirge*, in Krystallen in Drusenräumen des Granits.

Schweiz. *Canton Wallis: Binnenthal*, in losen Krystallen. — *Canton Glarus: Glarus*, als Gerölle in dem Bette der *Linth*.

Dänemark. *Færøer*: in Höhlungen und Blasenräumen des Mandelsteins, nicht häufig. — *Island*: in Drusenräumen, in Höhlungen und auf Klüften einer dunkelbraunen Wacke.

Schweden. *Dalekarlien. Grangjärde Kirchspiel: Grengesberg*, mit Magneteisen, Chalcedon und Quarz in Glimmerschiefer. — *Upland. Dannemora Kirchspiel: Dannemora*, mit Magneteisen in Gneiss. — *Ostgothland. Hällesta Kirchspiel: Hällesta*, mit Magneteisen und Granat. — *Södermanland. Floda Kirchspiel: Hedvigsberg*, krystallisiert, von Magneteisen begleitet, in Gneiss. — *Pitea Lappmark: Nasafjell*, in Krystallen auf derbem Quarz im Gneiss.

Preussen. *Schlesien: Bunzlau*, in Geschieben von weisslicher und blauer Farbe mit Chalcedon, nicht häufig. *Hohen-Giersdorf*, mit eingewachsenen Eisenglimmer-Blättchen. *Landeshut*, in Krystallen mit Quarz in Mandelstein. *Finkenhübel bei Dürrkunzendorf*, in Mandelstein. *Kosmütz*, in Serpentin. *Schreibershau*, gangartig in Granit. *Löwenberg und Striegau*, in Geschieben.

Harz. *Ilfeld*, Nieren in Mandelstein. *Wieda. Schulenberg*, Grube *Juliane Sophie*, graulichweiss, in schönen Krystallen. *Zellerfeld*, nur selten.

Oldenburg. *Birkenfeld: Oberstein*, in Blasenräumen von Mandelstein, auch Achat-Kugeln bildend, mit Kalkspath, Chabasie und Haridotom, in Krystallen von besonderer Schönheit und Grösse, von unrein blauer, dunkel violetter, seltener von schwärzlicher Farbe; ferner lose unter der Dammerde.

Sachsen. *Mutschen*, in Kugeln in Porphy, die äussere Schale besteht aus Chalcedon, im Innern sind die Kugeln meist hohl und mit zierlichen Krystallen von Amethyst von tief blauer Farbe, sowie mit Bergkrystall besetzt; auch als Geschiebe in derselben Gegend. *Selitz* unfern *Hubertusburg*, in kleinen Drusen in Mandelstein. *Alt-Sornzig*, den Kern von Achat- und Hornstein-Kugeln bildend. *Leisnig, Wendishayn, Chemnitz, Rottloff, Stollberg* u. a. a. O. in Nieren und Kugeln in Porphy, begleitet von Achat, Quarz, Chalcedon und Hornstein. *Schwarzenberg*, in Trümmern und Lagen in einem dioritischen Gestein. *Breitenbrunn*, mit Granat und Epidot. *Greifenbachthal* bei *Geyer*, mit Quarz und Braun-Eisenstein. *Wiesenbach*, in schönen, blauen Krystallen, mit Quarz, Bergkrystall, Braun-Eisenstein. *Schlottwitz* und *Kunnersdorf*, auf Gängen im Gneiss, in schönen Krystallen, mit Jaspis und Quarz. *Halsbach* bei *Freiberg*, mit Chalcedon, Jaspis, Karniol und Quarz. *Annaberg*, krystallisiert mit Braun-Eisenstein. *Freiberg, Johannegeorgenstadt, Schneeberg*, auf Erz-Gängen, wenig ausgezeichnet und nicht häufig.

Hessen-Cassel. *Schmalkalden*, am *Regenberg*, Krystalle in Hornstein-Kugeln in Porphyr. *Büdesheim*, krystallisirt in Wacke.

Nassau. *Eschbach* am *Streitfeld*, von Hornstein, Chalcedon und Karniol begleitet, in Grauwackeschiefer.

Baden. *Weiler Gunzenbach* und *Sauersberger Hof* in der Gegend von *Baden*, in schönen Krystallen, mit Chalcedon, Karniol und Achat in Porphyr. *Feuersteinbuckel* bei *Altenbach* unfern *Schriesheim*, auf Schnüren in Porphyr, begleitet von Chalcedon, Jaspis und Quarz.

Baiern. *Göpfersgrün* bei *Wunsiedel*, in Krystallen mit Speckstein. *Herlachberg*, in Granit. *Bodenmais*, mit Glimmer in Granit.

Oesterreich. *Land ob der Ens*: *Salzburg*, selten in derben Parthieen auf Gängen. — *Steiermark*: *Preber*. — *Tyrol*: *Zillertal*, violblau und graulichweiss, meist krystallisirt, in Blasenräumen von Mandelstein. In den Gebirgen von *Giumella*, *della Palle*, *Molignon*, *Campazzo*, *Campo di Agnella* und *Sottorresta*, mit Quarz und Kalkspath. *Theiss* bei *Klausen*, als Ausfüllung von Chalcedon-Kugeln. — *Böhmen*: *Schlackenwald* und *Schönfeld*, auf Zinnerz-Lagerstätten, in kleinen, violblauen, zu Drusen verwachsenen Krystallen, auf welchen bisweilen Flussspath-Krystalle sitzen. *Joachimsthal*, auf Erz-Gängen in Gneiss. *Plattenberg* bei *Klösterle*, auf Quarz-Gängen in Gneiss. *Beneschau*, in basaltischem Mandelstein. *Kosakow*, in thonartigem Mandelstein. *Hadorf*, auf Eisenstein-Gängen. *Orpes*, derb, in Trümmern in Magneteisen. *Jeschkener Gebirgszug*, in Mandelstein. — *Ungarn*. *Barscher Comitat*: *Eisenbach*, derb und krystallisirt, mit Braunspath auf Kalkspath angewachsen. *Hlinik*, mit Perlstein und Pechstein, in Porphyr. *Kremnitz*, auf Erz-Lagerstätten in Diorit, von Kupferkies, Eisenkies und Quarz begleitet. *Honthier Comitat*: *Hodritsch*, mit gemeinem Quarz, auf Erz-Lagerstätten in Syenit. *Schemnitz*, auf Erz-Lagerstätten in Diorit-Porphyr, in ausgezeichneten Krystallen von dunkelblauer, grauer und milchweisser Farbe, oft mit krystallisiertem Braunspath überzogen. *Szathmarer Comitat*: *Kapronz*, in stängeligen Massen, von Braunspath begleitet, auf Erz-Lagerstätten in Porphyr. *Nagybanya*, mit gediegenem Silber, Barytspath, Realgar und Chalcedon, auf Erz-Lagerstätten in Diorit. *Fel-söbanya*, mit Hornstein auf Erz-Lagerstätten. *Kraschower Comitat*: *Dognacska*, mit Eisenkies und Eisenglanz auf Granat. *Sohler Comitat*: *Poinik*, in kleinen weissen Krystallen mit Chalcedon auf Braun-Eisenstein, auf Erz-Lagern in „Uebergangskalk“.

Russland. *Wolfs-Insel* im *Onega-See*, schöne Krystalle von blauer, brauner, schwarzer und ziegelrother Farbe, mit Nadel-Eisenerz durchwachsen, oder mit Kupferkies, Eisenkies und Eisenglanz bedeckt, in Höhlungen des Mandelsteins. — *Ural*: Gegend von *Mursinsk*, bei den Dörfern *Sisikowa* und *Juschakowa*, auf Quarz-Gängen in feldspath-

reichem Granit, in Drusen mit Quarz-Krystallen, meist auf letzteren sitzend; oder ein Amethyst-Krystall umgibt das Ende eines längeren Quarz-Krystalls; die Krystalle sind lichte violblau, aber von seltener Schönheit. Am See von *Kundrawi* bei *Miask*, und bei den Dörfern *Lipowka* und *Schaitansk*, als Geschiebe. — *Oestliches Sibirien*: *Nertschinsk*, auf Chalcedon.

Polen. Gegend von *Rudna*, in schönen violblauen Krystallen mit Chalcedon, in Blasenräumen von Mandelstein. *Poremba* und *Alwernia*, in Mandelstein.

A s i e n.

Ostindien. *Hindustan*: *Prov. Malabar*, an mehreren Orten, schöne Krystalle in Mandelstein. — *Insel Ceylon*: Gegend von *Candian* bei *Suffragan*, von ausgezeichneter Schönheit und häufig, theils in Gneiss, theils als Geschiebe in dem, aus Zersetzung des Gneisses hervorgegangenen, Grusse.

A m e r i k a.

Britisches Nord-Amerika. *Neu-Schottland*. Gegend unfern der *Fundy-Bay*, auf Adern in Diorit, mit Jaspis. *Cap Split*, in Mandelstein. *St. Marys Bay*, in Krystallen von ausgezeichneter Schönheit und von tief blauer und röthlicher Farbe, in Diorit. Am *Michaels-Berge* in Diorit. *Digby*, in schönen violblauen und weissen Krystallen, in Diorit. *Parsborough*, Krystalle in Mandelstein.

Vereinigte Staaten. *Massachusetts*: *Deerfield*, ausgezeichnete Krystalle, in Diorit. — *Rhode Island*: *Bristol*, Krystalle, in Granit; daselbst auch lose. — *Pennsylvanien*: *West-Chester*, besonders schöne Krystalle, lose im Boden. *Bradford*, lose Krystalle im Boden.

Mexico. *Veta Madre* unfern *Guanaxuato*, in schönen, blauen Krystallen mit Bergkrystall, Kalkspath, gediegenem Silber, Gold, Rothgültigerz und Silberglanz, auf Gängen in Thonschiefer. *Zacatecas*, zierliche Krystalle auf Erz-Gängen in Diorit, bisweilen Rothgültigerz fein eingesprengt enthaltend.

Uruguay. Gegend von *Cerro de Batuvi*, im Mandelstein. Am Ufer des *Uruguay* und *Rio Negro*, mit Karniol und Bergkrystall in Mandelstein.

A M I A N T H.

E u r o p a.

Frankreich. *Pyrenäen*: Gegend von *Barèges*, mit Asbest in Diorit, schwarz gefärbt auf krystallinischen Bitterspath-Massen. Thal von *Süc*, am Fusse des *Pique Foulié*, in Augitfels. — *Dép. de l'Isère*: Gegend von *Chalanches*, mit Bergkrystall, Chlorit. *St. Christophe* bei *Oisans*, auf Gängen, mit Kalkspath und Adular.

Schweiz. *St. Gotthardt: St. Anna-Gletscher.* — *Canton Graubünden: Tavetscher Thal, Crispalt*, mit Chlorit, Bergkrystall, Adular, Feldspath *. — *Canton Wallis: Bagnes-Thal, Valsorey-Gletscher*, mit Talk und Chlorit.

Schweden. *Wermeland. Philippstadts Kirchspiel: Taberg*, auf Magneteisen-Lagerstätten in Gneiss, mit Chlorit und Speckstein. *Persberg*, auf Magneteisen-Lagerstätten in Gneiss. — *Upland. Dannemora-Kirchspiel: Dannemora*, mit Magneteisen in Gneiss.

Norwegen. *Stift Drontheim: Röraas*, aus Kupferkies-Lagerstätten in Chloritschiefer, eingewachsen in Chlorit.

Preussen, *Schlesien: Reichenstein*, in Serpentin, zartfasrige Trümmer von ungemeiner Schönheit. *Schwentnig*, in Serpentin.

Harz. *Treseburg*, mit Asbest in Diorit.

Sachsen. *Breitenbrunn, Schwarzenberg*, auf Granat-Lagern. *Bergieshübel*, in zahlreichen Schnüren in Serpentin. *Zöblitz*, in Serpentin, mit Asbest. Gegend von *Waldheim*, am *Rabenberg* und *Wachberg* und an der *Krähenhütte*, in Schnüren und schmalen Streifen den Serpentin, auch die ihn begleitenden Reibungs-Conglomerate durchziehend. *Zellerwald, Siebenlehn, Masteney*, und an verschiedenen andern Orten in Serpentin. *Gersdorf*, in Körnern in Syenit.

Baiern. *Erbendorf*, in Serpentin.

Oesterreich. *Land ob der Ens: Gastein-Thal*, in Serpentin. *Fusch*: am *Brenkogel*. auf Asbest. — *Tyrol: Grainer* im *Zillenthal*, mit Asbest und Strahlstein in Talkschiefer. *Matrey* und *Pfunders*, in Serpentin. — *Böhmen: Pressnitz*, mit Talk und Magneteisen. — *Mähren: Straschkau*, von schön weisser Farbe, mit Quarz, Talk, Kalkspath und Bergkork in körnigem Kalk. — *Ungarn. Gömörer Comitat: Topschau (oder Dobschau)*, mit grünem Granat in Serpentin. *Liptauer Comitat: Bocza*, mit Epidot in Granit.

Italien. *Mailand: Malenker Thal*, in langen, dünnen Faden von besonderer Schönheit, in Talkschiefer.

Griechenland. *Euböa: Stoura*, in Serpentin.

Russland. *Ural: Newiansk*, in Serpentin. *Alte Eisenhütte Elisabethskoi* am *Iktuss* in der Nähe von *Katharinenburg*. Gegend von *Polakowsk*.

Asien.

Kleinasien. *Cypern: Berg Akamantis* unfern des *Vorgebirges Cornackifi*.

* An manchen Stellen, wo Amianth zu Tage ausgeht, sieht man denselben durch Einwirkung des Blitzes theilweise geschmolzen.

Afrika.

Capland. *Latakoo*, mit Eisenkiesel und thonigem Braun-Eisenstein.

Amerika.

Grönland. *Kingiktorsoak*.

Vereinigte Staaten. *Massachusetts*: *Bolton*, *Newbury*, *Chelmsford* und *Russel*, in Serpentin; *Worcester* in Thonschiefer. — *Maryland*: *Baltimore* in körnigem Kalk. — *Pennsylvanien*: *West-Goshen*, auf Adern in Serpentin.

Brasilien. *Minas Geraes*: *Villa Rica*.

AMPHODELIT.**Europa.**

Russland. *Finnland*: *Lojo*, in Kalkstein.

ANALCIM.**Europa.**

Frankreich. *Départ. de la Haute-Loire*: Gegend von *Gueyrières*, kleine Krystalle in Basalt. — *Départ. du Puy-de-Dôme*: *Puy de Marman*, mit Stilbit und Kalkspath in Höhlungen von Basalt.

Schottland. Gegend von *Edinburgh*, bei *Caltonhill*, in Krystallen in Porphy; die Krystalle, selten vollkommen ausgebildet, sind meist mit Kalkspath gruppirt. *Salisbury Craigs*, schöne weisse Krystalle mit Kalkspath in Diorit. *Dumbarton*, Krystalle (Trapezoëder) von röthlicher und weisser Farbe, auch derb, in basaltischem Gestein. *Friskyhall* unfern *Glasgow*, mit Prehnit in zersetztem Mandelstein. — *Insel Sky*, besonders bei *Talisker*, weisse, auch fleischrothe Krystalle, oft von besonderer Schönheit, in Basalt; meistens bildet der Analcim Drusen von ansehnlicher Grösse, selten kommen einzelne Krystalle in Blasenräumen vor. *Insel Mull*: *Carseg*, in Basalt; ferner auf den Inseln *Gometra*, *Ulv*, *Canas*, *Staffa*, theils derb, theils in Krystallen von verschiedener Grösse in Basalt.

Irland. *Benyanenagh*, bei *Belfast*, kleine Krystalle in Wacke. — *Grafschaften Antrim*, *Down* und *Derry*, in basaltischen Gesteinen.

Dänemark. *Faröer*: *Sandöe*, bei *Dalsnypen*, durch ihre Klarheit ausgezeichnete Krystalle (L. 69), in doleritischem Gestein. — *Inland*, kleine Krystalle, in Blasenräumen frischer, angitreicher Dolerite.

Norwegen. *Stift Christiania*: Gegend von *Friedrichswärn* und *Laurwig*, milchweisse Krystalle, als Auskleidung von Blasenräumen in Zirkon-Syenit. *Brevig*, in Höhlungen des Zirkon-Syenits. — *Stift Christiansand*: *Arendal*, auf Magnetisen-Lagerstätten in Gneiss, in Drusenräumen, mit Augit, Epidot, Hornblende, Granat, Prehnit und Datolith.

Harz. *Andreasberg, Grube Samson, Andreaskreuz und Neufang*, kleine Krystalle auf Kalkspath.

Nassau. Am *Breitenberg*, unfern *Oberötzingen*, Krystalle in Blasenräumen einer basaltischen Wacke, mit Chabasie und Zeolith-Erde. *Härtlingen*, zwischen Hornblende-Krystallen (die zum Theil eine geschmolzene Oberfläche zeigen und nur lose in Basalt sitzen) in Basalt, auch in kleinen Krystallen, die Räume erfüllend, welche früher Hornblende-Krystalle ganz einnahmen.

Baden. *Eichstetten*, im *Kaiserstuhl-Gebirge*, in Krystallen in Dolerit.

Baiern. *Rheinbaiern*: *Niederkirchen* bei *Wolfstein*, schöne Krystalle auf Kluffflächen eines verwitterten Diorits, von Prehnit begleitet; ein grosser Theil der Analcim-Krystalle ist mit Beibehaltung ihrer Form (Trapezoëder) in Prehnit umgewandelt.

Oesterreich. *Tyrol*: *Seisser Alpe* unfern *Frombach*, zierliche Krystalle in Mandelstein mit Kalkspath und Apophyllit. *Gebirge della Palle, Pozza, Ciaplaja und Odai*, in besonders grossen Krystallen (dreifach enteckte Würfel und Trapezoëder) am *Berge Cipit*, in Mandelstein. — *Böhmen*: Gegend von *Bilin*, *toller Graben* bei *Wesseln*, schöne, wasserhelle Krystalle in Drusen des Phonoliths. Am *Stabigt* bei *Tetschen*, kleine Krystalle in Basalt. *Luschitz* und *Schibenz*, in Phonolith. *Wastrai*, in Basalt. Gegend von *Lieschnitz* und *Eyle*, auf Kluffflächen des Diorits, mit Kalkspath.

Italien. *Venedig*: *Castel Gomberto* unfern *Vicenza*, mit Apophyllit in Mandelstein. *Montecchio Maggiore*, mit Mesotyp, Grünerde und mit schwefelsaurem Strontian, in Blasenräumen basaltischer Lava. — *Kirchenstaat*: *Viterbo*, Krystalle sehr gedrängt und zum Theil zu Erdigem aufgelöst, in Lava. — *Neapel*: *Vesuv*, in ausgeschleuderten Lava-Blöcken, mit Thomsonit und Harmotom; auch in einem eigenthümlichen Trümmer-Gestein, das aus Augit, Glimmer und Leucit besteht. — *Sicilien*: *Aetna*. *Monte Finocchio*, in der „*wüsten Region*“, in einem, Augite enthaltenden, trachytischen Gestein. *Valle di Noto*, zumal in der Nähe von *Palagonia*, in Erzeugnissen alter Vulkane. — *Cyclophen-Inseln*, in Dolerit, der bis zu grosser Tiefe hinab unter das Meer reicht, nach oben blasig, zellig, ein wahrer Mandelstein ist, in grossen wasserhellen Krystallen (dreifach enteckte Würfel, so namentlich L. 69) von ausgezeichneter Schönheit; auch in kleinen Krystallen eine Rinde bildend, oder auf Klüften eines kieselligen Thones, der über jenem Dolerit liegt.

Russland. *Ural*: *Magnetberg* bei *Blagodat*, derb und krystallisirt, in und mit Magneteisen verwachsen, auf Magneteisen-Lagerstätten in Augit-Porphyr.

Asien.

Ostindien. *Hindustan. Dekan*: unfern *Poona*, in der Nähe des *Mota-Mola*-Flusses, in basaltischem Mandelstein.

Afrika.

Capland. *Tulbagh*, in basaltischem Mandelstein.

Canarische Inseln. *Gran Canaria: Mogan*, zwischen den Thälern von *Tazarte* und *Beneguera*, schöne Krystalle in Blasenräumen eines Mandelsteins, häufig von Kugeln und Nieren feinfaserigen Mesotyps bedeckt. *Poco del Pozo de las Nieves*, in Trachyt.

Amerika.

Grönland. *Disko-Insel: Godhavn*, in Mandelstein.

Britisches Nord-Amerika. *Neu-Schottland: Annapolis* bei *Clements*, in Diorit. — Gegend von *St. Croix Cove*, in Mandelstein. *Parsborough* und *Patridge Island*, in Mandelstein. *Cap d'Or*, in schönen, durch kohlsaures Kupfer grün gefärbten, Krystallen in Mandelstein.

Vereinigte Staaten. *New-Jersey: Bergen*, mit Datalith und Natrolith auf Adern im Glimmerschiefer. — *Massachusetts: Chester*, in Glimmerschiefer.

A N A T A S.**Europa.**

Spanien: in Granit.

Frankreich. *Départ. de l'Isère*: in einem, der Gebirgskette *Petites-Rousses* zugehörigen, Berge am linken Ufer des *Flumet*, beim Dorfe *la Villette* in der Gemeinde *Vaujany*, und oberhalb des *Pont-du-Diable* in der Gemeinde *St. Christophe*, unfern *Oisans*, auf schmalen Gängen in Diorit, zierliche Krystalle (N. 122. 124. 125. u. a.), begleitet von Bergkrystall, Axinit, Epidot und Feldspath. — *Départ. du Haut-Rhin: Markirchen*, auf Braunsphat.

England. *Cornwall*: in Granit.

Schweiz. *Canton Tessin*: Thal von *Maggia*, in kleinen Krystallen auf Glimmerschiefer aufgewachsen (N. 123). *Canton Graubünden*: im *Tavetscher Thal*, besonders in der Gegend von *Selva* und *Chiamut*, in Glimmerschiefer, zierliche Krystalle, auf Bergkrystall, mit Chlorit, Adular, Feldspath und Eisenkies, Die Anatas-Krystalle zeigen verschiedene Modificationen und sind von besonderer Schönheit. — *Canton Wallis: Binnenthal, Mont' Albrun*, sehr kleine Krystalle auf Bergkrystall, mit Adular, Chlorit und Stilbit.

Norwegen. *Stift Christiania: Walders*, lose Krystalle. — *Stift Christiansand: Arendal*, auf Magneteisen-Lagerstätten im Gneiss, mit Granat und Epidot.

Baiern. *Lichtenberg* im *Fichtelgebirge*, in Titanhaltigem Magnet-eisen-Sand, auch in Grauwacke und Thonschiefer. Gegend von *Hof*, in kleinen Krystallen in Diorit. Gegend von *Aschaffenburg*, am *Gottelsberg* unfern *Stockstadt*, kleine Krystalle in Gneiss.

Oesterreich. *Land ob der Ens*: *Salzburg*, am *Sonnenblick-Gletscher*, auf kleinen Klüften des Glimmerschiefers, mit Periklin.

Russland. *Ural*: *Schabrowskoi* bei *Katharinenburg*, aufgewachsene kleine, glänzende Krystalle, in Spalten eines Chloritschiefers. — *Seifenwerke Bortewskoi* bei *Nischne Tagilsk* und *Adolphskoi* bei *Bissersk*, in Krystallen und Körnern.

A m e r i k a.

Brasilien. *Minas Geraes*: Gegend von *Itabira de Matto dentro*, im Sande eines Baches, in Diluvial-Boden, in welchem auch Diamanten vorkommen; lose Krystalle, unter andern die Varietäten N. 126. 127 und 128.

A N A U X I T.

E u r o p a.

Oesterreich. *Böhmen*: *Hradischt* bei *Bilin*, in basaltischem Conglomerat.

A N D A L U S I T.

E u r o p a.

Spanien. *Andalusien*: *Almeria* und *la Carbonera*, krystallisirt, in Glimmerschiefer. *Toledo*: *Sierra della Caya* unfern *Toledo*, mit Quarz und Glimmer. Dorf *el Cardoso*, undeutliche, mit weissem Glimmer verwachsene Krystalle.

Frankreich. *Départ. de la Loire*: *Imbert* unfern *Montbrison*, auf Feldspath-Gängen in Granit. — *Départ. de la Haute-Garonne*: *Coulepeux*, in Kalk. — *Départ. du Rhône*: *Moll* unfern *Aix*, in Granit.

England. *Devonshire*: *Dartmoor*, in Glimmerschiefer.

Schottland. *Grafschaft Aberdeen*: *Portsoy*, in Glimmerschiefer. *Benffshire*, mit Feldspath in Granit. — *Shetländtsche Inseln*: *Unst*, mit Granat in Glimmerschiefer.

Irland. *Grafschaft Dublin*: *Killiney*, in Glimmerschiefer. — *Grafschaft Wicklow*, am Berge *Douce*, in Glimmerschiefer.

Schweden. *Upland*. *Dannemora-Kirchspiel*: *Dannemora*, auf Magneteisen-Lagerstätten in Gneiss, krystallisirt.

Preussen. *Oberschlesien*: *Ober-Lindewiese*, schöne Krystalle und derb, in Glimmerschiefer. *Landeck*, in Glimmerschiefer.

Sachsen. *Bräunsdorf*, derb und krystallisirt, mit Quarz verwachsen, in Glimmerschiefer. *Langenhennersdorf*, krystallisirt, in Gneiss,

Reifersdorf, *Gross-Schirma* und *Krummhennerdorf*, derb und krystallisirt, in Gneiss. *Waldenburg* und *Limbach*, derb und krystallisirt, in Glimmerschiefer. *Bärenburg* und *Schönberg (Voigtland)*, Krystalle in Gneiss. *Penig* und *Rochsburg* im *Muldethal*, schöne Krystalle in Granit.

Baiern. *Bodenmais*, Krystalle und krystallinische Parthieen, in Granit. *Lahmerwinkel*, mit Granat in Gneiss, auch in Krystallen in Quarz eingewachsen. *Göpfersgrün* bei *Wunsiedel*, krystallinische Parthieen in Gneiss. *Herzogau*, undeutliche Krystalle der Kernform, auch entstumpfseitig, auf einem Granit-Gang mit Turmalin, in Gneiss.

Oesterreich. *Land unter der Ens*: *Felling* unfern *Krems*, derb und krystallisirt, mit schwarzem Turmalin und Feldspath, in Serpentin. *Seibersdorf*, krystallisirt in Quarz, der meist in Bruchstücken gefunden wird. — *Tyrol*: *Lisens*, in zahlreichen, starken Quarzadern in Glimmerschiefer; die Spitzen der, oft bedeutend grossen und schönen, Krystalle sind stets gegen die Mitte und einander zugekehrt; besonders findet sich die Form L. 224. — *Mähren*: *Predigtberg* bei *Winkelsdorf*, Krystalle mit Glimmer in Quarz. *Kosker Mühle* bei *Iglau*, mit Feldspath in Gneiss. — *Böhmen*: *Schönberg* unfern *Franzensbrunn*, kleine Säulen in Gneiss. *Dillenbergr* unfern *Eger*, in Granit-Blöcken. *Gratzen (Taborer Kreis)*, in abgerundeten Krystallen und in Geschieben. — *Albenreuth* in der *Frais*, ansehnliche Krystalle und dickstängelige Massen, in Quarz eingewachsen, dem wenig Glimmer beigemischt ist, in Glimmerschiefer.

Italien. *Toscana*: *Insel Elba*, von Turmalin begleitet in Granit.

Russland. *Ural*: *Juschakowa* bei *Mursinsk*, in derben Massen auf Quarz-Gängen in Granit.

A m e r i k a.

Vereinigte Staaten. *Maine*: *Readfield*, in Granit. — *Connecticut*: *Lichtfield*, schöne Krystalle, in einem körnigen Quarzgestein. — *Massachusetts*: *Westford*, Krystalle in Glimmerschiefer.

Brasilien. *Prov. Rio Janeiro*: *Sacco de Alferes*, krystallisirt in Granit. *Vallongo*, mit Quarz und Feldspath in Gneiss.

A N G L A R I T.

E u r o p a.

Frankreich. *Départ. de la Haute-Vienne*: *Anglar*.

A N H Y D R I T.

1. Anhydritspath.

E u r o p a.

Schweiz. *Canton Waadtland*: *Beaumont*, in Gyps.

Schweden. *Dalekarlien. Stora-Kopparberg-Kirchspiel: Finbo bei Falun*, auf Erz-Lagerstätten, mit Serpentin, Kupferkies und Bleiglanz verwachsen.

Hannover. *Lüneburg: Schildstein*, in krystallinischen, mit Gyps fest verwachsenen Massen, und in verlängerten Krystallen auf drusenartigen Räumen, in Gyps.

Harz. *Lauterberg*, auf Gängen im Thonschiefer- und Grauwacke-Gebirge, mit Kupfererzen. *Osterode*, in Gyps.

Hessen-Cassel. *Riechelsdorf*, auf Erz-Gängen im Todt-Liegenden mit Kobalt-Erzen.

Baiern. *Berchtesgaden*, im Steinsalz-Gebirge.

Oesterreich. *Land ob der Ens: Hallein bei Salzburg*, im Steinsalz-Gebirge, mit Steinsalz, Salzthon und Gyps. — *Steiermark. Judenburg Kreis: Aussee*; schöne krystallinische Parthieen, im Steinsalz-Gebirge. *Brucker Kreis: Landl*, krystallisirt, auch körnig, in Kalkstein. — *Tyrol: Salzburg bei Hall*, im Steinsalz-Gebirge, bisweilen in Verdrängungs-Pseudomorphosen des Steinsalzes. *Rohrerbichl*, mit Fahlerz und Kupferkies. — *Ungarn. Szathmarer Comitat: Kapnik*, auf Erz-Gängen mit Gypsspath, Bergkrystall, Kupfer- und Eisenkies, Bleiglanz und Blende.

Italien. *Savoyen: Pesey*, Krystalle und krystallinische Parthieen, in Gyps.

Amerika.

Vereinigte Staaten. *New-York: Lockport*, mit Kalkspath und Gyps in Kalkstein.

2. Strahl-Anhydrit.

Europa.

Harz. *Osterode*, in Gyps.

Braunschweig. *Tiede*, im Steinsalz-Gebirge.

Württemberg. *Sulz am Neckar*, im Steinsalz-Gebirge.

3. Körniger Anhydrit.

Europa.

Schweiz. *Canton Waadtland: Bex*, mit Anhydritspath in Gyps.

Harz. *Osterode*.

Hessen-Cassel. *Riechelsdorf*.

Württemberg. *Sulz*.

Oesterreich. *Land ob der Ens: Salzburg*. — *Gallizien: Wietzka und Bochnia*, im Steinsalz-Gebirge.

Italien. *Mailand: Vulpino bei Bergamo*, mit Quarz.

A N K E R I T.

Europa.

Sachsen. Gegend von *Freiberg*, auf Erz-Gängen. *Weischlitz*, in „Uebergangskalk“.

Oesterreich. *Land ob der Ens*: *Gastein*, *Rathhausberg*, auf Lagern in Glimmerschiefer. — *Steiermark*: *Eisenerz*, *Golrath*, auf Eisen-spath-Lagerstätten. *Raiding* bei *Vordernberg*, *Rothsol*, *Veitschalpe* (?).

A m e r i k a.

Britisches Nord-Amerika. *Unter-Canada*: *Quebeck*, auf Gängen in „Uebergangskalk“.

Vereinigte Staaten. *Massachusetts*: *Springfield*, in der Steinkohlen-Formation.

A N O R T H I T.

Europa.

Italien. *Neapel*: *Vesuv*, Krystalle in Dolomit-Blöcken, mit Augit und Glimmer.

A m e r i k a.

Colombia. *Paras*, in kleinen Krystallen mit Augit und Olivin.

A N T H O P H Y L L I T.

Europa.

Norwegen. *Stift Christiania*: *Kongsberg*, in der Nähe des *Kiernerud-Wassers*, theils krystallisirt, theils in strahligen Massen, oder stängelig, mit Hornblende in Glimmerschiefer. *Skutterud*, mit Kobaltglanz, Hornblende und Malakolith in Glimmerschiefer.

Preussen. *Rheinprovinz*: *Siebengebirge*, *Unkeler Steinbruch*, in Basalt.

Harz: am Fusse des *Brockens* und an der *Baste*, in Gabbro.

Sachsen. *Rusdorf*, *Langenberg*, *Falken*, krystallinische Parthieen in grobkörnigem Diorit.

Baiern. Gegend von *Regen*.

Oesterreich. *Steiermark*. *Brucker Kreis*: *Gulsen* bei *Kraubath*, in derben Massen in Serpentin. *Cillier Kreis*: Gegend von *Faistritz*, in Serpentin, oft mit Talk durchwachsen. — *Tyrol*: mit Jaspis als Findling im *Inn*. — *Ungarn*. *Neograder Comitatus*: *Lowinobanya*, mit Brauns-path und Kupferkies in Glimmerschiefer.

Russland. *Finnland*: *Helssingfors*, in Glimmerschiefer, mit Granat und Glimmer verwachsen, von schön blauem Färbenspiel.

A m e r i k a.

Grönland. *Avaitsirksaroik* und *Ikertok*, krystallinische Parthieen in Glimmerschiefer.

Vereinigte Staaten. *Connecticut*: *Haddam*, mit Chrysoberyll, Cordierit und Turmalin in Granit. — *Massachusetts*: *Chesterfield*, *Blandford* und *Chester*, mit Granat und Hornblende im Glimmerschiefer. *Pelham*, in Gneiss. *Westfield*, in Serpentin.

A N T H R A C I T.

E u r o p a.

Frankreich. *Pyrenäen*: Thal von *Héas*, in Grauwackeschiefer. — *Départ. de la Mayenne*: *Grube la Baconnière*, in Thonschiefer. — *Départ. du Haut-Rhin*: *Masmünster*, *Niederburbach*, *Uffholz*, im „Uebergangs-Gebirge“.

England.

Schottland. *Edinburg*, *Calton-Hill*. *West-Craigs*. *Insel Arran*.

Schweiz. *Canton Wallis*: *Chandoline* unfern *Sitten*, zwischen Glimmer- und Alaunschiefer eine Lage bildend.

Schweden. *Westmanland*. *Grythytte-Kirchspiel*: *Finnberg*, mit Magneteisen in Quarz. *Skinskattebergs Kirchspiel*: *Riddarhyttan*, auf Kupferkies und Magneteisen-Lagerstätten in Glimmerschiefer.

Norwegen. *Stift Christiania*: *Kongsberg*, auf Erz-Lagerstätten mit Quarz, Barytspath, Kalkspath, Bleiglanz.

Preussen. *Oberschlesien*: Gegend von *Landskrone* und *Mislenitz*, eingesprengt in Grauwacke.

Harz. *Andreasberg*, *Lerbach*, *Kehrzu*, *Polsterberg* bei *Clausthal*, *Elbingerode* und *Hüttenrode*, auf Rotheisenstein-Lagerstätten. *Rosenhöfer Zug* bei *Clausthal*, *Festenburg*, auf Klüften des Kalksteins. *Sonnenberg* bei *Andreasberg*, auf Klüftwänden des Granites.

Reussische Lande. *Ebersdorf*, in verwittertem Glimmerschiefer.

Sachsen. *Schönfeld* unfern *Altenberg*, im Porphyrgebirge. *Rehühel*, zwischen *Johannegeorgenstadt* und *Eibensstock*, auf einem Rotheisenstein-Gänge in Granit.

Nassau. *Grube Oelsberg*, Gegend von *Dillenburg*, auf Rotheisenstein-Gängen, mit Kalkspath.

Oesterreich. *Böhmen*: am *Giftberg* und *Klein-Ugezd* unfern *Zbirow*, in Thonschiefer.

Griechenland. *Genurio* in den *Thermopylen*, in Kalkstein.

A m e r i k a.

Vereinigte Staaten. *Pennsylvanien*, zwischen dem *Susquehanna* und der *Lackawanna-Bucht*. *Pittoille*, in Grauwacke. *Easton*, in Grau-

wackeschiefer. — *Massachusetts*: *Newport*, in Grauwacke. — *Rhode-Island*: *Portsmouth*, in grosser Menge in Grauwacke.

A N T H R A K O N I T.

Europa.

Schweden. *Westgothland*: *Hönsäter*, in Kalkstein. — *Nerike*: *Garphytta*, im „Uebergangsgebirge“. — *Schonen*: *Andrarum*.

Norwegen. *Stift Christiania*: Gegend von *Christiania*. *Eger* und *Stavern*, in Nieren und Knollen in Kalkstein.

Harz. *Andreasberg*.

Baiern. *Rheinbaiern*, *Niederkirchen* bei *Wolfstein*, mit Kalkspath.

Oesterreich. *Land ob der Ens*: *Salzburg*, *Russbach-Thal*.

A N T I G O R I T.

Europa.

Italien. *Sardinien*. *Piemont*: *Antigoria-Thal* bei *Domo d'Ossola*.

A N T I M O N B L E N D E.

Europa.

Frankreich. *Depart. de l'Isère*: *Allemont*, mit gediegenem Antimon und Kalkspath.

Harz. *Clausthal*, *Grube Carolina* und *Dorothea*, mit Bleiglanz, Quarz und Kalkspath. *Andreasberg*, *Grube Katharina Neufang* und *Gnade Gottes* (besonders in frühern Zeiten).

Sachsen. *Bräunsdorf*, auf Quarz mit Antimonglanz auf Gängen in Gneiss; auch in Umwandlungs-Pseudomorphosen des Antimonglanzes.

Nassau. *Horhausen*, in Höhlungen von Braun-Eisenstein.

Oesterreich. *Böhmen*: *Michelsberg* bei *Plan*, auf zerfressenem Quarz. *Przibram*, kleine büschelförmige Parthieen, auf Erz-Gängen. — *Ungarn*. *Pressburger Comitatz*: *Pernek* unfern *Malazka*, auf Erz-Lagerstätten in Gneiss, mit Antimonglanz, Antimonblüthe, Kalkspath; in Umwandlungs-Pseudomorphosen des Antimonglanzes.

Italien. *Toscana*: *Perete*.

ANTIMONBLEIGLANZ s. BOURNONIT.

A N T I M O N B L Ü T H E.

Europa.

Frankreich. *Départ. de l'Isère*: Gegend von *Allemont*, erdige nierenförmige Massen, selten krystallinische Parthieen, auf Gängen in Gneiss mit Antimon-Erzen; bisweilen in Umwandlungs-Pseudomorphosen des gediegenen Antimons.

Harz. *Wolfsberg*, auf einem, mit Grauwacke-Bruchstücken erfüllten, Quarz-Gang.

Sachsen. *Bräunsdorf*, auf Quarz, mit Antimonglanz und Antimonblende, auf Gängen im Gneiss; bisweilen in Umwandlungs-Pseudomorphosen des Antimonglanzes.

Nassau. *Horhausen*, in Brauneisenstein-Höhlungen.

Baden. *Wolfach*, *Grube St. Wenzel*, auf Erz-Gängen in Gneiss, mit gediegenem Silber, Rothgültigerz, Silberglanz, Fahlerz, Bleiglanz und Blende.

Oesterreich. *Böhmen: Przibram*, auf Erz-Gängen im „Uebergangs-Gebirge“, dünne, tafelartige Krystalle, zu Drusen vereinigt auf Bleiglanz. — *Ungarn. Pressburger Comitat: Pernek*, mit Antimonglanz und Bleiglanz, haarförmige Krystalle und büschelförmige Parthieen, auf auf Erz-Lagerstätten in Gneiss. — *Sohler Comitat: Mito*, mit Antimonglanz, Eisenkies, Blende und Quarz in Glimmerschiefer.

Russland. *Oestliches Sibirien: Nertschinsk*, auf Antimonglanz.

A N T I M O N , G E D I E G E N E S .

E u r o p a .

Frankreich. *Départ. de l'Isère: Chalanches*, derb und krystallisirt, auf Erz-Gängen, mit Antimonglanz, Antimonocker, Antimonblüthe, Speiskobalt, Kalkspath und Quarz.

Schweden. *Westmanland. Sala-Kirchspiel: Sala*, auf Gängen von körnigem Kalk und Bleiglanz in Gneiss (sehr selten).

Harz. *Andreasberg, Grube Gnade Gottes und Bergmannstrost*, selten.

Oesterreich. *Böhmen: Przibram*, auf Erz-Gängen, nur selten.

A m e r i k a .

Mexico. *Cuencame, los Pozuelos*, auf Kalkspath-Gängen, derb, eingesprengt und nierenförmig.

A N T I M O N G L A N Z .

1. Blätteriger Antimonglanz.

E u r o p a .

Portugal. Gegend von *S. Joao de Pesqueira* bei dem *Dorfe Villar Cham*, auf Quarz-Gängen in Thonschiefer. Ufer des *Zezere*, eingesprengt in Granit-Gesehieben.

Spanien. *La Mancha: Tudela*, blätterige Massen.

Frankreich. *Pyrenäen: Baigorry* unfern *St. Etienne*, auf Gängen im „Uebergangs-Gebirge“, mit Eisenkies, Kupferkies und Fahlerz. —

Départ. de l'Isère: Gegend von *Chalanches*, auf Erz-Gängen in Glimmerschiefer. — *Départ. de l'Ardeche*: *Malbosc* und *Bordezac*, auf Gängen in Glimmerschiefer, mit Quarz, Barytspath und Roth-Eisenstein. — *Départ. du Puy-de-Dôme*: *Pontgibaud*, auf einem kleinen Gang in Quarz. — *Départ. des Ardennes*: *Gonsdorf* unfern *Wilz*, auf Aderu in Thonschiefer. — *Départ. du Finistere*: *Berg Frugi*.

England. *Cornwall*: *St. Stephens*, *Huel Boys* und *Padstow-Grube* in *Endellion*.

Schottland. Bezirk von *Eskdale* im *Dinning-Thal*, mit Quarz und Kalkspath, auf Gängen in Grauwacke.

Irland. Gegend von *Londonderry*.

Schweiz. *Canton Graubünden*: *Schamser-Thal*, auf Quarz.

Schweden. *Pitea Lappmark*: *Nasafjell*, mit Blende, Bleiglanz und Amethyst, auf einem Quarz-Lager in Gneiss.

Preussen. *Westphalen*: *Silberberg* unfern *Arensberg*, mit Antimonocker auf Nestern in „Uebergangskalk“. *Grube Caspari* bei *Wintrop*, in Kalkstein, in blätterigen und dichten Massen mit Antimonocker und Kalkspath. *Grube Unerhofft Glück* bei *Nuttlar*, in Grauwacke. — *Rheinprovinz*: *Dorf Brück*, in der Gegend von *Coblenz*, auf Gängen in Grauwacke.

Harz. *Wolfsberg* im *Stollbergischen*, auf Quarz, schön krystallisirt (unter andern L. 317) und krystallinische Massen. *Andreasberg*, *Grube Abendröthe*, auf Erz-Gängen in kleinen Parthieen mit Kalkspath und Bleiglanz (selten). *Meuseberg* bei *Neudorf* im *Anhaltischen*, auf Gängen mit Bleiglanz, Blende, Bournonit, Kupferkies und Kalkspath.

Sachsen. Gegend von *Bräunsdorf*, in nadelförmigen Krystallen, im Gemenge mit eisenschüssigem Quarz und Eisenkies, auf Erz-Gängen.

Baden. *Wittichen*, auf Gängen in Granit mit Barytspath. *Hasslach*, auf Quarz-Gängen in Gneiss (früher in geringer Menge). *Grube Wenzel* bei *Wolfach*, auf Gängen in Gneiss, mit Antimon-Silber, gediegenem Silber, Rothgültigerz, Silberglanz und Bleiglanz. *Nieder-Münsterthal*, mit Bleiglanz, Flussspath, Barytspath auf Gängen in Gneiss (selten).

Oesterreich. *Land ob der Ens*. *Salzburg*: *Leogang*, mit Eisen- und Arsenikkies auf Gängen in Gneiss. — *Steiermark*. *Ciljier Kreis*: *Schönstein*, nur sparsam. — *Tyrol*: *Platscher-Kofel* bei *Innsbruck*, mit Barytspath in Thonschiefer. *Volderthal*, mit Kupferkies, in strahligen und blätterigen Massen. Am *Kogel*, mit Fahlerz und Barytspath in „Uebergangskalk“. *Salzberg* bei *Hall*, mit Blende in Gyps (selten). — *Böhmen*: *Michelsberg* bei *Plan*, mit Quarz verwachsen. *Przibram*, auf Gängen in undeutlichen, nadelförmigen Krystallen mit Bleiglanz und Kalkspath. — *Mähren*: am *Mühlberg*, zwischen *Hinzendorf* und *Altstadt*, strahlige Massen in Quarz und Hornstein. — *Ungarn*. *Abauvarer Co-*

mitat: *Arany-Idka*, blätterig und strahlig, oft in ausgezeichneten Krystallen, mit Eisenkies, Kupferkies und Eisenspath, in einem, nur aus Feldspath und Quarz zusammengesetzten, Granit *. *Telkebanya*, in Quarz. — *Gömörer Comitat*: *Rosenau*, in Quarz. *Topschau* (oder *Dobschau*), in Kalk (?). — *Szathmarer Comitat*: *Felsöbanya* unfern *Nagybanya*, in höchst zarten, nadel- und haarförmigen Krystallen von stahlgrauer Farbe, oft kleine Quarzkrystalle einschliessend, mit Realgar und Barytspath auf Erz-Lagerstätten in Porphyr. *Nagybanya*, mit Realgar und Barytspath auf Erz-Lagerstätten in Diorit. *Kapnik*, mit gediegenem Gold und Realgar, auf Erz-Lagerstätten in Porphyr. — *Liptauer Comitat*: *Dubrawa*, auf Erz-Lagerstätten mit Fahlerz und Kupferlasur. *Lubella*, in Quarz. *Magurka*, mit gediegenem Gold, Bleiglanz, Fahlerz und Kupferkies, in Granit. — *Sohler Comitat*: *Mito*, mit Blende, Eisenkies und Quarz. *Altgebirg*, unfern *Neusohl*, mit Kupferkies und Eisenspath auf Lagerstätten in Glimmerschiefer. *Mezibrod*, in Glimmerschiefer. *St. Andre* am *Granfusse*, mit Quarz, Fahlerz und Eisenspath in Glimmerschiefer. *Jaszena*, mit Quarz in Glimmerschiefer. *Bisztra*, unter der Dämmerde. — *Zipser Comitat*: *Schmölnitz*, mit Eisenkies, Kupferkies, Quarz auf Erz-Lagerstätten in Thonschiefer. — *Kraschower Comitat*: *Orawicza*, mit Kupferkies, auf Erz-Lagerstätten in Syenit. *Dognacska*, auf Erz-Lagerstätten, mit Kupferkies, Eisenkies, Bunt-Kupfererz, Bleiglanz und Magneteisen. — *Pressburger Comitat*: *Pösing*, mit Eisenkies auf Gängen in Gneiss. *Pernek*, auf Gängen in Gneiss, mit Quarz und Kalkspath. — *Barscher Comitat*: *Kremnitz*, ausgezeichnete Krystalle (L. 316), bisweilen von Chalcedon überzogen, mit Schwarzwülgigerz, Braunspath, Quarz und Eisenkies, auf Erz-Lagerstätten. — *Honthner Comitat*: *Schemnitz*, nadel förmige Krystalle und haarförmig, mit Quarz und Braunspath, auf Erz-Lagerstätten in Diorit.

Italien. *Savoyen*: *Servoz*, undeutliche Krystalle auf Quarz. — *Toscana*: *Loretto*, in der Nähe des Schlosses *Selena*, blätterige Massen in Quarz. — *Kirchenstaat*: *Tolfa* bei *Civita Vecchia*, mit Bleiglanz und Braun-Eisenstein in „Uebergangskalk“ (?).

Russland. *Altai*: *Schlangenberg*, strahlige Massen in Barytspath.

A s i e n.

Ostindien. *Sunda-Inseln*: *Borneo*, die Bergkette nördlich von *Sombats*.

A m e r i k a.

Vereinigte Staaten. *Connecticut*: *Haddam*, in nadel förmigen Krystallen in Feldspath.

* Diese Granit-Abänderung, wo der Glimmer ganz zurückgedrängt ist, trägt auch den Namen: Aplit.

Mexico. Gegend von *San Jose del Oro*, nördlich von *Encarnacion*, auf Gängen und Nestern in Kalkstein. *Cerro Chiqui huitillo* unfern *Asientos de Ibarra*, mit Quarz, Bleiglanz, Kupferkies, Eisenkies und Silberglanz auf Gängen in Diorit. *Zacatecas*, mit gediegenem Silber, Rothgültigerz, Bleiglanz, Blende, in Quarz auf Gängen in Diorit. *Angango*, mit Arsenikkies, Blende, Eisenkies, Rothgültigerz und gediegenem Silber, auf Gängen in Porphy. Thal von *Tlalpujahua*, auf Quarzgängen in Thonschiefer.

Peru. *Chivatto*, mit Quarz, Eisenkies, Bleiglanz und Kupferglanz.

Brasilien. *Minas Geraes*: *Villa Rica*, in Nestern und Streifen in einem bröcklichen goldhaltigen Quarzgestein. *Capão do Lane*, mit Steinmark in Quarz.

2. Dichter Antimonglanz.

Europa.

England. *Cornwall*: *Huel Boys Grube*.

Preussen. *Westphalen*: *Grube Caspari* bei *Wintrop*, in Kalkstein.

Sachsen. *Bräunsdorf*, auf Erzgängen, mit Quarz, Eisenkies, Bleiglanz und Blende.

Baiern. *Fürstenzeche* zu *Golkronach*; mit Quarz.

Oesterreich. *Steiermark*: *Schladming*. — *Mähren*: *Mühlberg*, in Quarz. — *Ungarn*: *Zipser Comitat*: *Schmölnitz*, mit blättrigem Antimonglanz. *Liptauer Comitat*: *Bocza*, mit Quarz in Glimmerschiefer. *Magurka*, mit Fahlerz und Bleiglanz in Granit. *Pressburger Comitat*: *Pernek*, mit Quarz in Gneiss. *Abaujarer Comitat*: *Arany-Idka*, mit blättrigem Antimonglanz.

ANTIMON-KUPFERGLANZ.

Europa.

Oesterreich. *Illyrien*. *Lavantthal*: *St. Gertraud* bei *Wolfsberg*, von Eisenspath begleitet.

ANTIMON-NICKELGLANZ s. NICKEL-ANTIMON-GLANZ.

ANTIMONNICKEL.

Europa.

Harz. *Andreasberg*.

ANTIMONOCKER.

Europa.

Spanien. *Andalusia*.

Frankreich. *Départ. de la Haute-Vienne: Limoges.*

England. *Cornwall: Huel-Boys-Grube* unfern *Padstow.*

Harz. *Wolfsberg*, in Quarz.

Sachsen. *Bräunsdorf*, in Quarz, auf Gängen in Gneiss, mit Antimonglanz.

Nassau. *Horhausen*, in Braun-Eisenstein.

Oesterreich. *Mähren: am Mühlberg*, zwischen *Hinsendorf* und *Altstadt*, als Ueberzug auf Quarz. — *Ungarn. Sohler Comitat: Mito*, mit Antimonglanz, Eisenkies und Quarz in Glimmerschiefer. *Liptauer Comitat: Magurka*, mit Antimonglanz, Fahlerz und Bleiglanz in Granit. *Szathmarer Comitat: Felsöbanya*, mit Antimonglanz, Bleiglanz, Realgar, Barytspath; auch in Umwandlungs-Pseudomorphosen des Antimonglanzes. *Barscher Comitat: Kremnitz*, auf Erz-Lagerstätten in Diorit; beständiger Begleiter des Antimonglanzes, bisweilen auch in Umwandlungs-Pseudomorphosen desselben.

ANTIMONPHYLLIT s. ANTIMONBLÜTHE.

ANTIMON-SCHWEFEL-BLEI.

Europa.

Oesterreich. *Böhmen. Herrschaft Kruschwitz: Saugarten* bei *Luschna*, als metallisch glänzender Ueberzug auf Schieferkohle.

ANTIMON-SILBER.

Europa.

Spanien. *Estremadura: Guadalcanal*, kam früher vor.

Frankreich. *Départ. de l'Isère: Chalanches*, auf Erz-Gängen, mit Speiskobalt, Kalkspath und Quarz. — *Départ. du Haut-Rhin: Markirch*, auf Erz-Gängen.

Harz. *Andreasberg*, auf den meisten Gruben, mit gediegenem Arsenik, Rothgültigerz, Bleiglanz, Blende, Kalkspath und Quarz.

Baden. *Wolfach: Grube St. Wenzel*, auf Erz-Gängen in Gneiss, angeflogen, in kleinen nierenförmigen Parthieen und in krystallinischen Massen zwischen Kalkspath und Barytspath, von Bleiglanz, Fahlerz, Silberglanz und Rothgültigerz begleitet.

Amerika.

Mexico. *Bergwerks-District Chico: Grube Santa Rosa*, auf Gängen in Porphyr.

ANTIMON-SILBERGLANZ s. SCHWARZGÜLTIGERZ.

ANTRIMOLITH.

Europa.

Irland. *Antrim: Bengane* am *Riesendamm*, in Mandelstein.

A P A T I T.

1. Apatitspath,

Europa.

Spanien. *Murcia: Jumilla*, gelbe Krystalle (L. 124) mit Eisenglanz in einem basaltischen Gestein. — *Estremadura: Dorf Log.osan*, mit erdigem Apatit.

Frankreich. *Départ. de l'Allier: Steinkohlen-Grube du Fins*, kleine Kugeln und Nieren, oft von Sphärosiderit eingeschlossen, oder in einer Eiskies-Umhüllung in Thonschiefer. — *Départ. de la Loire-Inférieure: Nantes, Steinbruch von Four-au-Diablo*, Krystalle von grauer und blauer Farbe, in feldspathreichem Granit. *Steinbruch du Chêne-vert* bei *Nantes*, in Hornblende-Gestein. — *Départ. de l'Hérault: Montféri-rier*, in Granit. — *Départ. de la Haute-Vienne: Chanteloube* bei *Limoges*, in Glimmer eingewachsen.

England. *Cornwall: Stony Gwyn, Godolphinball* und *St. Michaelsberg*, auf Gängen in Granit, begleitet von Zinnerz, Wolfram, Turmalin und Topas. *Botallack*, mit und auf Axinit. *St. Agnes*, mit Talk und mit Kalkspath auf Quarz. *Devonshire: Bovey Trace*, mit Quarz und Turmalin.

Schottland. *Grafschaft Ross: Kinkardine*, auf Quarz-Gängen in Gneiss. — *Insel Rum*, mit Hypersthen und Glimmer auf Feldspath-Gängen in Diorit.

Schweiz. *Canton Tessin: Val Maggia*, in Krystallen (unter andern die verwickelten Combinationen L. 127, sowie N. 173 und 174) in Glimmer- und Chloritschiefer; auch in Drusen und kleinen Adern in Granit. — *Canton Graubünden: Tavetscher Thal*, kleine, wasserhelle, sehr complicirte Krystalle, von Bergkrystall begleitet, auf Glimmerschiefer. Am *Scopi*, bei *St. Maria*, am *Luckmanier*, mit Adular, Feldspath, Chlorit, Glimmer, Chlorit und Bergkrystall.

Schweden. *Dalekarlien. Grangjärde-Kirchspiel: Eckeberg* bei dem *Grengeberg*, derb und eingesprengt, in Magneteisen, von grünlichweisser Farbe, selten krystallisirt, auf Magneteisen-Lagerstätten in Glimmerschiefer. — *Westmanland. Vester Kernebo Kirchspiel: Kåringbricka*, grünlichweisse Krystalle, begleitet von Granat und Turmalin, in Quarz. — *Werneland. Philippstadts Kirchspiel: Grundsjö-Grube*, farblose Krystalle. — *Lappland: Gällivara*, weisslichgelbe und rothe Krystalle, mit Korund auf Magneteisen-Lagerstätten.

Norwegen. *Stift Christiansand: Arendal*, Krystalle von spangrüner Farbe (namentlich N. 165), auf Erz-Lagerstätten in Gneiss, von Hornblende, Granat und Feldspath begleitet; auch in Kalkspath eingewachsen. — *Stift Christiania: Drammen*, auf Gängen im „Uebergangs-

Gebirge“, mit Bleiglanz und Blende. *Snarum*, mit Allanit und Quarz in Glimmerschiefer.

Preussen. *Mark Brandenburg*: bisweilen in kleinen Granit- und Gneiss-Geschieben. — *Schlesien*: *Wickenstein*, in Basalt. — *Rheinprovinz*: *Laacher See*, in einem vulkanischen, aus Glimmer, Hornblende und glasigen Feldspath gemengten, Gestein.

Sachsen *Ehrenfriedersdorf*, ausgezeichnete Krystalle von verschiedener Farbe und von mannigfachen Gestalten, unter andern: N. 155, 170, 166, 171; seltener die Varietäten 168 und 172, auf Zinnerz-Gängen mit Flussspath, Steinmark, Quarz und Feldspath. *Geyer*, auf Zinnerz-Gängen, bisweilen in feinkörnigem Granit mit vorwaltendem Feldspath in kleinen Krystallen, eingesprengt auch auf Klüften und in Drusen, mit Talk und Bergkrystall. Am *Ochsenkopf* bei *Sosa* (früher) in Quarz von Turmalin begleitet. Am *hintern Fastenberg* bei *Johanngeorgenstadt*, krystallisirt, mit Quarz in Granit. *Breitenbrunn*, schöne violblaue Krystalle auf Quarz-Trümmern in Granit von Quarz und Bergkrystall begleitet. *Pobershau* unfern *Marienberg*, auf einem Erz-Gang, mit Quarz, Turmalin und Flussspath, oft mit Turmalin-Krystallen verwachsen. *Rabenberg* bei *Johanngeorgenstadt*, in eisenschüssigem Quarz. *Löbauer Berg*, in feinen Nadeln, in sogenanntem Nephelinfels.

Hessen-Cassel. *Stempel* bei *Marburg*, in Basalt. *Blaue Kuppe* bei *Eschwege*, zierliche Krystalle, mit Magneteisen in Dolerit.

Hessen-Darmstadt. *Dorf Meiches* bei *Lauterbach*, kleine, weisse sechsseitige Säulen, auf und neben Nephelin aufgewachsen, in Nephelinfels.

Baden. Gegend von *Heidelberg*, *Steinbrüche bei Schlierbach*, kleine Krystalle in Granit, nicht häufig. *Horberigberg* bei *Oberbergen* im *Kaiserstuhl-Gebirge*, kleine grünliche Krystalle, in Dolerit, von Augit, Hornblende und Ilitnerit begleitet. *Rosskopf* unfern *Freiburg*, krystallisirt in Gneiss.

Oesterreich. *Tyrol*: *Grainer* und *Pfischerjöchel* im *Zillerthal*, gelblich und grünlichweiss (sogenannter Spargelstein), von Bitterspath begleitet, in Talk. Am *rothen Kopf*, *Alpe Schwarzenstein* im *Zillerthal*, krystallisirt in Chlorit. *Valtigels* bei *Sterzing*, in Krystallen mit Hornblende, Quarz und Glimmer. — *Böhmen*: *Zinnwald*, kleine, blassgrüne Krystalle, auf Glimmer und Flussspath, von Topas, Scheelit, Zinnerz und Wolfram begleitet. *Przibram*, auf Erz-Gängen, aber nur selten. *Schlackenwald* und *Schönfeld*, auf Zinnerz-Lagerstätten, mannigfache Krystall-Varietäten (unter andern N. 155 und L. 120), von violblauer, blassrosenrother, fleischrother, ziegelrother, kohlbrauner und grünlicher Farbe; einzelne Krystalle, zu Drusen zusammengehäuft, aufgewachsen auf Drusen von Quarz, auf Zinnerz, oder auf Gneiss, begleitet von Glimmer, Topas, Flussspath und Kupferkies. *Joachimsthal*, in Gneiss. —

Mähren: *Berg Hradisco* bei *Rozena*, derb und eingesprengt in Lepidolith (selten).

Italien. *Kirchenstaat:* *Albano* bei *Rom*. — *Neapel:* *Vesuv*, Krystalle in einem Lavenstrom unfern des *Monte di Somma*, oberhalb *Pol-lena*, in Drusenräumen eines Gemenges aus Augit und Glimmer.

Russland. Gegend von *Petersburg*, in blassviolblauen Krystallen, mit Kalk, (selten). — **Finnland:** *Pargas*, zugerundete Krystalle, mit Hornblende, Flussspath, auch mit Graphit, in körnigem Kalk. — **Ural:** *Achmatowsk* in der Gegend von *Slätoust*, in Krystallen von bräunlicher Farbe, in körnigem Kalk. *Nasimskaja* bei *Achmatowsk*, mit Granat, Diopsid und Chlorit-Krystallen auf Klüften in Chloritschiefer. *Imen-Gebirge*, in gelben Krystallen mit abgerundeten Kanten in Miascit, einem körnigen Gemenge aus Nephelin, Feldspath und Glimmer; auch in grünlichgelben Krystallen in körnigem Kalk. *Kupfergrube Kiräbinsk*, weisse Krystalle in Drusen von Albit, mit Kupferkies und Malachit in Glimmer- oder Chloritschiefer.

A s i e n.

Ostindien. *Insel Ceylon:* Gegend von *Candy*, blaue Krystalle und derbe Parthieen, in Dolerit.

A m e r i k a.

Grönland. *Sungangarsuk*, krystallisirt in Gneiss. *Pamiut* und *Iglorsoit*, in Granit. *Ikaresak*, auf der *Insel Omeneitsiak*, mit Glimmer und mit Flussspath-Krystallen. *Egesmindes-District*, auf der *Insel Akudlek*, mit Eisenkies. *Pamiut*, schöne sechsseitige Säulen, in Glimmermassen eingewachsen, in Granit

Britisches Nord-Amerika. *Neu-Schottland.* *Patridge Island*, in kleinen, gelben Krystallen.

Vereinigte Staaten. *Massachusetts:* *Williamsburgh*, zierliche grüne Krystalle in Glimmerschiefer. *Chesterfield*, *Chester*, *Middlefield*, *Norwich*, *Hinsdale*, in Krystallen in Glimmerschiefer. *Sturbridge*, in Gneiss. *Bolton*, in Krystallen von grüner Farbe mit Petalit und Sphen in Kalk. *Billerika*, *Stow* und *Lancaster*, in Granit. *Boxborough* und *Littleton*, krystallisirt und derb in Kalk. — **Pennsylvanien:** *Attleboro*, derb und krystallisirt in Kalk. *Bustleton*, kleine, hellgrüne Krystalle in Quarz. *Philadelphia*, in Feldspath. *New-Garden*, Krystalle von grüner Farbe, angeblich in Glimmerschiefer. *London Grove*, krystallisirt. *Marlborough*, Krystalle in Kalk. — **New-York:** *Gouverneur*, Krystalle von besonderer Schönheit und ziemlich häufig, in körnigem Kalk. *Amity*, mit Augit und Wernerit in körnigem Kalk. *Green Pont* und *Morrisco*. *Greenfield*, mit Granat, Chrysoberyll und Turmalin in Granit. *Edenville*, in körnigem Kalk. Thal von *Rossie*, kleine blaue Krystalle,

in körnigem Kalk. — *Connecticut*: *Munroe*, grüne Krystalle in Granit. *Stonington*, Krystalle in Gneiss. *Plymouth*, mit Disthen. — *Delaware*: *Wilmington*, in Krystallen von grüner Farbe in Granit. — *Maryland*: *Baltimore*, in Krystallen in Granit. — *New-Hampshire*: *Westmoreland*, von besonderer Schönheit, mit Flussspath und Molybdänglanz in Glimmerschiefer.

Mexico. *Guadeloupe y Calva*, auf Silbererz-Gängen in Porphyr. *Sombrerete*, der *Serra prieto*, südlich vom hohen Berge *el Papanton* in *la Sierra dal Tayo y de la Noria*, mit eingesprengtem Eisenkies in einer quarzigen Felsart (?).

Brasilien. Gegend von *Rio Janeiro*, bei *Vallongo*, mit Quarz und Feldspath in Gneis. — *Minas Geraes*: *Villa Rica*, graulichweisse Krystalle in bröckligem, quarzigem Gestein.

2. Faser-Apatit.

Spanien. *Estremadura*: *Dorf Logrosan* unfern *Truxillo*, mit Quarz und mit blätterigem Apatit als Felsart, mit Zwischen-Lagen von Quarz.

Baiern. *Erzberg* bei *Amberg*, in Jurakalk, in der Nähe eines Braun-Eisenstein-Lagers, in unförmigen, zerfressenen Stücken, auch auf der Erdoberfläche.

Oesterreich. *Böhmen*: *Schlackenwald*, auf Zinnerz-Lagerstätten, als Begleiter des Apatitpaths.

3. Erdiger Apatit.

Frankreich. *Départ. de la Côte d'Or*: *Vitteaux* (in dem Plateau genannt: *Vallie de St. Thibaud*), rundliche Massen in einem Lager braunen Thones auf Kalk.

Sachsen. Gegend von *Marienberg*, bei *Hilmersdorf*, auf Erz-Gängen mit Talk.

Oesterreich. *Ungarn*. *Marmaroscher Comitai*: *Kobolo-pojana* unfern *Szigath*, zwischen Quarz in der Nähe eines Braun-Eisenstein-Ganges.

APHRIT s. SCHAUMKALK.

APLOM s. GRANAT.

A P O P H Y L L I T.

Europa.

Frankreich. *Départ. du Puy de Dôme*: *Puy de Piquette* unfern *Clermont*, in, durch Basalt-Conglomerat umgewandelten und davon umschlossenem, Süßwasserkalk, auf Wandungen desselben, auch in zierlichen Krystallen mit Mesotyp im Innern von Indusien-Röhren.

Schottland. *Fife*: *Chappel* bei *Kirkaldy*, in Kalkstein. — *Insel Sky*: *Dunvegan*, zierliche Krystalle in Blasenräumen des Basaltes, begleitet von Stilbit und Mesotyp.

Irland. *Dunseverie* unfern des *Riesendaumes*, in Basalt.

Dänemark. *Farøer*: *Naalsøe* (hier schön rosenroth); *Sandøe*, *Dalsnypen*, ausgezeichnete Krystalle (L. 79), mit Chabasie und Stilbit, in Blasenräumen des Dolerits. *Vagøe*, wohl ausgebildete Krystalle (L. 76) auf Mesotyp. *Viderøe*, von rosenrother Farbe, quadratische Säule und die Varietäten L. 77 und 79, in Dolerit. — *Insel Island*: *Bernfiord*, auf der Ostküste, selten, ausgezeichnete, wasserhelle Krystalle, von Quarz-Krystallen begleitet, in Drusenräumen feinkörnigen Dolerits.

Schweden. *Dalekarlien*. *Stora-Kopparberg-Kirchspiel*: *Finbo*, mit Kupferkies, Strahlstein, Serpentin und Magneteisen in Gneiss. — *Wermeland*. *Pilippstads-Kirchspiel*: *Grundsjö-Grube*, wasserhelle Krystalle auf Hornblende und Chlorit. — *Södermanland*. *Utön*, derbe Massen und Krystalle (unter andern die höchst verwickelten Gestalten N. 88 und L. 78) auf Magneteisen-Lagerstätten, in Gneiss. — *Ostgothland*. *Hällestas-Kirchspiel*: *Hällestas*, blätterige Parthieen, von Malakolith, Kalkspath, Augit und Magneteisen begleitet, in Granit.

Harz. *Andreasberg*, auf Erz-Gängen in Thon- und Grauwackeschiefer, mit gediegenem Arsenik, Rothgültigerz und Kalkspath, von wasserheller und schön rosenrother Farbe, in Krystallen (L. 79) von seltener Schönheit; bisweilen auf und zwischen Thonschiefer-Brocken; besonders *Grube Samson*, in 330 Lachter unter Tag.

Baden. *Kaiserstuhl-Gebirge*: *Sasbach am Lützelberg*, Krystalle in Blasenräumen des Dolerit-Mandelsteins.

Oesterreich. *Tyrol*. *Seisser Alpe* unfern *Frombach*, Krystalle der Varietät L. 78 in Drusenräumen von Prehmit; am *Berge Split*, krystallisirt, unter andern L. 78, auf- und eingewachsen in Analcim-Krystallen; auch in blätterigen Massen, von röthlicher Farbe (sogenannter Ichthyophthalm), mit Kalkspath und Analcim in Mandelstein. *Berg Cipit*, Krystalle (L. 78) in Drusenräumen von Augit-Porphyr. — *Böhmen*: *Wostrai* bei *Schreckenstein* und *Daubitz*, in Basalt. *Marienberg* bei *Ausig*, und *Steinberg* bei *Schreckenstein*, Krystalle in Phonolith (der sogenannte Albin). — *Ungarn*. *Kraschower Comitatz*: *Orawicza*, Krystalle (L. 76 und 80) mit Granat, Hornblende, Grammatit, Kupferkies auf Lagerstätten von körnigem Kalk in Gneiss. *Balaton*, in Basalt.

Italien. *Venedig*: *Castel Gomberto* unfern *Vicenza*, Krystalle in Mandelstein; auch als Kern von basaltischen Kugeln, in Drusen krystallisirt.

Russland. *Oestliches Sibirien*: *Adontschelon* bei *Nertschinsk*, schöne Krystalle in Blasenräumen des Mandelsteins, begleitet von Stilbit.

Asien.

Ostindien. *Deccan* (oder *Dukhun*): *Poonah*, in der Nähe des *Mota-Mola*-Flusses, schön krystallisirt, mit Analcim in basaltischem Mandelstein.

Australien.

Neu-Holland. Krystalle in Mandelstein.

Amerika.

Grönland. *Disco-Eiland*: *Godhavn*, *Waygat* und *Karadut*, Krystalle, begleitet von Stilbit, Analcim und Mesotyp, in Mandelstein. *Niur-kornak* und *Kudlisaet*, in basaltischem Gestein.

Britisches Nord-Amerika. *Neu-Schottland*: *Cap Split*, *Cap Blomidon* und *Peters-Point*, ausgezeichnete Krystalle in Mandelstein. — *Ober-Canada*: *Marmoaze-Spitze*, in der Nähe des *Lake Superior*, in Mandelstein, von Faser-Prehnit, Kalkspath und Quarz begleitet.

Vereinigte Staaten. *New-Jersey*: *Bergen*, Krystalle von besonderer Schönheit, in Diorit.

Mexico. Grube *Valenciana*, auf Amethyst-Krystallen.

AQUAMARIN s. BERYLL.

ARENDAIT s. EPIDOT.

ARFVEDSONIT s. HORNBLENDE.

ARQUERIT s. AMALGAM.

A R A G O N.**1. Aragonspath.****Europa.**

Spanien. *Aragonien*: *Molina* und *Valencia* bei *Mingranilla*, Krystalle, besonders schöne Gruppierungen zu sechsseitigen Säulen (L. 162 a und b), in eisenschüssigem Thon und Gyps eingewachsen, mit Quarz und Gyps.

Frankreich. *Départ. du Puy-de-Dôme*: *Puy de la Valle*, krystallinische Parthieen in Basalt und in poröser Lava. *Gergovia*, *Vertaison*, ausgezeichnete Krystalle, in vulkanischem Tuff. *St. Nectaire*, auf Brettern in Wasserleitungen, als neueres Erzeugniss. *Puy de Co-vent*, Krystalle auf Klüftwänden von Sandstein. *Chanturgue*, in grossen, stängeligen Massen in Basalt. — *Départ. de l'Allier*: *Vernet*, strahlige Parthieen auf Adern in Süss-asser-Kalk. — *Départ. de la*

Corrège: Tull, in Basalt. — *Départ. du Cantal: Roffiac*, zierliche Krystalle in porösem Basalt. — *Départ. du Haut-Rhin: Markirch*, nadelförmige Krystalle auf Erz-Gängen. — *Départ. des Landes: Bastènes* unfern *Dax*, wohl ausgebildete Krystalle in röthlichem Thon.

England. *Sommersetshire, Dufton-Bleigruben; Quantock-Hügel* unfern *Merriage*. — *Devonshire: Buckfastleigh* und *Ilfracombe*.

Schottland. *Leadhills* und *Wanlockhead*, auf Quarz-Gängen in Grauwacke, mit kohlenurem Blei. — *Shetländische Inseln: Unst*, kleine Krystalle, mit Faser-Aragon und Talk-Hydrat in Serpentin.

Irland. *Prov. Connaught: Galoway*, Krystalle in Bergkalk.

Schweiz. *Canton Graubünden: Tischalp* unfern *Bergün*, Krystalle mit Bitterspath und Eisenglimmer auf Kalkstein. — *Canton Wallis: Nicolai-Thal*, Krystalle in Höhlungen in Serpentin.

Schweden. *Wermeland. Philippstadts Kirchspiel: Langbanshytta*, auf Erz-Lagerstätten in Kalk, mit Braunspath, Hornblende, Granat und Epidot.

Preussen. *Schlesien: Baumgarten* unfern *Frankenstein*, mit Opal, Chalcedon und Quarz. *Tarnowitz*, auf Bleiglanz-Lagerstätten in Muschelkalk (nicht häufig). *Chroszcziena* unfern *Oppeln*, strahlige Parthieen in doleritartigem Basalt. — *Rheinprovinz. Siebengebirge: Wolsberg* bei *Wolsdorf*, Krystalle in Basalt-Conglomerat. *Rückersberg* unfern *Obercassel*, stängelige Massen und Krystalle, in Basalt. *Finkenberg*, krystallinische Parthieen in Basalt. *Unkel* und *Godesberg*, in Basalt. *Winterburg* unfern *Kreuznach*, in einem durch thonig-eisenschüssiges Bindemittel zusammengehaltenen Conglomerat. — *Westphalen: Jacobsberg* bei *Minden*, in einem mergelartigen Gestein.

Harz. *Iberg* bei *Grund*, spiessige Krystalle, auch haar- und büschelförmige Gebilde auf Braun-Eisenstein. *Zorge, Mieda, Ilfeld, Teufelsberg* und *Schneckenberg* bei *Harzgerode*, auf Eisenstein-Lagern.

Sachsen. Gegend von *Zittau*, in Basalt. *Oberreichstädt*, (früher) auf einem Barytspath-Gänge. *Heydelbach* bei *Wolkenstein*, Krystalle in Kalkstein. *Wildenau, Auerswalde, Flöhe* und *Plankenstein*, zum Theil in Krystallen, zum Theil in krystallinischen Parthieen in körnigem Kalk. *Bräunsdorf*, auf Perlspath (?). *Marienberg*, mit Braunspath in Kalkstein. *Raschau*, auf einem Eisenkies-Lager in Lagen und nierenförmigen Stücken in Glimmerschiefer. *Plauischer Grund*, auf Kluftwänden des Syenits.

Sachsen-Meiningen. *Saalfeld*, auf Braun-Eisenstein. *Kamsdorf*, in Nestern, Drusen und kleinen Krystallen in Kalkstein.

Hessen-Cassel. *Stempel* bei *Marburg*, kleine krystallinische Parthieen in Blasenräumen des Basaltes. *Blaue Kuppe* bei *Eschwege* und *Marksuhl*, in Basalt.

Hessen-Darmstadt. *Steinheim* unfern *Hanau*, krystallinische Parthieen in Anamesit.

Nassau. Am *Sengelberg* unfern *Wörsdorf*, kleine derbe Parthieen in einem doleritischen Gestein.

Baden. *Kaiserstuhl-Gebirge* im *Breisgau*, vor dem *Rheinthor* zu *Bürghelm*, stängelige Massen und Krystalle in porphyrartigem Dolerit. *Lützelberg* bei *Sasbach*, in porphyrartigem Dolerit-Mandelstein, mit Hyalith, Bitterspath und Kalkspath.

Württemberg. *Gundelsheim*, in Muschelkalk. *Friedrichshall*, büschelförmig gruppirte Krystalle in Kalkstein. *Mordklinge* bei *Löwenstein*, in verhärtetem Mergel. *Wasseralfingen*, mit körnigem Thon-Eisenstein.

Baiern. Gegend von *Neumarkt*, in Kalkstein.

Oesterreich. *Land ob der Ens*: *Salzburg*, *Leogang*, mit Braunkalk, Kupferkies, Arsenik- und Eisenkies, auf Gängen in Gneiss. — *Steiermark*. *Judenburger Kreis*: *Zeiring*, in stängeligen Massen von weisser und himmelblauer Farbe. *Brucker Kreis*: *Erzberg* bei *Eisenerz*, in stalactitischen Gestalten, in „Uebergangskalk“. — *Tyrol*: *Schwaz*, mit Braun-Eisenstein, Fahlerz, Kupfergrün und Quarz. *Ringenechsel*, Krystalle zu Drusen gruppirt, mit Braunspath in Kalkstein. *Fassa*. *Mauknerötz*. *Gayer*. *Pillersee*. — *Böhmen*. Gegend von *Bilin*, bei *Saidschütz* und *Sedlitz*, schön weingelbe und wasserklare Krystalle (Varietäten L. 157, 158, u. s. w.), in einer Mergel-Ablagerung. *Luschütz*, in basaltischem Conglomerat, Glimmer-Krystalle mantelförmig umgebend in strahligen Parthieen. *Cziczow*, oder *Horschentzer Berg* bei *Liebshausen*, ausgezeichnet schöne blass weingelbe Krystalle auf Klüften in Basalt. *Dobschütz*, *Obernitz*, *Melbina*, *Schima*, *Staditz*, *Schichower Thal*, *Hochpetsch*, *Tschochau*, *Schleenberg* bei *Hostomitz*, bisweilen in Krystallen von besonderer Schönheit in Blasenräumen von Basalt. *Witn*, in schönen Krystallen in Basalt. *Hersowitz*. *Muschau*. — *Ungarn*. *Zipser Comitatz*: *Iglo* (oder *Neudorf*), von weisser, grünlich- und gelblichweisser Farbe, in verschiedenen Krystall-Varietäten, in Höhlungen, Spalten und Klüften, von Quarz, mit Kupferkies, Eisenspath, Talk auf Erz-Lagerstätten in Thonschiefer. *Honthor Comitatz*, *Hodritsch* unfern *Schemnitz*, nadelförmige Krystalle mit Braunspath, Schwarzgültiger und Bleiglanz in Syenit. *Gieszhübel* (oder *Kieshübel*) in der Gegend von *Schemnitz*, in Blasenräumen des Basaltes, mit Chabasie und Chalcedon. *Gömörer Comitatz*: *Zelezenik*, strahlige Massen auf Thonschiefer. *Betler*, in Krystallen auf Braunkalk. *Sohler Comitatz*: *Mito*, auf Quarz mit Kupferkies und Antimonglanz in Glimmerschiefer. *Herrengrund*, weisse, gelblich- und graulichweisse Zwillings-Krystalle auf Erz-Gängen in feldspathreichem Glimmerschiefer. (Beim ersten Anblick haben diese Ara-

gon-Krystalle grosse Aehnlichkeit mit den bekannten Gruppen schwefelsauren Strontians von *Girgenti*.)

Italien. *Piemont*: *Monte Ramazzo*, in einem, mit Eisenkies gemengten, serpentinarartigen Gestein. *Toscana*: *Val d'Arno di Sopra*, weissliche Krystalle, mit Eisenspath in einem mergeligen Gestein. — *Venedig*: *Montecchio Maggiore*, mit Hornblende kleine Krystalle in Basalt. — *Kirchenstaat*: *Capo di Bove* bei *Rom*, spiessige Krystalle in Lava. — *Neapel*: *Vesuv. Fossa-grande*, nadelförmige Krystalle in Blasenräumen von Lava, mit Leucit, Harmotom und Glimmer. — *Sicilien*: *Aetna*, auf Lava.

Griechenland. *Cycladen*: *Anti-Paros*, in Stalactiten in der bekannten Höhle auf dieser Insel.

Polen. *Miedcianagora*, nadelförmige Krystalle in einer Mergelschicht mit Quarz auf einer Erz-Lagerstätte in „Uebergangskalk“.

Afrika.

Habesch (*Abyssinien*): *Gondar*, auf starken Adern in Basalt.

Canarische Inseln. *Gran Canaria*: *Hinamar*, kleine Krystalle in Basalt.

Mascarenhas-Inseln. *Bourbon*, in Blasenräumen eines grauen Lava-Gesteines, auch unter Rollstücken der Flüsse *du Mat* und *des Remparts*.

Australien.

Van Diemensland. Unfern der *Entrecasteaux-Strasse*, strahlige Parthicen in Basalt.

Amerika.

Grönland. *Disko-Insel*, Krystalle in Mandelstein. *Kanioak*, mit Wavellit.

Vereinigte Staaten. *Massachusetts*: *Charlestown*, in Gneiss. — *New-Jersey*: *Brunswick*, mit Kalkspath in Sandstein. — *Connecticut*: *Haddam*, in Gneiss. — *New-York*: *Edenville*, mit Arsenik.

Mexico. Küste von *Neu-Californien*, nadelförmige Krystalle auf Chalcedon, der Spaltungen in Serpentin überkleidet. *Guanazuato*, nadelförmige Krystalle mit Kalkspath.

Chile. *S. Felix*, schöne weisse, glänzende Krystalle, auf Kalkspath.

2. Faser-Aragon.

Frankreich. *Pyrenen*. Am *Berge Rancié* unfern *Sem*, im Thal von *Vicdessos*, auf zersetztem Eisenspath in einem Braun-Eisenstein-Lager. *Départ. du Puy-de-Dôme*: *Chatelguyon*, in Granit.

England. *Cumberland*: *Alston Moor*, in Granit.

Schottland. *Leadhills*, auf Quarz-Gängen in Grauwacke. — *Schottländische Inseln*: *Unst*, in Serpentin.

Irland. *Riesendamm*, in Basalt.

Oesterreich. *Steiermark*: *Schatzkammern* am *Erzberg* bei *Eisenerz*, auf der Oberfläche von zersetztem Eisenspath sich ausscheidend, in stauden- und kolbenförmigen Gestalten, von ungemeiner Schönheit. — *Illyrien*: *Hüttenberg*, auf Eisenerz-Lagerstätten. — *Siebenbürgen*: *Taroyko*. — *Böhmen*: *Michelsberg* bei *Plan*, als neue Bildung auf den Wänden eines Stollens. *Neuhof*. — *Ungarn*: *Gömörer Comitat*: *Betler*.

A m e r i k a.

Grönland. *Disko-Insel*: in Mandelstein.

Vereinigte Staaten. *New-York*: *Lockport*, mit Gyps.

ARSENIBLÜTHE.

E u r o p a.

Frankreich. *Pyrenäen*: *Gistain*, auf Gängen als secundäres Erzeugniss. *Départ. du Haut-Rhin*: *Markirch*, auf Erz-Gängen in Gneiss, mit gediegenem Arsenik, Bleiglanz und Kalkspath.

Harz. *Andreasberg* (besonders *Grube Katharina Neufang*), auf Erz-Gängen, mit Rothgültigerz, gediegenem Arsenik und Kalkspath.

Hessen-Cassel. *Bieber*, als neueres Erzeugniss in alten Gruben-Gebäuden.

Oesterreich. *Böhmen*: *Joachimsthal*, in kleinen octaëdrischen Krystallen, als Ausblüfung. (Wahrscheinlich bildet sich dies, aus der Oxydation des gediegenen Arsens entstehende, Mineral selbst auf, in Sammlungen bewahrten, Exemplaren.) — *Ungarn*. *Szathmarer Comitat*: *Kapnik*, auf Erz-Lagerstätten, mit gediegenem Arsenik, Realgar, Eisenkies, Blende und Braunspath.

ARSENIKEISEN.

E u r o p a.

Preussen. *Schlesien*: *Reichenstein*, in Serpentin.

Oesterreich. *Steiermark*: *Schlading*, mit Kobaltkies und Arsenik-Nickel. — *Illyrien*: *Löling* unfern *Hüttenberg*, mit Skorodit, Braun-Eisenstein und Eisenspath in Serpentin.

ARSENIK, GEDIEGENES.

E u r o p a.

Frankreich. *Départ. de l'Isère*: *Allemont*, auf Erz-Gängen, begleitet von Kalkspath. *Départ. du Haut-Rhin*: *Markirch*, auf Erz-Gängen in Gneiss, mit Fahlerz, Barytspath, Kalkspath und Quarz.

Norwegen. *Stift Christiania: Kongsberg*, hauptsächlich in Gesellschaft von gediegenem Silber, Rothgültigerz, Kalkspath und Barytspath.

Harz. *Andreasberg*, hier nicht selten, besonders auf den Gruben *Samson*, *Neufang*, *Gnade Gottes* und *Claus Friederich*, weniger oft auf *Bergmannstrost*, *Abendröthe* und *Andaaskreuz*, in krummschaligen, nierenförmigen Parthieen, mit Rothgültigerz und Kalkspath; beim Zerschlagen finden sich zuweilen kleine Krystalle von Rothgültigerz und Antimon-Silber in gediegenem Arsenik.

Sachsen *Freiberg*, mit Bleiglanz und Quarz. *Annaberg*, mit Eisenkies und Flussspath. *Marienberg*, begleitet von Flussspath, Barytspath und Quarz. *Schneeberg*, mit Kalkspath. *Ehrenfriedersdorf*, mit Bleiglanz, Barytspath, Flussspath und Quarz. *Johanngeorgenstadt*, mit Kalkspath und Bleiglanz.

Baden. *Wittichen*, kleine nierenförmige Massen, auf Gängen in Granit, begleitet von gediegenem Wismuth, Speiskobalt und Barytspath. *Grube Teufelsgrund* im *Münsterthal*, in schönen, krummschaligen, nierenförmigen Massen. stets mit Barytspath, seltener mit Flussspath, Bleiglanz und mit kleinen Rothgültigerz-Krystallen. (Kommt neuerdings wieder sehr schön vor.)

Oesterreich. *Böhmen: Joachimsthal*, auf Erz-Gängen, kugelig, schalig und nierenförmig, in Gneiss, mit Rothgültigerz und Kalkspath. — *Ungarn. Szathmarer Comitat, Kapnik*, auf Erz-Lagerstätten in Porphy, begleitet von Realgar, Kupferkies, Blende und Barytspath. *Felsöbanya* unfern *Nagybanya*, in kleinen Kügelchen mit Realgar auf Erz-Lagerstätten in Porphy. *Kraschwer Comitat: Orawicza*, mit Arsenik-Nickel und Speiskobalt auf Erz-Gängen.

Russland. *Altai: Schlangenberg* bei *Barnaul*. (Angeblich.)

A m e r i k a.

Chile. Gruben von *Carisso*, *Ladrillos*, *San Felis*, auf Quarz-Gängen, mit Arsenikkies, gediegenem Silber, gediegenem Antimon, Arsenik-Eisen, Rothgültigerz, arseniksaurem Kobalt, Eisenkies und Blende.

ARSENIGLANZ.

E u r o p a.

Sachsen. *Marienberg*, in Gneiss.

ARSENIKKIES.

E u r o p a.

Portugal. *S. Joao de Pesqueira* bei *Ervados*, auf Quarz-Gängen in Thonschiefer.

Frankreich. *Départ. de l'Ardèche: Flaviac*, in Quarz. *Départ.*

de la Haute-Vienne: S. Leonard, mit Wolfram. *Départ. du Haut-Rhin: Markirch* und *Rimbach*, auf Erz-Gängen. — *Corsica. Castella, District de Corte Vezzani*, auf Gängen.

England. *Cornwall: Grube Relistion*, mit Kupferkies in Talk.

Schottland. Gegend von *Edinburgh*, mit Kalkspath in Porphyr.

Schweden. *Dalekarlien: Stora-Skedvi-Kirchspiel: Löfas*, mit Bleiglanz, Kupferkies, Quarz und Glimmer in Kalkstein. *Rättvicks Kirchspiel: Berg Hedasen*, auf verlassenen Kupfererz-Gruben. *Ahls Kirchspiel: am Vargberg*, auf Kupfererz-Lagerstätten in Glimmerschiefer. — *Wermeland. Philippstadt-Kirchspiel: Torrackeberg*, derb auf Magnet-eisen-Lagerstätten, in Kalkstein. — *Westmanland: Hällefors-Kirchspiel*, mit Bleiglanz in Kalkstein. — *Upland. Dannemora-Kirchspiel: Danemora*, auf Magneteisen-Lagerstätten in Gneiss, aber selten. — *Södermanland: Utön*, Krystalle in Kalkspath auf Magneteisen-Lagerstätten in Gneiss. — *Ostgothland. Atveds Kirchspiel: Malviks-Gruben*, mit Kupferkies und Magneteisen in Granit. — *Nerike, Vinterasa-Kirchspiel: Sanna*; auf Magneteisen-Lagerstätten in Granit, eingesprengt in Magneteisen. *Sala-Kirchspiel: Sala*, Krystalle auf Gängen von Bleiglanz und körnigem Kalk, in Gneiss. *Tornea Lappmark: Svappavara*, auf Lagerstätten von Kupferkies und Kupferglanz in Glimmerschiefer.

Preussen. *Oberschlesien: Reichenstein*, auf einer Erz-Lagerstätte in Serpentin. *Leipe*, in Glimmerschiefer, mit Quarz, Kalkspath und Eisenkies. *Querbach*, mit Kupfer- und Eisenkies, Granat und Quarz. *Eule*, mit Hornblende, Kupfer- und Eisenkies, Bleiglanz und Kalkspath. *Bolkenhayn*, mit Bleiglanz und Quarz.

Harz. Auf der eingestellten *Grube Rosine* bei *Altenau*, mit Quarz, Kalkspath und Magneteisen. *Grube Felicitas* zu *Andreasberg*, strahlig. *Gruben Gnade Gottes, Neufang* und *Samson*, selten derb, meist in kleinen Krystallen auf Kalkspath und gediegenem Arsenik.

Sachsen. *Altenberg*, mit Kupferkies, Chlorit, derb und in Quarz eingesprengt. *Freiberg*, auf Gängen in Gneiss, schöne Krystalle (N. 404), mit Bleiglanz, Blende, Eisenkies, Eisenspath, Flussspath und Quarz. *Ehrenfriedersdorf*, mit Flussspath, Blende, Quarz und Zinnerz. *Bräunsdorf*, in Quarz. *Berggieshübel*, derb. *Geyer*, mit Topas und Zinnerz. *Marienberg*, mit Quarz, Kupferkies und Flussspath. *Munzig*, in Krystallen, mit Eisenkies, Bleiglanz und Blende in Gneiss. *Glashütte*, in Quarz. *Hohenstein*, Krystalle in Quarz. *Schneeberg*, mit Flussspath in Quarz. *Oberschlema*, mit Bunt-Kupfererz in Quarz. *Herbisdorf*, mit Bleiglanz, Kupfer- und Eisenkies.

Baden. *Wittichen*, nur sehr selten, mit gediegenem Silber und Barytspath, auf Gängen in Granit.

Baiern. *Farmersreith*, Krystalle in Quarz.

Oesterreich. *Land ob der Ens. Salzburg: Gastein*, mit Brauns-
 path und Eisenkies. — *Steyerm. Judenburger Kreis: Neualpe* bei
Schladming, in derben, körnigen Massen, mit Speiskobalt verwachsen,
 in Glimmerschiefer. *Donnersbach* bei *Obdach* und in der *Walchen* bei
Eblern, nicht häufig, in Glimmerschiefer, an letzterem Orte krystallisirt.
Schlesien, auf der, nicht mehr bebauten, Lagerstätte am *Hackelberg*,
 zwischen *Zuckmantel* und *Würbenthal*, mit Eisenkies, Bleiglanz, Blen-
 de, Magneteisen und Kalkspath in Glimmerschiefer. — *Tyrol: Stubay*,
Mauknerötz, nur selten. — *Böhmen: Eyle*, in Thonschiefer. *Zinn-*
wald, kleine Krystalle auf Quarz. *Schlackenwalder* und *Schönfelder*
 Zinnerz-Lagerstätten, kleine Krystalle, welche Drusen in Quarz bilden
 und bisweilen von Zinnerz und Wolfram begleitet sind. *Aupathal*, mit
 Kupfer- und Eisenkies in Glimmerschiefer. *Joachimthal*, auf Erz-Gän-
 gen in Gneiss, mit gediegenem Arsenik und Kalkspath. — *Ungarn. Zip-*
ser Comitat: Gölnitz, mit Fahlerz, Kupferkies, Quarz und Brauns-
 path. *Sslowenka*, Krystalle in Quarz, mit Kupferkies und Fahlerz. *Krascho-*
wer Comitat: Orawicza, Krystalle mit Kupferkies, Bleiglanz und Kalk-
 path, in Syenit auf Erz-Lagerstätten. *Sohler Comitat: Libethen*,
 Krystalle in Grauwackeschiefer. *Gömörer Comitat, Dobschau* (oder
Topschau), mit Speiskobalt und Kupferkies in „Uebergangskalk“. *Mar-*
maroscher Comitat: Troyaga, mit Kupferkies und Bleiglanz in Thon-
 schiefer. *Abaujarer Comitat: Arany-Ika*, mit Antimon- und Eisen-
 kies und Blende auf Erz-Lagerstätten. — *Siebenbürgen: Braja*
 unfern der *Salathna*, in Sandstein. *Todra*, in Quarz mit Eisenkies.

Afrika.

Nubien. *Berg Dara* im Gebirge *Szegedi-Moje*, in der Gegend von
Sennaar, derb und krystallisirt, auf Quarz-Gängen in Thonschiefer. —
Land Kordofan: am Gebel Scheibu, auf Diorit-Gängen in Granit.

Amerika.

Vereinigte Staaten. *Massachusetts: Pelham*, in Gneiss. *Wor-*
cester, derb mit Quarz in Glimmerschiefer. — *New-York: Evaberg*
 unfern *Warwick*, auf Gängen in körnigem Kalk. *New-Hampshire*,
Franconia, krystallisirt in Gneiss. — *Connecticut: Chatam*, mit Arse-
 nik-Nickel. *Monroe*, mit Leberkies.

Mexico. *Toliman*, mit gediegenem Silber, Silberglanz, Eisenkies,
 Fahlerz und Weiss-Bleierz, auf Gängen in Feldstein-Porphyr. *Angango*,
 mit Eisenkies, Bleiglanz und Blende in Porphyr.

Brasilien. *Minas Geraes: Villa Rica*, in Nestern und Streifen
 in einem brüchigen, goldhaltigen Quarz-Gestein.

ARSENIK-KOBALT s. SPEISSKOBALT.

ARSENİK - M A N G A N.

(Angeblich aus Sachsen.)

ARSENİK - N I C K E L.

Europa.

Frankreich. *Pyreniden*: *Rioumaou*, in der Nähe von *Barèges*, eine kleine Ader im Diorit bildend, von Kalkspath begleitet. *St. Jean*, im *Gistain-Thale*, auf Gängen in Thonschiefer, mit Kobalt-Erzen. *Départ. de l'Isère*: *Chalanches*, auf Erz-Gängen in Glimmerschiefer, mit gediegenem Silber, Speiskobalt und Kalkspath. *Départ. du Haut-Rhin*: *Markirch*, auf Erz-Gängen in Gneiss.

England. *Pengelly*- und *Huel-Chance-Gruben*.

Schottland. *Leadhills* und *Wanlockhead*, auf Gängen in Grauwacke, mit Bleiglanz und kohlen-saurem Blei. *Lintithgow*, auf kleinen Adern in Kohlen-Sandstein.

Harz. *Andreasberg*, früher in Begleitung von Speiskobalt und Kalkspath. *Hasserode*. *Braunlage*.

Preussen. *Sachsen*: *Hattstädt* unfern *Eisleben*, in Braunspath eingeprengt. — *Westphalen*: *Grube Ronhard* in der Gegend von *Olpe*, auf Gängen in Grauwacke und Thonschiefer, mit Eisenspath, Kupferkies, Roth-Kupfererz, Nickelocker und Quarz.

Sachsen. *Annaberg*, von Speiskobalt begleitet, in Quarz. *Freiberg*, mit Nickelocker, in Quarz. *Marienberg*, mit Speiskobalt und Flussspath. *Schneeberg*, von Quarz begleitet. *Wolkenstein*, in Quarz.

Sachsen-Meinigen. *Saalfeld*, auf Erz-Gängen in Thonschiefer, mit Speiskobalt und Barytspath. *Kamsdorf*, auf Erz-Gängen, mit Speiskobalt.

Hessen-Cassel. *Riechelsdorf*, auf Erz-Gängen im Todt-Liegen-den, mit Nickelocker, Speiskobalt und Barytspath. *Bieber*, auf Gängen in Glimmerschiefer, begleitet von gediegenem Wismuth, Wismuthglanz, Eisenspath, Speiskobalt und Barytspath.

Baden. *Grube Wenzel* bei *Wolfach*, auf Gängen in Gneiss, mit Antimon-Silber, gediegenem Silber, Rothgültigerz, Eisenkies und Fahlorz. *Wittichen*, auf Gängen in Granit, in kleinen, derben Parthieen, mit Barytspath und Speiskobalt.

Oesterreich. *Steiermark*. *Judenburger Kreis*: *Neualpe* bei *Schladming*, von licht-kupferrother Farbe, derb, mit Speiskobalt verwachsen und von Arsenikkies begleitet, in Glimmerschiefer. — *Tyrol*: *Pillersee* (früher), mit Eisenspath und arseniksaurem Nickel. — *Böhmen*: *Mischelsberg* bei *Plan*, mit Hornstein verwachsen. *Joachimsthal*, auf Erz-Gängen in Gneiss, mit Silberglanz und Speiskobalt. — *Ungarn*:

Kraschower Comitat: Orawicza, mit gediegenem Arsenik und Speiskobalt.

Russland. *Ural: Beresowsk*, in Quarz.

Amerika.

Vereinigte Staaten. *Connecticut: Haddam*, mit Arsenikkies.

ARSENISCHWÄRZE.

Europa.

Oesterreich. *Böhmen: Joachimsthal*, auf Hornstein-Gängen im Gneiss.

ASBEST.

Europa.

Portugal. *Mogaduro*, unfern *S. Joao de Pesqueira*, in Serpentin.

Spanien. *Estremadura: Badajoz*, in Diorit.

Frankreich. *Pyrenäen: Thal von Súc* am Fusse des *Pique-Foulié*, in Augitfels. *Mont-Perroux*, in Hornblende-Gestein. Gegend von *Barèges*, an mehreren Orten, in Diorit. *Départ. de l'Isère: Chalanques*, auf Erz-Gängen mit Quarz und Epidot. *St. Christophe*, unfern *Oisans*, auf Gängen, mit Blende und Kalkspath. *Départ. de la Loire-Inférieure: Laudat*, unfern *Nantes*, in Serpentin.

Schottland. *Kincardineshire*, in einer sandstein-ähnlichen Felsart. *Insel Sky*, mit Talk.

Schweiz. *Gothardt: St. Anna-Gletscher*, mit Amianth, Chlorit, Adular, Feldspath, Bergkrystall und Epidot.

Schweden. *Dalekarlien. Rättvicks-Kirchspiel: Martanberg*, auf Kupfererz-Lagerstätten. *Norberks Kirchspiel: Östanberg*, mit Granat und Kupferkies in Gneiss. *Svärdsjö-Kirchspiel: Svartvicks Grubensfeld*, auf Erz-Lagerstätten in Glimmerschiefer, mit Grammatit und Strahlstein auf Kupferkies. *Gross-Tuna-Kirchspiel: Skenshytta*, mit Magneteisen in Glimmerschiefer. — *Westmanland. Skinskaltebergs Kirchspiel: Riddarhyttan*, auf Kupferkies und Magneteisen-Lagerstätten in Glimmerschiefer. *Vestansfors-Kirchspiel: Ericksgrufvevält*, auf Kupferkies- und Magneteisen-Lagerstätten. *Sala-Kirchspiel, Salberg*, mit Strahlstein und Bleiglanz in körnigem Kalk, in Gneiss. *Norbergs Kirchspiel: Stripasen*, in Glimmerschiefer. — *Wermeland. Philippstadts-Kirchspiel: Taberg*, mit Talk auf Magneteisen-Lagerstätten in Glimmerschiefer. *Pehrsberg*, auf Magneteisen-Lagerstätten in Glimmerschiefer. *Age-Gruben*, mit Magneteisen in Glimmerschiefer. — *Upland. Dannemora-Kirchspiel: Dannemora*, auf Magneteisen-Lagerstätten, in Gneiss. — *Lappland: Gellivara*, auf Magneteisen-Lagerstätten.

Norwegen. *Stift Christiania: Kongsberg*, auf Erz-Lagerstätten mit Kalkspath.

Preussen. *Schlesien*: Gegend von *Kosewitz* und *Grochau*, mit Chrysopras, Chalcedon, Quarz, Hornstein, Halbopal und gemeinem Opal, als Ausfüllung von Serpentin-Klüften. *Reichenstein*, in Serpentin. *Kupferberg*, auf einem Strahlstein-Lager in Hornblendeschiefer. *Jordansmühle* unfern *Steine*, in Kieselschiefer, bisweilen mit einem Anflug von Kalait bedeckt.

Harz. *Treseburg*, in Diorit. *Baste*, in Serpentin. Am *Fuchsberg* unfern *Mägdesprung*, mit Strahlstein in Diorit.

Sachsen. *Steinbüschel* bei *Ehrenfriedersdorf*, auf einem Serpentin-Lager. *Chrieschwitz*, in Diorit. *Altensalze*, in Serpentin. *Linda*, auf Gang-Trümmern in Quarz. *Bautzen*, in Diorit. *Zöblitz*, ausgezeichnet schön, in Serpentin, besonders in den obern Lagen, mit Amianth. *Waldheim*, auf Streifen und Lagen in Serpentin. *Limbach*, *Hohenstein*, *Lichtentanne*, in Serpentin mit Amianth. *Grube Zweigler* bei *Schwarzenberg*, mit krystallirtem Kalkspath in körnigem Kalk. *Reichenbach*, gangartig in Diorit.

Nassau. *Gräveneck*, auf Quarz-Gängen in Aphanit mit Bergkrystall und Epidot. *Geisberg*, bei *Königstein*, auf Quarz-Gängen in Thonschiefer, mit Epidot.

Baiern. *Griesbach*, in Feldspath. *Erbendorf*, in Serpentin.

Oesterreich. *Land unter der Ens: Wurschneigen* bei *Krems*, in Serpentin. — *Land ob der Ens: Lungau*, in Serpentin. *Kegelhütt-Alpe*, mit Kupfer- und Leberkies, in Serpentin. *Gastein-Thal*, in Serpentin. — *Tyrol: Grainer* im *Zillerthal*, in Talk und Serpentin. *Mätrey* und *Pfunders*, in Serpentin. Gegend von *Lisens* und *Sterzing*, in Quarz mit Feldspath. — *Steiermark. Judenburger Kreis: St. Lorenzen* im *Pallenthal*, in Serpentin. *Brucker Kreis: Temblberg*, in Serpentin. — *Schlesien*. Am *Hackelberg*, zwischen *Zuckmantel* und *Würbenthal*, auf einer nicht mehr bebauten Lagerstätte im Glimmerschiefer, mit Arsenikkies, Eisenkies, Blende und Serpentin. — *Böhmen: Pressnitz*, mit Strahlstein und Talk. — *Mähren: Blansko*, mit Kupferglanz in Glimmerschiefer. — *Ungarn. Gömörer Comitát: Topschau* (oder *Dobschau*), mit Schillerspath und grünem Granat in Serpentin. *Kraschower Comitát: Dognacska*, mit Quarz und derbem Granat.

Italien. *Mailand. MalenkerThal* und Gegend von *Sondrio*, mit Amianth in sogenanntem Gillstein. (Unter Gillstein versteht man ein Gemenge von Talkschiefer mit Magneteisen-Theilchen, Chlorit und Glimmer.) — *Sardinien: Lavazzara*, in der Gegend von *Genua*.

Griechenland. *Cycladen. Insel Andro*: Gegend von *Palrópolis*, in Serpentin. — *Insel Anapse*: unfern *Anapse*; in Serpentin.

Russland. *Ural: Tschistogorskoj*, unfern *Miask*, in Serpentin. *Sisertschoj*, unfern *Katharinenburg*, mit Magneteisen in Serpentin.

A f r i k a.

Capland. *Latakoo*, mit Amianth und Eisenkiesel.

A m e r i k a.

Grönland. *Koruk*.

Vereinigte Staaten. *Massachusetts: Pelham*, in Serpentin. *Brignton* und *Dedham*, in Diorit. *Middlefield*, in Talk. — *Pennsylvanien: Philadelphia*, in Hornblende-Gestein. — *Maryland: Cooptewa*, in Serpentin. — *New-York: Gouverneur*, mit Quarz und Feldspath. — *Connecticut: New-Milford*, in körnigem Kalk.

Mexico. *Zacatecas*, auf Schuüren in Diorit. *Catorze*, auf Gang-Trümmern in Thonschiefer.

A S P H A L T.

E u r o p a.

Frankreich. *Départ. du Puy-de-Dôme: Pont du Chateau*, in einem „trapppluffartigen“ Gestein, von Chalcédon und Quarz begleitet.

England. *Cornwall. Cacharrack-Gruben*, auf Erz-Gängen, mit Kupferkies. — *Derbyshire. Shropshire: Haughmond-Hill*.

Schottland. *Fifehire*, auf Gängen und in ziemlich grossen Partheen in Kalkstein eingewachsen. — *East-Lothian*: in Thon-Eisenstein. Schweiz. *Canton Graubünden: Domlesk*. — *Canton Waadtland: Bez*, in Kalkstein. — *Canton Neuchâtel: Travers*.

Schweden. *Dalekarlien. Digbery*, in kleinen Adern in Kalkstein. *Vika-Kirchspiel: Staberg*, mit Quarz-Krystallen. *Folkärna-Kirchspiel: Bälinge-Kupfergrube*, mit Eisenkies. *Grangjärde-Kirchspiel: Gräsbergs Eisengruben*, mit Kalkspath und Chlorit. *Rättoicks Kirchspiel: Martanberg*, in Kalkspath eingesprengt. — *Westmanland. Norbergs Kirchspiel: Rinberg; Norberg*, mit krystallisirtem Kalkspath und Eisenkies. *Skinskattebergs Kirchspiel: Nya-Bastnäs-Grube. Grythytte-Kirchspiel: Firnbergs Eisengruben*, mit Eisenkies in Magneteisen. — *Upland. Dannemora-Kirchspiel: Dannemora*, auf Magneteisen-Lagerstätten in Gneiss, mit Kalkspath und Quarz-Krystallen, als Ausfüllung kleiner Trümmer, von Chlorit, Strahlstein, Asbest und Amianth begleitet. — *Wermeland. Philippsstadts-Kirchspiel: Nordmarks-Eisengruben*, mit Magneteisen. — *Dahlsland: Aminskogs Kirchspiel: Knolls-Grube*, mit Kalkspath, Braunspath und Quarz.

Harz. *Violenberg, Iberg* und *Staufenburger Forst bei Grund*, mit Barytspath, Eisenspath und Braun-Eisenstein in Kalk und Grauwacke, auch in Braun-Eisenstein.

Sachsen-Meiningen. *Kamsdorf*, auf Gang-Trümmern mit Braun-Eisenstein und Kalkspath.

Baiern. *Mörsfeld*.

Oesterreich. *Tyrol*: Gegend von *Häring*, *Zirl* bei *Innsbruck*, *Brandenberg* und *Angerberg* im *Unter-Innthal*, Gebirge von *Scharnitz* und *Seefeld*, in Kalkstein, als Anflug an Pflanzen-Abdrücken, oft von besonderer Schönheit.

Italien. *Kirchenstaat*: *Castro*, in Kalkstein eingewachsene runde Parthieen, auch Kalkstein-Bruchstücke zur Breccie verkittend. — *Sicilien*: *Capizzi*, *Nisoria* und *Linforte*.

Türkei. *Albanien*: *Aolona*.

Jonische Inseln. *Zante*.

Russland. *Ural*: *Dorf Kotytschi* unfern *Sysran*, einzelne, bis zu mehrere Pfund schwere Massen, in grosser Mengo in Kalkstein.

Asien.

Persien. *Khorasan*, in Bergklüften, sogenannter „Bergbalsam“.

Asiatische Türkei. *Mesopotamien*: *Hitt*, unfern *Bagdad* am *Euphrat*; Gegend von *Mossul* und *Arbela* am *Tigris*.

Amerika.

Westindien. *Insel Trinidad*: das Erdpech bildet eine bedeutende Fläche (einen „Erdpechsee“), und hat viele Höhlungen und Spalten mit Wasser erfüllt; aus der Asphalt-Masse ragen, mit hohem Gras bewachsene, Inseln hervor

Mexico. *Campechebay*, vom See ausgeworfen, sogenanntes „Munjak“.

ATAKAMIT s. KUPFER, SALZSAURES.

A T E L E S T I T.

Europa.

Sachsen. *Schneeberg*, kleine Krystalle auf Kiesel-Wismuth.

A U G I T.

Europa.

Spanien. *Andalusien*: *Marbella*, in der Gegend von *Malaga*, Krystalle in körnigem Kalk.

Frankreich. *Pyrenden*: Gegend von *Barèges*, krystallisirt in *Diorit*. *Départ. du Puy-de-Dôme*: *Puy de Vivanson*, schöne Krystalle in Basalt *. *Puy de la Rodde*, *Puy Gros*, Gegend von *Issoire*, *Roche*

* Hier, wie an vielen andern der folgenden Fundorte, wo Augite in Basalten und Laven vorkommen, gilt die Gestalt N. 453 bei weitem als die herrschende.

Noire, Champeix, Verrière, Puy de la Vache, Puy de Corent, Puy de Montchal, in Krystallen und krystallinischen Parthieen in Basalt. *Muroi*, lose Krystalle liegen in Menge umher. *Puy de Tartaret*, krystallisirt in basaltischer Lava.

Schoottland. Gegend von *Edinburgh*, bei *Arthur-Seat*, Krystalle in Basalt. *Inch-Keith*, ziemlich häufig, Krystalle in Basalt. Auf den Inseln *Arran, Mull, Canna, Rum, Sky* Krystalle und krystallinische Massen in basaltischen Gesteinen. *Insel Scalpay*, in Basalt.

Schweden. *Ostgothland. Hällesta-Kirchspiel: Hällesta*, Krystalle in Kalkspath mit Magneteisen in Granit.

Norwegen. *Stift Christiansand: Arendal*, oft sehr ausgezeichnete Krystalle (an Kanten und Ecken das Ansehen tragend, als seyen sie geschmolzen), sowie blätterige Massen, auch körnig, mit Wernerit, Granat und Magneteisen in Gneiss.

Schweiz. *St. Gotthardt. Canton Tessin: Val Maggia*, grünliche Krystalle in Glimmerschiefer, mit Asbest.

Preussen. *Mark Brandenburg: Geschiebe und Blöcke*, mit Strahlstein, Hornblende, Glimmer, auch als Gemengtheil in Diorit und Hornblende-Gestein und Diorit. — *Rhein-Provinz: Meerfelder Maar*, lose, zum Theil abgerundete Krystalle. *Laacher See*, in einem vulkanischen, in Kugeln umherliegenden, Gestein in Krystallen.

Harz. *Tresenburg*, in Diorit. *Baste*, in Serpentin.

Sachsen. *Köhlberg und Scheibenberg*, blätterige Massen in Basalt. *Mittersgrün, Buckerberg, Schöneck, Wohlbach, Markneukirchen, Kohlenberg* bei *Allenberg, Königstein*, Krystalle in Basalt. *Eibenstock*, besonders schöne Krystalle in Basalt. *Winterberg* bei der *grosser Zschande* und *Hinter-Hermsdorf* am *Seufzengründel*, in Körnern und losen Krystallen. *Heulenberg* bei *Schandau*, in Basalt. *Löbau*, in basaltischem Gestein. *Forchheim und Obernhau*, in zu Thon umgewandelten Krystallen, in aufgeschwemmtem Land. *Zöblitz*, grüner Augit (sogenannter Omphazit), mit Quarz und Granat, in Blöcken.

Hessen-Cassel. *Habichtswald*, in Basalttuff, einzelne Massen, die oft Glimmer-Krystalle umschliessen. *Meisner* und *Sababurg* am *Reinhardts-Wald. Rhön-Gebirge*.

Hessen-Darmstadt. *Maar* im *Vogels-Gebirge*, krystallinische Massen in einem basaltischen Gestein eingewachsen; auch in Geschieben, theils von bedeutender Grösse.

Nassau. *Mühlenberg* unfern *Dietz*, kleine, zierliche Krystalle in einem, aus Basalt und Thonschiefer-Brocken bestehenden, Conglomerat. Gegend von *Altenkirchen* (am sogenannten *Steimelchen*), Krystalle in Dolerit.

Baden. *Kaiserstuhl-Gebirge* im *Breisgau: Horberigberg* bei *Ober-*

bergen, Vormberg bei Ihringen, Schlossberg bei Achkarrn, Kapellenberg bei Rothweil; Rheinthor von Burgheim, Lützelberg bei Sasbach, Limburg, in Dolerit. (Am letzteren Ort in ausgezeichneten Hemitropieen; überhaupt zeichnen sich die Krystalle des Kaiserstuhl-Gebirges dadurch aus, dass die Entmittelseitungs-Flächen vorherrschen.) Augit ist der Begleiter der meisten, am Kaiserstuhl vorkommenden, Fossilien, besonders von Bitterspath, Aragon, Chrysolith, Glimmer und Melanit.

Württemberg. *Hohentwiel*, in Basaltuff. *Ehningen*, lose Krystalle in Dammerde.

Oesterreich. *Steiermark: Glügen, Kapfenstein, Poppendorf und Waxenegg*, in basaltischen Gebilden. — *Tyrol: Bufaure über Pozza und Molignon im Fassathal*, einfache und Zwilling-Krystalle, besonders häufig L. 268, auch blätterige Parthieen, im Mandelstein des Melaphyrs. *Gebirge Pozza im Fassathal*, in Wacke. *Forca rossa bei Predazzo*, einzelne grüne Parthieen in Dolerit. *Predazzo*, Krystalle in Melaphyr. In der *Sill*, als Findling in kleinen Parthieen (sogenannter Omphazit), in Quarz. — *Böhmen: Warth an der Eger, Wolfberg bei Czernoschin*, Berge bei *Podersam* und *Schab*, *Ziegenberg bei Wesseln*, *Zieberlinger Berg bei Aussig*, am *Birkicht bei Tetschen*, *Eichberg bei Lukka* unfern *Aussig*, am *Hummelberg an den Vierzehn Bergen, Podsedlitz*, Krystalle verschiedener Grösse in Basalt eingewachsen. *Losdorf bei Tetschen, Welmine* und *Boreslaw*, vorzüglich grosse Krystalle in Basalt. *Glasberg bei Gralitz*, abgerundete Krystalle von besonderer Grösse, in Basalt. — *Ungarn: Sohler Comitatz: Tajowa*, Krystalle in „Thonporphyr“. *Barscher Comitatz: Tepla* unfern der *Glashütte*, Krystalle. — *Siebenbürgen: Gegend von Borgo und Jehuza*, Krystalle in Trachyt. *Allmasch, Boicza, Herzegan, Kretschunesht, Tekerö Banya, Zalathne*, in basaltischem Mandelstein. *Munzell: Tssib (?)*, *Vayda Hunyad* und *Plotzka*, mit Olivin in Basalt.

Italien. *Savoyen: Montayeux*, olivengrüne Krystalle mit Magnet-eisen und Talk. — *Toscana: Berg Calvi*, in der Gegend von *Cam-piglia*, krystallisiert in körnigem Kalk. *Insel Elba: Cap Calamite*, längliche Krystalle mit Quarz. — *Piemont: Ala*, mit Talk, Granat und Idokras, auch in schönen Krystallen auf Granat. *Mussa*, mit Granat und Idokras. — *Kirchenstaat: Gegend von Frascati, Marino und Monte Porzia*, schöne und besonders grosse Krystalle (unter andern N. 454) in vulkanischem Tuff. — *Neapel: Vesuv*, in der Nähe von *Portici, Cremano, Torre del Greco, Torre dell' Anunziata, Bosco tre case, Mauro* und *Pompeji*, Krystalle in Lava, mit Olivin, glasigem Feldspath, Hornblende und Leucit; auch wohl ausgebildete Krystalle der bekannten Varietät, in vulkanischem Sande von verschiedenen Eruptionen herrührend; namentlich von jenen des Jahres 1822, mit Glimmer und Leucit;

ferner in körnigem Kalk, von Hornblende und Idokras begleitet. — *Sicilien*: *Aetna*, sehr häufig, besonders an den *Monti Rossi*, und in der *Pianura dell' Arcimisa*, Krystalle in Lava. *Giuliana*, derb und eingesprenzt in Kalk, sowie in grösster Menge in den Erzeugnissen der Eruption von 1669. — *Liparische Inseln*: *Stromboli*, sehr wohl ausgebildete Krystallen werden zuweilen in Menge von dem Vulkane lose ausgeschleudert. — *Cyclophen-Inseln*, nadelförmige Krystalle in basaltischem Gestein.

Russland. *Finnland*: *Pargas*, grünlichschwarze, kleine Krystalle in körnigem Kalk, von *Wernerit* begleitet. — *Ural*: *Nischne Tagilsk*; *Zarewo-Nicolajewsk* bei *Miask*; *See Auschkul* und *Orsk*, grünliche Krystalle in Augit-Porphyr. *Muldakajewa*, *Blagodät*, an der Oberfläche zu Uralit verändert. *Kowelinskoi* bei *Miask* und *Mostowaja* bei *Katharinenburg*, zu Uralit umgewandelt in Augit-Porphyr. *Katschkanar*, derb, mit Magneteisen.

Asien.

Ostindien. *Reich der Birmanen*: *Ava*, im Sand kleiner Flüsse, mit Platin, Gold und Spinell.

Afrika.

Nubien. *Land Kordofan*: Gegend von *Roserres*, Krystalle in Granit.

Canarische Inseln. *Teneriffa*: Gegend von *S. Ursula*, lose Krystalle, mit Hornblende-Krystallen, aus einem grobkörnigen Gemenge von Feldspath, Augit und Hornblende herausgewittert. *Santa Cruz*, undeutliche Krystalle, oft in solcher Häufigkeit, dass der sie enthaltende Laventeig fast nur als Bindemittel erscheint. — *Palma*: *S. Cruz*, in schönen Krystallen.

Azoren. *Insel Fayal*: *Feteira*, zierliche Krystalle in Lava, auch lose.

Mascarenhas-Inseln. *Bourbon*, Krystalle in Lava.

Amerika.

Grönland. *Akudlek*, in länglichen Krystallen mit Kalkspath.

Britisches Nord-Amerika. *Ober-Canada*: *Bytown*, ausgezeichnet schöne und grosse Krystalle mit Kalkspath.

Vereinigte Staaten. *Massachusetts*: *Deerfield*, Krystalle in Dio-rit. *Blandford*, in Serpentin. *Carlisle* und *Boxborough*, schöne Krystalle in körnigem Kalk. *Belchertown*, mit Feldspath und Hornblende. — *Connecticut*: *Kanaan*, in Trapp. — *New-York*: *Munroe*, zierliche Krystalle, in Trapp. *Gouverneur*, wohlausgebildete Krystalle mit Feldspath, in Granit. *Orange*, hier der sogenannte Pyroxène asbestiforme. *Kingsbridge*, in Dolomit. *Ticonderoga*, unfern des *Georg-Sees*, in

Feldspath. *Montreal*, in Trapp. *Pierrepoint*. — *Pennsylvanien*: Gegend von *Attleboro* bei *Bustleton*, in körnigem Kalk. *Easton*, undeutliche Krystalle und Körner mit fleischrothem Kalkspath verwachsen. — *New-Jersey*: *Franklin-Grube*, zum Theil der sogenannte Jeffersonit.

West-Indien. *Antillen*. *Jamaica*: *Pimento Grove*, Krystalle in Trapp.

Mexico. Gegend der *Hazienda Laurelas*, grosse Krystalle in Feldstein-Porphyr.

Colombia. *Quilichao*, in der Gegend von *Popayan*, olivengrüne Krystalle auf Wandungen von Spalten im Diorit.

Chile. *Santiago*, Krystalle in Basalt. •

AURICHALCIT.

Europa.

Russland. *Altai*: *Loktewsk*, mit Braun-Eisenstein und Kalkspath.

AURIPIGMENT.

Europa.

Schweiz. *Canton Wallis*: Gegend von *Brieg*, mit Realgar und Eisenkies, in Dolomit.

Schweden. *Dalekarlien*. *Elfdal-Kirchspiel*: *Rothendal*, auf Gängen mit Bleiglanz und Kalkspath, in Feldstein-Porphyr.

Harz. *Andreasberg*, nicht häufig, auf den Gruben *Samson* und *Katharina Neufang*, mit Rothgültigerz (sogenanntem „Gänseköthigerz“) und Kalkspath auf zerfressenem Quarz.

Baden. *Wittichen*, mit Realgar auf Barytspath, in Granit, sehr sparsam.

Oesterreich. *Tyrol*: *Hall*, als Seltenheit mit Blende und Realgar, in körnigem Gyps. — *Ungarn*. *Kraschower Comitat*: *Moldawa*, von schön citronengelber Farbe, derb, kugelig, mit Realgar, Malachit und Roth-Kupfererz auf Gängen, die theils in Kalk, theils in Glimmerschiefer aufsetzen. *Sohler Comitat*: *Berg Szokolowa* bei *Tajowa*, von schön gelber Farbe, mit Realgar, Quarz und Kalkspath in thonigen, mergeligen Lagen. *Szathmarer Comitat*: *Felsöbanya*, undeutliche Krystalle von schön orangegelber Farbe, mit Antimonglanz, Realgar, Blende und Barytspath, in Porphyr. *Nagybanya*, von gediegenem Silber, Realgar und Barytspath begleitet, in Diorit. *Kapnik*, mit gediegenem Arsenik und Realgar, in Porphyr.

Italien. *Neapel*: *Vesuv*, stets in Begleitung von Realgar, auf Lava.

Türkei. Gegend von *Constantinopel*, mit Realgar.

Amerika.

Mexico. *Real el Doctor*, *el Zarro*, auf Gängen in Kalkstein.

AUTOMOLITH s. GAHNIT.

A V A N T U R I N .

E u r o p a .

Spanien. *Madrid*, zwischen Geschieben von Granit.

Frankreich. *Départ. de la Loire-Inférieure*: *Nantes*.

Schottland. *Glen Fernal*.

Baiern. Gegend von *Aschaffenburg*, am Fuss der *Striet*, in Gneiss.

Oesterreich. *Steiermark*: *Mariazell* im *Brucker Kreis*.

Russland. *Ural*. Zwischen *Miask* und *Slatoust*, am *Taganai*, *Iremal*, *Urenga* und *Juma*, grosse, mächtige Lager in Glimmerschiefer. — *Altai*: *Aelorezkaja*, in der Gegend von *Kolywansk*.

A f r i k a .

Aegypten.

A X I N I T .

E u r o p a .

Frankreich. *Pyrenäen*: *Barèges*, am *Pic d'Ereslids*, *Cirque d'Arbizon* und *Gerge d'Escoubous*, derbe Massen, auch krystallisirt mit Bergkrystall, Chlorit, Feldspath und Kalkspath, in Diorit, ferner in Drusen auf Kalkspath aufgewachsen. *Départ. de l'Isère*: *Balme d'Auris* bei *Rampes*; Felsen von *Armentieres* und *Allemont*, auf Gängen in Gneiss und Hornblendeschiefer, derb und krystallisirt, von Bergkrystall, Adular, Feldspath, Chlorit, Epidot und Asbest begleitet.

England. *Cornwall*: *Bottallak*, mit Granat und Turmalin. *St. Austle*, in Hornblendeschiefer.

Schweiz. *St. Gotthardt*, Krystalle, ganz von erdigem Chlorit umhüllt. *Canton Uri*: *Ursern-Thal*, Krystalle in Flusspath eingewachsen. *Canton Graubünden*: *Medelser-Thal*: mit Quarz, Chlorit, Feldspath und Adular, in Granit; die Krystalle oft in einer Richtung von Chlorit überkleidet.

Schweden. *Wermeland*: *Philippstadts-Kirchspitel*: *Grundsjö-Grube*, krystallisirt.

Norwegen. *Stift Christiania*: *Kongsberg*, kleine, wenig ausgezeichnete Krystalle, auf Erz-Gängen, die in Glimmerschiefer aufsetzen, mit Eisenkies und Kalkspath.

Preussen. *Westphalen*: *Niederfeld* an der *Ruhr*.

Harz. *Treseburg*, auf kleinen Gängen in Diorit, begleitet von Prehmit, Asbest und Amianth. *Wildstein* und *Bosleich*, derb und krystallisirt, in Diorit. *Elbingerode*, Krystalle und derbe Massen, mit Granat und Prehmit, in Diorit. *Andreasberg*, *Grube Bergmannstrost*, krystallisirt

auf Diorit. *Schierke*, auf Klüften eines schieferigen Hornfelses. *Heinrichsburg* im *Selka-Thal*, (angeblich) in Feldspath.

Sachsen. *Schwarzenberg*, grosse, reine, derbe Massen, selten krystallisirt, mit Arsenikkies, Bleiglanz, Blende; Magneteisen und Kupferkies. *Grünstadt*, mit Feldspath, Glimmer und Epidot, in Gneiss. *Thum*, mit Arsenikkies in Glimmerschiefer, sogenannter „Thumerstein“.

Oesterreich. *Tyrol: Monzoni*, in einem Gemenge von Turmalin, Hornblende, Granat und Feldspath. — *Ungarn: Gömörer Comitatz: Pintikowa*.

Italien. *Savoyen: Caillet* am *Montanvert*, ausgezeichnete Krystalle (L. 242), welche zum Theil in Bergholz eingewachsen sind.

Russland. *Wolfs-Insel* im *Onega-See*, Krystalle in Mandelstein. — *Ural: Berkutskaja Gora* bei *Miask*, derb und unvollkommen ausgebildete Krystalle, mit Quarz und Asbest auf einem Gang in Diorit.

B A B I N G T O N I T.

Europa.

Norwegen. *Stift Christiansand: Arendal*, auf Erz-Lagerstätten im Gneiss, auf Albit-Krystallen, mit Hornblende und Feldspath.

Amerika.

Vereinigte Staaten. *New-York: Gouverneur*, auf Feldspath.

B A R S O W I T.

Europa.

Russland. *Ural: Seifenwerk Barsowskoi* bei *Kyschtimsk*, derb, in ganzen Blöcken im Goldsand, mit blauem Korund.

B A R Y T, KOHLENSAURER.

Europa.

England. *Cumberland: Arkendale, Dufton, Walhope*, derb und krystallisirt (N. 252. L. 163), auf Gängen in Kalkstein. *Alston-Moor*, auf Gängen in Kalkstein, mit Barytspath, Flussspath, Bleiglanz, phosphorsaurem Blei, Kupferlasur und Malachit. — *Shropshire: Snailbach-Grube*. — *Westmoreland: Merken-Hill*, auf Gängen. — *Flintshire: St. Asaph*, auf Bleiglanz-Gängen in Grauwackeschiefer. — *Lancashire: Anglesark*, auf Gängen mit Bleiglanz, Barytspath, Eisenkies, Kupferkies, Blende und Kalkspath. — *Northumberland: Hexham*, ausgezeichnete Krystalle, von Bleiglanz begleitet.

Preussen. *Schlesien: Tarnowitz*, mit Bleiglanz im Muschelkalk.

Oesterreich. *Land ob der Ens: Salzburg, Leogang.* — *Steiermark. Brucker Kreis: Neuberg*, sogenannte *Steinbauer Eisengrube*, stängelige Parthieen und Krystalle, mit Braun-Eisenstein in Kalkstein. — *Ungarn. Gömörer Comitat: Szlana*, auf einem Eisenspath-Gang in talkigem Thonschiefer. *Liptauer Comitat: Bocza*, auf Gängen in Granit.

Italien. *Sicilien: Schwefelgruben Azaro und Radussa*, mit Bleiglanz; als Geschiebe im *Flusse Nisi*.

Rusland. *Allai: Schlangenbergr* unfern *Barnaul*, kleine, derbe Massen mit Hornstein auf Erz-Lagerstätten, in Thonschiefer.

A m e r i k a.

Chile. *Provinz Coquimbo: Gruben von Arqueros*, auf Gängen von gediegenem Silber, Silber-Hornertz, arseniksaurem Kobalt und Nickel, mit Barytspath und Kalkspath, in Feldstein-Porphyr.

B A R Y T, SCHWEFELSAURER.

1. Barytspath.

E u r o p a.

Spanien. *La Mancha: Almaden*, in mannichfachen Krystall-Formen, so z. B. L. 107 und 108, auf Gängen in Thonschiefer, mit gediegenem Quecksilber, Zinnober und Eisenkies. — *Jaen: Linares*, mit Kupferlasur.

Frankreich. *Pyreniden.* Am Berge von *Hausa, Ustelleguy*, auf Gängen, im Roth-Liegenden; *Castelnau* und *Bielsa*, im Thal von *Cinca*, ebenso. Thal von *Erce*, bei *Baigorry* und *Aulus*, auf Erz-Gängen im „Uebergangsgebirge“. — *Départ. de l'Isère: Allemont*, auf Erz-Gängen im Glimmerschiefer. *Départ. de la Lozère: Gatuzières* unfern *Meyraueis*, mit Quarz und Bleiglanz auf Gängen in Glimmerschiefer. *Bahours*, mit Bleiglanz und Eisenkies auf einem Gang im Gneiss. *Montmirat*, auf einem Gang im Gneiss. *Bluech*, mit Quarz und Bleiglanz auf Gängen im Glimmerschiefer. *Départ. de la Côte-d'Or: Semur en Auvois*, an der Grenze von Granit und Kalkstein. *Départ. de la Loire-Inférieure:* Gegend von *Nantes*, schöne Krystalle auf einem Quarz-Gang im Granit. *Départ. de l'Ardèche: Malbosc*, mit Antimonglanz und Quarz im Glimmerschiefer. *Départ. du Puy-de-Dôme: Fayet*, auf Gängen in Granit. *Fontcrepon*, blätterige Massen, kleine Gänge bildend, in Granit, mitunter Krystalle von seltener Grösse. *Tambour*, auf Spalten in Kalkstein, mit Aragon. *Coudes*, in Sandstein, auf kleinen Gängen. *Champeix*, ansgezeichnete Krystalle (N. 310), in Granit. *Puy de Clugel* bei *Courgoul*, mit Bleiglanz auf Gängen in Granit. Zwischen *St. Saturnin* und *Olloix*, Gänge in Granit bildend. *Puy de Chateix*, schöne Krystalle in Sandstein. *Puy de Pranal*, auf Gängen mit Bleiglanz. *Puy*

de la Courtade, auf Gängen in Granit, Krystalle von seltener Schönheit und grosser Mannigfaltigkeit der Formen, unter andern L. 101, 102, 106 (zuweilen die Reste der M. Flächen an den gelb gefärbten Krystallen mit einer symmetrischen, schwach perlmutter-glänzenden Hülle bedeckt), 107 und 108. *Départ. des Ardennes: Stolzenbourg*, auf Braunspath-Gängen in Thonschiefer, mit Eisenkies und Kupferkies. *Bivels* und *Vols-torff*, auf Gängen in Thonschiefer, mit Malachit, Braunspath und Kupferkies. *Départ. du Haut-Rhin: Markkirch*, auf Erz-Gängen in Gneiss, mit Bleiglanz. *Kronthal* bei *Wasslenheim*, auf Klüften im bunten Sandstein. *Giromagny*, auf Erz-Gängen. *Ribeauville*, mit Hornstein.

England. *Lancashire*: Grube *Watergate-Pitt* zu *Middle-Hulton* bei *Boston*, auf einem Gang, zum Theil krystallisirt, mit Kalkspath, Schichten von Kannelkohle durchsetzend. — *Worcestershire: Malvern-Hügel*, Krystalle in Diorit. — *Cumberland: Alston Moor*, auf Gängen in Bergkalk, bisweilen in Umwandlungs-Pseudomorphosen nach kohlen-saurem Baryt und Baryto-Calcit, mit Blende und Braun-Eisenstein. — *Kent: Insel Sheppey*, Krystalle auf Kalkstein. — *Surrey: Nutfield*, grosse Krystalle.

Schottland. *Linkithgow*, mit Blende und Bleiglanz auf Gängen in Kohlsandstein. *Kinnoul-Hügel (Pertshire)*, in basaltischem Mandelstein. *Wanlockhead* und *Leadhills*, mit Bleiglanz, kohlen-saurem und phosphorsurem Blei, auf Quarz-Gängen in Grauwacke. *Strontian*, mit Bleiglanz auf Gängen in Gneiss. *Kincaid* unfern *Edinburgh*, derb und krystallisirt auf kleinen Gängen mit Kalkspath in Wacke. *Lanark*, auf Gängen in rothem Todt-Liegenden. Insel *Arran*.

Irland. *Glendalough* und *Dalkey*, auf Bleiglanz-Gängen in Granit.

Schweiz. *Canton Graubünden: Chiamul*, im *Tavetscher Thal*. *Canton Bern: Lauterbrunn*, auf Gängen in Gneiss. *Ober-Wallis: Binnen-Thal*, in Dolomit. *Canton St. Gallen: am Gonzen* bei *Sargans*, kleine Krystalle mit Kalkspath und Flussspath, auf einem Roth-Eisenstein-Lager, in Kalkstein.

Schweden. *Westmanland. Nora-Kirchspiel*: bei *Klackafällt*, auf Magneteisen-Lagerstätten, in Glimmerschiefer. *Sala-Kirchspiel: Salberg*, auf Lagerstätten von Bleiglanz, mit Bergkork und Kalkspath. — *Upland. Dannemora-Kirchspiel*: bei *Dannemora*, auf Magneteisen-Lagerstätten. — *Dahlsland. Hesslekogs-Kirchspiel*: am *Hafsasberg*, mit Quarz in Glimmerschiefer. *Aminskogs-Kirchspiel: Vingnäs-Gruben*, mit Eisenspath und Kupferkies, im Glimmerschiefer. *Tössö-Kirchspiel: Rolfsby-Gruben*, mit Eisenspath. — *Södermanland. Floda-Kirchspiel: Stafs-Gruben*, mit Magneteisen, in Gneiss. — *Schonen. Andrarum-Kirchspiel*: Gegend von *Andrarum*, mit Eisenkies in Alaunschiefer (der vnte „Hepatit“). *Nöbelöfs-Kirchspiel*: mit Flussspath und Blei-

glanz, in Sandstein. — *Tornea Lappmark: Rapisvara*, auf Lagern in Glimmerschiefer in derben Parthieen, mit Kupferkies und Kupferglanz.

Norwegen. *Stift Christiania: Kongsberg*, derb, schalig, abgesonderte Massen, als Gangart der Erz-Lagerstätten (Hepatitis). Gegend von *Ulefoss*, auf der *Ruse-Grube*, Krystalle und krystallinische Massen, mit Magneteisen in Gneiss.

Preussen. *Sachsen: Gegend von Halle*, beim *Giebichenstein*, auf Gängen in Porphyr. *Sangerhausen*, in Kupferschiefer mit Kalkspath und Kupferglanz. — *Schlesien: Rudelstadt*, mit Kupferkies, Kalkspath und Harmotom auf Gängen in Hornblendeschiefer. *Gablau und Schmitzdorf*, in Porphyr. — *Westphalen: Mittelach*, Krystalle der Varietät L. 101, 108 u. a., theils mit Braun-Eisenocker dünn überrindet, begleitet von Quarz, Kalkspath, Kupferkies und Bleiglanz, auf Gängen im „Uebergangs-Gebirge“. *Silbach, Grube Zwölf Apostel*, vollkommen wasserhelle Krystalle, unter andern L. 105. *Müsen*, mit Kupferkies und Strahlstein, krystallisirt (N. 107). *Nieder-Delphen*, mit Kupferkies, Bleiglanz und Quarz; von Krystall-Formen finden sich: die Kern-Gestalt, H. 110 (*var. retrécie*); L. 102. *Allen-Vörde*, mit Kupferkies auf Gängen in Grauwackeschiefer. — *Rhein-Provinz: Heddesheim* unfern *Kreuznach*, grosse Krystalle, in einem, durch thonig-eisenschüssiges Bindemittel zusammengehaltenem, Conglomerate.

Harz. *Clausthal, Burgstädter Zug*, (nicht häufig) auf einigen Gruben, unter andern *tiefer Georg-Stollen*, in schönen Krystallen, (so z. B. L. 107; H. 114; L. 110, 111 und 108), hier auch ausgezeichnetes Vorkommen der sogenannten Hahnenkamm-förmigen Krystalle, so besonders auf der Grube *alter Segen*; mitunter auch in Pseudomorphosen nach Kalkspath-Formen. *Rosenhöfer Zug*, krystallisirt und derb, mit Eisenspath, Malachit, Ziegelerz und Kupferkies. *Zellerfeld, Grube neuer St. Joachim*, schöne, wasserhelle Krystalle. Gegend von *Herzberg und Tilkerode*, in büschelförmigen Parthieen in bituminösem Kalkschiefer (sogenannter Aehrenstein). *Wildemann*, auf alten Gruben im *Hüttschenthal*, mit Kupferkies, Eisenkies, Kalkspath und Quarz. *Grund, am Iberg*, mit Braun-Eisenstein in Krystallen (unter andern L. 110). *Andreasberg*, mit Kalkspath, selten. *Lauterberg*, auf Kupfergruben, dünne Krystalle auf zerfressenem Quarz mit Faser-Malachit. *Ilfeld*, mit Manganerzen, derb, selten krystallisirt. *Pressborn bei Ilfeld*, in Chaledon-Nieren, mit Kalkspath, Amethyst und Manganerzen. *Hüttenrode*, auf Eisenstein-Gruben, doch selten krystallisirt. *Pansfeld*, auf einem mächtigen Gang mit Kupferkies in Thonschiefer.

Sachsen. Freiberg, auf Erz-Gängen in Gneiss, mit gediegenem Silber, Bleiglanz, Silberglanz, Flussspath und Quarz, bisweilen schön krystallisirt; unter andern findet sich die Kernform und H. 110 (*var. re-*

trécie); auch der stängelig abgesonderte Barytspath, der mit manchem kohlen-saurem Blei Aehnlichkeit hat. *Annaberg*, Krystalle auf zerfressem Quarz, mit Flussspath und Kupferkies. *Ehrenfriedersdorf*, krystallisirt, von gediegenem Arsenik, Rothgültigerz und Bleiglanz begleitet. Gegend von *Waldheim*, auf einem acht Zoll mächtigen Gänge in Serpentin. *Qersdorf*, krystallisirt, mit Kupferkies, Strahlkies, Eisenspath, Flusspath und Quarz. *Marienberg*, schöne Krystalle, unter andern L. 101, 102 und 104, begleitet von Leberkies, Eisenkies, Bleiglanz und Flusspath; die Krystalle sind bisweilen mit Eisenkies überzogen. *Schneeberg*, Krystalle, oft von Braunspath bedeckt, mit Quarz. *Schwarzenberg*, in Quarz, mit Eisenkies. *Zschopau*, auf Gängen, mit Bleiglanz, phosphorsaurem und kohlen-saurem Blei.

Sachsen-Meiningen. *Glücksbrunn*, mit Speiskobalt, Pharmacolith und Kalkspath, auf Gängen in Zechstein. *Kamsdorf*, auf Gängen, mit Speiskobalt, Erzkobalt, Braun-Eisenstein und Kupfergrün.

Sachsen-Coburg. *Steinbach*, mit Flussspath auf kleinen Gängen in Gneiss.

Sachsen-Weimar. *Ruhla*, auf einem Gang im Granit, mit Flusspath, Hornstein, Malachit und Kupferkies.

Schwarzburgische Länder. *Kyffhäuser Berge*, kleine tafelförmige Krystalle, den Raum in Höhlungen des Holzsteins ausfüllend, welcher in dem rothen Todt-Liegenden vorkommt.

Hessen-Cassel. Am *Wolfstieg* bei *Schmalkalden*, mit Eisenspath und Braun-Eisenstein, auf Gängen in Porphy. *Stahlberg* bei *Schmalkalden*, derb und krystallisirt, auf Gängen mit Eisenspath und Braun-Eisenstein. *Frankenberg*, mit Kalkspath, in kleinen Krystallen, in Sandstein. *Riechelsdorf*, krystallisirt und derb, auf Gängen im grauen Todt-Liegenden, mit Speiskobalt, Erzkobalt und Kobaltblüthe. *Bieber*, auf Erz-Gängen im Glimmerschiefer, mit Speiskobalt, Eisenspath, Kalkspath und Kobaltblüthe, Krystalle L. 108.

Hessen-Darmstadt. Gegend von *Darmstadt*, auf schmalen Gängen und in Blasenräumen in Diorit- (oder Melaphyr-) Mandelstein.

Nassau. *Uckersdorf*, Grube *Goldkaute*, mit Malachit, Kupferkies, Ziegelerz, in Diorit. *Burgerhain*, in Diorit. *Holzappel*, mit Bleiglanz, Blende, auf Gängen in Grauwacke.

Baden. Gegend von *Heidelberg*, bei *Schriesheim* und *Altenbach*, zumal im *Schleichwald*, auf Gängen in Granit und Feldstein-Porphyr, in Krystallen, unter andern besonders ausgezeichnet L. 108; auch verwickelte Gestalten, hervorgerufen durch unsymmetrisches Auftreten dieser und jener Flächen, und in derben Massen, mit krystallisirtem Quarz, Flusspath, Chalcedon, Eisenkiesel; oft liegt der Barytspath in einzelnen Krystallen, und in grösseren und kleineren Parthieen, im Eisenkiesel ver-

senkt. *Stift Neuburg*, Krystalle in Eisenkiesel. *Wiesloch*, in Kalkspath-Drusen im Muschelkalk, kleine Krystalle der Kernform, sowie in den Gestalten H. 110 (*var. retrécie*) und H. 111 (*var. racourcie*); auch unrein blau gefärbt. *Hemsbach* an der Bergstrasse, tafelfartige Krystalle auf Kluftflächen des Granites. *Neuweg*, mit Eisenglimmer in Granit. *Brenden*, mit Quarz und Flussspath in Granit. Gegend von *Baden*, *Wasserfall* bei der *grossen Bütte*, auf einem kleinen Trumm in Granit. *Wittichen*, mit Speiskobalt, gediegenem Silber, Arsenik-Nickel, Pharmacolith in Granit, die Haupt-Gangmasse bildend, oft in Krystallen (L. 108) von ungewöhnlicher Grösse, auf Gängen in Granit. Ueberhaupt ist der Barytspath auf den Gängen, die im Granit aufsetzen, weit häufiger, als auf den im Gneiss vorkommenden. *Badenweiler*, derb und in Krystallen, mit Flussspath, kohlensaurem und phosphorsaurem Blei, Bleiglanz und Quarz, auf Gängen zwischen Granit und buntem Sandstein. *Kandern*, schöne Krystalle in Granit. Gegend von *Oberweiler* bei *Badenweiler*, bildet kleine Drusen in Grauwacke. Gegend von *Haslach*, (besonders früher) auf Bleiglanz-Gängen in Gneiss, mit Flussspath und Quarz. *Grube Wenzel* bei *Wolfach*, auf Gängen in Gneiss, mit gediegenem Silber, Antimon-Silber, Rothgültigerz, Silberglanz und Bleiglanz; enthält häufig nierenförmige und krystallinische Parthieen von Antimon-Silber eingeschlossen. *Grube Friederich Christian*, auf Gängen in Gneiss, mit Wismuthglanz, Flussspath, Bleiglanz und Braunspath. *Grube Herrensagen*, auf Gängen in Granit, mit Kupferkies und Eisenkies. *Münsterthal*, mit Flussspath, Chalcédon, Kupferkies und Bleiglanz in Gneiss. *Waldshut* und *Birkendorf*, kleine Krystalle, Quarz- und Kalkspath-Drusen in buntem Sandstein auskleidend. *Grunern* und *Staufen*, auf Gängen und Trümmern in buntem Sandstein. *Bürgeln*, mit Quarz, mitunter schöne Krystalle, Drusenräume im Sandstein erfüllend. *Mönchweiler*, in der Gegend von *Villingen*, Krystalle und krystallinische Parthieen, auf Kluftflächen des Thon-Sandsteins. *Schwenningen*, auf Klüften von Kalkstein. *Neuenbürg* unfern *Bruchsal*, und *Büchenbronn* bei *Pforzheim*, auf Eisenspath und Braun-Eisenstein-Gängen in buntem Sandstein, die Hauptgangmasse bildend. *Todtnau*, auf Gängen in Gneiss.

Württemberg. *Heilbronn*, Krystalle in Höhlungen von Keuper-Sandstein. *Esslingen*, auf Klüften in Sandstein.

Baiern. *Banz*, in der Gegend von *Bamberg*, als Versteinerungsmittel von Ammoniten im Lias. *Aschaffenburg*, bei *Sulzbach*, *Oberessenbach*, *Goldbach* und *Strassessenbach*, auf kleinen Gängen in Gneiss. *Königsberg* bei *Wolfstein* (*Rhein-Baiern*), mit Braun-Eisenstein, schöne Krystalle (L. 107 und 108). *Bauerbach*, krystallinische Massen und undeutliche Krystalle.

Oesterreich. *Land ob der Ens*: *Leogang* bei Salzburg, schöne Krystalle (L. 102). — *Illyrien*: *Knappenberg* unfern *Hüttenberg*, Krystalle und krystallinische Massen, oft von grosser Reinheit, mit Eisenspath und Braun-Eisenstein in körnigem Kalk. — *Steiermark*: *Judenburger Kreis*: *Johnsbach*, auf Eisenerz-Lagern, sparsam, krystallisirt. *Brucker Kreis*: *Niederapel*, auf einem Eisenspath-Lager, spärlich. *Gratzer Kreis*: *Rabenstein*, mit Bleiglanz. *Cillier Kreis*: *Bresno* am *Sannflusse*, in geringer Menge. — *Tyrol*: *Calvarienberg* bei *Botzen*, mit Flussspath auf Gängen in Porphyr. *Kogl*, krystallinische Parthieen. *Forcarossa* bei *Predazzo*, in Dolerit. *Schwatz* am *Fiebklofer*, zu Drusen verbundene Krystalle, in Kalkstein. — *Böhmen*: *Przibram*, in zahlreichen Krystall-Varietäten, so unter andern, ausser der Kernform, L. 102; H. 114; N. 313; L. 108 u. a.; die Krystalle haben oft Eindrücke von Quarz und Kalkspath erlitten; mit Quarz, Eisenspath, Braun-Eisenstein und mit gediegenem Silber, auf Gängen in Grauwacke. *Harras*, mit phosphorsaurem und kohlensaurem Blei, Bleiglanz und Flussspath auf einem Gang in Glimmerschiefer. *Tetschen* und *Janig* unfern *Töplitz*, weingelbe, tafelfartige Krystalle auf Klüften im Quader-Sandstein. *Joachimsthal*, auf Erz-Lagerstätten in Gneiss, nur selten. *Zinnwald*, auf einer, die Erz-Lagerstätte durchsetzenden, Kluft, weingelbe Krystalle und derbe Massen. *Pratzkow* am *Kosakower* Gebirgszug, undeutliche Krystalle in stängeligen Parthieen von Quarz, im Mandelstein-Gebirge. *Weipert*, kleine Krystalle zu Drusen gehäuft, mit Flussspath. *Hiskow*, als Ausfüllung der Höhlungen in thonigem Sphärosiderit. *Komarow*, mannigfache Krystalle von den verschiedensten Farben zu Drusen verbunden, auf einem Eisenerz-Lager im „Uebergangs-Gebirge“. *Mies*, Krystalle, z. B. H. 114, zu nierenförmigen Massen und Kugeln gruppirt, auf Gängen im Thonschiefer. Gegend von *Töplitz*, in Porphyr. — *Schlesien*, *Domoschow* unfern *Brünn*, mit Bleiglanz und Blende. *Bemisch*, mit Bleiglanz und Hornstein, auf Gängen und Gang-Trümmern, in Thonschiefer. — *Mähren*: *Tischnowitz*, mit Amethyst in Quarz-Conglomerat. — *Ungarn*. *Barscher Comitat*: *Kremnitz*, Krystalle (unter andern die Kernform, sowie N. 302), mit Quarz, Eisenkies und Blende, auf Erz-Lagerstätten in Diorit. *Zipser Comitat*: *Iglo* (oder *Neudorf*), blätterige Massen auf Erz-Lagerstätten, in Thonschiefer. *Liptauer Comitat*: *Mateykowa*, mit Bleiglanz, in Kalkstein. *Beregher Comitat*: *Musay*, kleine Krystalle in Blasenräumen des Alaunsteins (der sogenannte „Wolyn“). *Sohler Comitat*: *Libethen*, mit Malachit und octaëdrischem Phosphor-Kupfer, in Glimmerschiefer. *Ballasch*, als Gangmasse, mit Kupferkies in Glimmerschiefer. *Altgebirg* unfern *Neusohl*, als Gangart auf Kupfererz-Lagerstätten. *Poinik*, Krystalle mit Kupferkies und Braun-Eisenstein im „Uebergangskalk“. *Sandberg*, blätterige

Massen auf Kupfererz-Lagerstätten. *Honthér Comitat: Hodritsch*, Krystalle auf Quarz, mit Eisenocker überzogen, mit Aragon und Rothgültigerz, in Syenit. *Herrengrund*, mit Gypsspath auf Erz-Lagerstätten in Grauwacke. *Schemnitz*, zumal im *Rosengrunder Anna-Stollen*, Krystalle (der Kernform H. 111 v. *racourcie*; L. 107 und 108), mit zerfressenem Quarz, gediegenem Gold, Blende und Bleiglanz, auf Erz-Lagerstätten in Diorit-Porphyr. *Szathmarer Comitat: Feketebanya*, mit Quarz, Kupferkies, derb und krystallisirt, in Porphyr. *Nagybanya*, Krystalle (besonders schön kommt die Kernform vor) und blätterige Massen, mit Realgar, gediegenem Silber, Eisenkies und Quarz, auf Erz-Lagerstätten in Diorit. *Kapnik*, Krystalle, unter andern die Kernform, sowie H. 110 (v. *retrécie*) und L. 101 und 102, Krystalle einer und derselben Druse theils weiss, theils (durch Antimon?) schwarz gefärbt, bisweilen mit Eisenkies überzogen, mit Bleiglanz, Blende, Braunspath, auf Erz-Lagerstätten in Porphyr. *Felsöbanya*, mannigfache Krystall-Formen, namentlich sehr ausgezeichnet H. 110 und L. 101, 106, mit zerfressenem Quarz, Realgar und Antimonglanz, auf Erz-Lagerstätten in Porphyr. — *Siebenbürgen: Offenbanya*, verschiedene Krystall-Formen, so u. a. N. 302, L. 111 u. s. w.

Italien. *Savoyen*: Gegend von *Servoz*, mit Eisenspath und Fahl-
erz, auf Gängen in Kalkstein. — *Mailand*: Thal von *Brincio*, auf Gängen in Granit. — *Piemont: Cantoglia*, mit Magneteisen, auf einem Gang in körnigem Kalk. *Traversella*. — *Sicilien: Arragona*, sehr kleine Krystalle (*H. var. trapéziénne*), mit krystallisirtem Schwefel und schwefelsaurem Strontian, in Gyps.

Griechenland. *Cycladen: Insel Mikone*, in der Nähe des *Porto Panormo*, schöne Krystalle, in einem thonig-sandigen Conglomerat. *Insel Kimoli* (auf dem südlichen Theile derselben), Krystalle, auf Klüftwänden von Porphyr. *Insel Serpho*, in der Nähe des *Porto Megalo Livadi*, Krystalle mit Flussspath, auf einem Braun-Eisenstein-Lager, in Kalkstein.

Russland. *Ural*: Gegend von *Nischne-Tagilsk*, mit Bleiglanz auf Quarz-Gängen, in Granit. *Turjinische Gruben* bei *Bogoslowsk*, derb und krystallisirt, mit Kupfererzen, die in Thon, oder in Kalk liegen. Gegend von *Slatoust*, unfern des Dorfes *Medwedjewa*, schöne Krystalle und derbe Massen, von ockerigem, gelbem Thon umgeben, nesterweise in Thonschiefer. — *Altai: Riddersk*, mit kohlen-saurem Blei und gediegenem Gold, auf Erz-Lagerstätten in Hornstein. *Syránowsk*, mit gediegenem Gold und Kupferlasur, von Hornstein begleitet in Thonschiefer. *Schlangenberg* unfern *Barnaul*, Krystalle und blätterige Parthieen, in Hornstein.

Polen. *Miedzianagora*, mit Bleiglanz, kohlen-saurem Blei und Braun-Eisenstein; auf einer Erz-Lagerstätte in Kalkstein.

A f r i k a.

Canarische Inseln. *Gran Canaria*: Gegend von *los Ardenes* un-fern *Agalte*, kleine Krystalle, mit Chalcedon und Kalkspath in Geröll-Schichten. (Der Barytspath ist eine auf diesen Inseln seltene Erscheinung.)

A m e r i k a.

Vereinigte Staaten. *New-York*: *Schoharie*, in Kalkstein. *Pillar Point*, derbe Massen von besonderer Schönheit. *Connecticut*: *Southington*, in Trapp. *Cheshire*, schöne Krystalle, mit Quarz und Malachit, in Sandstein. *Massachusetts*: *Milton*, auf Adern in Grauwacke. *Hatfield*, mit Blende und Bleiglanz auf Gängen in Syenit. *Waltham*, in Diluvium. *Greenfield*, als Gangmasse mit Kupfererzen, im bunten Sandstein. *Southampton*, derbe Massen und Krystalle in Granit.

Mexico. *Zacatecas*, zierliche Krystalle, mit Kalkspath, Braunspath und Quarz, auf reichen Erz-Lagerstätten in Diorit. *Real del Monte*, mit gediegenem Silber, Silberglanz, Rothgültigerz und Kupferkies, in Porphy. Thal des *las Balsas-Flusses*, unfern des Dorfes *Churumuco*, mit Hornstein, als Gangmasse in Diorit, führt Kupferglanz und Malachit.

Chile. *Provinz Coquimbo*: *Gruben* von *Arqueros*, mit gediegenem Silber, Silber-Hornerz, Amalgam, kohlen-saurem Baryt und Kalkspath, auf Gängen in Feldstein-Porphy.

Uruguay. Gegend von *Monte Video*: *Estancia de Alexandre*, mit Flussspath auf Gängen in Diorit.

2. Strahl-Baryt.

E u r o p a.

Baiern. *Amberg*, plattrundliche Stücke in Mergel.

Italien. *Kirchenstaat*: *Bologna*, besonders am *Monte Paterno*, (der sogenannte „Bologneser-Stein“), nesterweise in einer Mergel-Ab-lagerung des Muschel-Sandsteins.

A m e r i k a.

Brasilien. *Serra des Agudes*, als Findling.

3. Faser-Baryt.

E u r o p a.

Niederlande. *Belgien*: *Lüttich*, *Chaud Fontaine*, auf Eisenerz-Gängen, in Thonschiefer.

Baiern. *Eichelberg* unfern *Kahl*, im Kupferschiefer-Gebirge. — *in-Baiern*: *Battenberg* bei *Neu-Leiningen*, unfern *Dürkheim*, Roll-

stücke in Thonschichten, die über jüngerem Sandstein liegen, mit Eisenkiesel und Hornstein. (Kürzlich ist das Mineral wieder von besonderer Schönheit vorgekommen.)

A m e r i k a.

Vereinigte Staaten. *New-York: Pillar-Point*, an den Ufern des *Ontario-Sees*, schöne, zartfaserige Parthieen in Kalkstein.

4. Körniger Baryt.

E u r o p a.

Irland. *Clonakilty*, an der Seeküste, auf Lagern im „älteren Gebirge“.

Harz. *Clausthal, Grube Bergwerks-Wohlfahrt; Zellerfeld*, auf mehreren Gruben.

Nassau. *Nauroth*, in der Gegend von *Wiesbaden*, mit Quarz, bildet Lagen in Thonschiefer.

Oesterreich. *Steiermark: Fronleithen und Peggau im Murnthal. — Tyrol: Marauner Loch*, körnige Parthieen in Porphyr; am *Rehrerbichl. — Ungarn. Sohler Comitat: Herrengrund*, mit Gypsspath und Barytspath, auf Erz-Lagerstätten in Grauwacke. *Jaraba*, auf Erz-Lagerstätten in Glimmerschiefer. *Ballasch*, mit Kupferkies in Glimmerschiefer.

Italien. *Savoyen: Servoz*, auf Lagern im Thonschiefer.

5. Barytstein.

E u r o p a.

Harz. *Clausthal, Grube Bergwerks-Wohlfahrt; Bauersberg bei Grund*, in einem Schurf, mit Braun-Eisenstein. *Bremke bei Osterode*, auf einer alten Kupfergrube mit Kupferkies und Kalkspath. *Rammelsberg bei Goslar*, selten rein, meist mit Bleiglanz, Eisenkies, Kupferkies und Blende gemengt. (Diese Art des Vorkommens wird von Bergleuten „Grauer“ genannt.)

Sachsen. *Freiberg*, mit Eisenkies und Bleiglanz, enthält zuweilen Würfel-Eindrücke, auf Erz-Gängen in Gneiss. *Gersdorf*, mit Flussspath, Bleiglanz und Blende, auf Erz-Gängen.

Oesterreich. *Steiermark: Fronleithen und Rabenstein bei Peggau. — Tyrol: Pruggerberg*; Eisenstein-Gruben am *Gebra* und *Fiörling* bei *Pillersee*, *Altzech, Rehrerbichl. — Böhmen: Mies* auf Erz-Gängen in Thonschiefer, mit Barytspath verwachsen. — *Schlesien: Benisch*, auf Gängen in Thonschiefer, mit Bleiglanz, Barytspath und Hornstein. — *Ungarn. Sohler Comitat: Herrengrund*, mit Kupferkies und Baryterde in Grauwacke. *Jaraba*, auf Erz-Lagerstätten in Glimmerschiefer.

Italien. *Savoyen*: *Servoz*, auf Lagern in Thonschiefer, mit Kupferglanz.

6. Baryterde.

Europa.

England. *Derbyshire*.

Preussen. *Westphalen*: *Kanstein*, grosse Nester in einer, oft mehrere Lachter mächtigen, Mergelschicht.

Harz. *Zellerfeld*, Grube *neuer St. Joachim*, auf Drusenräumen in zerfressenem Quarz.

Sachsen. *Freiberg*, mit Eisenkies und Flussspath auf Erz-Gängen in Gneiss.

Hessen-Cassel. *Riechelsdorf*, auf Gängen in grauem Todt-Liegenden, mit Speiskobalt, Kobaltblüthe und Barytspath. *Bieber*, auf Erz-Gängen in Glimmerschiefer, von Eisenspath, Kobaltblüthe, Speiskobalt und Kalkspath begleitet.

Baden. *Schriesheim* bei *Heidelberg*, auf Barytspath-Gängen in Granit und Porphy, als Ueberzug auf Barytspath und in Drusen-Höhlungen (auf gleiche Weise, wie der Braunspath an gewissen Orten Kalkspath-Krystalle überkleidet, hier als Ueberzug auf Quarz-Krystallen, die man, bei flüchtiger Betrachtung, für Pseudomorphosen von Barytspath nach Quarz-Formen halten könnte).

Oesterreich. *Tyrol*: *Falkenstein*, in Drusen-Höhlungen von Barytspath. — *Böhmen*: *Mies*, mit Barytspath auf Erz-Gängen in Thonschiefer. — *Ungarn*. *Sohler Comitat*: *Herrengrund*, auf Barytsstein in Glimmerschiefer.

BARYT - C Ö L E S T I N .

Amerika.

Ober-Canada. *Insel Drummond* im *Erie-See*, und *Kingstown*.

(Der sogenannte Stromnit — »*Bary-Strontianit*« — findet sich auf *Orkney* in einem schieferigen Gestein mit Bleiglanz und ist wahrscheinlich ein Gemenge.)

BARYT - F L U S S S P A T H .

Europa.

England. *Derbyshire*, auf einem Lager in Kalkschiefer, mit Bleiglanz und Kalkspath. (Vielleicht blos ein zufälliges Gemenge.)

BARYT-KALK, KOHLENSAURER s. BARYTO-CALCIT.

BARYTO-CALCIT.

Europa.

England. *Cumberland*: *Alston-Moor*, mit Barytspath, Flussspath und Bleiglanz auf Gängen in Kalkstein.

BARYTSPATH s. BARYT, SCHWEFELSAURER.

BARYTSTEIN s. BARYT, SCHWEFELAUER.

B A T R A C H I T.

Europa.

Oesterreich. *Tyrol*: *Rizoni-Berg*.

B E R A U N I T.

Europa.

Oesterreich. *Böhmen*: *Beraun* bei *Hrbek*, mit Kakoxen auf Klüften von Braun-Eisenstein im „Uebergangs-Gebirge“.

BERGFLEISCH s. BERGKORK.

B E R G H O L Z.

Europa.

Harz. *Büchenberg*.

Oesterreich. *Steiermark*: *Templa-Berg* bei *Bruck*. — *Tyrol*: *Schneeberg* bei *Sterzing*, mit Bleiglanz, auch von Strahlstein und Blende begleitet.

Italien. *Piemont*. *Traversella*.

B E R G K O R K.

Europa.

Spanien. *Madrid*: *Valecas*, mit Meerschaum.

Frankreich. *Départ. de l'Isère*: *St. Christophe* bei *Oisans*, mit Kalkspath, Epidot, Axinit, Chlorit und Bergkrystall auf Gängen in Diorit.

Schottland. *Lanarkshire*: *Leadhills* und *Wanlockhead*, mit Bleiglanz, kohlen-saurem Blei; Barytspath und Kalkspath, auf Gängen in Grauwacke.

Schweiz. *St. Gotthardt*, besonders *St. Anna-Gletscher*, mit Chlorit, Asbest, Adular, Feldspath und Bergkrystall, in Hornblendeschiefer und Gneiss.

Schweden. *Wermeland*. *Pilippstadts-Kirchspiel*: *Age-Gruben*, auf Magneteisen-Lagerstätten in Glimmerschiefer. *Nordmarks-Eisengruben*.

Westmanland. Sala-Kirchspiel: Salberg, von Bleiglanz und Barytspath begleitet.

Norwegen. *Stift Christiania: Kongsberg*, auf Erz-Lagerstätten, mit Kalkspath, Quarz und Feldspath.

Sachsen. *Johanngeorgenstadt*, früher auf Bleierz-Gängen mit Quarz. *Waldheim*, „filzartige“ Lappen zwischen Serpentin-Lagen.

Oesterreich. *Böhmen: Einsiedl*, in Serpentin. *Wischkowitz* unfern *Marienbad*, in Klüften körnigen Kalkes. — *Mähren: Brunn*, *Straschkau*, mit Amianth in körnigem Kalk.

Italien. *Venedig: Auronzo*, mit Galmei in Kalk. — *Mailand: im Valtelin-Thal bei Sondrio*, von besonderer Schönheit, in Talkschiefer.

A m e r i k a.

Grönland. *Isua am Berg Kakkersoit bei Christianshaab*, in körnigem Kalk.

Mexico. Gegend von *Zacatecas*, auf reichen Erz-Gängen in Diorit, auf Klüften, oder als Ueberzug der Ränder einzelner Drusenräume.

B E R G K R Y S T A L L.

E u r o p a.

Spanien. *Neu-Castilien: Fluss Henares*, als Geschiebe. — *Aragonien*, sehr scharf ausgebildete Bipyramidal-Dodekaëder, eingewachsen in Gyps.

Frankreich. *Pyrenäen: Gegend von Barèges*, am *Pic d'Ayre*, *Pic d'Ereslids*, grosse, reine Krystalle, jenen vom *St. Gotthardt* an Schönheit nicht nachstehend, auf Klufflächen von Diorit; bisweilen schliessen die Bergkrystalle Chlorit, Epidot, Hornblende und Amianth ein. *Mail de Cristal*, im Thal von *Gèr*, wohlausgebildete Krystalle, auf Quarz. *Berg von Ustelleguy* im Thal von *Baigorry*, auf Eisenspath-Gängen in rothem Todt-Liegendem. *Départ. de l'Isère: Bourg d'Oisans*, die meist vollkommen wasserhellen Krystalle, theils sehr regelrecht ausgebildet, und in vielartigster Weise gruppirt, theils unsymmetrisch, zwei einander gegenüber liegende Prismen-Flächen, ungewöhnlich gross im Vergleich zu den übrigen. *La Gardette*, auf Quarz-Gängen in Gneiss. Gegend von *Chalanches*, mit Epidot, Asbest, Granat, auf Erz-Gängen im Glimmerschiefer. *Allemont*, mit Axinit, Epidot und Feldspath, auf Gängen in Gneiss. *Vienne*, in Drusen von Chaledon, der gangartige Räume in Granit ausfüllt. *Départ. du Jura: Gegend von Salms*, mit Kalkspath, Eisenspath und Rutil, auf einem Gang in Thonschiefer. *Départ. de la Haute-Loire: Maleys*, Gegend von *Le Puy-en-Velay*, auf einem Barytspath-Gang. *Départ. du Puy-de-Dôme: Pont-du-Chateau*, schöne Krystalle, mit Chaledon und Erdpech auf Klüften von vulkani-

schem Tuff; die Bergkrystalle erscheinen nicht selten umgeben von dünner Chalcedon-Hülle. *Puy de Charade*, auf einem Gang in Granit, von Blende und Bleiglanz begleitet. Gegend von *Vic-le-Comte*, zierliche Krystalle, auf Kalkspath-Gängen. *Puy de la Courtade*, wohl ausgebildete Krystalle auf Quarz-Gängen in Granit.

England. *Cornwall*: Schiefer-Brüche von *Dennibole*.

Schottland. *Insel Arran*, bei *Goatfield*, in Granit. *Insel Rum*, Gebirge *Scourmore*, schöne Krystalle mit Heliotrop und Chalcedon, in zersetztem Mandelstein. *Insel Coll*, Krystalle in Gneiss.

Irland. *Grafschaft Down*: *Mourne-Gebirge*, in Drusenräumen von Granit (Rauchtöps). (In diesem Granit sind die drei Gemengtheile krystallisirt.) *Grafschaft Antrim*: Gegend von *Sandy Brae*, in Porphyr. *Grafschaft Cork*: *Black-Rock*, die Krystalle bestehen aus mehreren, gleichsam concentrischen, Hüllen von Kalk und Quarz, welche regelmässig wechseln und in der Mitte einen kleinen Bergkrystall einschliessen, in Kalkstein.

Schweiz. *St. Gotthardt*, besonders bei *Dissentis*, *Gaveradi*, *Sella*, *Schipsius*, *Spitzberg*, auf Kluftwänden in Drusen-Höhlungen und Spalten-ähnlichen Räumen (Krystall-Gewölben), in Glimmerschiefer, Hornblendeschiefer, Gneiss und Granit, mit Adular, Epidot, Chlorit, Stilbit (als rindenförmiger Ueberzug) und Feldspath. Als Einschlüsse im Bergkrystall sind zu bemerken: Rutil, in nadelförmigen Krystallen, Epidot, in kleinen Krystallen, Turmalin, Talk, Glimmer, Kalkspath, Eisenglanz, Strahlstein, Amianth, in faserigen Parthieen, Chlorit, und neuerdings ist auch Chabasie beobachtet worden. Zu den seltenern Erscheinungen sind die, in Bergkrystall eingeschlossenen, Bergkrystalle sowie die sogenannten „bewegliche Wassertropfen“ zu zählen. Ausser der gewöhnlichen Form auch L. 204, 205 und 207. *Canton Graubündten*: im *Kristalliner* und *Medelser Thal*: *Prettigau*, in Thonschiefer. *Jochli-Berg* und *Zinken-Stoch*, unfern des *Grimmel*, einem aus dem *Canton Bern* nach *Ober-Wallis* führenden Alpen-Pass, auf breiten Quarz-Gängen in Gneiss, auch in Krystall-Höhlen. *Canton Uri*: *Maderaner Thal*, die Krystalle vielartig gruppirt, theils vollkommen wasserhell, theils mit erdigem Chlorit überzogen. *Wasen* und *Gestinen* unfern *Amstäg*. *Ober-Wallis*: Gegend von *Naders* und *Nieder-Wald*, nicht weit von *Brieg*, auf Quarz-Gängen in Glimmer- und Thonschiefer, oft in Krystallen von ungewöhnlicher Grösse (ein Krystall wiegt mitunter mehrere Centner).

Dänemark. *Insel Bornholm*, Krystalle mit Kalkspath in Mergel. — *Island*, schöne Krystalle, L. 202, zu Drusen gruppirt.

Schweden. *Westmanland*: *Norbergs Kirchspiel*: am *Snedberge*, auf Eisenglanz-Lagerstätten, mit Chlorit. *Skinskattebergs Kirchspiel*: *Silfgrufvefallet*, mit Quarz in Drusenräumen von Glimmerschiefer *Nora-*

Kirchspiel: *Klackafällt*, auf Magneteisen-Lagerstätten im nämlichen Gestein. — *Upland*. *Dannemora-Kirchspiel*: *Dannemora*, auf Magneteisen-Lagerstätten, (Rauchtopas.) — *Dalekarlien*. *Bjursås Kirchspiel*: am *Storkarlsberg*, in Feldspath mit Quarz. — *Wermeland*. *Philippstadts Kirchspiel*: *Kran-Gruben*, dunkelbraune Krystalle, mit Kalkspath und Hornblende. — *Schonen*. *Andrarums Kirchspiel*: Gegend von *Andrarum*, an beiden Enden ausgebildete Krystalle, in Kalkspath. — *Jemtland*. *Alsens Kirchspiel*: *Dörfer Norbo und Öne*. *Offerdals Kirchspiel*: *Gärde, Kjoland*, schön reine Krystalle in Quarz-Drusen.

Norwegen. *Stift Christiania*: *Kongsberg*, sehr schöne Krystalle, auf Erz-Lagerstätten. Gegend von *Laurvig* und *Friedrichsvärn*, klare Krystalle und „Rauchtopas“, in Drusen des Zirkon-Syenits. Gegend von *Ulefoss*, *Ruse-Grube*, auf einer Magneteisen-Lagerstätte in Gneiss; die Krystalle oft inmitten des Magneteisens, oder das Magneteisen begleitenden, Barytspath durchwachsend. *Stift Drontheim*: *Röraas*, auf Kupferkies-Lagerstätten in Chloritschiefer.

Preussen. *Brandenburg*, nicht häufig als Geschiebe, bisweilen in kleinen Krystallen in Drusen-Höhlen, in Granit oder Feuerstein. — *Schlesien*: *Friedeberg*, oft von besonderer Schönheit und Reinheit, mit Quarz in Glimmerschiefer. *Steinberg*, sehr regelrecht ausgebildete Krystalle, theilweise dunkelbraun gefärbt und in deren Innerem andere Bergkrystalle als Einschluss. *Striegau*, wasserhell und als Rauchtopas, auf Klüften eines Quarz-Ganges in Granit. *Jordansmühle* bei *Steine*, auf Klüften von Kiesel-schiefer, bisweilen in Türkis-Massen eingeschlossen. — *Westphalen*: *Siegen*, auf Erz-Gängen in Grauwacke, von Eisenspath, Braun-Eisenstein und Kalkspath begleitet. *Vlotho*, mit Eisenkies in Mergel. — *Grafschaft Mark*, in Bergkalk, mit, von Braunspath herrührenden und durch Eisenoxyd-Hydrat ganz oder theilweise erfüllten, rhomboedrischen Eindrücken.

Harz. *Pfaffenberg* und *Meiseberg*, mit Bleiglanz, Eisenspath und Blende. *Clausthal*, am *Kahleberg*, gelbe Krystalle auf einem Gang in Grauwacke-Sandstein. *Iberg* bei *Grund*, auf Kalkspath. *Sonnenberg* bei *Andreasberg*, mit Turmalin in Granit (kam besonders früher schön vor). Auf den Halden des *Haus Harzberger Zuges* bei *Zellerfeld*.

Sachsen. Gegend von *Penig*, Krystalle in Granit. *Schönberg*, *Schlossberg* des *Kriebstein* und *Hohenstein*, grosse und reine Krystalle in Granit. *Altenberg* und *Zinnwald*, im sogenannten „Greisen“ (dem, aus Quarz, Bergkrystall, Glimmer und Zinnerz bestehenden, Granit ähnlichen Gestein), in grossen, reinen Massen, häufig schöne, bisweilen an beiden Enden ausgebildete Krystalle. Gegend von *Freiberg*, Krystalle in Gneiss. *Breitenbrunn* und *Schwarzenberg*, in Drusenräumen körnigen Kalks. *Langenberg*, in quarziger Breccio. *Schneckenstein* bei

Auerbach im *Voigtlande*, im Topasfels, kleine wasserhelle Krystalle. *Mutschel*, *Chemnitz*, *Pesterwitz*, *Zaukerode*, *Leisnig* und *Windberg* bei *Potschappel*, *Zwickau*, im Porphyr, in Achat- und Amethyst-Kugeln. *Eibenstock*, *Gottesberg*, *Sosa*, *Auersberg*, *Ehrenfriedersdorf*, *Altenberg*, auf Zinnerz-Gängen. *Schwarzenberg*, auf Eisenstein-Gängen. *Freiberg*, *Annaberg*, *Gersdorf*, auf Erz-Gängen mit gediegenem Silber, Bleiglanz und Barytspath. *Eibenstock*, *Burkardsgrün*, *Steinbach*, *Schwarzenberg*, *Wolkenstein*, und an mehreren andern Orten, als Geschiebe mit Chalcidon- und Amethyst-Rollstücken; auch im Sande der *grossen Zschande*, mit Magneteisen- und Nigrin-Körnern, in den Flussbetten der *Elbe*, *Elster*, *Weiseritz* u. a.

Sachsen-Coburg. *Tonna*, Krystalle in Gyps eingewachsen.

Sachsen-Meiningen. *Friedrichsroda*, schöne Krystalle in Porphyr-Kugeln, häufig mit Roth-Eisenrahm überzogen.

Schwarzburgische Länder. *Kyffhäuser-Gebirge*, mit kleinen Barytspath-Krystallen auf Holzstein im rothen Todt-Liegenden.

Nassau. *Steinsberg* im *Lahnthal*, schöne Krystalle, auf Quarz-Gängen in Diorit. *Dorf Breitscheid*, Krystalle in Töpferthon. *Rodenbach*, in Grauwacke. *Holzappel* und *Werlau*, ausgezeichnete Krystalle in einem, durch Braun-Eisenstein verkitteten, Conglomerat. *Grävencneck*, mit Epidot auf Quarz-Gängen in Aphanit.

Baden. *Weiler Gunzenbach* und *Sauersberger Hof* unfern *Baden*, zierliche Krystalle, mit Chalcidon, Amethyst und Achat in Porphyr. Im *Rhein* als Geschiebe (Rheinkiesel).

Württemberg. Gegend von *Heilbronn*, kleine wasserhelle Krystalle in Gyps-Nieren im Mergel.

Baiern. *Herzogau*. Gegend von *Aschaffenburg*, in Quarz-Lagen in Gneiss. *Weisenstein*, in einem Quarz-Lager. *Strelenberg*, auf einem Quarz-Lager in Thonschiefer.

Oesterreich. *Land unter der Ens*: *Gypsberg* bei *Golling*, wohl ausgebildete Bipyramidal-Dodekaëder, auf und in körnigem Gyps. *Felling* unfern *Krems*, auf einem Quarz-Lager in Serpentin, auch lose unter der Dammerde in schönen Krystallen. — *Steiermark*. *Cillier Kreis*: *Rohitsch*, wohlausgebildete, kleine Krystalle, in Sandstein, jenen von *Marmarosch* ähnlich. — *Tyrol*: *Fassa* und *Theiss* bei *Klausen*, wasserhelle Krystalle in Chalcidon-Kugeln. *Windischmatrey* im *Pusterthal*, braungefärbte Krystalle. *Pfitsch* und *Ahrn*, mit Chlorit. *Mollignon*, in Mandelstein, durch Stilbit oder Analcim fleischroth gefärbt. — *Böhmen*: *Altwoschitz*, *Ratieborzitz* und *Rzemissow*, Krystall-Drusen von besonderer Schönheit. *Schlackenwalder* und *Schönfelder* Zinnerz-Lagerstätten, Krystalle zu Drusen verwachsen und von Flussspath, Kupferkies, Zinnerz und Topas begleitet. *Raschen* und *Jaberlich* am

Jeschken, am *Kosakower Gebirge*, und am *Morzinowerberge* bei *Lomnitz*, Krystalle im Inneren von Achat-Kugeln, auch als Ueberzug der Wände von Blasenräumen in Mandelstein. *Nepomuck* unfern *Kleutsch*, grosse, durchsichtige Krystalle, auf einem Gang in Gneiss. — *Ungarn*: *Marmaroscher Comitatz*: *Bocsko*, Krystalle von ungewöhnlicher Schönheit (unter dem Namen „Marmaroscher Diamanten“ bekannt), mit Kalkspath auf und in Thonschiefer. *Nagy-Ag*, kleine, lose, an beiden Enden ausgebildete Krystalle, meist sehr rein, selten gelb gefärbt (*Citrin*). Gegend von *Sandorfalva*, in der *Wrchowina*, als Geschiebe. *Honth* *Comitatz*: *Schemnitz*, schön krystallisirt, unter andern L. 202, die Krystalle oft sehr in die Länge gezogen und in mannigfacher Weise gruppirt, dahin das Gestielte, Scepterförmige, u. s. w.; bisweilen sogenannte „Wassertropfen“ enthaltend, auch Silberglanz-Blättchen finden sich als Einschluss, mit derbem Quarz, Braunspath, Blende, Bleiglanz und Eisenkies auf Erz-Lagerstätten im Diorit-Porphyr. *Zipser Comitatz*: *Iglo* (oder *Neudorf*), mit Quarz, oft dunkel gefärbt, in Thonschiefer. *Rokuss*, als Geschiebe, von verschiedenen Farben. *Sohler Comitatz*: *Herrngrund*, Krystalle in Grauwacke. *Munkacs*, mit Jaspis. *Gömörer Comitatz*: *Nynsth* und *Rewuza*, lose Krystalle, wasserhell, auch braun gefärbt.

Italien. *Toscana*. *Insel Elba*: Gegend von *S. Pietro di Campo* und *Porto Ferrajo*, Krystalle, L. 202, mit besonders deutlichen Blätterdurchgängen, in Granit, schliessen manchmal sogenannte „Wassertropfen“ ein. — *Mailand*: *Baveno*, mit Feldspath in Krystallen in Granit. — *Modena*: *Carrara*, wohl ausgebildete Krystalle in körnigem Kalk.

Russland. *Insel Nowaja Semlja*, zierliche Krystalle, auf Quarzgängen in Thonschiefer. — *Finnland*: *Siak-Jarvi* unfern *Wyborg*, schwärzlichbraune Krystalle. — *Uräl*: Gegend von *Katharinenburg*, Krystalle in Granit, bisweilen Turmalin einschliessend. *Alabaschka* bei *Mursinsk*, „Rauchtopas“, grosse Krystalle auf Klüftwänden in Granit; unter andern Combinationen der Varietäten L. 205 und 206. — *Oestliches Sibirien*: *Adontschelon* bei *Nertschinsk*, schöne Krystalle in Drusenräumen des Granites, begleitet von Beryll und Turmalin.

A s i e n.

Ostindien. *Insel Ceylon*: Gegend von *Candian*, häufig und oft von seltener Schönheit, meistens in Drusen und auf Klüftflächen des Gneisses, auch lose mit Amethyst. — *Sunda-Inseln*: *Java*, sehr schöne Bipyramidal-Dodekaëder, lose, im Sande von Flussbetten. *Banka District* *Sungiliat* auf der Ostküste, lose Krystalle, mitunter von bedeutender Grösse. — *Molukken*: *Insel Haruku*, als feiner Sand, in äusserst kleinen Krystallen.

A f r i k a.

Capland. *Tulbagh*, lose Krystalle und Geschiebe.

Insel Madagascar. Besonders im *Befoure-Gebirge*, Blöcke; oft von der grössten Reinheit, gleich den schönsten Schweizer und Dauphinéer-Krystallen; an manchen Orten in Menge umherliegend; viele jener Blöcke haben fünfzehn bis zwanzig Fuss im Umfang; auch der Sand, welcher *Madagascar* bedeckt, besteht aus Bruchstücken und Körnern von Bergkrystall.

A m e r i k a.

Grönland. Insel *Kigertangoak*, *Ivikaet*, in Granit.

Britisches Nord-Amerika. *Neu-Schottland*: Gegend an der *Fundy-Bay*, mit Quarz, Jaspis, Achat und Amethyst in Diorit; *Mink-Cove*, in Mandelstein.

Vereinigte Staaten. *Rhode-Island*: *Smithfield*, in Kalk. — *Pennsylvanien*: *Newlei*, in Kalk. Gegend von *Philadelphia* und *West-Chester*, besonders klare Krystalle. — *Massachusetts*: *Fitchburg*, *Leyden*: *Williamsburgh*, *Chesterfield*, *Blandford* und *Chelmsford*, mit Quarz in Glimmerschiefer. Im Thal des *Connecticut* in Diorit. *Pelham*, in Krystallen. *Southampton*, auf Bleiglanz-Gängen in Granit. — *Delaware*, *Wilmington*, klare Krystalle in Serpentin.

Mexico. *Veta Madre* unfern *Guanajuato*, ausgezeichnete Krystalle mit gediegenem Silber, Gold, Silberglanz, Schwarz- und Rothgültigerz, in Thonschiefer; bisweilen finden sich Fädchen und kleine drahtförmige Parthien gediegenen Silbers in dem Bergkrystall eingeschlossen.

Brasilien. *Minas Geraes*, *Arroyal de Barceiras*, Krystalle mit Quarz ein Graphit-Lager durchziehend. *Capão del Lane* und *Boa Vista*, schöne Krystalle (mitunter L. 204), theils in Topas-Krystallen eingewachsen, theils solche einschliessend, auch mit Rutil in Nestern von Quarz. *Morro de Arrusoyaba*, mit Magneteisen und Chalcedon in Quarz. *Alberto Dias*, Gegend von *Rio Janeiro*, in Quarz.

Uruguay. Gegend von *Monte Video*, unfern des *Rio negro*, mit Karniol und Amethyst in Mandelstein.

BERGLEDER s. BERGKORK.**B E R G M I L C H.****E u r o p a.**

Frankreich. *Départ. de la Seine*: *Nanterre* bei *Paris*, in Kalkstein.

England. *Grafschaft Oxford*: Gegend von *Cherwell* und *Isis*, in Kalkstein.

Schottland. Gegend von *Edinburgh*, in Kalkstein.

Schweiz. Am *Pilatus*, in Kalkstein.

Dänemark. *Insel Moen*, im Kreide-Gebirge.

Schweden. *Ostgothland*, am *Omberg*, in Kalk.

Preussen. *Schlesien*; *Konradswalde*, auf Klüften von Kalkstein.

Harz. Gegend von *Osterhagen* und *Nixey*, in Kalk.

Braunschweig. *Asse*, in der Gegend von *Wolfenbüttel*, in Muschelkalk.

Sachsen. *Raschau* und *Maxen*, in Kalkstein. *Waldheim*, am *Rabenberge*, als Ausfüllung schmaler Kluftspalten und kleine Nester bildend, in der Nähe der, den Serpentin begleitenden, Conglomerat-Gänge.

Hessen-Cassel. Gegend von *Windecken*, unfern Hanau, als Anflug auf Sandstein.

Hessen-Darmstadt. *Heppenheim*, als Anflug auf buntem Sandstein.

Württemberg. *Wittlinger Schloss* bei *Urach*, und Gegend von *Stuttgart*, in Klüften und Höhlungen des Kalksteins. *Unter-Türkheim*, auf Muschelkalk, hier von besonderer Schönheit. *Friedrichshall*, auf Kalkstein-Klüften.

Baiern. *Sinzing* unfern *Regensburg*, *Stretberg* in der Gegend von *Baireuth*, in Kalkstein. *Reichenhall*, *Weissbach*, am südlichen Gehänge des *Rauschenberges*.

Oesterreich. *Steiermark*. *Brucker Kreis*: *Gollrath*, in Kalk. *Cillier Kreis*: *Weitenstein* und *Sulzbach*, in Kalkstein-Klüften. *Griming* und *Mautern*, in Kalkstein. — *Tyrol*: *Panibegio*, in Kalkstein. — *Böhmen*: *Duchorzitz*, in kalkigem Mergel. *Zditz*, in mergelartigem Sandstein. — *Mähren*: *Stratschkau*, auf Nestern in körnigem Kalk. — *Ungarn*. *Liptauer Comitát*: *Demensfalva*; mit Kalksinter in Kalkstein.

Italien. *Piemont*. *Grotte la Balma del Rio Martino*, am Fusse des *M. Viso*, im *Po-Thale*.

A m e r i k a.

Uruguay. Gegend von *Capilla*, auf Klüften eines thonigen Sandsteins.

B E R G S E I F E.

E u r o p a.

Frankreich. *Départ. des Vosges*: *Plombières*, auf Granit.

Schottland. *Insel Sky*, Gegend von *Loch-Uigs*, mit Speckstein in Wacke.

Schwarzburg. Gegend von *Arnstadt*, in abwechselnden Lagen von Thon und Lehm.

Sachsen-Coburg. *Waltershausen*.

Hessen-Cassel. *Wilhelms-Höhe* unfern *Cassel*, als Lager unter Basalttuff und über Braunkohle.

- Nassau. *Rabenscheld*, unfern *Dillenburg*, als Lager über Basalt.
 Oesterreich: *Böhmen*: Gegend von *Bilin*, mit Thon. — *Ungarn*.
Beregher Comitát: *Bereghazasz*, mit Alaunstein (?).
 Russland. *Krimm*: Gegend von *Babtschisarai*, nierenförmige Stücke
 in Kalk.
 Polen. *Miedzianagora*, mit Thon.

BERGTALG s. SCHEERERIT.

BERGTHEER s. ERDÖL.

BERNSTEIN.

Europa.

Spanien. *Valencia*: *Alicante*, einzelne Stücke zwischen fossilen Muscheln zerstreut, in aufgeschwemmtem Lande. — *Asturien*: *Dorf Coballes*, in Braunkohle (soll blättriges Gefüge zeigen).

Frankreich. *Départ. de la Seine*: *Auteuil* unfern *Paris*, auf Braunkohle in Thon. *Départ. des Basses-Alpes*: *Forcalquier*, in schieferigem Thon, mit bituminösem Holz. *Dep. de l'Aisne*: *St. Quentin*, in einer Schicht Eisenkies - haltiger Erde. *Villers* bei *Soissons*, in aufgeschwemmtem Land. *Départ. de la Loire*: *St. Symphorien*, in Braunkohle, zumal mit bituminösem Holz. *Départ. du Gard*: *Saint Paulet de Gewaudau*, in Braunkohle. *Départ. du Bas-Rhin*: *Lobsann*, in Braunkohle.

England. Gegend von *London*, *Küste* von *Norfolk*, *Essex* und *Suffolk*, in aufgeschwemmtem Lande und lose am Meeresufer.

Irland. Gegend von *Rathlin*, in Kohle.

Schweiz. *Canton Aargau*: *Aarau*, in einem mergelartigen Gestein. *Canton Basel*: Gegend von *Basel*, kleine runde Körner in Schieferthon, der viele halbverkohlte Pflanzen-Abdrücke enthält.

Dänemark. An der *Küste*. *Holstein*: *Segeberg*, kleine Parthieen mit Borazit in Gyps.

Schweden. Süd- und Ostküste von *Schonen*.

Preussen. Gegend von *Danzig*, bis *Memel*, besonders an der *Samländischen Küste* von *Pillau* nördlich bis zu dem *Dorfe Gross-Hubnicken*, (sogenannter „See-Bernstein“), von den Wellen ausgeworfen, lose am Gestade des Meeres, oder in Sand umherliegend. *Samländische Küste*, bei den *Dörfern Kraxtezellen* und *Gross-Hubnicken*, in einer schwarzen, mit Braunkohle-Bruchstücken gemengten, thonigen Sandschicht (Land-Bernstein). — *Schlesien*: *Schweidnitz*, in Lehm.

Oesterreich. *Galizien*: *Podhorodgysze* unfern *Lemberg*, nesterweise in Sandstein. *Miszau*, in sandigem Mergel.

Italien. *Kirchenstaat: Scanello, Bologna.* — *Sicilien: Gegend zwischen Catania und Semito*, in thonigen Anschwemmungen.

Russland. *Ural: Dorf Kaltschedanskoi*, mit Braunkohle und Alaun-erde.

Polen. *Makav und Ostrolenka*, in einer grauen Lettenlage.

A s i e n.

Ostindien. *Hinter-Indien. Birma: Gegend im Hukengthal*, in röthlichem Thon. — *Land der Birmanen: Ava*, in Stücken, mitunter von der Grösse eines Kindskopfes, durchzogen von Adern einer krystal-lisirten Substanz (theils reiner, theils Talkerde-haltiger kohlen-saurer Kalk).

A f r i k a.

Madagascar. Lose am Meeresufer.

A m e r i k a.

Grönland. *Hasen-Insel*, in Braunkohle.

Vereinigte Staaten. *Maryland: Gegend am Cap Sable* und am Flusse *Magothy*, in aufgeschwemmtem Land. — *New-Jersey: Trenton*, lose Stücke.

B E R T H I E R I T.

E u r o p a.

Frankreich. *Départ. du Puy-de-Dôme: Grube Martouret* bei *Chazelles*, auf einem Gang mit Quarz, Kalkspath und Eisenkies. *Départ. de la Creuse: Anglar*, mit Antimonglanz und Eisenkies.

Sachsen. *Bräunsdorf*, Grube *neue Hoffnung Gottes*, mit Quarz.

B E R Y L L.

E u r o p a.

Spanien. *Neu Castilien, Guadalaxara und Gironda*, Krystalle der Kernform *, in Granit. *Galicia: Ponserada*, hier kamen früher Krystalle von bedeutender Grösse vor.

Frankreich. *Départ. de la Loire-Inférieure: Gegend von Nantes*, Krystalle in Granit, besonders in den Feldspath- und Quarz-reichen Parthieen, mit Epidot und Granat. — *Départ. de la Saône et Loire: Marmagne*, in Quarz-Massen des Schriftgranites. — *Départ. de la Haute-Vienne: Limoges, Chanteloube*, in Granit; die, mitunter durch ihre Grösse ausgezeichneten, Krystalle fast stets eingewachsen in Massen

* Sechseitige Säulen sind die, bei weitem am häufigsten verbreiteten, regelrechten Gestalten; wiederholte Angabe dieser Formen schien deshalb überflüssig.

reinen Quarzes. — *Depart. du Puy-de-Dôme, Pontgibaud*, in quarzigem Gestein. *Perrier*, kleine Fragmente im Sand, mit Zirkon und Topas. *Depart. de l'Isère: Allemont*, mit Chlorit, Anatas und Rutil. *Depart. de l'Orne: Alençon*, in Granit.

England. *Cornwall: St. Michaels-Berg*, auf Quarz-Gängen in Granit, mit Topas, Zinnerz, Apatit, Glimmer und Wolfram.

Schottland. *Aberdeenshire*, im Schuttland, mit losen Krystallen von Bergkrystall und Topas.

Irland. *Grafschaft Wicklow: Lough Bray und Cronebone*, in Granit. Gegend von *Dublin*, bei *Dundrum* und *Durlicary*, in Granit. — *Grafschaft Down: Mourne-Gebirge*, in Granit mit Bergkrystall.

Schweden. *Dalekarlien. Kirchspiel von Stora Kopparberg: Finbo und Lallaret*, unfern *Falun*, mit Talk gemengt, von Yttr-Tantalit, Yttr-Cererit, Zirkon und Magneteisen begleitet.

Norwegen. *Stift Christiania: Sätersberg*, bei dem *Hofe Fossum*, massige Parthieen und schöne Krystalle, in Albit eingewachsen in Gneiss. Gegend von *Laurvig* und *Friedrichswärn*, in Zirkon-Syenit.

Preussen. *Schlesien: Langenbielau*, auf einem Feldspath-Gang in Hornblende-Gestein, von Turmalin begleitet.

Sachsen. *Johanngeorgenstadt*, in Glimmerschiefer, auf einer Quarz-Lage mit Glimmer, Strahlstein, Turmalin und Flussspath. *Rabenberg*, in Quarz. *Freiberg*, mit Quarz, Flussspath, Brauspath, Kupferkies und Eisenkies. *Klingenberg* unfern *Altenberg*, in Granit. (An den meisten dieser Orte wird der Beryll in neuern Zeiten fast gar nicht mehr oder nur spärlich gefunden.)

Baden. Gegend von *Heidelberg*, nur selten, kleine grünlichweisse Krystalle, auf Gängen von grobkörnigem Granit, die in porphyrtartigem Granit aufsetzen, in den Steinbrüchen von *Schlierbach*, in dem verlassenen Steinbruch am *Carlthor* und in der Nähe der *Hirschgasse*.

Baiern. *Rabenstein* bei *Zwiesel*, schöne Krystalle, in quarzreichen Parthieen des Granits.

Oesterreich. *Land ob der Ens: Kreuzkogel* bei *Salzburg*, *Rathausberg* bei *Gastein*, krystallinische Parthieen und Krystalle, in Gneiss. — *Illyrien: Saualpe*, in Granit. — *Tyrol: Ratschinges*, schöne Krystalle, mit Turmalin in einem granitischen Gestein. — *Böhmen: Ronsberg*, in Quarz. *Jenikau*, selten. *Schönfelder* und *Schlackenwalder* Zinnerz-Lagerstätten, grünlichweisse Krystalle, in Quarz eingewachsen. *Neudeck*, kleine weisse Krystalle, sparsam, in Granit. *Troatin*. — *Mähren: Allemsdorff*, in Quarz.

Italien. *Toscana. Elba: St. Pietro*, in Granit, vom Wasserhellen, Lichterosenrothen bis zum Lichteviolblauen, auf Quarz und Feldspath aufgewachsen, mit Turmalin.

Russland. *Finnland. Kirchspiel Kuortane: Katiala*, mit Turmalin in Granit. *Kirchspiel Tammela: Kivi-uore-nwehmais*, unfern *Torro*, mit Tantalit und Albit in Granit. *Kirchspiel Somero: Penickoja*, in Granit. — *Ural*: Gegend von *Schaitansk*, unfern *Mursinsk*, blassrosenrothe Krystalle, in Granit. *Alabaschka*, weingelbe Krystalle von verschiedener Grösse, unter andern die Varietäten N. 151 und 152, mit Rauchtöpas in Albit eingewachsen, in Granit. *Juschakowa* unfern *Mursinsk*, in Granit eingewachsen, mit Albit, Lepidolith und Quarz. Im *Ilmen-Gebirge*, zolllange Krystalle, in einem Granulit-artigen Gestein. Gegend von *Slatoust*, unfern der *Achtenskischen* Grube, Krystalle von Turmalin-begleitet, in Granit. — *Oestliches Sibirien: Adontschelon* bei *Nertschinsk*, sehr schöne Krystalle, in Drusenräumen von Granit, mit Turmalin und Bergkrystall; bisweilen finden sich gegliederte Säulen, sowie Krystalle, die zur Hälfte blaulichweiss und durchsichtig, zur Hälfte aber schneeweiss und undurchsichtig sind, häufig zusammengewachsen.

Asien.

Ostindien. *Hindustan. Madras*: Gegend von *Coimbetor*, in Granit.

Amerika.

Melville-Insel, in Granit. Inseln in der *Hudsonsbay*, in Granit. Vereinigte Staaten. *Connecticut: Haddam*, Krystalle von besonderer Schönheit, mit Chrysoberyll in Granit. *Munroe*, in Schriftgranit. — *Pennsylvanien: Newlin*, Krystalle in Quarz. — *Newchampsire: Acworth*, grosse Krystalle, in Granit. — *Delaware: Wilmington*, in Granit. — *Massachusetts: Goshen* und *Chesterfield*, grünliche und bläuliche Krystalle, in Granit (je grösser die Krystalle sind, desto mehr haben sie von der Verwitterung gelitten). *Pelham*, kleine, aber sehr deutliche Krystalle, in Granit. *Williamsburgh*, auf Granit-Gängen, in Glimmerschiefer.

Brasilien. *Vallongo*, unfern *Rio Janeiro*, auf Quarz- und Feldspath-Gängen, in Gneiss. *Sacco de Alferes*, unfern *Rio Janeiro*, in Granit. — *Minas Geraes: Antonio Pereira*, grobkörnig in erdigem Braun-Eisenstein; schön grüne, lose Krystalle, in Flussbetten als Begleiter des Diamantes.

BERZELINE.

Europa.

Italien. *Kirchenstaat: Galloro*, bei *la Riccia* unfern *Rom*, in den Blasenräumen eines augitischen Gesteins; mit Krystallen von schwarzem Granat und mit Blättchen braunen Glimmers.

BEUDANTIN s. NEPHELIN.

BEUDANTIT.

Europa.

Nassau. *Horhausen*, mit faserigem Braun-Eisenstein.

BILDSTEIN.

Europa.

England. *Wales: Caernarvonshire*, wahrscheinlich im „Urgebirge“.
 Sachsen. *Ochsenkopf* bei *Bockau*, mit Smirgel, Talk und Blende, in einem dünnschieferigen Glimmerschiefer.
 Oesterreich. *Ungarn. Marmaroscher Comitat: Nagy-Ag*, im „Urgebirge“.

Asien.

China. Gegend von *Nanking* (oder *Kiangningfu*), in grosser Menge. (Art des Vorkommens nicht bekannt.)

BIMSTEIN. *

Europa.

Frankreich. *Départ. du Puy-de-Dôme*: Gegend um den *Puy-de-Dôme*, oft Glimmer-Krystalle enthaltend. *Polagnat*, hier unter andern sehr ausgezeichnet. gradfaserig. *Neiher (Nechers)*, mit Krystallen gläserigen Feldspaths, theils deutliche Formen.

Preussen. *Rhein-Provinz*: Gegend von *Andernach*, *Brohl*, in grösseren und kleineren Stücken als Einschluss von Trass. *Nickenich*, unfern *Laach*, Bimsstein-Stücke, ziemlich fest zu einem Conglomerat verbunden. *Bendorf*, unfern *Ehrenbreitstein*, Bimsstein-Stücke verschiedenster Grösse, in übereinandergeschichteten Lagen, die hin und wieder zwanzig Fuss Mächtigkeit erlangen, und dazwischen sandige Schichten, theils mit vielen Magneteisen-Körnern.

Oesterreich. *Ungarn. Honther Comitat: Hodritsch* bei *Schemnitz*. *Barscher Comitat: Glashütte*, in Perlstein mit Obsidian. *Hlinik*, mit Pech- und Perlstein. *Zempler Comitat: Tokay*. *Saroser Comitat: Eperies*. *Abaujvarer Comitat: Telkebanya*, mit Perlstein. *Szias-ka*, mit tombakbraunen Glimmer-Krystallen und Blättchen.

Italien. *Kirchenstaat*: Gegend von *Rom*, *Sepolcro di Nasone*.

Neapel. *Insel Ponza* und *Ischia*. *Vesuv*, besonders häufig bei *Somma*-Ausbrüchen. — *Sicilien. Liparische Inseln*, sehr der Berg *Campo bianco* auf *Lipari*, unter dessen Auswürflingen finden sich mit-

* Dass die Fundorte des Bimsteins hier nur mehr ausnahmsweise aufgeführt werden konnten, ist eine, wohl von selbst sich ergebende Bemerkung.

mitunter glasige Bimssteine von vorzüglicher Schönheit; auf *Lipari* kommen auch die, mit Obsidian-Lagen wechselnden, Bimsstein-Streifen vor. *Casamicciola. Volcano.*

Griechenland. *Cycladen: Insel Milo*, mit Glimmer-Krystallen und Blättchen. *Insel Santorin.*

Asien.

Ostindien. *Molukken. Ternate.*

Australien.

Archipel. *Neue Hebriden.*

Afrika.

Azoren. *Terceira: Villa Nova*, ausgezeichnet durch schwarze Färbung, durch fadenförmige Bildungen von höchster Zartheit in seinen blaugrauen Räumen und durch zahlreiche Einschlüsse von Krystallen glasigen Feldspathes.

Canarische Inseln. *Teneriffa*, in der ganzen Umgebung des *Pico* in unglaublicher Menge, hin und wieder dem grünen und grauen Obsidian anhängend.

Mascarenhas-Inseln. *Insel Bourbon.*

Amerika.

Colombia. Hochebene von *Quito; Cotopaxi*, in der ganzen Umgebung desselben in grösster Häufigkeit verbreitet, theils mit eingeschlossenen Glimmer-Blättchen.

Mexico. *Pochotitlan* und *Popayan.*

BIOTIN.

Europa.

Italien. *Neapel: Vesuv*, kleine Krystalle in einem Gemenge aus Augit und Glimmer.

BISMUTIT s. WISMUTH, KOHLENSAURES.

BISSOLITH s. STRAHLSTEIN.

BITTERSALZ.

Europa.

Spanien. *Madrid*: in der Nähe des Kanals *del Manzanares*. — *Aragonien: Calatuyud*, in den Gypsbrüchen, in faserigen Massen von ziemlicher Länge und von seltener Schönheit. — *Andalusien*, sehr allgemein verbreitet, und nach starken Regengüssen aus dem Boden ausblühend.

Frankreich. *Départ. de la Seine: Montmartre*, unfern *Paris*, auf Gyps.

Schottland. *Renfrewshire: Hurllet* bei *Paisley*, mit Alaun. Gegend von *Glasgow*.

Schweiz. *Canton Graubünden: Prettigau*, auf Klüften des Thonschiefers. *Ilanz* im *Lupnezer Thal*, auf Thonschiefer. *Canton Wallis: St. Leonhard. Canton Appenzell* und *Glarus*, auf Klüftwänden verschiedener Felsarten. *Via Mala*, auf Wandungen des Thon- und Kalkschiefers. (Das Bittersalz wird an manchen Orten in der Schweiz unter dem Namen „Gletschersalz“ gesammelt und verkauft.)

Schweden. *Dalekarlien. Stora-Kopparberg-Kirchspiel: Finbo*: auf Erz-Lagerstätten, mit Eisenvitriol.

Harz. *Clauenthal: Grube Dorothea* und *Caroline*, haarförmig zwischen Thonschiefer.

Sachsen. *Freiberg*, auf Gneiss.

Sachsen-Weimar. *Jena*, an den sogenannten *Teufels-Löchern*, auf Wandungen von Gyps ausblühend.

Baden. *Hasmersheim*, mit Gyps.

Baiern. *Berchtoldsgaden*, krystallinische Parthieen, welche bisweilen Anhydrit-Krystalle enthalten.

Oesterreich. *Illyrien: Idria*, in den Quecksilber-Gruben, in Klüften von Alaunschiefer. — *Tyrol: Salzberg* bei *Hall*, mit Glaubersalz gemengt. — *Böhmen: Borislau*, auf Braunkohle. Gegend von *Bilin*, bei *Luschitz, Sedlitz* und *Saidschitz*, in einer (wahrscheinlich zur Braunkohlen-Formation gehörigen) Mergel-Ablagerung, als dicker, rindenartiger Ueberzug. — *Ungarn. Sohler Comitat: Herrengrund*, als Ueberzug auf Grubenholz, in Erz-Lagerstätten. *Graner Comitat: Gran*, auf Kalkstein. *Barscher Comitat: Kremnitz*, auf Erz-Lagerstätten in Diorit. — *Kroatien: Szamobar*.

Italien. *Piemont: Piobesi* unfern *Guarène*, auf Gyps. — *Neapel: Vesuv, Solfatara*, als Ueberzug auf zersetzter Lava. — *Sicilien: Val Demone*.

Griechenland. *Cycladen: Insel Milo*.

Russland. *Elton-See*, in Krystallen auf der Oberfläche des Wassers. An verschiedenen Orten in den Steppen in grosser Menge jährlich ausblühend.

A f r i k a.

Capland. Gegend unfern des *Bosjesmanns-Flusses*, in einer Grotte, Lagen unter Feder-Alaun bildend.

A m e r i k a.

Vereinigte Staaten. *New-York: Coeymans*, auf Wandungen von Kalkstein. — *Kentucky: Louisville*, in einer Höhle.

BITTERS PATH.

Europa.

Frankreich. *Départ. de l'Isère*: Gegend von *Chalanches*, mit Asbest, Feldspath, Epidot und Bergkrystall.

Schottland. Gegend an dem *Loch Lomond*, mit Bleiglanz, Kupferkies, Blende und Kalkspath im „Uebergangs-Gebirge“. *Wanlockhead* und *Leadhills*, auf Quarz-Gängen mit Bleierzen in Grauwacke. — *Insel Man*, in Dolomit.

Schweiz. *St. Gotthardt*, in Talk und Dolomit eingewachsen. *Canton Wallis*: *Binnenthal*, krystallinische Parthieen in Dolomit. *Canton Bern*: *Brienz*, in Talk eingewachsen.

Schweden. *Wermeland. Philippsstadts-Kirchspiel*: *Taberg*, auf Magneteisen-Lagerstätten in Glimmerschiefer, mit Kalkspath; Chlorit und Speckstein. — *Westmanland. Sala-Kirchspiel*: *Salberg*, blätterige Massen, auf Lagerstätten von Bleiglanz, in Kalkstein. — *Dalekarlien. Stora-Kopparbergs-Kirchspiel*: *Finbo*, auf Erz-Lagerstätten, in reinen, derben Massen, bisweilen mit Fahlnit ver wachsen. — *Gestrickland. Torsaker Kirchspiel*: *Nyängs-Grube*, mit Hornblende, Granat, Strahlstein und Eisenkies.

Norwegen. *Stift Christiania*: *Kongsberg*, auf Erz-Lagerstätten, mit Adular und Bergkrystall.

Harz. *Treseburg*, mit Axinit und Amianth. *Schöneburg*, in Diorit.

Sachsen *Ehrenfriedersdorf*, in Glimmerschiefer. *Wildenau, Berggieshübel* und *Maxen*, zu Drusen gruppirte Krystalle, in körnigem Kalk, auch derb. *Zaukerode*, auf Kalkspath-Gängen. *Schneeberg*, auf Erz-Gängen, krystallisirt, auch als Ueberzug auf Quarz- und Kalkspath-Krystallen. *Glashütte*, mit Erzen, derb und nierenförmig. Gegend von *Tharand*, Krystalle auf Kalkstein (*Tharandit*). *Freiberg*, auf Erz-Gängen, bisweilen in Umwandelungs-Pseudomorphosen nach Kalkspath. *An-naberg*, auf Erz-Gängen, in Kalkspath-Formen.

Sachsen-Meiningen. *Glücksbrunn*, mit Kobalt-Erzen in weissem Todt-Liegendem (sogenannter *Miemit*).

Hessen-Cassel. *Riechelsdorf*, mit Speiskobalt, Erdkobalt, Eisenkies, Bleiglanz, Nickelocker und Barytspath, auf Erz-Gängen in grauem Todt-Liegendem.

Nassau. *Holzappel*, in Grauwacke mit Blende.

Baden. *Kaiserstuhl-Gebirge*, ziemlich häufig. *Vormberg* bei *Ihringen*, *Sponeck*, *Lützelberg* bei *Sasbach*, *Eckardsberg* bei *Breisach* (hier in kleinen Krystallen), die Klüfte und Blasenräume des Dolerits auskleidend und erfüllend, von Hyalith und Aragon begleitet. *Pepisbuckel* bei *Ihringen*, in Dolerit, durch Grünerde gefärbt.

Oesterreich. *Land ob der Ens*: *Ingelsberg*, Krystalle in Chloritschiefer. — *Tyrol*: *Mitterberg*, schöne Krystalle in Gyps. *Greiner*, von Talk umhüllte Rhomboeder; auch in Chloritschiefer. *Pfitsch*, weingelbe, auch graulichweisse rhomboedrische Krystalle der Kernform, eingewachsen in Chloritschiefer; ferner stängelig abgesonderte Massen, theils von Talk durchzogen. *Salzberg* bei *Hall*, Krystalle, ähnlich H. 16, mit Anhydrit. — *Böhmen*: *Panzners-Hügel* bei *Bilin*; *Sandberg* bei *Kni-bitschken*; *Baba* bei *Jetschau*. *Przibram*, auf Erz-Gängen in Grauwacke, in Umwandlungs-Pseudomorphosen nach Kalkspath. — *Ungarn*. *Barscher Comit*: *Kremnitz*, mit Chalcedon, Braunspath und Quarz, bisweilen in Pseudomorphosen nach Kalkspath-Krystallen. *Honth* *Comitat*: *Schemnitz*, spitzige Rhomboeder zu Kugeln gruppirt, und in Pseudomorphosen nach Kalkspath, von Quarz begleitet.

Italien. *Piemont*: *Brozzo*, ausgezeichnete und grosse Rhomboeder der Kernform, begleitet von Quarz und Braunspath. *Traversella*, Krystalle auf Quarz. — *Toscana*: Gegend von *Miemo*, in Gyps. — *Savoyen*: *Pesey*, mit Talk in Quarz.

Russland. *Ural*: *Beresowsk*, kleine Rhomboeder in Talk- und Chloritschiefer. *Werchneiwinsk*, Krystalle in Talkschiefer. *Dorf Raschkina* unfern *Poläkowsk*, Krystalle auf einem Gang in Talkschiefer

A m e r i k a.

Hudsonsday, auf Inseln in derselben, in Serpentin.

Grönland. *Kanioak*, in Talk.

Vereinigte Staaten. *Rhode-Island*: *Smithfield*, mit Talk in Kalk. — *Vermont*: *Roxbury*, schöne Krystalle in Talk. *Zoar*, mit Speckstein in Talkschiefer. — *New-York*: *Lockfort*, mit Kalkspath. — *Massachusetts*: *Bolton*, in Kalkstein. *Florida*, mit Asbest. *Middlefield*, in Talk.

Mexico. *Guanazuato*, mit Silberglanz, Kupferkies und Quarz.

Uruguay. Gegend von *Monte Video*: *Cerro de Lunarejo*, in Mandelstein.

BLÄTTERERZ s. TELLUR, BLÄTTER-

BLAU-EISENERDE s. EISEN, PHOSPHORSAURES.

BLAU-EISENSTEIN s. KROKYDOLITH.

BLAUSPATH s. LAZULITH.

BLEI, ARSENIKSAURES.

Europa.

Spanien. *Andalusien*, mit Quarz, Feldspath und Bleiglanz.

Frankreich. *Départ. de l'Isère: Berg l'Herpie*, auf Quarz-Gängen in Gneiss, mit Bleiglanz, Weiss-Bleierz, Bleierde, Fahlerz, Kupferkies und Malachit. *Départ. de la Saône et Loire: St. Prix-sous-Beuvray*, auf Gängen, mit Bleiglanz, kohlen-saurem Blei, Quarz und Flussspath.

England. *Cornwall. Grube Huel-Unity*, mit Bleiglanz und Quarz.

Sachsen. *Johanngeorgenstadt*, mit Quarz und Barytspath.

Baden. *Badenweiler, Grube Haus Baden*, Krystalle mit phosphor-saurem und kohlen-saurem Blei, Bleiglanz, Flussspath und Barytspath, auf Gängen, die an der Grenze zwischen Granit und buntem Sandstein auf-setzen.

Russland. *Oestliches Sibirien: Nertschinsk*, mit Bleiglanz und koh-lensaurem Blei.

Amerika.

Mexico. Unfern *la Blanca*, schöne Krystalle und traubenförmige Parthieen, mit Weiss-Bleierz, Gelb-Bleierz und Hornstein, auf Klüften und in Drusenräumen eines Ganges in Granit.

BLEI, CHROMSAURES.

Europa.

Oesterreich. *Ungarn. Bihar Comitat: Rezbanya, Grube St. Anton*, im Letten eingewachsen.

Russland. *Ural: Beresowsk (Preobraschenskische Grube)*, auf Quarz-Gängen in Granit, meist krystallisirt (unter andern die Krystalle L. 164—169), auf Bleiglanz, auf derbem, seltener auf krystallisirtem Quarz, auch unmittelbar auf Granit, bisweilen mit zersetzten Bitterspath-Rhomböedern bedeckt. (Das basisch chromsaure Bleioxyd, „der Melanochroit“ findet sich hier ebenfalls in kleinen, derben Parthieen mit dem neutralen chromsauren Blei auf Bleiglanz.) Gegend von *Nischne-Tagilsk*, Krystalle mit kohlen-saurem und phosphorsaurem Blei, in Höhlungen von Quarz, der Gänge in Granit bildet. *Totschilnaja*, schöne Krystalle, auf Quarz-Gängen in Granit, auch mit, in Braun-Eisenstein umgewandeltem, Eisenkies auf einem „Letten-Gang“.

Amerika.

Brasilien. *Minas Geraes: Cuyabeira* unfern *Congonhas do Campo*, Krystalle und krystallinische Parthieen von grosser Schönheit, auf Quarz, der einen Gang im Talkschiefer bildet.

BLEI, GEDIEGENES.

Europa.

Spanien. *Murcia: Carthagena*, in einem röthlich-grauen, fein zerklüfteten Thon.

England. Gegend von *Alston*, kleine, rundliche Parthieen in Bleiglanz, mit Blende und Quarz auf einem kleinen Gang im „Uebergangskalk“.

Afrika.

Azoren. *Insel Madeira*, in Blasenräumen eines vulkanischen Gesteins.

BLEI, KOHLENSAURES.

Europa.

Spanien. *Jaen*: Gruben von *Linares*, mit Bleiglanz in Granit; nadelförmige Krystalle inmitten von Bleierde-Massen. *Guipuzcoa: Oyarsum*, mit Bleiglanz, Kupferkies und Barytspath. *Granada: Fondon*, zierliche Krystalle, von Schwefel begleitet in Drusenräumen eines Bleiglanz-Ganges. *Gebirge las Alpujaras*, Krystalle (unter andern L. 135), mit Quarz und Bleiglanz.

Frankreich. *Pyrenäen: Aulus*, im Thal von *Erce*, derbe und erdige Massen, mit Eisekies und Kupferkies auf Gängen im Thonschiefer. *Départ. de l'Isère: Gegend um Chalanches*, mit Quarz und Bleiglanz auf Gängen in Glimmerschiefer; hier selten krystallisirt. *Départ. des Vosges: la Croix*, krystallisirt (L. 135 und 136), kleine Drusen auf Bleiglanz-Gängen, in Granit. *Départ. du Cantal: St. Sauveur*, auf Erz-Gängen. *Départ. du Haut-Rhin: Markirch*, auf Erz-Gängen in Gneiss, mit gediegenem Silber, Silberglanz, Bleiglanz, phosphorsaurem Blei und Blende; bisweilen in Umwandelungs-Pseudomorphosen nach Bleiglanz. *Départ. des Côtes-du-Nord: Huelgoët*, Krystalle, unter andern L. 133; N. 283, auf Gängen mit Bleiglanz und mit phosphorsaurem Blei, in Thonschiefer. *Poullaouen*, krystallisirt, so z. B. L. 135 und 136, mit Bleiglanz, Quarz und Kalkspath. *Départ. de la Lozère: Berg la Picardière*, mit Quarz und Bleiglanz. *Départ. du Puy-de-Dôme: Rosier*, auf einem Quarz-Gang in Gneiss, mit Bleiglanz, phosphorsaurem Blei und Arsenikkies.

England. *Cornwall: Grube Pentire bei Padstow*, mit Braun-Eisenstein. *Huel-Golden* unfern *St. Agnes*. — *Durham: Allonhead und Tuedale*. — *Cumberland: Alston*, mit Bleiglanz und Braun-Eisenstein. — *Shropshire: Snailback*. — *Devonshire: Beeralstone-Gruben*, mit Flussspath und Braun-Eisenstein. — *Insel Anglesea*, mit Blei-Vitriol,

Braun-Eisenstein und Bleiglanz. — *Insel Man: Laxey*, mit Bleiglanz in Granwacke.

Schottland. *Leadhills*, auf Quarz-Gängen in Grauwacke, schöne Krystalle, so unter andern L. 134, N. 283 und L. 135, und krystallinische Parthieen; die Krystalle oft zu Gruppen vereinigt, mit phosphorsäurem Blei, Kalkspath und Bleiglanz; mitunter in Umwandlungs-Pseudomorphosen nach Blei-Vitriol. *Wanlockhead*, auf Quarz-Gängen in Grauwacke, mit Braun-Eisenstein, Malachit und mit phosphorsäurem Blei.

Irland. *Grafschaft Down: Newtonards-Grube*, mit phosphorsäurem Blei und mit Bleiglanz.

Niederlande. *Luxemburg: Lougwilly*, schöne Krystalle in Bleiglanz und als Ueberzug desselben auf einer Bleiglanz-Lagerstätte in Thonschiefer.

Schweden. *Westmanland. Nya Kopparbergs Kirchspiel: Chriestiersberg*, mit Bleiglanz und Blende in Kalkstein.

Preussen. *Schlesien: Gegend von Tarnowitz*, auf, mit braunem Eisenocker gemengten, Letten-Lagen, mit Bleiglanz in Muschelkalk; meist krystallisirt auf Klüften und in Bleiglanz-Drusen-Räumen. — *Westphalen: Müsen, am Stahlberg*, auf Gängen im Grauwacke-Gebirge, mit Bleiglanz, Eisenspath, Fahlerz, Kupferkies und Quarz, unter andern Zwillinge (L. 138). *Siegen*, krystallisirt, so z. B. N. 383 (Bipyramidal-Dodakaëder), nicht selten Krystalle von seltener Schönheit, in Höhlungen von Braun-Eisenstein, mit Bleiglanz, Braun-Eisenstein, Eisenspath, Kupferkies und Kupfergrün, auf Gängen in Grauwacke. *Neuiges*, auf einem Gang im „Uebergangs-Kalk“, mit Bleiglanz, Quarz und Blende. *Deilinghofen*, mit phosphorsäurem Blei auf einem Gang in Grauwacke. — *Rhein-Provinz: St. Goar, Grube Gute Hoffnung. Berncastel*, mit Kupferkies und Bleiglanz auf Quarz-Gängen in Thonschiefer. *Bleiberg*, in einem feinkörnigen Sandstein mit Bleiglanz. *Rheinbreitbach*, nadel-förmige Krystalle mit Kupfergrün auf Quarz. *Altenberg bei Aachen*, mit Galmei in Kalkstein.

Harz. *Clausthal, Grube neue Margarethe*, in oberen Teufen. *Zellerfelder Hauptzug, Gruben Bleifeld* (unter andern besonders schön zerfressen), *Priester Aaron* und *neuer St. Joachim*, in oberen Teufen, bisweilen durch Kupfergrün und Kupferlasur gefärbt, bei weitem am häufigsten in nadel- oder haarförmigen Krystallen, seltener verwinkelte Formen, so unter andern L. 137. *Grube Glücksrad zu Schulenburg*, von seltener Schönheit, nadel-förmige Krystalle, mit Malachit, Kupferlasur und Kupferschwärze auf Quarz. *Iberg*, auf Bleiglanz, aber nur selten.

Sachsen. *Freiberg*, Krystalle und krystallinische Parthieen, mit Bleiglanz, Eisenkies, Quarz, Flussspath, bisweilen auch in Umwandlungs-Pseudomorphosen nach Bleiglanz. *Johanngeorgenstadt*, mit Quarz in

Glimmerschiefer. *Schwarzenberg*, Krystalle, mit Kupferkies, Bleiglanz und Quarz. *Zschopau*, schöne Krystalle, mit Quarz, Bleiglanz und Barytspath, auf Erz-Gängen.

Hessen-Cassel. *Frankenberg*, mit Bleiglanz, Kupferkies und Malachit, auf Kalkstein-Klüften.

Nassau. *Holzappel*, theils wohlausgebildete, theils nadelförmige Krystalle, büschelförmig gruppirt, farblos, mit Diamantglanz, oder gelb, erdig, matt, meist in Drusen von Bleiglanz, auch auf Bleierde, mit Braun-Eisenstein, Eisenspath und phosphorsaurem Blei in Grauwacke; die erdigen, matten Krystalle des Minerals finden sich in 30 Lachter Seiger-Teufe. Gegend von *Ems*, mit Quarz, Bleiglanz, Fahlerz, Kupferkies, Eisenkies, Braun-Eisenstein und Blende, auf Gängen in Grauwacke.

Baden. *Badenweiler, Grube Haus Baden*, schöne Krystalle, (unter andern L. 134 und 135), mit phosphorsaurem Blei, Bleiglanz, Barytspath, Flussspath und Quarz, auf Gängen zwischen Granit und buntem Sandstein. Das kohlen-saure und phosphorsaure Blei finden sich, unregelmässig vertheilt, in Trümmern und Nieren stets in den oberen, der Bleiglanz in den unteren Teufen; eine Thatsache, die nicht selten vorkommt und die Entstehung der Bleisalze aus dem Schwefel-Blei beweist. *Todtnau*, auf Gängen in Gneiss, mit Bleiglanz, Flussspath und Barytspath, nicht häufig. *Wildthal*, auf Gängen in Gneiss, mit Braun-eisenstein, Bleiglanz und Quarz. *Hofsgrund*, mit Bleiglanz, phosphorsaurem Blei und Barytspath auf Gängen in Gneiss. *Grube Stephanie* bei *Schönau*. *Hohen-Geroldseck*, mit Bleiglanz und Barytspath, Krystalle L. 135 und 136, theils besonders ausgezeichnet durch sehr lebhaften Diamantglanz. *Grube Bernhard* bei *Geschwänd*; *Grube Herrensegen* im *Schapbach-Thal*, auf Gängen in Granit, mit Kupferkies, Eisenkies, Malachit und Barytspath. *Grube Wenzel* bei *Wolfach*, auf Gängen in Gneiss, nur spärlich, mit Antimon-Silber, gediegenem Silber, Rothgültigerz, Bleiglanz und Barytspath.* *Silberloch* bei *Sexau*. Gegend von *Heidelberg, Schriesheim*, auf Barytspath-Gängen, höchst selten in Barytspath eingesprengt.

Baiern. *Eichelberg*, Krystalle, mit Bleierde in Höhlungen und Klüften von Sandstein. *Diessfurth*, eingesprengt in Sandstein. Gegend von *Vilseck*, in grobkörnigem Sandstein, überreich an kleinen Feldspath-Theilchen. — **Rhein-Baiern:** *Erlenbach* und *Winstein*, auf kleinen Gängen in Sandstein mit phosphorsaurem Blei.

* Auf den meisten der eben erwähnten Gruben kommt das kohlen-saure Blei gegenwärtig nicht mehr vor; selbst die Grube *Haus Baden* bei *Badenweiler*, bisher so ergiebig und, besonders früher, so reich an den herrlichsten Krystallisationen des Minerals, ist seit einiger Zeit auflässig.

Oesterreich. *Illyrien*: *Bleiberg*, schöne Krystalle (unter andern L. 138), mit Bleiglanz, Galmei, molybdänsaurem Blei, Blende und Kalkspath, in Kalkstein. — *Tyrol*: *Silberleithen* und *Feigenstein*, derb und krystallisirt, auf Bleiglanz. *Maucknerötz*, Krystalle, auf Braun-Eisenstein mit Bleiglanz. — *Böhmen*: *Przibram*, auf Gängen von Quarz in Grauwacke, kleine Krystalle (N. 283) von schönem Diamantglanz, meist in Drusen von Bleiglanz (ohne Zweifel aus dessen Zersetzung hervorgegangen), mit phosphorsaurem Blei, Eisenspath, Eisenkies, Barytspath und Kalkspath; nicht selten erscheinen die Bleiglanz-Massen mit einer Rinde von Quarz-Krystallen überzogen, und auf dieser Rinde sitzen die Krystalle des kohlelsauren Blei's. *Miess*, auf Quarz-Gängen in Thonschiefer, (schöne Krystalle, so unter andern N. 283 (Bipyramidal-Dodekaeder), häufig auf Bleiglanz sitzend, mit phosphorsaurem Blei, Bleierde, Malachit, Kupferkies, Blende und Barytspath. *Bleistadt*, auf Gängen in Glimmerschiefer, Krystalle von ansehnlicher Grösse, zu Drusen zusammengehäuft und stängelige Parthieen; auf dem Gebirgs-Gestein aufgewachsen, mit Bleiglanz und Bleierde. *Zinnwald*, kleine Krystalle mit Kupfergrün auf Quarz. — *Mähren*: *Obergas*, mit Barytspath und Quarz, auf Gängen in Gneiss. — *Ungarn*. *Sohler Comitat*: *St. Andre am Gran-Flusse*, mit Bleiglanz und Fahlerz in Glimmerschiefer. *Jaszena*, mit Quarz und phosphorsaurem Blei in Glimmerschiefer. *Poinik*, kleine Krystalle (das sogenannte Schwarz-Bleierz), mit Kupferlasur, Malachit, Bleiglanz, Braun-Eisenstein auf Gängen in „Uebergangskalk“. *Windisch-Liptsch*, mit Bleiglanz in Kalkstein. *Honthor Comitat*: *Schemnitz*, kleine Krystalle, mit Quarz, Kalkspath und Kupferkies auf Erz-Lagerstätten in Diorit-Porphyr. *Biharer Comitat*: *Rezbanya*, mit Kupfergrün, Kupferlasur und etwas molybdänsaurem Blei, auf Erz-Lagerstätten in Kalkstein. *Barscher Comitat*: *Zsarnowicza*, Krystalle auf zerfressenem Quarz, mit Bleiglanz in Kalkstein. *Kraschower Comitat*: *Moldawa*, auf Quarz, mit Malachit und Kupferlasur auf Erz-Gängen, die theils in Kalk, theils in Glimmerschiefer aufsetzen. *Szaska*, mit Bleiglanz in körnigem Kalk. *Marmaroscher Comitat*: *Borsa*, Krystalle auf Braun-Eisenstein mit Eisenkies. *Gömörer Comitat*: *Dubrawa*, krystallisirt, mit Bleierde und Kalkspath. — *Bukowina*: *Kilibaba*, kleine Krystalle in der obern Teufe einer Bleiglanz-Lagerstätte, in Glimmerschiefer.

Russland. *Ural*: *Beresowsk*, meist kleine Krystalle auf Bleiglanz, auch in zelligem Quarz, auf Quarz-Gängen in Granit („Schwarz-Bleierz“ kommt hier ebenfalls vor). Gegend von *Nischne-Tagilsk*, Krystalle, mit chromsaurem und phosphorsaurem Blei in Höhlungen von Quarz, der Gänge in Granit bildet. — *Altai*: *Syránowsk*, stängelige Massen, auch Krystalle, disweilen einen Kern von Bleiglanz einschliessend, mit gediegenem Gold und Kupferlasur auf Erz-Lagerstätten in Thonschiefer. Ge-

gend am *Salair-Berge*, im *Kolywan-Woekrosenskischen Districte*, mit gediegenem Silber, Kupferkies und Bleiglanz, auf einem Quarz-Gang in Porphyr. *Riddersk*, schöne, grosse Krystalle, mit gediegenem Gold und krystallisirtem Quarz. *Schlangenbergl*, krystallisirt mit gediegenem Kupfer, Kupfergrün, Roth-Kupfererz, auf Gängen in Thonschiefer. — *Kirgisien-Steppe: Swinzowaja Gora*, fünf Werste südlich von den Quellen der *Nura*, schöne Krystalle mit molybdänsaurem Blei in Quarz.

Polen. *Checin* und *Kielce*, schöne Krystalle (theils „Schwarz-Bleierz“), mit Kalkspath, auf Bleiglanz-Gängen in Kalkstein, in Drusenräumen von Bleiglanz. *Szczukowskigerki* und *Bialogon*, auf Bleiglanz-Gängen in Kalkstein.

A m e r i k a.

Vereinigte Staaten. *Massachusetts: Southampton*, zierliche Krystalle, mit Bleiglanz auf einem Gang in Granit. — *Pennsylvanien: Perkiomen* bei *Philadelphia*.

Mexico. *Grube San Antonio* in den Bergen von *Santiago*, unfern *Zacatecas*, mit Bleiglanz in Granit (auch „Schwarz-Bleierz“). Thal von *San José* bei dem *Rancho Guadalupe*, auf Quarz-Gängen in Syenit, mit Bleiglanz („Schwarz-Bleierz“). *Grube los Apulagues*, östlich von *Zacatecas*, mit Quarz und Hornstein, in Granit. *Los Angeles*, auf Gängen in Thonschiefer, mit Schwarzgülligerz, Hornsilber, Bleiglanz, Blende und Eisenkies. *Grube Chalma* unfern *San José del Oro*, mit Rothkupfererz, Malachit, Kupferlasur und mit gediegenem Gold, in Kalkstein. *Bolanos*, mit Fahlerz, Bleiglanz und Flussspath, auf Gängen in Dolerit. *Grube Lomo des Torre*, Gegend von *Zimapan*, mit Bleiglanz, Eisenkies und Flussspath, in Kalkstein. *Berg Calycanto* unfern *Zacatecas*, auf einem Kupferkies-Gang in Thonschiefer, mit Braun-Eisenstein. Gegend von *la Blanca*, derbe Massen in Hornstein, begleitet von arseniksaurem und molybdänsaurem Blei, in Granit. *Rancho las Anonas*, Gegend von *Huetamo*, mit Bleiglanz und Eisenkies, auf einem Gang in porphyrtigem Granit. *Mazapil*, mit Kupferlasur, Schwarz-Bleierz, Bleiglanz und Malachit, auf einer gangartigen Lagerstätte zwischen Granit und Bergkalk. *Rancho el Tigre*, am nördlichen Abhange der *Sierra Madre*, mit Kalkspath, Quarz, Kupferlasur und Kupferkies, in Porphyr. *Cerro de la Merced*, unfern *Asientos de Ibarra*, mit Kupferkies, Buntkupfererz, Malachit und Eisenkies, auf Gängen, auch mit Bleiglanz nesterweise in Kalkstein. *Tolimán*, mit gediegenem Silber, Silberglanz, Eisenkies, Flussspath und Kalkspath, auf Gängen in Feldstein-Porphyr.

Chile. *Payguano* im Thal von *Elqui*, mit Bleiglanz, Braun-Eisenstein und Kalkspath, in Porphyr.

Uruguay. Gegend von *Monte Video*, *Minas viejas*, mit Bleiglanz in Thonschiefer.

B L E I, KUPFERHALTIGES, SCHWEFEL- KOHLENSAURES.

E u r o p a.

Schottland. *Leadhills*, auf Quarz-Gängen in Grauwacke, mit kohlen-
saurem Blei, Bleiglanz und Kalkspath.

B L E I, MOLYBDÄNSAURES.

E u r o p a.

Frankreich. *Départ. de l'Isère*: Gegend von *Chalanches*: nur
sehr selten; kleine Krystalle (so z. B. die Kernform, H. 68, H. 70,
L. 174, und kleine quadratische Säulen), auf Epidot-Gängen in Horn-
blendeschiefer.

Schweiz. *Canton Wallis*: *Brieg*, in Glimmerschiefer, (?)

Sachsen. *Schneeberg*, auf den Klüften eines schieferigen, aufge-
lösten Gesteins. *Johanngeorgenstadt*, mit Bleierde auf Klüften horn-
steinartiger Quarz-Trümmer (kam früher vor).

Baden. *Badenweiler*, *Grube Haus Baden*, auf Gängen, die zwi-
schen Granit und buntem Sandstein aufsetzen, krystallisirt, in entschei-
telten quadratischen Octaëdern, auch in Umwandlungs-Pseudomorphosen
nach Bleiglanz; bisweilen auf hohlen Bleiglanz-Würfeln sitzend; mit koh-
len-
saurem und phosphorsaurem Blei, mit Barytspath, Flussspath und
Bleiglanz.

Oesterreich. *Illyrien*, *Bleiberg*, *Windischkappel*, schöne und
mannigfaltige Krystall-Formen (unter andern die Kernform, H. 68, H.
70, und niedrige, tafelfartige, quadratische Säulen); auf Erz-Gängen in
Kalkstein, als Ueberzug der Wände kleiner, unförmlicher Drusenhöhlen,
auch die Sahlbänder schmaler Gängtrümmer bekleidend, mit Bleiglanz,
mit kohlen-
saurem und phosphorsaurem Blei, Flussspath und Kalkspath. —
Tyrol: *Maucknerötz*, entschiedene quadratische Octaëder, mit kohlen-
saurem Blei und Erdkobalt, auf Braun-Eisenstein. *Feigenstein*, un-
deutliche Krystalle auf Bleischweif. — *Ungarn*: *Biharer Comitatz*: *Rez-
banya*, Krystalle, mit kohlen-
saurem Blei, Kupferlasur, Kupfergrün und
Malachit auf gangartigen Erz-Lagerstätten in Kalk. *Kraschower Comi-
tatz*: *Szaska*, mit kohlen-
saurem Blei und Bleiglanz in körnigem Kalk.

Russland. *Kirgisien-Steppe*: *Swinzowaja Gora*, fünf Werste süd-
lich von den Quellen der *Nura*, mit kohlen-
saurem Blei in Höhlungen
von Quarz, schöne, glänzende Krystalle von morgenrother Farbe.

A m e r i k a.

Vereinigte Staaten. *Pennsylvanien*: *Perkiomen* unfern *Phila-
delphia*. — *Massachusetts*: *Southampton*, mit kohlen-
saurem Blei, Blei-
glanz, krystallisirt, in Granit.

Mexico. *Albaradon*, mit gediegenem Silber, Silber-Hornorz und Silberglanz, auf Gängen in Grauwacke. Gegend von *la Blanca*, kleine Krystalle von schön citronengelber Farbe, mit kohlen-saurem Blei, auch mit Hornstein, auf Klüften und in Drusen eines Ganges in Granit. *Grube los Azulaques*, in den Bergen von *Santiago*, östlich von *Zatecas*, derbe und traubige Massen, auch schön citronengelbe Krystalle, mit Hornstein in Granit.

B L E I, PHOSPHORSAURES.

Europa.

Frankreich. *Pyrenäen*: *Aulus*, im Thal von *Erce*, kleine Krystalle, drusig gruppiert, mit kohlen-saurem Blei auf Erz-Gängen in Thonschiefer. *Départ. de l'Isère*: *Chalanches*, mit kohlen-saurem Blei und Bleiglanz auf Gängen in Glimmerschiefer. *La Gardette*, auf Quarz in Gneiss, mit Bleiglanz, Eisenkies, Malachit, Kupferkies, Eisenspath und gediegenem Gold. *Départ. du Rhône*: *Chessy* unweit *Lyon*, stets derb, auf kleinen Adern in buntem Sandstein. *Départ. des Vosges*: *la Croix*, in Drusen von Bleiglanz, der Gänge im Granit bildet. *Départ. des Côtes-du-Nord*: *Poullaouen*, mit kohlen-saurem Blei, Quarz und Kalkspath. *Huelgoët*, mit kohlen-saurem Blei in Thonschiefer. *Départ. du Puy-de-Dôme*: *Rosier*, mit kohlen-saurem Blei auf einem Quarz-Gang in Gneiss. *Pontgibaud*, in derben Massen.

England. *Cornwall*: *Huel-Golden-Gruben* unfern *St. Agnes*. *Wheal Hope*, schöne Krystalle, mit Beibehaltung der Form zu Bleiglanz umgewandelt. *Huel-Unity* bei *St. Day*, Krystalle N. 165, und ausserdem in sechsseitigen Säulen. * *Helston*, *Huel-Penrose-Gruben*. — *Durham*: *Allonhead*, *Grasshill*, *Teesdale*. — *Yorkshire*: *Netherdale*, *Surside-Grube*. — *Cumberland*: *Alston*.

Schottland. *Leadhills*, auf Quarz-Gängen in Grauwacke, derb und krystallisiert, mit kohlen-saurem Blei, Bleiglanz, Malachit und Kalkspath. *Wanlockhead*, hochorangefarbene, haarförmige Krystalle, auf Quarz-Gängen in Grauwacke, mit Braun-Eisenstein, kohlen-saurem Blei, Malachit und Bleiglanz.

Irland. *Grafenschaft Down*: *Newtonards-Grube*, mit Bleiglanz und kohlen-saurem Blei.

Niederlande. *Luxemburg*: *Longwilly*, Krystalle und moosartige Gestalten, mit kohlen-saurem Blei und Bleiglanz, in Thonschiefer.

* Ueber diese, die am allgemeinsten verbreitete, Form schienen weitere örtliche Angaben überflüssig; wo daher von Krystallen im Allgemeinen die Rede ist, gehören sie meist der erwähnten Gestalt an.

Preussen. *Schlesien*: *Tarnowitz*, auf Letten-Lagen in Muschelkalk, undeutliche Krystalle mit Bleiglanz. — *Westphalen*: *Deilinghofen*, auf einem Gang in Grauwacke, mit kohlen-saurem Blei. *Tönsheide* und *Heiligenhaus*, auf Bleiglanz-Gängen in Grauwackeschiefer. *Neviges*, auf einem Bleiglanz-Gang im „Uebergangskalk“, mit kohlen-saurem Blei, Blende und Quarz. — *Rhein-Provinz*: *Virneberg* bei *Rheinbreitbach*, braune Krystalle, theils ausgezeichnet durch ihr Bauchiges (sogenannte Gerstenkörner), mit Kupfergrün und kohlen-saurem Blei auf Quarz-Gängen im Grauwacke-Gebirge. *Bleiberg*, mit Bleiglanz in Sandstein.

Harz. *Clausthal*, am *Galgenberge*, auf der Eisenstein-Grube *Neufang*, krystallisirt, auf Braun-Eisenstein von Quarz begleitet und lose Krystalle in Letten. *Zellerfeld*, Grube *Bleifeld*.

Sachsen. *Freiberg*, *Gruben Isaak*, *Beihülfe* und andere, theils als krystallinische Rinde über wohl ausgebildeten Quarz-Krystallen, auf Gängen in Gneiss, mit Braun-Eisenerz, Barytspath und Quarz. *Johanngeorgenstadt*, entschiedene Bipyramidal-Dodekaëder (L. 118 und L. 119), sowie auffallend niedrig sechsseitige Säulen, auf krystallirtem Quarz. *Zschopau*, derb und krystallisirt, mit Braun-Eisenerz, Bleiglanz und Barytspath; Pseudomorphosen nach Bleiglanz, sogenanntes Blau-Bleierz.

Nassau. *Holzappel*, kleine Krystalle und traubenförmige Parthieen, in Bleiglanz, mit kohlen-saurem Blei, Eisenspath und Blende in Grauwacke. *Daisbach*, braungefärbte Säulen-Krystalle auf würfeligen Bleiglanz-Massen, aus deren Zersetzung sie augenfällig hervorgegangen, mit Braun-Eisenerz, Eisenkies und Quarz im Grauwacke-Gebirge. Gegend von *Ems*, mit Quarz, Bleiglanz, kohlen-saurem Blei und Fahlerz, auf Gängen in Grauwacke.

Baden. *Badenweiler*, Grube *Haus Baden*, krystallisirt in entrandeten Bipyramidal-Dodekaëdern (N. 165), auch schöne, traubenförmige Parthieen, auf Gängen, mit kohlen-saurem Blei, Bleiglanz, Barytspath und Flussspath. *Hofsgrund*, auf Gängen in Gneiss, mit kohlen-saurem Blei, Bleiglanz und Zinkspath; hier kamen früher sehr schöne Krystalle vor; an vielen Exemplaren von *Hofsgrund* ist auch sehr deutlich die Entstehungsweise des Minerals aus Bleiglanz wahrzunehmen. *Todtnau*, mit Bleiglanz, Flussspath, Barytspath und mit kohlen-saurem Blei, auf Gängen in Gneiss.

Baiern. *Michelszeche* bei *Tanzstleck*, im Bergrevier *Amberg*, schöne grosse Krystalle auf Klufflächen von buntem Sandstein. *Hunding*, als Ueberzug auf blätterigen Bleiglanz-Massen. *Vilseck*, auf Sandstein, mit kohlen-saurem Blei. — *Rhein-Baiern*: *Winstein* und *Erlenbach*, auf kleinen Gängen im bunten Sandstein mit kohlen-saurem Blei. *Nothwei-*

er, schöne Krystalle in Drusenräumen und Höhlungen von buntem Sandstein.

Oesterreich. *Böhmen, Przibram*, auf Gängen von Quarz in Grauwacke, ausgezeichnete schöne Krystalle (besonders L. 119), auf Braun-Eisenstein und Quarz sitzend, mit Eisenspath, Eisenkies und Barytspath. *Miess*, auf Quarz-Gängen in Thonschiefer, kleine Krystalle, oft büschelförmig gruppirt, auf Bleiglanz sitzend, seltener auf dem Gestein, bisweilen in Umwandlungs-Pseudomorphosen nach Bleiglanz-Formen. *Bleistadt*, nadelförmige Krystalle, einzeln, auch zu Drusen und Büscheln gehäuft, auf Gängen in Glimmerschiefer, auf dem Gebirgs-Gestein, sowie auf Quarz, Bleierde oder Bleiglanz aufgewachsen. *Zinnwald*, auf Zinnerz-Lagerstätten in Granit, kleine Krystalle auf Quarz. — *Mähren*: *Obergas*, auf Gängen in Gneiss, mit Quarz und Barytspath. — *Ungarn*: *Sohler Comitatz Poinik*, krystallisirt mit kohlen-saurem Blei, Bleiglanz, Kupferlasur und Malachit in „Uebergangskalk“. *Jaszena*, mit kohlen-saurem Blei, Blende und Quarz, in Glimmerschiefer. *Honthier Comitatz Schemnitz*, Krystalle und kugelige Massen, auf Quarz, mit Barytspath, Eisen- und Kupferkies in Diorit-Porphyr. *Kraschower Comitatz Szaska*, mit kohlen-saurem Blei und Bleiglanz in körnigem Kalk. *Dognacska*.

Russland. *Ural: Beresowsk*, meist krystallisirt, so z. B. in den Formen N. 165, L. 119, oder haarförmige Parthieen, auf Klüftflächen von Granit, auch auf Quarz, mit Vauquelinit und chromsaurem Blei, auf Quarz-Gängen in Granit. *Nischne-Tagilsk*, in Höhlungen von Quarz, der Gänge in Granit bildet, mit chromsaurem und kohlen-saurem Blei.

A m e r i k a.

Vereinigte Staaten. *Pennsylvanien: Perkiomen* unfern *Philadelphia*. — *Massachusetts: Southampton*, auf einem Bleiglanz-Gang in Granit.

B L E I, PRISMATISCHES SCHWEFEL-KOHLensaURES.

E u r o p a.

Schottland. *Leadhills*, mit kohlen-saurem und phosphorsäurem Blei auf Quarz-Gängen in Grauwacke.

B L E I, RHOMBOEDRISCH SCHWEFEL-KOHLensaURES.

E u r o p a.

Schottland. *Leadhills*, wie die vorhergehende Art, nur sehr sparsam. Griechenland. *Cycladen: Insel Serpho*, Gegend am *Kloster Ajo Michaeli*, kleine Krystalle auf Bleiglanz, der mit braunem Thon-Eisenstein eine Lage in Glimmerschiefer bildet.

BLEI, SALZSAURES s. BLEI-HORNERZ.**BLEI, SCHEELSAURES.****Europa.**

Oesterreich. *Böhmen*: *Zinnwald*, auf Zinnerz-Lagerstätten in Granit, mit krystallisirtem Quarz, mit Eisenerz, Glimmer und Uranglimmer.

BLEI, SELENIGSAURES.**Europa.**

Sachsen-Meiningen. *Tannenglasbach* unfern *Hildburghausen*, kleine Kugeln und traubige Parthieen mit Selenkupferblei und Kupferkies, in Thonschiefer.

BLEI, VANADINSAURES.**Europa.**

Schottland. *Wanlockhead*, mit kohlen-saurem und phosphorsau-rem Blei auf Gängen in Grauwacke.

Irland. *Grafschaft Wicklow*, auf einer verlassenen Bleigrube.

Russland. *Ural*: *Beresowsk*, auf Quarz-Gängen in Granit, mit phosphorsau-rem Blei und Eisenerz, häufig Ueberzüge über dem phosphorsau-rem Blei bildend; auch auf Klüften von Granit.

Amerika.

Mexico. *Zimapan*, auf Gängen mit andern Bleierzen.

BLEIBLÜTHE s. BLEI, ARSENIKSAURES.**BLEI-HORNERZ.****Europa.**

England. *Derbyshire*: *Matlock*, mit kohlen-saurem Blei und Baryt-spath.

Italien. *Neapel*: *Vesuv*, auf vulkanischem Sande, an dem Kegel, welcher dem Ausbruche von 1822 zugehört, begleitet von salz-saurem Kupfer.

Amerika.

Vereinigte Staaten. *Massachusetts*: *Southampton*, auf Bleiglanz-Gängen in Granit. (?)

BLEI-SUPEROXYD s. MENNIGE.

BLEI - VITRIOL.

Europa.

Spanien. *Jaen*: Gruben von *Linares*, mit Bleiglanz und kohlen-saurem Blei, in Granit.

England. *Cornwall*: Gegend von *St. Ives*, *Velenoweth-Gruben*, auf Kupfererz-Gängen. *Pensance* an der *Mounts-Bay*. — *Insel Anglesea*: *Pary's Gruben*, mit Bleiglanz und Braun-Eisenstein, Krystalle der Kernform und L. 99.

Schottland. *Wanlockhead*, mit Braun-Eisenstein, Malachit und phosphorsaurem Blei, auf Quarz-Gängen in Grauwacke. *Leadhills*, auf Quarz-Gängen mit Bleierzen, in Grauwacke.

Preussen. *Westphalen*: *Müsen*, mit kohlen-saurem Blei, Eisen-spath, Fahlerz, Eisen- und Kupferkies, in Grauwacke. *Burbach*, mit Bleiglanz in Sandstein. *Littfeld*, auf Drusen in Bleiglanz.

Harz. *Zellerfeld*, *St. Joachim* und *Schulenberg*, *Grube Glücksrad*, derb und ziemlich grosse Krystalle (L. 99 und H. 76). *Clausthal*, *Katharinenstrecke*, *Giezenbach* und *Schaftrift* bei *Tanne*, schöne Krystalle. *Rammelsberg* bei *Goslar*, auf Erz-Gängen in Grauwackeschiefer, bisweilen in Umwandlungs-Pseudomorphosen nach Bleiglanz.

Baden. *Badenweiler*, *Grube Haus Baden*, mit Bleiglanz, kohlen-saurem Blei, Flussspath und Barytspath, auf Gängen zwischen Granit und buntem Sandstein. *Grube Herrensegen*, auf Gängen in Granit, mit Eisenkies, Kupferkies, Malachit und Barytspath. *Neuweier* unfern *Steinbach*, mit Bleiglanz auf einem Gang in Granit. *Wolfach*, Krystalle der Kernform (L. 97), in kleinen Gang-Oeffnungen und Drusenräumen einer, Bleiglanz enthaltenden, reichen Kupferkies-Formation.

Oesterreich. *Böhmen*: *Miess*, auf Gängen in Thonschiefer., mit Bleierzen; in neuerer Zeit seltener geworden. — *Ungarn*. *Barscher Comitat*: *Zsarnowicza*, kleine Krystalle, mit kohlen-saurem Blei in Bleiglanz. — *Bukowina*: *Kilibaba*, kleine Krystalle, mit kohlen-saurem Blei, in den oberen Teufen einer Bleiglanz-Lagerstätte in Glimmerschiefer.

Russland. *Ural*: *Beresowsk*, auf Quarz-Gängen in Granit, mit kohlen-saurem und chromsaurem Blei; nicht häufig.

Amerika.

Vereinigte Staaten. *Massachusetts*: *Southampton*, kleine Krystalle, mit kohlen-saurem Blei, auf einem Bleiglanz-Gang in Granit.

Brasilien. *Minas Geraes*: Ufer des *Abaete*, mit Kupferkies und Roth-Kupfererz, auf einem Bleiglanz-Gang in Kalkstein.

BLEI-VITRIOL, KUPFER-

Europa.

Spanien. *Jaen*: *Linares*, mit Bleiglanz in Granit.

Schottland. *Wanlockhead* und *Leadhills*, auf Quarz-Gängen in Grauwacke mit Bleierzen.

BLEIERDE.

Europa.

Frankreich. *Départ. des Vosges*: *la Croix*, auf Bleiglanz-Gängen in Granit.

England. *Derbyshire*: *Wirksworth*. — *Durham*: *Nenthead*.

Schottland. *Leadhills* und *Wanlockhead*, auf Quarz-Gängen in Grauwacke, mit andern Bleierzen.

Schweden. *Westmanland*: *Nya-Kopparbergs-Kirchspiel*: *Chriestersberg*, mit Bleiglanz in Kalkstein.

Preussen. *Schlesien*: *Tarnowitz*, derbe, rundliche Massen, mit Bleiglanz und kohlen-saurem Blei, auf Letten-Lagen in Muschelkalk.

Harz. *Zellerfeld*, *Grube Bleifeld*, (besonders früher) grosse Massen, mit Quarz gemengt, bisweilen von Kupferlasur durchdrungen. *Rammelsberg*, auf einem Gang mit Bleiglanz (augenscheinlich aus der Zerstörung desselben hervorgegangen, indem die Bleierde noch die vollkommene Structur des Bleiglanzes besitzt, aber von erdiger Beschaffenheit ist.) *Schulenberg*, *Grube Glücksrad*.

Sachsen. *Freiberg*, mit Bleiglanz, Braun-Eisenstein und Eisenkies, bisweilen als Ueberzug auf einem Gemenge von Bleiglanz und Quarz. *Zschopau*, mit kohlen-saurem und phosphorsaurem Blei und Barytspath. *Johannegeorgenstadt*, im Gemenge mit Eisenkies, Braun-Eisenerz und Quarz.

Nassau. *Holzappel*, mit Bleiglanz, Eisenspath und Blende in Grauwacke, bisweilen einen Kern von Bleiglanz einschliessend.

Baden. *Badenweiler*, *Grube Haus Baden*, auf Bleierz-Gängen zwischen Granit und buntem Sandstein.

Baiern. *Eichelberg*, in Sandstein eingesprengt. *Rauschenberg*, als Ueberzug in Höhlungen in Bleiglanz.

Oesterreich. *Böhmen*, *Bleistadt*, auf Gängen in Glimmerschiefer, von Bleiglanz, kohlen-saurem und phosphorsaurem Blei begleitet. *Miess*, mit Bleiglanz, kohlen-saurem und phosphorsaurem Blei, oft in Nestern von besonderer Grösse, in Thonschiefer. — *Ungarn*: *Sohler Comitatz*: *Poinik*, als Ueberzug auf Bleiglanz, mit Bleierzen im „Uebergangskalk“. *Jaszena*, mit phosphorsaurem und kohlen-saurem Blei, in Quarz im Glimmerschiefer. *Windisch-Liptsch*, mit Bleiglanz in Kalk. — *Kra-*

schower Comitatus Szasca, grosse Nieren mit Bleiglanz und kohlen-sau-rem Blei in körnigem Kalk. *Gömörer Comitatus Dubrawa*, mit Kalk-spath und Bleiglanz.

Russland. *Altai: Schlangenberg*, mit erdigem Roth-Kupfererz in Thonschiefer.

Polen. *Checin* und *Kielce*, mit kohlen-sau-rem Blei auf Bleiglanz-Gängen in Kalkstein.

A m e r i k a.

Mexico. *Bolanos*, mit Bleiglanz, kohlen-sau-rem Blei, Fahlerz und Barytspath, auf Gängen in Dolerit.

Brasilien. *Minas Geraes*, Gegend am Ufer des *Abate*, auf einem Bleiglanz-Gang in Kalkstein.

BLEIERZ, BLAU-.

E u r o p a.

Frankreich. *Départ. des Côtes-du-Nord: Poullaouen*, mit Bleiglanz, Quarz und Kalkspath.

England. *Cornwall: Grube Wheel Hope*, besonders in neuerer Zeit ausgezeichnet.

Sachsen. *Zschopau*, auf Gängen in Gneiss, mit kohlen-sau-rem Blei, Bleierde, Malachit, Barytspath. Flussspath und Quarz.

BLEIERZ, BRAUN- s. BLEI, PHOSPHORSAURES.

BLEIERZ, BUNT- s. BLEI, PHOSPHORSAURES.

BLEIERZ, GELB- s. BLEI, MOLYBDÄNSAURES.

BLEIERZ, GRÜN- s. BLEI, PHOSPHORSAUBES.

BLEIERZ, ROTH- s. BLEI, CHROMSAURES.

BLEIERZ, SCHWARZ- s. BLEI, KOHLENSAURES.

BLEIERZ VON MENDIP.

E u r o p a.

England. *Somersetshire: Churchill* in den *Mendip-Hügeln*, mit Bleierzen, Manganerzen und Kalkspath. *Cornwall.*

BLEIERZ, WEISS- s. BLEI, KOHLENSAURES.

BLEIGLÄTTE s. MENNIGE.

BLEIGLANZ.

Europa.

Portugal. *Quinta de Soito*, in der Gegend von *S. Joao de Pesqueira*, krystallinische Parthieen auf Quarz-Gängen. *Fentozelo*, auch als Bleischweif auf Quarz-Gängen in Thonschiefer. *Dorf Quintanilha* unfern des *Rio Massaes*, auf einem Quarz-Gang in Thonschiefer.

Spanien. *Jaen*: *Linares*, mit kohlen-saurem Blei in Granit. — *Guipuzcoa*: *Oyarsum*, mit Barytspath, Eisenspath und Blende.

Frankreich. *Pyrenden*: Thal von *Barèges*, zwischen *Gèdre* und *Gavarnie*, am *Pass d'Oo*, auf Gängen in Granit, mit Quarz und Flusspath. *Départ. des Vosges*: *la Croix*, mit kohlen-saurem Blei auf Gängen in Granit. *Départ. de la Haute-Loire*: Umgegend von *le Puy-en-Velay*, auf Gängen in Granit, mit Flusspath, Barytspath und Quarz. *Départ. des Côtes-du-Nord*: *Huelgoët*, mit kohlen-saurem Blei und Blende, auf Quarz-Gängen in Thonschiefer. *Poullaouen*, mit kohlen-saurem Blei, Quarz und Kalkspath. *Départ. du Gard*: *Robiar*, mit Blende auf Gängen in Kalkstein. *Départ. de la Meuse*: *Védrin*, auf einem Quarz-Gang in Kalkstein. *Départ. du Tarn*: *Brassac*: in körnigem Kalk. *Départ. du Puy-de-Dôme*, *St. Amant-Roche-Savine*, auf Gängen in Talkschiefer mit kohlen-saurem Mangan und Kalkspath. *Puy de Clugel*, mit Antimonglanz, Quarz und Turmalin, auf Gängen in Granit. *Puy de Charade*, mit Blende in Quarz. *Pic de Prudelles*, mit Wolfram auf einem Quarz-Gang in Granit. *Rosier*, auf einem Quarz-Gang mit kohlen-saurem und phosphorsurem Blei, Eisenkies und Blende. *Péchadoire*, auf Gängen in Serpentin. *Départ. de Tarn-et-Garonne*: *Montauban*, mitunter schöne Krystalle, auf einem Quarz-Gang in Thonschiefer, begleitet von Blende und Eisenkies. *Départ. de l'Isère*: *Vienne*, mit Barytspath auf einem Gang. *Chalanches*, derb und krystallisirt, auf Gängen in Glimmerschiefer. *La Gardette*, auf Quarz-Gängen in Gneiss, mit kohlen-saurem und phosphorsurem Blei und Kupferkies. *Départ. des Hautes-Alpes*: *Champoléon* und *Beauvoisin*, auf einer Erz-Lagerstätte zwischen Granit und Jura-Gebilden, mit Blende, Eisenkies, Kupferkies und Braunspath. *Départ. de la Lozère*: *Gatuzières*, mit Barytspath, Quarz und Kupferkies, auf Gängen in Glimmerschiefer. *Tournel*, auf Gängen in Glimmerschiefer, mit Eisenkies und Quarz. *Montmirat*, mit Barytspath und Quarz. *Ribevanès*, auf einem Quarz-Gang in Glimmerschiefer. *Saint-Sauveur*, mit Quarz und Kalkspath, auf Gängen in Kalkstein. *Villefort*, auf Gängen in Glimmerschiefer. *Bluech*, mit Barytspath auf Gängen in Glimmerschiefer. *Bahours*, mit Eisenkies und Barytspath auf einem Gang in Gneiss. *Départ. de la Manche*: *Valogne*, derb und krystallisirt, mit Blende, Galmei, Eisenkies, kohlen-saurem Blei, Kalkspath, auf Gängen in Kalkstein. *Départ. des Arden-*

nes: Doube, auf Gängen in Kalkstein, mit Kalkspath und Braun-Eisenstein. *Départ. du Haut-Rhin: Giromagny*, mit Flussspath, Quarz und Kalkspath, auf Erz-Gängen. *Markirch*, auf Erz-Gängen in Gneiss, mit gediegenem Silber, Silberglanz, Rothgültigerz, Eisenkies, Barytspath und Kalkspath.

England. *Derbyshire*, auf Flussspath-Gängen, mit Kupferkies, Kalkspath und Braunspath, oft schön bunt angelaufen, die Würfel mit zart-drüsiger Oberfläche. *Northumberland: Allonhead*, mit Quarz und Kalkspath. *Flintshire. Somersetshire. Durham*, enteckte Würfel, auf krystallisirtem Quarz aufgewachsen, begleitet von Braunspath, in Kalkstein. *Cumberland: Alston-Moore*, enteckte Würfel, zum Theil ringsum scharf und deutlich ausgebildet. *Brownlyhill*, mit Flussspath, Kalkspath und Eisenkies. *Leicestershire*, mit Kalkspath und Flussspath. *Shropshire*, in Thonschiefer. — *Insel Man: Gegend von Laxey und Foxdale*, in Grauwacke.

Schottland. *Leadhills*, schöne Krystalle, theils auch blätterige Massen, ferner als Bleischweif (die Umwandlungs-Stufen bis zum ausgebildeten Blei-Vitriol nicht selten in deutlichster Weise zetzend), auf Quarz-Gängen in Grauwacke, mit kohlen-saurem Blei und Kalkspath. *Wanlockhead*, auf Quarz-Gängen mit phosphorsaurem und kohlen-saurem Blei, Quarz und Kalkspath. *Grafschaft Linlithgow*, mit Blende auf kleinen Gängen in Kohlen-sandstein. *Strontian*, mit Barytspath, kohlen-saurem Strontian, Harmotom und Kalkspath, auf Gängen in Gneiss. *Monaltrin*, auf Gängen in Granit mit Flussspath. — *Insel Islay*, auf Gängen in Kalk. — *Insel Coll*: auf Gängen in Gneiss, mit Barytspath und Kalkspath.

Irland. *Ballsadere*, auf Gängen in Bergkalk mit Blende. *Newtonards* (in der Grafschaft *Down*), mit phosphorsaurem Blei. *Glendalough*, mit Kupferkies und Barytspath auf Gängen. *Dalkey*, mit Quarz, Blende und Barytspath auf Gängen in Granit. *Ulla*, unfern *Limerick*, mit Kupferkies auf einem Gang in Kalkstein.

Niederlande. *Luxemburg: Longwilly*, bisweilen schöne Krystalle mit kohlen-saurem und phosphorsaurem Blei in Thonschiefer.

Schweiz. *Canton Bern: Lauterbrunner Thal*, auf Gängen in Gneiss mit Quarz. *Canton Graubünden: Medelser Thal*, auf Quarz-Gängen in Gneiss. *Schuols*, auf einem Gang in Kalkschiefer. *Chur*, mit Kupferkies in Quarz. *Canton Waadtland: Bez*, mit Eisenkies und Blende auf Kalkspath-Gängen in Kalkstein.

Schweden. *Dalekarlien. Gross-Tuna-Kirchspiel: Skenshytta*, mit Blende und Quarz, in Glimmerschiefer. *Säther*, grobkörnig in Quarz. *Storfallsberg*, mit Talk und Serpentin in körnigem Kalk. *Grangjärde-Kirchspiel: Rödajöberg*, mit Blende in Kalkstein. *Säthers-Kirchspiel:*

Betsberg (oder *Bisberg*), auf Magneteisen-Lagerstätten, mit Talk, Quarz und Kupferkies. *Elfdal-Kirchspiel*: *Rothendal*, mit Kalkspath Gängen in Feldstein-Porphyr. *Stor-Harns-Grube* am *Dalef*, in Kalkstein. *Stora-Skedvi-Kirchspiel*: *Löfas*, mit Quarz und Glimmer in Kalkstein. *Stora-Kopparberg-Kirchspiel*: *Finbo*: krummblättrige, auch körnige Massen, auf Erz-Lagerstätten in Glimmerschiefer, mit Eisenkies, Kupferkies, Blende, Strahlstein und Granat. *Säffens-Kirchspiel*: *Malmbergshöid*, mit Kupferkies und Flussspath. *Garpenbergs-Kirchspiel*: *Garpenberg*, auf Kupferkies-Lagerstätten, in Glimmerschiefer. *Folkärna-Kirchspiel*: *Bäsinge-Gruben*, mit Magneteisen in Granit. *Svardsjö-Kirchspiel*: *Svartviks-Grubensfeld*, mit Eisenkies und Glimmerschiefer. *Norrberckes-Kirchspiel*: mit Bleierzen in Glimmerschiefer. *Rättviks-Kirchspiel*: *Martanberg*, feinkörnig, auf Kupfererz-Lagerstätten. — *Westmanland*. *Nya-Kopparbergs-Kirchspiel*: *Svepareberg*, mit Kupferkies, Eisenkies und Flussspath in Kalkstein. *Christiersberg*, mit Quarz in Kalkstein. *Altes Grubensfeld*, mit Kupferkies in Glimmerschiefer. *Hällefors-Kirchspiel*: *Hällefors*, in Kalkstein. *Grythytt-Kirchspiel*: *Björskognds*, mit Blende und Fahlerz in Kalkstein. *Sala-Kirchspiel*: *Salberg*, auf Lagerstätten in Kalkstein (auch als Bleischweif). — *Wermeland*. *Philippstads Kirchspiel*: auf den *Nordmarks-Eisengruben*. *Glafru-Kirchspiel*, *Ruds-Gruben*, in Quarz. *Silbodals-Kirchspiel*: *Tvårdalen*, krystallinische Parthieen in Quarz. *Kroppa-Kirchspiel*: *Hornkullen*, mit Blende und Kupferkies in Glimmerschiefer. — *Södermanland*: *Utön*, auf Magneteisen-Lagerstätten in Gneiss, meist in Quarz eingewachsen. *Tuna-Bergalags-Kirchspiel*: *Nyköping*, auf Kupfererz-Lagerstätten, in Glimmerschiefer. — *Upland*. *Hafverö-Kirchspiel*: *Hörrängen*, mit Magneteisen in Glimmerschiefer. — *Smaland*. *Gladhammers-Kirchspiel*: *Kalmar-Lehn*, mit Kupferkies in Quarz. *Fröderyds-Kirchspiel*: *Fredäriksberg*, mit Kupferkies und Blende in Glimmerschiefer. — *Schonen*. *Nöbelöfs-Kirchspiel*: *Göstef*, schöne Krystalle mit Flussspath und Quarz in einer Sandstein-Breccie. *Jemtland*: *Gustafsberg*, bei *Areskutan*, auf Kupferkies-Lagerstätten in Glimmerschiefer, mit Eisenkies, Blende und Magnetkies. *Pitea-Lappmark*: *Nasafjell*, mit Blende, Antimonglanz und Amethyst, auf einem Quarz-Lager in Gneiss.

Norwegen. *Stift Christiania*: *Kongsberg*, auf Erz-Lagerstätten in Glimmerschiefer, als Begleiter des gediegenen Silbers, des Silberglanzes und überhaupt der edleren Erze.

Preussen. *Schlesien*: Gegend von *Tarnowitz*, sehr verbreitet im Muschelkalk, meist in einer, mit braunem Eisenerz gemengten, Letten-Lage, derbe, rundliche Massen und Krystalle, von kohlen-saurem, phosphorsau-rem Blei und Bleierde begleitet. *Meffersdorf*, mit Kupferkies in Glimmerschiefer. *Gablau*, in Porphyr mit Kalkspath und krystallisirtem

Quarz. *Krumhübel*, mit Arsenikkies in Granit. Gegend von *Koschen-tin*, *Kochanowitz*, *Ludwigsdorf*, eingesprengt und kleine Parthieen eingewachsen in bituminösen Baumstämmen, in Lehm mit Thon-Eisenstein (ein eigenthümliches Vorkommen). — *Sachsen*: Gegend von *Eisleben*, in einem mergeligen Schiefer, mit etwas Kupferkies und Kalkspath. — *Westphalen*: *Lintdorf*, eingesprengt und auf Klüften im „Uebergangskalk“. *Mittelach*, enteckte Würfel, theils zusammengedrückt, flach, tafelartig; aussen matt, theils mit einem Anflug von Eisenoxyd-Hydrat, theils mit Kupfergrün sehr dünn überzogen, begleitet von Barytspath, Kalkspath und Kupferkies, auf Erz-Gängen. *Neviges*, auf einem Gang im „Uebergangskalk“, mit Blende, kohlen-saurem Blei und Quarz. *Bockum* (oder *Bochum*), grosse, derbe Massen, in Kohlen-Sandstein. Gegend von *Heiligenhaus* und *Tönisheide*, auf Gängen in Grauwackeschiefer, zum Theil schöne Krystalle. *Siegen*, mit kohlen-saurem Blei, Eisenspath, Kupferkies, Kupfergrün und Braun-Eisenstein, im Grauwacke-Gebirge. *Müsen*, im *Stahlberg*, mit kohlen-saurem Blei, Eisenspath, Fahlerz, Kupferkies und Quarz, im Grauwacke-Gebirge. *Bleiberg* bei *Burbach*, krystallisirt und derb, in Sandstein und damit ein eigenthümliches Gemenge, das sogenannte „Knotenerz“, bildend. — *Rhein-Provinz*: Um-gegend von *Aachen*, als Begleiter des Galmei, in Kalkstein. *Werlau* bei *St. Goar*, auf Gängen in Thonschiefer. *Berncastel*, mit Kupferkies und kohlen-saurem Blei auf Quarz-Gängen in Thonschiefer.

Harz. *Clausthal*, auf den Gruben des *Burgstädter Zuges*, derb, selten krystallisirt, in enteckten Würfeln, mitunter durch ihre Grösse ausgezeichnet, bunt angelaufen, zellig, zerfressen, mit Kalkspath und Quarz. *Rosenhöfer Zug*, derb und schöne Krystalle, mit Eisenspath, Barytspath und Quarz; bisweilen mit Bleischweif in abwechselnden Lagen, von den Bergleuten „Strieberz“ genannt. *Zellerfeld*, mit Quarz, Eisenspath und Kalkspath, hier mit Blende das sogenannte „Ringelerz“ bildend. *Hütschenthaler Gruben*, mit Quarz, Eisenspath und Barytspath. *Lautenthal*, mit Blende, Quarz und Kalkspath. *Schulenberg*, besonders *Grube Glücksrad*, mit Amethyst, Kupferkies und Quarz, nicht selten schön krystallisirt, auch als Bleischweif, bisweilen sehr schön. *Grund*, mit Quarz, Kalkspath und Eisenspath. *Iberg*, kleine Nester in Braun-Eisenstein. *Rammelsberg*, mit Eisenkies und Kupferkies, oft äusserst fein in Grauwackeschiefer eingesprengt. *Andreasberg*, auf allen Gruben, derb, eingesprengt, zerhackt, zerfressen, schöne Krystalle, mit Rothgültigerz, gediegenem Arsenik, Harmotom, Kalkspath und zerfressenem Quarz. *Pfaffenberg* bei *Neudorf* und *Meiseberg*, Krystalle von seltener Schönheit, hauptsächlich die Formen: H. 35, L. 329 und 330, mit Eisenspath, Kalkspath und Quarz.

Oldenburg. *Birkenfeld*: Gegend von *Oberstein*, am *Klingenberg*, krystallisirt auf Quarz-Gängen in thonigem Schiefer.

Sachsen. *Freiberg*, Grube *jung himmlisch Heer*, unter andern in Zwillings-Krystallen (ähnlich N. 533), Grube „Morgenstern“, röhrenförmig mit Blende, auf Gängen in Gneiss, mit gediegenem Silber, Arsenikkies, Eisenkies, Kupferkies, Blende, Barytspath, Braunspath, Kalkspath und Flussspath, in derben Massen, als Anflug und in schönen Krystallen, besonders H. 35, auch als Bleischweif, mit Quarz, Braunspath und Barytspath als „Weissgültigerz“; als „Bleimulm“ als Ausfüllung in Bleiganz-Massen mit Flussspath und Quarz. *Annaberg*, schöne Krystalle der Kernform, mit Quarz und Eisenkies. *Geyer*, mit Braun-Eisenocker, Kupferkies, Quarz und Chlorit. *Gersdorf*, derb, eingesprengt, mit Strahlkies, Eisenkies, Flussspath und Quarz. *Glashütte*, mit Blende und Quarz. *Johanngeorgenstadt*, Grube *Gnade Gottes* und *Neujahrsmaassen*, Octaëder, die Flächen vom Theil ausgehöhlt, mit Blende, Eisen- und Leberkies, Quarz, Braunspath und Flussspath. *Marienberg*, derb, im Gemenge mit Blende und Barytspath, oder von Eisenkies überzogen. *Schneeberg*, in Braunspath eingesprengt; schöne Krystalle mit Kupferkies, Blende und Quarz. *Schwarzenberg*, mit Blende und Kalkspath. *Zschopau*, mit phosphorsaurem Blei, Barytspath und Quarz, auf Gängen in Gneiss.

Sachsen-Meiningen. *Tannen glasbach* bei *Hildburghausen*, mit Malachit, Kupferkies, Eisen- und Flussspath, in Thonschiefer.

Hessen-Cassel. *Frankenberg*, mit Kupferkies, Kupferiasur, Malachit, Eisenkies und kohlen saurem Blei, in Kalkstein. *Riechelsdorf*, auf Erz-Gängen in grauem Todt-Liegendem, derb und krystallisirt, begleitet von Speiskobalt, Erdkobalt, Kobaltblüthe, Baryt- und Kalkspath.

Nassau. *Holzappel*, feinkörnig und blättrig, selten krystallisirt, mit Eisenspath und kohlen saurem Blei und Blende in Grauwacke. *Nieder-Rosbach*, mit Blende, Eisenkies, Kupferkies, oft in schönen Krystallen, z. B. in enteckten Würfeln, in Grauwacke. Gegend von *Ems*, mit Kupferkies, Eisenkies, Fahlerz, Braun-Eisenstein, Blende und kohlen saurem Blei, sehr feinkörnige Massen, auf Gängen in Grauwacke. *Rettert*, auf Gängen in Thonschiefer, mit Kupferkies, Kupferiasur, Malachit, Quarz und Barytspath. *Dillenburg*, Grube *Aurora*, in enteckten Würfeln, die Octaëder-Flächen sehr vorherrschend; theils von auffallender Grösse, mit Fahlerz, Kupferkies und Quarz, im Grauwacke-Gebirge.

Baden. *Badenweiler*, auf Gängen zwischen Granit und buntem Sandstein, mit kohlen saurem und phosphorsaurem Blei, Barytspath, Flussspath und Quarz. Grube *Wenzel* im *Schapbacher Thal*, auf Gängen in Gneiss, mit Antimon-Silber, Fahlerz, Rothgültigerz, Barytspath und Kalkspath. Grube *Friederich Christian*, auf Gängen in Gneiss, mit Wismuthglanz,

Kupferkies, Braunspath und Flussspath, krystallisirt (unter andern die Form H. 35); häufig schön bunt angelaufen. *Neuweiler* bei *Steinbach*, (Gegend von *Baden*), mit Blei-Vitriol auf einem Gang in Granit. *Wildthal* und *Zähringen*, auf Gängen in Gneiss, mit Blende, kohlen-saurem Blei, Braun-Eisenstein und Quarz, auch als Bleischweif. *Hochberg*, auf Gängen in Gneiss, mit kohlen-saurem und phosphors-aurem Blei. *Schnellingen* unfern *Haslach*, auf Gängen in Gneiss, mit Quarz, Baryt- und Flussspath. *Reiselfingen* unfern *Bonndorf*, ein kleines Lager in Muschelkalk bildend. Gegend von *Sehringen* und *Badenweiler*, in Keupermergel. *Hofsgrund*, auf Gängen in Gneiss, mit Zinkspath, kohlen-saurem und phosphors-aurem Blei. *Nieder-Münsterthal*, mit Barytspath, Flussspath und Blende, auf Gängen in Gneiss. *Todtnau*, auf Gängen in Gneiss, mit Flussspath, Chalcedon und Kupferkies. *Aiteren* unfern *Schönau*, auf kleinen Gängen in Thonschiefer, mit Blende, Kupferkies und Barytspath. Gegend von *Wiesloch* und *Bruchsal*, jedoch selten, Krystalle in Muschelkalk; am zuerst genannten Orte in Octaedern.

Württemberg. Gegend von *Welzheim*, in Keuper-Sandstein eingesprengt. *Wartberg* bei *Heilbronn*, in schieferigem Mergel. *Stiftsberg* bei *Heilbronn*, in Gyps eingesprengt. *Vaihingen*, in Muschelkalk. *Gundelsheim*, eingesprengt in Kalkstein. *Horgen*, im Dolomit des Wellenkalkes. *Asperg*, in Mergel des Keuper-Gyps. *Nounheim*, in Lias-sandstein. Gegend von *Stuttgart*, in Liaskalk. *Degerloch*, in Liasmergel.

Baiern. *Erbendorf*, Krystalle und derbe Massen, mit Kalkspath, Barytspath und Quarz, in Granit. *Lahm*, mit Kalkspath und Flussspath in Kalkstein. *Weiding*, mit Quarz und Barytspath, enteckte Würfel von besonderer Grösse. *Hunding*, in Nieren und Nestern in Quarz, mit Kalkspath, Eisenspath und Eisenocker. Gegend von *Baireuth*, mit Blende und Kalkspath. *Rauschenberg*, als „Bleischweif“ mit Quarz. *Ober-Moschel*, in angeflogenen Blättchen auf Steinkohle.

Oesterreich. *Land ob der Ens*: *Gastein*, mit Quarz und Braunspath. *Gamseck*, mit Kupferkies, Eisenkies, Fahlerz und Quarz. *Rauris*, mit Kupferkies und Braun-Eisenocker. *Salzburg*, *Leogang*, mit Quarz als „Bleischweif“. — *Illyrien*: *Bleiberg*, in Octaedern, mit Blende, kohlen-saurem und molybdäns-aurem Blei, Galmei, Asbest und Kalkspath. — *Steiermark*. *Judenburger Kreis*: *Zeiring*, feinkörnig, in Glimmerschiefer. *Teltschen* bei *Aussee*, mit Eisenspath in Kalkstein. *Schladming* und *Donnersbach*, grob- und feinkörnige Massen in Glimmerschiefer. *Brucker Kreis*: *Graschnitzer Graben* bei *Marein* im *Mürz-Thal*, in Glimmerschiefer. *Gratzer Kreis*: *Stubegg* bei *Passail*. *Feistritzer Wald*, in Glimmerschiefer. *Cillier Kreis*: *Lukauzen*, *Rud*, in Grauwacke. — *Tyrol*: *Pfundererberg*, in Kugeln, deren äussere

Rinde aus Chlorit besteht, als Kern, der bisweilen noch mit einer Rinde von Eisenkies umgeben ist. Gegend von *Sterzing*. *Maucknerötz*, krystallisirt mit Braun-Eisenstein. Gegend von *Klausen*, auf Gängen in Diorit und Gneiss, mit Eisenkies und Kupferkies. — *Böhmen*: *Przibram*, krystallinische Parthieen, auch geflossene, tropfsteinartige Gestalten, oft innig mit Kalkspath gemengt, auf Gängen in Grauwacke, begleitet von Blende, Eisenspath, Eisenkies, kohlen-saurem und phosphorsau-rem Blei, Barytspath und Quarz. *Miess*, auf Gängen in Thonschiefer, mit Kupferkies, Blende, kohlen-saurem und phosphorsau-rem Blei, Malachit, Barytspath und Quarz, in schönen, bisweilen tafelartigen Kry-stallen, auch in Zwilling-Gestalten. *Bleistadt*, auf Gängen in Glimmer-schiefer, in Krystallen und derben Parthieen, mit kohlen-saurem und phos-phorsau-rem Blei. *Ratieborzitz*, auf Gängen in Gneiss, mit Fahlerz, Blende und Quarz, meist derb. *Saugarten* bei *Luschna*, als metallisch glänzender Anflug auf Schieferkohle; die Kohle ruht unmittelbar auf Grauwackeschiefer und ist mit Kohlensandstein bedeckt. *Altwoschitz*, mit Quarz auf Gängen in Gneiss. *Zinnwald*, meist grobkörnig, mit kry-stallisirtem Quarz. *Joachimsthal*, auf Gängen in Gneiss, derb und ein-gesprengt, mit Blende, Strahlkies, Rothgültigerz und Kupfernickel. *Geor-genthal*, mit Kalkspath in Quarz. *Graupen*, mit Blende und Quarz. — *Mähren*: *Schwarzkirchen* unfern *Brünn*, mit Blende, Eisenspath, Kalk-sp-ath und Barytspath. — *Schlesien*: *Benisch*, mit Barytspath in Quarz im Thonschiefer-Gebirge. *Jänowitz*, mit Malachit, Kupferkies, kohlen-saurem und phosphorsau-rem Blei. Gegend von *Zuckmantel* und *Wür-benthal*, mit Eisenkies, Arsenikkies, Blende und Magneteisen, in Glim-merschiefer. *Carlsbrunn*, mit Eisenkies in einem quarzigen Schiefer. — *Galizien*: *Truskawice*, schöne Krystalle, mit Galmei und Schwefel, in mergeligem „Uebergangskalk“. — *Bukowina*: *Kilibaba*, mit Eisenspath, Blei-Vitriol und kohlen-saurem Blei, in Glimmerschiefer. — *Ungarn*: *Honthier Comitát*: *Schemnitz*, schöne Krystalle; (Würfel, auf gewissen Flächen mit sehr kleinen Kalkspath-Krystallen überrindet; auch H. 35), mit Blende, Kalkspath, Quarz und Eisenkies, auf Gängen in Diorit-Por-phyr. *Barscher Comitát*: *Zsarnowicza*, mit Blei-Vitriol und kohlen-saurem Blei in Kalk. *Marmaroscher Comitát*: *Troyaga*, derb und kry-stallisirt, mit Eisenkies und Kupferkies, in Thonschiefer. *Szathmarer Comitát*: *Felsöbanya*, als Ueberzug auf krystallisirtem Quarz. *Neogra-der Comitát*: *Lovinobanya*, mit Fahlerz in Glimmerschiefer. *Liptauer Comitát*: *Magurka*, mit Fahlerz, Antimonglanz und Quarz in Granit. *Mateyhowa*, mit Barytspath in Kalkstein. *Bocza*, in Granit. *Sohler Comitát*: *Jaszena*, mit Quarz in Glimmerschiefer. *Poinik*, auf Erz-Lagerstätten im „Uebergangskalk“, mit Kupferlasur, kohlen-saurem und phosphorsau-rem Blei. *St. Andre* unfern *Neusohl*, mit Fahlerz und An-

timonglanz, in Glimmerschiefer. *Windisch-Liptsch*, mit kohlen-saurem Blei in Kalkstein. *Bries*, mit Schwefel. *Kraschower Comitatz: Dog-nacska*, krystallisirt, besonders schön in enteckten Würfeln; mit Magnet-eisen, Granat und Grammatit. *Szaska*, mit kohlen-saurem Blei in körni-gem Kalk. *Orawicza*, mit Arsenikkies und Kupferkies auf gangartigen Lagerstätten zwischen körnigem Kalk und Syenit.

Italien. *Venedig: Tretto*, mit Barytspath, Quarz und Braunspath. *Vicenza*, mit Quarz, Eisenkies und Kalkspath. — *Toscana: Val di Ca-stello*, feinkörnig, in Talkschiefer. *Berg Calvi* unfern *Campiglia*, auf körnigem Kalk. — *Kirchenstaat: Tolfa* unfern *Civita Vecchia*, auf Gän-gen in Kalkstein, mit Braun-Eisenstein und Antimonglanz. — *Neapel: Vesuv*, eingesprengt und kleine blätterige Parthieen in feinkörnigem Kalk (Dolomit?), auch in Gemengen aus Glimmer und Augit. — *Sardinien. Savoyen: Servoz*, als „Bleischweif“. *Pesay*, lagenweise einen talkigen Schiefer durchziehend und mit Dolomit-Streifen wechselnd. — *Sicilien: Fondachelli*, mit Blende, Eisenkies, Eisenspath und Fahlerz.

Griechenland. *Cycladen. Insel Serpho*: in der Nähe des *Klosters Ajio Michaeli*, in derben Massen mit Thon-Eisenstein, auf einem Lager in Glimmerschiefer. *Insel Anaphe*, schöne Krystalle, auf einem Kalk-spath-Gang in Granit.

Russland. *Finnland: Pitkaranda*, auf Magneteisen- und Kupfer-kies-Lagerstätten in Granit. — *Ural: Beresowsk*, derb und eingesprengt, auf Quarz-Gängen in Granit; enthält oft Quarz-Krystalle eingewachsen; mitunter sehr grobkörnig, und liefert sodann durch seine Zersetzung das Material zu den ausgezeichneten Bleisalzen, welche sich hier finden. *Nischne-Tagilsk*, blätterige Massen, mit Barytspath auf Quarz-Gängen in Granit. *Gruben Pawlowsk* und *Anatolsk*, ungefähr 25 Werste von *Nischne-Saldinsk*, mit gediegenem Gold auf Quarz-Gängen in Chlorit- und Talkschiefer. *Grube Kukuschewsk* unfern *Miask*, auf Gängen im Schiefer-Gebirge, mit Kupferkies, Malachit und Kupferlasur. *Satkinsk*, eingesprengt in „Uebergangskalk“. *Bogoslowsk*, auf den *Turjinischen Gruben*, mit Kupferkies und andern Kupfer-Erzen, die theils in Thon, theils in Kalk liegen. — *Altai: Salair-Berg*, im *Kolywan-Woskresens-kischen Districte*, auf einem Quarz-Gang in Porphyry, mit gediegenem Silber und Kupferkies. *Riddersk*, auf Erz-Lagerstätten in Hornstein, häufig von kohlen-saurem Blei umhüllt. *Schlangenbergr*, auf Erz-Lager-stätten in Thonschiefer, meist in Barytspath eingesprengt.

Polen. *Miedzianagora*, gewöhnlich als Bleischweif, mit Kupfer-Erzen auf einer Mergelschicht in Kalkstein. *Kielce* und *Checin*, grob-körnig, selten krystallisirt, mit kohlen-saurem Blei auf Gängen in Kalk-stein. *Olowianka*, in „Uebergangskalk“. *Szukowskingorki*, zwischen Sandstein und „Uebergangskalk“. *Bialogon, Jaworzno*, mit Kalkspath

und kohlsaurem Blei auf Gängen in Kalkstein. *Plucsko*, Krystalle und knollige Massen, in „Uebergangskalk“. *Dlugosvyn*, eingesprengt und dünne Lagen, nie krystallisirt, mit Galmei und Zinkspath in „Uebergangskalk“. *Strzyzowice*, als zarter Anflug auf Steinkohle.

A f r i k a.

Nubien. *Land von Kordofan*, *Gebbel Scheibul*, auf Diorit-Gängen in Granit.

A m e r i k a.

Grönland. Sehr grobkörnig, mit Eisenkies und Eisenspath.

Vereinigte Staaten. *Missouri*: Gegend von *Washington*, *Madison*, *Jefferson*, im Alluvial-Boden mit Quarz. — *Massachusetts*: *Worcester*, mit Arsenikkies und Eisenspath, in Glimmerschiefer. *Southampton*, mit Barytspath und kohlsaurem Blei, in Granit.

Mexico. Thal von *San Jose*, bei dem *Rancho Guadeloupe*, mit kohlsaurem Blei, auf Gängen in Syenit. *Sierra Madre*, bei dem *Rancho el Tigre*, mit kohlsaurem Blei, Kupferlasur und Kalkspath, auf Gängen in Porphy. *Zacatecas*, derb und eingesprengt, bisweilen mit Blende und Eisenkies ein eigenthümliches Gemenge bildend; seltener in Gesellschaft von gediegenem Silber, Silberglanz, Rothgültigerz, Schwarzgültigerz und Braunspath, auf Gängen im Diorit-Gebirge. *Grube San Antonio*, mit Malachit, Kupfergrün, kohlsaurem und molybdänsaurem Blei, in Granit. *Grube Lomo del Toro*, unfern *Zimapan*, mit Eisenkies, Schwefel und kohlsaurem Blei, in Kalkstein. *Berg Calycanto* unfern *Zacatecas*, mit Kupferkies, Eisenkies und Blende, auf einem Gang in Thonschiefer. *Asientos de Ibarra*, mit kohlsaurem Blei auf Nestern in Kalkstein. *Pechura*, Gegend von *Zimapan*, in Kalkstein eingesprengt, *Guarderey-Grube* bei *Comanja*, in Quarz und Kalkspath, mit gediegenem Silber, Eisenkies und Schwarzgültigerz in „Hornfels“. *Grube Chalma*, bei *San Jose del Oro*, mit Bunt-Kupfererz, Rothkupfererz, Malachit und mit gediegenem Gold, in Kalkstein. *Cerro de Proano* bei *Fresnillo*, mit gediegenem Silber, Silberglanz und Blende, auf Gängen in Grauwacke. *Charcas*, auf Quarz-Gängen in Feldstein-Porphy, mit Blende. *Tolimán*, mit gediegenem Silber, Eisenkies, Arsenikkies und kohlsaurem Blei, auf Gängen in Feldstein-Porphy. *Mazapil*, auf einer gangartigen Lagerstätte zwischen Granit und Bergkalk, mit Kupferlasur, Kupferglanz, Malachit und Braun-Eisenstein. *Rancho las Anonas*, in der Gegend von *Huetamo*, auf einem Gang mit Eisenkies und kohlsaurem Blei, in porphyartigem Granit. *Angango*, mit Blende, Arsenik- und Eisenkies auf Gängen in Porphy. *Los Angeles*, auf Gängen in Thonschiefer, mit kohlsaurem Blei, Hornsilber, Eisenkies und Blende. *Guadeloupe y Calva*, mit gediegenem Gold, gediegenem Silber, Roth-

gültigerz, Fahlerz und Kupferkies, auf einem Gang in Porphyr. *Bolanos*, mit kohlen-saurem Blei, Fahlerz und Flussspath, auf einem Gang in Dolerit. *Cerro Chigui Huitillo*, unfern *Asientos de Ibarra*, mit Antimon-glanz, Eisenkies und Silberglanz, auf Gängen in Diorit.

Westindien. *Grosse Antillen: Jamaika*, von kohlen-saurem Blei begleitet in Quarz.

Chile. *Palquano* im Thal von *Elqui*, mit kohlen-saurem Blei, Kupferlasur und Braun-Eisenstein, in Porphyr.

Brasilien. *Minas Geraes*, Ufer des *Abaete*, einen mächtigen Gang in Kalkstein bildend, von Roth-Kupfererz, Kupferkies, Fahlerz und Blende begleitet.

Uruguay. *Minas viejas*, mit kohlen-saurem Blei in Thonschiefer.

B L E I G U M M I.

Europa.

Frankreich. *Départ. des Côtes-du-Nord: Huelgoët*, mit Bleiglanz, kohlen-saurem Blei und Quarz, auf Gängen in Thonschiefer (nur sehr selten).

BLEIMULM s. BLEIGLANZ.

B L E N D E.

1. Blätter-Blende.

Europa.

Spanien. *Estremadura: Llerena*, mit Kupferlasur und Malachit in Kalkstein. — *Sierra de Mijas*, im südwestlichen Theile der *Sierra Nevada*, von Bleiglanz begleitet, auf Gang-Trümmern in körnigem Kalk.

Frankreich. *Pyreniden: Lacour*, im Thal von *Sallat*, in kleinen Körnern durch die Masse eines Granits vertheilt. *Batgorry* unfern *St. Etienne*, auf Gängen im „Uebergangs-Gebirge“, mit Eisen- und Kupferkies. *Départ. des Côtes-du-Nord: Huelgoët*, auf Quarz-Gängen in Thonschiefer, mit Bleiglanz und kohlen-saurem Blei. *Départ. de Tarn-et-Garonne: Montauban*, auf einem Quarz-Gang in Thonschiefer mit Bleiglanz und Eisenkies. *Départ. de la Lozère: Gatusières*, auf Gängen in Glimmerschiefer, mit Bleiglanz, Quarz und Barytspath. *Saint-Sauveur*, auf Quarz- und Kalkspath-Gängen in Kalkstein mit Bleiglanz. *Départ. du Gard: Robiac*, mit Bleiglanz auf Gängen in Kalkstein. *Thal der Cèze*, mit Galmei und Kalkspath. auf Gängen im Liaskalk. *Départ. du Puy-de-Dôme, Puy de Charade*, auf einem Quarz-Gang in Granit mit Bleiglanz (nur in geringer Menge). *Rosier*, auf einem Quarz-Gang mit Eisenkies, Arsenikkies, Bleiglanz und Barytspath. *Départ. de l'Isère:*

Vienne, auf einem Barytspath-Gang mit Bleiglanz. *Chalanches*, braun, gelb und schwarz, mit Fahlerz und Bleiglanz, auf Gängen in Glimmerschiefer. *Départ. du Rhône*: *Nuissière* unfern *Beaujeu*, in Quarz. Gegend von *Chessy* und *Saint-Bel*, mit Kupferkies und Kupferlasur, in buntem Sandstein. *Départ. des Hautes-Alpes*: Thal von *Champoléon* und *Beauvoisin*, auf einer Erz-Lagerstätte zwischen Jura-Gebüden und Granit, mit Eisenkies, Kupferkies und Braunspath.

England. *Derbyshire*, bisweilen in schönen Krystallen der Kernform, mit Bleiglanz, Eisenkies, Kalkspath und Flussspath. *Cumberland*: *Alston Moor*, mit Bleiglanz, Quarz und Flussspath, schöne Krystalle (unter andern H. 194), bisweilen mit Kalkspath-Krystallen überrindet. *Cornwall*: *St. Agnes*, mit Quarz, Talk, Chlorit und Eisenkies. — *Northumberland*, schwarze Krystalle auf Kalkspath.

Schottland. *Linklithgow*, mit Bleiglanz, auf kleinen Gängen in Kohlen-Sandstein. *Leadhills* und *Wanlockhead*, auf Quarz-Gängen in Grauwacke, mit Bleiglanz, kohlen-saurem und phosphors-aurem Blei. *Insel Coll*, auf Quarz-Gängen in Gneiss.

Irland. *Connaught*, *Ballisadere*, mit Bleiglanz auf Gängen in Bergkalk.

Niederlande. *Luxemburg*: *Longwilly*, Krystalle zu Drusen grup-pirt, auf einer Bleiglanz-Lagerstätte in Thonschiefer, mit kohlen-saurem und phosphors-aurem Blei.

Schweiz. *Canton Bern*: *Lauterbrunn-Thal*, auf Quarz-Gängen in Gneiss. *Canton Wallis*: *Binnenthal*, mit Quarz, Eisenkies und Braun-spath, Krystalle von gelber Farbe, in Dolomit. *Canton Waadtland*: *Bex*, mit Eisenkies und Bleiglanz auf Kalkspath-Gängen in Kalk.

Schweden. *Dalekarlien*. *Gross-Tuna-Kirchspiel*: *Storfallsberg*, röthlichbraun, mit Hornblende und Kalkspath, in Granit. *Skenshytta*, mit Bleiglanz und Quarz, in Glimmerschiefer. *Svärdsjö-Kirchspiel*: *Svartviks Grubensfeld*, mit Kupferkies in Glimmerschiefer. *Stora-Kopparbergs-Kirchspiel*: *Finbo*, schwarze, blätterige Massen, mit Bleiglanz, Kupferkies und Eisenkies, in Glimmerschiefer. *Grangjärde-Kirchspiel*: *Rödsjöberg*, mit Bleiglanz in Kalkstein. *Garpenbergs-Kirchspiel*: *Garpenberg*, auf Kupferkies-Lagerstätten in Glimmerschiefer. *Lecksands-Kirchspiel*: *Skidberg*, mit Braun-Eisenstein auf Kupfererz-Lagerstätten. *Norrberckes-Kirchspiel*: *Silfverberg*, mit Bleierzen in Glimmerschiefer. *Elfdals-Kirchspiel*: *Stor-Harns-Grube*, in körnigem Kalk. — *Westmanland*. *Nya-Kopparbergs-Kirchspiel*: *altes Grubensfeld*, mit Kupferkies in Glimmerschiefer. *Christiersberg*, braune Krystalle mit Bleiglanz in Kalkstein. *Sala-Kirchspiel*: *Salberg*, schwarze Krystalle, mit Bleiglanz und körnigem Kalk in Gneiss. *Grythytte-Kirchspiel*: *Björkskog-näs*, mit Bleiglanz und Fahlerz in Kalkstein. — *Ostgothland*. *Värna-*

Kirchspiel: Bersho-Gruben, braune, blätterige Massen, mit Kupferkies in Granit. — **Smaland. Fröderys-Kirchspiel: Frederickberger Revier**, mit Kupferkies und Bleiglanz, in Glimmerschiefer. — **Södermanland. Tuna-Bergslags-Kirchspiel: Nyköping**, auf Kupfererz-Lagerstätten in Glimmerschiefer. — **Upland. Häfverö-Kirchspiel: Härrängen**, auf Magneteisen-Lagerstätten in Glimmerschiefer. — **Wermeland. Carlskoga-Kirchspiel: Tröösself**, in Kalkstein. **Kroppa-Kirchspiel: Hornkullen**, mit Bleiglanz und Kupferkies, in Glimmerschiefer. — **Jemtland. Gustafsberg bei Areskutan**, auf Kupferkies-Lagerstätten in Glimmerschiefer, mit Bleiglanz, Magnetkies und Eisenkies. — **Pitea-Lappmark: Nasafjell**, mit Antimonglanz, Amethyst, Bleiglanz und Leberkies, auf einem Quarz-Lager in Gneiss.

Norwegen. Stift Christiania: Kongsberg, auf Erz-Lagerstätten, oft in ausgezeichnet schönen Krystallen von brauner Farbe, meistens in Gesellschaft der edlen Erze. **Stift Drontheim: Röraas**, auf Kupferkies-Lagerstätten in Chloritschiefer.

Preussen. Schlesien: Panky, undeutliche Krystalle, auf Thon-Eisenstein, der in einzelnen Parthieen in Lehm liegt. **Reichenstein**, krystallisirte Massen und röthliche Krystalle, in Kalkspath. — **Sachsen: Hettstädt und Oberwiederstädt**, in der Gegend von **Mansfeld**, in Kupferschiefer. **Sangerhausen**, in weissem Todt-Liegendem, mit Kupferkies, Kupferglanz, Bunt-Kupfererz und Bleiglanz. — **Westphalen: Neviges**, auf einem Bleiglanz-Gang mit kohlen-saurem Blei in „Uebergangskalk“. **Willnsdorf, Grube Landskrone**, ölgrüne, wenig deutliche Krystalle, mit Eisenkies und Quarz. **Siegen**, auf Gängen im Grauwacke-Gebirge, mit Bleiglanz, Eisenkies, Eisenspath und Kalkspath. — **Rhein-Provinz: Gerswiese (im Siebengebirge)**, kleine Krystalle in Basalt.

Harz. Andreasberg, schöne Krystalle von gelber und brauner Farbe, auf Erz-Gängen in Thonschiefer, mit Rothgültigerz und Kalkspath. **Clausthal**, besonders **Burgstädter Zug**, schöne, braune Krystalle, seltener schwarz, mit Kalkspath, Barytspath, Eisenkies, Kupferkies und Rothgültigerz. **Zellerfeld und Schulenberg**, besonders auf der **Grube Juliane-Sophie**, schöne, durch ihre Grösse ausgezeichnete Krystalle, mit Kupferkies, Kalkspath und Braunspath. **Stollberg**, undeutliche Krystalle und blätterige Massen, von Eisenkies begleitet, wechseln mit Quarz und Thonschiefer-Lagen. **Lautenthal**, hier so häufig, dass Blende als Gangmasse betrachtet werden kann, meist mit Quarz. **Pfaffen- und Meiseberg**, Krystalle mit Bleiglanz, Kalkspath und Quarz. **Ramnelsberg**, bildet im Gemenge mit Kupferkies, Eisenkies und Bleiglanz des sogenannte „Braunerz“. **Bockswiese, Ilfeld**, in Kohlenschiefer eingewachsen. **Hüttenberg** bei der **Ocker**, schwarz, in Sphärosiderit des Lias-Mergels. **Lauterberg**, Krystalle L. 326 und 327, theils zu Zwillingen verbunden,

auf der Oberfläche hin und wieder mit äusserst zarten Eisenkies-Punkten, begleitet von Bleiglanz und Quarz.

Oldenburg. *Birkenfeld*: *Klingenberg* unfern *Oberstein*, mit Kupferkies auf Quarz-Gängen in einem thonigen Schiefer.

Sachsen. *Freiberg*, braun und schwarz, auf Erz-Gängen in Gneiss, mit Eisen- und Arsenikkies, Bleiglanz, Braunspath, oft im Gemenge mit diesen Substanzen, bisweilen mit einem kleinen Anflug von Silberglanz bedeckt; auf der *alten Mordgrube*, vordem zierliche oktaëdrische Krystalle, so wie in der Form L. 326. *Annaberg*, mit Kupferkies, Eisenkies und Magnetskies. *Ehrenfriedersdorf*, Krystalle auf Quarz. *Geier*, mit Quarz und Magneteisen. *Schneeberg*, mit Leberkies und Bleiglanz. *Schwarzenberg*, mit Arsenikkies und Kupferkies. *Marienberg*, mit Chlorit in Gneiss, von schwarzer Farbe, auch braun, mit Eisenkies, Leberkies, Rothgültigerz, Quarz und Barytspath. *Wolkenstein*, mit Arsenikkies und Bleiglanz in Gneiss. *Breitenbrunn*, mit Braun-Eisenstein, auch in Magneteisen eingesprengt, mit Arsenikkies, Eisenkies, Roth-Eisenstein in Gneiss. *Scharfberg*, mit Bleiglanz auf Quarz.

Hessen-Cassel. *Obernkirchen*, mit Sphärosiderit in Liaskalk eingesprengt, auch in Schnürchen in mergeligem Schiefer.

Nassau. *Holzappel*, auf Erz-Gängen im Grauwacke-Gebirge, meist als Ausfüllungsmasse des Ganges in derben Parthieen, selten krystallisirt, mit Bleiglanz, Braun-Eisenstein, Eisenspath, kohlen saurem Blei und Eisenkies. *Ober- und Niederrossbach*, (besonders *Zeche Aurora*), oft in sehr schönen Krystallen, (octaëdrische Formen, sowie H. 194), von brauner, braunrother und gelber Farbe, mit Bleiglanz, Fahlerz, Eisenkies, Kupferkies und Quarz, auf Gängen im Grauwacke-Gebirg; bisweilen ist auf der Blende ein kleiner Ueberzug von Eisenkies-Krystallen. Gegend von *Ems*, blätterige Parthieen von unrein gelb-grüner Farbe, auf Erz-Gängen in Grauwacke, mit Braun-Eisenstein, Bleiglanz, Fahlerz und kohlen saurem Blei. *Niederschelden*, *Grube alte tiefe Kohlenbach*, kleine, hyacinthothe Krystalle, mit Quarz auf Thonschiefer.

Baden. *Badenweiler*, gelbe Krystalle; mit Bleiglanz, kohlen saurem Blei, Barytspath und Flussspath auf Gängen zwischen Granit und buntem Sandstein (nicht häufig). *Nieder-Münsterthal*, mit Bleiglanz, Flussspath und Barytspath, auf Gängen in Gneiss. *Wolfach*, mit Bleiglanz auf Barytspath-Gängen. in Gneiss. *Wildthal*, *Zähringen*, *Hochberg* und *Schnellinen*, auf Gängen in Gneiss, mit Bleiglanz, Braun-Eisenstein, Quarz, Barytspath, kohlen saurem und phosphorsaurem Blei. *Dürrheim*, in Nestern in Kalkstein. Gegend von *Sinsheim*, kleine krystallinische Parthieen in Muschelkalk (selten).

Württemberg. *Niedernhall*, von gelber Farbe, mit Galmei in Mu-

schelkalk. *Kochendorf* und *Jaxtfeld*, in Kalk eingesprengt. *Freudenthal*, in Kalkstein.

Baiern. *Rauschenberg*, derb und eingesprengt, auch in Adern, in Kalkstein. *Silberberg* bei *Bodenmais*, kleine Krystalle und blättrige Massen von brauner Farbe, letztere umschliessen zum Theil Cordierit-Körner, auf Quarz, in Granit. *Hunding*, Nester und Nieren in Quarz, mit Eisenspath, Braun-Eisenstein und Kalkspath. *Weiding*, mit Quarz, Bleiglanz und Barytspath. *Lahm*, mit Flussspath und Kalkspath, in Kalkstein. *Erbendorf*, bisweilen in Krystallen, mit Kalkspath, Barytspath, Quarz und Bleiglanz in Granit. Gegend von *Baireuth*, mit Bleiglanz und Kalkspath. Gegend von *Bamberg*, auf Quarz- und Kalkspath-Gängen, mit Bleiglanz, Kupferkies und Eisenkies.

Oesterreich. *Land ob der Ens*: *Gastein*, mit Quarz, Braunspath und Bleiglanz. *Rauris*, auf regellosen Gängen im Gemenge mit Eisenkies, Kupferkies, Quarz und Kalkspath. — *Illyrien*: *Bleiberg*, mit Bleiglanz, Kalkspath, Asbest, molybdänsaurem und kohlen-saurem Blei. — *Tyrol*: *Obernberg*, mit Bleiglanz, Flussspath und Barytspath, in Quarz, *Salzberg* bei *Hall*, in Gyps mit Realgar und Auripigment. *Sterzing*, mit Bleiglanz, Asbest und Strahlstein. *Schneeberg*, schwarze, blättrige Massen. *Dirstenstreit*, mit Bleiglanz und Galmei. *Feigenstein*, in Kalk. — *Böhmen*: *Przibram*, auf Gängen in Grauwacke, Krystalle der Kernform, sowie L. 326 und andere, mehr verwickelte Gestalten, theils von ausgezeichnet grün-gelber Farbe, mit gediegenem Silber, kohlen-saurem Blei, Bleiglanz, Braun-Eisenstein, Quarz und Barytspath. *Miess*, auf Gängen in Thonschiefer, mit Kupferkies, Malachit, kohlen-saurem und phosphorsaurem Blei und Barytspath. *Bleistadt*, zierliche Krystalle, von gelblich-brauner, hyacinthrother und brauner Farbe, auf Bleiglanz aufgewachsen, begleitet von kohlen-saurem und phosphorsaurem Blei. *Kupferhügel* bei *Kupferberg*, in körnigem Gemenge mit Leberkies, Kupfergrün und Granat. *Georgenthal*, mit Bleiglanz und Quarz auf Gängen im Porphyrgebirge. *Joachimsthal*, auf Gängen in Gneiss, eingesprengt und derb, selten krystallisirt, (L. 326), mit Eisenkies und Bleiglanz. *Ratieborzitz*, Krystalle der Kernform, auf Gängen in Gneiss, mit Fahl-erz, Bleiglanz und Barytspath. *Zinnwald*, auf Zinnerz-Lagerstätten in Granit, kleine, schwarze Parthieen, auch eingesprengt in krystallisirtem Quarz. *Schlackenwalder* und *Schönfelder* Zinnerz-Lagerstätte, schwarze Krystalle mit Kupferkies und Steinmark. *Roztok*, auf Gängen mit Silberglanz, Kupferkies und Kalkspath. *Graupen*, mit Bleiglanz, Kupfer-lasur und krystallisirtem Quarz. — *Mähren*: Gegend von *Schwarz-kirchen*, mit Eisenspath, Bleiglanz und Barytspath. *Triesch*, mit Eisenkies und Eisenspath. — *Schlesien*: *Würbenthal*, mit Arsenikkies, Eisenkies und Magneteisen, in Glimmerschiefer. — *Ungarn*. *Szathmarer*

Comitat: Nagybanya, mit Kupferkies, Rothgültigerz, Barytspath und Quarz in Diorit. **Felsöbanya**, mit Bleiglanz, schöne, einfache und Zwilling-Krystalle (unter andern L. 327) von brauner und gelber Farbe, in Porphy. **Kapnik**, braun und gelb, zuweilen überaus schön bunt angelaufen, undeutliche Krystalle (L. 326, 327 und H. 194), auf Erz-Lagerstätten in Porphy, mit Fahlerz, Eisenkies, Bleiglanz, gediegenem Gold, Realgar und Barytspath. **Kraschower Comitat: Oravicza**, blättrige Massen, mit Bleiglanz und Kupferkies, in körnigem Kalk. **Dognacska**, mit Eisenkies und Bleiglanz. **Honthor Comitat: Schemnitz**, Krystalle der Kernform, sowie L. 326 und 327, von brauner, gelber und schwarzer Farbe, theils den zierlichsten Bleiglanz-Würfeln aufgewachsen, auf Erz-Lagerstätten in Porphy, mit Quarz, Kalkspath und Kupferkies. **Zipser Comitat: Schmöllnitz**, mit Quarz und Kupferkies, in Thonschiefer. **Liptauer Comitat: Magurka**, blättrige Parthieen von brauner Farbe, mit Antimonglanz, Fahlerz und Bleiglanz, in Granit. **Sohler Comitat: Mito**, mit Antimonglanz, Eisenkies und Quarz, in Glimmerschiefer. **Abaujvarer Comitat: Arany-Idka**, blättrige, braungefärbte Parthieen, mit Kalkspath in Granit.

Italien. **Toscana: Berg Calvi bei Campiglia**, in körnigem Kalk, mit Bleiglanz.

Griechenland. **Cycladen: Insel Siphno**, unfern **Ajia Sosti**, auf einem Roth-Eisenstein-Lager in körnigem Kalk.

Russland. **Finnland: Pitkaranda**, auf Magneteisen- und Kupferkies-Lagerstätten in Granit. — **Ural: Grube Anatolsk** bei **Nischne-Saldinsk**, wenig ausgezeichnet. **Bogoslowsk, Turjinische Gruben**, mit Kupfererzen, die theils in Thon, theils in Kalk liegen. — **Altai: Schlangenberg**, schwarz, in Barytspath eingesprengt, in Thonschiefer; zuweilen von gediegenem Silber begleitet.

Polen. **Miedzianagora**, mit Bleiglanz und Braun-Eisenstein in Muschelkalk.

A f r i k a.

Nubien. **Kordofan**, in der Nähe des **Gutschesch-Flusses**, mit Hornblende, Eisenkies und Kupferkies, auf Klüften in Gneiss.

A m e r i k a.

Vereinigte Staaten. **Connecticut: Monroe**, schwarze Krystalle, mit Zinnerz und Wolfram. — **Massachusetts: Sterling**, in Glimmerschiefer. **Southampton**, mit Bleiglanz, kohlen-saurem und phosphorsauerem Blei, auf Gängen in Granit.

Mexico. **Zacatecas**, auf Gängen im Diorit-Gebirge, schwarz, auch braun, derb und eingesprengt, oft mit Bleiglanz und Eisenkies ein eigenthümliches Gemenge bildend, oder in schönen Streifen und Schnüren

mit Bleiglanz und Quarz wechselnd, begleitet von Antimonglanz und Rothgültigerz. *Berg Calycanto* unfern *Zacatecas*, mit Kupferkies, Eisenkies und Bleiglanz, auf einem Gang in Thonschiefer. *Angango*, auf Gängen in Porphy, mit Arsenikkies, Bleiglanz und Eisenkies. *Los Angeles*, auf Gängen in Thonschiefer, mit Bleiglanz, Eisenkies, Schwarzgültigerz und kohlenurem Blei. *Cerro de Proano* unfern *Fresnillo*, auf Gängen im Grauwacke-Gebirge, mit gediegenem Silber, Silberglanz, Eisenkies und Bleiglanz. *Grube Santistma Trinidad* bei *San Jose del Oro*, auf schmalen Trümmern, mit Granat und Kalkspath in Kalkstein. *Cerro de Chiquihuitillo*, unfern *Asientos de Ibarra*, auf Gängen in Diorit, mit Bleiglanz, Silberglanz, Antimonglanz, Eisenkies und Kupferkies. *Real del Monte*, auf Gängen in Porphy, mit Rothgültigerz, gediegenem Silber und Silberglanz. *Charcas*, auf Quarz-Gängen mit Bleiglanz, in Feldstein-Porphy. *Ramos*, in Nestern und Trümmern in Thonschiefer, mit Fahlerz, Rothgültigerz, Kupferglanz und Eisenkies. *Guadeloupe y Calva*, auf einem Gang in Porphy, mit gediegenem Silber und Silberglanz.

Colombia. *Marmato*, in der Gegend von *Popayan*, auf Gold-führenden Eisenkies-Gängen mit Quarz.

Peru. *Chivatto*, mit Bleiglanz und Eisenkies.

Chile. In den höheren Theilen der *Cordilleren*, auf zahllosen Gängen vorkommend.

Brasilien. *Minas Geraes*: Gegend am Ufer des *Abaete*, braun und gelb, auf einem Bleiglanz-Gang in Kalkstein, mit Kupferkies, Rothkupfererz und Fahlerz. *Paraybuna* unfern *Rio Janeiro*, in Gneiss.

2. Strahl-Blende.

Europa.

Oesterreich. *Böhmen*: *Przibram*, auf Gängen in Grauwacke, mit Bleiglanz, Blätter-Blende, kohlenurem Blei und Barytspath. — *Ungarn*. *Szathmarer Comitát*: *Felsöbanya*, mit Bleiglanz, Antimonglanz und Barytspath, in Porphy.

3. Faser-Blende.

Europa.

England. *Cornwall*: *Huel Unity*, mit Quarz und Arsenikkies.

Harz. *Breinich* bei *Stollberg*.

Baden. *Geroldseck*, nierenförmige Massen, auf Gängen in Gneiss, mit Bleiglanz.

Oesterreich. *Illyrien*: *Raibel*, mit Bleiglanz, Eisenkies, Hornstein und Quarz.

BLÖDIT s. GLAUBERSALZ.
BOHNERZ s. EISENOXYD-HYDRAT.

B O L.

Europa.

Frankreich. *Départ. du Puy-de-Dôme*: *Cap Prudelles* unfern *Clermont*, als Contact-Produkt zwischen Basalt und Granit, mit granitischem Sande gemengt, auch einzelne Bestandtheile dieser Felsart enthaltend; ferner in Rissen und Spalten des Basaltes.

Schweiz. *Canton Aargau*: *Baden*, mit Bohnerz in Klüften von *Thon*. *Canton Graubünden*: Gegend von *Remus*.

Schweden. *Westmanland*. *Nya-Kopparbergs-Kirchspiel*: *Christiersberg*, mit Bleiglanz in Kalkstein. — *Södermanland*. *Floda-Kirchspiel*: *Stafs-Gruben*, auf Magneteisen-Lagerstätten in Glimmerschiefer.

Preussen. *Porsynow* unfern *Schildberg*, in einem thonigen Gestein. — *Schlesien*: Gegend von *Frankenstein*, in Serpentin. *Striegau* und *Liegnitz*, Gegend von *Oppeln*, in Höhlungen von Basalt. *Lauban*, auf Klüften in Basalt. — *Westphalen*: *Treyssa*, auf Klüften in Sandstein.

Hannover. *Säsebühl* unfern *Göttingen*, in wacke-artigem Gestein.

Harz. *Elbingerode*, *Büchenberg*, in ziemlicher Menge. *Lauterberg*, in einzelnen Parthieen mit Roth-Eisenstein.

Sachsen. *Glockenstein* bei *Geyer*, auf Klufflächen in Granit. *Herold* unfern *Thum*, derbe Parthieen in Kalkstein. *Zöbütz*, in Serpentin. *Scheibenberg*, rundliche Massen im „Flötztrapp“. *Landsberg*, in Trapp-tuff. *Zschopau*, auf einem Eisenstein-Gang. *Grüßenburg*, in Sandstein. *Weissiger Höhe*, in Quader-Sandstein. Gegend von *Potschappel*, in Kalkstein.

Sachsen-Coburg. *Burgberg* unfern *Walthershausen*, auf Klüften von Muschelkalk.

Reussische Lande. Gegend von *Ebersdorf*, auf Klüften im Uebergangskalk.

Hessen-Cassel. Gegend von *Marburg*, in basaltischem Gestein.

Hessen-Darmstadt. *Wilderstein* bei *Büdingen*, als Contact-Produkt von Basalt und buntem Sandstein, in einzelnen dünnen Lagen zwischen, durch basaltische Gluht prismatisirtem, Sandstein. *Eltingshausen* unfern *Laubach*, auf und zwischen plastischem Thon, der zum Theil säulenförmig gestaltet ist und unter Basalt liegt.

Baden. Gegend von *Riegel* und *Ringsheim*, sowie *Schönberg* bei *Freiburg*, in Rogenstein. *Ober-Schaffhausen*, auf Spalten eines trachytischen Dolerits. *Steingrubenberg* bei *Rothweil*, auf Klüften in basaltischem Conglomerat.

Württemberg. Gegend von *Sulz*, an der *Vöriinger Steige*, in kalkigem Mergel. *Hohentwiel*, auf Kluftwänden von Phonolith. *Aalenberg*, mit Bohnerz in Jurakalk. *Wittlinsweiler*, in Muschelkalk-Dolomit. *Sulz*, mit Anhydrit in Kalkstein. *Gerhausen*, in Jura-Dolomit. *Heidenheim*, in Coralrag.

Baiern. *Rauschenberg*, auf Nestern in Muschelkalk, auch dessen Kluftwände überkleidend.

Oesterreich. *Böhmen*: *Kausawer Berg*, in Höhlungen von Basalt. — *Ungarn*. *Abaujvarer Comitat*: *Telkebanya*, mit gemeinem Opal in Höhlungen des Thon-Porphyr. *Biharer Comitat*: *Rezbanya*, mit Malachit und Galmei, in Kalkstein. *Sohler Comitat*: *Poinik*, in „Uebergangskalk“ auf Klüften. *Gömörer Comitat*: *Betler*, auf Braun-Eisenstein. *Zempliner Comitat*: *Tokay*, in Höhlungen eines basaltischen Gebildes.

Italien. *Toscana*: *Siena*, auf Klüften eines Wacke-artigen Gesteins.

Griechenland. *Insel Stalimene (Lemnos)* (die Art und Weise des Vorkommens ist unbekannt). — *Cycladen*: *Insel Serpho*, in der Nähe des *Klosters Ajio Michaeli*, in schieferigen, thonigen Massen in Glimmerschiefer.

Amerika.

Disko-Insel. Auf kleinen Adern in Muschelkalk.

BOLTONIT.

Amerika.

Vereinigte Staaten. *Massachusetts*: Gegend von *Bolton*, *Boxborough* und *Littleton*, in körnigem Kalk.

BOLOGNESERSTEIN s. BARYTSPATH.

BORAX s. NATRON, BORAXSAURES.

BORAXSÄURE.

Europa.

Italien. *Sicilien*. *Liparische Inseln*: *Volcano*, in einer Felshöhle, aus welcher heisse Quellen entspringen, als mehrere Zoll starker Ueberzug von Decke und Wandungen, zumal da, wo häufige Spalten der anhaltenden Entwicklung wässeriger Dünste mehr Raum bieten; hin und wieder Schwefel und Bruchstücke einer, durch Dämpfe zersetzten und gebleichten, Lava enthaltend. — *Toscana*: Gegend von *Florenz*, bei *Sasso*, als Absatz am Rande heisser Quellen, und den Boden um die Lagunen als Ausblüfung überdeckend, im Gemenge mit verschiedenen schwefelsauren Salzen.

B O R A Z I T.

E u r o p a.

Frankreich. *Départ. de la Meurthe*: *Luneville*, seidenglänzende, strahlig-faserige Massen, zu rundlichen Parthieen gruppirt, in Gyps der Keuper-Formation, zwischen den Gestein-Lagern, auch in kleinen Höhlungen in der Felsart.

Dänemark. *Holstein*: *Segeberg*, Krystalle, unter andern entkantete Würfel, in Gyps eingewachsen, bisweilen Bernstein eingesprengt enthaltend.

Hannover. *Lüneburg*, *Schildstein* (hier namentlich die Krystalle L. 129) und *Kalkberg* (die Formen L. 130, 131 und 132), eingewachsen in körnigem Gyps, mit Anhydrit und Steinsalz.

BOTRYOLITH s. DATOLITH.

B O U L A N G E R I T.

E u r o p a.

Frankreich. *Départ. du Gard*: Gegend von *Molières*, kleine krystallinische Massen, mit Eisenoxyd-Hydrat überzogen, in Quarz, von Eisenkies begleitet.

Schweden. *Pitca Lappmark*: Gegend von *Nasafjell*.

Norwegen. *Stift Christiania*: Gegend von *Christiania*.

Preussen. *Rhein-Provinz*: Gegend von Oberlahr.

Russland. *Oestliches Sibirien*: *Nertschinsk*, *Staroserentnische Grube*, kleine faserige Parthieen, in Eisenkies eingesprengt, mit Arsenkies und Antimonglanz.

B O U R N O N I T.

E u r o p a.

England. *Cornwall*: *Huel-Boys-Grube* bei *Redruth*, auf Gängen, mit Antimonglanz, Kupferkies, Quarz und Barytspath. *Nanslo*, oft in sehr verwickelten Krystallen (unter andern N. 418).

Harz. *Clausthal*, *Grube braune Lilie*, derb und krystallisirt, auf Gängen, mit Rothgültigerz, Bleiglanz und Kalkspath. *Zellerfeld*, *Buchsegen*, derb und krystallisirt, mit Eisenspath und Bleiglanz. *Meiseberg* und *Pfaffenberg* bei *Neudorf*, schöne Krystalle (N. 418), mit Antimonglanz, Quarz und Kalkspath.

Sachsen. *Bräunsdorf*, auf Gängen, krystallinische Parthieen, mit Antimonglanz.

Oesterreich. *Ungarn*: *Szathmarer Comitat*: *Kapnik*, auf Erzgängen im Porphyr-Gebirge, mit Fahlerz, Kupferkies, Blende und Brauns-
path. *Marmaroscher Comitat*: Gegend von *Nagyag*, mit Blende.

Italien. *Savoyen*: *Servoz*, Krystalle mit Bitterspath.

A m e r i k a.

Mexico. *Guanaxuato*, mit Fahlerz, Kupferglanz, Malachit und Kalkspath

BRAUN-EISENSTEIN s. EISENOXYD-HYDRAT.

B R A U N I T.

E u r o p a.

Preussen. *Sachsen: Leimbach*, in Höhlungen von Quarz. — *Westphalen: Streitberg* unfern *Neuenkirchen*, in Quarz.

Sachsen-Weimar. Ilmenau, auf Adern in Porphyr, mit Pyrolusit. *Sachsen-Coburg. Friederichsroda* und *Elgersburg*, auf Gängen in Porphyr mit Pyrolusit, Psilomelan und Barytspath

Hessen-Cassel. Schmalkalden, am *Katzenstein*, auf kleinen Gängen mit Psilomelan.

Baiern. Wunsiedel.

Italien. Piemont: St. Marcel, mit Grammatit.

B R A U N K A L K.

E u r o p a.

Frankreich. *Départ. de l'Isère: Chalanches*, auf Erz-Gängen. *Départ. des Hautes-Alpes: Gegend von Champoléon* und *Beauvoisin*, auf einer Erz-Lagerstätte zwischen Granit und Jura-Gebilden, mit Barytspath, Blende, Bleiglanz und Eisenkies. *Départ. des Ardennes: Gegend von Bivels* und *Volstorff*, auf Gängen in Thonschiefer, mit Malachit und Kupferkies. *Stolzenbourg* bei *Viande*, auf Gängen in Thonschiefer, mit Eisenkies, Kupferkies, Quarz und Barytspath. *Départ. de la Loire-Inférieure: Montrelaix*, auf Gängen.

England *Cumberland: Derbyshire*.

Schottland. *Leadhills* und *Wanlockhead*, auf Quarz-Gängen in Grauwacke, mit Bleiglanz, kohlensaurem Blei und Kalkspath.

Irland. *Dolphinsharn* bei *Dublin*, in Kalk. Gegend von *Galoway*, krystallinische Parthieen in Bergkalk.

Schweden. *Dalekarlien. Norrberckes-Kirchspiel: am Vestra Silfverberg*, auf Bleiglanz- und Kupferkies-Gängen, in Glimmerschiefer. — *Wermeland. Philippstadts-Kirchspiel: Langbanshytta*, mit Kalkspath, auf Magneteisen-Lagerstätten in Gneiss. *Philippstadt*, auf Lagerstätten von Magneteisen in Gneiss, in Drusenräumen krystallisirt mit Kalkspath. — *Upland. Dannemora-Kirchspiel: Dannemora*, mit Magneteisen, Granat, Asbest und Kalkspath in Gneiss. — *Dahlstrand. Aminsokogs-Kirchspiel: Knolle-Gruben*, mit Quarz in Glimmerschiefer.

LEONHARD'S Handwörterb.

Preussen. *Westphalen*: *Müsen*, kleine rhomboëdrische Krystalle und krystallinische Massen, begleitet von Kupferkies-Krystallen, im Grauwackekalk. *Eiserfeld*, auf einem Kupferkies-Gang, in krystallisirtem Quarz.

Harz. *Clausthal*, besonders *Rosenhöfer Zug*, krystallisirt, mit Eisenspath, Bleiglanz und Barytspath. *Grube Bergwerkswohlfahrt*, auf Grauwacke, schön angelaufen, mit metallischen Farben. *Lorenzer Feld*, Krystalle mit Quarz, auch zerhackt und zerfressen. *Zellerfeld*, schön krystallisirt mit Kalkspath. *Harzgerode*, *Schneckenberg*, Krystalle der Kernform, in eigenthümlicher Weise ineinander geschoben, auf Braun-Eisenstein. *Wildemann*, auf einer Gangkluft in Grauwacke, zierliche Krystalle, bisweilen mit Eisenkies und Erdpech überzogen. *Wildemann*, *Höllthal*, von rother Farbe. *Bremke* bei *Osterode*, auf alten Eisengruben. *Wolfsberg*, mit Antimonglanz, schöne Krystalle. *Tilkerode* und *Stollberg*, auf Eisengruben. *Tanne*, in Thonschiefer.

Oldenburg. *Birkenfeld*: *Oberstein*, undeutliche Krystalle und krystallinische Parthieen, das Innere von Amethyst-Kugeln auskleidend.

Sachsen. *Wildenau*, zu Drusen gruppirte Krystalle und krystallinische Parthieen, in körnigem Kalk. *Zwickau*, als Ausfüllung blasiger Räume, in Mandelstein. *Eibenstock*, auf einem Lager in Schiefer. *Breitenbrunn*, mit Blende, Strahlstein, Arsenikkies, Roth-Eisenstein und Magneteisen, in Gneiss. *Berggieshübel*, *Draisdorf*, *Tharand*, *Auerswalde*, krystallinische Parthieen in körnigem Kalk. *Freiberg*, als krystallinischer Ueberzug, mit Eisenspath und Kalkspath. *Schneeberg*, mit Quarz, Kalkspath, Eisenkies, auch in Pseudomorphosen nach Kalkspath-Formen. *Johanngeorgenstadt*, *Marienberg*, *Annaberg*, *Geyer*, *Ehrenfriedersdorf*.

Hessen-Cassel. Gegend von *Rückingen* unfern *Hanau*, in Kalkstein. *Schmalkalden*, krystallinische Massen auf Braun-Eisenstein.

Hessen-Darmstadt. *Steinheim* bei *Hanau*, in Basalt. *Hochstett* unfern *Auerbach* an der *Bergstrasse*, mit krystallisirtem Kalkspath in körnigem Kalk.

Nassau. *Dillenburg*, *Kupfergrube alte Hoffnung*, mit krystallisirtem Quarz auf Kupferkies. *Hirschhausen*, Krystalle in Dolomit. *Hachelbach* bei *Seckshelden*, spitzige Rhomboëder, von Kupferkies-Krystallen begleitet auf krystallisirtem Quarz.

Baden. *Grube Wenzel* bei *Wolfach*, auf Gängen in Gneiss, mit Antimon-Silber, Silberglanz, Rothgültigerz, Fahlerz und Bleiglanz; bildet mit Barytspath, Kalkspath und Flussspath die Gangmasse. *Grube Friederich Christian* unfern *Wolfach*, auf Gängen von Wismuthglanz, Kupferkies und Bleiglanz in Gneiss, als Gangmasse mit Quarz, Hornstein, Kalkspath, Flussspath und Barytspath, findet sich zumal in Drusenräumen,

derb und krystallisirt (meist undeutliche Krystalle, auch zerhackte Parthieen füllen die Zwischenräume paralleler Lagen krystallisirten Quarzes, begleitet von Kupferkies), auch als Ueberzug auf Kalkspath-Krystallen. *Gruben Sophia, Neuglück und St. Joseph bei Wittichen*, auf Gängen in Granit, mit gediegenem Silber, Speiskobalt, Rothgültigerz, Silberglanz und gediegenem Wismuth, ferner mit Barytspath, Kalkspath und Flussspath, derb und krystallisirt (zierliche Rhomboëder, mit concav-convexen Flächen); schliesst bisweilen drahtförmige Parthieen von gediegenem Silber, sowie derbes Rothgültigerz ein. *Zähringen*, sehr kleine, mannigfach gruppirte Rhomboëder. *Grube Teufelsgrund bei Nieder-Münsterthal*, auf Gängen in Gneiss, mit Bleiglanz, Blende und etwas gediegenem Silber, mit Flussspath, Kalk- und Barytspath; auch als Ueberzug auf Pseudomorphosen von Quarz nach Kalkspath. (Der Braunspath ist auf den Erz-Gängen im nördlichen Schwarzwald häufiger, als im südlichen, und scheint besonders auf den im Gneiss, so in der Gegend von *Wolfach*, aufsetzenden Gängen als Gangmasse vorzukommen, während er sich auf den Gängen im Granit weniger häufig zeigt.)

Württemberg. *Friedrichshall*, Krystalle und Streifen in Kalkstein.

Oesterreich. *Land ob der Ens: Salzburg, Dienten*, Rhomboëder und krystallinische Massen. — *Steiermark. Brucker Kreis: Erzberg bei Eisenerz*. — *Böhmen: Joachimthal*, auf Erz-Gängen im Gneiss, derb, blätterige Massen und krystallisirt, besonders in, nach Kalkspath-Formen gebildeten, Pseudomorphosen, meist in Gesellschaft von Kalkspath, Flussspath und Kupferkies. *Schlackenwalder und Schönfelder Zinnerz-Lagerstätten*, nur selten, rindenförmige und zellige Drusen auf Zinnerz. *Przibram*, auf Erz-Gängen in Grauwacke, als krystallinischer Ueberzug auf Kalkspath-Krystallen. *Weissenstein*, in körnigem Kalk. *Ratieborschitz*, mit Quarz auf Kalkspath. *Kolosoruk*, Krystalle zu Drusen zusammengehäuft, auch nierenförmige Gestalten, auf Klüften von Basalt. *Irrgang bei Platten, Oberhals*, auf Eisen- und Mangan-Erze führenden Gängen, kleine Krystalle, auch als Ueberzug auf Roth-Eisenstein. *Nedwiesy*, krystallisirt, auf Klüften in Kohleñschiefer. *Kallich*, mit Grammatit in körnigem Kalk. — *Schlesien: Reichwiesen* unfern *Zuckmantel*, kleine Krystalle, mit Eisenglanz auf einem Gemenge von Magneteisen und Quarz. — *Ungarn. Honther Comitát: Schemnitz*, blätterige Massen und krystallisirt, (so unter andern besonders ausgezeichnete Rhomboëder auf dem Rosengrunder Anna-Stollen), als Ueberzug auf Amethyst-Krystallen, mitunter so, dass letztere blos in gewisser Richtung von kleinen Braunspath-Rhomhoëdern bekleidet erscheinen, auf der entgegengesetzten Seite sich vollkommen frei davon zeigen, mit Kalkspath, Blende, Eisenkies und Bleiglanz, auf Erz-Lagerstätten in Diorit; bisweilen in Pseudomorphosen nach Kalkspath-Formen. *Hodritsch*,

schöne Krystalle, auch Pseudomorphosen, mit Kalkspath, Aragon, Barytspath, Rothgültigerz und Eisenkies, in Syenit. *Zipser Comitat: Schwedler*, mit Kupferkies und Kupferglanz. *Gölnitz*, mit Malachit und Kupferlasur. *Iglo* (oder *Neudorf*), blätterige Massen auf Erz-Lagerstätten in Thonschiefer. *Neograder Comitat: Lowinobanya*, mit Quarz und Eisenspath in Glimmerschiefer. *Szathmarer Comitat: Feketebanya*, als Gangmasse mit Quarz, Hornstein und Barytspath, in Porphyr. *Kapnik*, mit Amethyst und Quarz, auf Erz-Lagerstätten in Porphyr. *Abaujvarer Comitat: Rudnok*, mit Ziegelerz und Kupfergrün. *Barscher Comitat: Eisenbach*, zierliche Rhomboëder, braunroth, mit Amethyst auf Kalkspath aufgewachsen. *Kremnitz*, mit Kalkspath, Barytspath, Kupfer- und Eisenkies, derb und krystallisirt, auf Erz-Lagerstätten in Diorit. *Sohler Comitat: Altgebirg*, mit Eisenspath, Kalkspath und Kupferkies, in Glimmerschiefer. *Marmaroscher Comitat: Nagy-Ag*, kleine undeutliche Krystalle.

Italien. *Neapel: Vesuv*, in Blasenräumen von Laven mit Aragon-Nadeln, auch mit Harmotom-Krystallen; ferner im Gemenge mit Glimmer-Blättchen und Augit.

Griechenland. *Cycladen: Insel Zea*, in der Nähe des Platzes *Kalamo*, krystallinische Parthieen in körnigem Kalk. *Insel Siphno*, Gegend von *Ajia Sosti*, blätterige Massen auf einem Roth-Eisenstein-Lager in körnigem Kalk.

Polen. Gegend von *Opatow*, krystallinische Parthieen auf Klüften von „Uebergangskalk“. *Miedzianagora*, Krystalle auf Gang-Trümmern in Kalkstein.

A m e r i k a.

Vereinigte Staaten. *Rhode-Island: Smithfield*, in Kalkstein. — *Pennsylvanien: London Grove*, schöne Krystalle mit Quarz in Kalk. *West-Marborough*, in Kalk. — *Massachusets: Leverett*, auf Bleiglantz- und Kupferkies-Gängen in Granit.

Mexico. *Zacatecas*, mitunter schön krystallisirt, auf Erz-Gängen in Diorit, mit Quarz, Barytspath und Kalkspath. *Grube Lomo del Toro* unfern *Zimapan*, mit Flussspath, Eisenkies und Bleiglantz, in Kalkstein.

BRAUNSPATH s. BRAUNKALK.

BBAUNSTEIN, GRAUER s. MANGANIT.

**BRAUNSTEIN, ROTHER s. MANGAN, KOHLEN-
SAURES.**

BRAUNSTEIN, SCHWARZER s. HAUSMANNIT.

BREISLAKIT.**Europa.**

Italien. *Kirchenstaat*: Gegend von *Rom*, bei *Capo di Bove*, in Blasenräumen von *Lava*. — *Neapel*: *Vesuv*, auf Spalten und Wandungen von *Lava*, mit kleinen Nephelin-Krystallen, so namentlich in der „*Lava della Scala*“ und in dem Strom „*dell' Olibano*“ unfern *Pozzuoli*.

BREVICIT.**Europa.**

Norwegen. *Brevig*, in Blasenräumen einer trachytischen Felsart.

BREWSTERIT.**Europa.**

Schottland. *Strontian*, auf Gängen in Gneiss, mit Kalkspath und Bleiglanz.

Angeblich soll der Brewsterit auch noch im *Département de l'Isère* mit Quarz, und in den *Pyrenäen* mit Bergkalk und Chlorit vorkommen; die Krystalle sind grösser, aber weniger durchscheinend als jene von *Strontian*.

BROCHANTIT.**Europa.**

Oesterreich. *Ungarn*. *Biharer Comitat*: *Rezbanya*, auf nierenförmigem Malachit, mit Roth-Kupfererz und Ziegelerz.

Russland. *Ural*: *Schelesinskoi* (*Gumeschewskische Grube*), in der Gegend von *Katharinenburg*, krystallisirt und derb, mit Roth-Kupfererz und Malachit in einem Lettenlager; nicht häufig.

BROM - SILBER.**Europa.**

Frankreich. *Départ. du Finistère*, äusserst selten.

Amerika.

Mexico. Bezirk von *Plateros*, 17 Stunden von *Zacatecas*, und bei *Fresnillo*.

BRONGNIARTIN.**Europa.**

Spanien. *Toledo*. *Villarubia* bei *Ocana*, in Steinsalz-Massen, von Thon begleitet.

Schweiz. *Canton Aargau*: *Müllingen* unfern *Brugg*, in einem mächtigen Gyps-Lager.

Oesterreich. *Steiermark*: *Aussee*, mit Thon in Steinsalz.

BRONZIT.

Europa.

Schottland. Gegend von *Girwan* und *Ballantraë*, in Serpentin. — *Insel Scalpay*, krystallinisch-blättrige Parthieen in Serpentin.

Dänemark. *Island*, in augitreichen Doleriten, zu der untern Abtheilung der „Trapp-Formation“ gehörend.

Preussen. *Mark Brandenburg*, in Geschieben eines Gabbro-ähnlichen Gesteines. — *Rhein-Provinz: Unkel*, in körnigem Gemenge mit Olivin, in Basalt.

Sachsen. *Waldheim*, in schwarz-gefärbtem Serpentin.

Hessen-Cassel. *Stempel* bei *Marburg*, in Basalt.

Baiern. *Kupferberg*, in der Gegend von *Culmbach*, blättrige Massen, oft von ausgezeichnete Schönheit, in Serpentin.

Oesterreich. *Steiermark, Gulsenberg* unfern *Kraubath* und *Bacher-Gebirge*, in Serpentin. — *Tyrol: Seefeld-Alp* im *Ultenthal*, in Rollstücken einer Olivin-artigen Substanz.

Italien. *Toscana: Insel Elba*, in Serpentin.

Amerika.

Vereinigte Staaten. *New-York: Amity*, von seltener Schönheit, auf Gängen in körnigem Kalk, mit Chondroit, Talk, Graphit, Bitterspath und Spinell.

BROOKIT.

Europa.

Frankreich. *Départ. de l'Isère: Bourg d'Oisans*, mit Anatas, Albit, Quarz und Crichtonit.

England. *Wales: Snowdon*, mit Quarz.

Schweiz. *Canton Uri: Steinthal* bei *Amstäg*, mit Adular, Anatas und Kalkspath auf Bergkrystall.

BRUCIT s. CHONDRODIT und TALK-HYDRAT.

BUCKLANDIT.

Europa.

Norwegen. *Stift Christiansand: Arendal*, mit Wernerit, Hornblende und Kalkspath, auf Erz-Lagerstätten in Gneiss.

Preussen. *Rhein-Provinz: Laacher See*, in verglastem Feldspath-Gestein.

Russland. *Ural: Werchoturje*, schwarze Krystalle in Granit.

(Wahrscheinlich gehört der sogenannte Bucklandit zum Epidot.)

BUCHOLZIT.**Europa.**• Oesterreich. *Tyrol: Lisens*, in Glimmerschiefer.**Amerika.**Vereinigte Staaten. *Pennsylvanien: Chester*. — *Connecticut: Humphreysville*.**BUNT-KUPFERERZ s. KUPFERERZ, BUNTES.****BUSTAMIT.****Amerika.***Mexico. Real del Monte*, mit Quarz.

(Ist wahrscheinlich dem Kiesel-Mangan beizusählen.)

BYTOWNIT.**Amerika.**Britisches Nord-Amerika. *Ober-Canada: Gegend von Bytown*.**CANCRINIT.****Europa.***Russland. Ural: Gegend von Miask im Ilmen-Gebirge*, kleine derbe Massen von lichterosenrother Farbe, mit Eläolith verwachsen, in einem granitischen Gestein.**CAVOLINIT s. NEPHELIN.****CERER, BASISCH FLUSSSAURES.****Europa.**Schweden. *Dalekarlien. Stora-Kopparbergs-Kirchspiel: Finbo*, in Albit und Feldspath eingewachsen.**CERER, FLUSSSAURES MIT FLUSS-
SAURER YTTERERDE.****Europa.**Schweden. *Dalekarlien. Stora-Kopparberg-Kirchspiel: Finbo*, in Albit eingewachsen.

C E R E R , N E U T R A L E S F L U S S S A U R E S .**E u r o p a .**

Schweden. *Dalekarlien. Stora-Kopparberg-Kirchspiel: Finbo.*

C E R I N s. A L L A N I T .**C E R I T .****E u r o p a .**

Schweden. *Westmanland. Skinskattebergs - Kirchspiel: Riddarhyttan*, auf Kupferkies- und Magneteisen-Lagerstätten in Glimmerschiefer, mit Hornblende.

C E R O L I T s. S P E C K S T E I N .**C E R O X Y D U L , K O H L E N S A U R E S .****E u r o p a .**

Schweden. *Westmanland. Skinskattebergs - Kirchspiel: Riddarhyttan*, mit Hornblende und Kupferkies.

C H A B A S I E .**E u r o p a .**

Frankreich. *Auvergne: Gerbizon*, Krystalle in Trachyt.

Schottland. *Renfrewshire, Kilmalcolm*, mit Stilbit auf Klüftwänden von Mandelstein. Hügel von *Kilpatric* unfern *Dumbarton*, in Mandelstein. *Perthshire: Glen Farg*, mit Stilbit in Mandelstein. *Insel Sky*, besonders in der Gegend von *Takisker*, in Mandelstein, oft in solcher Menge, dass der dritte Theil der Felsart aus Chabasie besteht; hier, wie an den meisten andern Fundorten, gehört die rhomboëdrische Grundgestalt zu den gewöhnlichen Vorkommnissen; mit Mesotyp nicht zugleich in einem Blasenraum, indem die Gegenwart des einen Mineralkörpers die Abwesenheit des andern zu bedingen scheint; häufig mit Analcim, oft sitzen kleine Analcim-Krystalle in den Chabasie-Rhomböedern; auch als Ueberzug auf Stilbit und mit Kalkspath verwachsen. *Insel Canna, Gometra, Ulva, Mull und Staffa*, in Mandelstein, aber bei weitem nicht so häufig und ausgezeichnet wie auf *Sky*.

Irland. *Giants Causeway*, besonders am *Port on Spain*, Krystalle von seltener Grösse, in Basalt. *Portrush*, Krystalle in Basalt.

Schweiz. *Canton Graubünden: Sedrun im Tavetscher Thal*, auf Rauchtopas. *Canton Wallis: Binnenthal*, in Bergkrystall eingeschlossen.

Dänemark. *Faröer. Sandöe*, Gegend von *Dalsnyen*, schöne Krystalle auf, mit Chalcedon überzogenen, Blasenräumen (hier unter andern

die seltene Varietät L. 65, mit den Flächen des sechsseitigen Prisma's, zwillingsartig verbunden), in Dolerit. *Naalsöe*, *Osteröe*, Gegend von *Ridevig*, Rhomboëder, aufgewachsen auf nierenförmigen Parthieen strahlenförmigen Stilbits. *Svinöe*, in Dolerit. — *Island*, im *Trapp-Gebirge* sehr häufig, hauptsächlich die Blasenräume der frischen, augitreichen Dolerite füllend, auch auf Kluftwänden; oft sind mächtige *Trapp-Parthieen* von Chabasie ganz durchdrungen; übrigens erreichen die Krystalle nie eine besondere Grösse.

Schweden. *Jemland*: *Gustafsberg*, besonders auf der *Ridderstolpes-Grube*, (früher) mit Kupferkies, Granat, Kalkspath, Grammatit und Stilbit auf Lagerstätten in Glimmerschiefer.

Preussen. *Schlesien*: *Dembio* bei *Oppeln*, kleine Krystalle in Basalt. *Sirgowitz* bei *Löwenberg*, in Blasenräumen des Basaltes. — *Westphalen*: *Kalte Eiche* bei *Willnsdorf*, Krystalle in Blasenräumen von Basalt. — *Rhein-Provinz*. *Siebengebirge*: *Gerwiese* bei *Hoheneff*, in Blasenräumen von Basalt. An der sogenannten „*Goldkiste*“ (einer Basalt-Kuppe) unfern des *Bruderkunz-Berges*, in Basalt. *Mendeberg* und *Unkel* am Rhein, in Blasenräumen des Basaltes. *Stenzelberg*, in Trachyt.

Harz. *Andreasberg*, Krystalle der Kernform, mit Kalkspath auf Gängen in Thonschiefer.

Oldenburg. *Birkenfeld*: *Oberstein*, besonders am *Schlossberg* und an der *schwarzen Mühle*, an ersterem in Blasenräumen des Mandelsteines, mit Kalkspath und Harmotom; bei letzterer in Drusen, auf kleinen Gängen und Trümmern von Kalkspath in Mandelstein, schöne, grosse Krystalle, unter andern L. 65, nicht selten zwillingsartig verbunden; von Quarz, Amethyst, Chalcedon und Achat begleitet; auch im Innern von Achat-Kugeln, mit Amethyst, Kalkspath, Harmotom und Nadel-Eisenerz.

Sachsen. Gegend von *Stolpen* und *Hohenstein*, kleine Krystalle in Blasenräumen von Basalt.

Hessen-Cassel. *Marburg*, in Basalt. *Rhöngebirge*: *Pferdekuppe*, in Basalt. *Steinaw*, kleine Krystalle in basaltischem Mandelstein.

Hessen-Darmstadt. *Gelnhaar* im *Vogelsgebirge*, kleine Krystalle in basaltischem Mandelstein. *Laubach*, kleine Krystalle, in Blasenräumen eines Mandelsteines. *Steinheim*, in kleinen Höhlungen von Anamesit.

Nassau. *Westerwald*: *Härtlingen*, füllt zwischen Hornblende-Krystallen, die lose in Basalt sitzen, und dem Basalt, dessen glatte Wände die frühere Grösse der Hornblende-Krystalle andeuten, den Raum aus; auch in der Umgegend von *Härtlingen* in Basalt, in Blasenräumen von Basalt, mit Stilbit und Harmotom, *Westerburg*, in Basalt mit Mesotyp und Harmotom; oft ist der poröse Basalt so von Chabasie und Mesotyp durchdrungen, dass diese fast die Hauptmasse der Felsart ausmachen.

Langenbachthal, schöne Krystalle, mit Harmotom und einem Bol-artigen Mineral, in Basalt. *Ziegenberg* unfern *Gemünden*, ausgezeichnete Krystalle, auf Kluftwänden des Basaltes, mit Stilbit. *Oberötzingen*, *Eulenberg* und *Niederhayn*, in Blasenräumen des Basaltes. *Malmeroth*, in einem weichen basaltischen Gestein, dasselbe fast ganz durchdringend, oder in dessen Drusenräumen.

Baden. *Eichstetten*, Krystalle in trachytischem Dolerit. *Schlossberg* bei *Breisach*, *Pepisbuckel* und *Todtenkopf* bei *Ihringen*, kleine, oft wasserhelle Krystalle, in Blasenräumen des Dolerit-Mandelsteins, mit Bitterspath und Stilbit.

Oesterreich. *Tyrol*: *Vigo* am *Monzoniberg*, kleine Krystalle sitzen in Menge auf Kluftflächen von Syenit. *Saiser Alp*, mit Faser-Prehnit in Mandelstein. *Klausen*, wasserklare Krystalle, eingeschlossen in anderen, hohlen Krystallen. — *Böhmen*: *Aussig*, *Markersdorf*, *Rüben-dörfel* und *Kamnitz*, Krystalle in Phonolith, mit Mesotyp, Harmotom, Comptonit, Feldspath, Hornblende und Kalkspath. *Kosakow* (hier auch in Zwillings-Krystallen in Achat-Kugeln), *Oberkreybitz* und *Leippa*, in Blasenräumen des frischen, dunklen, und des verwitterten, thonigen Basaltes, mit Comptonit, Natrolith, Kalkspath, Aragon und Hornblende. *Oberkamnitz*, sogenannter *Levyn*, in Basalt. — *Ungarn*. *Honthor Comitatz*: *Gieszhübel* (oder *Kieshübel*), kleine Krystalle, als Ausfüllung der Blasenräume des Basaltes.

Italien. *Venedig*: *Castel Gomberto* unfern *Vicenza*, mit Apophyllit und Analcim in Mandelstein. — *Toscana*: Gegend von *Pomezana*, Krystalle in Basalt. — *Sicilien*: *Aetna*, *Val di Noto*, in Blasenräumen von Mandelstein. *Sortino*, mit Kalkspath und Chalcedon, in Blasenräumen eines basaltischen Gesteins.

Russland. *Sibirien*: *Dorf Tschikoja*, im *Gouvernement Irkutsk*, schöne Krystalle auf grauer Lava. *Chilka*, 180 Werste von *Werchnoi Udinsk* am *Tschikoja-Fluss*, mit Stilbit in Höhlungen eines Mandelsteins.

A s i e n.

Ostindien. *Hindustan*: *Dukhun* (oder *Deccan*) unfern *Poona*, und bei dem *Mota-Mola-Flusse*, Krystalle in basaltischem Mandelstein.

A f r i k a.

Habesch (*Abyssinien*). *Prov. Siemen*: Ufer des *Ataba-Stromes*, schöne Krystalle in Blasenräumen eines Dolerit-Mandelsteins. *Gondar*, Krystalle der Kernform, in poröser Lava.

Canarische Inseln. *Gran Canaria*: Gegend von *la Veja*, Krystalle in Blasenräumen des Basaltes. In der Nähe des Hafens *de la Nieves*, schöne Krystalle, mit Kalkspath in Gerölle-Schichten. *Palma*: unfern der *Caldera*, kleine Krystalle in Drusenräumen von Trachyt.

Mascarenhas Inseln. *Eiland Bourbon*, Krystalle der Kernform in basaltischem Mandelstein.

A m e r i k a.

Grönland. *Disko-Insel: Berg Ounartorsoak, Naingirsæet* und *Aukparlartok* unfern *Godhavn*, Krystalle der Kernform, oft von seltener Schönheit, mit Analcim und Stilbit in Mandelstein.

Britisches Nord-Amerika. *Neu-Schottland.* Gegend von *Parsborough*, sehr ausgezeichnete Krystalle (auch in Zwillings-Verbindungen), mit Laumontit in Mandelstein. *Mink Cove*, in Krystallen mit Quarz in Mandelstein. *Clements*, unfern *Annapolis*, schöne Krystalle in Diorit. *Canada: Marmoaze* am *Lake Superior* (angeblich).

Vereinigte Staaten. *New-Jersey*, Gegend von *Bergen* in Diorit. — *Pennsylvanien: West-Bradford*, Krystalle mit Hornblende verwachsen. — *Connecticut: Storington*, schöne Krystalle mit Kalkspath in Höhlungen von Gneiss. *Hadlyme*, mit Stilbit in Gneiss. — *Massachusetts: Deerfield*, besonders zierliche Krystalle mit Kalkspath und Prehnit in Diorit. *Charlestown*, auf Klüftflächen des Syenit. *Chester* in Glimmerschiefer.

Mexico. Gegend von *Guautla*, in Blasenräumen eines porösen Basaltes.

Uruguay: Gegend von *Monte Video*, im Thal von *Mata-ozo*, schöne Krystalle in Mandelstein.

C H A L C E D O N.

E u r o p a.

Spanien. *Granada: Roalquihar*, mit Amethyst in einem quarzigen Gestein. *Madrid: Vallecas*, in Drusenräumen von Meerschäum, in Verdrängungs-Pseudomorphosen nach Barytspath und Kalkspath.

Frankreich. *Départem. de l'Isère: Vienne*, auf gangartigen Räumen in Granit. — *Départem. du Puy de-Dôme: Puy de la Poix*, Quarz-Krystalle überrindend, auf Erdpech. *Pont-du-Chateau*, mit krystallisiertem Quarz, bisweilen als Ueberzug auf demselben, in vulkanischem Tuff. *Puy de Crowel*, mit Kalkspath in einem vulkanischen Tuff. *Chantagour*, mit Aragon in basaltischem Tuff. *Puy St. Hyppolite*, mit Bergkrystall in Basalt. *Côte des Pompes*, auf Schnüren in Quarz. *Puy de Montaudou*, mit Kalkspath in Basalt. *Départem. de la Seine: Champigny* bei *Paris*, traubige und stalactische Gestalten, in Süßwasser-Kalk.

England. *Devonshire, Hay-Tor* auf mächtigen Gängen von Magnet Eisen in Thonschiefer mit Granat, Strahlstein und Talk (seinen Bestandtheilen nach zum Chalcedon gehörig; seiner Form nach zum Datolith).

Schottland. Gegend von *Edinburgh*, bei *Kincaid*, mit krystalisirtem Quarz auf kleinen Gängen in Wacke. *Dunbar*, in Diorit. *Blackford* und *Braidhills*, in basaltischem Mandelstein. *Kinnoul-Hügel*, mit Achat und Kalkspath auf Schnüren und Drusen in basaltischem Mandelstein. *Banwell* und *Churchill*, mit Achat in einer dolomitischen Schicht in buntem Sandstein. *Insel Sky*, in Blasenräumen des Mandelsteins. *Insel Rum*, Gebirge von *Scourmore*, mit Quarz und Heliotrop in Mandelstein.

Schweiz. *Canton Bern*: *Lauterbrunn-Thal*, in Granit mit Eisenkies und Bleiglanz.

Dänemark. *Faröer*. Auf allen Inseln häufig, in Dolerit-Mandelstein, mit Grünerde, Kalkspath, Amethyst und mit Zeolithen. *Vaagöe*, in besonders grossen und schönen stalactitischen Gestalten. *Oesteröe*, Gegend von *Ridevig*, ausgezeichnete stalactitische Bildungen und grosse Platten das Bett der Ströme zusammensetzen helfend, von Lagen gemeinen Opals durchzogen, und von Grünerde begleitet. *Sandöe Logloise*, reinweiss, mit zierlichen Dendriten von Grünerde bedeckt. — *Inland*: *Rödeford*, stalactitische und nierenförmige Gestalten, auf grossen, unregelmässigen Höhlenräumen und Klüften in der dunkelbraunen Wacke des Mandelsteins.

Schweden. *Dalekarlien*. *Grangjärde-Kirchspiel*: *Grengesberg*, als tropfsteinartiger Ueberzug auf Quarz-Drusen, auf Magneteisen-Lagerstätten in Glimmerschiefer. *Linna-Kirchspiel*: *Masvik*, mit Jaspis in einer Breccie.

Preussen. *Mark Brandenburg*, als Geschiebe, doch nicht häufig. — *Rhein-Provinz*: *Vieneberg* bei *Rheinbreitbach*, zarte tropfsteinartige Gestalten, in Drusenräumen von Quarz, auf Erzgängen in Grauwacke. *Schlesien*: *Jobten* bei *Schwentzig*, *Johnsberg* und *Steinberg*, in Serpentin. *Baumgarten*, unter andern zerfressen, und mehr oder weniger zersetzt in Serpentin. *Heinzendorf* unfern *Trebnitz*, als Geschiebe in aufgeschwemmtem Boden. Gegend von *Landeshut*, in Mandelstein. *Tenschin*, in losen Kugeln. *Bunzlau*, in Geschieben. *Kosemütz*, in Serpentin, mit Chrysoptas, Hornstein und Quarz als Ausfüllungs-Masse von Klüften und als Ueberzug auf Gangtrümmern; auf dieselbe Art im *Grochauer Gebirge*.

Hannover. *Hildesheim*, in der Nähe des *Spitzhut*, in kugeligen Massen in Muschelkalk.

Harz. *Wieda*, in dem Achat-Bruch. *Ifeld*, in Mandeln mit Achat im Mandelstein. *Blankenburg*, im Quader-Sandstein als Versteinerungsmittel von Turbiniten. *Rehberger Graben*, in Granit.

Oldenburg. *Birkenfeld*: *Oberstein*, mit Quarz (theils dessen Krystalle überkleidend), Achat und Amethyst, in Schnüren und Kugeln

im Mandelstein; selten in kleinen Rhomboëdern krystallisirt, auf Quarzkrystallen sitzend.

Sachsen. *Mutschen*, in Achat-Kugeln in Porphyr. *Selitz*, mit Achat, in Nieren in Thonporphyr. *Oschatz* und *Leisnig*, mit Achat, in Trümmern in quarzigen Feldstein-Porphyr. *Chemnitz*, auf Gangtrümmern in Porphyr, mit Achat, Quarz, Bergkrystall, Amethyst. *Zschopau*, *Rochlitz*, *Rotthof*, *Altendorf*, *Westerwitz*, *Naundorf*, *Hohenstein*, *Ernstthal* u. a. O. in Schnüren, Kugeln, auf kleinen Gängen und Gangtrümmern in Porphyr. *Waldheim*, am *Kieferberg*, einen schmalen Gang bildend, welcher Drusenräume umschliesst, deren Wände theils mit Quarzkrystallen, theils mit traubigem Opal überzogen sind, im Serpentin-Gebirge; ferner in dünnen Platten zwischen Serpentin-Schichtungs-Klüften. *Johanngeorgenstadt*, kleine Rhomboëder auf krystallisirtem Quarz. *Planitz* und *Zwickau*, in Kugeln, die aus Chalcedon, Quarz und Eisenkies bestehen, in Porphyr und Mandelstein. *Bräunsdorf*, im Pechstein Porphyr. *Kesselsdorf* und *Plauischer Grund*, in Nestern und Nieren in Thonporphyr. *Halsbach* und *Schlottwitz*, auf Achat-Gängen mit Amethyst, Quarz und Hornstein. *Freiberg*, auf Erzgängen, mit Quarz und Flussspath, in Drusen und als tropfsteinartiger Ueberzug. *Raschau* und *Langenberg*, auf Eisenstein-Lagerstätten, in Schalen, Nieren und Drusen, oft sehr schön. *Gersdorf*, mit Kalkspath, Bleiglanz und Flussspath. *Schneeberg*, nierenförmig auf Braun-Eisenstein. *Oschatz*, *Chemnitz*, *Kunnersdorf* u. a. O. als Geschiebe.

Hessen-Cassel. *Schmalkalden*, in der Gegend von *Regenberg*, in Hornstein-Kugeln in Porphyr.

Hessen-Darmstadt. *Steinheim*, mit Halbpal im Anamesit.

Nassau. *Herborn*, mit Hornstein in Diorit. *Katzenelnbogen*, in Schnüren in einem quarzigen Gestein. Gegend von *Eschbach*, mit Hornstein, Karniol und Amethyst in Grauwacke-Schiefer.

Baden. Gegend von *Heidelberg*, *Schriesheim*, tropfsteinartiger Ueberzug auf Barytspath-Krystallen, auf Barytspath-Gängen in Porphyr und Granit. *Altenbach* und *Handschuchsheim*, auf Schnüren und in eingewachsenen Stücken, in Porphyr und Porphyr-Conglomerat. *Nöggenschwiel*, auf kleinen Gängen und in Drusen in Sandstein. *Todtnau*, auf Gängen im Gneiss, mit Bleiglanz, Kupferkies und Flussspath. Gegend von *Oppenau* und *Gunzenbach*, mit Amethyst, Achat und Karniol in Porphyr. *Grube Friedrich Christian* unfern *Wolfach*, auf Erz-Gängen im Gneiss, mit Wismuthglanz, Bleiglanz, Flussspath, Barytspath und Kalkspath, kleine, blaue, nierenförmige und traubige Parthieen auf krystallisirtem Bleiglanz. Gegend von *Schopfheim* und *Schadenbirndorf* bei *Albbruck*, in knolligen Parthieen und Trümmern in Muschelkalk.

Württemberg. *Friedrichshall*, auf Drusenräumen in Kalkstein.

Hohentwiel, kleintraubiger Ueberzug in Phonolith - Tuff. *Sulz*, in Kalkstein. *Aischfeld* bei *Alpirspach*, traubige Massen in Kalkstein. *Nathaim*, in Jurakalk. *Steinheim* bei *Heidenheim*, als Versteinerungs-Mittel, im Kalkstein. *Schmidelfeld*, als Geschiebe.

Baiern. *Amberg*, als Ueberzug in Drusen von Sandstein. Grube *arme Hülfe* bei *Naila*, tropfsteinartig in Weitungen von dichtem Braun-Eisenstein. Gegend von *Schornreit* in nierenförmigen Massen in Porphyr. *Kulberau* bei *Alzenau*, in Verdrängungs-Pseudomorphosen nach Bitterspath, im Zechstein-Dolomit.

Oesterreich. *Land unter der Ens*. *Schauenstein* bei *Krems*, mit Achat in Serpentin. — *Ilyrien*: *Knappenberg* unfern *Hüttenberg*, als Ueberzug auf Braun-Eisenstein in körnigem Kalk. — *Tyrol*: *Oberbotzen*, Nieren in Porphyr. Gebirge von *Campazzo*, *Campi di Agnello* und *Valle de Omo*, in Kugeln mit krystallisirtem Quarz und Amethyst. *Theiss*, in Kugeln. *Böhmen*: *Kolosoruk*, nierenförmige Gestalten, auf Klufflächen des Basalts von Braunspath begleitet. Am südlichen Abhang des *Jeschken*, bei *Friedstein*, am *Kosakower Gebirgszug*, am *Taborgebirg*, am *Morzinower Berg* bei *Lomnitz* und am *Lewiner Gebirge* bei *Neu-Pakka*, in mandelförmigen, knolligen Gestalten im Mandelstein-Gebirge und lose in der Dammerde. *Oberhals*, in krummschaligen Parthien auf Eisenerz-Gängen; auch nieren- und röhrenförmig, blutroth, blaulichgrau, mit sehr feinen, rothen Punkten; die mitunter ansehnlichen Massen sind im Zickzack von hellen Linien durchzogen, und die Oberfläche der Nieren mit kleinen Quarz-Krystallen und Körnern bedeckt (sogenannter *Korallen-Achat*). *Orpus* und *Presnitz*, auf Magneteisen- und Serpentin-Lagern, rindenförmige Ueberzüge, nierenförmige und tropfsteinartige Gestalten, deren Oberfläche stets drusig, und in welcher häufig die Krystall-Form des Quarzes erkennbar, auf körnigem Granat aufgewachsen. *Zinnwald*, auf Zinnerz-Lagerstätten, in Verdrängungs-Pseudomorphosen nach Flussspath. *Bleistadt*, auf Erz-Gängen in Glimmerschiefer, Verdrängungs-Pseudomorphosen nach phosphorsaurem Blei. — *Mähren*: *Pernstein*, höchst zierliche, traubige und tropfsteinartige Gestalten, auch derb, verwachsen mit Halbbopal, und gleich diesen öfter baumförmig gezeichnet. — *Ungarn*. *Sohler Comitat*: *Poinik*, auf Erz-Lagerstätten in „Uebergangskalk“, als Ueberzug und tropfsteinartig in Höhlungen auf Braun-Eisenstein, von schön blauer Farbe. *Abaujvarer Comitat*: *Arka*, in Blöcken, mit Feuerstein und Hornstein. *Ujvar*, lose, mit Karniol. *Szathmarer Comitat*: *Kapnik*, auf Erz-Lagerstätten in Porphyr, mit Quarz und Braunspath. *Nagybanya*, auf Erz-Lagerstätten in Diorit, mit gediegenem Silber, Realgar, Eisenkies und Baryspath. *Felsöbanya*, mit gemeinem Quarz auf Erz-Lagerstätten in Porphyr. *Neograder Comitat*: *Rappin*, lose mit Feuerstein und Jaspis. *Honth*

Comitat: Bohmütz, in Mandelstein. **Bukanz**, mit Hornstein und Halbopal. **Gieszhübel** (oder **Kieshübel**), in Blasenräumen des Basaltes mit Chabasie und Aragon. **Kalvarienberg** bei **Schemnitz**, mit Eisenkiesel, Jaspis auf gangartigen Trümmern in Porphyr. **Barscher Comitat: Hlinik**, traubige Gestalten, von blauer und gelblicher Farbe, in Porphyr. **Jastraba**, mit Feuerstein, Halbopal und gemeinem Opal. **Glashütte**, von lauchgrüner Farbe, und Gegend von **Schemnitz** in Porphyr. **Kovacsi**, mit Grünerde in basaltischem Mandelstein. **Kapronz**, mit Feuerstein und Hornstein. **Kremnitz**, von blauer, gelber und rother Farbe, mit Blende, Bleiglanz, Braunspath und Kupferkies. — **Siebenbürgen: Almos** und **Tresztyan**, in losen, Krystallen, schöne Pseudomorphosen (Würfel) nach Flussspath-Formen, in der Dammerde, als Resultat der Verwitterung des Mandelsteins.

Italien. Venedig: Gegend von **Vicenza**, Thal *dell' Oo*, bei den Gütern von **Cerchiarola** auf den **Bragonze-Bergen**, **Maino d'Arzignona**, **Montegolda**, **Carè**, **Brendola**, Thal **St. Floriano** bei **Marstoica**, in Dolerit, welcher über Nummuliten-Kalk liegt; die Höhlungen der Chalcedons sind mit beweglichen Tropfen einer Flüssigkeit erfüllt, sowie bisweilen mit mikroskopischen Quarz-Krystallen besetzt. — **Sardinien: Castelsordo**, **Sindia** und **Iglesias**, zum Theil in ausgezeichneten Stalactiten mit klein-traubiger Oberfläche. — **Toscana: Arno**, in mitunter ansehnlich grossen Rollstücken. — **Sicilien: Insel Pantellaria**, in Lava.

Griechenland. Cycladen: Insel Syra, unfern von **Mawro Ampelia**, oft recht schön, auf kleinen Gängen in Kalkbreccien.

Russland. Nowaja Semlja, an der Mündung der **Nechwatowa**, in Blasenräumen des Mandelstein. **Ural: Tatararische Berge**, westlich von **Slatoust** in Höhlungen des Mandelsteins concentrische Lagen bildend. **Kisylsk**, in Blasenräumen von Mandelstein. **Ilmen-Gebirge**, am **See Mias**, auf Gängen in Serpentin. Unfern **Schartasch** und **Katharinenburg**, mit Quarz auf Gängen in Grauwacke. **Katharinenburg**, als Geschiebe im Sande des **Isset**. — **Oestliches Sibirien:** Gegend von **Nertschinsk**, von blauer Farbe, in Pseudomorphosen und mit Krystall-Eindrücken, gleich jenen von **Tresztyan**.

Polen. Gegend von **Alwernia**, **Poremba** und **Rudna**, in Blasenräumen des Mandelsteins.

A s i e n.

Ostindien. Hindustan: Dukhun (oder **Deccan**), Gegend von **Kothol**, südlich von **Ahmednuggur** in Basalt.

Sunda-Inseln. Sumatra, in Geschieben in Flussbetten. — **Ceylon**, als Geschiebe.

Klein-Asien. Brussa (früher **Prusa**) am Fuss des **Olympus**.

A u s t r a l i e n .

Neu-Holland. An verschiedenen Orten, von grüner und blauer Farbe in Mandelstein.

A f r i k a .

Capland. Gegend am *Orange-Fluss*, von graulichweisser Farbe, als Geschiebe.

Canarische Inseln. *Gran Canaria*, bei *los Arderes* unfern *Agate*, in Trümmern in Gerölle-Schichten mit Barytspath und Kalkspath. — *Maspaloma*, von schön weisser Farbe. —

A m e r i k a .

Grönland. *Disko-Insel*, mit Quarz und Mandelstein.

Britisches Nord-Amerika. *Neu-Schottland*: *Sandicove*, auf Adern im Diorit. *Michaelsberg*, in Diorit. *Patridge Island*, in Mandelstein.

Vereinigte Staaten. *New-Hamshire*: *Amherst*, in Glimmerschiefer. — *Pennsylvanien*: *Little Britain*, in Serpentin. — *Massachusetts*: *Pelham*, von schön weisser Farbe mit Bergkrystall in Gneiss. *Pittsfield*, mit gemeinem Quarz. *Middlefield*, in Serpentin. *Greenfield* und *Deerfield*, mit milchweisser und gelber Farbe, auf Adern im Diorit. *Conway*, mit gemeinem Quarz, auf einem Gang im Glimmerschiefer.

Mexico. *Cerro de Altamira*, unfern *Asientos de Ibarra*, in Trachyt-Höhlungen. Thal des *Encarnacion*, unfern *San Juhl del Oro*, mit Quarz und Granat, in Magneteisen-Massen eingeschlossen. Gegend von *Comanja*, mit Hyalith in Höhlungen des Trachyt. *Cerro de la Virgen*, in der Gegend von *Asientos de Ibarra*, in Trachyt. *Las Pilsas*, unfern *Zimapan*, grosse Nieren in Trachyt. Thal des *las Balsas-Flusses*, unfern des *Dorfes Churumuco*; auf mächtigen Kupferglanz-Gängen in Diorit, mit Kupfergrün, Malachit, Hornstein und Barytspath. *Rancho de los Lirios*, unfern *Xeres*, in Blasenräumen von Mandelstein. *Atotonilco el Chico*, mit Hyalith in Blasenräumen basaltischer Lava. Gegend von *Pinos*, in Porphy. *Cerro del Mercado*, unfern *Durango*, in Porphy. *Charquillos*, in Blasenräumen von Mandelstein. *Temascatio*, in Porphy. *Tecosautla*, mit Halbopal in Porphy-Conglomerat. *Mazapil*, auf einer Kupfer- und Bleierz-Lagerstätte zwischen Granit und Bergkalk die Gangmasse bildend, bisweilen durch Kupfer grün gefärbt.

Uruguay. *Cassapava*, in Kugeln in Melaphyr. Gegend von *Joaazeira* und *Villa Nova*, als Geschiebe. Gegend am Ufer des *Uruguay*, mit Achat, der theilweise aus schönem Karniol besteht, in Mandelstein. *Capilla*, mit Hornstein in Sandstein. *Cerro de Luna*, in Mandelstein. *da des Minas*, in Mandeln in Trapp. *Cerro de Batuxi* in Mandeln

in Porphyr und Mandelstein. *Penta de la Sierra*, in Mandelstein. *Morro de Arrasoyaba*, in Quarz mit Magneteisen.

C H A L I L I T.

E u r o p a.

Irland. *Grafschaft Antrim*: *Donegorn-Berge* bei *Sandy-Brae*.

CHALCOLITH s. URANGLIMMER.

CHALCOPHACIT s. LINSENERZ.

CHAMOISIT s. MAGNETEISEN.

CHENEVIXIT s. OLIVENIT. .

C H I A S T O L I T H.

E u r o p a.

Portugal. *Serra da Marao*, in Thonschiefer.

Spanien. *Galicia*: *St. Jago di Compostella*, in Thonschiefer. — *Guadalaxara*: *Cogoludo*, in Thonschiefer. — *Segovia*: *Somosierra*, in Thonschiefer.

Frankreich. *Pyrenäen*: *Engpass von Lapez*, *Thal von Gistain*, *Port (Pass) von Clarabide* im Thal von *Pragnères*; *Pic de Montaigne* im Thal von *Fousouet* oder *Labasserre* bei *Bagnères de Bigorre*; *Port de la Glère* im Thal von *Luchon*, Gebirge von *Labasets* und *Campsaure* und Gegend von *Lasbordes* und *Benous*, überall in Thonschiefer, oft auf sehr ausgezeichnete Weise in Krystallen von 2 bis 8 oder 10 Zoll Länge, und oft von 1 oder 2 Zoll Breite. Thal von *Cinca*, in Glimmerschiefer, der in Thonschiefer übergeht. Thal von *Pragnères*, in Glimmerschiefer, der in Thonschiefer übergeht; die Krystalle sind bisweilen von Glimmerblättchen umhüllt. Berg *Calas*, zwischen *Couledoux* und *Aspet*, in feinkörnigem Kalkstein. — *Départem. des Côtes-du-Nord*: *Insel Mihau*, am Gestade, in Thonschiefer-Geschieben. — *Départem. de l'Ariège*: *Rancié*, Krystalle in Thonschiefer.

England. *Cumberland*: *Wolfscrag* bei *Keswig*, am Gipfel vom *Skiddaw*, Krystalle in Thonschiefer, und, wie gesagt wird, aber weniger häufig, auch in Hornblende-Gestein.

Irland. *Grafschaft Wicklow*: *Baltinglass* und *Aghavanagh*, in Thonschiefer.

Norwegen. *Kielvig*, Krystalle in Thonschiefer.

Preussen. *Schlesien*: *Teichau* bei *Striegau*, in Thonschiefer.

Hannover. Gegend von *Bräunsrode* und *Greifenhagen*, in Thonschiefer.

Sachsen. *Burkartswalde*, in Thonschiefer.

Baden. Gegend von *Baden*, in Thonschiefer.

Baiern. *Friedensfels*, Krystalle in Thonschiefer. *Dorf Schamlesberg* bei *Gefrees* unfern *Baireuth*, nach allen Richtungen durcheinander gewachsene, meist sehr dünne Krystalle in Thonschiefer.

Italien. *Sardinien*: *Simplon*, in Dolomit. (?)

Amerika.

Vereinigte Staaten. *Massachusetts*: *Sterling* und *Lancaster*, die Krystalle sind in grosser Anzahl und Mannigfaltigkeit durch die Masse des Thonschiefers vertheilt.

Peru. *Estro de las Cruces*, angeblich in Smirgel.

Brasilien. Becken von *Majos*, bisweilen sind die Krystalle kreuzförmig durcheinander gewachsen, in Thonschiefer.

CHILDRENIT.

Europa.

England. *Devonshire*: *Tavistock*, mit Eisenkies; Eisenspath, Apatit und Quarz.

CHLOR-AMMONIUM s. SALMIAK.

CHLOR-NATRIUM s. STEINSALZ.

CHLOR-QUECKSILBER s. QUECKSILBER-HORNERZ.

CHLOR-SILBER s. SILBER-HORNERZ.

CHLOR-BLEI s. BLEIERZ VON MENDIP.

CHLORIT.

Europa.

Spanien. *Estremadura*: *Badajoz*, mit Asbest und Kalkspath in Diorit.

Frankreich. *Pyrenäen*: *Pic d'Ereslids* und Gegend von *Barèges*, ziemlich häufig mit Bergkrystall, Talk, und Epidot, in Diorit. *Départem de la Loire*: *Isle du Met*, auf Adern in Diorit. *Départem de l'Isère*: *Bourg d'Oisans*, auf schmalen Gängen in Diorit, sogenannter erdiger Chlorit, als Ueberzug auf Bergkrystall, mit Asbest Anatas, Kalkspath und Epidot.

Schottland. *Craigmillar* unfern *Edinburgh*, in erdigen Massen in Sandstein. *Dunkeld*, mit Eisenglanz in Thonschiefer. *Insel Bute*,

auf Quarz-Gängen in Glimmerschiefer. *Perthshire: Kinnoul-Hügel*, ziemlich häufig in basaltischem Mandelstein. *Ardfn*, in Quarz.

Schweiz. *St. Gotthardt*, oft in beträchtlichen Massen in Glimmerschiefer, bisweilen den Glimmer vertretend; auch in Gesellschaft von Bergkrystall, als Ueberzug auf demselben, oder darin eingeschlossen; in den sogenannten Krystall-Kellern, mit Adular, Feldspath, Axinit, Kalkspath und Epidot. *Canton Wallis: Bagnes-Thal*, blätterige Parthieen mit Feldspath verwachsen.

Schweden. *Dalekarlien. Grangjärde-Kirchspiel: Persbo*, in blätterigen Parthieen, mit Quarz auf Magneteisen-Lagerstätten in Glimmerschiefer. *Stora-Kopparberg-Kirchspiel: Finbo*, auf Erz-Lagerstätten, mit Talk, Strahlstein, Grammatit und Granat, letztere oft eingewachsen enthaltend. — *Wermeland. Philippstads-Kirchspiel: Taberg*, auf Magneteisen-Lagerstätten, bisweilen als erdiger Ueberzug auf Magneteisen; *Nordmarks-Gruben*, auf Magneteisen-Lagerstätten, in blätterigen Massen mit Ophit. — *Westmanland. Sala-Kirchspiel: Salberg*, auf Gängen von körnigem Kalk und Bleiglanz in Gneiss, in schuppigen und erdigen Parthieen. *Norberg*, auf Lagerstätten von Magneteisen und Eisenglanz in Glimmerschiefer. — *Nerike. Vinterasa-Kirchspiel: Hesselkulla*, auf Magneteisen-Lagerstätten in Granit.

Norwegen. *Stift Christiansand: Arendal*, auf Magneteisen-Lagerstätten in Gneiss, mit Augit, Granat und Apatit. — *Stift Drontheim: Röraås*, auf Kupferkies-Lagerstätten in Chloritschiefer in derben und blätterigen Massen.

Preussen. *Mark-Brandenburg* bisweilen in Geschieben von Quarz oder Hornblende-Gestein. *Westphalen: Gegend von Siegen, Lütfeld*, auf Gängen in Grauwacke und Thonschiefer, mit Eisenkies, Eisenspath, Bleiglanz und Kalkspath.

Harz. *Pfaffenberg* bei *Neudorf*, kleine Krystalle, als Ueberzug auf Bleiglanz- und Eisenspath-Krystallen.

Sachsen. *Leisnig*, blätterige Parthieen in Gneiss, mit krystallisiertem Feldspath. *Erbsdorf* und *Görlitz*, kleine Parthieen in Gneiss. *Borstendorf*, kugelige Massen in Gneiss, mit Albit. *Pestowitz*, erdig und blätterig auf Nestern in Syenit. *Altenberg*, in quarzigen Porphyren, in Streifen und Lagen, bisweilen die ganze Masse durchziehend, hie und da auch in grossen, reinen Parthieen. *Breitenbrunn*, mit Granat. *Berggieshübel*, ausgezeichnet auf Granat-Lagern in Thonschiefer, mit Magneteisen, Blende, Strahlstein, Kupferkies und Hornblende. *Schwarzenberg*, in Umwandlungs-Pseudomorphosen nach Granat. *Steinbüschel* bei *Geyer* mit Magneteisen. *Ehrenfriedersdorf*, auf Zinnerz-Gängen. *Waldheim, Massene, Zöblitz, Hartmannsdorf* und *Hohenstein*, auf Gängen und Gang-Trümmern, in blätterigen Massen in Serpentin.

Nassau. *Eichelberg*, mit Epidot auf Quarz-Gängen in talkigem Schiefer. *Schiesheim*, auf Roth-Eisenstein-Lagern in Schalstein. *Die-nethal* und *Polsberg*, auf Quarz-Gängen in Grauwacke.

Oesterreich. *Land unter der Ens*: *Rassbach* unfern *Krems*, in Serpentin. *Land ob der Ens*: Gegend von *Salzburg*, mit Quarz und Feldspath. — *Schlesien*: *Klein-Mora* und *Würbenthal*, mit Magneteisen, Roth-Eisenstein, Eisenkies in Glimmerschiefer, enthält oft schöne Magneteisen-Krystalle eingeschlossen. — *Tyrol*: *Ahrn*, kleine undeutliche Krystalle. *Pfisch* und *Zillerthal*, erdig als Ueberzug auf Adular und Bergkrystall; auch in Berg-Krystall eingeschlossen. *Grainer*, in Blättchen und Platten in Hornblende-Gestein; auch in Umwandlungs-Pseudomorphosen nach Hornblende in Glimmerschiefer. *Klausen*, mit Eisenkies, Kupferkies und Bleiglanz, auf Gängen in Diorit und im Gneiss. — *Ungarn*. *Kraschower Comitatz*: *Dognacska*, mit Granat, Eisenkies, Eisenglanz, Quarz und Blende, in Glimmerschiefer. *Zipser Comitatz*: *Schmölnitz*, mit Kupferkies und gediegenem Kupfer in Thonschiefer. *Iglo* (oder *Neudorf*), auf Erz-Lagerstätten in Thonschiefer.

Italien. *Mailand*: *Baveno*, erdige Parthieen mit Feldspath in Granit. — *Toscana*. *Insel Elba*: Gegend von *St. Pietro* in Granit. — *Neapel*: *Vesuv*, auf Kalkspath-Schnüren in Serpentin. Als Findling zwischen *San Giorgio* und *Cremano*.

Russland. *Ural*: *Kassoibrod*, in der Gegend von *Katharinenburg*, säulenförmige Krystalle in Chloritschiefer, mit Turmalin-Krystallen, oft an den Enden derselben, gleichsam als Fortsetzung angewachsen, so dass sie als eine unvollendete Pseudomorphose derselben erscheinen. Gegend von *Slatoust* bei *Achmatowsk*, ausgezeichnete Krystalle, von tafelförmigem Ansehen, aufgewachsen auch in krumm-blätterigen, körnigen Parthieen, in einem Chloritschiefer-Lager mit Granat. Merkwürdig ist der, bei diesen Krystallen wahrnehmbare, Dichroismus: in einer, der Hauptaxe parallelen Richtung erscheinen sie schön lauchgrün, in einer andern, darauf rechtwinkligen Richtung hyacinthroth. *Grube Kiräbinsk*, in kleinen tafelförmigen Krystallen auf Albit, mit Kupfer-Erzen im Glimmerschiefer und Chloritschiefer.

A m e r i k a .

Vereinigte Staaten. *Connecticut*: *Brooklyn*, in Gneiss. — *Massachusetts*: *Greenfield*, *Deerfield* und *Northampton*, erdige, zum Theil verwiterte Massen in Diorit.

Mexico. *Guanaxuato*, auf Gängen in Porphy, mit gediegenem Silber, gediegenem Gold und mit Eisenkies, bisweilen mit Schwarzgültigerz und Quarz in innigem Gemenge. *Cerro del Mercado*, unfern *Durango*, mit Epidot, zwischen Porphy und Magneteisen. *Rancho las*

Anonas, unfern *Huetamo*, mit Quarz gemengt, die Gangmasse in Granit bildend.

Brasilien. *Rio Janeiro*, blätterige Massen in Gneiss.

Uruguay. *Mazado*, mit Quarz und Eisenkies.

CHLORITOID.

Europa.

Russland. *Ural*: *Mramorskoj* bei *Katharinenburg*, in krummschaligen Stücken auf einem Gange in Chloritschiefer, begleitet von Diaspor.

CHLORKUPFER, BASISCHES s. KUPFER, SALZSAURES.

CHLOROPAL s. OPAL.

CHLOROMELAN s. CRONSTEDTIT.

CHLOROPHAEIT.

Europa.

England. *Northumberland*: Gegend von *New-Castle* und *Felton*, in den Blasenräumen eines basaltischen Gesteins, in stalactitischen und erdigen Parthieen.

Schottland. *Insel Rum*: Gegend von *Scuirmore*, mit Kalkspath, in Basalt.

Irland. *Antrim*: *Carrumoney* unfern *Belfast*, mit Eisenglanz in Diorit.

Dänemark. *Farøer*: *Suderøe* und *Qualbøe* in Blasenräumen von Basalt. *Island*, die Wandungen der Blasenräume eines basaltischen Gesteins überdeckend.

Australien.

New-Holland. In kugeligen Parthieen, mit Quarz und Apophyllit in Mandelstein.

Amerika.

Neu-Schottland. *Bridgetown*, in der Gegend von *Annapolis*, auf Klüften eines dioritischen Gesteins. *Hadley Berge*, in Mandelstein.

Vereinigte Staaten. *Connecticut*: *Southbury* in Trapp. — *Masachusetts*: *Gill*, erdige Parthieen in Blasenräumen basaltischer Gesteine, von Chlorit, Prehnit und Grünerde begleitet. *Greenfield* und *Deerfield*, auf Klufflächen des Diorites.

Uruguay. *Cerro de Batumi*, Körner in Porphyr.

C H L O R O S P I N E L L.

E u r o p a.

Russland. *Ural*: Gegend von *Slatoust*, in der *Schischimskaja Gora*, Octaëder, häufig zu Zwillings- und Drillings-Krystallen verbunden, in Talkschiefer eingewachsen.

C H O N D R O D I T.

E u r o p a.

Schweden. *Wermeland*: *Philippstadts Kirchspiel*, *Taberg*, krystallinische Parthieen in Bitterspath eingewachsen, auf Magneteisen-Lagerstätten in Gneiss. *Södermanland*. *Ackers Kirchspiel*: *Acker*, in krystallinischen Massen in körnigem Kalk, mit Spinell und Grammatit.

Sachsen. *Boden*, zwischen *Marienberg* und *Annaberg*, kleine krystallinische Körner mit Hornblende und Granat, in körnigem Kalk.

Italien. *Neapel*: *Vesuv*, in körnigem Kalk mit Glimmer (sogeannter Auswürfling).

Russland. *Finnland*: *Pargas*, Gegend von *Ersby*, sehr ausgezeichnet auf Adern in körnigem Kalk, mit Hornblende (*Pargasit*) und Glimmer. Die Glimmer-Blättchen zum Theil mit dem Chondroit verwachsen.

A m e r i k a.

Vereinigte Staaten. *New-York*: *Warwick*, Körner und undeutliche Krystalle, begleitet von Graphit, in körnigem Kalk. Thal von *Ros-sie*, Körner, in körnigem Kalk. — *New-Jersey*: *Newton* mit Glimmer und Graphit in körnigem Kalk; Graphit und Chondroit sind bisweilen mit einander verwachsen.

C H O N I K R I T.

E u r o p a.

Italien. *Toscana*: *Insel Elba*, *Porto Ferrajo*, in Serpentin.

CHRISTIANIT s. ANORTHIT.

CHROMBLEI s. BLEI, CHROMSAURES.

CHROMEISEN s. EISENCHROM.

CHROMERZ, OCTAEDRISCHES s. EISENCHROM.

C H R O M O C K E R.

E u r o p a.

Frankreich. *Départ. de la Saône-et-Loire: Creuzot*, mit Quarz und Thon gemengt, in einem quarzigen Trümmer-Gestein.

Schottland. *Insel Unst*, als Ueberzug kleiner Kluftwände und als Ausfüllung von Höhlungen in Eisenchrom.

Schweden. *Dalekarlien: Elfdals-Kirchspiel, Elfdalen*, angeblich als färbendes Princip von Albit.

Preussen. *Sachsen: Halle*, in Porphyr.

C H R Y S O B E R Y L L.

E u r o p a.

Russland. *Ural: an der Takowaja*, ostwärts von *Katharinenburg*, krystallisirt und kleine derben Parthieen; mit Phenakit und Smaragd in Glimmerschiefer. Die Krystalle sind ausgezeichnet durch ihre Grösse und eine dunkle, grasgrüne Farbe.

A s i e n.

Ostindien. *Ceylon*. Im Sande der Flüsse, mit Turmalin, Saphyr, Spinell. — *Sunda Inseln: Borneo*, auf der Ostseite der Insel, im aufgeschwemmten Lande und im Flusssande, mit Körnern, Krystallen, und Geschieben von gediegenem Gold, Diamant, Karniol, Topas, Smaragd, Saphyr und Rutil. — *Reich der Birmanen: Pegu*, als Geschiebe und in losen Krystallen im Sande der Flüsse.

A m e r i k a.

Vereinigte Staaten. *Connecticut: Haddam*, Krystalle in Albitreichem Granit, mit Turmalin, Granat und Beryll. — *New-York: Saratoga*, schöne Krystalle (L. 289 und 290), in Schriftgranit mit Granat und Turmalin.

Brasilien. Im Sande einiger Flüsse, in losen Krystallen und kleinen Geschieben, als Begleiter des Diamants.

C H R Y S O L I T H.

E u r o p a.

Spanien. *Sevilla: Cuenca und Catalonien*, in basaltischen Gesteinen.

Frankreich. *Départem. du Puy-de-Dôme: Puy de Corent*, in Basalt. *Puy d'Anzenie*, bei *Ollotz*, grosse Körner in basaltischem Tuff. *Puy de Charade*, Krystalle, jedoch nur in ihren Umrissen zu erkennen, eingewachsen in Basalt. *Cap de Prudelles*, körnige Massen in Basalt.

Ardes, in Basalt. *Puy de Tartaret*, in Lava. *Puy de Sarcouy*, in Lava. *Puy de Soligeat*, in Basalt. *Yronde*, Körner in Basalt. *Roche-Noire*, kleine Körner in Basalt.

Schottland. Gegend von *Edinburgh* (überhaupt nicht häufig in Schottland), bei *Arthur Seat*, hauptsächlich in, an Titaneisen reichen, Basalten. — *Insel Sky: Gegend von Dunvegan*, in Basalt.

Dänemark. *Faröer: Qualbøe*, in basaltischem Gestein. *Osterøe*, in Basalt. — *Island: Hammerfiord*, Körner von ausserordentlicher Schönheit, in einer, an Blasenräumen sehr reichen, doleritischen Lage.

Schweden. *Schonen: Gegend von Hör*, in Basalt.

Preussen. *Mark Brandenburg*: in Körnern in Basalt-Geschieben. — *Schlesien: Glatz*, in Basalt. — *Rhein-Provinz: Dreiser Weiher* bei *Dockweiler*, zu Kugeln verbundene Körner und krystallisirt in Basalt; die Krystalle sind bisweilen in Augit eingewachsen. *Maarberg*, ellipsoidische und sphäroidische, aus grössern und kleinern Körnern bestehende, Massen, oft von beträchtlicher Grösse in Basalt. *Siebengebirge: Rückersberg, Falkenberg*, in Basalt. *Unkel am Rhein*, in Basalt.

Sachsen. *Geysingberg* bei *Altenberg*, in Basalt; ferner bei *St. Peter, Koffenheyde, Wohlbach, Markneukirchen*, wenig ausgezeichnet, in Basalt. *Haslau*, in Aphanit.

Sachsen-Weimar. *Berka* bei *Eisenach*, bisweilen in schönen Krystallen der Kernform in Basalt. Umgegend von *Eisenach*, in Basalt.

Hessen-Cassel. *Weissenstein* und *Oberwellmar*, körnige Massen in Basalt. *Druselthal* auf dem *Habichtswald* bei *Cassel*, bisweilen in sehr kleinen, aber schönen deutlichen Krystallen, unter andern L. 278 in Basalt. *Calvarienberg* bei *Poppenhausen*, von besonderer Schönheit in körnig abgesondertem Basalt. *Stempel* bei *Marburg*, in Basalt. *Villbach* unfern *Bieber*, derb und eingesprenzt in Basalt. *Hohenstein* bei *Steinau*, von Bronzit begleitet, in Basalt.

Hessen-Darmstadt. *Altenberg* bei *Lauterbach*, Krystalle der Kernform in Basalt. *Krainfeld*, ausgezeichnet grobkörnige Massen in Basalt. Gegend von *Auerbach*, und neuerdings bei *Heppenheim* an der Bergstrasse, krystallinische Parthieen, mit Hornblende in Basalt.

Baden. *Scheibenberg* bei *Sassbach*, im *Kaiserstuhl-Gebirge*, häufig in basaltischem Dolerit, schöne Krystalle (unter andern L. 279), doch nur selten frisch, olivengrün, gewöhnlich zersetzt und gelblich. Am *Mahlberg*, in Basalt. *Lützelberg* bei *Sassbach*, *Wartenberg* bei *Donaueschingen*, sowie bei *Hohentoffeln*, krystallinische Parthieen und Körner in Basalt. Der Hyalosiderit (Eisen-Chrysolith) findet sich bei *Limburg* unfern *Sassbach*, *Winkelberg* bei *Ihringen* in Krystallen in augitreichem Dolerit-Mandelstein. *Bromberg* bei *Freiburg*, verwitterte Krystalle auf einem Dolerit-Gang im Gneiss.

Württemberg. *Eissenrittel* bei *Dottingen* und *Sternberg* bei *Offenhausen*; in Basalt.

Baiern. *Bulenreit* und am *Anzenberg*, krystallinische Parthieen und Kugeln, oft von bedeutender Grösse, in Basalt.

Oesterreich. *Steiermark*: Gegend von *Waxenegg*, *Gleichenberg* und *Poppendorf*, in Basalt, kugelige und krystallinische Parthieen. *Kapfenstein*, sehr grosse Massen, mit Augit-Krystallen, Quarz-Geschieben und Granit-Bruchstücken, in einem basaltischen Trümmer-Gestein. —

Böhmen: *Kosakow*, ausgezeichnete krystallinische Parthieen, in Basalt. Gegend von *Bilin*, ziemlich häufig. *Stepanower* und *Hrobschitzer Berg*, *Radowess*, *Mireschowitz*, *Telnitz-Thal* und *Kuzowerberg*, ziemlich deutliche Krystalle und grössere krystallinische körnige Massen, in Basalt, aber nur in dichtem, schwarzgrauem; nicht in lichtem, thonigem. — *Ungarn*. *Honthor Comitát*: *Kalvarienberg* bei *Schemnitz*, Krystalle in Basalt. *Borfö* und *Bokunitz*, in Basalt, mit Feldspath. *Scharoscher Comitát*: *Soovar*, in, zum Theil verwitterten, Massen, in Basalt. *Neograter Comitát*: *Savoly* und *Füle*, Körner und einzelne derbe Parthieen, mit Augit in Basalt.

Italien. *Gouv. Venedig*: *St. Giovanni Battista* unfern *Breomio*, oft in grossen Stücken in schlackigem Basalt. — *Toscana*: *Madonna della Grazia*, in basaltischem Gestein. — *Neapel*: *Vesuv*, als Auswürfling, mit Augit und Glimmer verwachsen, auch begleitet von Magneteisen, Nephelin, glasigem Feldspath, Spinell, Topas, Granat und Idokras, in einigen Strömen alter Laven, namentlich in jenen des *Monte di Somma*. — *Sicilien*: *Aetna*, in basaltischen und trachytischen Gesteinen; so zu *Motta*, *Adernò*, *Trezza*, besonders bei *Montpelliero*, in losen Krystallen und Körnern im Sande. *Insel Lipari*, in vulkanischem Gestein.

Russland. *Kamtschatka*, an verschiedenen Orten, in basaltischen Gesteinen.

A s i e n.

Hinterindien. Reich der *Birmanen*: *Pegu*, als Geschiebe und in losen Krystallen im Sande der Flüsse.

A f r i k a.

Azoren. *Insel Terceira*: *Angra*, am *Roca de Fanal*, von seltener Schönheit in Lava. — *Fayal*: in blasiger Lava. — *Pico*: am *Vorgebirge Lagens*, in Lava.

Canarische Inseln. (In Basalten und Laven dieser Insel-Gruppe keine seltene Erscheinung). *Lanzerota*, District von *Fuen-Caliente*, Citronen-grosse Stücke in Basalt. *Montana de Testeina*, derbe Massen von besonderer Grösse und Schönheit, mit einer Rinde von schlackigem Basalt. Gegend von *Tingaton*, grosse Massen in Lava. *Insel Ferro*

(*Hierro*): am *Baranko de los Farales*, in basaltischer Lava; mit Augit-Krystallen, die unverkennbare Spuren einer feuerigen Einwirkung tragen. — *Teneriffa*: *Guimar*, in Krystallen, die oft einen Zoll Länge erreichen, in basaltischer Lava. *Palma*, schöne Krystalle in Basalt.

Insel St. Helena. An verschiedenen Orten, krystallinische Parthieen in Basalt.

Insel Madeira. *Ponto delgado*, ausgezeichnet in blasiger Lava.

Mascarenhas-Inseln. *Eiland Bourbon*, besonders in der Nähe des Flusses *St. Dents*, in grosser Menge in basaltischer Lava, oft in sehr schönen Krystallen (L. 278); bisweilen so häufig, dass der Sand der Meeresküste davon gefärbt erscheint.

A m e r i k a.

Grönland. *Ameralik-Fiord*, mit grünem Glimmer und Bitterspath. *Kapiselik*, kleine Körner, eingewachsen in Magneteisen, von Strahlstein begleitet.

Britisches Nord-Amerika. An verschiedenen Orten in der Nähe des *Huron-Sees*, in Hornblende-Gestein.

Mexico. Gegend von *Ramos*, Körner in Lava. *Toluca*, Krystalle in Basalt. *Bolanos*, krystallinische Parthieen in Dolerit.

Peru. *Rio Maure*, unfern *Tacora*, kleine Körner in Augit-Porphyr.

Brasilien. Einzelne Krystalle (unter andern L. 276, 277, 278 und 279) und abgerundete Körner im Sand der Flüsse.

C H R Y S O P R A S.

E u r o p a.

Preussen. *Schlesien*: *Frankensteiner-Gebirge*, besonders *Kosemitz*, *Gläserndorf*, *Protzan*, *Schrebsdorf*, *Baumgarten* und *Grochau*, gang- und trümmerartig in Serpentin, von Hornstein, Quarz, Chalcedon und Pimelith begleitet, auch in isolirten, plattenförmigen Stücken unter und in einer braunrothen, thonigen, eisenschüssigen Erde, mit Hornstein, Quarz und Opal-Bruchstücken.

Sachsen. *Wildenauer-Berg*, unfern *Schwarzenberg*, kleine Parthieen in Blöcken aus dem Glimmerschiefer-Gebirge.

A m e r i k a.

Vereinigte Staaten. *Vermont*: *New-Faxe*, in Serpentin. — *Massachusetts*: *Mittelfield*, mit Quarz, Speckstein und Amianth in Serpentin.

C I M O L I T H.

E u r o p a.

- Oesterreich. *Böhmen: Hradischt* unfern *Bilin*, Krystalle, welche nach Augit-Formen gebildet sind, in einem basaltischen Conglomerat.
- Griechenlaud. *Cycladen: Argentiera* oder *Cimoli*, am *Cap Eneea*, auf *Lagern*, nur wenig über der Meeresfläche erhaben, hin und wieder Quarz-Krystalle und Körner enthaltend.

C L E A V E L A N D I T s. A L B I T.

C L U T H A L I T.

E u r o p a.

Schottland. *Kilpatrick-Hügel* bei *Dunbarton*, Nieren in Mandelstein.

C O E L E S T I N s. S T R O N T I A N, S C H W E F E L S A U R E R.

C O M M I N G T O N I T.

A m e r i k a.

Vereinigte Staaten. *Massachusetts: Commington*, mit Quarz.

C O M P T O N I T.

E u r o p a.

- Dänemark. *Furöer*: an mehreren Orten in doleritischem Gestein.
- Island: in Dolerit.
- Hessen-Cassel. *Pflasterkaute*, krystallisirt in Basalt.
- Oesterreich. *Tyrol: Fassa*, in Mandelstein. — *Böhmen: Schima, Borislow, Leippa* und *Kelchberg, Morvan* bei *Bilin*, Krystalle, als Ausfüllung der Blasenräume und als Ueberzug von Kluftwänden. *Aussig* und *Königstein*, in Phonolith.
- Italien. *Sicilien: Isola della Trezza*, mit Kalkspath und Analcim, in Blasenräumen von Basalt.

C O N D U R R I T.

E u r o p a.

England. *Cornwall: Condurra Mine*, auf einem Gange in Granit.

C O Q U I M B I T s. E I S E N, S C H W E F E L S A U R E S.

C O R D I E R I T.

E u r o p a.

Spanien. *Granada: Cabo de Gata*, mit Granat, Spinell und Quarz,

in einem blaulichen Thon. — *Granatillo bei Nijar*, mit Granat in zer-
setztem Diorit.

Frankreich. *Départ. du Puy-de Dôme: Pontgibaud*, in basalti-
schen Gesteinen.

Schweiz. *St. Gotthardt: Teufelsbrücke*, in Granit.

Norwegen. *Stift Christiansand: Arendal*, auf Magneteisen-Lager-
stätten in Gneiss, mit Glimmer, Augit, Granat und Epidot. *Twede-
strand* unfern *Brewig*, mit Wernerit, Granat, Quarz und Glimmer.

Preussen. *Rhein-Provinz: Laacher See*, kleine Krystalle, mit
Quarz und Glimmer verwachsen.

Baiern. *Bodenmais*, mit Eisenkies, Magnetkies und schwarzem
Glimmer, bisweilen in schönen Krystallen (unter andern L. 248), in
Granit.

Russland. *Finnland: Orijärvi bei Abo*, in Kupferkies.

Asien.

Ostindien. *Ceylon*, im Sande der Flüsse als Geschiebe, mit Spinell,
Saphyr und Turmalin.

Amerika.

Grönland. *Kassigiengoit* und *Avaitsirksarbit*, mit Granat und
schwarzem Glimmer in Granit.

Vereinigte Staaten. *Massachusetts: Haddam*, sehr ausgezeich-
net, mit Granat in Granit.

Brasilien. *Vallongo bei Rio Janeiro*, auf Quarz- und Feldspath-
Gängen in Gneiss.

C O T U N I T.

Europa.

Italien. *Neapel: Vesuv.*

C O U Z E R A N I T.

Europa.

Pyrenäen. Pass von *Suleix* unfern *Vicdessos* und Pass von *Au-
lus*, im Thal von *Erce*, unfern *Seix*, kleine Krystalle in körnigem Kalk.

COVELLIT s. KUPFERINDIG.

C R I C H T O N I T.

Europa.

Frankreich. *Départ. de l'Isère: St. Christophe*, auf schmalen
Gängen in Diorit, mit Anatas, Epidot und Bergkrystall.

A m e r i k a.

Vereinigte Staaten. *Rhode-Island*: *Westerly*, kleine Krystalle, mit Bergkrystall in Gneiss. — *Connecticut*: *Lichtfield*, kleine Krystalle, in Glimmerschiefer.

C R O N S T E D T I T.**E u r o p a.**

England. *Cornwall*: *Wheal Maidlin*, mit Eisenkies und Eisenspath.
Oesterreich. *Böhmen*: *Przibram*, auf Erz-Gängen, mit Eisenkies, Strahlkies, Braun-Eisenstein und Quarz.

C R U C I T.**E u r o p a.**

Irland. *Clonmell*.

CUBOICIT s. CHABASIE.

CYANIT s. DISTHEN.

CYPRIN s. IDOKRAS.

D A N B U R I T.**A m e r i k a.**

Vereinigte Staaten. *Connecticut*: *Danbury*, in Feldspath.

D A T O L I T H.

1. Datolithspath.

E u r o p a.

Schottland. *Salisbury-Craigs* bei *Edinburgh*, mit Prehnit.
Schweden. *Södermanland*: *Insel Utön*, undeutliche, grünlichweisse Krystalle (N. 523), auf Magneteisen-Lagerstätten in Gneiss.
Norwegen. *Stift Christiansand*: *Arendal*, auf Magneteisen-Lagerstätten in Gneiss, mit Kalkspath, Flussspath, Prehnit, Augit, Hornblende, Eisenkies und Kupferkies; bisweilen schöne Krystalle, unter andern N. 522 und 523.

Harz. *Andreasberg*, am *Wäschgrunde*, derb und in besonders zierlichen Krystallen (N. 522), auf kleinen Gängen in Diorit, mit Prehnit, Quarz und Kalkspath.

Baiern. *Sonthofen*, auf Kalkspath-Gängen in einem Sandstein, der in Kalkstein mächtige Lager bildet (sogenannter „Humboldt“). —

Rhein-Baiern: *Niederkirchen* bei *Wolfstein*, wohlausgebildete Krystalle, mit kugelförmigem Prehnit auf den Klufflächen eines sehr zersetzten Diorits.

Oesterreich. *Tyrol*: *Seisser Alpe*, in einem Basalt-ähnlichen Gestein mit Apophyllit und Kalkspath. *Theiss* bei *Klausen*, in Chalcedon-Kugeln, diese theils ganz erfüllend, theils in einzelnen Krystallen aufgewachsen auf den, die Wände überkleidenden, Amethyst-Krystallen.

A m e r i k a.

Vereinigte Staaten. *Connecticut*: *Hamden*, in einem dioritischen Mandelstein („Humboldtit“). *Middlefeld*, in Diorit mit Kalkspath. — *New-Jersey*: *Bergen*, auf Adern in Diorit, mit Analcim und Apophyllit.

2. Faser-Datolith (Botryolith).

E u r o p a.

Norwegen. *Stift Christiansand*: *Arendal*, auf Magneteisen-Lagerstätten in Gneiss, in traubigen und nierenförmigen Parthieen, mit Eisenkies, Turmalin, Kalkspath und Quarz.

DAVIDSONIT s. BERYLL.

D A V Y N.

E u r o p a.

Italien. *Neapel*: *Vesuv*, mit braunem Granat, auch begleitet von Wollastonit, Kalkspath, schwarzem Spinell und Glimmer.

DELVAUXIT.

E u r o p a.

Niederlande. *Belgien*: *Berneau* bei *Visé*.

D E R M A T I N.

E u r o p a.

Sachsen. *Waldheim*, derbe Parthieen, schmale Lagen, röhren- und nierenförmig, in den Höhlenräumen eines stark zerklüfteten Serpentin, oder in der Mitte von, in demselben aufsetzenden, Adern von Talk und Speckstein. (Wird, seitdem das Mineral bekannt geworden, nicht mehr gefunden.)

DESMIN s. STILBIT.

DEVONIT s. WAVELLIT.

D E W E Y L I T.

A m e r i k a.

Vereinigte Staaten. *Massachusetts: Middlefield*, auf Gang-Trümmern in Serpentin.

D I A D O C H I T.

E u r o p a.

Sachsen-Coburg. *Arnsbach* unfern *Schmiedeberg*, in Alaunschiefer-Brüchen mit blassem Ocker.

D I A M A N T.

E u r o p a.

Russland. *Ural: Seifenwerke Adolphskoi und Krestowosd-wischenskoi* bei *Bissersk*; auf einem Seifenwerk unfern *Katharinenburg*; Seifenwerk *Kuschaisk*, 25 Werste von *Kuschwinsk* und auf einem Seifenwerk bei *Werkh-Uralsk*, lose Krystalle im Seifen-Gebirge, in einem lehmartigen Goldsand, der hauptsächlich durch scharfkantige Würfel von, zu Braun-Eisenstein umgewandelten, Eisenkies-Krystallen und durch Quarz-Krystalle charakterisirt ist. Das Seifen-Gebirge liegt bei *Krestowosd-wischenskoi* auf einem graulich-schwarzen Kalkstein, bei *Adolphskoi* auf feinkörnigem, bröckeligem, schwarzem Dolomit, und bei *Kuschaisk* auf Syenit-Porphyr und Diorit.

A s i e n.

Ostindien. *Hindustan: Dekan*, auf dessen östlichem Plateau-Rande; besonders sind fünf Districte zu unterscheiden, in der Richtung von Süden nach Norden: zwischen den Städten *Cuddapah* und *Gandicotta* am *Pennar-Flusse*, zwischen dem *Pennar* und *Kistna*, in den Umgebungen von *Nandial*; Gegend von *Ellore*, *Sumbhulpur* am mittleren *Mahanadi* und zu *Punah*. Die Diamanten finden sich in einer Sandstein-Breccie, welche aus Körnern von Hornstein, gemeinem Quarz, Chalcedon, Jaspis, Karniol und Braun-Eisenstein besteht, und eine, meist nur wenige Fuss mächtige, Lage bildet, mehr oder weniger tief unter der Erdoberfläche, nicht selten bedeckt von mächtigen Sandstein-Schichten. — *Sunda-Inseln: Borneo*, an der Westseite des *Ratoos-Gebirges*, in einer Lage von Quarz-Geschieben, oder von Syenit- und Diorit-Stücken, seltener auch von Mergel mit noch lebenden Muscheln (*Ostraea, Cardium*), begleitet von Gold- und Platin-Schüppchen, angeblich auch von kleinen Stücken gediegenen Eisens.

A f r i k a.

Algier. *Provinz Constantine*, im Gold-führenden Sand des *Flusses Gumel*.

A m e r i k a.

Brasilien. *Minas Geraes*, besonders häufig, auch in den benachbarten Provinzen, hauptsächlich in der *Hochebene* von *Tijuco*. Der Diamant findet sich entweder in eigenthümlichen Trümmer-Gesteinen, deren Basis Sandstein (*Cascalho*, *Cascalhao*) ist, mit kleinen Blättchen von gediegenem Gold; unter Geröllen an Abhängen, oder in Schluchten und Vertiefungen, meist in abgerundeten Körnern und Krystallen, im aufgeschwemmten Lande, zumal in eisenschüssigem Thon und Sand, und so, dass ganze Schichten unter der Dammerde liegend, Diamanten, oft die schönsten Krystalle enthalten; endlich im Sande der Ebenen und Flüsse. Auf letztere Art besonders in dem Umkreise der Hauptflüsse des Diamanten-Districts, der *Rio Jequetinhonha* und *Rio Pardo*, innerhalb der Itakolumit-Formation, welche auf eine Verbreitung von mehr denn 12 Graden den Hauptstock der Gebirge im brasilianischen Festlande bildet; ferner gehören zu den Diamanten-führenden Flüssen der *Rio de S. Francisco*, *Rio de Santa Fé* bei *S. Romao*, *Rio de Sono*, *Rio de S. Antonio*, *Rio de Abaeté*, *Rio de Janeiro* auf dem rechten Ufer des *Rio de S. Franzisco*, *Rio de Prata* und *Rio Indaia* u. a. In der Provinz *S. Paulo* *Rio Tibagi* in den *Campos von Guarapuava*. (Ueber die Provinzen *Matto Grosso* und *Goyaz* ist wenig bekannt.) Die Diamanten sind begleitet von Geschieben und abgerundeten Krystallen von Quarz; ferner trifft man Eisenglanz, Eisenglimmer, Braun-Eisenstein, Jaspis, Chalcedon, Disthen, Chrysoberyll, Anatas, gediegenes Gold und Platin, auch Bruchstücke von Thonschiefer, Talkschiefer und Braun-Eisenstein.

DIAMANTSPATH s. KORUND.**D I A S P O R.****E u r o p a.**

Russland. *Ural: Mramorskoi*, in der Gegend von *Katharinenburg*, undeutliche, tafelfartige Krystalle, auch derb, auf kleinen Gängen in Chloritschiefer, begleitet von Chloritoid.

DICHROIT s. CORDIERIT.**D I O P S I D.****E u r o p a.**

Schweiz. *Canton Wallis: St. Nicolas-Thal*, mit Magneteisen und Quarz. *Thieralpe* am *Tschervandunc*, einen Bergstock westlich vom *Geissfad-Pass*, zwischen *Piemont* und dem *Binnenthal*, schöne Krystalle. *St. Gotthardt: Maggia-Thal*, mit Quarz, Chlorit und Feldspath, Adular und Amianth.

Preussen. *Schlesien*: *Reichenstein*, mit Arsenikkies, Amianth, und Kalkspath, in Serpentin.

Sachsen. Gegend von *Schwarzenberg*, in Gneiss und Glimmerschiefer. *Wildenau*, breitstrahlige Parthieen in Diorit. *Enderleins Erinnerung-Stollen* am *Globenstein*, weiss und dickschalig in Granat. *Breitenbrunn*, schöne Krystalle und derbe Parthieen mit Strahlstein und Zinnerz. *Magnetberg* zwischen *Zschorlau* und *Burkhardgrün*, mit Feldspath und Granat.

Oesterreich. *Illyrien*: *Heiligenblut*, mit Quarz in Diorit. — *Tyrol*: *Schwarzenstein*, oft in schönen Krystallen, mit Hornblende, Chlorit und Granat. — *Mähren*: *Straschkau* und *Hainzengraben* bei *Frain*, in körnigem Kalk, mit Grammatit und Wernerit.

Italien. *Piemont*: *Berg Ciarnetta*, oberer Theil des *Lans-Thales* in der Gemeinde *Palme de la Mussa*, an der *Roche noire* und oberhalb des Berges *Testa Ciarva* an der *Alpe de la Mussa*, ausgezeichnete Krystalle, mit Glimmer und Granat, in Serpentin. — *Neapel*: *Vesuv*, weisse, durchsichtige Krystalle, in Auswürflingen.

Russland. *Ural*: *Achmatowsk*, grünlich-graue Krystalle, zu schönen Drusen gruppirt, mit krystallisirtem Granat auf Gängen in Chlorit-schiefer. — *Sibirien*: Ausfluss des *Sjumanka* in den *Baikal-See*, Krystalle in Kalkspath.

A m e r i k a.

Vereinigte Staaten. *Connecticut*: *Lichtfield*, mit Quarz, Grammatit und Kalkstein. — *Massachusetts*: *Bolton*, schöne Krystalle in körnigem Kalk.

DIOPYR s. KUPFER-SMARAGD.

DIPLOIT s. LATROBIT.

D I P Y R.

E u r o p a.

Frankreich. *Pyrenäen*: Gegend von *Mauléon*, *Angoumer* und *Bagnères de Bigorre*, in Hornblende-Gestein und in einer Speckstein-artigen Masse, in kleinen Krystallen, mit Eisenkies.

D I S T H E N.

E u r o p a.

Spanien. *Granada*: Gegend von *Almeria*, in Glimmerschiefer. — *Guadalaxara*: *Dorf el Cardoso*, schöne Krystalle, mit Staurolith in Glimmerschiefer.

Schottland. *Boharn*, in Glimmerschiefer. *Banchory*, am *Dee*. — *Insel Mainland*: bei *Coningsburg*, in Glimmerschiefer.

Schweiz. *St Gotthard*, besonders das *Liviner Thal* (im *Canton Tessin*), bei *Cheronico* und *Prato*, Krystalle von seltener Schönheit (L. 226), in Glimmerschiefer und Talkschiefer, oft mit Staurolith verwachsen, so dass beide als ein einziger Krystall erscheinen, dessen eine Seite die schöne blaue Farbe des Disthen, die andere Seite die braune Farbe des Staurolith zeigt. *Alpe Comtonegin*, in dem Pass von *St. Giacomo*, auf einem Quarz-Gang in Glimmerschiefer. *Canaria-Thal*, schöne Krystalle, in Glimmerschiefer, mit Turmalin, Staurolith, Granat und Quarz. *Dazio*, *Piora-Thal* und *Campo longo*, schöne Krystalle und blätterige Massen, in Glimmerschiefer und in Dolomit. *Canton Tessin*: Gegend von *Faido*, am *Monte Campione*, Krystalle in Talkschiefer mit Staurolith.

Preussen. *Mark Brandenburg*: Gegend von *Potsdam*: fand sich strahlig, faserig und körnig, mit Cordierit, Granat, Feldspath und Glimmer (sogenannter Fibrolith).

Sachsen. *Kammerstein* bei *Breitenbrunn*, grob eingesprengt und mit Feldspath verwachsen, in Granit; nicht häufig. *Penig*, *Kaufungen*, *Lobenhayn*, *Wiederau*, *Langenberg* und *Röhrsdorf*, himmelblaue Körner, nur selten krystallisiert, in Granulit.

Hessen-Cassel. *Freigerichter Berge* bei *Hanau*, derb, mit Quarz in Glimmerschiefer.

Baden. *Freiburg*, in der Nähe des *Schlossberges* findet sich ein dem Fibrolith ähnliches Mineral in Gneiss.

Baiern. *Bodenmais*, Krystalle in einem Gemenge von Quarz, Glimmer, Eisenkies, Blende und Braun-Eisenerz. *Reuthberg* bei *Döhlau*, in Gneiss, von grünlicher Farbe. Gegend von *Hof*, kleine Parthieen in Eklogit. *Keilberg* und *Pfaffenberg* in der Gegend von *Aschaffenburg*, im Quarz in Gneiss. *Elterwald* bei *Aschaffenburg*, in faserigen Parthieen auf Klufflächen des Granites.

Oesterreich. *Steiermark*. *Judenburger Kreis*: am *Gabler Graben* bei *Admont*, mit weissem Talk. *Cillier Kreis*: *Bacher-Gebirge*, bei *Teinach*, Krystalle und blätterige Parthieen. *Köstendorf*, mit Feldspath, Smaragdit und Glimmer verwachsen. — *Illyrien*: *Saualpe*, mit Hornblende, Granat, Quarz und Eisenkies. — *Tyrol*: *Grainer*, blau von Farbe, mit Hornblende verwachsen, mit Glimmer, Quarz und Feldspath. *Pfitsch*, graulich und gelblich-weiss, auch sehr breitblätterige Massen, von tief blauer Farbe, strahlig (sogenannter Rhätizit), mit Glimmer in Quarz. *Lisens*, in Umwandlungs-Pseudomorphosen nach Andalusit, in Granit. — *Böhmen*: *Panzer*, in Quarz-Massen. *Przibram*, auf Erz-Gängen. *Schlackenwald*, breitblätterige Massen von lichte-blauer

Farbe. *Tetschau* unfern *Marienbad*, in einem aus grünem Augit und Granat bestehenden Gestein. *Gängehäusel*, in Granit.

Italien. *Neapel*. *Calabrien*: *Pizzo*, krystallinische Parthieen in Granit.

Griechenland. *Cycladen*: *Insel Naxos*, Gegend von *Engares*, schöne hellblaue Krystalle in Glimmerschiefer. — *Jonische Inseln*: *Cephalonia*, blätterig-strahlige Massen (sogenannter Rhätizit) mit talkigem Glimmer verwachsen.

Russland. *Ural*: am *Taganai*, in Glimmerschiefer eingewachsen, breitstängelige, graulich-weiße Parthieen, begleitet von Staurolith und Granat. Auf der *Urenga* auf Quarz-Gängen in Glimmerschiefer. Dorf *Kolotkina*, 40 Werste von *Katharinenburg*, auf Quarz-Gängen in Thonschiefer, auch eingewachsen in lose umherliegenden Quarz-Stücken am Einflusse der *Brusstanka* in den *Issel*. *Ekaterininskoi* unfern *Kysch-timsk* im Seifen-Gebirge, in Geschieben, von gelblicher Farbe.

Asien.

Ostindien. *Himalaya-Gebirge*: *Shipke*, in Quarz-reichen Parthieen, in Glimmerschiefer.

Amerika.

Vereinigte Staaten. *Connecticut*: *Ashford*, Krystalle, oft von bedeutender Grösse, in Gneiss. — *Pennsylvanien*: *Philadelphia*, in Granit. *New-Garden*, *London-Grove*, graulich-weiß, in Glimmerschiefer. *Bustleton*, von schön blauer Farbe, in Quarz, der Adern im Gneiss bildet. — *Masachusetts*: *Chesterfield*, in Quarz-reichen Parthieen in Glimmerschiefer, mit Granat. *Middlefield*, von rein weisser bis zur tief blauen Farbe, schöne Krystalle in Glimmerschiefer. *Blandford* und *Russel*, in Glimmerschiefer, sogenannter Rhätizit. — *New-York*: *Kings-bridge*, in körnigem Kalk.

Brasilien. *Minas Geraes*: *Morro de S. Antonio*, auf Nestern in Glimmerschiefer. *S. Francisco de Paula*, Krystalle in Talkschiefer.

D O L O M I T. *

Europa.

Schweiz. *Campo longo*, auf mächtigen Lagern in Glimmerschiefer, mit Glimmer-Blättchen gemengt und von einzelnen Talk-Blättchen streifenweise durchzogen. *Canton Wallis*: *Binnenthal*.

* Die nachstehenden Angaben beziehen sich mehr ausschliesslich auf jenen Dolomit, welcher zumal dem Glimmerschiefer angehört und mit dessen Lagen im Wechsel erscheint; er macht sich in oryktognostischer Beziehung durch vielfache, in ihm enthaltene, Substanzen bedeutend, wie dies aus den näheren Angaben bei den einzelnen Mineralien zu ersehen ist.

Schweden. *Wermeland. Philippstädts-Kirchspiel: Taberg*, mit Serpentin, Talk und Bitterspath, auf Magneteisen-Lagerstätten in Gneiss.

Baiern. *Sinattengrün* bei *Wunsiedel*, schliesst schönen Grammatit ein.

Oesterreich. *Land unter der Ens*: Gegend von *Krems*, auf Lagern in Glimmerschiefer. — *Illyrien. Ungarn*.

Amerika.

Vereinigte Staaten. *Maryland: Baltimore*. — *Connecticut: Lichtfield*.

DOPPELSPATH s. KALKSPATH.

DREELIT.

Europa.

Frankreich. *Départ. du Rhône*: Gegend von *Beaujeu*, in einem quarzigen Gestein, auf den Halden der verlassenen Blei-Grube *la Nuisière*.

DYSKLASIT s. OKENIT.

DYSLUIT.

Amerika.

Vereinigte Staaten. *New-Jersey, Sterling*, mit Magneteisen in Kalk. (Gehört wahrscheinlich zum Franklin.)

ECKEBERGIT s. WERNERIT.

EDINGTONIT.

Europa.

Schottland. *Kilpatrick-Hügel*, mit Thomsonit, Kalkspath und Har-
motom, in Mandelstein.

EDWARDSIT.

Amerika.

Vereinigte Staaten. *Connecticut: Yantikfälle* bei *Norwich*, mit Feldspath und schwarzem Glimmer in Gneiss. (Gehört wahrscheinlich zum Monazit.)

EHLIT s. KUPFER, PHOSPHORSAURES.

EGERAN s. IDOKRAS.

EISEN, KOHLENSAURES s. EISENSPATH und SPHÄROSIDERIT.**EISEN, OXALSAURES s. HUMBOLDTIT.****EISEN, PHOSPHORSAURES.**

1. Späthiges Eisenbläu.

Europa.

Frankreich. *Départ. de l'Allier*: *Labouiche* unfern *Nery*, zierliche Krystalle und krystallinische Massen, die blasigen Räume eines, durch Kohlenbrände verschlackten, Gesteines auf den Wandungen bekleidend und zum Theil ganz erfüllend. *Départ. de la Haute-Saône*: *Luxeuil*, in einem basaltischen Gestein.

England *Cornwall*: *Huel-Kind-Grube* bei *St. Agnes*, auf Zinnerz- und Kupferkies-Gängen, mit Eisenkies und Quarz.

Baiern. *Bodenmais*, auf Erz-Gängen, mit Kupferkies, Eisenkies und Quarz; Krystalle, meist sehr in die Länge gezogen (L. 32, 33 und 34), auf Magnetkies in Granit. *Amberg*, Krystalle, meist nur locker auf sitzend auf Braun-Eisenstein, der von Jurakalk umschlossen wird, mit Wavellit und Kakoxen.

Oesterreich. *Siebenbürgen*: *Vöröspatak*, mit gediegenem Gold.

Russland. *Krimm*: *Schunguleck* unfern *Kertsch*, mit erdigem Eisenblau, auf einem Lager in einem Thon-Eisensteinflötz; kleine Krystalle im Innern von Muscheln und in Höhlungen von Rasen-Eisenstein.

Afrika.

Mascarenhas-Inseln. *Isle de France*, krystallinische Parthieen auf basaltischer Lava.

Amerika.

Grönland. *Arksut-Kikertangoak*, mit Amianth, der davon durchdrungen und gefärbt ist.

Vereinigte Staaten. *New-Jersey*: *Mullica-Hill*, krystallinische Parthieen im Tertiär-Boden. *Allentown*, mit Braun-Eisenstein.

2. Erdiges Eisenblau.

Europa.

Frankreich. *Départ. de la Haute-Loire*: *Alleyras*, in einem sehr glimmerreichen Thon, welcher halbverweste Baumstämme umschliesst, deren Inneres zuweilen von dem schönsten erdigen Eisenblau erfüllt ist. *Départ. de la Loire-Inférieure*: Gegend von *Nantes*, auf Klufflächen des Granites. *Départ. du Puy-de-Dôme*: *Puy de la Vache*, in zeretzter Lava.

England. *Northumberland*: *Toxteth* unfern *Liverpool*.

Dänemark. *Helsingör*, in Torf.

Schweden. *Schonen*. *Hyby-Kirchspiel*: *Vismarlöf*, in Torfmooren.

Norwegen. *Stift Christiania*: Gegend von *Friedrichswärn* und *Laurvig*, mit Hornblende in Zirkon-Syenit. *Kongsberg*, *Kiernrud-Wasser*, als Anflug von Klüftwänden eines Hornblende-Gesteins, in Glimmerschiefer.

Preussen. *Mark Brandenburg*: Gegend von *Lieberose*, in Torf. *Spandau*, im Festungsgraben, nesterweise und in Adern in Lehm, der mit Sandlagen wechselt und häufig von vegetabilischen Trümmern durchflochten ist. *Peiz*, in der Gegend von *Cottbus*, als Ueberzug auf Wiesenerz. — *Schlesien*: Gegend von *Kreutzburg*, in Torf. *Constadt*, auf einer sumpfigen Wiese unter der Dammerde. — *Sachsen*: *Eckardsberga* in der Gegend von *Weissensfels*, nierenweise, eingesprngt, in dem oberen Theile eines Thonlagers in Kalkstein.

Braunschweig. *Hagenbrach* unfern *Braunschweig*, mit Rasen-Eisenstein in Torfmoor.

Lippe. *Hillentrup*, eingesprngt in den Ueberresten alter Baumstämme, in der Tiefe einer Thongrube.

Hessen-Cassel. *Niedereschbach*, in der Gegend von *Frankfurt am Main*, in einem mergeligen Kalkstein. In der *Bulau* unfern *Hanau*, in Torf.

Baden. *Ladenburg*, in Torf. Gegend von *Weinheim*, in Torf und im Neckar-Schuttländ. *Wolfach*, in einer, über Gerölle abgesetzten und Pflanzenreste einschliessenden, Lehmschicht.

Württemberg. *Fluorn*, in knolligen Stücken in einem sandigen Letten. *Neufra*, in Trümmern in Letten.

Baiern. *Reichertshofen*, in Torf. Gegend von *Würzburg*, *Urfahrn*, *Rosenheim*, in Lehm- und Torf-Gebilden.

Oesterreich. *Land ob der Ens*: *Koppel*, in einem Torf-Lager. — *Steiermark*. *Marburger Kreis*: *Hohenfeld* bei *Gams*. *Deutsch-Landsberg*. *Gratzer Kreis*: *Frohnleiten*, in einem Thon-Lager. *Ligist*, in Thon. — *Tyrol*: *Kuffstein*. — *Böhmen*: *Franzensbad*, im Moorgrund. *Ronsberg*, in Torf. *Falkenau*, in Lehm.

Italien. *Sicilien*: *Aetna*, erloschene Vulkane des *Val di Noto*, in Blasenräumen basaltischer Gesteine. *Bronte*, angeblich in den Laven des Ausbruchs von 1832.

Russland. *Krimm*: *Kertsch* bei *Schunguleck*, mit späthigem Eisenblau.

A s i e n.

Ostindien. *Insel Ceylon*: Gegend von *Colombo*, in Gneiss.

A m e r i k a.

Vereinigte Staaten. *New-Jersey*, nierenförmig, mit einer Rinde von Rasen-Eisenstein überkleidet, in verhärtetem Thon.

Uruguay. Gegend von *Villa da Caxoeira*.

EISEN, SALZSAURES s. PYRODMALITH.

EISENBLAU s. EISEN, PHOSPHORSAURES.

EISENBLÜTHE s. ARAGON, FASER-.

E I S E N C H R O M.

E u r o p a.

Frankreich. *Départem. du Var*: *Bastide de la Carrade* unfern *Gassin*, in Serpentin. *Départ. de la Loire-Inferieure*: Gegend von *Nantes*.

Schottland. *Banffshire*: *Portsoy*, in Serpentin. — *Inseln Scalpay, Unst und Fetlar*, krystallinische und derbe Massen, in Serpentin.

Preussen. *Schlesien*: *Hartenberg* im *Frankensteiner Gebirge*, auf einem Gang in Serpentin. *Grochau*, in Serpentin eingesprengt. *Silberberg*, in Serpentin.

Sachsen. Gegend von *Waldheim*, *Wachberg* und *Rabëberg*, in Serpentin.

Baden. Gegend von *Todtmoos* im *Schwarzwald*, mit Eisenkies fein eingesprengt in Serpentin, welcher Gänge in Gneiss bildet, auch in losen Massen umherliegt.

Oesterreich. *Steiermark*. *Brucker Kreis*: *Gulsen-Gebirge*, bei *Graubath*, in Serpentin. — *Böhmen*: *Trontin* unfern *Ronsberg*, Körner in Serpentin. *Altsmalivetz*, in Serpentin eingesprengt. — *Mähren*: *Hrubschitz*, in Serpentin.

Griechenland. *Egribos (Euböa)*: Gegend von *Kumi*, in Serpentin. *Insel Skyro*, bei *Skyro*, in losen Stücken.

Russland. *Ural*: Gegend von *Syassertsik* bei *Katharinenburg*, unfern des Dorfes *Fomina* und des See's *Schtschutschje*, oft in grossen, derben Massen, nesterweise und eingesprengt in Serpentin. *Kyschtimsk* und am *Katschkanar*, in Serpentin, auch lose, begleitet von Uwarowit und Rhodochrom. *Malo-Mustowskoi*, nördlich von *Katharinenburg*, in Serpentin. *See Auschkul*, in Serpentin, mit Magneteisen. Seifenwerke bei *Nischne-Tagilsk*, kleine Körner und Krystalle, lose in Platinsand; bisweilen in grösseren Geschieben, gediegenes Platin eingewachsen enthaltend, oder umgekehrt sitzen kleine Eisenchrom-Octaëder in grösseren Platin-Geschieben. Seifenwerke bei *Newjansk*; in geringer Menge in Goldsand.

A m e r i k a.

Vereinigte Staaten. *Maryland*: *Barehills* bei *Baltimore*, mit Talk in Serpentin; auch in octaëdrischen Zwillingen-Krystallen in Magnetit eingewachsen. — *New-Jersey*: *Hoboken*, in Serpentin. — *Pennsylvanien*: *Bradford*, in losen Massen. — *Connecticut*: *West-Havn*, in Serpentin. — *Vermont*: *Cavendish*, in Serpentin. *Windsor*, mit Talk in Talkschiefer. — *Massachusetts*: *Blandford*, in Serpentin.

Westindien. *Grosse Antillen*: *Isle à Vaches*, als Sand, dessen Körner sich unter der Loupe als Octaëder darstellen.

E I S E N G L A N Z.

(Späthiger und strahliger Eisenglanz.)

E u r o p a.

Portugal. *Serra de Estevais* in der Gegend von *S. Joao de Pesqueira*, als Geschiebe.

Spanien. *Sierra Nevada*, südlicher Gebirgs-Abfall zwischen *Alcolea* und *Bayarca*, in Dolomit. *Biscaya*: *Grube Sommorostro*.

Frankreich. *Pyrenäen*: *Dorf Castet* im Thal von *Soulon*, ein Lager in Granit bildend. *Roque de Balam* im Thal von *Betmale*, auf kleinen Adern in Granit. Gebirge von *Mèner* und *Parletto*, auf Adern in Granit. *Départ. de l'Isère*: Gegend von *Chalanches*, in blätterigen Massen auf Klüftwänden von Gneiss, auch auf Erz-Gängen in Glimmerschiefer. *St. Christophe* unfern *Bourg d'Oisans*, auf Erz-Gängen in Diorit, mit Albit, Epidot, Feldspath und Kalkspath. *Départ. du Puy-de-Dôme*: *Puy de la Tache*, Krystalle, unter andern H. 123, die Klüftwände eines trachytischen Gesteins überkleidend. *Départ. du Haut-Rhin*: *Giromagny*, in quarzigem Gestein. *Markirch*, auf Gängen in Gneiss mit Feldspath und Bergkrystall. *Départ. des Vosges*: *Framont*, schöne Krystalle (N. 188 und H. 129) mit krystallisirtem Quarz und Barytspath in Roth-Eisenstein; auch in sehr kleinen bunt angelaufenen Krystallen, drusige Räume in dichtem Roth-Eisenstein auskleidend.

England. *Cornwall*: *Tin Croft* und *St. Just*, auf Quarz.

Irland. *Carymoney* unfern *Belfast*, in Diorit. *Mourne-Gebirge*, auf gangartigen Räumen in Granit.

Schweiz. *St. Gotthardt*: *Gaveradi*, *Firudo* und *Ursern-Thal*, Krystalle von seltener Schönheit (unter andern H. 127 und 130); mit aufliegenden Rutil-Krystallen, mit Bergkrystall, Feldspath und Talk. *Canton Wallis*: *Col de Fenêtre*, in Glimmerschiefer. *Canton St. Gallen*: am *Gonzen* bei *Sargans*, auf kohlensaurem Mangan in kleinen strahligen Parthieen, begleitet von Eisenkies, auf einem Roth-Eisenstein-Lager in Kalkstein.

Dänemark. *Insel Bornholm: Rytterknaegt*, in kleinen Massen in Diorit.

Schweden. *Dalekarlien. Grangjärde-Kirchspiel: Persbo*, mit Magneteisen in Glimmerschiefer. *Grengesberg*, auf Magneteisen-Lagerstätten, von Quarz begleitet, in Glimmerschiefer. — *Upland. Häfterö-Kirchspiel: Härrängen*, auf Magneteisen-Lagerstätten, in Glimmerschiefer. — *Ostgothland. Atveds-Kirchspiel: Malviks-Gruben*, mit Magneteisen und Kupferkies in Granit. — *Westmanland. Norbergs-Kirchspiel: Norberg*, blätterige Massen mit Magneteisen in Glimmerschiefer. *Risberg*, mit Granat und Quarz auf Magneteisen-Lagerstätten in Glimmerschiefer. *Nya-Kopparbergs-Kirchspiel: Lomberg*, mit Magneteisen in Glimmerschiefer. *Vestanfors-Kirchspiel: Bilajöberg*, mit Magneteisen in Glimmerschiefer. *Skinskattebergs-Kirchspiel: Fränshytta*, mit Quarz in Glimmerschiefer. — *Wermeland. Philippstadts-Kirchspiel: Langbanshytta*, auf Magneteisen-Lagerstätten in Glimmerschiefer, blätterige und körnige Massen, auch schöne Krystalle (Rhomböeder). *Gräsmarks-Kirchspiel: Östra-Mangs-Grube*, auf einem Quarz-Gang mit Magneteisen und Kupfererzen. — *Helsingland. Färilla-Kirchspiel: Berg Reka Klitt*, mit Eisenglimmer in Porphyr. — *Tornea Lappmark: Ragisvara*, mit Kupferkies, Kupferglanz, Malachit und Eisenkies in Glimmerschiefer.

Norwegen. *Stift Bergen: Bergen*, undeutliche Krystalle mit Eisenkies verwachsen. *Hitteröen*, auf Granit-Gängen in Norit (einem Gemenge aus Feldspath und Quarz), mit Gadolinit, Magneteisen und Allanit.

Preussen. *Westphalen: Warstein*, schöne Krystalle, mit Kalkspath und Quarz in „Uebergangskalk“. *Schmiedeberg bei Gösebach*, strahlige Massen mit eingewachsenem Flusspath und von Quarz begleitet. *Sundwig*, tafelfartige Krystalle mit Roth-Eisenstein in „Uebergangskalk“.

Harz. *Tükerode*, strahlige Parthieen, mit Roth-Eisenstein, Eisenpath, Braunspath, Strahlkies und Chlorit, auf Gängen in Grauwacke. *Lerbach; Elbingerode* und *Hüttenrode*, wenig ausgezeichnet, meist mit Hornstein, Quarz oder Roth-Eisenstein verwachsen. *Grube Sonnenschein* bei *Lerbach*, schöne Krystalle, in Roth-Eisenstein. *Teufelsberg* bei *Harzgerode*.

Oldenburg. *Birkenfeld: Oberstein*, kleine Krystalle, als Ueberzug in Achat-Kugeln auf Amethyst-Krystallen.

Sachsen. *Freiberg*, kleine Krystalle mit dichtem Braun-Eisenstein; tafelfartige Krystalle mit Braunspath, Eisenkies und Bleiglanz. *Waldheim*, angeflogen auf Ablösungen von Pyknotrop und Serpentin. *Munzig*, derb, mit Roth-Eisenstein. *Schneeberg*, derb und krystallisirt, mit Quarz. *Bergschübel*, kleine Krystalle, mit Roth-Eisenrahm auf Quarz und Barrytspath. *Altenberg*, derb und krystallisirt, mitunter schöne rhombö-

drische Krystalle, und N. 187; selten verwickelte Zwillinge, so unter andern N. 540; die Krystalle nicht selten bunt angelaufen, auch strahlig-schuppige Parthieen; oft mit Roth-Eisenrahm überzogen, mit Zinnerz, Flussspath, Eisenkies, Leberkies, Arsenikkies und Steinmark.

Hessen-Cassel. *Regenberg*, in der Gegend von *Schmalkalden*, Krystalle in Hornstein-Kugeln, in Porphyr. *Freigerichter Berge*, auf Quarz-Adern in Gneiss.

Hessen-Darmstadt. *Thalitter*, schuppig-strahlige Massen.

Nassau. *Nauroth*, Krystalle, mit krystallisirtem Quarz auf derbem Quarz. Gegend von *Schönbach*, mit Eisenkiesel in Diorit. *Nerothal* unfern der *Weher hohl*, auf Gängen in talkigem Schiefer mit Fahlerz, Kupferkies und Quarz. *Buschstein* im *Schelde-Thal*, eingesprengt und in Drusen, kleine Krystalle in Hornstein und Quarz. *Laufenderstein*, östlich von *Dillenburg*, mit Quarz und Hornstein auf Roth-Eisenstein-Lagerstätten in Diorit.

Baden. *Dossenheim* unfern *Heidelberg*, undeutliche Krystalle, in Feldstein-Porphyr.

Baiern. *Dürrenkammerreit*, körnige Parthieen in Quarz.

Oesterreich. *Land ob der Ens*: *Pinzgau*, *Klemm*, mit Eisenkies und Eisenglimmer in Quarz. — *Steiermark*. *Judenburger Kreis*: *Pörlau* bei *St. Lamprecht*, mit Magneteisen in Glimmerschiefer. *Seethalalpe* bei *Judenburg*. — *Tyrol*: *Pfisch*, blätterige Parthieen in Chloritschiefer. *Stubay*, mit Eisenglimmer. — *Böhmen*: *Pressnitz*, *Irrgang* bei *Platten*, am *Kremsger*, *Kupferberg*, Krystalle mit Eisenglimmer auf Erz-Gängen. *Zinnwald*, kleine, linsenförmige Krystalle, auf Quarz-Drusen aufgewachsen. *Przibram*, auf Erz-Gängen in Grauwacke, mit Bleiglanz, kohlsaurem Blei; nicht häufig. *Eyle*, auf Gängen in Thonschiefer, mit Eisenkies, gediegenem Gold, Kalkspath und Quarz. — *Mähren*. *Bährn* und *Prockersdorf*, derb und in Quarz eingesprengt in Thonschiefer. — *Schlesien*: *Reichwiesen* unfern *Zuckmantel*, Krystalle und blätterige Massen, mit Braunspath und Glimmer, in einem Gemenge von Magneteisen und Quarz. *Reinerz*, Krystalle in dichtem Eisenglanz. *Kalterstein* bei *Friedberg*, blätterige Parthieen mit Quarz und Epidot. *Klein-Morau* bei *Freudenthal*, mit Quarz und Eisenkies in Thonschiefer. *Bergstadt* und *Eisenberg*, schöne blätterige Massen, in Glimmerschiefer. — *Ungarn*. *Sohler Comitat*: *Altgebirg* bei *Neusohl*, blätterig, mit Eisenkies und Kupferkies in Glimmerschiefer. *Bukouschoker Thal* bei *St. Andre*, als Geschiebe in alten Seifenwerken. *Mito*, blätterige Massen, mit Quarz und Eisenspath in Glimmerschiefer. *Jaraba*, blätterig, mit Eisenspath, Quarz und Barytspath, auf Erz-Lagerstätten in Glimmerschiefer. *Kraschower Comitat*: *Bogsan*, mit Magneteisen in körnigem Kalk. *Zipsen Comitat*: *Schmölnitz*, mit Eisenspath und Ei-

senkies in Thonschiefer. *Iglo* (oder *Neudorf*) in blätterigen Massen, mit Eisenkies, Malachit und Kupferkies in Thonschiefer. *Gomörer Comitatz*: *Batzuch* ufern *Bries*, dichte und blätterige Parthieen in Glimmerschiefer. *Dobschau*, mit Kupferkies und Quarz in „Uebergangskalk“. *Rosenau*, derb und krystallisirt, mit Kupferkies in Quarz.

Italien. *Toscana*: *Fivizzano* und *Tambura*, auf Gängen mit Epidot. — *Insel Elba*: Eisenerz-Grube von *Rio*, zwischen dem *Monte Fico* und *Monte Giove*, auf der Ostküste der Insel, ausgezeichnet schöne bunt angelaufene Krystalle, besonders in der Form N. 189 und H. 127 u. a. oft auf Wandungen von Glimmerschiefer; in seinem reinsten Zustande findet sich der Eisenglanz an der *Cava del Fileno*, *Cava dell Antenna* und *la Botte*, weniger von Drusen erfüllt und fast frei von Quarz-Beimengungen, ufern *Rio*, oberhalb des *Fosso di Contine della Miniera*, in Glimmerschiefer zu Braun-Eisenstein umgewandelt. — *Neapel*: *Vesuv*, krystallinische Parthieen und Krystalle (L. 139 und 140), auf Klüftwänden von Lava, so namentlich in jener, welche der grossen Eruption von 1822 angehört, ferner in eigenthümlichen Gemengen von Chrysolith und Glimmer, von Hornblende begleitet. *Sicilien*: *Aetna*, auf Klüftflächen und in Höhlungen von Lava, in Krystallen. — *Liparische Inseln*. *Eiland Lipari*, schöne Krystalle in Blasenräumen von Lava. *Stromboli*, Krystalle, L. 139 und 140, sowie H. 123, dünn und sehr in die Länge gezogen.

Griechenland. *Ajio Petro* im *Mustos-Gebirge*, einzelne Parthieen in Glimmerschiefer. *Lakki*, auf Lagen und Schnüren in Quarz, auch lose. *Porto Quaglio*, grossblätterige Massen, mit Braun-Eisenstein in Glimmerschiefer. — *Cycladen*: *Insel Sikino*, in der Nähe der *Capella Ajio Georgi*, blätterige Parthieen mit Eisenkiesel in körnigem Kalk. *Insel Andro*: *Paläopolis*, schöne, blätterige Massen in Glimmerschiefer.

Russland. *Wolfs-Insel* im *Onega-See*, schöne Krystalle auf Amethyst-Krystallen, mit Nadeleisenerz, in Höhlungen des Mandelsteins. *Ural*: *Schabrowskoi* ufern *Katharinenburg*, schöne Krystalle in Talkschiefer und Chloritschiefer eingewachsen. *Nagornoi*, in Talkschiefer, kleine Blättchen. *Beresowsk*, kleine tafelfartige Krystalle in Chlorit- und Talkschiefer, von Bitterspath begleitet; in derselben Gegend auch neuerdings in grossen derben Massen, in zersetztem Talk und Chloritschiefer; ferner auch in einem, mit unzersetztem Bitterspath gemengten, talkigen Quarz, sogenannter Listäwnit. *Berkutskaja Gora* bei *Miask*, in demselben Gestein. *Taratarskische Berge* ufern *Slatoust*, kleine Blättchen auf Quarz-Krystallen aufgewachsen, in Höhlungen von Mandelstein. *Turjinische Gruben* bei *Bogostowsk*, mit Kupfererzen, die theils in Thon, theils in Kalkstein liegen, kleine Tafeln in Kalkstein. *Seifenwerk Beretwskoi* unweit *Nischne Tagilsk*, schöne Krystalle im Seifen-Gebirge.

Gegend von *Katharinenburg* und *Beresowsk*, nicht selten, kleine, scharf ausgebildete Krystalle im Seifen-Gebirge.

Afrika.

Capland. Auf Gängen in Hornstein.

Amerika.

Nord-Amerika. *Winter-Insel* bei der *Melville-Insel*, Krystalle in Granit.

Britisches Nord-Amerika. *Neu-Schottland*: Gegend von *Sandy Cove* und *Mary-Bay*, mit Kalkspath in Diorit. Die Krystalle sind oft von seltener Schönheit, so dass sie jenen von Elba keineswegs nachstehen.

Vereinigte Staaten. *Connecticut*: *Brooklyn*, krystallinische Parthieen auf Kluffflächen von Gneiss. — *Pennsylvanien*: *London Grove*, in Quarz. — *New-York*: *Rossie*, mit Roth-Eisenstein in Kalk. *Amity*, schöne Krystalle mit Spinell, Chondroit und Serpentin; in körnigem Kalk. — *Massachusetts*: *Andover*, schöne Krystalle, N. 186 und L. 140.

Mexico. *Cerro del Mercado*, mit Magneteisen und Braun-Eisenstein, oft bedeutende Massen zusammensetzend.

Brasilien. *Minas Geraes*: in der Umgegend von *Marianna*, sehr verbreitet in Krystallen und Blättchen in Eisenglimmerschiefer.

Uruguay. *Villa des Minas*, mit Quarz in Thonschiefer. *Bayé*, auf Klüften von körnigem Kalk. *Cassapava*, in schönen Krystallen in Gneiss.

EISENGLIMMER.

Europa.

Frankreich. *Pyrenen*: *Berg Rancié* unfern *Sem*, im Thal von *Videssos* (*Départ. de l'Ariège*), in Blättchen, mit Roth-Eisenstein, Eisenkies und Kupferkies, in Kalkstein. *Mersenac*, *Col de Marie Blanche* und *Portet*, blätterige Parthieen in Hornblende-Gestein und in Diorit. *Départ. du Jura*: Gegend von *Salins*, mit Kalkspath, Bergkrystall und Rutil auf einem Gang im Talkschiefer. *Départ. du Puy-de-Dôme*: *Puy de la Vache*, in Blättchen in Lava, welche zum Theil durch saure Dämpfe zersetzt ist. *Volvic*, *Fontmort*, *Puy de Chaumont*, *Puy de la Nugère*, Krystalle und blätterige Massen, in Höhlungen, Blasenräumen und auf Spalten-Wandungen von Lava. *Puy de la Tache*, blätterig und krystalisirt in Trachyt. *Départ. de l'Isère*: *Allemont*, Krystalle mit Feldspath auf Bergkrystall. *Bourg d'Oisans*, auf Bergkrystall und Albit.

Schottland. Gegend von *Perth*, mit Chlorit in Thonschiefer. *Dumfries*, auf Quarz-Gängen in Grauwacke.

Irland. *Mourne-Gebirge*, mit Eisenglanz auf Adern in Granit.

Schweiz. *St. Gotthardt*: an verschiedenen Orten, in Drusen, auf Adern und kleinen Gängen, bisweilen schöne Krystalle, in Glimmerschiefer und in Granit. *M. Schipsius*, in Chloritschiefer. *Canton Graubünden*: *Ferrara-Thal*, Gipfel des *Fianel* unfern der *Alpe Albin*, krystallinische Parthieen in Talkschiefer. *Canton Uri*: *Ursern-Thal*, schöne krystallinische Massen mit Titanit,

Schweden. *Dalekarien.* *Grangjärde Kirchspiel*: *Persbo*, auf Magneteisen-Lagerstätten in Glimmerschiefer, blätterig und in Drusen. *Söderbercks-Kirchspiel*: *Bransberg*, mit Magneteisen, Hornblende und Quarz. — *Westmännland.* *Norbergs Kirchspiel*: *Risberg*, mit Eisenglanz in Glimmerschiefer. — *Ostgothland.* *Värna Kirchspiel*: *Bersbo-Gruben*, mit Kupferkies in Granit. — *Helsingland.* *Färilla-Kirchspiel*: *Berg Rekaklitt*, mit Eisenglanz in Porphy. — *Tornea Lappmark*: *Kovovara*, mit Kuferkies, Eisenkies und Barytspath in Glimmerschiefer.

Norwegen. *Stift Christiana*: *Kongsberg*, in Magneteisen eingeprengt, mit Eisenkies. *Ulefoss*, derb und blätterig, mit Braun-Eisenstein. — *Stift Bergen*: Gegend von *Bergen*, kleine Blättchen mit Quarz in Eisenkies.

Preussen. *Westphalen*: *Schmiedefeld* bei *Siegen*.

Harz. *Zorge*, auf Roth-Eisenstein-Gängen, meist derb, selten krystallinische Blättchen mit Quarz. *Ilfeld*, nicht häufig. *Harzgerode*, *Teufelsberg*, in schönen, grossblätterigen Massen. *Andreasberg*, auf Eisenstein-Gruben, Krystalle, bisweilen Pseudomorphosen. *Neudorf*, von stahlgrauer Farbe, zinkhaltig, auf einem Bleiglanz-Gänge mit Eisenkies und Quarz.

Sachsen. *Altenberg*, derb und krystallisirt, mit Quarz, Magneteisen, Flusspath, Steinmark und Talk. *Zwickau*, *Planitz*, als Ueberzug der Weitungen geglühten Kohlschiefers. *Schwarzenberg*, *Johanngeorgenstadt*, in Roth-Eisenstein mit Quarz.

Hessen-Darmstadt. *Gladenbach*, *Rachelhausen*. Gegend von *Auerbach*, kleine Blättchen in körnigem Kalk.

Nassau. *Reutersberg* unfern *Herborn*, Krystalle mit Eisenkiesel in Diorit.

Baden. Gegend von *Heidelberg*, in der Nähe der *Hirschgasse*, auf Kluftflächen des Granits. *Dossenheim* unfern *Heidelberg*, in Porphy, mit Roth-Eisenrahm, oft in ziemlicher Menge. *Schriesheim* und *Michelbach*, Blättchen in kleinen Drusen-Räumen in Granit (nicht häufig). *Gersbach* im *Schwarzwald*, mit Eisenkies in Granit. *Neustadt*, krystallini-

sche Parthieen in Granit. *Neuweg* am *Bälchen*, auf gangförmigen Räumen mit Barytspath in Granit.

Württemberg. *Alpirsbach*, in der Gegend von *Röthenbach*, durch die ganze Masse des Gneisses verbreitet, und gleichsam den Glimmer ersetzend. *Reinerzau*, mit Barytspath in Granit.

Baiern. *Kirchberg*, in Granit, die Stelle des Glimmers vertretend, der fast ganz fehlt und zu einer grünlichen, specksteinartigen Masse umgewandelt ist. *Gleissinger Fels*, durch die Masse des Granits verbreitet, oft sehr schön und in grosser Menge. *Farmersreith*, im Gemenge mit eisenschüssigem Quarz. *Amberg*.

Oesterreich. *Land ob der Ens*: *Pinzgau*, *Klemm*. — *Steiermark*. *Judenburger Kreis*: *Pöllau* bei *St. Lambrecht*, mit Eisenglanz und Magneteisen in Glimmerschiefer. *Feiring*, *Turrach*, *St. Nicolai* bei *Sölk*. — *Böhmen*: *Irrgang* bei *Platten*, am *Kremsger*, bei *Pressnitz*, mit Eisenglanz und Roth-Eisenstein, auf Gängen. *Reichenau*, in zerstreuten Blöcken. *Schachtberg* bei *Trebenz*, zartschuppige Parthieen in Quarz und Kalkspath eingewachsen in Talkschiefer. — *Schlesien*: *Schwerdt* bei *Friedberg*, im Quarz in Thonschiefer. — *Ungarn*. *Sohler Comitat*: *Mito*, mit Eisenglanz und Eisenspath in Glimmerschiefer. *Ballasch*, mit Kupferkies in Glimmerschiefer. *Altgebirg*, mit Eisenrahm, Eisenspath, auf Kupferkies-Lagerstätten in Glimmerschiefer. *Jaraba*, mit Kupferkies, Quarz und Barytspath in Glimmerschiefer. *Herregrund*, mit Roth-Eisenrahm und Barytspath auf Grauwacke. *Sandberg*, mit Eisenspath, Fahlerz und Barytspath, in Glimmerschiefer. *Gömörer Comitat*: *Zelexenik*, mit Braun-Eisenstein in Thonschiefer. *Neograder Comitat*: *Lowinobanya*, mit Fahlerz in Glimmerschiefer. *Zipser Comitat*: *Iglo* (oder *Neudorf*), Krystalle mit Eisenkies und Kupferkies, auf Erz-Lagerstätten in Thonschiefer.

Italien. *Piemont*: *Traversella*, mit Bitterspath und Kalkspath. *Toscana*. *Insel Elba*: Eisenerz-Grube von *Rio*, zwischen dem *Monte Fico* und dem *Monte Giove*, auf der Ostküste der Insel, von ausgezeichneter Schönheit und Zartheit. Die Farbe ist bald dunkel stahlblau, bald ein glänzendes braun; meist in Gesellschaft wohl ausgebildeter Eisenkies-Krystalle. — *Neapel*: *Vesuv*, auf Kluftwänden von Lava, auch in Blasenräumen, Krystalle und krystallinische Parthieen, besonders in den Laven der Eruption von 1813. — *Sicilien*: *Aetna*, zumal bei *Biancavilla*, in Lava. *Liparische Inseln*, vorzüglich auf *Stromboli*, Krystalle von seltener Schönheit und Grösse (bis zu 4" Länge und 3" Breite) auf Laven-Spalten.

A m e r i k a.

Vereinigte Staaten. *New-York*: *Potsdam*, krystallinische Par-

thieen in Hornblendeschiefer. — *Vermont*: *Somerset*, Krystalle von besonderer Schönheit in Talkschiefer. — *Massachusetts*: *Hawley*, krystallinische und schuppige Massen in Talkschiefer. *Charlestown*, in Diorit.

Brasilien. *Minas Geraes*, besonders in der Umgegend von *Mariana*, als Felsart auftretend; der Eisenglimmer erscheint in schieferigem Gemenge mit Quarz, ist ein beständiger Begleiter der ersten Goldhaltigen Itakolumit-Lagen, und enthält gleichfalls Gold, welches Lagen und Streifen bildet, jedoch nur in geringer Menge durch die Masse verbreitet ist.

Uruguay. *St. Sepé*, schuppige Parthieen in Glimmerschiefer.

E I S E N K I E S.

Europa.

Spanien. *Granada*: *Roalquihar*, auf Gängen in einem weisslichen, thonigen Gestein, mit Kupferkies.

Frankreich. *Pyrenäen*: Gegend von *Barèges*, in Diorit. *Pass von Clarabide*, bei *Bagnères de Luchon*, nierenförmige Massen in Granit. Gebirge von *Labourd*, Krystalle auf einem Kalkspath-Lager in Granit, begleitet von faserigem Roth-Eisenstein, Glimmer, Talk und Flussspath. *Arrent* und *Labasserre*, Krystalle und nierenförmige Parthieen in „Uebergangskalk“. Thal von *Videssos*, bei *Rancié*, derb und schöne Krystalle; mit Eisenglimmer, Roth-Eisenstein, Braun-Eisenstein und Eisenspath, in Kalk. Thal von *Arnavia*, zierliche Krystalle, in Gyps. — *Départ. de l'Aude*: *Paziols*, kleine Krystalle und als Ueberzug auf, in Sand- und Thonschichten liegender, Braunkohle. — *Départ. de l'Isère*: *Chalanches*, schöne Krystalle auf Erz-Gängen in Glimmerschiefer, mit gediegenem Gold, Fahlerz, Kupferkies, Bleiglanz und phosphorsaurem Blei, auf Quarz-Gängen in Gneiss. — *Départ. de la Lozère*: Gegend von *Saint-Sauveur*, mit Kupferkies und Quarz, auf einem Gang in Glimmerschiefer. *Tournel*, auf einem Gang mit Bleiglanz und Quarz. *Bahours*, auf einem Gang in Gneiss, mit Bleiglanz und Barytspath. — *Départ. de la Haute-Garonne*: *Céer* und *Cazan*, krystallinische Parthieen in Thonschiefer. *Estenos*, Krystalle und derbe Massen auf einem Quarz-Gang in Thonschiefer. *Goutan*, Krystalle auf einem Quarz-Gang in Thonschiefer. — *Départ. de Tarn-et-Garonne*: *Montauban*, auf einem Quarz-Gang in Thonschiefer, begleitet von Bleiglanz. — *Départ. de la Loire-Inférieure*: Gegend von *Nantes*, am Steinbruch *Four-au-diable* in Granit; und Steinbruch *du Chesne-vert* auf einem Quarz-Gang in Hornblende-Gestein. — *Départ. des Ardennes*: *Stolzenbourg* bei *Viande*, mit Kupferkies und Barytspath auf Braunspath-Gängen in Thonschiefer. — *Départ. du Rhône*: Gegend

von *Chessy* und *Saint Bel*, rundliche Massen mit Kupferkies in einem graulichen Gestein zwischen Sandstein-Gebilden und Aphanit. — *Départ. du Puy-de-Dôme*: *Tambour*, in Kalkstein, begleitet von Barytspath. *Pontgibaud*, auf kleinen Gängen in einem quarzigen Gestein, mit Bleiglanz und Barytspath. — *Départ. du Haut-Rhin*: *Giromagny, Markkirch*, auf Erz-Gängen in Gneiss, mit Silberglanz, Rothgültigerz, Bleiglanz, Kupferkies, kohlen-saurem Blei, Blende und gediegenem Arsenik. — *Insel Corsica*: Trapezoëder.

England. *Cornwall*: *St. Just*, mit Zinnerz und Kupferglanz. *Wheal Maudlin*, schöne Krystalle, unter andern L. 341. *Derbshire*, mit Flussspath und Bleiglanz. *Nottingham*, als Ueberzug auf Barytspath. *Pembrokeshire*: *St. Davids*, Krystalle in Thonschiefer. *Northumberland*, auf Kalkspath.

Schottland. *Cramond*, unfern *Edinburgh*, mit Eisenspath und Thon-Eisenstein in Sandstein. *Ophirkirk*, kugelige Massen in Sandstein. *Kinnoul* bei *Perth* in Basalt. *Insel Man*, in Thonschiefer. *Staffa*, in Basalt.

Irland. Gegend von *Galway*, in Bergkalk.

Niederlande. *Belgien*: *Lüttich*, Krystalle (N. 31). — *Luxemburg*: *Longwilly*, mit Bleiglanz und kohlen-saurem Blei in Thonschiefer.

Schweiz. *St. Gotthardt*: *Ursern-Thal, Tremola-Thal*, besonders *Schipsius* und *Campo longo*, schöne Krystalle, Pentagon-Dodekaëder; ferner L. 341, 342, 343 und enteckte Würfel, mit Grammatit in Dolomit, auch in Glimmerschiefer (die Krystalle des *St. Gotthardts* lassen oft die verschiedensten Stufen der bekannten Umwandlung zu Braun-Eisenstein wahrnehmen). *Dazio*, Krystalle in Gneiss. *Canton St. Gallen*, am *Gonzen* bei *Sargans*, auf einem Roth-Eisenstein-Lager im Kalkstein, meist eingesprengt, seltener in derben Parthieen. *Canton Wallis*: *Moeril*, kugelige Massen in Thonschiefer; in der Nähe der *Rhône*, an verschiedenen Orten, schöne, grosse Krystalle in Gneiss und Glimmerschiefer. *Col de Fenêtre*, auf Quarz-Gängen im Glimmerschiefer. *Berg Chiedro* im *Bagnes-Thal*, schöne Krystalle (H. 142, Trapezoëder) mit Asbest, Amianth, Bleiglanz und Grammatit in Talkschiefer. *Brevil* im *Visper-Thal*, kleine Krystalle in Dolomit. — *Canton Unterwalden*: *Engelberg, Surenner Alpen*, in krystallinischen Parthieen in Kalkstein. — *Canton Graubünden*: *Tiefenkasten* im *Oberhalbsteiner-Thal*, in ziemlicher Menge, mitunter schöne Würfel in Kalkstein. *Prelligau*, bunt angelaufen, in Nestern in Thonschiefer. *Galanda*, krystallinische Massen in Kalkstein. — *Canton Bern*: *Lauterbrunn-Thal* auf Quarz-Gängen im Gneiss — *Canton Glarus*: *Sandalp* bei *Glarus*, kugelige Massen, die im Innern strahlige Textur zeigen. — *Canton Solothurn*: *Gilgen-*

berg, im *Jura-Gebirge*, wenig ausgezeichnet. — *Canton Waadtland: Bez*, auf Kalkspath-Gängen in Kalk, mit Bleiglanz und Hornblende.

Dänemark. Insel Moen, knollige und nierenförmige Parthieen in Kreide.

Schweden Dalekarlien. Stora-Kopparbergs-Kirchspiel: Finbo, auf Erz-Lagerstätten in Gneiss, grosse, derbe Massen, selten krystallisirt, meist Würfel, mit andern Erzen verwachsen, die Krystalle in Kupferkies eingewachsen, mit Magnetkies, Bleiglanz und Quarz. *Ahls Kirchspiel: Jesjöberg*, Krystalle mit Kupferkies in Feldspath. *Norrberckes Kirchspiel: Insel Solla im Barken-See*, mit Magneteisen und Strahlstein in Diorit. *Folkörna Kirchspiel: Bälinge-Gruben*, auf Lagerstätten von Magneteisen in Granit. *Söderberckes Kirchspiel: Bromsberg*, auf Magneteisen-Lagerstätten. *Garpenbergs-Kirchspiel: Garpenberg*, mit Kupferkies, Quarz und Glimmer in Glimmerschiefer. *Gross-Tuna Kirchspiel: Säther*, mit Bleiglanz in Quarz. *Svärdsjö Kirchspiel: Svartviks Grubenfeld*, mit Bleiglanz und Kupferkies, derb und krystallisirt in Glimmerschiefer. — *Westmanland. Skinskattebergs-Kirchspiel: Riddarhyttan*, derb und krystallisirt, mit Kupferkies und Magneteisen, auf Erz-Lagerstätten in Glimmerschiefer. *Kärroberg* mit Magnetkies und Kupferkies in Glimmerschiefer. *Grythytte-Kirchspiel: Finnberg*, mit Magneteisen in Quarz. *Nya-Koppabergs-Kirchspiel: altes Grubenfeld*, mit Kupferkies in Glimmerschiefer. *Svepareberg*, derb und krystallisirt, mit Bleiglanz, Kupferkies und Flussspath in Kalkstein. — *Wermeland. Philippsstadts-Kirchspiel: Taberg*, derb und krystallisirt auf Magneteisen-Lagerstätten in Glimmerschiefer. *Pehrsberg*, mit Magneteisen in Glimmerschiefer. — *Ostgothland. Värna-Kirchspiel: Bersbo-Gruben*, derb und krystallisirt, mit Kupferkies in Granit. — *Smaland. Taberg*, schöne Krystalle in Gneiss. *Misterhults Kirchspiel: Sahlstadts-Kupfergruben*, Krystalle, mit Kupferkies in Quarz. *Aedelfors*, im innigen Gemenge mit gediegenem Gold in Quarz, im Glimmerschiefer. — *Upland. Dannemora-Kirchspiel: Dannemora*, derbe Massen, mit Magneteisen und Braunspath in Gneiss. — *Schonen: Andrarum*, dicht und strahlig auf Alaunschiefer. — *Nerike. Hammar-Kirchspiel: Vena*, auf Lagerstätten im Gneiss, mit Glanzkobalt, Kupferkies, Malachit und Magneteisen. — *Gestrickland. Torsaker-Kirchspiel: Nyängsgrube*, mit Strahlstein, Hornblende, Bitterspath und Granat. — *Helsingland. Färilla-Kirchspiel: Loos-Kobaltgruben*, mit Speiskobalt, Nickelglanz und Kobaltkies. — *Herjedalen. Ljusnedals Kupferwerk*, mit Epidot und Strahlstein in Glimmerschiefer. — *Tornea Lappmark: Ragisvara*, mit Kupferkies, Kupferglanz, Magneteisen, Eisenglanz und Barytspath in Porphy.

Norwögen. Stift Christiania: Kongsberg, schöne Krystalle, Penta-

gon-Dodekaëder, sowie L. 342 (Ikosaëder) und 344, auf Erz-Lagerstätten in Glimmerschiefer, mit Bleiglanz, Kalkspath, Blende und Kupferkies, selten in Gesellschaft der edlen Erze. (Merkwürdig ist, bei *Kongsberg* der Umstand, dass man oft ganze Gebirgslagen, des Glimmer- und Hornblendeschiefers, von Schwefel-Metallen, besonders von Eisenkies, weniger von Kupferkies und Blende, durchdrungen findet. Die Erze sind so fein eingesprengt, dass man sie kaum entdecken könnte, würde ihre Anwesenheit nicht durch die Zersetzung, welche dieselben an der Luft erleiden, verrathen). — *Stift Christiansand: Arendal*, auf den Erz-Lagerstätten im Gneiss, nicht häufig, nur in Drusen-Räumen krystallisirt, so unter andern L. 341 und octaëdrische Krystalle, mit Granat, Epidot, Augit, Hornblende, Datolith und Kalkspath. — *Stift Drontheim: Røraas*, auf Kupferkies-Lagerstätten in Chloritschiefer.

(Der Eisenkies ist in *Scandinavien*, trotz dem, dass er nicht sehr selten, wenig durch schöne Krystallformen ausgezeichnet, was besonders in *Schweden* der Fall ist).

Preussen. *Mark-Brandenburg*, Körner, selten Krystalle in Diorit-, Dolerit- und Hornblende-Gestein-Geschieben. — *Schlesien: Kupferberg*, derb und in schönen Krystallen, mit Kupferkies und Lievrit auf einem Strahlstein-Lager in Hornblendeschiefer. *Tarnowitz*, auf Bleiglanz-Lagern in Muschelkalk. — *Westphalen: Lindenhausen*, Krystalle in „Uebergangskalk“. *Bockum*, füllt Drusenräume in Kohlensandstein. *Warstein*, mit Strahlstein und Eisenglanz, Krystalle, unter andern N. 68, die sogenannten Krystalle des „eisernen Kreuzes“ in „Uebergangskalk“. *Minden* und *Vlotho*, mit Bergkrystall, meist zu Braun-Eisenstein umgewandelt, in Krystallen in rothem Mergel. *Siegen*, auf Gängen im Grauwacke-Gebirge, Pentagon-Dodekaëder, mit Kupferkies, Braun-Eisenstein, Kupfergrün, Eisenspath, Bleiglanz und kohlen-saurem Blei. *Müsen*, krystallisirt, unter andern L. 341, so besonders auf der Grube *Heinrich-segen* in Begleitung von Kupferkies, kohlen-saurem Blei, Eisenspath, Bleiglanz, Fahlerz und Quarz, auf Gängen im Grauwacke-Gebirg. *Rhein-Provinz: Grube Ramberg* bei *Daaden*, schöne Krystalle (L. 342), auf Gängen im Grauwacke, mit Kupferkies, Eisenspath und Quarz. *Dorf Brück* in der Gegend von *Coblenz*, schöne Ikosaëder (L. 342), mit Antimonglanz auf Gängen in Grauwacke. *Duttweiler*, als Anflug auf Pflanzen-Abdrücken in Kohlschiefer. *Gierswiese* unfern *Hohennef* im *Siebengebirge*, kleine Krystalle in Basalt.

Hannover. *Heinberg* bei *Göttingen*, kleine Krystalle in Muschelkalk. *Lüneburg*, in der Gegend des *Schildstein*, in Pentagon-Dodekaëdern in Gyps.

Harz. *Clausthal: Burgstädter- und Rosenhöfer Zug*, schöne Krystalle (entdeckte Würfel), mit Bleiglanz, Kupferkies, Blende, Fahlerz,

Braunspath und Barytspath. *Grube Caroline*, mit Eindrücken von Quarz-Krystallen. *Grube Bergwerkswohlfahrt*, in schönen Krystallen auf Thonschiefer. *Zellerfelder*, *Festenburg*, *Schulenburg*, *Hahnenkleer*, *Bockswiser*, *Lautenthaler* und *Wildemanner Gruben*, mit den verschiedensten Erzen, mehr oder weniger häufig. *Grube Bleifeld* bei *Zellerfeld*, undeutliche Krystalle auf Quarz. *Andreasberg*, nicht sehr häufig, mit Bleiglanz, Quarz und Speiskobalt. *Grube Neufang* in Octaëdern. *Lauterberg*, derb und in kleinen Krystallen. Auf den Eisenstein-Gruben zu *Lerbach*, *Kehrzu* und am *Polsterberg*. *Spitzenberg*, derb und krystallisirt, mit Granat und Magnetisen. *Goslar* und *Schulenberg*, im Thonschiefer als Vererzungs-Mittel von Orthoceratiten und Ammoniten. *Rammelsberg*, meist in derben Massen; auch im Gemenge mit Blende, Bleiglanz und Kupferkies (sogenanntes „Braun-Erz“). *Hütterode*, *Elbingerode* und *Büchenberg*, bisweilen in schönen Krystallen. *Stollberg* und *Strassberg*, mit Eisenspath, Bleiglanz, Flussspath, Quarz und Kalkspath. *Meiseberg*, mitunter blättrig Parthieen. *Altenau*, auf verlassenen Gruben, haarförmig. *Osterode*, Krystalle (Octaëder) in Gyps eingewachsen, theils zu Braun-Eisenstein umgewandelt.

Sachsen. *Freiberg*, Krystalle verschiedener Formen (bisweilen auch in Pseudomorphosen nach Arsenikkies, Barytspath und Schwarzgültigerz), mit Bleiglanz, Blende, Eisenspath, Kupferkies, Flussspath, Braunspath und Barytspath auf Gängen im Gneiss. *Schneeberg*, mit Blende, Quarz, Feldspath, auf Quarz, auch mit Krystallen von Kalkspath bedeckt. *Waldheim*, als Anflug auf Serpentin. *Tuttendorf*, unfern *Freiberg*, mit Blende und Bleiglanz in Gneiss. *Zschopau*, mit Flussspath und Barytspath. *Altenberg*, mit Leberkies in Quarz. *Annaberg*, schöne Krystalle, mit Arsenikkies, Braun-Eisenstein und Kupfergrün. *Eibenstein*, krystallisirt, in Quarz. *Ehrenfriedersdorf*, derbe Massen, mit Kupferkies und Blende. *Scharfenberg*, in einem Gemenge mit Blende und Quarz. *Marienberg*, mit Flussspath und Quarz. *Geier*, mit Arsenikkies und Leberkies. *Johanngeorgenstadt*, bisweilen schöne Krystalle, unter andern Würfel mit convexen Flächen, mit Leberkies und Quarz.

Hessen-Cassel. *Frankenberg*, derb, auch krystallisirt in Kupferschiefer. *Bieber*, auf Erz-Gängen im Glimmerschiefer, mit Speiskobalt, Kobaltbläthe, Bleiglanz und Barytspath. *Riechelsdorf*, auf Erz-Gängen in weissem Todt-Liegenden, derb und krystallisirt, mit Speiskobalt, Erzkobalt und Barytspath.

Hessen-Darmstadt. *Steinheim*, sehr selten in Blasenräumen von Anamesit.

Nassau. Gegend von *Dillenburg*, *Ober-* und *Niederrossbach*, auf Erz-Gängen im Grauwacke-Gebirge, mit Bleiglanz, Blende, Fahlerz, Kupferkies und Quarz, bisweilen in schönen Pentagon-Dodekadern;

ferner L. 341. *Klangstein bei Sechshelden*, mit Ziegelerz und Kupferkies. Gegend von *Ems*, auf Gängen im Grauwacke-Gebirge, mit Bleiglanz, Blende, Fahlerz, Kupferkies, Eisenspath und Quarz. *Hachelbach*, kleine, aber sehr zierlich ausgebildete Pentagon-Dodekaëder, zu vielen drusig verbunden und mit Quarz durchwachsen; ferner Krystalle L. 341, in Schalstein eingewachsen. *Wirbelau*, in Krystallen, auf Diorit-Kluftflächen. *Löhnberg*, Krystalle auf Kluftflächen von Aphanit. *Weissberg*, zu Braun-Eisenstein umgewandelte Krystalle, auf Spalten-Wandungen von Grauwacke.

Baden. *Gersbach*, nesterweise mit Kupferkies in Granit. *Grube Wenzel*, unweit *Wolfach*; auf Gängen in Gneiss, krystallisirt in Pentagon-Dodekaëdern, mit Kupferkies, Fahlerz, Silberglanz und Barytspath. *Grube Herrensegen* bei *Schappbach*, im Gemenge mit Kupferkies, auf Gängen in Granit. *Grube Teufelsgrund* bei *Nieder-Münsterthal*, auf Erz-Gängen in Gneiss, mit Bleiglanz, Blende, Flussspath, Braunspath und Barytspath, meist als Ueberzug auf Flussspath-Krystallen oder in dünnen Blättchen Flussspath-Krystalle durchziehend; scheint eine der auf diesen Gängen zuletzt gebildeten Substanzen zu seyn; bildet auch schöne Spiegel (Reibungs-Flächen) auf Gneiss. *Grube Haus-Baden* bei *Badenweiler*, auf einer Erz-Lagerstätte zwischen Granit und buntem Sandstein, mit kohlenurem und phosphorsurem Blei, Bleiglanz und Flussspath, nur selten. *St. Märgen*, Krystalle, in Gneiss eingewachsen. *Hohe Art* bei *Schriesheim*, mit Epidot und Granat, auf einem Quarz-Gang in Granit, nur selten. Gegend von *Weinheim*, Krystalle und krystallinische Parthieen auf Kluftflächen von Syenit.

Württemberg. *Boll*, in Kalkstein und Mergel, in Nieren und Nestern. *Gäldorf* in Sandstein. *Kochendorf*, in kalkigem Mergel. *Friedrichshall*, *Nauheim* bei *Ellwangen*, *Einkroneberg* und *Möcklingen* in Muschelkalk, krystallinische Parthieen. *Sulz*, Krystalle in Stinkstein. *Mühlhausen*, schöne Krystalle in Gyps. *Niedernhall*, in Muschelkalk, derbe Parthieen. *Murrhardt*, in Gyps mit Anhydrit. *Fhuorn*, in Muschelkalk. *Oberndorf*, in Muschelkalk-Dolomit. *Degerloch*, in Lias-sandstein. *Nattheim*, in Jurakalk.

Baiern. *Bodenmais*, mit Leberkies in Granit. *Neumarkt*, Nieren und Nester in Mergel. *Zwiesel*, in Granit. *Wendern*, Krystalle, in einem verhärteten Thon. *Klausgraben*, in Nieren und eingesprengt in Kalkstein. *Gleissinger Fels*, derb und krystallisirt in Granit. *Lichtenberg*, in der Gegend von *Baireuth*, mit Malachit in Diorit.

Oesterreich. *Land ob der Ens: Rothgülden im Lungau*, Krystalle (L. 341), einzeln in Quarz eingewachsen, auch in körnigem Kalk. *Grossarl*, Würfel in Chloritschiefer. *Lend*, auf Kalkspath-Trümmern in Chloritschiefer. *Gastein-Thal*, Krystalle in Gneiss. Fuss des *Anko-*

gels, in Gneiss. *Rettenbach*, mit Kupferkies, Arsenikkies und Quarz. — *Steiermark*. *Judenburger Kreis*: *Walchen* bei *Eblern*, mit Kupferkies in Glimmerschiefer. — *Tyrol*. *Steinberg* bei *Hall*, Pentagon-Dodekaeder in Gyps. *Forca-rossa* bei *Predazzo*, eingesprenzt in körnigem Kalk. *Eisbrücke* bei *Pfunders*; mit Adular in Chlorit eingewachsen. *Ahrn*, derb und krystallisirt, mit Hornblende im Chlorit; auch daselbst mit Magneteisen-Octäeder in Chlorit. *Lermoz* bei *Oberbotzen* in kleinen, netten Krystallen in Porphy. *Pfisch*, in enteckten Würfeln in Chloritschiefer. *Rehrerbichel* bei *Zell*, krystallisirt und derb, auf Quarz-Adern im Thonschiefer. *Kalsthal*, in Krystallen mit einem Ueberzug von Braun-Eisenstein. *Klausen*, auf Gängen in Diorit und Gneiss, schöne Krystalle, L. 341, mit Bleiglanz und Kupferkies. — *Böhmen*. *Przibram*, auf Gängen in Grauwacke, mit Eisenspath, Bleiglanz, kohlensaurem Blei und Blende, schöne Krystalle, auch Pseudomorphosen nach Schwarzgültigerz-, Rothgültigerz- und Barytspath-Formen. *Mies*, auf Gängen in Thonschiefer, in Drusenräumen mit Quarz und Barytspath. *Joachimsthal*, auf Gängen in Gneiss, in Würfeln, mit Strahlkies, Blende und Kupfernickel; auch als Anflug und in Verdrängungs-Pseudomorphosen nach Rothgültigerz. *Eyle*, auf Quarz und Kalkspath-Gängen in Thonschiefer, mit gediegenem Gold und Eisenglanz, bisweilen in Krystallen von besonderer Grösse, theils zu Braun-Eisenstein umgewandelt. *Lukawitz*, krystallisirt und derb, als ziemlich mächtiges Lager mit Talkschiefer in Gneiss. *Oberhals*, mit Hornblende auf schmalen Adern in Basalt. *Harreth*, als Anflug auf Klüften von Moorkohle. *Bruz*, auf Ablosungen von Steinkohlen. — *Mähren*: *Schwarzkirchen*, mit Eisenspath, Bleiglanz und Blende. *Goldenstein*, in Graphit. *Cunstadt*, mit Braun-Eisenstein und Schwefel in körnigem Kalk. — *Schlesien*: *Carlsbrunn*, kleine Krystalle in Glimmerschiefer. *Kuttelberg* unfern *Hermannstadt*, Krystalle zu Braun-Eisenstein umgewandelt. *Hackelberg*, zwischen *Würbenthal* und *Zuckmantel*, auf jetzt nicht mehr bebauten Lagerstätten in verwittertem Glimmerschiefer, mit Arsenikkies, Bleiglanz, Blende und Roth-Eisenstein. *Klein-Morau*, unfern *Freudenthal*, mit Eisenglanz und Quarz in Thonschiefer. *Römerstadt*, *Eisenberg* und *Bergstadt*, Krystalle mit Eisenglanz und Magneteisen in Glimmerschiefer. *Bludowitz*, in schönen grossen Krystallen in „Uebergangskalk“. — *Ungarn*. *Sohler Comitat*: *Ballasch*, mit Kupferkies in Glimmerschiefer. *Berg Hrbtschock* bei *Hiadel*, in Kalkstein. *Jaszena*, derb, mit Braun-Eisenstein in Glimmerschiefer. *Libethen*, mit Kupfer-Erzen in Glimmerschiefer. *Sandberg*, mit Fahlerz, Kupferlasur und Barytspath. auf Erz-Lagerstätten in Syenit. *Schemnitz*, schöne Krystalle (unter andern ausgezeichnete octädrische Formen), auch als Ueberzug auf krystallisirtem Kalkspath und

Barytspath, mit Bleiglanz, Blende und Kupferkies, auf Erz-Lagerstätten in Diorit-Porphyr. *Liptauer Comitát*: *Bocza*, Würfel, in Glimmerschiefer. *Magurka*, mit Antimonglanz und Fahlerz in Granit. *Barscher Comitát*: *Eisenbach*, kleine Krystalle, mit Kalkspath auf zelligem Quarz, auch in Diorit. *Kremnitz*, mit Kupferkies in Diorit. *Szathmarer Comitát*: *Felsöbanya*, Krystalle von verschiedenen Formen, mit Blende, Bleiglanz und Rothgültigerz in Porphyr. *Nagybanya*, krystallisirt (unter andern enteckte Würfel), mit Auripigment, Quarz und Barytspath in Diorit. *Kapnik*, schöne Krystalle, mit Bleiglanz und Blende, auf Erz-Lagerstätten in Porphyr. *Gömörer Comitát*: *Batzuch*, mit Quarz, Kupferkies, Eisenspath, in Glimmerschiefer. *Baranyer Comitát*: *Vasas*, in Kohlenschiefer. *Abaujvarer Comitát*: *Arany-Idka*, Krystalle, auf Antimonglanz-Lagerstätten in Granit, mit Blende und Arsenikkies. *Kraschower Comitát*: *Dognacska*, auf Granat mit Eisenglanz und Chlorit. *Marmaroscher Comitát*: *Troyaga*, derb, mit Kupferkies und Magnete kies, in Thonschiefer. *Pressburger Comitát*: *Pösing*, mit Antimonglanz in Gneiss. *Oedenburg* bei *Pressburg*, mit Alaun in Steinkohlenflätzen. *Zipser Comitát*: *Schmölnitz*, mit Kupferkies und Quarz in Thonschiefer. *Iglo* (oder *Neudorf*), schöne Krystalle, mit Kupferkies, Malachit und Aragon in Thonschiefer.

Italien. *Sardinien*. *Piemont*: *Domo d'Ossola*, auf Gängen in Gneiss. *Anzaska* und *Traversella* im *Brozzo-Thal*, Krystalle von seltener Schönheit, Pentagon-Dodekaëder, durch Grösse ausgezeichnet, und Octaëder, sowie enteckte Würfel und H. 148, mit Magneteisen und Kalkspath. — *Kirchenstaat*: *Vicenza*, schöne Ikosaëder, von Quarz begleitet, auf Hornblende-Gestein. — *Toscana*: *Berg Calvi*, in der Nähe von *Campiglia*, in körnigem Kalk. *Insel Elba*, Eisenerz-Grube von *Rio*, zwischen dem *Monte Fico* und *Monte Giove*, in Glimmerschiefer, prächtvolle Krystalle, meist auf Schnüren von Eisenglimmer aufstehend. Die Krystalle zeichnen sich sowohl durch Mannigfaltigkeit der Formen (unter andern finden sich L. 342, enteckte Würfel, L. 344; N. 44 und 66, schöne Zwillinge), als durch den herrlichen Glanz ihrer Flächen aus, oft enthalten die Eisenkies-Krystalle einen Kern von Eisenglimmer, der theils noch seine stahlgraue Farbe besitzt, oder schon, während er blättrige Structur behalten hat, die Farbe des Eisenkieses wahrnehmen lässt; die Grösse der Krystalle ist verschieden, häufig erreichen dieselben eine nicht unbedeutende. Auch findet sich der Eisenkies bisweilen in schönen, oft ziemlich grossen Pentagon-Dodekaëdern, zu Braun-Eisenstein umgewandelt; der Kern solcher Krystalle ist meist noch unverändert. — *Neapel*: *Vesuv*, in einer, Leucite führenden, ägittischen Lava.

Griechenland. *Hafen Legrana* im *Laurion-Gebirge*, kleine, theils zu Braun-Eisenstein umgewandelte Krystalle, auf Quarz in Glimmerschie-

fer. — *Insel Scopelo*, derb und krystallisirt, in der Nähe des Dorfes *Klima*, in Begleitung von Hornstein ein mächtiges Lager in Thonschiefer bildend. — *Cycladen*. *Insel Syra*: Gegend von *Syra*, Krystalle, zu Braun-Eisenstein umgewandelt, in Glimmerschiefer; auch krystallisirt in Hornblendeschiefer. *Insel Milo*, unfern *Feringu*, Krystalle in grosser Menge in Glimmerschiefer. *Insel Serpho*, in der Nähe des *Klosters Ajio Michaeli*, schöne, zu Braun-Eisenstein umgewandelte, Krystalle, auf einer Lagerstätte von braunem Thon-Eisenstein und Bleiglanz in Glimmerschiefer.

Russland. *Insel Nowaja Semlja*, an den Bergen von *Matotschkin-Schar*, schöne Krystalle in Talkschiefer, bisweilen zu Braun-Eisenstein umgewandelt. *Wolfs-Insel* im *Onega-See*, Krystalle, als Ueberzug auf Amethyst-Krystallen in Höhlungen des Mandelsteins. — *Halbinsel Krimm*: *Lambat* und *Parthenit*, in Thonschiefer. *Ajudagh*, in Diorit. *Halbinsel Taman*, schöne Krystalle in Mergelthon. — *Ural*: *Beresowsk* derb und krystallisirt, Würfel und Pentagon-Dodekaëder, die Krystalle sind von verschiedenen Formen und Grössen (es kommen deren vor, die sechs Zoll im Durchmesser haben), meist zersetzt und zu Braun-Eisenstein umgewandelt, nur die grösseren Krystalle besitzen im Innern noch einen eisernen Kern von Eisenkies, oder enthalten nicht selten gediegenes Gold eingesprengt, auf Quarz-Gängen in Granit. In der Nähe der *Seifenwerke* bei *Katharinenburg*, in lehmartigem Goldsand, in kleinen, zu Braun-Eisenstein umgewandelten Krystallen, mit Magneteisen, auch mit Gold-Körnern und Blättchen. *Seifenwerke* in der Nähe von *Nischne Tagilsk*, und bei *Newjansk* zu Braun-Eisenstein umgewandelte, nette, scharfkantige Krystalle, im Goldsand, getreuer und charakteristischer Begleiter des gediegenen Goldes. *Grube Krulatofsky* an der *Tschussowaja*, eingesprengt und in Krystallen, auf Quarz-Gängen in Talk- und Glimmerschiefer. *Werchneiwinsk*, Krystalle, zu Braun-Eisenstein umgewandelt, in Granit. *Dorf Laja*, unfern *Nischne Tagilsk*, kleine Krystalle, aber sehr häufig, in Diorit-Porphyr. West-Abhang des *Bertewaja Gora*, Körner und kleine Krystalle in Chloritschiefer. *Kalschedanskoi* unfern *Katharinenburg*, kugelförmige Parthieen in Alaunerde eingewachsen. *Totschilnaja*, mit Chrombleierz, in Braun-Eisenstein umgewandelt, auf einem Letten-Gang. *Turjinische Gruben* bei *Bogoslowsk*, krystallisirt (Würfel) in Kalkspath; derb, mit Kupferkies gemengt, in Gesellschaft anderer Kupfer-Erze, die theils in Thon, theils in Kalk liegen. *Magnetberg* bei *Blagodot*, Krystalle und derbe Parthieen, in Magneteisen, das in Augit-Porphyr liegt. — *Altai*: *Schlangenberg*, mit Kupferkies und Bleiglanz in Baryspath eingewachsen, auf Erz-Lagerstätten in Thonschiefer.

Polen. *Miedzianagora*, kleine Parthieen auf Erz-Lagerstätten in

Muschelkalk. *Berg Bugkownikogora* unfern *Kielce*, Pentagon-Dodekaëder, zu Braun-Eisenstein umgewandelt, in Quarzfels eingewachsen.

A s i e n.

Ostindien. *Insel Ceylon*: Gegend von *Ratnapoonaa*, in Feldspath eingewachsen. *Berg Lavinia*, Krystalle in Quarz. *Sunda-Inseln*. *Sumatra*: Gegend von *Passumah*, Krystalle in Quarz.

A u s t r a l i e n.

Neu-Holland. *Cap Wilson*, krystallinische Parthieen in Gneiss.

A f r i k a.

Nubien. *Land Senaar*: *Berg Dara*, im Gebirge *Szegedi-Moje*, auf Quarz-Gängen in Thonschiefer, derb und krystallisirt. — *Land Kordofan*: *Gebbel Scheibul*, auf Diorit-Gängen in Granit. Gegend am *Gutschesch-Fluss* im Gebirgsland *Berta*, mit gediegenem Gold, Hornblende, Kupferkies auf Quarz-Gängen in Gneiss.

Capland. *Caledon* bei *St. Maray*, lose, in Würfeln.

Canarische Inseln. *Palma*: Gegend bei *Caldera*, Krystalle in Diörit und Trachyt.

A m e r i k a.

Grönland. *Fiord Aksut*: (ungefähr 30 Meilen von der *Colonie Julianeshaab*) auf schmalen Lagern in Gneiss mit Bleiglanz und Kryolith. *Akudlek*, krystallisirt, unter andern in octaëdrischen Formen. *Disiko-Insel*, in Granit.

Britisches Nord-Amerika. *Neu-Schottland*: Gegend von *Annapolis* bei *Clements*, in Diörit.

Vereinigte Staaten. *Rhode-Island*: *Westerly*, kleine schöne Krystalle in Grauwacke. — *Maryland*: *Baltimore*, grobkörnig und krystallisirt, in Dolomit. — *New-Jersey*: *Bergen*, ausgezeichnet schöne Krystalle in Diörit mit Stilbit, häufig überkleiden krystallinische Parthieen von Eisenkies den Stilbit. — *Ohio*: *Marietta*, in Krystallen in Kalkstein, auch im Steinkohlen-Gebirge, in Trümmern, als Vererzungsmittel von Pflanzen-Theilen und bisweilen schön krystallisirt. — *Vermont*: *Shoreham*, in Kalk. — *New-York*: *Kingsbridge*, schöne Pentagon-Dodekaëder. *Soharie*, ziemlich häufig und in verschiedenen Krystall-Formen, in Kalk. — *Pennsylvanien*: *Newly*, in Granit. *Attleboro* und *East-Marborough*, derbe Parthieen und Krystalle in Kalk. — *Massachusetts*: *Chester*, *Blandferd* und *Hawley*, bisweilen schöne Krystalle, in Glimmerschiefer. *Worcester*, Krystalle, häufig in Gneiss. *Sterling*, mit Quarz, Bleiglanz und Kupferkies. *Southampton*, auf einem Bleiglanz-

Gang in Granit. *Charlestown*, in Thonschiefer. *Dalton*, in Quarz. *Gayhead*, in plastischem Thon.

Mexico. *Zacatecas*, derb, eingesprengt und krystallisirt, mit gediegenem Silber, Silberglanz, Silberschwärze, Rothgültigerz, Braun- und Barytspath, auch mit Blende und Bleiglanz, ein eigenthümliches Gemenge bildend, auf Erz-Gängen im Diorit-Gebirge. *Berg Calycanto*, in der Gegend von *Zacatecas*, mit Kupferkies und Blende in Thonschiefer. Thal von *Sauceda* unfern *Zacatecas*, in Krystallen in Kieselschiefer. *Toliman*, mit gediegenem Silber, Silberglanz, Arsenikkies, Fahlerz und kohlen-saurem Blei, auf Gängen in Feldstein-Porphyr. *Rancho las Anonas* unfern *Huetamo*, mit Silberschwärze, kohlen-saurem Blei und Bleiglanz, auf einem Gang in porphyartigem Granit. *Cerro Chiquihuitillo* bei *Asientos de Ibarra*, auf Gängen in Diorit, mit Silberglanz, Antimon-glanz, Bleiglanz, Blende und Kupferkies. *Angango*, auf Gängen in Porphyr, mit Blende, Bleiglanz und Arsenikkies. *Comanja*, in Hornfels eingewachsen. *Ramos*, mit Blende, Kupferkies, Fahlerz und Rothgültigerz auf Trümmern und Nestern in Thonschiefer. *Angeles*, auf Gängen in Thonschiefer, mit Bleiglanz und Blende. *Cerro de Proano* unfern *Fresnillo*, schöne und zahlreiche Krystalle, mit gediegenem Silber, Silberglanz, Silber-Hornerz, Bleiglanz und Blende auf Gängen im Grauwacke-Gebirge. *Alamos*, in Feldstein-Porphyr. *Real del Monte*, auf Gängen in Porphyr, mit gediegenem Silber, Rothgültigerz und Silberglanz. *Grube San Antonio* bei *San José del Oro*, mit kohlen-saurem Blei auf Braun-Eisenstein-Lagerstätten in Kalkstein. Thal von *Encarnacion*, in der Nähe von *San José del Oro*, mit Malachit und Kupferkies in Magneteisen-Massen eingesprengt. *Guadeloupe y Calva*, mit gediegenem Gold, Rothgültigerz, Kupferkies und Fahlerz auf einem Gang in Porphyr. *Rosa-morada*, auf einem Quarz-Gang in Trachyt-Porphyr. *Cerro de la Merced*, in der Nähe von *Asientos de Ibarra*, auf Gängen in Kalkstein, mit Bunt-Kupfererz, Malachit, Kupferlasur und Kupferkies. *Pachuca*, Krystalle in Feldstein-Porphyr. *Tlalpujahua*, auf Quarz-Gängen in Thonschiefer, mit Silberglanz und Schwarzgültigerz. *Guanaxuato*, auf Gängen in Porphyr, mit gediegenem Silber, gediegenem Gold und Schwarzgültigerz. *Veta-madre* bei *Guanaxuato*, auf Gängen in Thonschiefer, als Begleiter des gediegenen Goldes, mit Schwarzgültigerz, Rothgültigerz, Silberglanz und Quarz. *Lomo dell Torre* bei *Zimapan*, mit Bleiglanz, Flussspath, Schwefel und kohlen-saurem Blei, in Kalkstein.

Peru. *Chuchunco*, grosse Krystalle auf Alaunschiefer. *Chivato*, mit Blende auf Kalkstein. *Petorca*, mit Bitterspath.

Chile. *Anjillas*, in der Gegend von *Coquambo*, mit Malachit, Kupferlasur, Braun-Eisenstein und Roth Kupfererz, auf Gängen in einem quarzigen Gestein.

Brasilien. *Serra de Sabitre*, Krystalle in Hornblende-Gestein. *Minas Geraes*: *Pitangui*, als Geschiebe, in grossen Würfeln, die mitunter Kanten-Längen von drei Zoll und darüber haben. *Villa Rica*, in Nestern und Streifen in einem Gold-haltigen, quarzigen Gestein. — *Rio Janeiro*, in Gneiss.

Uruguay. *Maxado*, in Quarz mit Chlorit. *Saxoira*, schöne Krystalle in Kohlenschiefer.

EISENKIESEL.

Europa.

Spanien. *Castilien*: *St. Jago di Compostella*, Krystalle von seltener Schönheit in Gyps eingewachsen (sogenannter Hyacinth von Compostella). *Guadalaxara*: *Paredes*, Krystalle in körnigem Gyps. — *Aragonien*: *Molina* und *Valencia* bei *Mingranilla*, schöne Krystalle von rother Farbe, mit krystallisirtem Aragon verwachsen, in eisenschüssigem Thon und in Gyps.

Schottland. Gegend von *Dumbar*.

Irland. Insel *Rathlin*.

Dänemark. *Istland*, in der Gegend von *Rödeford*, auf beiden Seiten eines augitreichen Dolerit-Ganges, die Sahlbänder bildend, von Jaspis-artiger Beschaffenheit und bandartig gestreift.

Schweden. *Dalekarlien*. *Leksands-Kirchspiel*, *Skidberg*, mit Blende und Braun-Eisenstein auf Kupfererz-Lagerstätten. — *Wermeland*. *Philippstadts-Kirchspiel*: *Langbanshytta*, rothbraun, derb, mit Eisenglanz verwachsen, auf Magneteisen-Lagerstätten in Gneiss. — *Södermanland*: *Utön*, auf Magneteisen-Lagerstätten in Gneiss.

Preussen. *Mark Brandenburg*, kleine, derbe Parthieen als Geschiebe. — *Westphalen*. *Sundwig*, *Iserlohn*, gelb, in weissem Kalkspath, und mit diesem wechselnd, in der Mitte in schönen Krystallen ausgeschieden, im Hangenden des Ganges liegen die Krystalle porphyrtig in Kalkspath; oft sind sie mit wasserhellem Quarz überzogen. Der rothe Eisenkiesel findet sich hauptsächlich in der Nähe der Roth-Eisenstein-Gänge im „Uebergangskalk“, in Drusen und auf Klüften, auch schön krystallisirt. *Warstein*, bisweilen erscheinen Eisenkiesel-Krystalle um einen Quarz-Krystall gruppiert; häufig ist letzterer zerstört, nur die regelrechte Leere blieb, und um diese sieht man die Krystalle geordnet.

Harz. *Sonnenberg* bei *Andreasberg*, in Drusenräumen im Granit; Krystalle von rother Farbe, mit Quarz überzogen, oder in Quarz-Krystallen eingeschlossen. *Iberg*, bei *Grund* von schwarzer Farbe, kleine Krystalle. *Lerbach*, auf Eisenstein-Lagern, von rother und gelber Farbe. *Büchenrode* und *Hütterode*, von rother Farbe, auf Eisenstein-Lagern.

Ilfeld, auf Eisenstein-Gruben, roth und gelb, bisweilen in besonders zierlichen Parthieen auf Roth-Eisenstein sitzend.

Sachsen. *Berggieshübel*, gelb, mit Granat und Magneteisen. Gegend von *Raschau*, auf Eisenstein-Lagern. *Eibenstock* und *Schneeberg*, gelb, auf Eisenstein-Gängen; an letzterem Orte in Verdrängungs-Pseudomorphosen nach Kalkspath. *Johanngeorgensladt*, auf Eisenstein-Gängen mit Quarz und Bergkrystall, bisweilen krystallisirt, roth, auch gelb, in kleinen zierlichen Krystallen.

Hessen-Cassel. Gegend von *Marburg*, als Geschiebe in der *Lahn*.

Nassau. *Galgenberg* bei *Burg*, mit Quarz und Hornstein in Diorit. Am *Köppel* unfern *Dillenburg*, mit Hornstein in Diorit. *Reutersberg* unfern *Herborn*, gelb, schöne Krystalle, mit Hornstein und Eisenglimmer in Diorit. *Laufender Stein* bei *Dillenburg*, mit Eisenglanz, Roth-Eisenstein und Hornstein in Diorit. Gegend von *Schönbach*, mit Eisenglanz in Diorit-Mandelstein. *Nauroth*, roth und gelb, schöne Krystalle und Dendriten, auf einem quarzigen Gestein.

Baden. *Altenbach* und *Schriesheim* unfern *Heidelberg*, derbe, oft grosse Massen, Barytspath-Krystalle und Bruchstücke umschliessend, von braun-gelber Farbe, auf Barytspath-Gängen in Granit und Feldstein-Porphyr. *Büchsenacker* beim *Stift Neuburg* unfern *Heidelberg*, in losen Massen umherliegend. Gegend von *Schweighausen*. *Oppenau*, mit Amethyst und Jaspis in Gneiss-Gruss.

Baiern. Gegend von *Hof* und *Baireuth*, mit Hornblende und Kalkspath. — *Rhein-Baiern*: *Battenberg* bei *Neu-Leiningen*, mit Faser-Baryt und Hornstein in Sandstein.

Oesterreich. *Land unter der Ens*: *Schauenstein* unfern *Krems*, von brauner Farbe, in Serpentin. — *Tyrol*: *Gebirge Giumella*, in Mandelstein. — *Böhmen*: *Joachimsthal*, roth-braune, derbe Massen, auf Erz-Gängen in Gneiss. *Oberhals* und *Irrgang* bei *Platten*, derbe Massen und Krystalle, auf Eisenerz-Gängen. — *Mähren*: *Bährn*, von rother Farbe, mit Eisenglanz, in Thonschiefer. — *Ungarn*. *Honthor Comitatz*: *Schemnitz*, mit Jaspis, Amethyst und Quarz, auf Erz-Lagerstätten in Diorit-Porphyr, auch in gangartigen Trümmern in Porphyr. Am *Calvarienberg* bei *Schemnitz*, lose umherliegend.

Griechenland. *Cycladen*: *Insel Sikino*, bei der *Kapelle Ajo Georgi*, mit Eisenglanz verwachsen, in körnigem Kalk.

Russland. *Wolfs-Insel* im *Onega-See*, mit Amethyst in Höhlungen von Mandelstein.

A f r i k a.

Capland. *Latakoo*, mit Amianth und Braun-Eisenstein. *Tulbagh*, von faseriger Structur, ausgezeichnet schön.

Amerika.

Vereinigte Staaten. *New-York: Rossin*, mit Eisenglanz und Roth-Eisenstein in Kalk. — *Massachusetts: Pittsfield*, mit gemeinem Quarz.

Mexico. *Ramos*, mit Braun-Eisenstein, Malachit und Kupferlasur, auf Gängen in Thonschiefer.

EISENMULM s. MAGNETEISEN, ERDIGES.

EISENNIERE s. THONEISENSTEIN, SCHALIGER GELBER.

EISENOXYD s. EISENGLANZ, EISENGLIMMER und ROTH-EISENSTEIN.

EISENOXYD, BASISCH WASSERHALTIGES SCHWEFELSAURES.

Amerika.

Chile. *Copiapo*, in der Gegend von *Coquimbo*, in einem feldspatigen Gestein, mit neutralem wasserhaltigem schwefelsaurem Eisenoxyd.

EISENOXYD, NEUTRALES WASSERHALTIGES SCHWEFELSAURES.

Amerika.

Chile. (Findet sich wie die vorhergehende Substanz.)

EISENOXYD-HYDRAT s. EISENSTEIN, BRAUN-.

EISENOXYD-OXYDUL s. MAGNETEISEN.

EISENOXYDUL, KOHLENSAURES s. EISENSPATH und SPHÄROSIDERIT.

EISENOXYDUL, [SCHWEFELSAURES s. EISENVITRIOL.

EISENRAHM, ROTH- s. EISENSTEIN, ROTH-.

EISENSINTER.**Europa.**

Preussen. *Schlesien: Nieder-Luzisk*, in der Herrschaft *Pless*, auf Steinkohlen-Lagern.

Sachsen. *Freiberg* und *Schneeberg*, auf Gangräumen alter Gruben-Gebäude, besonders auf Eisenkies und Arsenikkies führenden Lagerstätten, mit Gestein-Stücken und Grubenschmand gemengt, denselben als Bindemittel dienend, auch in reinen Lagen.

Oesterreich. *Böhmen*: *Bleistadt*, tropfsteinartige Gestalten in einem Stollen, auf Gängen in Glimmerschiefer, mit kohlenurem und phosphorsurem Blei.

EISENSPATH.

Europa.

Spanien. *La Mancha*: *Almaden*, auf einem Kalkspath-Gang mit kleinen Zinnober-Krystallen, in Thonschiefer.

Frankreich. *Pyrenäen*: *Berg Ustellequy*, im Thal von *Baigorry*, auf Gängen in rothem Todt-Liegendem, bisweilen schön krystallisirt. *Berg Rancie*, im Thal von *Vicdessos*, mit Braun-Eisenstein, Roth-Eisenstein, Eisenkies und Eisenglimmer, in Kalkstein. Gegend von *Bielsa* im *Cinca-Thal*, auf Lagerstätten in Granit, von Eisenglanz begleitet. *Larrau*, im Thal von *Soule*, in Hornblende-Gestein. *Départ. de l'Isère*: *la Gardette*, auf Gängen in Gneiss, mit gediegenem Gold, Eisenkies, Fahlerz, Kupferkies und Bleiglanz. Gegend von *Chalanches*, wohl ausgebildete Rhomboëder, durch und durch zu Braun-Eisenstein umgewandelt und mit kleinen Bergkrystallen verwachsen, auf Erz-Gängen in Glimmerschiefer. *Départ. du Jura*: Gebirge von *Salins*, auf einem Gang in Talkschiefer, mit Bergkrystall, Kalkspath und Rutil. *Départ. des Ardennes*: *Bivels* und *Volstorff*, auf Braunspath-Gängen in Thonschiefer, mit Malachit und Kupferkies; bisweilen ist der Eisenspath zu Braun-Eisenstein umgewandelt. *Stolzenbourg* bei *Viande*, auf Gängen in Thonschiefer.

England. *Cornwall*: *Grube Maudlin*, unter andern auch Krystalle der Varietät L. 150, mit krystallisirtem Kalkspath auf Quarz; auch mit Eisenkies, Kupferkies und Flussspath. *Devonshire*, kleine Krystalle, mit Eisenkies und Quarz. *Northumberland*: derb und krystallisirt, mit krystallisirtem Bleiglanz.

Schottland. *Cap Keale*, in der Gegend von *Edinburgh*, Krystalle auf Quarz. *Cramond* bei *Edinburg*, mit Thon-Eisenstein und Eisenkies in Sandstein. *Wanlockhead* und *Leadhills*, auf Gängen in Grauwacke, mit Bleiglanz, kohlenurem und phosphorsurem Blei.

Schweiz. *St. Gotthardt*: *Furca*, auf kleinen Gängen in Glimmerschiefer. *Canton Graubünden*: *Medelser-Thal*, mit Bleiglanz in Gneiss. *Ferrara-Thal*, mit Eisenglimmer in Talkschiefer; zierliche Krystalle, theils mit convexen Flächen, zu Braun-Eisenstein umgewandelt.

Schweden. *Dalekarlien*. *Norrberckes-Kirchspiel*: *Silberberg*, auf

Bleiglanz - Gängen, in Glimmerschiefer. — *Dahlsland*. *Aminskogs-Kirchspiel*: *Vingnäs-Gruben*, mit Barytspath in Glimmerschiefer. *Tös-sö-Kirchspiel*: *Rofsby-Gruben*, mit Barytspath. — *Westmanland*: *Skinskattebergs-Kirchspiel*: *Riddarhyttan*, mit Magneteisen und Quarz, auf Kupferkies- und Magneteisen-Lagerstätten. *Grythytte-Kirchspiel*: *Finnberg*, in Quarz mit Kalkspath und Flussspath. *Hällefors-Kirchspiel*: *Hällefors*, mit Bleiglanz in Kalkstein. *Norbergs-Kirchspiel*: *Risberg*, auf Eisenglanz-Lagerstätten in Glimmerschiefer.

Norwegen. *Stift Christiania*: *Hackedal* in der Gegend von *Christiania*, mit Magneteisen in Gneiss. *Stift Christiansand*: *Arendal*, auf Magneteisen-Lagerstätten in Gneiss.

Preussen. *Westphalen*: *Stahlberg bei Müsen*, auf Erz-Gängen im Grauwacke-Gebirge, mit Fahlerz, Kupferkies, Quarz und Bleiglanz. *Siegen*, auf Gängen im Grauwacke-Gebirge, mit Bleiglanz, Kupferkies und Braun-Eisenstein; in dieser Gegend auch als Geschiebe, mit abgerollten Quarz-Stücken in Bleiglanz eingewachsen. — *Rhein-Provinz*: *Bendorf*, auf Braun-Eisenstein, in Krystallen, die zum Theil in Braun-Eisenstein umgewandelt sind. *Rheinbreitbach*, auf Quarz-Gängen in Grauwacke, mit Kupfer- und Eisenkies; auch Verdrängungs-Pseudomorphosen nach Bitterspath.

Harz. *Iberg bei Grund*, grosse Nester in „Übergangskalk“. *Claus-thal*, auf dem *Rosenhöfer Zug* die Gangart der Bleiglanz führenden Gänge bildend, auch in kleinen Gang-Trümmern, auf Quarz mit Kalkspath-Krystallen. *Backenberg*, in Braun-Eisenstein umgewandelt. *Galgenberg*, *Grube Neufang*, Krystalle, oft bunt angelaufen, in Höhlungen des Braun-Eisensteins. *Hüttschen-Thal* und *Wildemann*, derb und krystallisirt, auch in Nieren, lose umschlossen von Braun-Eisenstein. *Zellerfeld*, einen eigenthümlichen Teig bildend, der Bruchstücke von Grauwacke und Thonschiefer gebunden hält, welche von krystallisirten Quarz-Streifen umzogen sind. *Pfaffenberg*, weisse Rhomböeder, durch ihre Grösse ausgezeichnet. *Meiseberg*, auf Bleiglanz-Gängen, bisweilen schöne Krystalle. *Polsterberg*, in Roth-Eisenstein. *Lauterberg* und *Zorge*, mit Braun-Eisenstein.

Sachsen. *Freiberg*, derb und krystallisirt, mit Kupferkies, Arsenikkies und Bleiglanz; linsenförmige Krystalle auf Quarz mit Blende, auf Gängen in Gneiss. *Schneeberg*, mit Braunspath, Kupferkies und Kalkspath. *Altenberg*, mit Arsenikkies, Flussspath, krystallisirtem Quarz und Chlorit. *Annaberg*, derb und krystallisirt, mit Kupferkies und Quarz. *Ehrenfriedersdorf*, krystallisirt mit Braunspath.

Sachsen-Coburg. *Wolfstiege bei Friedrichsroda*, auf Gängen in rothem Todt-Liegendem, mit Braun-Eisenstein.

Sachsen-Meiningen. *Tannenglasbach*, in der Gegend von *Hild-*

burghausen, mit Bleiglanz, Kupferkies und Malachit, in Thonschiefer. *Kamsdorf*, auf Erz-Gängen, begleitet von Braun-Eisenstein, Speiskobalt, Barytspath und Kalkspath.

Hessen-Cassel. *Schmalkalden*, mit Braun-Eisenstein. *Bieber*, derb- und krystallisirt, zerfressen, mit Speiskobalt und Barytspath. *Dietsheim* unfern *Hanan*, in Drusenräumen von Anamesit, in Verdrängungs-Pseudomorphosen nach Kalkspath.

Nassau. *Ober- und Nieder-Roszbach*, auf Erz-Gängen in Grauwacke, mit Kupferkies, Eisenkies, Bleiglanz, Blende und Fahlerz. *Ems*, mit Fahlerz, Kupferkies, Eisenkies, Braun-Eisenstein und Blende, auf Gängen in Grauwacke. *Holzappel*, schöne Krystalle, derb, krystallinisch blätterig, mit Blende, Bleiglanz und kohlen-saurem Blei, in Grauwacke. *Rodenbach*, auf schmalen Klüften in Grauwacke.

Baden. *Dietlingen* unfern *Pforzheim*, auf Spalten im Muschelkalk, mit Braun-Eisenstein. *Grube Rickenbach* bei *Nieder-Münsterthal*, auf Gängen in Gneiss, mit Bleiglanz.

Württemberg. *Neuenbürg*, auf Gängen in buntem Sandstein, mit Braun-Eisenstein und Barytspath. *Reinerzau*, in Granit. *Freudenstadt*, auf Gängen in Muschelkalk, von Braun-Eisenstein begleitet.

Baiern. *Hunding*, in Quarz mit Kalkspath. *Naisa* unfern *Baireuth*, mit Kupferkies und Kalkspath. *Landsberg* bei *Moschel (Rhein-Baiern)*, kleine Krystalle mit convexen Flächen.

Oesterreich. -*Steiermark*. *Brucker Kreis: Erzberg* bei *Eisenerz*, eine mächtige Lagerstätte in Kalk bildend. *Judenburger Kreis: Teltschen* bei *Aussee*, in Kalkstein. *Lietzen am Saalberg*, in Grauwacke. *Johnsbach*, in Kalkstein. *Niederalpe*, schöne und seltene Krystall-Varietäten L. 141 und in dem, daraus hervorgehenden, stumpferen Rhomboëder. *Zeiring*. *Gratzer Kreis: Stubaalpe*, zwischen *Waldbach* und *Vorau*. *Cillier Kreis: Weitenstein*, mit Bleiglanz, — *Illyrien: Knappenberg* unfern *Hüttenberg*, mehr oder weniger zerstört, mit Braun-Eisenstein in körnigem Kalk. — *Tyrol: Volders* und *Wattens*, auf Quarz-Adern in Glimmerschiefer. *Zell* und *Gerlos*, auf kleinen Quarz-Gängen in Thonschiefer. *Pillerssee*, blätterige Massen von rein weisser Farbe. *Zillerthal*, mit Kalkspath. — *Böhmen: Przißram*, kleine Krystalle und derb, auf Erz-Gängen, mit Blende, Bleiglanz und Eisenkies. *Zinnwald*, selten, kleine Krystalle auf krystallisirtem Quarz mit Scheelit. *Schönfelder* und *Schlackenwalder* Zinnerz-Lagerstätte, kleine linsenförmige Krystalle, aufgewachsen und zu Drusen zusammengelagert, auf Quarz, von Flussspath begleitet. *Joachimsthal*, kleine Drusen, auf Erz-Gängen in Gneiss. *Pressnitz*, derb, zellig, auf Quarz. *Giftberg* bei *Komarow*, kleine Krystalle, oft auch als Ueberzug über Eisenkies und Blende, von Brauns-path und Kalkspath begleitet. — *Mähren: Domaschow*, mit Blei-

glanz, Kalkspath und Eisenkies, in derben, blätterigen Massen. *Hradisch*, strahlig, kleine Kugeln, in Trachyt. *Triesch*, mit Eisenkies, Quarz und Blende. — *Schlesien*: *Klein-Mora* und *Würbenthal*, selten, auf Lagerstätten von Roth-Eisenstein und Magneteisen, in Glimmerschiefer. — *Ungarn*. *Sohler Comitat*: *Ballasch*, als Gangart, mit Barytspath und Kupferkies in Glimmerschiefer. *St. Andre*, mit Quarz und Kupferkies in Glimmerschiefer. *Altgebirg*, derb und krystallisirt, mit Braunspath auf Kupfererz-Lagerstätten, in Glimmerschiefer. *Jaraba*, mit Kupferkies, Barytspath und Quarz, in Glimmerschiefer. *Sandberg*, mit Fahlerz, Kupferlasur, Kupferkies und Barytspath, in Glimmerschiefer. *Mito*, mit Kupferkies in Glimmerschiefer. *Batzuch*, an der Grenze des *Gömörer Comitats*, mit Kupferkies und Eisenkies, in Glimmerschiefer. *Gömörer Comitat*: *Dobschau*, mit Quarz und Kupferkies in „Uebergangskalk“. *Beller*, mit Braun-Eisenstein. *Abaujvarer Comitat*: *Arany Idka*, mit Eisenkies und Antimonglanz in Granit. *Metzenseifen*, mit Fahlerz in Quarz. *Honthér Comitat*: *Schemnitz*, krystallisirt, auf Quarz, mit Bleiglanz, Blende und Kupferkies. *Zipser Comitat*: *Poratsch*, mit Quarz und Fahlerz. *Schmölnitz*, mit Eisenkies in Thonschiefer. *Iglo* (oder *Neudorf*), krystallisirt, mit Eisenkies und Kupferkies in Thonschiefer. — *Siebenbürgen*: *Corna* und *Valestina*, auf Lagern in Glimmerschiefer.

Italien. *Piemont*: *Traversella*, mit derbem Quarz, Kupferkies und Barytspath, bisweilen von Barytspath-Blättern bedeckt.

Griechenland. *Potscheko* im *Laurion-Gebirge*, mit Braun-Eisenstein und Malachit in körnigem Kalk. *Cycladen*: *Insel Syra*, bei der sogenannten *Mawro Mandra*, mit Roth-Eisenstein und Psilomelan, in Glimmerschiefer. *Insel Siphno*, bei *Ajio Sosti*, derb, auf einem Roth-Eisenstein-Lager, in körnigem Kalk. *Insel Serpho*, bei dem *Porto Megalo Livadi*, auf einem Braun-Eisenstein-Lager, in Kalkstein.

Russland. *Krimm*: *Theodosia*, in Kugeln in Mergelkalk.

Polen. *Czastkow* bei *Bodzenty*n, Krystalle, auf Klüftflächen von Kalkstein.

A s i e n.

Syrien. *Hama*, mit Braun-Eisenstein in Bergkalk.

A m e r i k a.

Grönland. *Fiord Acksut*, ungefähr 30 Meilen von der *Colonie Julianehaab*, mit Eisenkies, Bleiglanz und Kryolith, in Gneiss.

Vereinigte Staaten. *Connecticut*: *Roxbury*, mit Quarz auf einem Gang in Gneiss. — *Massachusetts*: Gegend von *Worcester*, mit Arsenikkies in Glimmerschiefer.

Brasilien. *Vallongo*, in der Gegend von *Rio Janeiro*, auf Feldspath-Gängen mit Quarz in Gneiss.

EISENSTEIN, BRAUN-

(Faseriger und dichter Braun-Eisenstein; Braun-Eisen-
ocker.) *

Europa.

Spanien. *Gallisia*: *Pico Sacro* bei *S. Jago di Compostella*, in Pseudomorphosen nach Eisenkies-Formen. *Biscaya*: *Bilbao* und *Somoroostro*. *Gupuzcoa*, oft von seltener Schönheit, Tropfen von Eisenoxyd auf grossen Nieren von Braun-Eisenstein; auch ausgezeichnete stalactitische Gebilde, nicht selten bunt angelaufen.

Frankreich. *Pyreniden*: *Berg Rancié* im Thal von *Vicdessos*, faserige, dichte und stalactitische Massen, auch erdig, mit Eisenkies und Roth-Eisenstein in Kalk. Gegend von *Portet*, Krystalle nach Eisenkies-Formen in körnigem Kalk. *Départ. de l'Ardèche*: *Malbosc*, auf Gängen in Glimmerschiefer, in dichten, derben Massen. *Départ. des Ardennes*: *Champlon* und *Delville*, auf Lagern und Gängen in Thonschiefer. *Départ. du Haut-Rhin*: *Markkirch*, auf Erz-Gängen in Gneiss, mit Bleiglanz, Kupferkies und kohlen-saurem Blei; auch in Verdrängungs-Pseudomorphosen nach Bleiglanz.

England. *Cornwall*: *Botallack*, krystallinische Parthieen auf Quarz-Krystallen, von Kupferkies begleitet. *St. Agnes*, faserige und derbe Massen.

Schottland. *Salisbury-Craigs* bei *Edinburg*, auf Gängen in Sandstein. *Leadhills* und *Wantlockhead*, auf Quarz-Gängen in Grauwacke, mit Bleiglanz, Eisenkies, kohlen-saurem und phosphors-aurem Blei, dichte und faserige Parthieen.

Schweden. *Dalekarlien*. *Lecksands-Kirchspiel*: *Skidberg*, mit Blende auf Kupfererz-Lagerstätten.

Norwegen. *Stift Christiania*: *Porsgrund*, faserige Parthieen auf Roth-Eisenstein-Gängen in Gneiss.

Preussen. *Schlesien*: *Tarnowitz*, faserig, dicht und ockerig, mit Bleiglanz in Lettenlagen in Muschelkalk, häufig in einzelnen Lettenlagen über dem Bleiglanz seine Stelle einnehmend. *Jordansmühle* bei *Steine*, ockerig, in Höhlungen des Quarzes in Kieselschiefer. *Landeshut*, in faserigen, derben und büschelförmigen Massen, mit Amethyst oder Quarz, in Achat-Kugeln in Mandelstein, bisweilen in äusserst feinen, haarförmigen

* Es würde zu weit führen, hätte man die Vorkommnisse dieser verschiedenen Varietäten des Braun-Eisensteins besonders namhaft machen wollen, zumal da sie, an den meisten Orten, beisammen getroffen werden; einzelne sehr wichtige Thatsachen sind hervorgehoben worden.

gen Krystallen. *Kosemitzer* und *Grochauer Gebirge*, ockerig, mit Chrysoptas, Chalcedon und Quarz, als Ausfüllungsmasse der Serpentin-Klüfte. — *Westphalen: Minden* und *Vlotho*, Krystalle in Mergel, als Pseudomorphosen nach Eisenkies-Formen. *Siegen: Grube Eisenzeche*, faserig, traubig und nierenförmig auf dichtem Braun-Eisenstein. *Kalteborn*, so wie die Gruben *Feuer und Flamme* und *alte Sinternzeche*. *Grube Kirschbaum*, faserig, in zierlichen Stalactiten, goldgelb angelaufen, auf Gängen im Grauwacke-Gebirge, mit Bleiglanz und Eisenspath; Verdrängungs-Pseudomorphosen nach Barytspath. — *Rhein-Provinz: Bendorf*, stalactitische, nierenförmige und faserige Massen, mit einer Rinde kleiner Eisenspath-Krystalle bedeckt. *Müsen*, auf Gängen in Grauwacke, mit Eisenspath, bisweilen in Pseudomorphosen desselben, welche mehr oder weniger in Braun-Eisenstein umgewandelt sind.

Harz. *Iberg bei Grund*, faseriger, dichter und ockeriger. *Clausthal* und *Zellerfeld*, faserig und dicht, an letzterem Orte auch in traubigen Gestalten. *Gegenthal* unfern *Lautenthal*. *Bakenthal*, *Zorge* und *Elbingerode*, auf Eisenstein-Gruben. *Büchenberg*.

Oldenburg. *Birkenfeld: Oberstein*, haarförmige Krystalle und concentrisch-faserige Kugeln, mitunter von beträchtlichem Durchmesser, als Einschluss in Amethyst-Kugeln in dem Mandelstein (Nadeleisenerz).

Sachsen. *Annaberg*, faserig und dicht, mit Quarz. *Schneeberg*, faserig und dicht, nierenförmig, traubig, auch in Pseudomorphosen nach Comptonit. *Geyer*, hier in faserigen und dichten Parthieen und in schönen Verdrängungs-Pseudomorphosen nach Formen von Flussspath, Kalkspath, Blende, Bitterspath und Barytspath. *Schwarzenberg*, auf Klüften in einem quarzigen Gestein, in Umwandlungs-Pseudomorphosen nach Skorodit. *Johanneorgenstadt*, auf Erz-Gängen, auch in Verdrängungs-Pseudomorphosen nach Flussspath. *Aue*, auf Erz-Gängen, Pseudomorphosen nach Quarz. *Zwickau*, strahlige Parthieen in Mandelstein.

Sachsen-Meiningen. *Saalfeld*; auf Gängen, mit Kupferkies, Fahlerz, Speiskobalt, Erdkobalt und Barytspath, bisweilen in Umwandlungs-Pseudomorphosen nach Eisenkies. *Kamsdorf*, auf Gängen, faserig und ockerig, mit Eisenspath und Barytspath.

Sachsen-Coburg. *Wolfsstiege bei Friedrichsroda*, auf Gängen in rothem Todt-Liegendem.

Hessen-Cassel. *Schmalkalden*, faserig, dicht und ockerig, auf Gängen in Gneiss, mit Eisenspath und Barytspath, auch in Umwandlungs-Pseudomorphosen nach Eisenspath, ferner in ansehnlichen tropfsteinartigen Gestalten. *Riechelsdorf*, derbe Massen und als Anflug auf andern Gangarten, mit Kobalt-Erzen und Barytspath. *Bieber*, derbe Massen, faserig, dicht und ockerig, auch in baumförmigen, dentritischen

Anflügen mit Kobalt-Erzen, auf Gängen in Glimmerschiefer, mitunter in Umwandlungs-Pseudomorphosen nach Eisenspath, und in stalactitischen Gebilden von höchster Zartheit. *Rodenbach* unfern *Beber*, faserige Parthieen auf Kalkstein. *Frankenberg*, ockerig, als Ueberzug auf Kupfererzen.

Hessen-Darmstadt. *Steinheim*, in Anamesit, in Umwandlungs-Pseudomorphosen nach Eisenspath.

Nassau. *Ems*, auf Gängen, faserige und dichte Parthieen, mit Eisenkies, Kupferkies, Bleiglanz, Eisenspath, kohlen-saurem Blei und Blende. *Holzappel*, auf Gängen in Grauwacke, in drusigen Parthieen, auch als Ueberzug auf Grauwacke, mit Eisenspath, kohlen-saurem Blei und Blende. *Cadenbach*, in Dendriten auf Grauwacke-Klüften. *Ober-* und *Niederrossbach*, auf Gängen mit Fahlerz, Eisenkies, Kupferkies, Bleiglanz und Blende. *Katzelnbogen*, Nester in Kalkstein. *Lohrheim*, mit Hornstein und Barytspath, in Schalstein. *Streitfeld* unfern *Eschbach*, schöne Dendriten auf Hornstein, in Grauwackeschiefer. *Eichelberg* unfern der *Weher hohl*, auf Quarz-Gängen in Grauwackeschiefer. *Gräveneck*, am *Schüttenbacher Graben*, mit Manganit und Wad, in Dolomit. *Königstein*, auf einem Quarz-Gang in Thonschiefer, mit Malachit, Kupferlasur und Kupferkies.

Baden. Gegend von *Heidelberg*, bei *Schriesheim* und *Altenbach*, auf Barytspath-Gängen, in derben Parthieen. Gegend von *Baden*, mit Quarz in Granit. *Gersbach*, mit Eisenglimmer und Eisenkies in Granit. *Badenweiler*, auf Erz-Gängen mit Bleiglanz und kohlen-saurem Blei, in Verdrängungs-Pseudomorphosen nach phosphorsau-rem Blei. *Büchenbronn* bei *Pforzheim*, auf Gängen in buntem Sandstein, oft innig mit Barytspath gemengt. *Dietlingen* unfern *Pforzheim*, mit Eisenspath, auf Spalten in mergeligen Lagen des Muschelkalks. *Vormberg* bei *Ihringen*, als Ueberzug auf Dolerit-Mandelstein. *Lützelberg*, *Scheibenberg* bei *Sasbach* und *Eichstetten*, auf Dolerit.

Württemberg. *Dennach*, traubige und stalactitische Gebilde in Sandstein. *Plochingen*, dicht, in Liassandstein. *Filder*, in Liaskalk, dicht und ockerig. *Wittlinsweiler*, erdig, kleine Nester in Sandstein bildend. *Oberndorf*, ockerig, in Muschelkalk. *Stuttgart*, auf Nestern in Keupermergel. *Mögglingen*, nesterweise in Liassandstein. *Asperg*, in Mergel mit Gyps. *Fuorn*, Knollen und Nieren, in einem eisenschüssigen Thon oder Lehm unter der Dammerde. *Neuenbürg*, auf Gängen in buntem Sandstein, mit Barytspath.

Baiern. *Amberg*, faserige und dichte Parthieen, auf einer Lagerstätte in Jurakalk. *Hof*, *Steben*, *Grube arme Hälfte*, ausgezeichnete Verdrängungs-Pseudomorphosen nach Kalkspath-Skalenoëdern. *Gleissingerfels*, derbe Massen und als tropfsteinartiger Ueberzug auf krystalli-

sirtem Quarz. *Bodenmais*, auf Erz-Gängen in Granit, ausgezeichnet schöne Verdrängungs-Pseudomorphosen nach Kalkspath. *Bulenreit*, faserig und dicht, in drusigen Parthieen, oft mit einer Rinde von krystallisirtem Quarz bedeckt, auch in Höhlungen Chalcedon einschliessend. *Roth*, ockerige Parthieen in Torf. *Arzberg*, schön faserig. — *Rhein-Baiern*: *Langenthal* am *Donnersberg*, auf Gängen in Feldstein-Porphyr. *Landsberg* bei *Moschel*, faserige und ockerige Massen, mit Quarz und Hornstein verkittet, die Gangart der im Kohlen-Sandstein aufsetzenden Quecksilber-Erze bildend.

Oesterreich. *Land unter der Ens*: *Rathhausberg*, in Umwandlungs-Pseudomorphosen nach Ankerit; in Glimmerschiefer. — *Illyrien*: *Knappenberg* unfern *Hüttenberg*, mit Eisenspath in körnigem Kalk; beide Erze bilden oft ein Gemenge und gehen gleichsam ineinander über. — *Krain*: *Assling*, schöne Pseudomorphosen (Octaëder), wahrscheinlich nach Flussspath. — *Steiermark*. *Judenburger Kreis*: *Turrach*, mit Eisenglimmer. *Gratzer Kreis*: *Stubalpe*, mit andern Eisenerzen. *Lankowitz*, in Kalkstein. *Brucker Kreis*: *Erzberg* bei *Eisenerz*, in Kalkstein mit Eisenspath; bisweilen in Umwandlungs-Pseudomorphosen nach Ankerit. — *Tyrol*: *Falkenstein* und *Kogel*, mit Kupferkies und Fahlerz in „Uebergangskalk“, in faserigen und ockerigen Parthieen. — *Böhmen*: *Mauth* und *Pruditz*, auf Kluffflächen des Diorits. *Kamenitz* und *Pruditz*, derb und eingesprengt, der sogenannte Stilpnosiderit. *Bteistadt*, auf Erz-Gängen in Glimmerschiefer, in Pseudomorphosen nach phosphorsaurem Blei. *Przibram*, mit gediegenem Silber, Barytspath, Eisenspath und Quarz, auf Gängen in Grauwacke, auch, jedoch selten, in haarförmigen Krystallen zu kleinen sternförmigen Bündeln und zu nierenförmigen Überzügen gruppirt, die auf Quarz und Kalkspath als Überzüge erscheinen und von Bleiglanz und Blende begleitet sind; und in Verdrängungs-Pseudomorphosen nach Barytspath. *Pressnitz*, nierenförmig und traubig, mit Amethyst und Quarz. Innerhalb der Mauern *Prags*, am *Lorenzberge*, im Garten des *Stiftes Strahow*, in halbkugeligen, nierenförmigen Gestalten in Höhlungen des Quadersandsteines. *Braunau*, strahlige Parthieen in Mandelstein. — *Mähren*: *Cunstadt*, mit Eisenkies in körnigem Kalk. *Petrow*, zwischen Kalk und Glimmerschiefer ein Lager bildend. *Prockersdorf*, mit Kalkspath und Roth-Eisenstein. *Andersdorf* bei *Bährn*, in Thonschiefer. — *Schlesien*: *Würbenthal* und *Klein-Mora*, mit Magneteisen und Roth-Eisenstein in Glimmerschiefer. Gegend von *Dürrkunzendorf*, strahlige Massen in Mandelstein. — *Ungarn*. *Sohler Comitat*: *Hiadel*, dicht, mit Eisenkies in Kalkstein. *Poinik*, mit Chalcedon und Kupferlasur in „Uebergangskalk“, faserig und dicht. *Rohnitz*, ockerig, mit Chalcedon. *St. Andre*, mit Eisenkies in Glimmerschiefer. *Mezibrod*, dichte Parthieen mit Eisenkies in Kalkstein.

Mito, mit Eisenspath und Kupferkies in Glimmerschiefer. *Badin*, dicht und knollig, in Trümmer-Porphyr. *Gömörer'Comitat: Szlana*, faserige Massen in talkigem Thonschiefer. *Rosenau*, faserig, in Quarz. *Batzsch*, mit Braun-Eisenstein und Eisenglanz in Glimmerschiefer. *Beller*, mit Eisenspath. *Zelezenik*, dicht, mit Eisenkies, in Thonschiefer. *Barscher Comitat: Eisenbach*, faserig und dicht, mit Kalkspath und Quarz. *Liptauer Comitat: Siroka*, dicht, in Thonschiefer. *Kraschower Comitat: Dognacska*, ockerig, mit Kupferkies. *Szaska*, auf Erz-Lagerstätten in körnigem Kalk, mit Malachit und Kupferkies, bisweilen Pseudomorphosen nach Eisenkies-Formen. *Zipser Comitat: Kaisersmark*, dicht, in Sandstein. — *Galizien: Skole, Rozanka*, an Abhängen in Schluohten des Karpathen-Sandsteins als Braun-Eisenerz.

Italien. *Toscana: Elba*, mit Eisenerzen, Verdrängungs-Pseudomorphosen nach Quarz. — *Kirchenstaat: Tolfa* bei *Civita Vecchia*, mit Antimonglanz und Bleiglanz auf Gängen in Kalkstein. — *Neapel: Calabrien: Pazzano*, auf Gängen in Thonschiefer und Kalk.

Griechenland. *Prtsecho* im *Laurion-Gebirge*, mit Eisenspath und Malachit in körnigem Kalk. *Porto Quaglio*, mit Eisenglimmer in Glimmerschiefer. — *Cycladen: Insel Serpho*, unfern des *Porto Megalo Livadi*, auf einem Lager in Kalkstein. Bei dem sogenannten *Platz Trullo*, dichte Parthieen mit gelbem Thon-Eisenstein, in Glimmerschiefer. *Insel Zea: bei Kalamo*, mit Roth-Eisenstein und Kalkspath in körnigem Kalk. *Insel Mykone: Porto Panormo*, Nester in einem thonig-sandigen Conglomerat. *Insel Andro: bei dem Thurme Ajio Petro*, in Glimmerschiefer.

Russland. *Wolfs-Insel* im *Onega-See*, nadelförmige Gestalten in Amethyst eingeschlossen, in Höhlungen von Mandelstein, sogenanntes „Nadeleisenerz“ (Fullonit, Onegit). — *Finnland: Orijärvi*, haarförmige Krystalle, auf Amethyst-Krystallen zusammengehäuft. — *Ural: Kamensk*, auf Nestern in „Übergangskalk“. *Dorf Breda*, in der Gegend von *Katharinenburg*, kleine nadelförmige Krystalle (Nadeleisenerz), auf Klüften von Grauwacke. Gegend von *Katharinenburg*, nesterweise in Serpentin. *Hüttenwerk Bilimbajewsk*, in der Gegend von *Grobowsk*, und *Eisenhütte Schaitansk*, dichte und faserige Parthieen in Kalkstein. *Neujansk*, Nester in körnigem Kalk. *Gumeschewskische Kupfergrube*, dichte und faserige Parthieen auf einem Lettenlager mit Malachit und Roth-Kupfererz. *Nischne-Tagilsk*, faserig, dicht und erdig, mit Kupfererzen in einem gelblichen Thon liegend. *Wissokaja Gora* unfern *Nischne-Tagilsk*, mit Magneteisen in Thon. *Beresowsk*, Krystalle, aus der Umwandlung des Eisenkieses entstanden, auf Quarz-Gängen mit gediegenem Gold. *Slatoust* und *Kyschtimsk*, nesterweise in körnigem Kalk. An verschiedenen Orten im *Seifen-Gebirge* in Krystallen, welche aus der

Umwandelung des Eisenkieses hervorgegangen sind. *Turjinische Gruben* bei *Bogoslowsk*, derb und faserig, mit Kupfer-Erzen.

Polen. *Miedzianagora*, mit Bleiglanz und Blende, faserig und dicht, in Muschelkalk. *Kielce*, in Quarz. *Paraszow*, *Bliszyn*, *Mircza*, auf gangartigen Lagerstätten in Sandstein, derbe Massen.

A f r i k a.

Nubien. *Land Kordofan*: Thal des *Adi*, zwischen den Gebirgen von *Fasangorn* und *Fullowad*, auf Quarz-Gängen in Chloritschiefer.

A m e r i k a.

Vereinigte Staaten. *Connecticut*: *Kent*, in Glimmerschiefer. — *Vermont*: *Sommerset*, in Talkschiefer. — *Massachusets*: *Dalton*, in Quarz. *Gayhead*, *Nantucket*, in Glimmerschiefer. — *New-York*: *Beekmann*, in Glimmerschiefer.

Mexico. *Berg Calycanto* unfern *Zacatecas*, mit kohlen-saurem Blei in den oberen Teufen von Kupferkies-Gängen, in Thonschiefer. *Mazapil*, mit Malachit, Kupferlasur und Bleiglanz. *La Blanca*, mit kohlen-saurem Blei und Bleiglanz in Granit. *Cerro de la Merced* unfern *Asientos de Ibarra*, mit Kalkspath und Quarz als Gangmasse mächtiger Kupfererz-Gänge in Kalkstein. *Cerro del Mercado* unfern *Durango*, mit Eisenglanz und Magneteisen. *Sierra Madre*, bei dem *Rancho el Tigre*, in dichten Parthieen mit Bleiglanz, kohlen-saurem Blei, Quarz und Kalkspath in Porphyr. Gegend von *San José del Oro*, Lager in Kalkstein bildend. *Ramos*, auf Gängen in Thonschiefer, mit Kupferlasur, Malachit und Eisenkiesel.

Chile. *Anjillas*, mit Kupferlasur, Malachit, Eisenkies, Granat und Epidot, in einem quarzigen Gestein. *Payguano*, im Thal von *Elqui*, mit Bleiglanz, kohlen-saurem Blei und Kupferlasur in Porphyr.

Brasilien. *Vallongo* in der Gegend von *Rio Janeiro*, auf Quarz- und Feldspath-Gängen in Gneiss. *Antonio Pereira*, in faserigen concentrischen Lagen, mit derbem und krystallisirtem Quarz.

EISENSTEIN, BRAUNER THON-

E u r o p a.

Frankreich. *Départ. de l'Orne*, mit Gelb-Eisenstein, Quarz und Limonit.

Schottland. Gegend von *Edinburgh*, bei *Cramond*, mit Eisenkies und Eisenspath.

Harz. *Willershausen*, in Keuper. *Hüttenberg* bei *Ocker*, in Nieren. *Goslar* und *Lutter*, in Thon-Lagen.

Baiern. *Bulenreit*, *Nester* und *Nieren* in Thon-Lagen.

Oesterreich. *Böhmen*: *Schlan* und Gegend von *Plass*, schichtenweise in Schieferthon, oft mit Pflanzen-Abdrücken. *Strakau*, *Hoschwitz* u. a. O. — *Ungarn*. *Sohler Comitatus*: *Jaraba*, auf Lagern in Glimmerschiefer. *Zips*. *Comitatus*: *Iglo* (oder *Neudorf*), in Thonschiefer. — *Siebenbürgen*: *Corna*, in Glimmerschiefer mit Eisenspath.

Griechenland. *Cycladen*. *Insel Serpho*: in der Nähe des Klosters *Ajio Michaeli*, in Glimmerschiefer.

EISENSTEIN, GELB-.

Europa.

Spanien. *Valencia*: *Artana*.

Harz. *Elbingerode*. *Fortunatus-Stollen* zu *Goslar*.

Nassau. ?

Baiern. *Mellrichstadt* unfern *Würzburg*.

Oesterreich. *Ungarn*. *Gömörer Comitatus*: *Szirk*.

Russland. *Ural*: *Kamensk*, faserige Parthiceen in Kalkstein.

Amerika.

Brasilien. *Vallongo* in der Gegend von *Rio Janeiro*, auf quarzreichen Gängen in Gneiss.

EISENSTEIN, GELBER THON-.

1. Schaliger.

Europa.

England. *Colebrokedale*, auf Lagern in Thon.

Schottland. *Dunbar*.

Preussen. *Schlesien*: Gegend von *Tarnowitz*, in Muschelkalk mit Braun-Eisenstein.

Harz. *Goslar*.

Braunschweig. *Querum*.

Baden. Gegend von *Kandern*, besonders am *Bälen* oberhalb *Holzzen*, im *Tannkircher*, *Hertinger* und *Liehler Wald*, nierenförmige Gestalten in Thon, der über dem Jura-Kalke liegt (sogenanntes „Reinerz“). *Wintersdorf*, *Dachslanden* unfern *Carlsruhe*, Gegend von *Rastatt*, an den Ufern des *Rheins* und in *Altwassera* (sogenannte Adlersteine).

Baiern. *Hartenstein*. *Meggendorf*.

Oesterreich. *Böhmen*: Gegend von *Bilin* und *Töplitz*.

Italien. *Toscana*. Gebiet von *Siena*: *Torrita*, *Bettola* und *Monte Follicono*, sogenannter Adlerstein.

Griechenland. *Cycladen*. *Insel Serpho*, mit Braun-Eisenstein.

2. Körniger. (Bohnerz).

Europa.

Frankreich. *Départ. du Tarn: Penne. Départ. du Rhône: Berg Credo. Départ. du Doubs*, von einer, den Tertiär-Gebilden zugehörigen, Süßwasser-Formation überlagert. *Départ. de la Haute-Saône*, auf Portlander-Kalk liegend; oft dringen einzelne Bohnerz-Körner tief in die Kalk-Rollstücke ein, denen sie anhängen.

Schweiz. *Canton Aargau*: an verschiedenen Orten in Thonschichten: *Endingen, Tägerfeld. Küttingen* unfern *Aarau*, in einem thonigen Sandstein. *Canton Bern*: Gegend von *Biel*, in Kalkstein. Bei *Solothurn*, in Kalkstein. *Canton Zürich: Eglisau*, in Kalkstein.

Hessen-Cassel. *Mardorf* und *Fritzlar*.

Baden. *Kandern*, am sogenannten *Altinger-Stollen*, an der nördlichen Seite des Thales, das von *Liehl* nach *Schliengen* führt, in den tieferen Lagen eines sandigen Thones in Lagern, Streifen und dicken Bändern. *Auggen* in der Gegend von *Mühlheim*, in einem sandigen Thon, der den Jurakalk bedeckt, auch in einzelnen Körnern zwischen den Bänken eines Conglomerates, das aus Geschieben von Quarz und Kalk besteht, die durch ein eisenhaltiges Bindemittel zusammengehalten sind. Auf ähnliche Weise findet sich das Bohnerz bei *Jestetten, Lipzingen*, Gegend von *Stockach* und *Emmingen, Baltersweil, Gondelsheim, Stein* u. a. O.

Württemberg. *Wasserafingen, Aalen, Heidenheim, Thalheim, Heilbronn*.

Baiern. *Sulzberg, Kressenberg* u. a. a. O.

Oesterreich. *Steiermark. Judenburger Kreis: Aussee*, in Kalkstein-Klüften. — *Böhmen: Beraun, Rakonitz* u. a. a. O. — *Mähren: Blansko*, in gelben Letten, der in Vertiefungen von Bergkalk liegt.

Afrika.

Capland. *Carro*, in plattgedrückten Kugeln.

EISENSTEIN, GRÜNER.

Europa.

Preussen. *Westphalen: Hollerter Zug* bei *Siegen*, mit Braun-Eisenstein, Malachit und Quarz.

EISENSTEIN, RASEN-

(Limonit, Morasterz, Sumpferz und Wiesenerz.)

Europa.

Frankreich. *Départ. de la Loire-Inférieure*: Gegend von *St. Etienne*, das Bindemittel eines, aus Quarz-Bruchstücken und Glimmer-Blättchen bestehenden, Conglomerates bildend.

Schottland. *Hebriden, Sketländische und Orkney-Inseln*.

Dänemark. Gegend von *Kopenhagen*.

Schweden. An verschiedenen Orten.

Preussen. *Pommern*, ziemlich häufig. — *Schlesien*: *Jordans-Mühle bei Steine*, mit Kalait in einer gelblich-braunen Erde, zwischen der Dammerde und anstehendem Kieselschiefer, aber selten. Gegend von *Ratibor, Oppeln, Zelasna* u. a. a. O. in der Nähe von Torfmooren und stehenden Gewässern im aufgeschwemmten Lande.

Lüneburg. In den Haide-Gegenden.

Harz. *Bruchberg* und *Mollerthaler* am *Breitenberg*, unfern des Torfhauses bei den Quellen der *Radau*. *Steine* bei *Lauterberg, Günthersberg, Harzgerode* und *Kesselwiese* bei *Hohegeiss*.

Hessen-Cassel. Gegend von *Hanau*, Wald zwischen *Rodenbach* und *Hanau*, als Bindemittel von Quarz-Körnern und Rollstücken, zuweilen Anamesit-Trümmer eingebacken enthaltend.

Hamburg, in dessen Umgegend, bei *Poppentütel, Stellingen* bis *Pumeberg* und *Bahrenfeld*, auf Moor und Torf.

Baden. Gegend von *Pfullendorf*, tropfsteinförmig in Torf.

Baiern. Gegend von *Neumarkt*.

Oesterreich. *Böhmen*: *Sadska, Plass* u. a. a. O. — *Ungarn*. *Marmaroscher Comitatz*: *Szigeth*, in der Dammerde in Thälern.

Polen. *Tikoziyn* an der *Narew*, in einer sandig-moorigen Niederung.

Afrika.

Nubien. *Savannen* des nördlichen *Kordofans*, in der Nähe von *Bara, Tendar, Waddi-Sakki, Churfii* u. a. a. O. in einem gelblich-rothen, losen, durch Eisenoxyd gefärbten, Sandboden, der hie und da mit Thonschichten wechselt.

Amerika.

Vereinigete Staaten. *Maryland*, im östlichen Theile dieses Staates, in ausgedehnten Lagern. — *Vermont*: Gegend von *Bennington*. — *New-York*: *Scoharie*, in thonigem Mergel. Gegend von *Fowler*. — *Massachusetts*: *Richmond, Berkshire* und *Lenox*.

oft recht schön, in Feldstein-Porphyr. *Schriesheim* und *Altenbach*, faserige Parthieen auf Barytspath-Gängen. Gegend von *Forbach* unfern *Baden*, schöne faserige und dichte Massen, auf Gängen in Granit. *Eisenbach* bei *Löffingen*; im *Sasbach-Thal*, faserig und dicht, auf Gängen in Granit. *Wittichen*, auf Gängen in Granit; Roth-Eisenrahm, auf Granit mit Erdkobalt und Barytspath.

Württemberg. *Neulautern*, dünn-stängelige Parthieen in Liaskalk. *Degerloch*, auf Liassmergel. *Stuttgart*, dichte nierenförmige Massen in Keuper-Sandstein. *Walddorf*, dicht, in Liassandstein. Der Roth-Eisenocker findet sich bei *Neuenbürg*, in buntem Sandstein. *Boll*, in Sandstein. *Stuttgart*, in Keupermergel, auch in Süsswasser-Kalk.

Baiern. *Hohenburg*, kugelige Parthieen in der Dammerde. *Rothensfels*, dichter, in Quarz. *Gleissingerfels*, Roth-Eisenocker als Ueberzug auf Quarz. *Aschaffenburg* im *Ellerwald*, Roth-Eisenrahm auf Klüften in Granit. *Rheinbaiern*: *Wolfstein*, auf Gängen in Porphyr: selten in schönen Verdrängungs-Pseudomorphosen nach Kalkspath.

Oesterreich. *Steiermark*: *Montpreit*. — *Tyrol*: *Schwatz*, nur sparsam mit Eisenkies. *Förlingleithen*, mit Eisenspath. *Maucknerötz*, mit kohlen-saurem Blei. — *Böhmen*: *Berauner* und *Zbirower-Gebirge*, von *Altenhütten* bei *Nischburg*, über den *Krussahora* bis über *Rokitzan*, und von *Brđwalde* bei *Mnischek* bis über *Stahlaw* hinaus, in zwei parallel laufenden Zügen Lager bildend, meist dichter Roth-Eisenstein, der bisweilen Eisenkies enthält. *Irrgang* bei *Platten*, *Pressnitz*, am *Kremsger*, auf Gängen, faserig und dicht. *Zinnwald*, *Petruszeche*, einzelne Parthieen in Quarz. *Ebersdorfer-Grund* bei *Bilin*, Roth-Eisenrahm auf Quarz-Gängen, in Gneiss. — *Mähren*: *Prockersdorf* bei *Bährn*, dicht mit Roth-Eisenocker und Kalkspath. — *Schlesien*: am *Hackelberg*, zwischen *Zuckmantel* und *Würbenthal*, faserig und dicht mit Arsenikkies, Eisenkies und Bleiglanz auf Lagern in Glimmerschiefer. — *Ungarn*. *Sohler Comitat*: *Sandberg*, Roth-Eisenrahm mit Eisenspath, Kupferkies und Barytspath, auf Erz-Lagerstätten in Glimmerschiefer. *Altgebirg*, Roth-Eisenrahm mit Eisenglimmer, auf Kupfererz-Lagerstätten in Glimmerschiefer. *Schemnitz*, Roth-Eisenrahm mit Jaspis in Diorit-Porphyr. *Kalvarienberg*, Roth-Eisenrahm, gangartige Trümmer bildend in Porphyr, mit Chaledon, Jaspis und Eisenkiesel. *Kraschower Comitat*: *Dognacska*, Roth-Eisenrahm, mit Granat und Kupferkies. *Zipser Comitat*: *Eisenbach*, dicht und Roth-Eisenrahm.

Italien. *Mailand*: *Baveno*, Roth-Eisenrahm mit Feldspath in Granit.

Griechenland. *Euböa*: *Cap-Chili*, in Kalkstein. *Cycladen*: *Insel Zea*, unfern des Platzes *Kalamo*, mit Braun-Eisenstein und Kalkspath, in körnigem Kalk. *Insel Serpho*: *Porto-Megaló-Livadi*, mit Braun-

Eisenstein in Kalkstein. *Koraka*, dichter und faseriger, ein mächtiges Lager in Kalkstein zusammensetzend. *Insel Syra*, bei der sogenannten *Mawro Mandra*, mit Eisenspath und Psilomelan, auf Glimmerschiefer. *Insel Siphno* bei *Ajia Sosti*, auf einem mächtigen Lager, in körnigem Kalk.

Russland. *Wolfs-Insel* im *Onega-See*, auf Amethyst-Krystallen in Höhlungen eines Mandelstein. *Ural: Beresowsk*, auf Quarz-Gängen in Granit, Umwandelungs-Pseudomorphosen nach Eisenkies.

Polen. *Miedzianagora*, faserig und dicht mit Braun-Eisenstein in oberen Theilen von Kupfererz-Lagerstätten, in Kalkstein. *Rokizina*, *Plesniowka*, mit Braun-Eisenstein in Sandstein. *Dabrowa* unfern *Kielce*, mit Braun-Eisenstein in Quarzfels.

A f r i k a.

Canarische Inseln. *Gran Canaria*: Gegend von *Mogan*, zwischen den Thälern von *Beneguera* und *Tazarte*, Roth-Eisenrahm, zwischen faserigen und kugeligen Parthieen von Mesotyp, in Mandelstein.

A m e r i k a.

Vereinigte Staaten. *Massachusetts: Conway*, dicht und faserig, auf einem Quarz-Gang in Glimmerschiefer.

Mexico. *Mazapil*, dichter, ein mächtiges Lager zwischen Granit und Bergkalk bildend, bisweilen in Umwandelungs-Pseudomorphosen nach Kalkspath-Formen.

Brasilien. *Facenda Formosa* unfern *Rio Janeiro*, auf Gängen im Granit.

Uruguay. Gegend von *St. Sepé*, in Thonschiefer.

EISENSTEIN, ROTHER THON-.*

E u r o p a.

England. *Cornwall: St. Just*, hier unter andern die erdige Varietät, der sogenannte Röthel.

Harz. *Andreasberg, Lauterberg* u. a. O. mit dem dichten Roth-Eisenstein.

Sachsen-Meiningen. *Saalfeld, rother Berg*, auf wenig mächtigen Lagern im Thonschiefer (Röthel).

Württemberg. *Aalen, Wasseralfingen* u. a. O.

* Bei diesem Gemenge aus Roth-Eisenerz und thonigen Substanzen dürfte die Erwähnung mancher andern Vorkommnisse überflüssig seyn.

Oesterreich. *Tyrol: Botzen, Hötting* unfern *Innsbruck* u. a. O. im Kalk-Gebirgs-Zug des linken Inn-Ufers.

EISEN - VITRIOL. *

1. Grüner Eisen-Vitriol.

Europa.

Spanien. *Biscaya: Bilbao.*

Frankreich. *Départ. de la Loire-Inférieure: Nantes*, auf Wandungen von zersetztem Gneiss.

Schweden. *Dalekarlien. Stora-Kopparberg-Kirchspiel: Finbo*, auf Erz-Lagerstätten in Glimmerschiefer, mit Eisenkies, Magnetkies, Bleiglanz, Kupferkies und Blende.

Preussen. *Ostpreussen: Gegend zwischen Palmnicken und Dirschkeim*, unfern der Küste, in Schuttland, auf bituminösem Holze mit Bernstein.

Harz. *Rammelsberg*, im sogenannten „alten Manne“, krystallisirt und tropfsteinartig.

Sachsen. *Schneeberg*, auf Erz-Gängen.

Baden. *Badenweiler*, auf Gängen in Granit, mit Bleiglanz, kohlen-saurem Blei und Flussspath, besonders in oberen Teufen, nicht häufig.

Bayern. *Bodenmais*, Grube *Giesshübel* am *Silberberg*, Krystalle von seltener Schönheit, auf Leberkies, auch auf Grubenholz aufsitzend. *Rheinbaiern: Stahlberg* bei *Moschel*, auf Gängen von Quecksilber-Erzen in Kohlensandstein, in Umwandlungs-Pseudomorphosen nach Eisenkies.

Oesterreich. *Tyrol: Sterzing, Pergine, Häring*. — *Böhmen: Gegend von Hronitz, Tschernig*, als Aufblühung auf Alaunschiefer-Lagern. *Borislau*, auf Braunkohle. *Ronstock* an der *Elbe*, auf Wand-Gesteinen alter Stollen mit Eisenkies in Diorit. — *Ungarn. Sohler Comitat: Herrengrund*, auf Erz-Lagerstätten in Grauwacke, mit Eisenkies, Kupferkies, auch in zapfenförmigen Gestalten und als Ueberzug auf Grubenholz mit Kupfer-Vitriol. — *Honthor Comitat: Schemnitz*, auf Erz-Lagerstätten in Diorit-Porphyr, in Krystallen, von Zink-Vitriol begleitet. — *Barscher Comitat: Kremnitz*, auf Erz-Lagerstätten in Diorit. — *Zipser Comitat: Schmölnitz*, auf Erz-Lagerstätten in Thonschiefer, als Efflorescenz auf Eisenkies.

* Diese Substanz entsteht, wie bekannt, an so vielen Stellen durch Zersetzung von Eisenkiesen, als Ausblühung auf Braunkohlen u. s. w., dafs man sich hier darauf beschränken musste, einige der interessantesten Fundorte anzuführen.

Italien. *Neapel*: *Vesuv*, stets im Gemenge mit diesen und jenen Sublimations-Erzeugnissen, so namentlich in Lavenspalten der Ergüsse von 1822.

Griechenland. *Cycladen*. *Insel Milo*: Gegend am Platze *Kurathia*, in krystallinischen Parthieen auf einem thonigen Gestein.

Polen. Gegend von *Krakau*, *Kohlengrube zu Niedzielinska*, in alten Bauen (kam besonders früher häufig vor).

2. Rother Eisen-Vitriol.

Europa.

Schweden. *Dalekarlien*. *Stora-Kopparbergs-Kirchspiel*: *Finbo*, tropfsteinartige Gestalten auf Erz-Lagerstätten, als Efflorescenz auf Eisenkies.

Italien. *Neapel*: *Vesuv*, im Gemenge mit salzsaurem Kupfer.

EISENZINKBLENDE.

Europa.

Frankreich. *Pyreniden*: Gegend von *Cabrera* unfern *Corsavi*, mit Rasen-Eisenstein.

ELAEOLITH s. NEPHELIN.

ELATERIT.

Europa.

Frankreich. *Départ. de la Loire-Inférieure*: Schacht *St. André* bei *Montrelais*, in den freien Räumen von, in Kohlensandstein aufsetzenden, kleinen Quarz- und Kalkspath-Gängen, zwischen Krystallen dieser Mineralien.

England. *Derbyshire*: *Castletown*, *Odin Mine*, auf Erz-Gängen und Spalten im Bergkalk, mit Kalkspath und Flussspath. (Wahrscheinlich durch Sublimation entstanden, welche der, die Kalkschichten überall durchziehende, „Trapp“ veranlasste, indem er in flüssigem Zustande die, im Gestein der Kohlen-Formation reichlich enthaltene, organische Materie verflüchtigte, so dass sie sich an kühleren Stellen wieder absetzte).

Amerika.

Vereinigte Staaten. *Connecticut*: *South-Bury* unfern *New-Haven*, im Kohlen-Gebilde des „Flötztrapps“ mit Faserkalk.

EMBRITHIT.

Europa.

Russland. *Oestliches Sibirien: Nertschinsk, Algatschynski - Grube.*

EMMONIT.

Amerika.

Vereinigte Staaten. *Massachusetts.*

EPIDOT.

Europa.

Spanien. *Biscaya: Ana*, in Glimmerschiefer. — *Almunecar*, im westlichen Theile der *Alpujaras*, von Eisenglanz begleitet, auf einem Lager in Glimmerschiefer. — *Sierra Nevada: Sierra de Gador*, in Trümmern, von Asbest-Schnüren begleitet, in einem Serpentin-artigen Gestein.

Frankreich. *Pyreniden: Gegend von Barèges, Pic d'Ereslids, Pic d'Isé*, in schönen Krystallen, oft zu Büscheln gruppiert, in Diorit. *Lacour, Portet, Col de Mende und Gottein*, Krystalle und derbe Massen, in Hornblende-Gestein, auch auf Kluftflächen desselben. Ufer des Sees *Glacé*, bei dem Pass von *Oo*, olivenfarbige Krystalle in Granit; ausserdem bei *Bordes Bonad*, im Pass von *Lherz*, im Thal von *Süc*, Thal von *Castillon* in derben Massen auf Kluftflächen von Granit, oder mit diesen Gestein gemengt, selten in nadelförmigen Krystallen. *Pic des Mont Beas*, Teich von *Lherz, Col de la Trappe, Berg Colas* unfern *Portet*, bei der Quelle von *Naupounts* im Thal von *Erce*, in körnigem Kalk, gewöhnlich von graulicher oder gelbbrauner Farbe, stets krystallisirt; die Krystalle erreichen oft eine Länge von zwei Zoll. — *Départ. de l'Isère: Allemont*, auf Gängen in Gneiss, mit Axinit, Asbest, Adu-lar, Chlorit, Bergkrystall und Feldspath. *Chalanches*, auf Erz-Gängen in Glimmerschiefer, auch auf Kluftwänden desselben, mit Bergkrystall, Chlorit, Feldspath, oft in sehr schönen, meist nadelförmigen, Krystallen. — *Départ. de la Loire-Inférieure: Gegend von Nantes*, in Hornblende-Gestein. — *Départ. du Haut-Rhin; Giromagny*, krystallinische Parthieen in Porphyr. *Insel Corsica: Algayole* zwischen *Petreto* und *Casa la briva*, in Granit.

England. *Cumberland: Wallow Crag* bei *Keswick*, in Quarz mit Feldspath, theils krystallisirt, theils derb. *Cornwall: Morazion* in Quarz. *Worcestershire: Malvern-Hügel*, in Diorit, theils derb, theils undeutliche Krystalle. *Insel Jersey*, Krystalle in Granit. *Insel Guernsey*, mit Feldspath in Granit.

Schottland. *Sutherland*, in Gneiss. *Insel Sky*, bei *Glamich* und *Garsven*, in Mandelstein. *Inseln Rona* und *Jona* in Glimmerschiefer. *Grafschaft Ross*, in Glimmerschiefer. *Insel Coll*, Krystalle mit Hornblende in Gneiss. *Insel Arran*, am *Coq d'Arran*, kleine Krystalle in einem talkigen Schiefer.

Schweiz. *St. Gotthard: Val Maggia*, schöne Krystalle von olivengrüner Farbe in Glimmerschiefer mit Prebnit. *Schipsius*, in Glimmerschiefer. *Guspis*, schöne Krystalle auf Quarz. *Ursern-Thal* und *Sextamaden*, mit Granat, Kalkspath und Asbest. *Dissentis*, in Quarz mit Feldspath und Bergkrystall. *Käferschlund*, nadelförmige Krystalle in Feldspath in Gneiss. *Canton Wallis: Nikolai-Thal*, mit Glimmer, Granat, Chlorit und Quarz. *Canton Uri: Amstäg*, im *Maderaner-Thal*, mit Bergkrystall in einem granitischen Gestein. *Canton Bern: Gutannen, Roth-Alp*, auf dem rechten Ufer der *Aar* an der *Grimsel-Strasse*, sehr schöne lose Krystalle.

Dänemark. *Bornholm: Ritterknaegt*, in Diorit.

Schweden. *Nerike. Vinterasa-Kirchspiel: Hesselkulla-Gruben*, krystallisirt, mit Feldspath, Granat und Chlorit. — *Wermeland. Philippsstads-Kirchspiel: Jordas-Gruben*, krystallisirt mit Wismuthglanz und Eisenkies. *Age-Gruben*, krystallisirt in Quarz, auf Magneteisen-Lagerstätten in Glimmerschiefer. *Langbanshytta*, in Krystallen, mit Hornblende, Bergkork, Malakolith und Granat. — *Westgothland. Trollhätta*: mit Hornblende, Kalkspath, Flussspath, Feldspath und Eisenkies. — *Gestrickland. Torsacker-Kirchspiel: Göske-Grube*, mit Kalkspath. — *Herjedalen. Ljusnedals Kupferwerk*, begleitet von Eisenkies und Strahlstein in Glimmerschiefer. — *Jemtland: Gustavsberg Bjelkgrube*, mit Quarz, Granat, Strahlstein und Hornblende, in blättrigen Massen und krystallisirt in Glimmerschiefer.

Norwegen. *Stift Christiania: Hackedal* unfern *Christiania* auf den Dahls-Gruben, auf Magneteisen-Gängen in Gneiss, dicht, von pistaziengrüner Farbe. Gegend von *Feiringen*, auf Magneteisen-Gängen in Feldstein-Porphyr, mit Magneteisen und derbem Granat gemengt. *Friedrichswärn* und *Laurvig*, in kleinen Krystallen und blättrigen Parthieen die Drusenräume des Zirkon-Syenits auskleidend. *Gillebeck*, mit Grammatit in körnigem Kalk. — *Stift Christiansand: Arendal*, auf Magneteisen-Lagerstätten in Gneiss, ausgezeichnet schöne und grosse Krystalle, von den verschiedensten Modificationen (unter andern H. 152, 153, 154, 155 und 156), von schwärzlich- und pistazien-grüner Farbe. Die Krystalle kleiden entweder, mit freien Enden, Drusenräume aus, oder sie sind eingeschlossen in Kalkspath, begleitet von Titanit, Wernerit und Hornblende.

Preussen. *Mark Brandenburg*: nicht selten, meist derb, auch krystallisirt, in Rollstücken Hornblende-reicher Gesteine, und in Granit-Geschieben. — *Sachsen*: *Sulz*, in Syenit. — *Schlesien*: *Reichau* unfern *Strehlen*, kleine Trümmer in körnigem Kalk mit Granat. *Kupferberg*, auf einem Strahlstein-Lager in Hornblendeschiefer. *Warmbrunn*, kleine faserige Parthieen in Gneiss.

Mecklenburg. An verschiedenen Orten in Granit-Geschieben, derb und eingesprengt.

Hannover. *Lünneburger-Haide*: in Granit-Blöcken.

Harz. *Andreasberg*, *Grube Bergmannstrost*, kleine, fast haarförmige Krystalle, auch derb, auf Diorit, begleitet von krystallisirtem Axinit und von Harmotom. *Schierke*, bei den *Feuersteinsklippen* in Granit. *Rosstrappe*, in Granit, derb und krystallisirt. *Hasserode*, *steiler Stieg*, mit Quarz und Eisenglanz. *Rübeland*, in Diorit-Porphyr. *Rotherstein* im *Rappodethal*, krystallisirt in Diorit. *Bodethal*, als Geschiebe. *Gebersberg* im *Ilseenthal*, in Granit.

Sachsen. *Meissen*, *Plauischer Grund* und *Ebersbach*, krystallinische Parthieen in Syenit. *Hartenstein*, *Lössnitz*, *Ölsnitz*, *Herzogswalde* und *Lauterbach*, Krystalle, Adern und Schnüre in Diorit bildend. *Triebethal*, krystallinische Parthieen in Quarz-Blöcken. *Gersdorf* und *Marbach*, auf Kalkspath-Schnüren in Diorit. *Mastenau*, in Hornblendeschiefer. *Grünstädtel*, grosse, derbe Massen, in Trümmern und Nestern, auf Klüften und Ablösungen, in Drusenräumen krystallisirt, mit Feldspath und Glimmer in Gneiss. *Schwarzenberg*, mit Malakolith in Kalk. *Breitenbrunn*, in Drusen mit Amethyst, Granat und Quarz. *Eisenberg* bei *Pöhle*, in Glimmerschiefer mit Magneteisen und Quarz. *Teufelstein*, derb und breitgedrückte Krystalle, mit Feldspath, Quarz und Glimmer. *Berggieshübel*, derb und krystallisirt, mit Granat, Strahlstein und Blende in Thonschiefer. *Schneeberg* und *Ehrenfriedersdorf*, mit Magneteisen. Gegend von *Bautzen*, derb und in Gang-Trümmern in Granit. *Leipzig*, in Granit-Geschieben. *Geyer*, in Diorit; an den Stellen, wo der Epidot in der Diorit-Masse in derberen, grösseren Parthieen auftritt, scheint er die Hornblende zu vertreten, indem dieselbe in seiner Nähe fast ganz fehlt; ist Epidot nur in kleinen Parthieen eingesprengt, so vermisst man dagegen die Hornblende nie.

Hessen-Darmstadt. *Auerbach*, mit Granat verwachsen, auch begleitet von Quarz, an der Grenze zwischen körnigem Kalk und Gneiss.

Nassau. *Amdorf*, krystallisirt, in Drusen-Höhlungen und auf Klüftwänden in Diorit. *Eichelberg*, unfern der *Weher-hohl*, auf Quarz-Gängen in talkigem Schiefer. *Eppenhain*, derbe Massen und krystallisirt, mit Magneteisen in einem chloritischen Gestein. *Burg*, Krystalle, in Dru-

senräumen von Diorit. *Geisberg* bei *Königstein*, Krystalle und derb, auf Quarz-Gängen in Thonschiefer, mit Asbest. *Grävencck*, auf Quarz-Gängen in Aphanit, schöne kleine pistaziengrüne Krystalle, von Bergkrystall und Asbest begleitet.

Baden. *Hohe Art* bei *Schriesheim*, auf einem Quarz-Gang in Granit, schöne Krystalle, jenen von Arendal ähnlich, mit Granat. Gegend von *Weinheim*, auf Klufflächen von Syenit. *Neustadt* im *Schwarzwald*, auf Kluffwänden von Granit.

Baieru. *Lichtenberg* in der Gegend von *Baireuth*, nadelförmige Krystalle mit krystallisiertem Quarz, auf Klüften und Drusen in Diorit. Gegend von *Stambach*, in Granit. *Thiersheim* bei *Wunsiedel*, wenig deutliche Krystalle von grauer Farbe (sogenannter Zoisit) in Granit. *Floss*, derbe Massen. *Weissenstein*, im *Fichtel-Gebirge*. *Schweinheim* unfern *Aschaffenburg*, derb, körnig und in Nestern, in Syenit.

Oesterreich. *Land ob der Ens*: Gegend von *Krems* mit Magneteseisen auf Erz-Lagerstätten in Hornblende-Gestein und Gneiss. *Land unter der Ens*: *Grossarl*, in Gabbro (sogenanntem „Epidot-Gabbro“). *Pinzgau*, breitgedrückte Krystalle in Quarz, der in Gimmerschiefer vorkommt. — *Steiermark*. *Brucker Kreis*: *Roseck*, stängelige Parthieen mit Quarz verwachsen. *Marburger Kreis*: *Eibiswald*, krystallisirt in einem basaltischen Gestein. *Rosenkogel* bei *Stainz*, in Quarz mit Granat und Hornblende. — *Alpe Schwamberg*. *Cillier Kreis*: *Bacher Gebirge*. — *Ilyrien*. *Pacher Alpe*. *Saualpe*, mit Hornblende, Granat, Quarz, Talk und Disthen. — *Tyrol*. *Zillerthal*: *Alpe Schwarzenstein*, kleine Krystalle (unter andern H. 157), mit schwarzem Gimmer. *Fassa-thal*, die Blasenräume eines Melaphyr-Mandelsteins ausfüllend. *Pfitscher Jöchl* bei *Sterzing*, Krystalle in Glimmerschiefer. *Monzoniberg*, mit Granat, Malakolith und Chabasie auf Diorit. In dem *Inn*, als Findling, mit Quarz und Hornblende, derb und krystallisirt. *Predazzo*, *Forca rossa*, körnig und strahlig in körnigem Kalk. — *Böhmen*: *Wottava* bei *Ronsberg*, derb und in ansehnlichen Massen (Zoisit), in Diorit. *Hohenelbe*, zierliche Krystalle, in losen Blöcken. *Orpus*, Krystalle, selten deutlich ausgebildet, zu Drusen vereinigt, mit Hornblende, Magneteseisen und Serpentin. *Eyle*, mit Idokras, auf Quarz-Gängen in Thonschiefer. — *Mähren*: *Butterhübel* bei *Marschendorf*, Krystalle, in Diorit. — *Schlesien*: *Hackelberg*, zwischen *Würbenthal* und *Zuckmantel*, auf Lagerstätten von Roth-Eisenstein und Magneteseisen, mit Eisenkies, Arsenikkies, Bleiglanz und Blende, in Glimmerschiefer. *Friedenberg*, mit Quarz und Eisenglanz. — *Ungarn*. *Sohler Comitat*: *Rohnitz*, derb und krystallisirt, in Syenit. *Biztra*, derb und innadelförmigen Krystallen mit Quarz. *Neusohl*, in derben Massen, in Thonschiefer. *Hodritsch*, in grobkörnigem Syenit. — *Liptauer Comitat*: *Ma-*

luzsina, in derben Massen in Thonschiefer. *Bocza*, Krystalle mit Amianth in Granit. *Magurka*, nadelförmige Krystalle in Granit. *Kraschower Comitat: Szaska*, in Krystallen und derb, mit grünem Granat, Kalkspath und Kupferkies in körnigem Kalk. — *Siebenbürgen: Muska*, mit Quarzkörnern in Goldseifen, sogenannter „Scorza“, erdiger Epidot, aus feinen, pistaziengrünen Körnern bestehend, wahrscheinlich nichts als ein verwitterter Epidot.

Italien. *Sardinien. Savoyen: Montayeur*, schöne olivengrüne Krystalle, mit Augit und Talk. *Cormayeur*, mannigfache Krystall-Varietäten, besonders ausgezeichnet H. 155, die Krystalle sind meist sehr in die Länge gezogen. — *Piemont: Saint-Marcel*, auf einem Gang in Gneiss, mit Kalkspath, Quarz und Asbest, sogenannter Mangan-Epidot. *Alpe de la Mussa*, schöne Krystalle mit Glimmer, Granat und Disthen in Serpentin. *Thal Visè*, in Quarz, die Krystalle zerbrochen und durch Quarz-Masse wieder verkittet. — *Mailand: Bavèno*, als krystallinischer Ueberzug mit Feldspath in Granit. — *Toscana: Fivizzano* und *Tambura*, auf Gängen mit Eisenglanz. — *Insel Elba: St. Pietro*, undeutliche Krystalle in Granit. — *Neapel: Vesuv*, in Gemengen aus Augit und Glimmer, oder aus Augit und Leucit, theils begleitet von Idokras, Kalkspath, Granat, Spinell, Nephelin und glasigem Feldspath.

Griechenland. *Cycladen: Insel Tino* bei *San Nicolo*, in einzelnen Lagen und schönen Krystallen in Gneiss. — *Insel Syra*: bei *Syra*, derbe und krystallinische Massen in Glimmerschiefer. — *Insel Paros*, bei dem Kloster *Agia Minna* auf Feldspath. — *Insel Naxos*: bei *Naxos*, in Granat.

Russland. *Ural: Rächety*, unfern *Katharinenburg*, auf einem Quarz-Gang in Granit, schöne Krystalle von einem Zoll Grösse, mit glatten, glänzenden Flächen. *Achmatowsk*, wohl ausgebildete Krystalle, begleitet von Diopsid, auf Klüften von Chloritschiefer. *Tscherno-Istotschinsk* unweit *Nischne-Tagilsk*, kleine Schnüre in Diorit bildend. In der Nähe des Marmor-Bruches von *Gornoschit* unfern *Katharinenburg*, kleine körnige Parthieen von gelblich-grauer Farbe (Zoisit) auf schmalen Gängen in einem mit Smirgel gemengtem Chloritschiefer. *Eisenhütte Achtenskoi* bei *Slatoust*, Krystalle in Quarz. *Ajatska* bei *Katharinenburg*, lange, dünne Krystalle in Porphyr. *Newjansk*, Körner und Krystalle in Goldsand. *Tschernoë Osero* im *Ibmen-Gebirge*, stängeliche Parthieen mit Feldspath verwachsen. *Dorf Ilianowa* am *Tanahk*, derbe, kleine Parthieen in Blasenräumen eines Porphyrs, sogenannter Zoisit. Seifenwerk *Barsowskoi* bei *Kyschtymsk*, stängelige Massen, mit Korund und Glimmer in Barsowit eingewachsen. Gegend von *Slatoust*, zwischen der *Kussa* und *Schumnaja*, feinkörnig und dicht im Gemenge mit Quarz.

Polen. *Schlossberg* von *Tenozyn*, kleine Krystalle in Porphyr.

A m e r i k a.

Grönland. *Assub-Kirkertarsoab*, Krystalle und derb in Granit. — *Disko-Inseln*, Krystalle in Granit.

Vereinigte Staaten. *Connecticut*: *Canaan*, in Krystallen von schön-grüner Farbe in Gneiss. *Brooklyn*, derb und krystallisirt, in Gneiss. *Plymouth*, in Granit (Zoisit). *Haddam*, in Gneiss. — *Delaware*: *Wilmington*, derb und krystallisirt in Hornblende-Gestein. — *New-York*: *Rossie*, in körnigem Kalk. — *Pennsylvanien*: *West-Bradford*, ausgezeichnete Krystalle in Hornblende eingewachsen, jenen von Arendal ähnlich. *London Grove*, Krystalle in Kalk. *East Marlborough*, schöne Krystalle. — *Vermont*: *Windheim*, längliche, dünne Krystalle in Quarz. — *Massachusetts*: *Williamsburgh*, *Mittlefield*, *Plainfield*, *Hinsdale* und *Worthington*, schöne Krystalle, von Quarz, Hornblende und Augit begleitet, in den quarzreichen Parthieen des Glimmerschiefers, meist die Zoisit genannte Varietät. *Boston*, auf Adern, derb und krystallisirt in Dionit. *Newport*, Krystalle in Mandelstein. *Pelham* und *Athol*, mit Turmalin in Gneiss. *Rowe*, in Hornblendeschiefer. *Stoneham* und *Newbury* in Kalk. *Cummington*, strahlig-faserige Massen, mit Granat und Quarz in Glimmerschiefer (Cummingtonit).

Mexico. *Cerro del Mercado* unfern *Durango*, mit Chlorit zwischen Porphyr und Magneteisen.

Chile. *Anjillas*, im Thal von *Elqui*, mit Granat, Quarz, Hornblende und Kalkspath, in einem quarzigen Gestein. *Rio Turbio*, Krystalle in Porphyr.

Uruguay. *Passo de Lavra velha*, Krystalle, in Höhlungen und auf Kluftwänden in Porphyr. *Ponta de la Sierra*, mit Quarz auf Gängen in Mandelstein. *Riachincho*, Krystalle in Gneiss. *Villa Nova* und *Joazeiro*, auf Klüften von Hornblendeschiefer.

E P I S T I L B I T.

E u r o p a.

Irland. *Rathlin* und *Portrush*, in Trapp.

Dänemark. *Faröer*, in Blasenräumen von Mandelstein. *Island*: *Bernsford*, auf der Ostküste der Insel, Krystalle, in bröcklichem, weichem Wacke-Thon.

Preussen. *Rhein-Provinz*: *Siebengebirge*, *Gierswiese* unfern *Honnef*, äusserst selten, in Basalt.

Italien. *Toscana*: *Elba*, angeblich mit Eisenglanz. (?)

ERBSENSTEIN s. KALKTUFF.

ERDE, LEMNISCHE s. BOL.

ERDHARZ s. ASPHALT.

E R D K O B A L T.

Europa.

Frankreich. *Pyrenäen*: Thal von *Gistain*. *Départ. de l'Isère*: schwarzer, auf Erz-Gängen in Glimmerschiefer. *Allemon*, auf Gängen im Gneiss. *Départ. du Haut-Rhin*: *Markirch*, rother, auf Erz-Gängen in Gneiss, nicht häufig.

England. *Cheshire*: *Alterhy-Edge*, mit Kupferkies in Sandstein.

Irland. *Halbinsel Howth*, in der Nähe von *Dublin*, Kluftwände von Thonschiefer überkleidend.

Preussen. *Schlesien*: *Kupferberg*, auf Erz-Gängen und auf alten Halden. *Rengersdorf*.

Harz. *Andreasberg* und *Hasserode*, auf Halden durch Efflorescenz entstanden.

Sachsen. *Schneeberg*, mit Speiskobalt, Kalkspath und Quarz. *Freiberg*, mit Glanzkobalt und Eisenkies. *Johanngeorgenstadt*, auf Glimmerschiefer.

Sachsen-Meiningen. *Kamsdorf*, von schwarzer, brauner und gelber Farbe, traubig, nierenförmig, mit Speiskobalt und Barytspath, auf Gängen im Kupferschiefer-Gebirge. *Saalfeld*, auf Gängen, mit Fahlerz, Kupferlasur, Kupfergrün und Barytspath, von brauner und rother Farbe. *Glücksbrunn*, schwarzer und rother, auf Gängen im Zechstein, mit Speiskobalt, Barytspath und Kalkspath.

Hessen-Cassel *Bieber*, auf Erz-Gängen, schwarzer und rother, meist in den oberen Teufen, mit Pharmacolith und Speiskobalt. *Schmal-kalden*, mit Speiskobalt und Barytspath. *Riechelsdorf*, von gelber und brauner Farbe, mit Speiskobalt und Barytspath, auf Gängen in Todt-Liegenden.

Baden. *Wittichen*, auf Erz-Gängen in Granit, mit Speiskobalt, als Anflug auf Barytspath.

Württemberg. *Alpirsbach* und *Reinerzau*, mit Kobalt- und Kupfererzen, auf Gängen in Granit.

Oesterreich. *Land ob der Ens*: *Salzburg*, *Leogang*, als Anflug. — *Tyrol*: *Gayer*, mit Kupferlasur in Kalkstein, kam besonders früher vor. *Perfeld* bei *Kitzbichl*, selten. *Maucknerötz*, als Anflug auf Braun-Eisenstein. — *Böhmen*: *Joachimsthal*, rothe, zarte, haarförmige Krystalle, zu Drusen vereinigt, in Gesellschaft von Kobaltkies, auf Erz-Gängen in Gneiss.

A m e r i k a.

Brasilien. *Minas Geraes*: *Villa Rica* und *Congonhas do Campo*,

schwarzer, als Ueberzug auf Spalten und Klüften eines mürben Thonschiefers. *Tijuco*, als Anflug auf Thonschiefer.

ERDÖL.

Europa.

Frankreich. *Départ. du Puy-de-Dôme*: *Puy de Crouel*, häufig in einem bituminösen Kalk mit Chalcedon. *Puy de Chalus*, kugelige Parthieen auf Wacke. *Puy Dulin*, auf Klüften von Basalt. *Tambour*, auf Kalk. *Puy de la Poiz*, vulkanischen Conglomeraten in grösserer oder geringerer Menge entliessend, so dass die Wandungen oft wie mit einem glänzenden Firniss überzogen sind. *Départ. du Bas-Rhin*: Gegend von *Altkirch*, *Pechelbrunn* und *Lobsann*, theils auf Quellen schwimmend, theils als Bindemittel eines quarzigen Sandes der Molasse.

England. *Lancashire*: *Ormskirk*, *Coal-Port* unfern *Coalbrookdale*.

Schottland. Gegend von *Edinburgh*, bei *St. Catharines-Well*. Insel *Pomona*: Gegend von *Dardagny*.

Schweiz. *Canton Bern*: *Chatenoy* und *Chalex*. *Canton Neuchâtel*: *Neufchâtel*.

Schweden. *Upland*: *Dannemora-Kirchspiel* bei *Dannemora*, als Begleiter von Quarz und Kalkspath-Krystallen.

Hannover. Gegend von *Celle* und *Peina*, bei den kleinen Haidendörfern *Wietze*, *Hänigsen* und *Oedesse*. *Wietze*, der Sandstein ist imprägnirt mit Erdöl; bei *Hänigsen* liegt es in einer Vertiefung, und entsteht zum Theil aus einem Asphalt-Conglomerat. *Oedesse*, das Erdöl quillt mit Wasser aus den Absonderungs-Flächen eines schwarzen Kalksandsteins in grosser Menge hervor. *Verden*, Bergtheer, in bedeutender Quantität im Sande des aufgeschwemmten Landes.

Harz. *Rammelsberg* bei *Goslar*, auf Thonschiefer.

Braunschweig. Gegend von *Braunschweig*, unweit der Chaussee, die nach *Königsblutter* führt, bei der *Gemeinde-Trift* der *Reitling* genannt, aus Thon, den Schiefen des Jura zugehörig, hervorquellend.

Baden. *Oberschaffhausen* und *Bötzingen* in *Enthale*, in Höhlungen und Drusen von Phonolith.

Baiern. *Tegernsee*, bei dem Bauerngut *Rohnbogen*, an einem Berghang. Das anstehende Gestein ist Sandstein mit eingeschlossenen Parthieen von Schieferthon; das Erdöl sammelt sich in einen, ungefähr 13' tiefen Brunnen.

Oesterreich. *Tyrol*: *Grattenbergl*, unfern *Häring*, auf Kalk. *Scharnitz* und *Seefeld*, auf Stinkstein. *Dalmatien*: *Vergoraz*.

Italien. *Parma*: *Miano*. *Modena*: *M. San Zibio*. *Neapel*: am *Vesuv*. *Sicilien*: Gegend von *Girgenti*, Quelle, genannt *Strazzanti*.

Griechenland. *Eiland Zante*, in der Nähe des *Dorfes Chierri*, verschiedene Quellen in einer sumpfigen Ebene aus bituminösem Kalk hervortretend.

Russland. *Halbinsel Abscheron*, am östlichen Fusse des *Kaukasus*, besonders bei *Baku*, zahlreiche Quellen, aus einem schwärzlichen Thon hervorquellend. *Insel Schiloi*, unfern der *Halbinsel Abscheron*, verschiedene Quellen. (Auf diesen Inseln, besonders auf *Abscheron* ist die Heimath der reinsten Naphta).

Polen. *Lagow*, in Drusenräumen des Kalkspathes, in Kalkschiefer. Im Karpathen-Sandstein mit Erdpech an verschiedenen Orten, in Nestern, auch kleine Quellen bildend.

A s i e n.

Persien. *Prov. Fars: Schiras*, am *Dorap*, der Bergtheer findet sich hier auf ausgezeichnete Weise und sehr häufig.

Ostindien. *Hinterindien: Reich der Birmanen*, an verschiedenen Orten, besonders bei *Ava*.

A m e r i k a.

Vereinigte Staaten. *Virginien*: an dem *Kenhawa*. — *Ohio: Liverpool, Munroe* und an verschiedenen Orten. *Connecticut: Wordbury, New-York*, auf der Oberfläche des *Seneca-Sees* schwimmend, dort unter dem Namen „*Seneca-Öl*“ bekannt. *Kentuky: Burksville*.

Westindien. *Kleine Antillen: Insel Barbados*, in einem Thongebilde, aus Hügeln hervorrinnend, oder sandige Felsen durchziehend, in grosser Menge mit Erdpech verbreitet, und daselbst unter dem Namen *green Tar*, grüner Theer bekannt. *Granadillen: Insel Trinidad*, allenthalben häufig mit Erdpech, welches grosse Massen zusammensetzt und den bekannten Erdpech-See (ungefähr 80' über dem Meeres-Spiegel) bildet.

ERDPECH s. ASPHALT.

ERDPECH, ELASTISCHES s. ELATERIT.

E R E M I T.

A m e r i k a.

Vereinigte Staaten. *Connecticut: Watertown*, in Albit-Granit.

E R I N I T.

E u r o p a.

Irland. *Dunseverie*: in Diorit. *Grafschaft Antrim*, in der Nähe des *Riesendamms*, in Mandelstein.

(Wahrscheinlich ein dem Bol verwandtes Mineral.)

ERINIT (ARSENIKSAURES KUPFEROXYD.)**Europa.**

Irland. *Grafschaft Limerick*, mit Olivenit.

ERLAN.**Europa.**

Sachsen. Gegend von *Schwarzenberg* in Gneiss und Glimmerschiefer. *Grünstädtel*, mit Feldspath, Glimmer, und Epidot in Gneiss. *Bergmannsgrün*, in Granat.

ESMARKIT.**Europa.**

Norwegen. *Gemeinde Bamla*, Gegend von *Brevig*, grosse, wenig deutliche Krystalle, an Ecken und Kanten zugerundet, meist überdeckt mit einer dünnen Glimmer-Rinde, in Granit.

EUCHROIT.**Europa.**

Oesterreich. *Ungarn. Sohler Comitatz: Libethen*, in Glimmerschiefer.

EUDYALIT.**Amerika.**

Grönland. *Kangerdhuarsuk*, auf einem Lager über Gneiss, mit Hornblende, Augit, Feldspath, Sodalit und Zirkon; Krystalle (L. 216) und krystallinische Massen.

EUKAIRIT.**Europa.**

Schweden. *Smaland: Tryserum-Kirchspiel*, auf der auflässigen *Grube Strikerum*, mit Selen-Kupfer und Kalkspath, in einem Talk- oder Serpentin-artigen Gestein.

EUKLAS.**Amerika.**

Vereinigte Staaten. *Connecticut: Trumbull*, dünne, tafelartige Krystalle, von gelblich-weisser Farbe, theils in silberweissem Glimmer,

theils in Flussspath eingewachsen, begleitet von Topas. (Erst vor kurzer Zeit entdeckt).

Brasilien. *Boa-Vista* und *Capao do Lane*, in der Gegend von *Villa-Rica*, Krystalle (L. 218), mit Bergkrystall und Topas in Chlorit-schiefer; je eisenschüssiger das Muttergestein der Euklas- und Topas-Krystalle ist, desto dunkler ist die Färbung derselben.

E U X E N I T.

E u r o p a.

Norwegen. *Bergenhuus-Amt: Jölster* (die Verhältnisse des Vorkommens sind unbekannt).

F A H L E R Z.

E u r o p a.

Spanien. *Estremadura: Guadalcanal. Valencia: la Cren*, nierenweise in Kalk-Breccie.

Frankreich. *Pyrenäen: Baigorry* bei *St. Etienne*, schöne Krystalle und derbe Massen in Quarz, auf Erz-Gängen im „Uebergangsbirge“. *Départ. de l'Isère: la Gardette*, mit Bleiglanz, Kupferkies, Eisenkies und gediegenem Gold, auf Quarz-Gängen in Gneiss. *Chalanches*, auf Gängen, nur derb, mit Asbest. *Départ. du Haut-Rhin: Gironmagny*, in Kalkspath mit Kupferkies, auf Gängen. *Markkirch*, auf Quarz-Gängen, in Gneiss, derb und krystallisirt, mit Flussspath, Brauns-
spath und Barytspath.

England. *Cornwall: Cooks Kitchen*, und auf andern Kupfergruben, mit Eisenkies und Kupferkies. *Devonshire: Tavistok*.

Schottland. Thal von *Fassnet*, auf Gängen mit Kupferkies in Grauwacke. *Mainland* bei *Sandloge*: mit Kupferkies in Sandstein. *Fassney Burn: Airthrie*.

Schweiz. *Canton Graubünden: Obersaxer Gruben* unfern *Ilanz*, auf schmalen Gängen in Talkschiefer.

Schweden. *Dalekarlien: Grangjärde-Kirchspiel: Persbo*, mit Quarz und Kalkspath, auf Magneteisen-Lagerstätten in Glimmerschiefer. *Garpenbergs-Kirchspiel: Garpenberg*, auf Kupferkies-Lagerstätten in Glimmerschiefer. *Rättoicks-Kirchspiel: Martanberg*, auf Kupfererz-Lagerstätten. — *Dahlsland. Aminskogs-Kirchspiel: Vignäs-Gruben*, mit Eisenspath und Barytspath in Glimmerschiefer. *Knolle-Gruben*, mit Kupferglanz, Bunt-Kupfererz und Quarz. — *Wermeland. Glasva-*

Kirchspiel: Ruds-Gruben, in Quarz. — *Westmanland. Grythytte-Kirchspiel: Björkskognds*, mit Blende und Bleiglanz in Kalk.

Preussen. *Schlesien: Kupferberg*, mit Eisenkies und Kupferkies. — *Westphalen: Siegen, Grube wilder Mann*, tetraëdrische Krystalle, auf Gängen im Grauwacke-Gebirge, begleitet von verschiedenen Substanzen, so von Eisenspath, Eisenkies, Braun-Eisenstein und Bleiglanz. *Müsen*, unter andern *Grube Silberast*, auf Gängen im Grauwacke-Gebirge, mit Kupferkies, kohlen-saurem Blei, Eisenspath und Quarz. — *Rhein-Provinz: Linz am Rhein*, schöne Krystalle, mit Bournonit und Blende.

Harz. *Andreasberg*, derb und krystallisirt, unter andern L. 339 und H. 56, mit Blende, Bleiglanz, Kupferkies, Eisenspath und Quarz, auf Gängen in Thonschiefer. *Clausthal*, derb, seltener krystallisirt, unter andern H. 85, L. 338 und 339, oft mit Bleiglanz verwachsen, in Begleitung von Eisenspath, auch auf demselben aufgewachsen, mit Barytspath und Braunspath, auf Gängen im Grauwacke-Gebirge. *Zellerfeld*, in Schnüren und derb, mit Bleiglanz, oft mit einer Rinde von Kupferkies überzogen. *Schulenberg*, auf der *Grube Juliane Sophie*, schöne grosse Krystalle auf krystallisirtem Amethyst (selten). *Rammelsberg*, mit Blende und Kalkspath.

Oldenburg. *Birkenfeld: Fischbach bei Oberstein*, auf kleinen Gängen in Mandelstein, mit Kupferkies und Kupfergrün.

Sachsen. *Freiberg*, auf Erz-Gängen in Gneiss, auf Quarz, in Begleitung von Bleiglanz und Kupferkies, auch mit einem Anflug von Rothgültigerz bedeckt; ferner in schönen Krystallen mit Braunspath, Blende, Barytspath und Flussspath. *Gersdorf*, Krystalle, auf derbem und zerfressenem Quarz, mit krystallisirtem Flussspath, Braunspath und Barytspath. *Scharfenberg*, eingesprengt, mit Blende. *Zschopau*, auf Gängen in Gneiss, mit Eisenkies und Barytspath. *Marienberg*, mit Eisenkies und Blende. *Schneeberg*, mit Barytspath, auf Erz-Gängen in Glimmerschiefer.

Sachsen-Meiningen. *Saalfeld*, mit Eisenspath, Erdkobalt und Barytspath. *Kamsdorf*, derb und eingesprengt, mit Kupferkies, Kupferlasur, Malachit und faserigem Braun-Eisenstein, auf Erz-Gängen, die aus dem Grauwacke-Gebirge ins rothe Todt-Liegende übersetzen.

Hessen-Cassel. *Frankenberg*, kleine Krystalle mit Eisenkies und Kupferkies. *Bieber*, selten auf den Gängen, eingesprengt und in schmalen Trümmchen in Kupferschiefer, mit Kupferkies und Barytspath.

Hessen-Darmstadt. *Roth*, in Quarz, von etwas Kupferlasur begleitet.

Nassau. *Ober- und Nieder-Rosbach* (besonders *Zeche Aurora*), auf Erz-Gängen in Grauwacke, mit Bleiglanz, Kupferkies und Blende,

oft Krystalle von seltener Schönheit, unter anderen L. 340, H. 85 und N. 81, bisweilen mit einer Rinde von kleinen Eisenkies-Krystallen bedeckt, auch mit äusserst zartem Kupferkies-Anflug. *Ems*, auf Gängen in Grauwacke, mit Quarz, Eisenkies, Bleiglanz, Kupferkies und kohlen-saurem Blei. *Holzappel*, auf Erz-Gängen im Grauwacke-Gebirge, derb, auch in Bleiglanz und Kupferkies eingesprengt. *Nerenthal* unfern der *Weher hohl*, auf Quarz-Gängen in talkigem Schiefer, mit Kupferlasur, Kupfergrün und Kupferkies.

Baden. *Schriesheim* und *Altenbach* bei *Heidelberg*, auf Barytspath-Gängen, in Granit und Porphy, selten, zersetzte Tetraëder, die bisweilen zu Ziegelerz umgewandelt sind, auf Barytspath. *Grube Wenzel* bei *Wolfach*, auf Erz-Gängen in Gneiss, derb, eingesprengt, schön krystallisirt (H. 85 und 88) und sehr silberhaltig, mit Bleiglanz stets das Antimon-Silber begleitend; ferner mit Silberglanz, Rothgültigerz, Barytspath und Kalkspath. *Todtnau*, auf Gängen in Gneiss, mit Bleiglanz, Flusspath, Barytspath und Chalcedon. *Wittichen*, auf Gängen in Granit, mit Speiskobalt, gediegenem Silber, Erdkobalt und Barytspath, zum Theil krystallisirt. Im *Suckenthal* bei *Waldkirch*. *Ambringer Grund* bei *Staufen*. *Sulzburg*, (früher), mit Blende, Bleiglanz, Kupferkies und Barytspath auf Gängen in Gneiss.

Württemberg. *Bulach*, mit Kupferlasur, auf Quarz-Gängen in Sandstein. *Grube Königswart*, in Granit.

Baiern. *Kahl* am Fusse des *Spessarts*, Krystalle H. 86, mit Barytspath in Kupferschiefer. — *Rhein-Baiern*: *Landsberg* bei *Moschel*, kleine Krystalle auf derbem Fahlerz, mit Krystallen von Eisenkies und Zinnober.

Oesterreich. *Land ob der Ens*: *Salzburg*, *Leogang*, in körnigem Gyps, auf Gängen in Thonschiefer, mit Bleiglanz, Kupferkies und Kupferglanz. — *Steiermark*. *Judenburger Kreis*: *Schladming*. *Johnsbach* bei *Admont*, mit Quarz in talkigem Glimmerschiefer — *Tyrol*: *Falkenstein*, *Ringenechsel* und *Kogel*, in „Uebergangskalk“, mit Malachit, Kupfergrün und Braun-Eisenstein, am *Kogel* auch mit Barytspath; bei *Falkenstein* kamen besonders früher ausgezeichnete Krystalle vor, so die Formen H. 85, 87 und 89, ferner sehr schön spiegelig. *Thierberg*, derb, eingesprengt und krystallisirt, mit Kupfergrün, Kupferlasur, Kupferkies und Kalkspath. *Schatterberg*, in Thonschiefer, mit Quarz und Kupferkies. *Schwatz*, mit Kalkspath und erdiger Kupferlasur. *Rehrerbichl*, mit Kupferkies, Kupfergrün, in Thonschiefer. — *Böhmen*: *Zinnwald*, nur selten, eingesprengt. — *Ungarn*. *Sohler Comitat*: *Altgebirg* bei *Neusohl*, mit Antimonglanz und Braunspath, auf Kupfererz-Lagerstätten in Glimmerschiefer. *Herregrund*, derb und krystallisirt, mit Kupferkies und Barytspath, auf Erz-Lagerstätten in Grauwacke; bil-

det auch, durch Kalkspath verkittet, das sogenannte „Trümmererz“. *Poinik*, mit Kupferkies in „Uebergangskalk“. *Mito*, in Begleitung von Eisenspath und Quarz in Glimmerschiefer. *Jaraba*, derb, eingesprengt, mit Kupferkies und andern Erzen in Glimmerschiefer. *Sandberg*, derb mit Kupferlasur und Kupferkies, in Glimmerschiefer. *St. Andre*, mit Kupferkies in Glimmerschiefer. *Libethen*, mit Phosphor-Kupfer, Malachit und Kupferkies, auf zerfressenem Quarz in Glimmerschiefer. — *Gömörrer Comitat: Szlana*, mit Zinnober und Amalgam in einem talkig-thonigen Schiefer. *Rosenau*, mit Kupferschwärze in Quarz. *Szulowa*, mit Kupferkies in Thonschiefer. *Kraschower Comitat: Szaska*, mit Bunt-Kupfererz, grünem Granat und Kalkspath in körnigem Kalk. *Neograder Comitat: Lovinobanya*, mit Kupferkies in Glimmerschiefer. *Liptauer Comitat: Magurka*, mit Antimonglanz und Bleiglanz, in Granit. *Bocza*, mit Eisenspath in Granit. *Lubella*, mit Kupfergrün in Grauwacke. *Dubrawa*, mit Kupferlasur und Antimonerzen. *Abaujvarer Comitat: Metzenseifen*, in Quarz. *Szathmarer Comitat: Nagybanya*, mit Rothgültigerz, Barytspath und Quarz, in Diorit. *Feketebanya*, krystallisirt, mit Rothgültigerz und Kupferkies, in Porphy. *Kapnik*, ausgezeichnete Krystalle, unter andern die Kernform, ferner L. 242, sowie L. 340 und 338, mit Braunspath, Quarz, Eisenkies und Bleiglanz, in Porphy: *Zipsen Comitat: Gölnitz*, derb in Braunspath, mit Quarz und Kupferkies. *Szlowenka*, mit Zinnober und Arsenikkies, in Quarz. *Poratsch*, mit Quarz und Eisenkies. *Schmöbnitz*, Krystalle der Kernform, mit Kupferkies, Kalkspath und Quarz, in Thonschiefer. *Iglo (oder Neudorf)*, derb und krystallisirt, mit Quarz, Braunspath, Kupferkies und Malachit, in Thonschiefer. — *Bukowina: Fundo Moldawa*, derb und angeflogen, mit Kupferkies in Thonschiefer.

Italien. *Sardinien. Piemont: Postua*, eingesprengt, mit Kupferkies in Braunspath.

Russland. *Ural: Beresowsk*, auf Quarz-Gängen in Granit, in Quarz eingewachsen, nur in geringer Menge. *Turjinische Gruben* unfern *Bogoslowsk*, mit Quarz, Kalkspath und Malachit im Gemenge. — *Altai: Schlangenberg*, derb und eingesprengt in Barytspath, auch mit Hornstein in Thonschiefer.

Polen. *Miedzianka*, kleine Nieren mit Kupferkies, Kupfergrün und Kupferlasur, in Muschelkalk.

A f r i k a.

Nubien. *Land Kordofan*: am *Okelim*, derb und krystallisirt, mit andern Erzen auf Quarz-Gängen in Granit.

A m e r i k a.

Mexico. *Grube Chalma* bei *San José de l'Oro*, mit Roth- und

Bunt-Kupfererz, mit Malachit und Kupferlasur in Kalkstein. *Guadeloupe y Calva*, mit Silberglanz, gediegenem Silber, gediegenem Gold und Eisenkies, auf einem Gang in Porphy. *Bolanos*, mit gediegenem Silber, Bleiglanz, kohlenanrem Blei und Flussspath, auf Gängen in Dolerit. *Ramos*, mit Rothgültigerz und Schwarzgültigerz, auf Gängen in Thonschiefer. *Toliman*, mit gediegenem Silber, Silberglanz und kohlenanrem Blei, auf Gängen in Porphy.

Peru. *Chivato*, mit Arsenikkies auf Eisenkies.

Brasilien. *Minas Geraes*: Ufer des *Abaete*, mit Roth-Kupfererz und Kupferkies, auf einem Bleiglanz-Gänge in Kalkstein.

F A H L U N I T.

Europa.

Schweden. *Dalekarlien*. *Stora-Kopparbergs-Kirchspiel*: *Finbo*, vollkommen ausgebildete Krystalle, in feinkörnigem Bleiglanz eingewachsen, mit Kupferkies und Quarz; schalig, derb und eingesprengt, mit tobackbraunem Glimmer und Kupferkies, oder dicht, mit Talk, Glimmer und Chlorit, seltener mit Bitterspath verwachsen.

F A S E R K A L K.

Europa.

England. *Cumberland*: *Alston-Moor*, von besonderer Schönheit, in Bergkalk. — *Northumberland*: *Derbyshire*.

Schottland. *Fifeshire*.

Schweden. *Schonen*: *Andrarum*, in Kalkstein.

Preussen. *Schlesien*: *Reichenstein*, in Glimmerschiefer.

Harz. *Clausthal*, *Gruben Gabe Gottes*, *Rosenbusch* und *Bergmannstrost*, dünne Lagen zwischen Thonschiefer bildend. *Zellerfeld*, *Grube Ring* und *Silberschnur*. *Zorge*, auf Eisenstein-Gruben, von rother Farbe.

Sachsen. *Schneeberg*. *Potschappel*, im Steinkohlen-Gebirge. *Waldheim*, auf Schnüren in Serpentin.

Hessen-Cassel. *Riechelsdorf*, auf Erz-Gängen.

Württemberg. *Bulach*, in Sandstein. *Steinheim*, in Süßwasser-Kalk. *Kemnath*, in Liasmergel. *Schillershöhle* bei *Urach*, in Jurakalk. *Nebelhöhle* unfern *Pfullingen*.

Oesterreich. *Land ob der Ens*: *Taxenbach* unfern *Salzburg*. — *Tyrol*: *Ringenechsel*, von seltener Schönheit. Gipfel des Gebirges *degli Strenti*. *Sterzing*. — *Ungarn*. *Honthor Comitatz*: *Schemnitz*, besonders auf „*Alt-Ällerheiligen*“. — *Sohler Comitatz*: *Herrngrund*.

F A U J A S I T.

Europa.

Baden. *Kaiserstuhl-Gebirge*, farblose auch braune Octaëder, begleitet von einer noch nicht näher bestimmten, weissen, faserigen Substanz, in kleinen Höhlungen und Blasenräumen eines sehr Augit-reichen Dolerits.

F A Y A L I T.

Afrika.

Azoren. *Insel Fayal*, in Trachyt-Trümmern.

FASSAIT s. MALAKOLITH.

FEDERALAUN s. ALAUN.

F E L D S P A T H.

1. Gemeiner Feldspath.

Europa.

Spanien. *Cap Ortegal*, schöne grosse Krystalle, in Granit. *Estremadura*: *Albuquerque*, grosse Krystalle, in Granit. *El-Chantre*, Krystalle in Granit. *Galicien*: *Coruna*, Krystalle von seltener Grösse, in Granit.

Frankreich. *Pyrenäen*: *Port d'Oo*, bei dem Thale von *Larboust* und bei dem *Port de Clarabide* im Thal von *Louron*, Krystalle von ungewöhnlicher Grösse in Granit, demselben eine porphyrtartige Structur verleihend. *Pic d'Ereshids*, *Pic d'Isé*, u. a. O. in der Gegend von *Barrèges*, schöne Krystalle in Diorit. *Départ. de l'Isère*: Gegend von *Chalanches*, ausgezeichnete Krystalle auf Gängen, mit Chlorit, Bergkrystall und Quarz. *Départ. du Cantal*: *Chaudesaigues* unfern *Saint Flour*, grosse Krystalle in Granit. *Départ. de la Saône et Loire*: *la Clayette*, sehr zierliche Krystalle in Granit. *Départ. du Puy-de Dôme*: *Berg Four-Labroux*, grosse Krystalle in Feldstein-Porphyr. *Puy de Sarcouy*, Krystalle in Domit. *Puy de Tartaret*, kleine Krystalle in Lava. *Vic-le-Comte*, H. 474 und wohlausgebildete Zwillings-Krystalle in Granit. *Puy de Sabresson*, in Basalt. *Puy de la Courtade*, oft ausgezeichnete Krystalle in Granit. *Départ. du Haut-Rhin*: *Güntzbach*, *Kaisersberg*, krystallisirt in Granit. — *Insel Corsica*: *Ajaccio* und *Carbucia*, grosse Krystalle in Granit.

England. *Cornwall*: *Botallack*, krystallisirt, mit Quarz auf Feldspath.

Schottland. Gegend von *Edinburgh*, krystallisirt, in Porphyr. — *Insel Coll*, bildet mächtige Gänge in Gneiss; oft schöne Krystalle. — *Insel Arran*: bei *Drumodoon*, Krystalle in Porphyr. *Goatfield*, in Porphyr eingewachsene Krystalle. *Dundou*, in Trapp-Porphyr.

Irland. *Durlycarly* bei *Dublin*, in Granit, krystallisirt. *Grafschaft Antrim*: *Mourne-Gebirge*, ausgezeichnete Krystalle in Granit.

Schweiz. *St. Gotthardt*: auf Adern und in Höhlungen des Glimmerschiefers, an verschiedenen Orten; auch in Granit, in Krystallen, die oft einen Fuss Länge erreichen und häufig mit Chloriterde bedeckt sind. *Ursern-Thal*: Gegend von *Zumdorff*, Krystalle, begleitet von krystallisiertem Quarz, in Granit. *Canton St. Gallen*: *Mühlbach* beim *Pfeffersbad*, grosse Krystalle in Granit.

Schweden. *Dalekarlien*. *Grangjärde-Kirchspiel*: *Grengesberg*, mit Magneteisen in Glimmerschiefer. *Persbo*, mit Magneteisen in Glimmerschiefer, krystallisirt auf Quarz. *Svårdsjö-Kirchspiel*: *Vindkärnsberg*, mit Glimmer und Magneteisen, in Glimmerschiefer. *Ahls-Kirchspiel*: *Vargberg*, mit Talk, Molybdänglanz und Arsenikkies. — *Upland*: *Stockholm*, grosse blätterige Massen, unvollkommen ausgebildete Quarz-Krystalle und Quarz-Körner einschliessend, auch von Quarz-Adern durchzogen, im Gneiss-Gebirge. — *Södermanland*: *Floda-Kirchspiel*: blätterige Massen, mit Magneteisen in Gneiss. *Tuna-Bergslags-Kirchspiel*: *Nyköping*, Krystalle auf Kupfererz-Lagerstätten in Glimmerschiefer. *Utön*, blätterige Parthieen, mit Magneteisen in Gneiss. *Svårta-Kirchspiel*: *Sjösa*, von grüner Farbe, mit Magneteisen in Gneiss. *Westmanland*. *Nora-Kirchspiel*: *Klackafällt*, schön roth, mit Magneteisen in Glimmerschiefer. *Norbergs-Kirchspiel*: am *Risberg*, Krystalle, mit Eisenglanz und Quarz, in Glimmerschiefer. — *Nerike*: *Vinterasa-Kirchspiel*: *Hessekulla* und *Sanna*, blätterige Massen, mit Magneteisen in Granit.

Norwegen. *Stift Christiania*: *Kiernerud-Wasser* bei *Kongsberg*, gelblich und grünlich, mit Hornblende und Anthophyllit, in Glimmerschiefer. Gegend von *Christiania*, schöne Krystalle, in einem syenitischen Gestein. *Stift Christiansand*: *Arendal*, auf der Magneteisen-Lagerstätte in Gneiss. — *Hitteröen*, auf Granit-Gängen in Norit (einem Gemenge aus Feldspath und Quarz) in Kubik-Fuss grossen Krystallen, mit Allanit und Gadolinit.

Preussen. *Mark Brandenburg*, häufig in Granit-, Gneiss-, Syenit- und Porphyr-Geschieben, Krystalle, die jedoch nie, oder höchst selten, aus der Masse hervortreten. Gegend von *Oederberg*, in Drusen krystallisirt, in Porphyr. — Gegend von *Hirschberg*, besonders bei *Stonsdorf*, in Granit, einfache und Zwillings-Krystalle, mit einem Ueberzug von Eisenoxyd, und auf gewissen Flächen mit krystallisiertem Albit be-

deckt. *Schildau*, Drillings- und Vierlings-Krystalle, auf Drusen von andern Feldspath-Krystallen. Gegend von *Seydorf*, *Schreibershau* und *Agnelendorf*, Krystalle von zwei bis drei Zoll Durchmesser, in Granit. Im „*Krötenloche*“ bei *Schwarzbach*, Krystalle, Fuss gross und von besonderer Schönheit, meist regelmässig mit Albit-Krystallen verwachsen. Gegend von *Kynast* und *Buchwald*, in Granit. *Meffersdorf*, schöne Krystalle, in Granit.

Harz. *Andreasberg*, im *Wäschgrunde*, Krystalle mit Datolith, in Diorit. *Ilsenstein* bei *Ilsenburg*, krystallisirt, in Drusen des Granits. *Schierke* und *Rehberger Graben*, Krystalle in Granit. Gegend von *Stollberg* und *Strassberg*, krystallisirt, in Thon-Porphyr.

Sachsen. *Johanngeorgenstadt*, *Bräunsdorf* und *Breitenbrunn*, Krystalle in Granit. *Wildenau*, *Bärwalde*, *Wolfersgrün*, *Oberschlema*, *Schneeberg*, *Greifenstein*, *Bobritsch* und *Sohra*, einfache und Zwillings-Krystalle in Granit. *Penig*, *Mühlau*, *Klein-Chursdorf*, *Mitweyda* u. a. O., derb, oft in grossen, reinen Massen, in Granit. Gegend von *Freiberg*, schöne Krystalle, auf Klüften des Gneisses. Gegend von *Waldheim*, im *schwarzen Bruche*, als zwei Zoll mächtige, zu beiden Seiten mit einer Glimmer-Rinde überzogene, Gänge in Serpentin. *Berggieshübel*, Krystalle in einem Gemenge von Quarz, Feldspath und Chlorit. *Hilbersdorf*, in Massen von ziemlicher Grösse, mit Quarz und Glimmer gemengt, in Gneiss. *Pini-Grube* bei *Aue* unfern *Schneeberg*, Krystalle in Quarz, in Granit.

Nassau. *Rodenbach*, kleine Krystalle in Grauwacke. *Löhnberg*, kleine, schöne Krystalle, in Aphanit.

Baden. *Heidelberg*, in dem sogenannten *Carmeliter-Wald* am *Schlossberg*, ferner hinter der *Hirschgasse*, schöne, einfache (L. 234) und Zwillings-Krystalle, in Granit; auch lose in Granit-Gruss umherliegend. *Schriesheim*, am Berg-Abhänge der *Strahlenburg* gegenüber, lose, schöne, grosse Krystalle in Granit-Gruss und in der Dammerde. *Dossenheim* bei *Heidelberg*, Krystalle in Porphyr. *Birkenauer Thal* bei *Weinheim*, grosse Krystalle in Syenit. *Forbach* unfern *Baden*, rosse krystallinische Massen und Krystalle, in einem äusserst grobkörnigeng Granit. Gegend von *Schönau*, *Todtmoos*, *Präg*, *Gersbach*, im südlichen *Schwarzwald*, schöne grosse Zwillings-Krystalle in Granit. *Nieder-Münsterthal*, grosse Krystalle, in Feldstein-Porphyr eingewachsen.

Baiern. *Bodenmais* und *Rabenstein* bei *Zwiesel*, in Granit. *Gailbach* bei *Aschaffenburg*, grosse Zwillings-Krystalle, in Feldstein-Porphyr. Am *Ochsenkopf*, bei *Kösse*, *Kirchenlamitz* u. a. O. im *Fichtelgebirge*, schöne, grosse Krystalle in Granit. *Bernstein* bei *Wunsiedel*, grosse Krystalle in Granit, oft zerbrochen und geborsten.

Oesterreich. *Land unter der Ens*: *Kastenbergr* bei *Krems*, derbe Massen in Granit. — *Tyrol*: *Monzoni*, mit Glimmer und Spinell. *Fleims*, schöne Krystalle, mit Glimmer in Quarz. — *Böhmen*: Gegend von *Karlsbad* und *Ellnbogen*, Krystalle von seltener Schönheit und Grösse (L. 234), besonders ausgezeichnete Zwillinge-Gebilde, in Granit. *Schönfelder* und *Schlackenwalder Zinnerz-Lagerstätte*, kleine Krystalle zu Drusen verwachsen, auf Krystallen von Quarz, in Begleitung von krystallisiertem Zinnerz und Flussspath, auf Gneiss. Gegend von *Borzen*, *Kletschen* u. a. O., deutliche Krystalle in Phonolith. — *Ungarn*: *Honthier Comit*: *Hodritsch*, Krystalle in Diorit, auch in Syenit. *Barscher Comit*: *Glashütte*, krystallisiert, in Diorit. *Königsberg*, Krystalle in Porphy. *Liptauer Comit*: *Magurka*, grosse Krystalle, in Granit. *Szathmarer Comit*: *Berg Gutin* unfern *Kapnik*, mit Hornblende, schöne Krystalle in Porphy. *Zempliner Comit*: *Sator*, krystallisiert in Porphy. *Zipeer Comit*: *Schmölnitz*, derbe Massen, auf einer Erz-Lagerstätte in Thonschiefer. *Iglo* (oder *Neudorf*), mit Kupferkies und Eisenkies in Thonschiefer.

Italien. *Mailand*: *Baveno*, ausgezeichnete Krystalle (L. 234), die oft seltene Grösse erreichen, von Flussspath, Talk, Bergkrystall und Albit begleitet; bisweilen sind die Feldspath-Krystalle in grosse Bergkrystalle eingewachsen; in Granit. — *Toscana*. *Insel Elba*: *St. Pietro*, schöne weisse Krystalle, einfache und Zwillinge, meist klein, bisweilen eine Grösse von 4 Zoll erreichend, in Granit. — *Sicilien*: *Aetna*, besonders bei *Mascali*, *Licodia*, *Biancavilla* und *Pedara*, kleine Krystalle in Lava.

Griechenland. *Cycladen*. *Insel Serpho*: unfern des *Hafens Kuntala*, krystallinische Parthieen, in Granit. *Insel Paros*, am *Kloster Katopoliani*, Krystalle in Granit. *Insel Delos*, am *Kynthos*, schöne Zwillinge-Krystalle in Granit. *Insel Mykone*: *Mykoue*, grosse Krystalle in Granit.

Russland. *Finnland*: Gegend von *Imatra* und *Wiburg*, schöne Krystalle in Granit. *Pitkaranda*, derbe Massen, mit Granat und Strahlstein, auf Kupferkies- und Magneteisen-Lagerstätten, in Granit. — *Ural*: *Werchneiwinsk*, Krystalle in Granit. *Alabaschka* bei *Mursinsk*, Krystalle von ungewöhnlicher Grösse, mit Quarz-Krystallen den Schriftgranit zusammensetzend; die Schönheit und Reinheit der Krystalle nimmt ab, wie die Grösse derselben zunimmt, jedoch übertreffen die Feldspath-Krystalle von *Alabaschka* die von allen andern Fundorten, indem sie oft eine Länge von mehr als einem Fuss erreichen. *Waloschnaja Gora* bei dem Dorfe *Syrostan* unfern *Miask*, kleine Krystalle, bisweilen Vierlinge, mit Bergkrystall in Granit. *Kljutschewskaja* bei *Miask*, Krystalle in Granit eingewachsen. *Schaitansk*, krystallisiert, mit Rauchtupas und

schwarzem Glimmer in Schriftgranit. *Ilmen-Gebirge*, grobkörnige Parthieen und Krystalle in Granit; die Krystalle erreichen nicht selten bedeutende Grösse und besitzen eine schöne spangrüne Farbe (sogenannter Amazonenstein). *Magnetberg* bei *Blagodat*, derbe Massen und krystallisirt, mit Magneteisen in Augit-Porphyr. — *Altai*: Gegend von *Barnaul*, in der Nähe des *Kolywan'schen* Sees, Krystalle in Granit, welche durch Verwitterung leicht herausfallen. — *Oestliches Sibirien*: *Adontschelon* bei *Nertschinsk*, Krystalle von seltener Schönheit, mit Topas, Bergkrystall und Beryll in Drusenräumen von Granit.

A s i e n.

Ostindien. *Hindustan*: Ostküste von *Dekan (Koromandel)*, grossblättrige Massen. — *Insel Ceylon*: an verschiedenen Orten, schöne Krystalle in Gneiss.

A u s t r a l i e n.

Van Diemens-Land. Bei der *Entrecasteaux-Strasse*, grosse, weisse Krystalle in Granit. *Insel St. Maria* bei der *Entrecasteaux-Strasse*, schöne, fleischrothe Zwillings-Krystalle in Granit.

A f r i k a.

Nubien. *Land Kordofan*: Gegend von *Roserres*, schöne Krystalle in Granit. In der Nähe des *Gutschech-Flusses*, mit Hornblende und Kupferkies, auf Quarz-Klüften in Gneiss.

Canarische Inseln. *Teneriffa*: Nähe von *Guimar*, in losen Krystallen.

A m e r i k a.

Grönland. *Opiksok*, mit schwarzem Glimmer in Granit. *Sungangarsoak*, grosse blättrige Massen in Granit. *Disko-Insel*: an mehreren Orten, kleine Krystalle in Basalt, grössere in Granit.

Vereinigte Staaten. *Delaware*: *Wilmington*, grosse Massen in Granit, der Gänge in Serpentin bildet. — *New-York*: *Gouverneur*, schöne Krystalle in Granit. *Potsdam*, grosse Krystalle in Granit, bisweilen von grünlicher Farbe. — *Pennsylvanien*: *Attleboro*, irisirend, in Kalk. — *Massachusets*: *Charlestown*, krystallisirt auf gangartigen Räumen in Diorit. *Whately* und *Charlemont*, krystallisirt in Hornblendeschiefer. *Boxborough*, *Brienfeld* und *Southbridge*, oft sehr schöne Krystalle in Gneiss, bisweilen von grünlicher Farbe, besonders bei *Beverly*.

Mexico. *Camotlan*, häufig, Krystalle in Porphyr. *Cerro del Potosi*, mit Kupferglanz und Kupferkies, mächtige Gänge in Kalkstein bil-

dend. *Tepetitlan*, kleine, schöne Krystalle, in Feldstein-Porphyr. *San Miguel*, Krystalle mit Obsidian in Porphyr.

Westindien. *Grosse Antillen*. *Jamaika*: *Porto Maria*, Krystalle in Grauwacke. (?) *Pimento Grove*, Krystalle in Trapp.

Brasilien. *Arroyo de S. Francisco*, schöne grosse Krystalle, einfache und Zwillings-Gebilde, den Karlsbadern ähnlich, in Granit. Gegend von *Rio Janeiro*, schön krystallisiert, in Gneiss.

Uruguay. *Baye*, grosse Krystalle in Granit. *Serra dos Aperejas*, mit Hornblende ein Lager in Gneiss bildend.

2. Glasiger Feldspath.

Europa.

Frankreich. *Départ. du Puy-de-Dôme*: *Puy de Trigou*, *Puy de Pailharet*, *Puy de Poulet*, *Puy de Ponzet* und *Puy de Sancy*, schöne Krystalle in Trachyt.

Schottland. *Kerrera* und *Strathaird*, in einem basaltischen Gestein. — *Insel Sky*: bei *Talisker*, Krystalle in einem basaltischen Gestein. — *Insel Arran* und *Rum*, in Pechstein-Porphyr.

Dänemark. *Insel*, im *Norduraae-Thal*, Krystalle in Lava.

Preussen. *Rhein-Provinz*. *Siebengebirge*: *Drachensfels*, Krystalle von ausgezeichneter Schönheit, oft durcheinander gewachsen, in Trachyt; bisweilen sind die Krystalle zerborsten und durch den Teig des Gesteins wieder ver kittet. *Falkenberg*, in Basalt. *Laacher See*.

Hannover. Am *hohen Hagen*, zwischen *Göttingen* und *Münden*, ellipsoidische Stücke bis zur Grösse eines Hühnereies, in Basalt. (Die Abrundung der Feldspath-Stücke lässt nicht zweifeln, dass sie Gerölle seyen, welche vom feurig-flüssigen Basalt eingehüllt worden, und sehr wahrscheinlich ist, dass das glasige Ansehen als Folge vom Einwirken hoher Temperatur gelten muss.)

Baden. *Längenthal* bei *Ober-Bergen* und *Bischoffingen*, schöne, einfache und Zwillings-Krystalle in Trachyt. *Eichelberg* bei *Rothweil*, *Mohalde* bei *Oberbergen*, Steinbrüche bei *Eichstetten*, einzelne grosse Krystalle in trachytischem Dolerit. *Kleinthal* bei *Ihringen*, *Kapellenberg* bei *Rothweil* und Gegend von *Endingen*, undeutliche Krystalle in phonolitischem Dolerit.

Oesterreich. *Steiermark*: *Gleichenberg*, in Trachyt eingewachsen. — *Tyrol*: *Meran*, in einem porphyrtigen Gestein.

Italien. *Neapel*: *Vesuv*, Krystalle in Lava, ferner in „Auswürfflingen“ älterer und neuerer Eruptionen, in Bomben, aus körnigem Kalk bestehend, welche im Innern den glasigen Feldspath enthalten, sowie körnigen Augit, Mejonit-Krystalle u. s. w.; auch in Bomben, deren Masse ein Gemenge ist aus glasigem Feldspath, Augit und Hornblende-Krystal-

len; endlich in, lose umherliegenden, grösseren und kleineren Blöcken, Gemenge aus Augit, Leucit, Glimmer und glasigem Feldspath. — *Sicilien*: *Aetna*; in Lava. — *Insel Pantellaria*: *Berg Arca della Zekia*, Krystalle in Lava.

Griechenland. *Cycladen*: *Insel Milo*, schöne Krystalle in Trachyt.

Russland. *Sitka* (Hauptniederlassung der Russen auf der N.W.Küste von *Amerika*), Krystalle von ziemlicher Grösse in Trachyt.

A m e r i k a.

Vereinigte Staaten. *New-Hampshire*: *Plymouth*, Krystalle in Trapp.

Mexico. *Tiro de los Guanches*, schöne Krystalle, denen vom Siebengebirge ähnlich, in Trachyt. *Toluca*, *Charo*, *Comanja*, *Ajuascalientes*, Krystalle von der verschiedensten Grösse, in Trachyt-Porphyr. *Nevado*, Krystalle, welche häufig geborsten sind, in Trachyt. *Bolanos*, *Zimapan*, *Istanzuela* u. a. a. O. in Porphyr, krystallisirt. *Pochotitlan*, Krystalle in Bimsstein-Conglomerat und in basaltischer Lava.

Chile. *Cordilleren-Plateau's*, an verschiedenen Orten, krystallisirt, in Trachyt. *Tollo*, schöne, grosse, tafelartige Krystalle in Trachyt.

3. Feldstein.

E u r o p a.

Frankreich. *Pyrenäen*: *Port de la Picade*; Thal von *Sallat*; Thal von *Luron* und *Estaubé*, in Thon- und Grauwacke-Schiefer.

Schottland. *Jona*, zwischen dem *Crœ-Thal* und *Kinglass*, in Glimmerschiefer. *Berg Croriarich*, in Glimmerschiefer.

Schweden. *Dalekarlien*. *Sala-Kirchspiel*: *Sala*, auf Gängen von körnigem Kalk und Bleiglanz, in Gneiss. — *Nerike*: *Vinterasa-Kirchspiel*: *Hesselkulla*, mit Magneteisen in Granit.

Preussen. *Mark Brandenburg*, nicht selten als Geschiebe.

Harz. *Allenbrack*, rein. *Rübeland* und *Blankenburg*, in Diorit-Porphyr.

Sachsen. *Penig* und *Mitweyda*, als Ausscheidungen in Granulit. *Schneeberg* und *Eibenstock*, in Glimmerschiefer. *Grünstädtel*, mit Epidot und Glimmer in Gneiss. *Geyer*, in Diorit. *Siebenlehn*, *Rosswein* und *Gersdorf*, in Syenit.

Baden. *Birkenauer Thal* bei *Weinheim*, auf gangartigen Räumen in Syenit. *Eichstetten* im *Kaiserstuhl-Gebirge*, in porphyrtigem Dolerit.

Oesterreich. *Tyrol*: *Fassa*, in Mandelstein, als Findling in der *Sill*.

Russland. *Ural*: *Magnetberg* bei *Blagodot*, mit Magneteisen in Augit-Porphyr.

FERGUSONIT.

Amerika.

Grönland. *Kikertoursak*, in der Nähe des *Cap Farewell*, in Feldspath und Quarz eingewachsen.

FETTBOL.

Europa.

Sachsen. Gegend von *Freiberg*, in thonigen, eisenschüssigen Massen.

FEUEROPAL.

Amerika.

Mexico. *Villa Seca* unfern *Zimapan*, schmale Schnüre, Nieren und Nester, in einem, Perl- und Pechstein-Brocken führenden, trachytischen Trümmer-Gestein.

FEUERSTEIN.

Europa.

Spanien. *Madrid*, besonders in der Nähe des *Kanals von Mazanares*, mit eingeschlossenen Gypsspath-Krystallen. Gebirge von *Jaen*, Gegend von *Granada*, kleine Nieren und Knollen in grauem, etwas mergeligem, Kalkstein.

Frankreich. *Départ. de la Seine-Inférieure*, *Départ. de l'Oise*, *Départ. de la Seine et Marne* und *Départ. de la Loire et du Cher*, besonders bei *Saint Aignan*, mehr und weniger häufig, Lagen und regellos vertheilte Parthieen, in Kreide, besonders in der reineren.

England. *Norfolkshire*, *Herefordshire* und *Dorsetshire*, in Kreide. *Yorkshire*, tafelförmige, scharf begrenzte Lagen in Kreide.

Schottland. *Fifeshire*. *Kirkaldy*. *Insel Mull*.

Irland. *Derry* und *Antrim*, in Kreide. *Galway*, einzelne Massen in Bergkalk.

Schweiz. *Canton Aargau*: *Küttigen* unfern *Aarau*, auf einem Bohnerz-Lager mit Jaspis.

Dänemark. *Mahnøe*, *Saltholm*, *Faxøe*, *Moen*, *Stevens Klint*, einzelne Massen, Platten, oft eigenthümliche Formen zeigend, bald in regelmässigen Lagen bald ohne Ordnung durch die Kreide verbreitet. *Farøer*. *Sandøe*: *Dal*, in Trapp-Porphyr.

Preussen. *Mark Brandenburg*, ungemein häufig als Geschiebe, in plattenförmigen, kugeligen und zerfressenen Gestalten. — *Pommern*, unter anderen Geschieben. — *Insel Rügen*, besonders auf *Jasmund*, sehr verbreitet. Der Rügenschte Feuerstein übertrifft fast alle käuflichen englischen und französischen. — *Sachsen*: Gegend von *Nebra*, *Weis-*

sensee u. a. a. O. im Muschelkalk-Gebirge, in Lagen und Knollen. *De-litsch*, *Wistenberg* u. a. a. O. im aufgeschwemmten Lande. — *West-phalen*: *Paderborn*. — *Rhein-Provinz*: Gegend von *Aachen*, mit Hornstein in knolligen Stücken unter der Dammerde.

Hannover. *Osnabrück*. *Lüneburger Haide*, als Geschiebe.

Harz. *Petersberg* bei *Goslar*, im Kieselkalk der Kreide. Thal bei *Blankenburg*, als Geschiebe.

Sachsen. Gegend von *Freiberg* und *Schneeberg*, auf Erz-Gängen, nicht häufig. *Schlotwitz*, mit Hornstein auf einem Achat-Gang. Gegend von *Leipzig*, *Borna*, *Zettlitz*, *Plossen*, *Wurzen*, *Meissen*, *Oschatz*, *Dresden* u. a. a. O., lose.

Sachsen-Meiningen. *Gräfentonna*, Lagen und Knollen in Muschelkalk.

Nassau. *Geistlicher Berg* bei *Herborn*, mit Chalcedon und Hornstein in Diorit.

Baden. Gegend von *Kandern*, Trümmer und rundliche Stücke, in Conglomeraten aus Hornstein, Quarz und Jaspis. *Schwarzwald*, bisweilen rundliche Stücke im Muschelkalk-Gebirge.

Württemberg. *Alpirsbach*, *Gaildorf*, *Königsbrunn* u. a. a. O., als Geschiebe im Schuttlande.

Oesterreich. *Tyrol*: *Avio*. — *Ungarn*. *Barscher Comitat*: *Szaszka*, lose mit Karniol und Chalcedon. *Hlinik*, mit Hornstein-Blöcken. *Kapronz*, mit Hornstein und Chalcedon. *Pilischer Comitat*: *Ofen*, als Bindungsmittel einer Kalkstein-Breccie. *Szathmarer Comitat*: *Nagybanya*, in einer Breccie. *Abaujarer Comitat*: *Ujvar*, lose. *Arka*, mit Hornstein und Chalcedon, als Geschiebe. *Neograder Comitat*: *Rapp*, lose mit Chalcedon.

Russland. Gegend von *Moskau* u. a. a. O., als Geschiebe.

Polen. *Miedzianagora*, lose Stücke, auch als Versteinерungs-Mittel in Muschelkalk.

A m e r i k a.

Vereinigte Staaten. *Massachusetts*: *Pittsfield*.

Mexico. *Cornejo*, einzelne Stücke in einem Trachyt-Conglomerat. *Dorf Zagualtipan*, in einem quarzigen Gestein mit Halbpal und Hornstein.

F I C H T E L I T.

E u r o p a.

Baiern. *Fichtel-Gebirge*, durchsichtige, farblose, nadelförmige Krystalle, ausgeschieden auf den Jahresringen von Fichten-Stämmen*, wel-

* Daher der Name »Fichtelit«.

che der Structur nach unverändert in einem trockenen Torf-Lager vorkommen.

FIORIT s. KIESELTUFF.

FLUELLIT.

Europa.

England. *Cornwall*: *Stenna-Gwyn*, mit Uranglimmer und Wavelit auf Quarz.

FLUOR-CALCIUM s. FLUSSERDE und FLUSSSPATH.

FLUSSERDE.

Europa.

England. *Devonshire*: *Beeralstone*, zwischen krystallisiertem Flussspath. *Durham*: *Breckensycke-Gruben*, mit Flussspath und Kalkspath. *Cumberland*, mit Flussspath und Aragon in Kalkstein.

Norwegen. *Stift Christiania*: *Kongsberg*, violblau, als Ueberzug und Anflug auf Kluftwänden, im Glimmerschiefer; auch auf Erz-Gängen. Sachsen. *Hilmersdorf* unfern *Marienberg*, auf Gängen in Gneiss, mit Flussspath.

Baiern. *Welsendorf*, auf Flussspath, in Granit.

Russland. *Ratofka* bei *Wereja*, sogenannter Ratofkit.

FLUSSSPATH.

Europa.

Spanien. *Granada*: *Fondon*, Würfel in Bleiglanz. *Sierra Nevada*: Gegend von *Berja*, zuweilen von Schwefel begleitet, in einem, durch dichten Dolomit überlagerten, mächtigen Gypsstock.

Frankreich. *Pyrenäen*: *Labourd*, von blauer Farbe, mit Kalkspath in Granit. *Départ. d'Allier*: Gegend von *Neris*, sehr schöne Rauten-Dodekaëder und L. 304. *Départ. de la Côte d'Or*: *Semur en Auxois*, krystallinische Massen und Krystalle, Spalten erfüllend zwischen Kalkstein und Granit. *Départ. de la Saône-et-Loire*: *Grotte d'Argental* unfern *Autun*, Würfel, einzeln aufgewachsen auf den Wandungen drusiger Räume in Quarz. *La Romanèche*, mit Manganit auf Gängen in Granit. *Départ. de la Seine*: Gegend des *Jardin des Plantes* zu *Paris*, mit Kalkspath und Quarz in jüngerem Flötzkalk. *Départ. du Puy-de-Dôme*: *Youx*, auf Gängen mit Barytspath. *Pontgibaud*, grosse Octaëder von grüner und violblauer Farbe. *Roche-Cornet*, schöne Krystalle, auf einem Quarz-Gänge, von weisser, blauer und grüner Farbe. *Départ. du Haut-Rhin*: *Markirch* und *Giromagny*, auf Gängen in Gneiss, mit Ba-

rytspath, Bleiglanz, Kupferkies und Kalkspath. *Ribeauville*, krystallisirt, auf Hornstein.

England. *Cornwall*: *St. Agnes*, auf Gängen in Thonschiefer, von Topas begleitet. *Berg St. Michael*, auf Gängen in Granit, mit Zinnerz, Topas, Quarz, Glimmer und Apatit. *Huel Gorland*: bei *St. Day*, Krystalle (Würfel!) von sehr schöner dunkelblauer Farbe; hier unter andern Würfel in Würfel eingeschlossen, ferner die Varietäten L. 303 und 304. *Derbyshire*, auf Bleierz-Gängen in Bergkalk, mit Blende, Bleiglanz, Kupferkies, Quarz, Kalk- und Barytspath, krystallisirt (Würfel), und L. 303, auch als Versteinerungsmittel. (Merkwürdig sind die Entrochiten, welche zur Hälfte aus Kalkspath, zur Hälfte aus Flussspath bestehen.) *Devonshire*: *Beeralstone*, Würfel und Octaëder von grünlicher Farbe und L. 306, auf Quarz. *Northumberland*, grünlich-weisse Würfel, mit Eisenspath und Bleiglanz. *Cumberland*, weissliche so wie schön amethystfarbene Würfel, und L. 303, theils mit lichtegrau gefärbten Ecken, bisweilen mit einem Ueberzug von Quarz-Krystallen bedeckt, von Kalkspath, Kupferkies und Eisenspath begleitet. *Durham*, besonders *Weardale*, in Würfeln krystallisirt, die mitunter zur Hälfte dunkel, zur Hälfte lichteviolblau gefärbt sind, und L. 304, von grünlich-weisser und violetter Farbe, oft von ziemlicher Grösse, bisweilen mit schönen kleinen Bergkrystallen bedeckt, auf Blei-Gängen in Bergkalk, mit Blende, Quarz, Kalkspath und Barytspath. *Lancashire*, mit Braun-Eisenstein.

Schottland. *Aberdeenshire*, *Monaltrie*, auf Gängen in Granit. *Renfrewshire*, *Gourok*, in Blasenräumen von Porphyry, mit Feldspath. *Eiland Papastour*: *Herdygio*, mit Grünerde, Chalcedon, Barytspath, Quarz und Kalkspath, in Blasenräumen von Mandelstein.

Irland. *Gahway*, Krystalle in Bergkalk. *Dalkey-Küste*, in Drusenräumen granitischer Felsen.

Schweiz. *St. Gotthard*: *Val Maggia (Canton Tessin)*, schöne Krystalle, rosenrothe Octaëder, mit Adular, Chlorit, Bergkrystall, Glimmer und Titanit. *Spitzenberg*, Octaëder, mit Bergkrystall und Axinit. *Grimsel*, in einer Krystall-Höhle, Krystalle von schön rother Farbe. *St. Annen-Gletscher*. *Canton Bern*: *Brienz*, weiss und grün, derb und krystallisirt, unter andern L. 304, auch in sehr grossen Würfeln. *Thierberg*, in der Nähe des *Triften-Gletschers*, von rother Farbe in schönen Krystallen, mit Bergkrystall, auf einem Feldspath-artigen Gestein. *Canton Uri*: *Göschenen-Alpe*. *Canton Graubünden*: *Tavetscher Thal*, von rother Farbe. *Canton Glarus*: *Glarus*, im Gerölle des *Linth-Bettes*, von rosenrother Farbe. *Canton Valais*: *Gibelbach*, zwischen *Viesch* und *Laax*, lichte apfelgrüne Octaëder, mit Krystallen von Adular, Stübit und Quarz. *Canton St. Gallen*: am *Gonzen* bei *Sar-*

gans, kleine krystallinische Parthieen auf einem Roth-Eisenstein-Lager, in Kalkstein.

Dänemark. *Insel Bornholm*, schön violblau, in Granit-Geschieben. Schweden. *Dalekarlien. Grangjärde-Kirchspiel: Grengesberg*, auf Magneteisen-Lagerstätten in Glimmerschiefer, Octaëder von grüner Farbe mit Apatit. *Garpenbergs-Kirchspiel: Garpenberg*, grün, derbe Parthieen, auf Kupferkies-Lagerstätten in Glimmerschiefer. *Gross-Tuna-Kirchspiel: Fagerlidberg*, von blauer Farbe, mit Kupferkies in Granit. *Elfidal-Kirchspiel: Stor-Harns-Grube am Dalelf*, mit Talk und Jaspis in Feldstein-Porphyr. *Rothendal*, grün und blau, auf Gängen von Bleiglanz und Kalkspath, in Feldstein-Porphyr. *Norrberches-Kirchspiel: Vestra-Silfverberg*, mit Bleiglanz und Kupferkies in Glimmerschiefer. *Stora-Skedvi-Kirchspiel: Löfas*, blau, derb, mit Bleiglanz, Kupferkies und Glimmer, in Kalkstein. *Stora-Kopparberg-Kirchspiel: Finbo*, blau und grün, auf Quarz-Gängen in Gneiss. *Säffers-Kirchspiel: Malmborgshöid*, grobkörnig, weiss, blau und grün, mit Quarz und Glimmer verwachsen; mit Bleiglanz und Kupferkies. — *Westmanland. Norbergs-Kirchspiel: Risberg*, auf Lagerstätten von Eisenglanz in Glimmerschiefer. *Stripasen*, blau und grün, in Glimmerschiefer. *Skinskattebergs-Kirchspiel: Riddarhyttan*, weiss, blau und grün, mit Magneteisen und Kupferkies, in Glimmerschiefer. *Grythytte-Kirchspiel: Finnberg*, derber, blauer, in Quarz. *Nya-Kopparbergs-Kirchspiel: altes Grubenfeld*, blaue und weisse Würfel, auf Lagern von Kupferkies, mit schwarzer Blende. *Yæsjö*, mit Hornblende, Quarz und Glimmer, in Kalkstein. *Svepareberg*, weiss, mit Bleiglanz und Kupferkies, in Kalkstein. — *Wermeland. Philippstadts-Kirchspiel*, derb, hellgrün, mit Magneteisen in Glimmerschiefer. — *Södermanland. Trosa-Kirchspiel*: auf einer Insel in der Bucht von *Trosa*, unfern *Thureholm*, mit Serpentin in körnigem Kalk. — *Dahlsland. Aminskogs-Kirchspiel: Knolle-Gruben*, weiss und blau, in Würfeln krystallisirt, mit Quarz in Glimmerschiefer. — *Ostgothland. Alveds-Kirchspiel: Garpa-Gruben*, Würfel mit Kupferkies und Bunt-Kupfererz. — *Nerike. Vinterasa-Kirchspiel: Hesselkulla*, blau und roth, mit Magneteisen in Granit. — *Westgothland*: Gegend am *Vcarn-See* und am *Göthaelf*, auf Drusenräumen in Granit. *Trollhätta*, mit Feldspath, Chlorit und Epidot, in Gneiss. — *Schonen. Nöbbelöfs-Kirchspiel: Gislöf*, Würfel und Octaëder, mit Quarz und Kalkspath in einer Sandstein-Breccie.

Norwegen. *Stift Christiania: Kongsberg*, weiss und blass meergrün, schöne Krystalle, L 298, (meist octaëdrische Formen), mit Quarz und Kalkspath, auf Erz-Gängen. *Laurvig* und *Friedrichwärn*, Krystalle in Zirkon-Syenit. *Sätersberg* bei dem *Hofe Fossum* unfern *Modum*, grün und blau, kleine Parthieen mit Albit verwachsen, in Gneiss. *Stift*

Christiansand: Arendal, kleine, grüne Würfel, auf krystallisiertem Quarz, mit Chlorit, auf Magnetisen-Lagerstätten, in Gneiss.

Preussen. *Schlesien: Gablau*, gelbe Würfel, mit Barytspath in Porphy. *Meffersdorf*, in Glimmerschiefer. *Rudelstadt*, in Kalkspath eingewachsen. *Querbach*, mit Quarz, in Glimmerschiefer. — *Sachsen: Halle*, hin und wieder in der Gegend, besonders am *Petersberg*, in kleinen Parthieen eingewachsen und von Barytspath begleitet, auf schmalen Gängen in Porphy.

Harz. *Andreasberg: Gruben Andreaskreuz, Samson und Neufang*, weiss, grünlich-weiss und violett, derb, in Kalkspath eingewachsen, auch in schönen Octaëdern, auf Bleiglanz-Krystallen aufgewachsen, auf Erz-Gängen in Thonschiefer. *Claus Friederich*, in Würfeln, auf Kalkspath. *Lauterberg*, auf Gängen in Thonschiefer, Würfel von grüner, violblauer und brauner Farbe. *Stollberg* und *Strassberg*, derb, selten krystallisirt. Bei *Stollberg*, auf den jetzt verlassenen Gruben, fand sich Flussspath in schönen, smaragdgrünen Octaëdern, mit krystallisiertem Quarz; gegenwärtig noch auf dem *Meiseberg*, auf den *Heidelberger-* und *Maria Anna-Stollen*. *Treseburg*, als Gangart mit Kalkspath und Quarz. *Ilsenburg*, schöne, violblaue Würfel, in Granit.

Sachsen. *Freiberg*, von hellblauer, grünlichweisser, gelber und violblauer Farbe, in Würfeln, mit krystallisiertem Kupferkies und Barytspath, Bleiglanz und Quarz, auf Erz-Gängen in Gneiss. *Marienberg*, derb und krystallisirt in enteckten Würfeln, auch in schönen Rauten-Dodekaëdern, mit Eisenkies, Barytspath, Blende und Quarz auf Gängen in Gneiss. *Gersdorf*, einen grossen Theil der Gangmasse bildend, in schönen Würfeln krystallisirt, theils durch ihre Grösse ausgezeichnet, von honig- und weingelber, seltener von violblauer und perlgrauer Farbe, mit Quarz, Eisenspath, Kupferkies, Bleiglanz, und Barytspath. Die Würfel sind bisweilen mit einem Ueberzug von krystallisiertem Quarz, oder mit einem Anflug von Rothgültigerz bedeckt. *Bräunsdorf*, mit Braunspath und Quarz. *Altenberg*, krystallisirt, unter andern L. 306. im Gemenge mit Quarz, bisweilen mit Zinnerz. *Annaberg*, schöne Krystalle, von honiggelber, grüner und violblauer Farbe, in Drusen, auf Braunspath; die Krystalle sind manchmal mit kleinen, tafelartigen Krystallen von Barytspath, oder mit einer Rinde von krystallisiertem Quarz überzogen, auf Gängen in Gneiss. *Ehrenfriedersdorf*, von schön smaragdgrüner Farbe, auch in blaulichen und gelben Krystallen, Würfel und Rauten-Dodekaëder, auf Gängen mit Zinnerz, Apatit, Quarz, Talk, Arsenikkies und Steinmark. *Johanngeorgenstadt*, auf Erz-Gängen in Glimmerschiefer, eingewachsen in Braunspath. *Zinnwald*, dunkel-violblaue Würfel, auf derbem und krystallisiertem Glimmer, von krystallisiertem Quarz, Apatit und Zinnerz begleitet. *Zschopau*, hier unter andern in den sel-

tenen Krystallen H. 90, auf Erz-Gängen in Gneiss, mit Barytspath, phosphorsaurem Blei und Bleiglanz.

Sachsen-Weimar. *Ruhla*, mit Kupferkies, Hornstein, Malachit und Kupferkies, auf einem Gang in Granit.

Sachsen-Meiningen. *Tannenglasbach*, mit Bleiglanz, Malachit und Kupferkies, in Thonschiefer. *Steinbach*, auf kleinen Gängen in Gneiss.

Hessen-Cassel. Gegend von *Schmalkalden*, *Mummel*, mit Barytspath auf einem Gang in Granit. *Regenberg*, schöne Krystalle, in Hornstein-Kugeln, in Porphyr.

Baden. *Schriesheim* und *Altenbach*, auf Barytspath-Gängen in Granit und Porphyr, schöne weisse und grünliche Würfel, mit Barytspath und Quarz; die Krystalle sind bisweilen von einer Rinde krystallisirten Quarzes bedeckt. *Grube Wenzel* unfern *Wolfach*, auf Gängen in Gneiss, mit Barytspath, Kalkspath und Braunspath, Antimon-Silber, Silberglanz, Bleiglanz und Fahlerz, auf Gängen in Gneiss. *Grube Friederich Christian*, auf Gängen in Gneiss, mit Wismuthglanz, Bleiglanz, Barytspath, Braunspath und Kalkspath. Der Flussspath enthält bisweilen kleine Parthieen von Wismuthglanz eingesprengt. *Grube Sophia Neuglück*, *St. Joseph*, mit gediegenem Silber, gediegenem Wismuth, Erdkobalt, Speiskobalt, Pharmakolith, Barytspath und Kalkspath, auf Gängen in Granit, derb, von grüner und licht-blauer Farbe, selten krystallisirt in Würfeln, enthält mitunter Speiskobalt eingesprengt, oder Realgar angeflogen. *Badenweiler*, auf Gängen in Granit, mit Barytspath, Bleiglanz, kohlen- und phosphorsaurem Blei, sehr schöne Krystalle von verschiedener Farbe. *Tödttau*, auf Gängen mit Bleiglanz, Kupferkies und Chaledon in Gneiss, in Würfeln, welche sich durch Reinheit und Grösse auszeichnen (kommt jetzt seltener vor) *Grube Teufelsgrund* bei *Nieder-Münsterthal*, in schönen Krystallen, meist Würfel und L. 306, deren Aussenfläche fast immer mit einem krystallinischen Anflug von Eisenkies überzogen ist, auch durchziehen sehr dünne Eisenkies-Lagen manche Krystalle; weniger häufig sieht man die Flussspath-Würfel mit Braunspath-Krystallen überindet; oft lassen die Krystalle des Flussspathes das Phänomen gebogener Flächen wahrnehmen, mit Blende, Bleiglanz und Barytspath, auf Gängen in Gneiss. *Mettma-Thal*, zwischen *Brenden* und *Buggenried*, auf einem Gang in Granit, mit Bleiglanz, Barytspath und Quarz. *Grube Bildstein* bei *St. Blasien*, mit kohlensaurem Blei, Bleiglanz, Barytspath, Braunspath und Quarz, auf einem Gang in Gneiss. *Säckingen*, in Granit mit Barytspath. *Schönau*, auf schmalen Gängen in Thonschiefer, mit Bleiglanz, kohlensaurem Blei und Quarz. *Waldshut*, sehr schöne kleine, röthliche Krystalle, mit Barytspath und Kalkspath-Krystallen in Quarz-Drusen, in bunten Sandstein.

Württemberg. *Alpirsbach*, mit Barytspath und Eisenglimmer in Granit. *Röthenbach* unfern *Alpirsbach*, auf Gängen in Sandstein. *Neuenbürg*, auf Gängen von Braun-Eisenstein in buntem Sandstein, mit Barytspath.

Baiern. *Hellenbrunn* unfern *Wunsiedel*, schöne Krystalle (Octaëder), rothe, grüne und weisse, in körnigen Kalk, an der Grenze des Gneisses. *Bach* bei *Regensburg*, krystallinische Massen von mannigfacher Färbung, auf Gang-artigen Räumen in Granit. *Welsendorf*, mit Eisenglimmer und Granat, Krystalle und dunkel violblaue krystallinische Massen, oft mit Flusserde bedeckt, in Granit. *Weyding* und *Allfallter*, auf Gängen und Drusen-Höhlungen in Granit.

Oesterreich. *Land ob der Ens: Gastein*, in Quarz. — *Steiermark.* *Brucker Kreis: St. Gallen* im *Schindel-Graben*, schöne Würfel und L. 298, in Kalkstein. *Unterlaussa*, mit Kalkspath in Kalkstein. — *Tyrol: Calvarienberg* bei *Botzen*, in Drusenräumen und auf Gängen, in Würfeln von grüner Farbe, in Porphyr. *Obernberg* bei *Steinach*, derb und krystallisirt mit Bleiglanz, Blende und Barytspath. *Falkenstein*, H. 86. *Tschirgand* im *Oberinntal* und bei *Fassa*. — *Böhmen: Schlackenwalder* und *Schönfelder* Zinnerz-Lagerstätten, in Würfeln; ferner in Octaëdern und Dodekaëdern, sowie in Combinationen dieser Formen, meist von blauer, seltener von weisser, grünlicher oder gelblicher Farbe; oft schliessen durchsichtige Krystalle von lichten Farben einen dunkel gefärbten Kern ein (so weisse Würfel, licht-violblaue Octaëder). Die Krystalle meist klein, auf Quarz, Gneiss, „Greissen“, oder auf Zinnerz aufgewachsen, von Apatitspath, Topas und Kupferkies begleitet. *Weipert*, kleine Würfel von blass-violblauer Farbe, mit Barytspath, auf Gängen. *Joachimthal*, auf den Erzgängen nicht häufig. *Mutienitz*, Krystalle von besonderer Grösse, auf einem Quarz-Gang in Gneiss. *Zinnwald*, krystallisirt, unter andern L. 298, 300, 303. H. 86, meist von dunkelblauer Farbe (der Kern der Krystalle violett, die Ecken grün), auf Quarz und Glimmer sitzend, bisweilen auch in die Gebirgsmasse eingesprengt. *Glashügel* bei *Kallich*, kleine Krystalle in körnigem Kalk. — *Ungarn.* *Honther Comitát: Schemnitz* auf Erz-Lagerstätten in Diorit-Porphyr. *Kraschower Comitát: Szaska*, auf Bleiglanz und Ziegelerz aufgewachsen, in körnigem Kalk. *Moldawa*, Octaëder auf und in Quarz. — *Szathmarer Comitát: Kapnik*, grüne Octaëder, mit Braunspath und Quarz auf Erz-Lagerstätten in Porphyr.

Italien. *Sardinien.* *Savoyen: Chamouni*, rosenrothe Octaëder, mit Feldspath und Quarz. *Mailand, Fariolo* am *Lago Maggiore*, schöne Krystalle, blau oder grün, in Granit. *Baveno*, grünlich-weisse Octaëder, mit Feldspath in Granit. — *Toscana.* *Elba: St. Pietro*, kleine

Octaëder von violblauer und weisser Farbe in Granit. *Neapel: Vesuv*, als „Auswürfling“, mit Idokras, Hornblende, Augit, Glimmer und Nephelin, sehr kleine Octaëder und Würfel; auch mit Sodalith verwachsen.

Griechenland. *Cycladen: Insel Serpho*, unfern des *Porto Megalo Livadi*, in Würfeln von röthlich-weisser Farbe, mit krystallisirtem Barytspath und Braun-Eisenstein, in Kalkstein.

Russland. *Finnland: Pargas, Ersby*, zugerundete Körner in körnigem Kalk. *Ural: Dorf Laja* unfern *Nischne Tagilsk*, kleine, violblaue Parthieen in Diorit-Porphyr. *Dorf Bojewskoje*, unweit der Eisenhütte *Kamentsk*, auf Gängen mit Quarz und Glimmer. *Ilmen-Gebirge*, auf der Nordost-Seite des *Imensees*, krystallinische Parthieen von violblauer Farbe, in Miascit. *Walloschnaja Gora* bei *Syrostan*, auf einem Gang in Granit. *Takowaja* unfern *Katharinenburg*, mit Chrysoberyll, Smaragd, Phenakit und Rutil in Glimmerschiefer. — *Altai: Schlangenbergl*, grün und violett, auf Erz-Lagerstätten in Thonschiefer. *Oestliches Sibirien: Adontschelon* bei *Nertschinsk*, derb und krystallisirt, von grüner Farbe, mit Beryll, Topas und Wolfram in Drusen und auf Klüften, in Granit.

A m e r i k a.

Vereinigte Staäten. *New-Hampshire: Westmoreland*, mit Apatit, Feldspath und Molybdänglanz, in Glimmerschiefer; in der Nähe des *Sacoflusses*, mit Quarz in schönen Octaëdern. *Vermont: Putney*, grün, in Glimmerschiefer. *New-York: Thal von Rossie*, roth, in Kalkspath. *Pierrepoint*, mit Quarz; am *Musconongie-See*, in schönen, grünen Krystallen. *Connecticut: Trumbull*, mit Euklas, Topas und Glimmer. *Storington*, grün und röthlich, mit Quarz in Gneiss. *Pensylvanien: Newlin*, violblaue Krystalle in Kalk. *Massachusetts: Providence*, auf Quarz-Adern in Grauwacke. *West-Springfield*, in Kalkstein. *Beverly*, in Syenit. *Southampton*, grün und roth, auf Bleiglanz-Gängen in Granit.

Mexico. *Bolanos*, bildet mit Quarz und Kalkspath die Gangmasse von Erz-Gängen in Dolerit. *Lomo del Torre* unfern *Zimapan*, mit Kalkspath, Eisenkies und Bleiglanz in Kalkstein. Gegend von *Tolimán*, mit Quarz und Kalkspath die Masse von Bleierz-Gängen im Feldstein-Porphyr zusammensetzend. *Penon blanco*, derb und krystallisirt, auf einem Gang zwischen Granit und Kalk. *Guadalcazar*, die Hauptmasse der Silbererz-Gänge in Granit ausmachend, in grossen Parthieen, von schönen Farben und seltenen Modificationen der Krystalle (der Flusspath ist in Mexico übrigens nicht sehr häufig).

Uruguay. *Estancia de Alexandre*, grün, mit Barytspath auf Gängen in Diorit.

F L U S S S T E I N .

E u r o p a .

England. *Cornwall*: *Pednandré-Gruben*, auf Erz-Gängen.

Schweden. *Westmanland*. *Norbergs-Kirchspiel*: *Stripasen*, mit Flussspath und Granat in Glimmerschiefer. *Nya-Kopparbergs-Kirchspiel*: *Yxstö*, mit Kupfererzen und Hornblende.

Norwegen. *Stift Christiania*: *Kongsberg*, auf Erz-Gängen, mit krystallisirtem Flussspath, Quarz und Kalkspath.

Harz. *Stollberg*, auf Gängen im Glimmerschiefer? mit Flussspath.

Oesterreich. *Böhmen*: *Gaschwitz* bei *Glüeden*, unfern *Krimau*, dünne Streifen zwischen Feldspath- und Quarz-Lagen, in Gneiss. *Weipert*, mit Flussspath und Barytspath auf Gängen.

Italien. *Savoyen*: *Maurienne*.

A m e r i k a .

Grönland. *Kakortokford* und *Kolonie* von *Julianeshaal*.

F O R S T E R I T .

E u r o p a .

Italien. *Neapel*: *Vesuv*, mit Spinell und Augit, in den sogenannten Auswürflingen.

F O W L E R I T .

A m e r i k a .

Vereinigte Staaten. *New-Jersey*: *Franklin*.

F R A N K L I N I T .

A m e r i k a .

Vereinigte Staaten. *New-Jersey*: *Franklin*, auch *Stirling*, mit rothem Zinkoxyd, Kalkspath und Granat in Kalk.

(Der Franklinit soll sich neuerdings im *Altenberg* bei *Aachen* in *Rhein-Preussen*, derb, mit Galmei und Zinkspath, gefunden haben).

G A D O L I N I T .

E u r o p a .

Schweden. *Dalekarien*. *Stora-Kopparbergs-Kirchspiel*: *Finbo* bei *Fahun*, in kleinen, ründlichen Nieren, oft mit Eisenoxyd-Hydrat überzogen, auf einem Quarz-Gang in Gneiss. *Brodbo*, ründliche Stücke, nur noch grösser als bei *Finbo*, in Gneiss, mit Tantalit und Pyrophyllith. *Kärrarfvet*, in Feldspath, eingesprengt, in plattgedrückten Säulen

und in Körnern, welche oft noch einen Kern von Quarz oder Feldspatth enthalten. — *Upland. Ryds-Kirchspiel: Ytterby*, in einem Gemenge von Feldspatth und Glimmer mit Ytrotantalit. — *Wermeland. Philippsstadts-Kirchspiel: Taberg*, in Gneiss.

Norwegen. *Stift Drontheim: Hitterören*, in Granit, welcher Gänge im Norit (einem Gemenge aus Feldspatth und Quarz) bildet, mit Feldspatth, Allanit und Glimmer.

GÄNSEKÖTHIGERZ s. KOBALTBESCHLAG.

G A H N I T.

Europa.

Schweden. *Dalekarlien. Stora-Kopparbergs-Kirchspiel: Finbo*, auf Gängen, in Gneiss, einfache und Zwillings-Krystalle, die in Kalk eingewachsen sind, mit fein eingesprengtem Bleiglanz; krystallinische Parthieen mit braunem Glimmer und Kupferkies verwachsen, oder mit Kupferkies und Magnetkies in Strahlstein eingewachsen. *Brodbo*, schöne, grüne Krystalle, mit Granat und Gadolinit, in Quarz. *Gross-Tuna-Kirchspiel: Östra Silfverberg*, Körner in Quarz.

Amerika.

Vereinigte Staaten. *Connecticut: Haddam*, mit Chrysoberyll und Granat in Granit, derb und krystallisirt. *New-Jersey: Franklin*, mit Kalkspatth, Augit und Quarz.

G A L M E I.

Europa.

Spanien. *La Mancha: Alcaraz. Asturia: Cabrales*.

Frankreich. *Pyrenäen: Thal von Erce bei Aulus*, meist krystallisirt, auf Erz-Gängen, mit kohlen-saurem Blei in „Uebergangskalk“. *Départ. du Lot: Combecave*, unfern *Figeac*, ein ziemlich mächtiges Lager in Kalk bildend, in der Mitte desselben finden sich Bleiglanz und Barytspatth. *Départ. de l'Herault: Montoulin*, mit kohlen-saurem Blei. *Départ. du Gard: Thal der Cèze*, auf Gängen, im Lias, mit Blende. *Départ. de la Lozère: Saint-Sauveur*, mit Bleiglanz, Quarz und Kalkspatth, in Kalkstein.

England. *Derbyshire: Matlock*, mit Bleiglanz und Kalkspatth in Kalkstein, krystallisirt, auch in Pseudomorphosen nach Kalkspatth-Formen. *Leicestershire: Gruben von Eal Ferrres. Sommersetshire: Mendip-Hügel. Cumberland: Caldbeck-Fell*, auf Erz-Gängen; Verdrängungs-Pseudomorphosen nach phosphorsaurem Blei.

Schottland. *Wanlockhead und Leadhills*, traubig, grün gefärbt, Gängen in Grauwacke, mit Bleiglanz und kohlen-saurem Blei.

Niederlande. *Belgien*: Gegend von *Lüttich*, bei *Huy* und *Flônes*, mit Bleiglanz und Eisen-reichem Thon, in „Uebergangskalk“.

Schweiz. *Canton Graubünden*: *Davosser-Thal*, in Bleiglanz.

Preussen. *Schlesien*: Gegend von *Tarnowitz*, in Muschelkalk, auch in Letten-Lagen, plattenförmige und rundliche Stücke, seltener kleine Zwillings-Krystalle, mit Bleiglanz. — *Westphalen*. *Lindenberg* bei *Siegen*, auf der *Grube St. Andreasberg*, mit Bleiglanz, Blende und Kupferkies, auf Gängen in Grauwacke, auch in Verdrängungs-Pseudomorphosen nach Bitterspath. *Nieder-Dielphen*, auf Braun-Eisenstein-Gängen in Grauwacke; Pseudomorphosen nach kohlen-saurem Blei. *Brilon* und *Iserlohn* (hier in schönen Verdrängungs-Pseudomorphosen nach Kalkspath), in einem Zug zusammenhängender Nester in „Uebergangskalk“. *Rhein-Provinz*: Gegend von *Aachen*, von *Gressenich* und *Hastenrath*, bis gegen *Eupen*, besonders am *Altenberg*, im „Uebergangskalk“, ziemlich grosse derbe Massen, die Mulden des Kalkes erfüllend, auch in schönen Krystallen, welche die verschiedensten Modificationen wahrnehmen lassen, von einem gelblichen, Eisen-reichen Thon umgeben, und von Bleiglanz begleitet.

Harz. *Rammelsberg*, auf *Braunerz* (einem Gemenge von Blende, Bleiglanz, Kupferkies und Eisenkies), in schönen Pseudomorphosen, nach Kalkspath-Formen. *Lauterberg*, erdig, mit braunem Eisenocker.

Sachsen. *Freiberg*, auf Erz-Gängen in Gneiss; Pseudomorphosen nach Bleiglanz.

Baden. Gegend von *Wiesloch* und *Nussloch*, unfern *Heidelberg*, traubig und nierenförmig, auf Klüften und in unregelmässigen Weitungen, mit Bleiglanz und Barytspath in Muschelkalk, der mitunter von Braun-Eisenocker ganz durchdrungen ist. *Grube Hofgrund* im *Schwarzwald*, unfern *Freiburg*, mit Bleiglanz und kohlen-saurem Blei, auf Gängen in Gneiss. *Zähringen*, nadelförmige Krystalle auf Braun-Eisenstein, mit Braun-Eisenocker, Bleiglanz und kohlen-saurem Blei, auf Gängen in Gneiss. *Grube Hausbaden* bei *Badenweiler*, auf Gängen, zwischen Granit und buntem Sandstein, mit phosphorsaurem und kohlen-saurem Blei, bisweilen in kleinen Krystallen, in oberen Teufen. *Gersbach*, mit Eisenkies und Kupferkies in Granit; ist in alten Bauen in einem Zeitraum von ungefähr 15 Jahren entstanden, und findet sich als Ueberzug in wasserhellen Krystallen auf Wandungen von Verhauen.

Württemberg. *Niedernhall*, mit Blende in Muschelkalk.

Baiern. *Rauschenberg*, derb; eingesprengt, als Ueberzug und krystallisirt, mit Bleiglanz in Kalkstein. *Tegernsee*, mit Bleiglanz in Kalkstein.

Oesterreich. *Steiermark*: *Lembach*, auf Bleiglanz. — *Ilyrien*:

LEONHARD'S Handwörterb.

Bleiberg bei *Villach*, *Raibel* und *Rossegg*, mit Bleiglanz in Kalkstein, krystallisirt, in kugeligen, nierenförmigen und stalactitischen Parthieen. — *Tyrol*: *Feigenstein* im *Ober-Innthal*, rein-weiss, derb und nierenförmig, mit drusiger Oberfläche. *Lafatsch*, *Schneeberg*, weiss, derb und nierenförmig, auf Bleiglanz. *Silberleithe* im *Ober-Innthal*, mit Bleiglanz verwachsen und von Bleiglanz-Schnüren durchzogen. — *Ungarn*. *Bi-harer Comitát*: *Rezbanya*, mit Kupferlasur, Malachit, kohlen- und molybdänsaurem Blei in Kalkstein. — *Kraschower Comitát*: *Dognacska*, nierenförmig, unrein grün. — *Galizien*: *Truskawize*, derb, nierenförmig und traubig, mit Kalkspath und Bleiglanz, in einem mergeligen „Uebergangskalk“.

Italien. *Venedig*: *Argentiera*, derb, kleintraubig, durch beigemenigten Eisenocker verunreinigt.

Russland. *Östliches Sibirien*: *Ildekansk* unfern *Nertschinsk*, nur selten, in grossen Krystallen, die bisweilen mit einem Anflug von Malachit bedeckt sind.

Polen. Gegend von *Miedzianagora*, an verschiedenen Orten, zwischen *Gurnicki*, *Scharley*, *Bobrownik* bis *Rogoznik* u. a. a. O. in Muschelkalk und Muschelkalk-Dolomit, schaalig, nierenförmig, zerfressen, häufig krystallisirt, selten tropfsteinartig, mit Bleiglanz und Zinkspath, auf stockförmigen Lagern. *Ligota*, derbe, kleinkörnige Massen.

A f r i k a.

Tunis. In Kalk.

A m e r i k a.

Vereinigte Staaten. *Pennsylvanien*: Bleigruben von *Perkiomen*. *New-Jersey*: *Franklin*. *Missouri*: *Jefferson*.

G A N O M A T I T.

E u r o p a.

Oesterreich. *Böhmen*: *Joachimsthal*, auf Gängen in Gneiss, als Ueberzug auf dem Gebirgs-Gestein (Wahrscheinlich zum Allophan gehörig).

G A Y - L U S S I T.

E u r o p a.

Dänemark. *Schlesswig*: *Dorf Kating* unfern *Tönningen*, Krystalle, in Mergel eingewachsen, einige Fuss unter der Dammerde.

Oesterreich. *Ungarn*. *Sohler Comitát*: Kalkstein-Höhle in der *Tufna* bei *Hermanecz*, in hohlen Räumen eines Schädels von *Ursus spelaeus* (der aus einer, mehrere Fuss mächtigen Schichte, von Gerölle „alsinter ausgegraben worden), in Pseudomorphosen.

A m e r i k a.

Colombia. *Dorf Lagunilla*, unfern der Stadt *Merida*, Krystalle, in einem Thon, der ein Lager von kohlen saurem Natron bedeckt.

G E D R I T.**E u r o p a.**

Frankreich. *Pyrenäen*: Thal von *Héas*, unfern *Gèdre*, lose.

G E H L E N I T.**E u r o p a.**

Oesterreich. *Tyrol*: *Vigo* am *Monzoniberg*, derb und krystallisirt, die Krystalle rauh, oft halb verwittert, in Kalk eingewachsen, von Spinell und Idokras begleitet.

GELB-EISENSTEIN s. EISENSTEIN, GELB-GELB-BLEIERZ s. BLEI, MOLYBDÄNSAURES.

G E L B E R D E.**E u r o p a.**

Frankreich. *Départ. de la Nièvre*: *Vitry*.

Harz. *Blankenburg*, bei *Helfungen*, in Sand.

Preussen. *Schlesien*: *Wehrau*, mit Thon unter der Dammerde. — *Sachsen*: *Volkstadt* bei *Eisleben*, in Thongallen des Sandsteins. *Henningsleben* bei *Langensalza*, derb und eingesprengt, in Sandstein. *Kühndorf*, grosse Parthieen in Muschelkalk.

Sachsen. *Robschütz*, mit Thon, im jüngeren Flötz-Gebirge. *Reichenbach*, in Grauwackeschiefer.

Baiern. *Amberg*, auf Lagern, mit Thon und Quarzsand.

Oesterreich. *Schlesien*: *Spitalberg* bei *Teschen* in „Uebergangskalk“. — *Ungarn*. *Gömörer Comitat*: *Betler*, auf Braun-Eisenstein.

Italien. *Toscana*: *Insel Elba*.

GELBERZ s. TELLUR, WEISS -

G E O K R O N I T.**E u r o p a.**

Schweden. *Westmanland*. *Sala-Kirchspiel*: *Sala-Gruben*, in derben Parthieen.

G I B B S I T.**A m e r i k a.**

Vereinigte Staaten. *Massachusetts*: *Richmond*, in Limonit.

G I E S E K I T.

A m e r i k a.

Grönland. *Igalükko-Fiord*, unfern der *Colonie Julianeshaab*, in Porphyr-Geschieben.

G I G A N T O L I T H.

E u r o p a.

Russland. *Finnland*: *Tamela*, erscheint in grossen und wohlausgebildeten Krystall-Gruppen, in einem, zwischen Granit und Gneiss in der Mitte stehenden Gestein, das sehr kleine Granaten enthält.

G I L B E R T I T.

E u r o p a.

England. *Cornwall*: Gegend von *St. Austle*, auf der Zinngrube von *Stonagwyn*, mit Flussspath.

GILLINGIT s. HISINGERIT.

GIOBERTIT s. MAGNESIT.

GISMONDIN s. HARMOTOM.

GLANZKOBALT s. KOBALTGLANZ.

GLASERZ s. SILBERGLANZ.

GLAUBERIT s. BRONGNIARTIN.

G L A U B E R S A L Z.

E u r o p a.

Spanien. In den Provinzen *Toledo* und *Burgos*, ziemlich häufig.

Frankreich. *Départ. de l'Isère*: Gegend von *Grenoble*.

Schweiz. *Canton Aargau*: *Mühligen*, auf Gyps-Wänden in einem Stollen. *Canton Basel*: *Mönchenstein*, unfern *Basel*, in Keupergyps. *Canton Bern*: in den *Schwarzenberger Höhlen*. *Canton Uri*: *Riedt* bei *Amstäg*, auf Klüften eines verwitterten Glimmerschiefers.

Hannover. *Hildesheim*: *Zwerghöhle*, unfern *Marienbergl*, aus schieferigem Mergel auswitternd.

Württemberg. *Sulz*: *Niedernhall*, *Oberndorf*, in Trümmern und auf Klüften von Thongyps.

Oesterreich. *Land ob der Ens*: *Ischl*, *Hallstadt* u. a. a. O. im Gyps der Steinsalz-Lagerstätten. — *Tyrol*: *Kaisersberg* und *Salzberg* bei *Hall*, mit Bittersalz gemengt. — *Böhmen*: *Franzensbrunn*, in grossen, unvollkommen ausgebildeten Krystallen, in Moor. Gegend von

Bilin, Saidschitz, Sedlitz etc., in einer Mergel-Ablagerung, die wahrscheinlich zur Braunkohlen-Formation gehört.

Italien. *Neapel*: *Vesuv*, selten als Ausblühung auf Laven (Eruption von 1813).

Türkei. *Moldau*: Gegend von *Jassy*.

Russland. An verschiedenen Salz-Seen. *Astrachan*, in den Salz-Ebenen.

A f r i k a.

Egypten.

G L A U K O L I T H.

E u r o p a.

Russland. *Sibirien*: In der Nähe des, auf dem Berg *Khamar Dabar* entspringenden, und in den *Baikal-See* sich ergießenden, *Flusses Sliudianka*, in Granit und Kalk.

G L I M M E R. *

E u r o p a.

Spanien. *Estremadura*: *Garlitos*, Krystalle und krystallinische Parthieen von brauner Farbe, in Granit.

Frankreich. *Pyrenäen*: Thal von *Süc*, einem Seitenthale des von *Vicdessos*. *Argut*, in dem Thal der *Garonne*, unfern des *Dorfes Mendedionde*, schöne Krystalle, in Granit. *Portet*, in körnigem Kalk. Gegend von *Barèges*, in Diorit. Gegend von *Lurbes*, im Thal von *Aspe*, und im Thal von *Baigorry*, in Hornblende-Gestein. *Départ. de l'Isère*: *Chalanches*, oft schöne Krystalle, in Glimmerschiefer. *Départ. de la Haute-Vienne*: *Chanteloube*, in krystallinischen Parthieen, von blaulicher Farbe. *Départ. du Cantal*: *Chautesaigues* bei *Saint Flour*, in Krystallen, von schwarzer Farbe. *Départ. du Puy-de-Dôme*: *Puy de Louëire*, in Feldstein. *Pontgibaud*, mit Talk in Serpentin. *Dore l'Eglise*, blätterige Massen von bedeutender Grösse, in Gneiss und Glimmerschiefer. *Départ. du Haut-Rhin*: *Dambach*, schöne Krystalle in Granit.

England. *Cornwall*.

Schottland. Gegend von *Aberdeen*, von schwarzer Farbe, in Gra-

* Die Unterscheidung des Glimmers in ein- und zweiaxigen, war, aus Gründen, die wohl keiner weiteren Entwicklung bedürfen, nicht ausführbar; der grösste Theil der, in Graniten vorkommenden, Glimmer-Arten, soll in optischer Hinsicht zu dem zweiaxigen gehören.— Bei der so allgemeinen Verbreitung des Minerals, besonders als Gemengtheil von Felsarten, konnten nur die wichtigsten Angaben hervorgehoben werden.

nit. *Inverary*, schöne Krystalle in Feldstein-Porphyr. *Insel Coll*, blät-
terige Massen, schwarz, in Gneiss.

Irland. *Mourne-Gebirge*, Krystalle in Granit (die drei Gemengtheile
des Granits sind bisweilen in den Drusenräumen des Gesteins in sehr
zierlichen, regelrechten Gestalten vorhanden).

Schweiz. *St. Gotthardt*, an verschiedenen Orten, in Gneiss und
Gimmerschiefer, von silberweisser, grüner und schwarzer Farbe; bis-
weilen auch schöne Krystalle in Drusenräumen. *Canton Wallis: Bin-
nenthal*, Blättchen, selten kleine Krystalle, von gelber Farbe, mit Tur-
malin, in Dolomit. *Geisspfad-Pass*, zwischen dem *Antigorio-Thal* in
Piemont und dem *Binnenthal*, in schönen, grossen Tafeln, von silber-
weisser Farbe. *Huffner*, in blätterigen Parthieen von schwarzer Farbe,
in Glimmerschiefer.

Schweden. *Dalekarlien. Grangjärde-Kirchspiel: Grengesberg*,
schwarze, grossblättrige Parthieen mit Magneteisen in Glimmerschiefer.
Svärdsjö-Kirchspiel: Vindkärnsberg, von dunkelgrüner und schwarzer
Farbe, mit Magneteisen, in Glimmerschiefer. *Stora Kopparberg-Kirch-
spiel: Finbo und Brodbo*, von grüner, tombackbrauner und schwarzer
Farbe, mit Magneteisen, Granat, Grammatit und Magneteisen in Gneiss.
Stora-Skedvi-Kirchspiel: Löfas, mit Bleiglanz und Kupferkies, in Kalk-
stein. *Säthers Kirchspiel: Bromsberg*, mit Magneteisen, Hornblende
und Quarz. *Risas*, an der Grenze von den *Kirchspielen Rättvick* und
Lecksand, von schwarzer Farbe, mit Kupfererzen und Hornblende. —
Westmanland. Nya Kopparbergs-Kirchspiel: Altes Grubefeld, von
silberweisser Farbe, mit Kupferkies, in Glimmerschiefer. *Nora-Kirch-
spiel: Dalkarlsberg*, gross-blättrige Massen von schwarzer Farbe, mit
Magneteisen, in Glimmerschiefer. *Norberg*, tombackbraun, mit Magnet-
eisen und Eisenglanz, in Glimmerschiefer. *Klackafällt*, blättrige Par-
thieen, schwarz, mit Magneteisen, in Glimmerschiefer. *Skinskattebergs-
Kirchspiel: Lindgrube*, mit Kupferkies und Hornblende, in Granit. *Rid-
darhyttan*, schwarz, mit Magneteisen und Kupferkies, in Glimmerschiefer.
Vestanfors Kirchspiel: Ericksgrufbefält, grossblättrige Massen von
schwarzer Farbe, auf Erz-Lagerstätten. — *Södermanland. Tuna
Bergslags-Kirchspiel: Karrgrufvorne*, schwarz, blättrig, mit Magnetei-
sen, in Granit. *Spårta-Kirchspiel: schwarz*, mit Magneteisen und Horn-
blende. *Acker-Kirchspiel: Acker*, mit blauem Spinell, gelbliche Blätt-
chen, in körnigem Kalk. *Utön*, schwarze, gross-blättrige Parthieen auf
Magneteisen-Lagerstätten, in Gneiss. — *Upland. Häfverö-Kirchspiel:
Lappgrufve*, schwarz, blättrig, mit Magneteisen, in Glimmerschiefer. —
Werneland. Philippstads-Kirchspiel: Nordmarks Eisengruben, schwarz,
in grossen Blättern, mit Hornblende. *Taberg*, mit Magneteisen, in Glim-
merschiefer, schwarz. *Pehrsberg*, dunkelgrün, mit Magneteisen, in

Glimmerschiefer. *Age-Gruben*, schwarz, mit Magneteisen, in Glimmerschiefer. — *Nerike. Hammar - Kirchspiel: Vena*, mit Glanzkobalt, Granat, Kupferkies und Quarz, in Gneiss. *Jemland: Gustafsberg* bei *Areskutan*, auf Kupferkies-Lagerstätten, in Glimmerschiefer, von schwarzer Farbe, mit Strahlstein, Grammatit und Epidot.

Norwegen. *Stift Christiania*: Gegend von *Kongsberg, Kiernerud-Wasser*, von tobackbrauner Farbe, mit Hornblende und Antophyllit, in Glimmerschiefer. *Hof Fossum* bei *Modum*, gelb, braun und schwärzlich, in Gneiss. *Friedrichswärn* und *Laurvig*, schwarz und tobackbraun, in Drusen des Zirkon-Syenits. *Stift Christiansand: Arendal*, grossblättrig, lauchgrün, mit Feldspath, Augit und Granat, selten; auch in Umwandlungs-Pseudomorphosen nach Wernerit. *Stift Bergen: Hitterøen*, auf Granit-Gängen, in Granit, in Quadrat-Fuss grossen Tafeln. *Evanger*, toback-braun, in Gabbro. *Stift Dronheim: Røraas*, tobackbraun, auf Kupferkies-Lagerstätten, in Chloritschiefer.

Preussen. *Schlesien. Rhein-Provinz: Draiser Weiher* in der *Eifel*, im Gemenge mit Chrysolith rundliche Massen bildend, wie sie vulkanischen Bomben eigen sind. *Ober-Lindewiese*, in Glimmerschiefer, mit Andalusit, von schön silberweisser Farbe. *Weisstritz*, grosse krystallinische Parthieen, in Gneiss.

Harz. *Rosstrappe*, silberweiss und tobackbraun, in Granit.

Sachsen. *Johannegeorgenstadt*, mit krystallisirtem Quarz, und Turmalin, in Granit, in blumig-blättrigen Massen und in säulenförmigen Krystallen, grünlich und gelblich-grau. *Grünstädtel*, bräunlichschwarz und dunkelbraun, mit Granat. *Bermagrün*, von grüner Farbe, mit Magneteisen. *Magnetenberg* bei *Schwarzenberg*, tobackbraun und messinggelb, in Blättchen und Tafeln, mit Chlorit und Eisenkies. *Berggieshübel*, mit Granat, in Thonschiefer, schwärzlich-grün. *Aue*, oft in grossen Massen in Granit. *Geyer*, selten krystallisirt, blumig-blättrig, schwärzlich, rothbraun, goldgelb und silberweiss. *Beyermühle* unfern *Scheibenberg*, in grünlichen, grauen und braunen Krystallen, in Feldspath. (Wahrscheinlich sind diese Krystalle Pseudomorphosen nach Turmalin-Formen). *Ringethal*, in ähnlichen Krystallen, in Granulit. *Waldheim*, gelb, auch weiss, auf Serpentin-Platten, seltener in der Gestein-Masse selbst; ferner in, mehrere Zoll grossen, Blättern in verhärtetem Talk, auch auf den, den Serpentin begleitenden Conglomerat-Gängen, so zumal am *Wachberge*. *Freiberg*, schwärzlich und tobackbraun, in Gneiss. *Erbsisdorf*, in krystallinischen Parthieen von schwarzer und grüner Farbe, in Gneiss. *Wiesbaden* und *Annaberg*, schwarz, in Gneiss. *Eibenstock, Schwarzenberg* und *Johannegeorgenstadt*, meist schwarz, auf Zinnerzagerstätten.

Hessen-Cassel. *Brotterode*, grossblättrige Massen, mit Quarz gemengt, Lagen, in Glimmerschiefer bildend.

Nassau. *Steinsberg* im *Lahnthal*, tobackbraun und gelb, in kleinen Krystallen. in Diorit.

Baden. Gegend von *Heidelberg*, besonders bei *Schlierbach*, in schönen silberweissen, theils blumig-blättrigen Parthieen, in Granit; seltener grünlich oder schwärzlichbraun, mitunter in Umwandlungs-Pseudomorphosen nach Pinit. *Horberigberg* bei *Oberbergen* im *Kaiserstuhl-Gebirge*, schwarz und tobackbraun, in krystallinischen Parthieen, selten krystallisirt, mit Augit und Melanit, in Dolerit. *Schlekingen*, braune Krystalle, mit Rutil, in Kalk. *Forbach* bei *Baden*, von silberweisser Farbe, kugelförmige, blättrige Parthieen, in Granit. *Weissenbach* im *Murgthal*, blumig-blättrige Massen in Granit.

Baiern. *Bodenmais*, *Hörlberg*, *Zwiesel*, grosse blättrige Massen und Krystalle, von silberweisser Farbe, in Granit. *Achaffenburg*, am *Richplatz*, in blumig-blättrigen Parthieen, silberweiss, von ausgezeichneter Schönheit in Granit; die einzelnen Blätter erreichen oft eine ungewöhnliche Grösse.

Oesterreich. *Land unter der Ens*: *Felling* bei *Krems*, in blättrigen Massen, von silberweisser Farbe, in Serpentin. — *Tyrol*: *Grairner*, schwarz und braun in Chlorit- und Talkschiefer. *Monzon-Alpe*, tobackbraun, fast kupferroth, in parallelen Lagen in Syenit, was demselben ein eigenthümliches Aussehen verleiht. *Brixen*, Krystalle, in Granit. — *Böhmen*: *Chottenschloss* und *Metzling*, ansehnliche, derbe und blättrige Massen, in Gneiss. *Zinnwald*, von gelblicher oder brauner Farbe in Blättchen, oder mit Quarz und andern Substanzen verwachsen, oft in grossen Krystallen zu Drusen vereinigt. Gegend von *Bilin*, *Schima*, *Borislau* u. a. a. O., schwärzlich, auch braun, in Basalt. *Culm*, in rhombischen Säulen, in Gneiss. *Schlackenwalder* und *Schönfelder* Zinnerz-Lagerstätten, kleine, tafelarartige Krystalle, auch nierenförmige Gestalten, mit Quarz und Apatitspath. *Kletschenberg* bei *Lobositz*, säulenförmige Krystalle, in Basalt, begleitet von Hornblende. *Salesel* und *Weseln*, in Phonolith, nur selten. — *Mähren*: *Pernstein*, goldgelb, Krystalle, in Granit. *Hermansschlag*, in toback-braunen Parthieen, mit Talk. *Malomirschitz* und *Wranau*, braun, bisweilen krystallisirt, mit Hornblende und Quarz. *Roschna*, auf dem *Hradisko*, silberweiss, blumig-blättrig, in Granit. — *Ungarn*. *Sohler Comitat*: *Jaraba*, weiss, schwarz und grün, auf Erz-Lagerstätten in Glimmerschiefer. *Herregrund*, silberweiss, in blättrigen Parthieen, in Grauwacke. *Honth Comitat*: *Düllm*, in niedrigen, sechsseitigen Säulen, von schwarzer Farbe, mit krystallisirtem, glasigem Feldspath und Hornblende, in grauem Trachyt. *Schemnitz*, Krystalle, in Diorit-Porphyr.

Szathmarer Comitat: Bajfalu, Krystalle, in Porphyr. *Pressburger Comitat: Pressburg*, schöne, silberweisse, blumig-blätterige Parthieen, in Granit.

Italien. *Sardinien. Mailand: Fariolo* unfern des *Lago Maggiore*, schwarze, blätterige Massen, in Granit; in derselben Gegend, von goldgelber Farbe, in körnigem Kalk. — *Kirchenstaat: Orvieto: Porta Maggiore*, mit kleinen Augit-Körnern. — *Neapel. Vesuv: St. Maria de Pugliano* und *Fort del Granatello*, tombackbraun und goldgelb, in Lava; auch als „Auswürfling“; im Gemenge mit Augit, Leucit, glasigem Feldspath, Nephelin, Idokras und Kalkspath. — *Sicilien: Aetna*, angeblich sehr selten in den, bei den Eruptionen 1787 und 1802 ausgeschleuderten, Lava-Blöcken. *Biancavilla*, in dem *Val del Cavallo*, in trachytischem Gestein.

Griechenland. *Cycladen: Insel Serpho*, bei dem *Hafen Kutala*, grünlichschwarz, oft in schönen, grossen Krystallen in Granit. *Insel Tino, San Nicolo*, schwarze, blätterige Massen, in Gneiss.

Russland. *Finland: Pargas, Ersby*, gelblichgrüne Krystalle, in körnigem Kalk. *Pitkaranda*, mit Strahlstein, Quarz, Granat, auf Kupferkies und Magneteisen-Lagerstätten, in Granit. *Kimite*, mit Albit und Quarz. *Tammerfors*, einzelne Parthieen und Nester, in Granit. *Ural: Ossinowka* unfern *Newjansk*, schwärzlichgrün, krystallisirt, in Granit. *Miask*, im *Ilmen-Gebirge*, Krystalle, von lauchgrüner und schwarzer Farbe, die oft eine bedeutende Grösse erlangen in Granit. Gegend von *Slatoust*, tombackbraune, blätterige Parthieen, in Chloritschiefer. *Alabaschka* bei *Mursinsk*, graulich- und gelblichweiss, dicke Stücke und Krystalle von verschiedener Grösse, oft mit Albit und Feldspath verwachsen, in Schriftgranit. — *Östliches Sibirien: Adontschelon* bei *Nertschinsk*, Krystalle, von schwarzer Farbe, mit Bergkrystall und Beryll, in Drusen des Granit.

Asien.

Ostindien. *Insel Ceylon: Gegend von Candy*, in Dolomit; an verschiedenen Orten in blätterigen Massen, in Gneiss.

Afrika.

Nubien. *Land Kordofan: Am Okelim und Krduss*, in silberweissen, blätterigen Parthieen, auf Quarz-Gängen; in Granit. *Roserrres*, schöne Krystalle, in Granit.

Capland. Gegend am *Orange-Fluss*, grosse, silberweisse Tafeln, in grobkörnigem Granit.

Amerika.

Grönland. *Kikertarsoeitsiak*: Schichten von aneinander gereihten

Glimmer-Tafeln, mit dünnen Quarz-Schichten wechselnd. *Narkseisiak*, grosse, schwarze, zu Drusen vereinigte, Krystalle, in quarzreichem Granit.

Vereinigte Staaten. *Pennsylvanien*: *Newly*, *Kennet*, *Bustleton*, *Attleboro* und *East Bradford*, in blätterigen Massen und Krystallen in Granit, von schwarzer, grüner und tobackbrauner Farbe. *New-Hampshire*: *Acworth*, in Granit, auf ausgezeichnete Weise, oft in Zwillings-Krystallen. *Plymouth*, schwarz, mit Hornblende, in Trapp. *Maine*: *Paris*, braune Krystalle, in Granit, mit Turmalin. *Willsborough*, schwarze Krystalle, in Granit. — *New-York*: *Henderson*, von gelber Farbe, in Granit. *Greenwood*, in ausgezeichnet schönen Krystallen, von grüner Farbe. — *Massachusetts*: *Williamsburgh*, blumig-blätterig, in Granit. *Goshen*, *Chesterfield*, *Norwich*, *Leverett*, silberweiss, grau und braun-gelb, in Granit.

Mexico. *Zimapan*, braun, mit Krystallen glasigen Feldspaths, in Porphyr. *Zogital*, in Lava. *Comanja*, tobackbraun, in Granit.

Colombia. *Quito*: *Cotopaxi*, zwischen dem *Nevado de Quelen-dana*, in der Schlucht von *Suniquaicu*, schwarz und braun, in Trachyt (der im Trachyt vorkommende Glimmer ist selten von weisser Farbe).

Brasilien. *Rio Janeiro*: schöne Krystalle, von dunkelbrauner Farbe, in Gneiss. *Bottafogo*, unfern *Rio Janeiro*, braun, krystallisirt, in Granit. *Vallongo*, grün, in Krystallen, auf Quarz-Gängen, mit Feldspath, in Gneiss.

Uruguay. *Bajè*, von weisser Farbe, in blätterigen Parthieen, in Gneiss.

G L O T T A L I T H.

E u r o p a.

Schottland. *Glasgow*, am Ufer des *Clyde*, in Hornblende-Gestein.

G M E L I N I T.

E u r o p a.

Irland. *Grafschaft Antrim*: *Glenarm*, in Blasenräumen von Mandelstein.

Italien. *Gouv. Venedig*: *Castel Gomberto*, unfern *Vicenza*, mit Analcim, in Mandelstein.

GÖTHIT s. RUBINGLIMMER.

G Ö C K U M I T.

Europa.

Schweden. *Upland. Dannemora-Kirchspiel: Göckum*, Krystalle und derbe Parthieen in körnigem Kalk.

G O L D , G E D I E G E N E S .

Europa.

Portugal. Gegend von *Lissabon*, in der Nähe von *Coima* und *Monte*, im aufgeschwemmten Lande, in einem feinen Quarz-Sand. Küste von *Portugal*, bei *Adica*, zwischen der Mündung des *Tajo* und dem *Cap Espichel*, in, auf Thon ruhendem, Sand.

Spanien. *Asturia*, nur selten. Auch in kleinen Blättchen, im Flussbette des *Tajo*.

Frankreich. *Départ. de l'Isère: la Gardette*, in Blättchen, haarförmig und in sehr kleinen Krystallen (Octaëder), auf Quarz-Gängen in Gneiss, mit phosphorsaurem Blei, Bleiglanz, Kupferkies, Eisenkies, Braun-Eisenerz und Malachit; auch als zarter Ueberzug auf Eisenkies-Würfeln, welche auf Quarz-Krystallen aufgewachsen sind. *Départ. du Puy-de-Dôme: Pic de Prudelles*, in geringer Menge, mit Wolfram, in Quarz. Im Flussbette des *Rheins*, der *Seine*, *Rhône* und *Ariège*.

England. *Cornwall*, in Diluvial-Boden, nicht häufig.

Schottland. *Perthshire: Glenturret, Leadhills*, in quarzigem und thonigem Sande.

Irland. *Grafschaft Wicklow: Arklow*, in Quarz-Sand, bisweilen in Geschieben von ziemlicher Grösse.

Schweiz. *Canton Graubünden: Galanda*, auf Kalkspath-Gängen in Grauwacke, selten. In den Flussbetten des *Rheines* und der *Reuss*.

Schweden. *Smaland. Alsheda-Kirchspiel: Aedelfors*, auf Quarz-Gängen, in einem „dichten“ Glimmerschiefer; die Quarz-Gänge führen einen blassgelben Eisenkies, in welchem das Gold sehr fein eingesprengt ist, selten nur findet es sich in dünnen Blättchen, oder in kleinen, zahnförmigen Parthieen in Quarz; ferner in der Gebirgsmasse, begleitet von Bleiglanz, Kupferkies, Magneteisen, Malachit und Kupferlasur.

Norwegen. *Stift Christiania: Kongsberg*, auf der Erz-Lagerstätte, in Glimmerschiefer, in Gesellschaft von gediegenem Silber, Silberglanz, Kalkspath und Barytspath, nur in geringer Menge.

Preussen. *Schlesien: Gegend von Löwenberg, Plagwitz, Höfel und Lauterseifen, Strachwitz und Wahlstadt*, in Sand und Gerölle, nicht häufig. — *Rhein-Provinz: Berncastel*, spärlich, auf mächtigen Quarz-Gängen, in Thonschiefer und Grauwacke.

Harz. *Tilkerode*, in Selenblei und Quarz eingesprengt.

Waldeck. In dem Bette der *Eder* (oder *Edder*), und in derselben zufließenden Bächen bei *Hertzhausen*; die *Itter*, *Ahr*; ferner führt die, in die *Eder* mündende *Orke* nach der Vereinigung mit der *Ahr*, Gold; höchst wahrscheinlich stammt das Gold, welches die *Eder* und die genannten Bäche führen, von dem *Eisenberg* bei *Corbach*, wo früher, im Thonschiefer- und Grauwacke-Gebirge, Bergbau auf Gold stattgefunden hat.

Baden. Im Sande des *Rheins*, in einer grobkörnigen Kieslage, welche mit einem schwarzen Sande gemengt ist, nur spärlich. (Früher waren zwischen *Mannheim* und *Basel* viele Goldwäschen; jetzt wird nur bei dem Dorfe *Wittenweier* und bei *Philippsburg* Gold gewonnen).

Württemberg. *Mühlhausen*, sehr selten, als Anflug auf Muschelkalk-Dolomit. *Sternenfels*, äusserst spärliche, kleine Blättchen, in grobkörnigem Sandstein.

Baiern. *Bodenmais*, *Alternreit* und *Pulenried*, im Diuvial-Boden, in quarzigem und thonigem Sand. Auch in den Flussbetten der *Isar*, der *Donau* und des *Inn*.

Oesterreich. *Land ob der Ens*: *Rathhausberg* und *Schellgaden* im *Lungau*, kleine Blättchen, in Quarz, eingesprengt. — *Tyrol*: *Rehrerbichl* bei *Zell*, angeflogen und in kleinen, plattenförmigen Parthieen, sehr selten in Krystallen, auf Quarz-Adern, im Thonschiefer mit Eisenkies. *Hainzenberg* im *Zillerthal*, in quarzreichem Glimmerschiefer, angeflogen, und in äusserst zarten Blättchen. — *Böhmen*. Goldführende Bäche trifft man an den innern Abhängen des südlichen und südwestlichen böhmischen Rundgebirges, bis in die Gegend von *Bergreichenstein*, wo die Goldseifen mit den Goldbergwerken zusammentreffen. Die wichtigsten Goldwäschen waren immer jene im südlichen *Böhmen*, am Fusse des Gebirgs, bis tief hinein in den *Berauner Kreis*, wo sie mit dem Zug des Gold-Bergwerks von *Eyle* zusammentreffen. *Eyle*, auf Quarz- und Kalkspath-Gängen, in, mit Grauwacke wechselndem Thonschiefer, derb, eingesprengt, in kleinen Massen, meist mit dem Gang-Gestein, einem derben, eisenschüssigem Quarz, selten krystallisirt, von Eisenkies und Eisenglanz begleitet. — *Schlesien*: *Zuckmantel*, mit Eisenkies, in einem quarzig-talkigen Schiefer. — *Ungarn*. *Barscher Comitatz*: *Kremnitz*, in derbem und zerfressenem, oder auf krystallisirtem Quarz, in, zum Theil an den Rändern zierlich gefranzten Blättchen, mit Rothgültigerz, Bleiglanz, Blende und Barytspath, auf Erz-Lagerstätten; auch in kleinen, längsgezogenen, trapezoëdrischen Krystallen, in einem zersetzten, Porphyrtartigen Gestein, welches nur noch Bipyramidal-Dodekaëder von Quarz deutlich erkennen lässt. *Königsberg*, auf Quarz, mit Rothgültigerz, in Porphyrt. *Sohler Comitatz*: *Jaraba* (besonders früher, jetzt selten), auf Seifenwerken und auf Erz-Lagerstätten in

Glimmerschiefer. *Mito*, in Quarz mit Antimonglanz in Glimmerschiefer. Thal von *Bisztra*, in Seifenwerken. *Abaujoarer Comitát: Arany-Idka*, auf Antimonglanz-Lagerstätten, in einem, aus Feldspath und Quarz zusammengesetzten, Granit, sparsam in Quarz, noch seltener in Antimonglanz eingesprenzt. *Gömörér Comitát: Kokawa*, (angeblich) mit Molybdänglanz in Gneiss. *Liptauer Comitát: Bocza*, bisweilen kleine Krystalle, N. 30, in Quarz eingesprenzt, in Granit. *Magurka*, mit Antimonglanz in Quarz, von Kupferkies, Fahlerz und Bleiglanz begleitet, in Granit. *Kraschower Comitát: Orawicza*, in zahnigen und haarförmigen Massen, mit Kalkspath und Kupferkies, in Syenit. *Dognacska*, selten, mit derbem Quarz und Granat. *Szathmarer Comitát: Kapnik*, (besonders früher) eingesprenzt, mit Quarz, Blende, Bleiglanz, oder in Blättchen mit gediegenem Arsenik, Eisenkies und Barytspath, auf Erz-Lagerstätten in Porphyry. *Honthér Comitát: Schemnitz*, (jetzt nur noch selten) mit Eisenkies, Schwarzgültigerz und Quarz, auf Erz-Lagerstätten in Diorit-Porphyry. — *Stebenbürgen: Vöröspatak*, in dünnen Blättchen, auch in Würfeln, Octaëdern, und N. 34, mit Quarz und Eisenkies; ferner in schönen Krystallen auf Amethyst, mit Kalkspath.

Italien. *Sardinien. Piemont: Aosta-Thal*, im Bache von *Grisan-che* und *St. Foix*, in Blättchen und Körnern. — *Mailand: Strona-Bach* unfern des *Orta-See's*, in Blättchen.

Russland. *Ural*: im Seifen-Gebirge, hauptsächlich in der Gegend von *Katharinenburg* und *Beresowsk*, meist in lehmartigem Sande, in kleinen Körnern und Schüppchen, oft in feinen, staubartigen Theilchen, seltener in Krystallen (Octaëder und Dodekaëder, sowie Zwillinge dieser Formen), oder in grösseren Stücken und Massen (es fanden sich diese bis zu einem Gewicht von ungefähr 24 Pfund). Das Gold ist begleitet von Krystallen und Körnern von Granat, Quarz, Eisenglanz, Magneteisen und, zu Braun-Eisenstein umgewandeltem, Eisenkies, seltener kommen Platin, Titaneisen und Osmium-Iridium vor. *Beresowsk*, in Fliitterchen, dünnen Blättchen, kleinen zahnförmigen Gestalten und Körnern, die in Quarz, Eisenkies und Nadelerz eingewachsen sind, auch bisweilen in Quarz krystallisirt, auf Quarz-Gängen in Granit, sogenanntem Beresit, einem mürben, bröcklichen, zerklüfteten Granit, unter dessen Bestandtheilen der Feldspath vorwaltet. *Soimonowsk*, in Serpentin eingewachsen. — *Altai: Riddersk*, auf einer Erz-Lagerstätte in Hornstein, auf Barytspath oder Quarz. *Syránowsk*, auf einer, hauptsächlich von Hornstein begleiteten, Erz-Lagerstätte in Thonschiefer, mit Kupferlasur, kohlen-saurem Blei etc., meist fein vertheilt, seltener in grösseren Körnern und Blättchen. *Schlangenberg*, auf Erz-Lagerstätten in Thonschiefer, in dünnen, moosartigen Blättchen, oder in kleinen Platten auf Klüften, mit Quarz und Kupferkies in Hornstein oder Barytspath.

Asien.

Ostindien. *Reich der Birmanen*: Gegend von *Ava*, in Körnern und als Staub im Sande kleiner Flüsse. — *Reich Anam (Cochinchina)*, im Diluvial-Boden und im Fluss-Sande, an verschiedenen Orten. — *Sunda-Inseln: Borneo*, an der südöstlichen Spitze, *Tanah Laut* genannt, wo die, den Lauf des *Banjermassing-Flusses* begleitende, Kette mit dem *Ratoos-Gebirge* endigt, in Thälern und am Fusse dieses *Ratoos-Gebirges*; ungemein kleine aber durch ihre reine, goldgelbe Farbe ausgezeichnete Blättchen mit Quarz-Geröllen, welche schichtenartig in einer, zum Theil sehr mächtigen, Ablagerung von rothem Thon vorkommt, unter der unmittelbar Serpentin ansteht, von vielen Quarz-Gängen durchsetzt; mit dem Golde finden sich kleine Körner von Magneteisen und Platin. *Sumatra* und *Java*, in quarzigem, thonigem Sand im Diluvial-Boden. *Insel Ceylon*, in Blättchen, als Einschluss in Geschieben von rothem Spinell.

China. *Mongolei: Wüste Koby* (oder *Schamo*), im Diluvial-Boden. In Strömen und Flüssen, an verschiedenen Orten in mehreren Provinzen China's. *Tibet*, im Sande mehrerer Bäche und Flüsse, welche dem *Ganges* und *Indus* zuströmen. — *Insel Formosa* (oder *Taiwan*), im Bette von Flüssen und Bächen. *Korea* (oder *Kaoli*).

Japan. *Halbinsel Nippon*, oder *Nifon*, an mehreren Orten.

Afrika.

Nubien. Land *Kordofan*, in der Nähe des *Gebbel Scheibul*, auf Diorit-Gängen in Granit, mit Arsenikkies, Eisenkies und Bleiglanz. *Gebbel Maaba* und Gebirge von *Fasoglo*, in hügeligem Alluvial-Land. Zwischen den Gebirgen von *Fasangorn* und *Fallowad*, in Quarz eingesprengt, der Gänge in Chloritschiefer bildet, auch im Alluvial-Boden. In der Nähe des *Gutschesch-Flusses* auf Quarz-Klüften im Gneiss, mit Blende, Kupfer- und Eisenkies, und im Sande der Flüsse und Bäche *Akontesch*, *Abgulgi*, *Tumat*, *Chor el Dahab*, *Pulchidia* etc., mit eischüssigem Thon, Sand und Dammerde, oft in Körnern von ziemlicher Grösse. *Chor Abgulgi*, im Gebirge *Kamamil*, in Gneiss-Gruss. Im Alluvial- und Schuttland-Boden des *Akontesch* im Lande *Akaro*, oft in Körnern von besonderer Grösse und Schönheit. Land von *Nuba*, in einem Thale zwischen den *Gebbels Tira* und *Tungur*, südlich von *Scheibun*, von vorzüglicher Schönheit und Reinheit, in Form eines feinen Staubes, auch in kleinen Körnern in einem Alluvial-Boden, aus Gneiss-, Diorit-, Quarz- und Feldspath-Bruchstücken bestehend. Im Sande des *Niger* und *Senegal*.

Senegambien. *Bambuck*, reich an Gold. Gruben von *Nambia*, *Natacou*, *Semayylla* etc.

A m e r i k a.

Vereinigte Staaten. *Vermont*: *Sommerset*, mit Quarz und Brauneisenstein in Talkschiefer, auch in derselben Gegend im Diluvial-Boden. *Virginien*: Gegend zwischen *Friedrichsburg* und *Winchester*, auf Quarz-Gängen in Talkschiefer. *Nord-Carolina*, auf Quarz-Gängen in Talkschiefer. *Fluss Yadkin*, in Körnern in eisenhaltigem Thon. *Süd-Carolina*, im westlichen Theile, in Körnern und Geschieben in Seifenwerken. — *Georgien*: *Habersham*, auf Quarz-Gängen in Diorit, Talk- und Hornblendeschiefer, von Leberkies begleitet. *Nacoochne-Thal*, in quarzigem Sand. An einigen Orten im westlichen Theile in Körnern und Geschieben in Seifenwerken.

Mexico. *Guanaxuato*, Erz-Gang der *Veta madre*, meist eingesprengt, in Nestern und Schnüren, mit Eisenkies und Kalkspath in Quarz, von Silberglanz, Roth- und Schwarzgültigerz begleitet, in Thonschiefer. Gegend von *Guanaxuato*, fein eingesprengt in Quarz und Kalkspath, mit gediegenem Silber, Eisenkies und Schwarzgültigerz, auf Gängen in Porphy. (Die im Syenit und Diorit aufsetzenden Erz-Gänge in der Gegend von *Guanaxuato* sind unbedeutend und arm an edlen Erzen.) *Grube Santissima Trinidad* und *Chalma* unfern *San José del Oro*, auf Erz-Lagerstätten in Kalkstein, mit gediegenem Silber, Kupferkies, Rothkupfererz, Bunt-Kupfererz, Malachit, Fahlerz und Bleiglantz, in schmalen Schnürchen und Trümmern in Kalkspath. *Tlalpujahuá*, auf, in „Uebergangs-Schiefer“ aufsetzenden, Quarz-Gängen, meist in kleinen Blättchen, in krystallinischen Körnern, doch immer nur äusserst fein eingesprengt. *Quadalupe y Calva*, auf einem Gang in Porphy, mit gediegenem Silber, Kupferkies, Rothgültigerz und Eisenkies. Gegend von *Zacatecas*, in geringer Menge in Quarz eingesprengt, der Gänge in Thonschiefer bildet. *Fresnillo*, auf Quarz-Gängen in Grauwacke. *Pinos*, mit Silberglanz und Hornsilber, auf Quarz-Gängen in Kalkstein. *Sonora*, in Diluvial-Boden, in quarzigem Sand des Thaies *Rio Hiaqui*, und unfern *Tarahumara*, Körner, die oft von beträchtlicher Grösse sind, im Diluvial-Boden.

Colombia. *Neu-Granada*: im Thal *de Osos*, in der Gegend von *Antioquia*, von grosser Schönheit und Reinheit, auf Quarz- und Eisenkies-Gängen in Granit. *Provinz Popayan*: in den Gruben von *Marmato* bei *la Vega de Supia*, zierliche Krystalle, in drusigen Räumen eines mächtigen Ganges von goldhaltigem Eisenkies, der in Porphyrtigem Syenit aufsetzt. *Titiriti*, in einem sehr eisenschüssigen Thon, der in Lagen von geringer Mächtigkeit auf Hornblendeschiefer ruht, bisweilen in Krystallen. Grube von *Malpaso* bei *Mariquita* und Ufer des *Rio Sucio*, in Körnern in Diluvial-Ablagerungen. *Ostra Mina*, in braunem, thonigem Eisenstein. *Ojas Anchas* und unfern *Santa Rosa de*

Osoy, in Diluvial-Ablagerungen. *Choco*, besonders im Thal des *Río Cauca*, und in der Umgegend verbreitet in Körnern und Blättchen im aufgeschwemmten Lande, von Porphy- und Diorit-Bruchstücken begleitet. *Río Atrato*, vor allen der reichste Goldstrom, in welchem Goldgeschiebe von bedeutender Grösse vorkommen (man fand sie 26 Pfund schwer).

Peru. *Provinz Truxillo, District Chota; Provinz Lima, District Guarochiri; Provinz Guamancha, District Lucanes; Provinz Arequipa, District Kishoma; Provinz Guantajaya, District Tacna* und *Provinz Guacna (oder Huanca), District Lirchiny*, an allen den genannten Orten bestehen mehr oder weniger reiche Goldbergwerke.

Chile. *Coptapo*. Der Flussand auf der Küste im *Río de Aconcagua* enthält Goldsand, so wie dies bei mehreren aus dem Innern des Landes kommenden Flüssen der Fall ist.

Brasilien. *Minas Geraes*, sehr reich an Gold, das sich in dieser Provinz auf verschiedene Art findet; in Thonschiefer, entweder (doch seltener) auf Quarz-Gängen wie am *Ribeirão de Ouro* und in der Gegend von *Villa Rica*; oder in erdigem Thonschiefer reich an Gold-Lagerstätten; das Metall zeigt sich meist fein eingesprengt, so bei *S. Gonzato, S. Luzia, Congonhas da Campo, Villa de Campanha, Sa-bará, Mariana* u. a. a. O. Ferner im Itakolumit, auf Lagern, Gängen und Stöcken, eingesprengt, derb, in Quarz, von Arsenikkies, Eisenkies etc. begleitet. Der Haupt-Goldgehalt solcher Gänge ist meist auf einem lehmigen Besteg, der das Hangende und Liegende derselben bildet: Gegend von *Villa Rica*. Im Eisenglimmerschiefer, auf kleinen Lagern und streifenweise, in Körnchen und Blättchen, ist stets nur in geringer Menge in demselben verbreitet; die goldhaltigen Lager sind gewöhnlich ein mürber, durch Eisenoxyd gefärbter Quarz oder Braun-Eisenstein: *Antonio Pereira, Cocaes*; oft ist das Gold auch innig mit dem Eisenglanz gemengt: *Cattas altas, Cocaes*. Ferner erscheint das Gold bei *Congonhas da Campo* auf einem Quarz-Gang in Talkschiefer bisweilen in kleinen Krystallen, sowie in zackigen und drahtförmigen Gestalten, von chromsaurem Blei begleitet. *Fazenda von Fradite*, in Hornblende-Gestein und in Gabbro; Gegend von *Villa Rica*, besonders an den untern Abhängen der Gebirge im „*Tapanhoacanga*“ (einem eigenthümlichen Trümmer-Gestein, bestehend aus Bruchstücken von Eisenglanz, Eisenglimmerschiefer, Braun-Bisenstein, bisweilen auch von Itakolumit, durch ein Cäment von Braun-, Roth- oder Gelb-Eisenocker verbunden). Ferner in Conglomeraten neuerer Bildung, in Niederungen, in Körnern, als Sand und Staub, oft unmittelbar auf Abhängen der Gebirge, in der Dammerde, oder in den Betten von Flüssen und Bächen, von Braun-Eisenstein und Magneteisen-Geschieben begleitet. In vielen Gegenden der Provinzen *Minas Geraes* und *S. Paulo*, in letzterer hauptsächlich in

kleinen Körnern in einem eisenschüssigen Conglomerat. Provinz *Ceara*, auf Quarz-Gängen und im aufgeschwemmten Lande, bei der *Villa de Sobret*, *Curumantam* und *Turri*. Provinz von *Rio Janeiro*: *Canta Gallo*, in Flussbetten; *S. Rita*, unter der Dammerde. Provinz *Rio Grande*: besonders in der Gegend des *Rio Pardo*. Provinz *Matto grosso*, kleine Krystalle (N. 30) und Blättchen im Bette von Flüssen, so im oberen Theile des *Rio Sipotuba*, im westlichen Theile des *Rio Jurubahiba* und in der Gegend von *Cuyaba*. Provinz *Goyaz*, weniger reich an Gold; es ist aber auch für Auffindung deselben noch nicht viel geschehen.

GRAMMATIT.

Europa.

Spanien. *Sierra de Mijas*, im südwestlichen Theile der *Sierra Nevada*, zierliche Krystalle in körnigem Kalk, von schön blaugrauer Farbe.

Frankreich. *Pyrenäen*: Gegend von *Vicdessos*, *Port de Lherz*, Thal von *Erce*, *Col de la Trappe* und *St. Beat*, in körnigem Kalk, von gelblich-weisser und graulich-weisser Farbe; je reiner und weisser der körnige Kalk ist, desto weisser ist auch der Grammatit. *Barèges*, ziemlich selten, in Diorit. *Départ. de le Loire-Inférieure*: Steinbruch *Four-au-Diable* bei *Nantes*, in Granit.

England. *Cornwall*. *Clicker Torr*. *Stenna-Gwyn*.

Schottland. Thal von *Tilt*, in Glimmerschiefer. *Aberdeenshire*, *Icolmüll*. *Insel Harris*, in körnigem Kalk. *Insel Unst*, in körnigem Kalk. *Insel Scalpay*, in Serpentin.

Irland. *Mourne-Gebirge*, in Grauwacke (?).

Schweiz. *St. Gotthardt*: *Campo longo*, besonders bei *Dazio grande*, von ausgezeichneter Schönheit in Dolomit, die verschiedensten Färbungen zeigend, glänzend weiss, gelblich und grünlich-weiss, grau und graulich-weiss, in Krystallen und strahlig-faserigen Parthieen in der Grundmasse des Dolomits liegend, häufig von Kalkspath und Eisenkies begleitet; auch in Quarz, mit silberweissem Talk verwachsen. *Canton Valais*: *Breuil* im *Visper-Thal*, in Dolomit. *Canton Uri*: *Spitzberg* im *Ursert-Thal*, in Dolomit.

Schweden. *Dalekarlien*. *Stora-Kopparberg-Kirchspiel*: *Finbo* unfern *Falun*, in Talk, oder in Erzen eingewachsen, von blass-grüner Farbe, mit Eisenkies und Kupferkies. *Svärdsjö-Kirchspiel*: *Svartviks Grubensfeld*, mit Strahlstein, auf Kupferkies-Lagerstätten in Glimmerschiefer. — *Wermeland*. *Philippstadts-Kirchspiel*: *Taberg*, in körnigem Kalk, mit Magneteisen, in Glimmerschiefer. *Nordmarks-Gruben*, auf

Magneteisen-Lagerstätten in Gneiss, Krystalle von blass-grüner Farbe, in Kalkspath eingewachsen. — *Ostgothland*. *Hällesta-Kirchspiel*: *Hällestå*, in körnigem Kalk, von weisser Farbe, mit Magneteisen und Granat, in Granit. — *Södermanland*. *Tuna-Bergslags-Kirchspiel*: *Nyköping*, auf Kupfererz-Lagerstätten in Glimmerschiefer. — *Westmanland*. *Lindes-Kirchspiel*: *Marhytta*, in körnigem Kalk. *Vestansfors-Kirchspiel*: *Lindbo*, in körnigem Kalk. *Norbergs-Kirchspiel*: *Norberg*, in Talk, mit Magneteisen in Glimmerschiefer. *Sala-Kirchspiel*: *Sala*, auf Gängen von körnigem Kalk und Bleiglanz in Gneiss, in Kalkspath in grünlich-weissen krystallinischen Parthieen. *Skinskallebergs-Kirchspiel*: *Kärrboberg*, mit Talk, Strahlstein und Kupferkies in Glimmerschiefer. — *Nerike*. *Glanshammers-Kirchspiel*: *Skala*, in körnigem Kalk. — *Upland*. *Lena-Kirchspiel*: *Yattholma*, mit Strahlstein in körnigem Kalk. *Dannemora-Kirchspiel*: *Gökum*, in körnigem Kalk. — *Lulea Lappmark*: *Gellivåra*, mit Magneteisen. — *Jemtland*. *Gustafsberg* unfern *Areskutan*, auf Kupferkies-Lagerstätten in Glimmerschiefer, strahlige Parthieen mit Hornblende und Strahlstein. — *Tornea Lappmark*: *Junosswando*, mit krystallisirtem Kalkspath, Talk und Magneteisen. *Paktivåra* unfern *Öfver Tornea*, mit Magneteisen.

Norwegen. *Stift Christiania*: *Kongsberg*, an dem *Kiernerud-Wasser*, mit Anthophyllit und Hornblende, in Glimmerschiefer. *Paradiesberg* bei *Drammen*; sternförmig, strahlige Parthieen. *Gillebeck* unfern *Drammen*, im Kalk der „Uebergangs-Formation“, von Epidot begleitet. *Stift Drontheim*: *Kløyven*, *Lenvig*, *Tromsøe*, in körnigem Kalk im Glimmerschiefer, faserig-strahlige Parthieen. *Røraas*, auf Kupferkies-Lagerstätten in Chloritschiefer, Krystalle mit Kupferkies in Chlorit eingewachsen. Sachsen. *Grünstädtel*, am *Rade* und am *Paulsknochen*, schöne, glänzende Parthieen in körnigem Kalk. Gegend von *Krottendorf* und *Neudorf*, angeflogen, flockig, grünlich-weiss, in körnigem Kalk, (an allen den genannten Orten selten.) *Bräunsdorf*, mit Quarz verwachsen. Hessen-Darmstadt. *Bengerts-Höhe* bei *Auerbach*, in körnigem Kalk.

Baiern. *Hammelshorn* bei *Aschaffenburg*, in körnigem Kalk. *Glattbach* unfern *Aschaffenburg*, auf einer kleinen Ader im Gneiss. Gegend von *Wunsiedel*, in Dolomit.

Oesterreich. *Land ob der Ens*: *Lungau*, sternförmig-strahlige Massen in körnigem Kalk. — *Tyrol*: *Alpe Schwarzenstein*, mit Talk in Glimmerschiefer. *Schneeberg* bei *Sterzing* und *Pfundererberg* bei *Klausen*. — *Böhmen*: *Kameniz*, in Granit. *Haslau*, nordwestlich von *Eger*, in körnigem Kalk. *Trpin*, in der Gegend von *Bistrau*, in körnigem Kalk. — *Schlesien*: am *Hackelberg* zwischen *Zuckmantel* und *Würbenthal*, auf nicht mehr bebauten Lagerstätten von Eisenkies, Blen-

de, Arsenikkies und Bleiglanz in einem verwitterten Glimmerschiefer. — *Mähren*: *Straschkau*, *Kettowitz* und *Czutschitz*, in körnigem Kalk. — *Ungarn*. *Biharer Comitat*: *Rezbanya*, mit Granat und Strahlstein, in körnigem Kalk. *Kraschower Comitat*: *Orawicza*, mit Kalkspath und Granat in körnigem Kalk. *Szaska*, mit Wollastonit, Granat und Buntkupfererz, in körnigem Kalk. *Dognacska*, von schön weisser Farbe, mit Granat, Quarz, Bleiglanz und Blende.

Italien. *Sardinien*: *Piemont*, mit Bleiglanz verwachsen. *Aosta-Thal*, mit Mangan-Erzen, und durch dieselben gefärbt. — *Toscana*: *Insel Elba*. — *Neapel*: *Vesuv*, in körnigem Kalk, mit Idokras und Augit; auch mit Epidot, Sodalith und Prehnit.

Russland. *Ural*: *Miask*, *Kisnikeewskoyische Grube*, mit Kupferlasur in körnigem Kalk. *Sawnarskische Kupfergrube*, mit erdiger Kupferlasur, in strahligen Parthieen.

Polen. *Meczenin*, in Quarz-Blöcken, in einem sumpfigen Hügel-Land.

A s i e n.

Ostindien. *Ceylon*: *Trincomalie*, in Gneiss.

A m e r i k a.

Vereinigte Staaten. *Connecticut*: *Lichtfeld*, in Dolomit. *Canaan*, mit Wernerit in Dolomit. — *Pennsylvanien*: *East Marlborough*, schöne Krystalle in körnigem Kalk. *Attleboro*, Krystalle von grünlicher Farbe in körnigem Kalk. *London-Grove* und *New-Garden*, in körnigem Kalk. — *New-York*: *Rossie*, in körnigem Kalk. *Russel*, mit Talk. *Antwerp*, zarte krystallinische Parthieen, mit Augit in körnigem Kalk. — *Massachusets*: *Bolton*, auf Adern in körnigem Kalk. *Middlefeld*, mit Bitterspath in Talkschiefer. *Stoneham* und *Newbury*, in körnigem Kalk.

Brasilien. *Congonhas da Campo*, in Quarz.

Uruguay. *Cassapava*, von ausgezeichnete Schönheit in Dolomit. *Cerro de Mantingeira*, in strahligen Massen, in Quarz. *Villa des Minas*, in Dolomit.

G R A N A T.

1. R o t h e r G r a n a t.

E u r o p a.

Portugal. *Bellos* bei *Lissabon*, angeblich in Basalt.

Spanien. *Granada*: *Granatillo* unfern *Nijar*, bei *Almeria* und *Cabo de Gata*, in grosser Menge mit Cordierit in Diorit, auch in Gneiss und lose. *Valencia*: *Alicante*, in losen, zierlichen Krystallen umherliegend, oft von ausserordentlicher Schönheit. *Ecorial* und *Villanueva del Prado*, in den Bergen, welche die Provinzen *Avila* und *Toledo* scheiden.

Frankreich. *Pyrenäen: Pic d'Ise, Pic de Canbère und Col de Tourmalet*, stets krystallisirt, oft in sehr zierlichen Formen *, nicht selten. *Port de Paillères*, in Glimmerschiefer. *Gavarnie*, auf dem Wege nach dem Passe von *Boucharo*, zwischen *Hellette* und *Mendionde*, in Granit. (Der Granat, sonst dem Glimmerschiefer und Granit keineswegs fremd, ist, in beiden Felsarten, in den Pyrenäen selten.) *Départ. du Morbihan: l'Orient*, Krystalle in Granit. *Départ. de la Sarthe: Sable*, Krystalle in Glimmerschiefer. *Départ. de la Saône-et-Loire: Saint Symphorien*, kleine Krystalle in Granit. *Départ. de l'Isère: Chalanches*, dergleichen (L. 256) in Gneiss. *Allemont*, in Talkschiefer. *Départ. du Puy-de-Dôme: Pic de Prudelles*, kleine Trapezoëder in Granit. *Puy de Poujet* und *Puy de la Croix Morand*, kleine Krystalle in Trachyt. Gegend von *Pontgibaud*, kleine Krystalle und Körner, in Serpentinartigem Gestein. *Départ. du Haut-Rhin: Markirch*, in Gneiss. *Départ. de la Loire-Inférieure: Côte de Pyriac*, in Granit. *Départ. des Côtes-du-Nord: Mihau*, als Geschiebe.

England. *Cumberland. Cornwall: St. Just*, zierliche Trapezoëder auf Hornblende auf- und eingewachsen, bisweilen Körner von Eisenkies umschliessend.

Schottland. *Tumelbridge, Garvinmore, Dunkeld, Kilkcrankie, Cairndow* u. a. a. O., ziemlich häufig, mehr oder minder grosse Krystalle, in Glimmerschiefer. *Fifeshire* bei *Ely*, in einem Trümmer-Gestein, das aus Bruchstücken eines zerstörten Porphyrs besteht. *Kinkardine*, schöne, hochrothe Krystalle, auf Quarz-Gängen in Gneiss, von Apatit begleitet. *Strath Farrar* unfern *Beauley*, in Gneiss. *Insel Man*, in Glimmerschiefer.

Irland. *Kilranelagh* unfern *Dublin*, mit Idokras und Quarz in Blöcken. *Dalkey*, kleine Krystalle, in Granit. *Mourne-Gebirge*, Krystalle in Granit.

Schweiz. *St. Gotthardt: Airolo, Pomena, Tremola, Maggia und Canaria-Thal, Pommat, Campo longo*, schöne, mehr oder weniger grosse, Krystalle, oft von blutrother Farbe, besonders zierliche Rauten-Dodekaëder, L. 70 und 256, in Glimmerschiefer, Gneiss und Hornblendeschiefer, von Glimmer, Chlorit, Talk u. a. Substanzen begleitet. *Canton Graubünden: Dissentis*, schöne Krystalle von rothgelber Farbe,

* Die so allgemein verbreiteten Rauten-Dodekaëder wurden nur in Fällen namhaft gemacht, wo sie ihrer Grösse oder anderer Verhältnisse wegen besondere Auszeichnung verdienen. Vielleicht ist die Bemerkung nicht überflüssig, dass die erwähnten regelrechten Gestalten bei weitem in den häufigsten Fällen den Gesteinen von Schiefer-Structur eigen sind, während in körnigen Gebirgsarten, namentlich in Graniten, fast nur Trapezoëder gefunden werden.

in einem quarzigen Gestein (früher unter dem Namen „Hyacinthen von Dissentis“ bekannt). *Rheinwald-Thal*, besonders grosse Krystalle von hochrother Farbe, in Quarz-reichem Gneiss. *Canton Wallis: Breuil im Visper-Thal*, in Gneiss. *Griess-Gletscher und Nuffener Pass*, in Glimmerschiefer. *Nicolai-Thal*, mit Epidot und Glimmer. Am *Simplon*, in einem, von dem *Rosshodmer Gletscher* herabkommenden, Bach (zwischen *Wallis* und *Piemont*), in Krystallen von nicht gewöhnlicher Grösse.

Schweden. *Dalekarlien. Grangjärde-Kirchspiel: Eukullshütte* und *Hällsjö*, grosse Krystalle in Glimmerschiefer. *Norrberckes-Kirchspiel: Sicksöberg*, derb, mit Talk, Magneteisen und Quarz. *Nyberg*, derb, auf Gängen von Magneteisen, in Quarz. *Valberg*, in Glimmerschiefer. *Östanberg*, derb und krystallisirt, mit Kupferkies und Asbest, in Glimmerschiefer. *Vestra-Silfverberg*, in Quarz-reichem Glimmerschiefer. *Gross-Tuna-Kirchspiel: Storfallsberg*, mit Kalkspath und Hornblende in Granit. *Garpenbergs-Kirchspiel: Garpenberg*, mit Eisenkies und Kupferkies, in Gneiss. *Stora-Kopparbergs-Kirchspiel: Finbo*, schöne, grosse Rauten-Dodekaëder, häufig von mehreren Zoll Durchmesser, in Chlorit eingewachsen. *Brodbo*, oft ziemlich grosse Stücke, mit Gahnit und Gadolinit, in Quarz. — *Westmanland. Nya-Kopparbergs-Kirchspiel: Svarticksberg*, derb, mit Magneteisen in Kalkstein. *Vestanfors-Kirchspiel: Kummerasen*, derb, körnig, in körnigem Kalk. *Lindbo*, derb und krystallisirt, in Kalkstein. *Norbergs-Kirchspiel: Norberg*, derb, mit Magneteisen und Eisenglanz, in Glimmerschiefer. *Kallmorberg*, derb und krystallisirt, auf Kupfererz-Lagerstätten, in Hornblende-Gestein. *Vester-Fernebo-Kirchspiel: Kåringbricka*, schöne Krystalle mit Turmalin, in Quarz. — *Wermeland. Philippstadts-Kirchspiel: Langbanshytta*, derb und krystallisirt (L. 70), mit Magneteisen, in Gneiss. *Fagerberg*, körnig, mit Magneteisen, in Granit. *Torrakeberg*, derb, mit Magneteisen, in Kalk. *Nordmarks-Eisengruben*, derb und krystallisirt. *Engsö*, in Talk, Krystalle (L. 257); die, wenn sie herausfallen, einen scharfen Eindruck der Trapez-Flächen hinterlassen. — *Smaland. Ukna-Kirchspiel: Degenäs*, derb, mit Magneteisen. *Fröderids-Kirchspiel: Fredericksberg*, mit Bleiglanz und Kupferkies, in Glimmerschiefer. — *Södermanland. Floda-Kirchspiel: Stafs-Gruben*, mit Magneteisen, in Gneiss. *Valfalla*, in Granit. *Svärta-Kirchspiel: Gillinge-Grube*, derb, mit Magneteisen, in Gneiss. *Tuna-Bergslags-Kirchspiel: Kärrgrufvorne*, mit Magneteisen, in Granit. — *Upland. Vendels-Kirchspiel: Burung*, mit Hornblende, in Magneteisen. *Börstel-Kirchspiel*: in der Nähe des *Börstel-Sees*, Krystalle, in Glimmerschiefer. *Dannemora-Kirchspiel: Göckum*, Krystalle in körnigem Kalk. — *Nerike. Lännäs-Kirchspiel: Stenkulla*, mit Magneteisen, in Granit. *Hammar-Kirchspiel: Vena*, in Gneiss, mit Magneteisen, Wernerit, Kobalt-

glanz und Kupferkies. — *Westgothland*: *Trollhätta*, in Gneiss, mit Chlorit, Feldspath, Magneteisen und Kupferkies. — *Gestrickland*: *Torsaker-Kirchspiel*: *Nyängs-Grube*, mit Eisenkies, Hornblende, Bitterspath und Strahlstein.

Norwegen. *Stift Christiansand*: *Arendal*, auf der Erz-Lagerstätte, hauptsächlich in körnigen Massen, in Gesellschaft von Augit, Epidot und Hornblende, als Begleiter des Magneteisens; nur in Drusenräumen krystallisiert, unter andern L. 70 und 256, bisweilen von seltener Schönheit. *Stift Dronheim*: *Röraas*, auf Kupferkies-Lagerstätten in Chlorit, mit Kupferkies verwachsen.

Preussen. *Mark Brandenburg*, Krystalle, in Granit- und Gneiss-Rollstücken; auch derb, als Geschiebe. — *Schlesien*: Gegend zwischen *Jänowitz* und *Rudelstadt*, mit Strahlstein und Malachit, in Hornblende-schiefer. *Meffersdorf*, Krystalle in Glimmerschiefer. Am *Drechler-Berg*, mit Zinnerz. *Burkersdorf*, in Quarz im Gneiss. *Querbach*, in Glimmerschiefer. *Striegau*, in Quarz. *Kupferberg*, auf einem Strahlstein-Lager in Glimmerschiefer. — *Rhein-Provinz*: *Laacher-See*, mit Coarctiert in glasigem Feldspath eingewachsen. *Düppenweiler* unfern *Saarlouis*, im Porphyr des Steinkohlen-Gebirges.

Hannover. *Lüneburger Haide*, in Granit-Blöcken.

Harz. *Ifeld* und *Neustadt*, Körner in Porphyr eingewachsen. *Blankenburg*, bei *Michaelstein*, in einem Gemenge von braunem Glimmer, Feldspath und Eisenkies; auch in der Dammerde. *Bodethal* bei der *Rosstrappe*, Krystalle in Hornfels. *Elbingerode*, am *Büchenberg*, in Feldstein-Porphyr. *Ocker*, *Ecker*, *Radau*, in Granit-Geschieben.

Sachsen. *Erbisdorf*, in Gneiss. *Böckau*, mit Zinnerz, Hornblende und Arsenikkies in Gneiss. *Schneeberg*, in Gneiss. Sehr verbreitet erscheint der Granat in Glimmerschiefer bei *Böden*, *Krebsberg* bei *Ehrenfriedersdorf*, *Zschopau*, *Weisbach*, *Lengfeld*, *Bräunsdorf*, *Gersdorf*, *Chemnitz*, *Mittweyda*, *Voigtsdorf*, *Langenstriegis* u. a. a. O. in Körnern und Krystallen, von Hornblende, Kalkspath, Magneteisen u. a. Substanzen begleitet. *Etzdorf*, *Rosswein*, *Reichenbach*, *Waldheim*, *Harthelm*, *Königshayn*, mit Hornblende und Quarz in Granulit, besonders in den Turmalin-ärmeren Parthieen dieser Felsart; oft ist die Beimengung an Granat sehr stark, so bei *Hartmannsdorf*, *Burgstädt*, *Grumbach*, *Penig*, *Rocklitz* und *Rochsburg*. *Auersberg* bei *Eibenstock*, schöne Krystalle (L. 70), in Turmalinschiefer. *Görzenhayn*, in Hornblende-Gestein. *Westewitz*, in Thon-Porphyr. *Waldheim*, in Diorit. *Ehrenfriedersdorf*, Krystalle, auf einem Zinnerz-Gänge in Quarz, mit Chlorit und Flussspath. *Allenberg*, auf einem Zinnerz-Gang, mit Roth-Eisenstein, Zinnerz, Quarz und Steinmark; derb, selten krystallisiert. *Zöblitz*, ausgezeichnete Körner in Serpentin (Pyrop); auf ähnliche Weise

bei *Reinsdorf*, Gegend von *Waldheim*, bei *Eulenberg*, *Böhrigen*, *Greifendorf* u. a. O. Gegend von *Leipzig*, *Dresden* und *Meissen*, in Granit-Blöcken. *Wolkenstein*, *Annaberg*, *Chemnitz*, *Königshayn*, *Zwickau*, *Rochlitz*, *Königstein*, *Pirna* etc., lose, Krystalle, in eckigen Körnern und Geschieben.

Hessen-Cassel. Gegend von *Bieber* und *Schmalkalden*, kleine Krystalle, in Glimmerschiefer.

Baden. Gegend von *Heidelberg*, besonders im *Carmeliter-Wald* und in den Felsen bei *Schlierbach*, sehr kleine Trapezoëder, in Granit. *Farbmühle* bei *Wittichen* im *Kinzig-Thal*, Krystalle, in Gneiss.

Württemberg. *Alpirsbach*, in Granit. *Schenkenzell*, kleine Krystalle, in Gneiss.

Bayern. Gegend von *Aschaffenburg*, unter andern am *Richtplatz*, in Granit. *Dörnberg* und *Gartenhof*, Krystalle, L. 70, in Glimmerschiefer. *Schweinheim*, in Syenit. *Gailbacher Thal*, in Gneiss. *Eppenreuth* und *Weissenstein* bei *Stembach*, Krystalle, in Hornblendegestein. *Hammelsborn*, in körnigem Kalk. *Bodenmais*, *Zwiesel* und *Kam*, kleine Krystalle, in Granit. *Lahm*, dergleichen, in Glimmerschiefer.

Oesterreich. *Land unter der Ens*: *Dorf Wurschneigen* bei *Krems*, in Syenit mit Hornblende. In der Nähe des *Kamp-Flusses*, unfern *Krems*, in Serpentin. *Aggsbach*, Krystalle, in Serpentin. Gegend von *Krems*, in Glimmerschiefer. (Der an Granaten reiche Glimmerschiefer: „Merkstein“.) — *Land ob der Ens*: *Lungau*, schöne Krystalle, in Glimmerschiefer. *Gastein*, in Talkschiefer. — *Steiermark*: *Marburger Kreis*: *Schwamber* und *Landsberger Alpen*, besonders bei *St. Anna*, in der Nähe von *Schwamberg*, kleine Krystalle in Feldspath-reichem Gneiss. *Judenburger Kreis*: *Wöls* und *Schladming*, in Glimmerschiefer. — *Illyrien*: *Knappenberg* unfern *Hüttenberg*, Krystalle in Glimmerschiefer. *Lobinger Berg*. — *Tyrol*: *Grainer*, Rauten-Dodekaëder, theils sehr symmetrisch ausgebildet, theils in der Richtung einer oder der anderen ihrer Axen in die Länge gezogen; schöne, dunkelrothe Krystalle mit Turmalin, in Talkschiefer. *Valtigels* bei *Sterzing*, Krystalle mit Turmalin, in Talkschiefer. *Schneeberg* bei *Sterzing*, in Strahlstein, mit Kupferkies, Bleiglanz, Grammatit und schwarzer Blende. *Fassa*, Krystalle, in Quarz. *Monzoniberg*, auf Klüftflächen des Syenites, bisweilen schöne Krystalle, L. 70. *Col Caldés*, Krystalle in Hornblendeschiefer. *Brixen*, quarzige Parthieen in Thonschiefer. — *Böhmen*: *Albenreuth*, *Hartenberg*, kleine Krystalle, in Glimmerschiefer. *Tabor*, Körner in feinkörnigem Granit. *Maierhöfen*, ziemlich grosse Krystalle, in Granit. *Karlsbad*, selten, in Granit. *Ronsberg*, in grobkörnigem Granit. Gegend von *Kuttenberg*, *Czaslau* und am *Wobodera*, in Gneiss.

Zbielau, grosse knollenförmige Parthieen, in Gneiss. *Kulm*, in Gneiss-Blöcken. *Tillenbergl*, Krystalle in Hornblende-Gestein; sich leicht aus dem Gestein lösend und lose vorkommend. *Theusing* und *Tepl*, Körner und Krystalle, in Hornblende-Gestein. *Auchrow*, schön dunkelroth, in Serpentin. *Hamelika-Berg* bei *Marienbad*, Körner in Hornblende-Gestein. *Lauterbach*, Krystalle bis zur Haselnuss-Grösse, in Gneiss. *Schlackenwald*, Krystalle in Granit. *Granatenberg* bei *Petschkau* und bei *Radbor*, in Serpentin, auch im aufgeschwemmten Lande. *Meronitz*, von ausgezeichneter Schönheit (Pyrop), in einem thonigen Conglomerat, mit Kalkspath, Quarz, Disthen, Chalcedon, Aragon und Eisenkies, in rundlichen oft scharfkantigen Stücken; bisweilen schliessen die Granat-Körner Gypsspath-Krystalle ein. *Trziblitz* und *Pödsedlitz*, in Geröllen. Im südöstlichen *Sudeten-Zweige*, im *Bunzlauer* und *Bidschower Kreise* in Bächen und in der Dammerde verbreitet. — *Mähren*: *Drahonie* unfern *Tischnowitz*, Körner in Serpentin. *Namiet*, kleine Rauten-Dodekaëder in Granulit, begleitet von Hornblende-Nadeln. *Pernstein*, mit Hornblende in Gneiss. — *Schlesien*: Gegend von *Würbenthal* und *Zuckmantel*, mit Magneteisen in Glimmerschiefer. — *Ungarn*. *Gömörer Comitatz*: *Theisholz*, Körner und undeutliche Krystalle, unter andern L. 70, in Feldspath; eingewachsen in Glimmerschiefer. *Nyusth*, in Glimmerschiefer. *Sohler Comitatz*: *Libethen*, lose. *Mitschine*, theils lose, theils in Thon-Porphyr. *Mittelwald*, in Quarz. *Schaiba*, lose und in Körnern in einem Conglomerat. *Bries*, lose. *Honthier Comitatz*: *Dorf Maria nostra*, lose. *Dregely*, an der Grenze des *Honthier* und *Neograder Comitatz*, lose und in Krystallen, in Thon-Porphyr. *Neograder Comitatz*: *Samos Uffalu*, Krystalle in Thon-Porphyr. *Füleki* und *Savoly*, Körner in Diorit-Porphyr. *Zempliner Comitatz*: *Leszna*, Krystalle in Porphyr. *Zipsier Comitatz*: *Schmölnitz*, schöne Krystalle, in Glimmerschiefer. *Heweschier Comitatz*: *Matra-Gebirge*, in Porphyr und lose. — *Siebenbürgen*: *Heltau*, schöne Krystalle, in Glimmerschiefer.

Italien. *Sardinien*. *Savoyen*: *Montayeux*, zierliche Krystalle (Trapezoëder) mit Augit. *Chamouny-Thal*, in Granit. — *Piemont*: Gegend von *d'Omo d'Ossola*, in Glimmerschiefer. *St. Marcell* im *Aosta-Thal*, mit Kupferkies in Glimmerschiefer. *Alpe de la Mussa*, Krystalle von seltener Schönheit, mit Diopsid und Glimmer in Serpentin. *Thal von Lanzo*, Krystalle L. 357, meist sehr in die Länge gezogen. — *Mai-land*: *Lago Maggiore*, *Stresa*, in grosser Menge in Glimmerschiefer. *Boladore* bei *Tirano*, in Quarz-reichem Granit. — *Toscana*: *Berg Calvi*, in der Gegend von *Campiglia*, in körnigem Kalk. *Insel Elba*: *St. Pietro*, kleine Krystalle, meist auf Feldspath, oder in Drusenräumen eingewachsen, in Granit. — *Neapel*: *Vesuv*, als „Auswürfling“, mit Glimmer, Idokras und Hornblende. *Calabrien*: *Pizzo*, Krystalle in Granit.

Russland. *Finnland*: *Storgard*, in einem chloritischen Gestein. *Borgo* und *Louisa*, in Glimmerschiefer, häufig in Trapezoëdern. *Pitkäranda*, mit Strahlstein, Malakolith und Magneteisen in Granit. *Kahwola*, zierliche Krystalle der Kernform, mit Hornblende, Blende und etwas Kupferkies, in Kalkspath eingewachsen. *Abo*, häufig in Granit. *Ural*: *Kassoibrod*, krystallisirt, in Hornblendeschiefer. An der *Urenga*, unweit *Slatoust*, grosse Krystalle in Hornblendeschiefer. *Taganai*, undeutliche Krystalle, mit Staurolith und Disthen, in Glimmerschiefer. Am *Myschlei*, einem Bergrücken am *Ai*, unfern *Slatoust*, schöne Krystalle in Glimmerschiefer. *Polewskoi*, in Thonschiefer. *Syssertsk*, grosse Krystalle in Glimmerschiefer. Höhe des *Ilmen-Gebirges* bei *Miask*, in einem Granulit-artigen Gestein. *Werch-Issetsk*, Krystalle in Granit. *Poläkowskoi*, Krystalle von Erbsengrösse, in Granit. *Alabaschka* bei *Mursinsk*, Krystalle von blutrother Farbe, bisweilen mit Quarz durchwachsen, in Drusenräumen des Granites, begleitet von Turmalin und Albit. Im Seifengebirge, kleine Krystalle (Trapezoëder) und Körner, so bei *Mramorskoi*, *Katharinenburg*.

Asien.

Ostindien. *Hindustan*, an mehreren Orten, lose im Schuttland. — *Insel Ceylon*, allenthalben in Gneiss und mitunter ziemlich häufig, besonders bei *Trincomalie* und am *Adams-Pic*; sogenannter Pyrop bei *Matura*, im Gneiss-Grusse, schöne Krystalle, L. 70.

Afrika.

Canarische Inseln. *Palma*: an der *Caldera*, Trapezoëder in Trachyt.

Amerika.

Grönland. *Kolkumak*, Krystalle (L. 256), fallen nicht selten aus ihrem Mutter-Gestein, einem chloritischen Schiefer, heraus und hinterlassen regelrechte, durch Eisenoxyd-Hydrat gefärbte, Eindrücke. *Insel Manetsock*, in Glimmerschiefer. *Ikertok*, *Karkseutsiak*, in Glimmerschiefer, oft Krystalle von seltener Schönheit, in der Kernform krystallisirt und L. 256, und lose. *Akudlerne*, mit Graphit in einem eisenschüssigen Quarz. *Ameraglik*, grosse Krystalle, mit Feldspath, Glimmer und Sodalith. *Avaitsirkarvik*, grosse, blätterige Parthieen von ausgezeichnete Schönheit, glühend roth, in thoniger Erde. *Kulla*, langgezogene Trapezoëder.

Vereinigte Staaten. *Pennsylvanien*: Gegend von *Philadelphia*, am *Schuylkill*, Krystalle (L. 70) von seltener Grösse. *New-Garden*, in Glimmerschiefer. *Attleboro*, derb und krystallisirt, in Kalk. *West-Chester*, in Quarz. *London Grove*, schöne, grosse Krystalle, ziemlich

häufig, in Gneiss. — *Connecticut*: *Haddam*, grosse, schöne Krystalle (L. 256, 257 und 70) in Granit, von bedeutender Grösse. *Norwich*, in Gneiss. *Canterbury*, oft in Krystallen von ausgezeichneter Schönheit, in Granit. *Windham*, kleine Krystalle in Granit. — *Delaware*: *Wilmington*: von schön rother Farbe, in Granit. — *Maryland*: *Baltimore*, schöne Krystalle, in Granit und Glimmerschiefer. — *Massachusetts*: *Chesterfield*, wohlausgebildete Krystalle von verschiedener Grösse, mit Disthen, Staurolith und Hornblende in Glimmerschiefer; wenn Hornblende zugleich mit dem Granat sich findet, so nähert sich die Farbe des letztern mehr dem Schwärzlichen. *Middlefield*, *Plainfield*, zierliche Krystalle, in Glimmerschiefer. *Worcester* und *Brookfield*, in Gneiss. *Bedford*, Krystalle in Granit. *Carlisle*, mit Idokras in körnigem Kalk. *Newbury*, in Serpentin.

Mexico. *San José del Oro*, schöne Krystalle auf Kluffflächen von „Granatfels“, in (körnigem?) Kalkstein. Thal des *Encarnacion*, in der Nähe von *San José*, krystallisirt, mit Chalcedon und Magneteisen. *Zimapan*, schöne Krystalle auf Kluffflächen des körnigen Kalkes. *Comanja*, in Hornfels. *Pochotitlan*, in basaltischer Lava.

Chile. *Anjillas* im Thal von *Elqui*, mit Kalkspath, Epidot und Hornblende, in einem quarzigen Gestein. *Santiago*, Krystalle in Granit.

Brasilien. Gegend von *Rio Janeiro*, an verschiedenen Orten, Krystalle in Gneiss. *Catumbi* unfern *Rio Janeiro*, Krystalle in Gneiss. *Oliveira*, in Granit. *Corcovado* unfern *Rio*, Krystalle in Granit. Gegend von *Tacuruca*, in Gneiss und Glimmerschiefer. *Fazenda do Lopez* am *Rio Piray*, in ziemlicher Menge in Gneiss. *Marianna*, schöne Krystalle in Talk- und Chloritschiefer. — In Flussbetten, als Begleiter des Diamantes, ziemlich häufig von schön rother Farbe, aber stets klein. Uruguay. *Monte Video*, schöne Krystalle in Glimmerschiefer.

2. Brauner Granat.

Europa.

Spanien. *Sierra Nevada*, *Mulhacen*, sehr häufig in Glimmerschiefer, meist nur mikroskopisch, von Eisenkies begleitet, der die Zersetzung des Gesteins bedingt, das hiedurch rostbraun gefleckt und beschlagen erscheint.

Frankreich. *Pyrenäen*: *Pic de Cantère* und *Col de Tourmalet*, zierliche Krystalle, zugleich mit rothem Granat, in Diorit.

Schottland. *Aberdeenshire*, Krystalle der Kernform, mit Glimmer überzogen.

Irland. *Kilranelagh* und *Donegal*. *Glassdrummond*, Krystalle auf Quarz-Gängen, in Kieselschiefer.

Schweiz. *Canton Wallis*: *Finnel-Gletscher* im *Nicolai-Thal*,

schöne Krystalle, im Gemenge mit Kalkspath, Pennin, Grammatit und Titanit.

Schweden. *Dalekartien*. *Grangjärde-Kirchspiel*: *Persbo*, derb, auf Magneteisen-Lagerstätten in Glimmerschiefer. *Stora-Kopparberg-Kirchspiel*: *Finbo*, auf einem Granit-Gang in Gneiss, krystallinische Körner. *Garpenbergs-Kirchspiel*, *Garpenberg*, in Glimmerschiefer. — *Westmanland*. *Norbergs-Kirchspiel*: *Stripasen*, derb und krystallisirt, in Glimmerschiefer. Am *Getback*, derb und krystallisirt, auf verlassenen Kupfer-Gruben. *Sala-Kirchspiel*: *Sala*, auf Gängen von Bleiglanz und körnigem Kalk, in Gneiss; bisweilen sind die Krystalle in Bleiglanz eingewachsen. — *Wermeland*. *Philippstadts-Kirchspiel*: *Langbanshytta*, mit Magneteisen in Gneiss, derb und krystallisirt. *Pehrsberg*, derb und in Krystallen, mit Magneteisen in Glimmerschiefer. *Onshytta*, derb und krystallisirt, mit Magneteisen in Gneiss. *Eda-Kirchspiel*: *Kyrkoskogs-Gruben*, grosse Krystalle, in Glimmerschiefer. — *Ostgothland*. *Hällestas-Kirchspiel*: *Hällestas*, schöne Krystalle, mit Apophyllit und Magneteisen, in Granit. — *Nerike*. *Vinterasa-Kirchspiel*: *Hesselkulla* und *Sanna*, derb und krystallisirt, mit Magneteisen in Granit. — *Upland*. *Dannemora-Kirchspiel*: *Dannemora*, mit Magneteisen in Gneiss; hier eine eigenthümliche Varietät, welche auf den Kernflächen Streifung zeigt in der Richtung der kleineren Diagonale (sogenannter „Dannemora-Granat“). *Häfsverö-Kirchspiel*: *Lappgrufve*, derb und krystallisirt, mit Magneteisen in Glimmerschiefer. — *Södermanland*. *Floda-Kirchspiel*: *Hedvigsborg*, derbe Massen mit Magneteisen, in Gneiss.

Norwegen. *Stift Christiania*: *Sättersberg* unfern *Fossum*, Krystalle mit Albit verwachsen, in Gneiss. *Pauls-Gruben* bei *Feiringen*, derb, auf Magneteisen-Gängen in Feldstein-Porphyr, mit Magneteisen und Epidot gemengt, meist durch bedeutenden Eisengehalt ausgezeichnet.

Harz. *Altenau*, Eisenstein-Gruben des *eisernen Wegs* und *Spitzenbergs*, selten derb, meist krystallisirt, mit Kisenkies und Magneteisen. *Andreasberg*, *Grube Samson* und *Felicitas*, mit Kalkspath.

Sachsen. *Wildenau*, mit Amethyst und Kalkstein. *Breitenbrunn*, mit Magneteisen, Strahlstein und Blende. *Geyer*, mit Quarz, Blende und Magneteisen. *Ehrenfriedersdorf*, mit Blende und Strahlstein in Gneiss, bisweilen krystallisirt. *Schneeberg*, Krystalle, mit Strahlstein und Kalkspath. *Magnetberg* unfern *Zschortau*, mit Magneteisen, Feldspath und Epidot. *Bergieshübel*, derb und krystallisirt, mit Epidot, Strahlstein, Barytspath und Blende in Thonschiefer.

Hessen-Darmstadt. Gegend von *Auerbach*, bisweilen sehr schöne Krystalle, L. 256, und grosse, derbe Parthieen mit Idokras, zwischen

körnigem Kalk und Gneiss, wahrscheinlich bei Berührung beider Felsarten entstanden.

Baden. *Schriesheim*, hohe Art, schöne Krystalle, L. 256, mit Epidot, auf einem Quarz-Gang in Granit.

Baiern. Gegend von *Aschaffenburg*: *Schweinheim*, kleine Krystalle in Syenit. Am *Elterwald*, *Stengert*, *Findberg* und *Hammelshorn*, in Granit. *Gleissinger Fels*, in Parthieen von ziemlicher Grösse, in Granit eingewachsen.

Oesterreich. *Steiermark*: *Judenburger Kreis*: *Walchen* bei *Eb- lern*, grosse Krystalle, in Glimmerschiefer. Am *Hochknall*, *Wöls* und *Schlädming*, in Glimmerschiefer. *Gratzer Kreis*: *Stubalpe* (besonders im *Nestehwalde*), sehr grosse Krystalle, in Glimmerschiefer. *Grössing- alpe*, *Ligist*, *Kainacher Alpen*, in Glimmerschiefer. *Cilker Kreis*: *Bacher Gebirge*, derb und krystallisirt, mit Magneteisen in Gneiss. — *Tyrol*: *Grainer*, oft grosse Krystalle in Hornblende-Gestein. *Monzoni- berg*, mit Chabasie, Epidot und Kalkspath, als Ueberzug der Kluftflächen von Diorit. *Predazzo*, schöne Krystalle, L. 70. *Pflersch*, mit asbest- artigem Strahlstein. *Ötztal*, in Glimmerschiefer. *Zillerthal*, am *rothen Kopf*, in Glimmerschiefer. — *Böhmen*: *Schmiedeberg*, derb, mit Mag- neteisen und Kalkspath. *Haslau* bei *Eger*, von gelblich brauner Farbe, mit Egeran, in körnigem Kalk. Am *Osser* und an der *Seewand*, in Glimmerschiefer. *Hexenberg* bei *Trpin*, Körner in Glimmerschiefer. Gegend von *Swojanow* und *Bistrau*, in Glimmerschiefer. *Schüttenberg*, Krystalle in Feldspath. *Ronsberg*, in Quarz. *Gross-Mayerhöfen*, in Granit. Gegend von *Friedeberg*, schöne Krystalle, ziemlich häufig, in Glimmerschiefer. *Zaunhaus* unfern *Zinnwöld* und *Telnitz*, Krystalle bis zur Grösse einer Haselnuss, in Gneiss. *Hartenberg*, kleine Krystalle in Glimmerschiefer. *Hohofen* unfern *Neudeck*, kleine Krystalle mit Mag- neteisen, in Granit. *Presnitz* und *Orpus*, auf Magneteisen-Lagern, mit körnigem Augit.

Italien. *Sardinien*. *Piemont*: *Ala*, schöne Krystalle, mit Augit, Idokras, Talk und Kalkspath. *Toscana*: *Mont Amiata*, kleine, zu Drusen gruppirte, Krystalle und derbe Massen.

Griechenland. *Cycladen*. *Insel Syra*, in Hornblendeschiefer. Bei der Stadt *Syra*, schöne Krystalle, in Glimmerschiefer. *Insel Nio*, bei dem Hafen *Ajio Nikolo*, Krystalle in Glimmerschiefer. *Insel Tino*, Kry- stalle in Glimmerschiefer.

Russland. *Finnland*. *Kimito-Kirchspiel*: *Kulla*, in körnigem Kalk. — *Ural*: *Achmatowsk* bei *Slatoust*, schöne Krystalle (Trapezoëder), aufgewachsen und zu Drusen gruppirt, in Chloritschiefer.

A m e r i k a.

Grönland. *Ikartok*, Rauten-Dodekaëder, in Glimmerschiefer.

Vereinigte Staaten. *New-York: Willsborough*; Kolophonit, körnig abgesonderte Stücke, aussen bunt angelaufen, in Gneiss. — *New-Hampshire: Hanover*, in Gneiss. — *Connecticut: Haddam*, von schön rothbrauner Farbe, in Granit *Munroe* und *Washington*, in Glimmerschiefer. — *Vermont: Marlborough* und *New-Fane*, in Chloritschiefer.

Mexico. *Tecosauilla*, in Körnern und Schnüren, in Feldstein-Porphyr.

3) Grüner Granat.

E u r o p a.

Schweiz. An der Grenze zwischen dem *Antigorio-Thal* in *Piemont* und dem *Binnenthal*, kleine, apfelgrüne Rauten-Dodekaëder. *Canton Wallis: Finnel-Gletscher* im *Nicolai-Thal*, begleitet von Titanit.

Schweden. *Wermeland. Philippstadts-Kirchspiel: Langbanshytta*, mit braunem Granat und Magneteisen, in Gneiss. — *Westmanland. Sala-Kirchspiel: Sala*, auf Lagerstätten von Bleiglanz in Kalkstein, in Talk eingewachsen.

Norwegen. *Stift Christiania: Pauls-Grube* bei *Feiringen*, mit Magneteisen und Epidot, in Feldstein-Porphyr. *Drammen: Virum-Grube*.

Harz. *Spitzenberg* bei *Altenau*, in Krystallen, auch derb, mit Eisenkies und Magneteisen.

Sachsen. *Rittersgrün* und *Breitenbrunn*, mit Blende, Magneteisen, Prasem, Flussspath, Epidot, Bleiglanz und Quarz, in körnigem Kalk, der von Gneiss umschlossen ist; derb, eingesprengt und krystallisirt, in Begleitung der erwähnten andern Substanzen, oder einzelne Lagen für sich bildend. Am *Magnetberg*, unfern *Krandorf*, mit Strahlstein, Grammatit, Apatit und Magneteisen. *Geyer*, mit Quarz, Blende und Magneteisen. Gegend von *Schwarzenberg*, mit rothem Granat; bisweilen sind die Granaten aussen roth, innen grün, oder es finden sich rothe Krystalle, in grünem, derbem Granat eingewachsen. *Berggieshübel*, derb und krystallisirt, mit Strahlstein, Epidot, Barytspath, Blende und Magneteisen, in Thonschiefer.

Baiern. Gegend von *Hof*.

Oesterreich. *Tyrol: Predazzo*, mit Talk und Kalkspath. *Fassa*, Rauten-Dodekaëder, begleitet von Chlorit. *Monzoniberg*, krystallisirt, mit Idokras und Kalkspath. — *Böhmen: Schmiedeberg*, grünlich, mit Kalkspath, auf einer Magneteisen-Lagerstätte. — *Ungarn. Gömörer Comitát: Dobschau* (oder *Topschau*), schöne Krystalle, mit Asbest und Schillerspath, in Serpentin. *Kraschower Comitát: Orawicza*, ausgezeichnete Krystalle, mit Kupferkies und Quarz, in körnigem Kalk. *Dog-*

nacska, derb und krystallisirt, mit Quarz und Grammatit, in Glimmerschiefer. *Szaska*, in schönen Krystallen, mit Epidot, Kalkspath, Buntkupfererz und Kupferkies, in Quarz. *Biharer Comitat: Rezbanya*, Krystalle, mit Strahlstein in Kalk. *Banat: Cziklova*, schöne Krystalle, L. 260.

Italien. *Sardinien. Piemont: Mussa*, auf Gängen in Serpentin.

Russland. *Ural: Gegend von Miask*, den Kern von Serpentin-Hügeln bildend. *Pyschminsk* bei *Beresowsk*, von schwärzlichgrüner Farbe, derb und krystallisirt, mit Magneteisen, angeblich in Chloritschiefer. *Sibirien: Gegend von Irkutsk*, unfern des, in den *Wihai* fallenden, Baches *Agtarap*, mit Idokras.

Amerika.

Mexico. *Guadalcazar*, mit Magneteisen, in Granit.

4. Schwarzer Granat.

Europa.

Frankreich. *Pyrenäen: Pic d'Ereslids*, schöne Krystalle, jenen von *Frascati* ähnlich, in Diorit.

Schweiz. *St. Gotthardt: Pomena*, in Glimmer- oder Hornblende-Schiefer.

Schweden. *Tornea Lappmark: Svappavara*, mit Kupferkies, Kupferglanz und Strahlstein, krystallinische und derbe Parthieen, in Glimmerschiefer.

Norwegen. *Stift Christiansand: Arendal*, mit Augit, Hornblende, Epidot, Feldspath und Quarz. *Stift Drontheim: Røraas*, auf Kupferkies-Lagerstätten in Chloritschiefer, bisweilen in schönen Krystallen, in Kupferkies eingewachsen.

Preussen. *Rhein-Provinz: Laacher-See*, in einem vulkanischen Gestein eingewachsen.

Harz. *Mühlenthal*, zwischen *Elbingerode* und *Rübeland*, in Thonschiefer, welchen Feldstein-Porphyr durchbricht.

Nassau. *Rennerod*, Krystalle, in einem basaltischen Gestein.

Baden. *Eichelberg* bei *Rothweil* und *Obergen; Kapellenberg* bei *Rothweil* und bei *Endingen*, meist kleine Krystalle, in einem feinkörnigen, Augit-armen, Dolerit, mit Leucit, Titaneisen, Hornblende und gläsigem Feldspath. *Bischoffingen* und *Oberbergen*, in Trachyt.

Italien. *Kirchenstaat: Albano* bei *Rom*, in einem, aus Augit, Leucit, Granat und Glimmer bestehenden, Gestein. *Frascati*, in Krystallen von seltener Schönheit (L. 256), lose. — *Neapel: Vesuv*, am *Monte-Somma*, in „Auswürflingen“ von körnigem Kalk.

A m e r i k a.

Vereinigte Staaten. *New-Jersey: Franklin*, schöne Krystalle (Rauten-Dodekaëder und L. 256), mit Quarz und Feldspath, in körnigem Kalk.

5. Gelber Granat.**E u r o p a.**

Schottland. Gegend von *Rosshire*, in Gneiss.

Schweden. *Wermeland. Grums-Kirchspiel: Malajö Kalkbruch*, mit Wernerit und Hornblende, auf Lagerstätten von körnigem Kalk, in Gneiss.

Oesterreich. *Ungarn. Gömörer Comitat: Dobschau*, mit Asbest, Schillerspath und grünem Granat in Serpentin.

Italien. *Sardinien. Piemont: Thal Viu, Mussa*, schöne Krystalle, unter andern L. 256, am *schwarzen Felsen*, mit Diopsid, auf Gängen in Serpentin.

Russland. *Finnland: Kulla-Kalkbruch*, in körnigem Kalk. *Ural: Gegend von Slatoust*, in der *Schischimskaja*, zierliche Krystalle, mit Magneteisen in Talkschiefer.

A s i e n.

Ostindien. *Ceylon: lose*, im aufgeschwemmten Lande.

6. Weisser Granat.**E u r o p a.**

Norwegen. *Stift Christiania: Tellemarken*.

Russland. *Ural: Gegend von Slatoust*, in der *Schischimskaja*, derbe Massen, die Krystalle von Idokras eingewachsen enthalten.

GRANATIT s. STAUROLITH.**G R A P H I T.****E u r o p a.**

Portugal. *Pinheiro*, ein mächtiges Lager in Syenit bildend.

Spanien. *Granada: Marbella*, angeblich in Serpentin.

Frankreich. *Pyrenäen: Gegend von Mendioude*, besonders nordwestlich von *Lehurrum* und südlich von *Ursovia*, blätterige, oft ziemlich beträchtliche und schuppenartige Blättchen in Granit. *Pass de la Quore de Betmale* bei *Tal d'Alos*, im Thal von *Süc* bei *Taujal d'Escourgat*, *Pic de la Tronque*, Nester und Nieren in Granit. An allen den genannten Orten ist der Graphit nicht ganz rein, sondern häufig im Gemenge mit Quarz und Talk. Von vorzüglicher Reinheit und Schön-

gow, auf den Klüften eines Mandelstein-artigen „Trapps“, in kleinen Krystallen, auf und mit Prehnit und Kalkspath.

G R E E N O V I T.

Europa.

Italien. *Sardinien. Piemont: St. Marcell*, mit Granat, Epidot und Quarz.

GROSSULAR s. GRANAT.

GRÜN-EISENERDE s. HYPOCHLORIT.

GRÜN-EISENSTEIN s. EISENSTEIN, GRÜNER.

G R Ü N E R D E.

Europa.

Frankreich. *Départ. de la Seine*: Gegend von *Paris*, mit Quarz-Theilchen in Grobkalk.

Schottland. Gegend von *Edinburgh*, bei den Hügeln *Blackford* und *Braidhills*, in basaltischem Mandelstein. *Dumbarton*, auf kleinen Gängen und Höhlungen, in einem basaltischen Gestein. *Kinnoul-Hügel*, unfern *Perth*, in basaltischem Mandelstein. *Insel Wight*, in Thon. *Insel Rum*, kugelige Parthieen, mit Kalkspath, in Basalt.

Dänemark. *Färöer: Sandöe, Logloise*, in doleritischem Mandelstein. *Oesteröe* bei *Ridevig*, in doleritischem Mandelstein, die Wandungen von Blasenräumen überkleidend, mit Chabasie; auch erfüllt und überzieht Grünerde hohle Stalaktiten und nierenförmige Gebilde von Chalcidon. *Island*, in doleritischem Mandelstein, häufig in Begleitung der Zeolithe; oft sind dieselben durch Grünerde gefärbt; ferner als Ueberzug auf Chalcidon.

Norwegen. *Drammen*.

Harz. *Ilfeld*, in Höhlungen des Mandelsteins. *Wieda*, in Achat-Kugeln.

Oldenburg. *Birkenfeld: Oberstein*, als Ausfüllungs-Masse der Blasenräume von Mandelstein.

Sachsen. Gegend von *Zwickau*, besonders bei *Planitz* und *Neudörfel*, in Körnern, und als Ueberzug von Mandeln im Mandelstein. *Pfaffenhayn* und *Zschoken*, in Mandelstein. *Chemnitz*, *Leisnig*, *Hubertusburg* und *Göppendorf*, in Porphy, mit Achat, Amethyst und Chalcidon-Kugeln. *Zittau*, in Kugeln, in Mandelstein.

Hessen-Darmstadt. *Büdesheim*, in Wacke.

Baden. *Eichelberg* bei *Rothweil*, als feiner Ueberzug in Blasenräumen des Dolerit-Mandelsteins. *Pepisbuckel* bei *Ihringen*, *Eckards-*

berg bei *Altbreisach*, *Scheibenberg* bei *Sasbach*, als färbende Substanz des Bitterkalks, in Dolerit. *Lützelberg* bei *Sasbach*, in einem etwas verwitterten Dolerit-Mandelstein, oft ausgezeichnet; auch in Pseudomorphosen, nach Augit-Formen; bisweilen kann man die stufenweise Umwandlung aus Augit in Grünerde bemerken.

Oesterreich. *Tyrol*: *Berg Cipit*, auf schmalen Lagen und Gängen, oft mit Analcim gemengt, in Wacke. *Klaussen*, in derben Parthieen. Gebirge von *Pozza*, mit Kalkspath, in ausgezeichnet schönen Umwandlungs-Pseudomorphosen, nach Augit, in Melaphyr. — *Ungarn*: *Kovacs*, mit Chalcedon in basaltischem Mandelstein.

Italien. *Gouv. Venedig*: Gegend von *Verona*, *Monte Baldo*, ausgezeichnet, und in grosser Menge, in Mandelstein, von halbzersetzter Hornblende, von schwarzem Glimmer und Quarz begleitet, Massen von Zoll-Grösse und darüber.

Amerika.

Britisches Nord-Amerika. *Neu-Schottland*: *Peters-Point*, in Gesellschaft von Zeolithen, von Amethyst und gediegenem Kupfer, in Blasenräumen von Mandelstein.

Uruguay. Gegend von *Monte Video*. Gegend von *Cerro de Batwi*, auf Klüften, in Porphyr.

G U A Y A Q U I L L I T.

Amerika.

Colombia. *Quito*, *Guayaquil*.

G U R H O F I A N.

Europa.

Oesterreich. *Land unter der Ens*. Gegend von *Gurhof* und *Aggsbach*, auf Gängen in Serpentin, bisweilen mit Talk-Blättchen verwachsen. *Frauhofen* unfern *Krems*, mit Dolomit, in Glimmerschiefer. — *Steiermark*. *Brucker Kreis*: *Graubath*, in Serpentin.

Russland. *Ural*: *Slatoust*.

G Y P S.

1. Gypsspath.

Europa.

Spanien. *Toledo*. Gegend von *Ocana*, in schönen Krystallen, oft von besonderer Grösse, in Gyps. *Galicia*: *St. Jago di Compostella*, Krystalle, in Gyps-Gebilden. *Granada*, als Sand in Ebenen, längs der Meeresküste.

Frankreich. *Départ. de la Seine*: Gegend von *Paris*, besonders bei *Montmatre* und *Hutte aux Gardes*, in ausgezeichneten Zwillings-Krystallen, auch in der Form L. 25, die oft eine seltene Grösse erreichen, und meist einzeln im Mergel liegend. *Passy*, in Gyps, Umwandlungs-Pseudomorphosen nach Anhydrit. *Auteuil*, sehr ausgezeichnete Krystalle, L. 24. *Départ. du Jura*: *Montolier* unfern *Tourmont*, in der Gegend von *Poligny*, Krystalle und krystallinische Parthieen in Gyps-Gebilden. *Départ. des Bouches-du-Rhône*: Gegend von *Aix*, besonders bei *Sain-Mitre*, zur Rhomboëder-Gestalt des Kalkspathes zusammengehäufte Krystalle in Mergel. *Départ. du Puy-de-Dôme*: *Puy de Banne*, Krystalle, die oft bedeutende Grösse erlangen, in Spalten eines eisenhaltigen, mergeligen Kalkes. *Puy de St. Romain*, schöne Krystalle, in mergeligem Kalk. *Puy de Corent*, krystallisirt, mit Kalkspath in Kalkstein. *Départ. de l'Isère*: Gegend von *Chalanches*, schöne Krystalle, oft durch Kupferoxyd gefärbt, mit Amianth, auf Erz-Gängen. *Départ. du Haut-Rhin*: *Belfort*, in Gyps.

England. *Cumberland*: *Alston*. *Oxford*, häufig in ringsum ausgebildeten Krystallen (L. 24), von ausgezeichnet weingelber Farbe. *Sussex*: *Shotoverhill*, in schönen, grossen Krystallen.

Schweiz. *Canton Waadtland*: *Bez*, in Krystallen, von besonderer Grösse und Reinheit, unter andern N. 437 und 438, im Gyps-Gebilde. *St. Gotthardt*: *Canariathal*, in Umwandlungs-Pseudomorphosen nach Anhydrit, in Glimmerschiefer.

Schweden. *Dalekarlien*. *Stora Kopparberg - Kirchspiel*: *Finbo*, unfern *Fatun*, in säulenförmigen Krystallen, auf den Erz-Lagerstätten. (Nicht sehr ausgezeichnet). — *Westmanland*. *Sala-Kirchspiel*: *Salberg*, auf Lagerstätten von Bleiglanz, in Kalkstein, krystallisirt, in Drusenräumen.

Preussen. *Schlesien*: *Wehrau*, krystallinische Parthieen im Schuttland. *Sachsen*: Gegend von *Bennstedt*, krystallinische und sternförmige Parthieen, in einem Thonlager unter der Dammerde. *Westphalen*: Gegend von *Siegen*, Kobalt-Grube „*alter wilder Bär*“ bei *Eiserfeld*, auf Wacke-Gängen, an verwitterten, eisenschüssigen Stellen, in Wacke eingewachsen. *Rhein-Provinz*: *Pfützchen* bei *Bonn*, krystallinische Massen, begleitet von Bitumen und durch dieses gefärbt.

Harz. *Rammelsberg*, in schönen Zwillings-Krystallen, auch in Pseudomorphosen nach Kalkspath-Formen. *Steigenthal*, in schönen Zwillings-Krystallen, in Schaumgyps. *Wildemann*, auf Thonschiefer krystallisirt. *Lauterthal*, *Stufenthal*, und auf mehreren Eisenstein-Gruben. *Osterode*, mit und in derbem Gyps. (Der Harz liefert, unter andern denkwürdigen Thatsachen, Beispiele für die jugendliche Entstehungsweise mancher Gypse; dahin gehören die Gypsspath-Krystalle, welche sich in den Bla-

scnräumen alter Hüttenschlacken bei der *Schulenberg* Silberhütte und *Altenauer Eisenhütte* und auf Grubenholz im *Rammelsberg* finden).

Sachsen. *Raschau* (besonders früher), mit Eisenkies, Zinnerz und Magneteisen auf Erz-Lagerstätte. *Johanngeorgenstadt*, mit Hornstein und eisenschüssigem Quarz. *Altenberg*, auf Drusenräumen und Klüften in Porphyr. Auf Gruben bei *Freiberg* kam früher der Gyps, aber nie ausgezeichnet, vor. Gegend von *Dresden*, besonders bei *Pesterwitz* am *Burkhardtberg*, auf Klüften in Steinkohlen-Ablagerungen.

Sachsen-Weimar. *Mettstädt*, wohl ausgebildete Krystalle, unter andern L. 25, in Thonschichten unter einem Lettenkohlen-Flötz.

Sachsen-Coburg. *Reinhardsbrunn* (Stollen *Herzog Ernst*), in schönen Krystallen.

Sachsen-Meiningen. *Saalfeld*, hier unter andern die sehr seltenen Zwillings-Bildungen N. 440.

Hessen-Cassel. *Hofgeismar*, Krystalle, in Blasenräumen des Basalt. *Frielandorf* bei *Ziegenhayn*, nadelförmige Krystalle, auf Klustflächen in Braunkohle. *Riechelsdorf*, auf Erz-Gängen, in kleinen, farblosen, oft vollkommen durchsichtigen Krystallen; seltener in Zwillings-Gestalten, in Barytspath eingeschlossen, welcher in Bruchstücken von grauem Todt-Liegenden enthalten ist.

Baden. *Herthen* am *Rhein*, im Gyps-Gebilde, mit Kalkspath, oft in ausgezeichneten Krystallen (L. 24), meist sehr in die Länge gezogen. *Oeflingen*, unfern *Wehr*, Krystalle, in derbem Gyps. *Grube Teufelsgrund* im *Münsterthal*, in nadelförmigen, spiessigen Krystallen; unlangst sollen sich, auf Kleidungsstücken in Gruben, zarte Gypsspath-Krystalle gebildet haben. *Wolfach*, *Grube Wenzel*, mit Fahlerz und Bleiglanz in Granit.

Württemberg. *Sulz* am *Neckar*; *Heilbronn*; *Bopser* bei *Stuttgart*, *Beutelsbach*, *Murrhardt*, *Nürdingen* und *Wasseralfingen*: allenthalben in Gyps- und in Steinsalz-Gebilden.

Oesterreich. *Land ob der Ens*: *Dürenberg* bei *Hallein*, zierliche Krystalle, unter andern L. 25, oft nadel- und haarförmig, auf den Wandungen der Salzkammern. *Leogang* im *Salzburgischen*, mit Strahlkies und Kupferkies, in Grauwacke. — *Steiermark*: *Judenburger Kreis*: *Admont*, mit Steinsalz. *Aussee*, in Umwandelungs-Pseudomorphosen nach Anhydrit. *Brucker Kreis*. *St. Gallen*: *Schladming*, mit Bleiglanz. — *Tyrol*: *Geyer*, wenig deutliche Krystalle, theils durch Kupferlasur, theils durch arseniksauren Kobalt gefärbt, in kleinen, hohlen Räumen von Kalkstein. *Schwatz* am *Fiebelkofer*, in Krystall-Drusen, in Kalkstein. *Salzberg* bei *Hall*, in Krystallen (L. 24 und 25), in Stollen, an den Ulmen, auch auf der Sohle, als neueres Erzeugniss. — *Böhmen*: *Schlackenwälder* und *Schörfelder* Zinnerz-Lagerstätte, kleine,

undeutliche, nadelförmige Krystalle, büschelförmige Drusen, auf Quarz bildend, auch mit Braun-Eisenerz, auf Granit. Zwischen *Mottol* und *Brzewniow*, in der Gegend von *Prag*, grosse Krystalle, im aufgeschwemmten Lande. *Kaaden*, Krystalle, von besonderer Schönheit, unter andern N. 434. *Meronix*, krystallinische Massen und undeutliche Krystalle, rothen Granat einschliessend. Gegend von *Bilin*, *Luschitz*, *Sedlitz* und *Saidschitz*, zum Theil in sehr schönen Krystallen (unter andern L. 24), in einer mächtigen (wahrscheinlich der Braunkohlen-Formation angehörigen) Mergel-Ablagerung. *Franzensbad*, kleine Krystalle, im Moorgrund. — *Galizien*: Gegend von *Lemberg*, grosse, krystallinische Massen, in grauem Mergel und Thon. — *Ungarn*. *Barscher Comitatz*: *Kremnitz*, mit Quarz, auf Erz-Lagerstätten in Diorit. *Honthor Comitatz*: *Schemnitz*, in Krystallen (L. 24), mit Amethyst, Braunspath, Barytspath, Eisenkies, Bleiglanz und Blende, auf Erz-Lagerstätten, in Diorit-Porphyr. *Sohler Comitatz*: *Herrngrund*, in Krystallen und strahligen Parthieen, von gelblicher, grünlicher, röthlicher und bläulicher Farbe, mit Kupferkies und Fahlerz, in Grauwacke. *Altgebirg*, unfern *Neusohl*, krystallisirt und blätterig, mit Eisenspath, in Glimmerschiefer. *Szathmarer Comitatz*: *Kapnik*, krystallinische Massen, mit Blende und Kupferkies verwachsen, auch begleitet von Braunspath, in Porphy.

Italien. *Sardinien*. *Savoyen*: *Griaz* unfern *Chamouny*, in Krystallen, in derbem Gyps. *Piemont*: Gegend von *Tortona* und *Voghera*, krystallinische Parthieen und Krystalle, in Gyps-Gebilden. — *Toscana*: *Monte Donato*, unfern *Florenz*, in Gyps-Gebilden. — *Neapel*: *Vesuv*, auf Spaltungen und in Blasenräumen von Laven, von Schwefel begleitet, ferner in Gesellschaft von Kalkspath, Bitterspath, Aragon; häufiger auf der Oberfläche der, dem Einwirken von Fummarolen ausgesetzten, Schlacken. In den Blasenräumen der Lava-Auswürflinge der grossen Eruption von 1822, mit Blättchen von Eisenglimmer. — *Sicilien*: *Girgenti*, in Gyps-Gebilden, sehr ausgezeichnete Krystalle, N. 434, von Schwefel und schwefelsaurem Strontian begleitet. *Insel Lipari*, in Höhlungen, von vulkanischen Gebilden umschlossen.

Griechenland. *Sousaki* unfern *Megara*, kleine Krystalle, in Thon, von Schwefel begleitet. — *Cycladen*: *Insel Milo* bei *Woudia*, schöne, grosse Krystalle, in einem thonigen, eisenschüssigen Conglomerat. *Chalakis*, in thoniger Erde, mit Gerölle.

Russland. *Halbinsel Taman*, Krystalle, in mergeligem Thon. *Sibirien*: Salzwerk *Ilezkaja Saschtschita*, unfern *Orenburg*, mit Steinsalz.

Afrika.

Canarische Inseln. *Fortaventura*: *los Llanos de la Conception*.

Mascarenhas-Inseln. *Eiland Bourbon: Rosemont-Grotte*, als glänzend weisser Ueberzug auf stalactitischen Laven-Gebilden.

A m e r i k a.

Britisches Nord-Amerika. *Neu-Schottland: Gegend von Parsborough*, schöne Krystalle, die in einem thonigen Gebilde liegen.

Vereinigte Staaten. *Ohio: Paland*, in ausgezeichneten Krystallen. *New-York: Lockport*, schöne Krystalle, in Kalk. *Maryland: St. Marys*, durch Grösse und Vollendung sehr ausgezeichnete Krystalle. Auch in *Tennessee* und *Illinois*, an verschiedenen Orten.

Mexico. *Zacatecas*, in schönen Krystallen, auf Erz-Gängen im Diorit-Gebirge, in Drusenräumen der Gänge, in oberen Teufen; ferner in Rissen von Bergwänden, und als neueres Erzeugniss im „alten Manne“. *Guadalcazar*, mit Schwefel; auf einem Trumm in Granit.

2. Faser-Gyps.

E u r o p a.

Spanien. *Alt Castilien: St. Maria del Cubo*.

Frankreich. *Départ. du Haut-Rhin: Oberbergheim, Hattstadt* u. a. a. O. *Départ. du Bas Rhin: Waldenburg, Flexheim*.

England. *Cumberland. Derbyshire. Worcestershire. Yorkshre. Devonshire*.

Schottland. Gegend von *Dumbarton*.

Schweiz. *Canton Neufchatel*: durch schönen Perlmutterglanz ausgezeichnet.

Preussen. *Sachsen: Gegend von Mansfeld*, ziemlich verbreitet.

Harz. *Wernigerode, Harzburg, Blankenburg. Ilfeld*, auf der *Trift*, von besonderer Schönheit und sehr ausgezeichnetem Seidenglanz. *Clausthal: Grube Elisabeth*, auf Adern und Trümmern in Grauwacke.

Sachsen-Weimar. Jena, fleischroth.

Hessen-Cassel. Gegend von *Frankenberg*.

Baden. *Hasmersheim. Kaiserstuhl-Gebirge*.

Württemberg. *Heilbronn* und in der Nähe von *Stuttgart*.

Oesterreich. *Land ob der Ens: Salzburg*. — *Tyrol*, ziemlich häufig, besonders bei *Hall*. — *Böhmen: Kaaden*, dünne Lagen zwischen Braunkohle-Schichten. — *Ungarn. Sohler Comitat: Algebirg*, von blassrother Farbe, mit Kupferzen, in Glimmerschiefer. Gegend von *St. Andre*, mit Kupferkies und Eisenspath, in Glimmerschiefer.

Italien. *Neapel: Vesuv*, in Blasenräumen ausgeworfener Lava-Stücke.

3. Schaum-Gyps.

Europa.

Frankreich. *Départ. de la Seine: Montmartre* bei *Paris*, mit Gypsspath und körnigem Gyps.

Harz. *Steyerthal*, unfern *Nordhausen*, tiefer Graben am *Schellenberg*, verwachsen mit Gypsspath, in Mergel-Lagen der Zechstein-Formation, in rundlichen Massen, in körnigem Gyps.

Baden. *Augen* bei *Kandern*, rundliche Weitungen im Kugel-Jaspis, ganz oder theilweise erfüllend, sehr selten.

4. Körniger Gyps.

Europa.

Spanien. *Sierra Nevada*: Gegend von *Berja*, bildet einen mächtigen, mit Dolomit bedeckten und durch Thonschiefer begrenzten, Stock; im Gyps liegen grössere und kleinere Bruchstücke des, von ihm durchbrochenen, Thonschiefers.

Frankreich. *Départ. de la Seine*: Gegend von *Paris. Montmartre, Beleville, Montmorency, Meaux* etc. *Départ. des Bouches-du-Rhône*: Gegend von *Aix*.

England. *Derbyshire*.

Schweiz. *Canton Wallis*, ziemlich verbreitet und oft grosse Felsmassen zusammensetzend. *Canton Tessin: Airolo*, meist auf Glimmerschiefer ruhend.

Dänemark. *Holstein: Segeberg*.

Preussen. *Sachsen*: Gegend um *Mansfeld* und um *Naumburg*, weiss, mit Gypsspath verwachsen.

Hannover. *Lüneburg*.

Harz. *Nordhausen: Osterode, Stollberg*

Sachsen-Coburg. Gegend von *Eisenach. Ilhenau, Friederichsroda*, lichte-fleischroth, mit kleinen, eingewachsenen Berg-Krystallen.

Hessen-Cassel. Frankenberg, Riechelsdorf.

Oesterreich. *Land ob der Ens: Golling*, lichte-fleischroth, stellenweise zerfressen. *Salzburg*, mit Nieren von Fahlerz, auf Gängen in Grauwackeschiefer. — *Tyrol: Becken des Avisio*. — *Galizien: Mielnice*, und an andern Orten, mit Kreidemergel, bisweilen auch mit Schwefel.

Italien. *Sardinien. Savoyen: Tarentaise. Piemont: Aosta-Thal. Genua*, besonders in der Nähe von *la Rochetta*. *Gouv. Venedig*, in der Gegend von *Vicenza*.

5. Gypserde.

Europa.

Frankreich. *Départ. de la Seine: Montmartre*, in körnigem Gyps.

Schweiz. *Canton Basel*: *Münchensteiner-Grube* bei *Basel*, in Gyps.

Preussen. *Sachsen*: *Jena*, in Gyps. *Wimmelburg*, unfern *Mansfeld*.

Hannover. *Lauenstein*, in Gyps.

Harz. *Nordhausen*, *Ilfeld*, *Osterode*, auf grösseren oder kleineren Nestern, in Gyps.

Sachsen-Coburg. Gegend von *Saalfeld*, in Gyps.

Hessen-Cassel. *Frielendorf* unfern *Ziegenhayn*, in einer Braunkohlen-Ablagerung, in zarten, kugeligen Parthieen.

Württemberg. *Bopser* bei *Stuttgardt*, mit Mergel und Gyps.

Oesterreich. *Tyrol*: *Rehrerbichl* bei *Kizbichl*.

Italien. *Savoyen*: *Berg Champion* unfern *Moutiers*.

HAARKIES s. SCHWEFEL-NICKEL.

HAARSALZ s. BITTERSALZ.

H A I D I N G E R I T.

Europa.

Oesterreich. *Böhmen*: *Joachimsthal* (?)

H A L B O P A L (den HOLZOPAL mit begriffen.)

Europa.

Spanien. *Madrid*: *Cerro de Vallecas*, mit Meerschäum, in Verdrängungs-Pseudomorphosen nach Kalkspath-Formen; die Krystalle sind theils im Innern hohl, theils haben sie einen Kalkspath-Kern.

Frankreich. *Départ. du Puy-de-Dôme*: *Gergovia-Berg* unfern *Clermont*, in kleinen Lagern, auch Gänge bildend, im Süß-Wasser-Kalk. *St. Ponnet*, Holzopal. *Départ. du Loiret*: Gegend von *Orleans*.

England. *Cornwall*: *Gruben Huel Damsel*, *Rosewarne*, angeblich auf Kupfererz-Gängen.

Schottland. *Insel Rum*, auf Gängen in Diorit.

Irland. *Grafschaft Antrim*, selten, in Trapp.

Schweiz. *Canton Neuchâtel*: Thal von *Loche*, in Kalkstein.

Dänemark. *Faröer*. *Strömöe*: *Halderövig*, in Mandelstein. *Island*, in doleritischem Mandelstein.

Preussen. *Schlesien*. *Kosemitzer* - und *Grochauer-Gebirge*, mit Chrysopras, Chalcedon, Quarz und gemeinem Opal, als Ausfüllungs-Masse der Serpentin-Klüfte, selten durch Nickeloxyd gefärbt. Gegend von *Landeshut*, am sogenannten *Mummelloch*, in geringer Menge, in

Basalt. — *Rhein-Prov. Siebengebirge: Quegstein* und *Obercassel*, im Thal zwischen der kleinen *Rosenau* und dem *Nonnenstromberg* und bei *Falkenberg*, Holzopal, von ausgezeichneter Schönheit, in Braunkohlen-Sandstein. *Leimersdorf* an der *Ahr*, unfern *Ahrweiler*, Holzopal, von schön-faseriger Textur, mit bitaminösem Holz, in grossen Blöcken, in einem Braunkohlen-Lager.

Oldenburg. Birkenfeld: Ober-Jeckenbach unfern *Oberstein*, in Mandelstein.

Sachsen. Gegend von *Leissnig*, mit gemeinem Opal, in Quarz- und Amethyst-Kugeln, in Porphy. *Sedlitz*, in Trümmern und Platten, in Thonporphy. *Eibenstock* und *Johanngeorgenstadt*, selten, auf Zinnerz-Gängen. *Freiberg*, auf Gängen, mit Silbererzen, Bleiglanz, Quarz, Braunspath und gemeinem Opal. *Eibenstock* und *Burkhardgrün*, als Geschiebe:

Sachsen-Gotha. Gräfenonna, als Versteinerungs-Masse in Kalkstein.

Hessen-Cassel. Am *Habichtswald*, Holzopal, in Polirschiefer.

Hessen-Darmstadt. Steinheim, auf Gängen, in Anamesit, mit Hornstein und Chalcedon. Der Halbopal kam früher von ausgezeichneter Schönheit vor, die verschiedensten Farben, theils in streifigem Wechsel, zeigend, jetzt sind die Gänge verschüttet.

Württemberg. Hohentwiel, nierenförmige Parthieen, auf Chalcedon, mit Holzopal in Phonolith.

Oesterreich. Stéiermark. Brucker Kreis: Freyenstein, am *Dollinger-Grund*. — *Böhmen: Luschitz* und *Sedlitz* bei *Bilin*, bildet Nester, bis zum Durchmesser eines Klafters, in basaltischem Tuff, zeigt bisweilen verschiedene Färbung, von Thon-Eisenstein-Nieren und Glimmer-Blättchen begleitet. Abhang des *Kolosruker Berges* in der Gegend von *Bilin*, in einem gelblichen Thon, mit Olivin und Augit, schon dem gemeinen Opal sich nähernd. Am nordwestlichen Abhang des *Fuchsberges* unweit *Bilin*, in einem (wahrscheinlich zur Braunkohlen-Formation gehörigen) quarzigen Sandstein. *Rothaugezd*, in Knollen, von schwarzer Farbe, in braunem Thon. *Horzenzer-Berg* bei *Kostenblatt*, in jüngeren, tertiären Gebilden. — *Mähren: Neu-Wieslitz*. — *Ungarn. Abaujvarer Comitát: Telkebanya*, mit gemeinem Opal, in Porphy. *Arka*, von den verschiedensten Farben, in Blöcken. *Hörlein*, lose. *Sohler Comitát: Libethen*, von ausgezeichneter Schönheit, mit Holzopal, in einem trachytischen Conglomerat. *Detwa*, mit gemeinem Opal, in Thonporphy. *Honthor Comitát: Borfö*, mit sehr schönem Holzopal, nesterweise, in Basalt. *Antal*, Holzopal mit Holzstein, lose auf den Feldern. *Bukanz*, mit Hornstein und Chalcedon. *Schemnitz*, in Porphy. *Barscher Comitát: Kovacsi*, mit Chalcedon und Grünerde,

in basaltischem Mandelstein. *Glashütte* bei *Kremnitz*, mit Jaspis und Holzstein. *Jastraba*, mit gemeinem Opal, Chalcodon, Holzopal und Hornstein. *Apati-Felső*, in Sand und Gerölle, Holzopal mit Holzstein. *Neograder Comitatus Szzenno*, Holzopal in Thon-Porphyr. *Zempliner Comitatus Remets* (Berg) in Porphy. *Erdöbanya*, in porphyrtigem Trümmer-Gestein. *Tokay*, Holzopal in Porphy. *Saroser Comitatus Eperies*, mit gemeinem Opal.

Italien. *Sardinien. Piemont: Mussinet* bei *Turin*, in Serpentin. — *Toscana. Insel Elba: Monte Fico*, mit Lievrit und Strahlstein in Glimmerschiefer. — *Sicilien: Lipari*, in einem, durch Fumarolen sehr zersetzten, vulkanischen Gestein.

Griechenland. *Dorf Ajio Theodoro* bei *Theben*, rundliche Stücke mit Meerschaum, in einem talkig-thonigen Conglomerat.

A f r i k a.

Capland. Gegend am *Orange-Fluss*, als Geschiebe.

Canarische Inseln. *Canaria: Gegend von Valsequillo*, sehr zersetzt.

A m e r i k a.

Mexico. *Hocotitlan*, in trachytischem Trümmer-Gestein. *Tecosautla*, einzelne Stücke in Porphy-Conglomerat. *Santa Maria de Amialco*, grosse Massen in Feldstein-Porphyr. *Cerro del Mercado* unfern *Durango*, in Porphy-Kugeln. Meiererei *Esperanza*, mit Pechstein in einem Porphy-Conglomerat. *Cornejo*, einzelne Parthieen in Trachyt-Conglomerat. *Pinos*, in Porphy. *Zaguatipan*, in einem quarzigen Gestein mit Hornstein. *Charquillos*, in Mandelstein. *Salitre*, in Nieren und Nestern in Trachyt.

H A L L O Y S I T.

E u r o p a.

Frankreich. *Pyrenäen: Housscha* bei *Bayonne*. *La Youth* und *Thieviere*, in Jurakalk? *Départ. des Ardennes: Ecogne* unweit *Mézières*, von Eisenerzen begleitet, in kleinen rundlichen Massen in Diluvial-Thon.

Niederlande. *Belgien: Angleure* bei *Lüttich*, im „Uebergangskalk“, in Kugeln und Nieren, oft von Faustgrösse, mit Eisen- und Blei-erzen.

Preussen. *Schlesien: Miechowitz* unfern *Tarnowitz*, in einer, auf Muschelkalk ruhenden, Galmei-Lage.

A m e r i k a.

Colombia. *Neu-Granada: Guataqué*, angeblich in einem kohligen Schiefer.

H A R M O T O M.

Europa.

Schottland. *Strontian*, durch Reinheit und Grösse ausgezeichnete Krystalle, L. 60, auf Barytspath- und Kalkspath-Gängen in Gneiss, mit kohlenurem Strontian, Bleiglanz und Eisenkies. Gegend von *Dumbar-ton*, Krystalle in Höhlungen, oder auf Klufflächen einer basaltischen Felsart, mit Analcim.

Irland. *Eiland Magee*, in Mandelstein. *Giants-Causeway*, in Basalt.

Norwegen. *Stift Christiania: Kongsberg*, auf Erz-Gängen in Glimmerschiefer, Krystalle, vorzüglich L. 62.

Preussen. *Schlesien: Rudelstadt* unfern *Kupferberg*, schöne Zwilling-Krystalle, welche bisweilen mit Eisenoxyd überzogen sind, mit Silberglanz, Kupferkies, Barytspath und Kalkspath, auf Gängen in Hornblendeschiefer. *Sirkwitz, Dembio* bei *Oppeln*, kleine Krystalle in Blasenräumen von Basalt. — *Rhein-Provinz: Mehdeberg* bei *Linx*; schnee-weisse Krystalle, die Wandungen von Blasenräumen in Basalt überkleidend. *Gierswiese* bei *Honnef*, kleine Krystalle in Basalt. An der sogenannten *Goldkiste*, unfern des *Bruderkunzberges*, in Basalt.

Harz. *Andreasberg*, Zwilling-Krystalle von ausgezeichneter Schönheit (L. 62), mitunter an beiden Enden ausgebildet, meist auf zerfresenem Quarz und Kalkspath sitzend, bisweilen mit einem Anflug von Talk bedeckt, besonders auf der Grube *Bergmannstrost*. *Grube Katharina Neufang*, grosse Krystalle von brauner Farbe, auch derb, kam früher häufiger vor.

Oldenburg. *Birkenfeld: Oberstein*, besonders im schwarzen Felsen, oberhalb der *Mühle* und am *Schlossberg*, mit Chabasie auf Klufflächen und in Blasenräumen von Mandelstein, auch auf Kalkspath-Gängen; mit Amethyst, Chabasie und Nadeleisenerz in Achat-Kugeln, stets krystallisirt, L. 60 und 61.

Hessen-Cassel. *Steppel* bei *Marburg*, sehr schöne Krystalle (unter andern L. 60) in Basalt, welche oft eine seltene Grösse erreichen; kam vorzüglich neuerdings wieder ausgezeichnet vor. *Calvarienberg* bei *Fulda*, kleine Krystalle in Basalt.

Hessen-Darmstadt. *Annerode* bei *Giessen*, schöne Krystalle in Blasenräumen des Basaltes. *Laubach* und *Gedern*, in Höhlungen von Basalt.

Nassau. *Westerburg*, mit Chalcedon und Mesotyp, in Blasenräumen des Basaltes. *Amdorf*, Krystalle mit Epidot, in Drusenräumen von Diorit. Am sogenannten *Steimelchen* bei *Altenkirchen*, oft ausgezeichnete Krystalle, in Basalt. *Härtlingen*, mit Chabasie und Stilbit in Blasenräumen von Basalt; Harmotom erfüllt stets den unteren, Stilbit den oberen Theil der Blasenräume. *Langenaubach-Thal*, mit Chabasie in Basalt.

Baden. *Lützelberg* bei *Sasbach* im *Kaiserstuhl-Gebirge*, kleine Krystalle in Blasenräumen des Dolerit-Mandelsteins, von Bitterspath und Stilbit begleitet. *Wartenberg* bei *Donaueschingen*, in Blasenräumen von Basalt. *Bischoffingen*, *Burgheim* und *Endingen*, in Dolerit-Mandelstein.

Oesterreich. *Böhmen*: *Marienberg* bei *Aussig*; mit Apophyllit in Phonolith. *Mosern*, in Trachyt. *Schima*, kleine Krystalle in thonigem Basalt. *Kamnitz*, in Blasenräumen des Basaltes, begleitet von Chabasie und Comptonit. *Hauenstein*, in Basalt.

Italien. *Venedig*: *Vicenza*, in Mandelstein. — *Kirchenstaat*: *Copo di Bove* und *Vallerano*, auf Kluffflächen von Nephelin-Dolerit, Krystalle (L. 60), theils vollkommen wasserhell und klar, auch schneeweiss, zu Kugeln gehäuft, mit drusiger Oberfläche, und krystallinische Parthieen (auch Zeagonit, Gismondin oder Abrazit genannt). — *Neapel*: *Monte Somma*, in ausgeschleuderten Lava-Blöcken, zuweilen begleitet von Thomsonit, Analcim, Magneteseisen, Aragon und glasigem Feldspath, sehr kleine und wenig deutliche Krystalle, sogenannter Phillipsit. — *Sicilien*: *Act Reale*, mit Herrschelit, in Blasenräumen eines vulkanischen Gesteins, sogenannter Phillipsit.

HARRINGTONIT.

Europa.

Irland. Im nördlichen Theile dieses Landes. (Gehört entweder zum Thomsonit oder Comptonit.)

HARTIT.

Europa.

Oesterreich. *Land unter der Ens*: *Oberhart* unfern *Gloggnitz*, weisse, schwach fettglänzende Massen, Sprünge in bituminösem Holz, oder in Holzstein ausfüllend.

HATCHETIN.

Europa.

England. *Süd-Wales*: *Merthyr Tydvil*, als Ausfüllung kleiner Adern in einem Eisenstein-Lager, mit Bergkrystall und Kalkspath.

HAUSMANNIT.

Europa.

Harz. *Ilfeld*, auf Gängen in Porphyry, bisweilen in Umwandlungs-Pseudomorphosen nach Manganit.

Sachsen-Weimar. *Oehrenstock* unfern *Ilmenau*, auf Gängen in Porphyry; auch in Verdrängungs-Pseudomorphosen nach Kalkspath.

Hessen-Cassel. *Leisa* bei *Battenberg* unweit *Marburg*, mit Pyrolasit und Psilomelan.

H A U Y N.

Europa.

Frankreich. *Départ. du Puy-de-Dôme: Roche-Sanadoire*, kleine Parthieen in Phonolith. *Mont Dore*, in Dolerit. *Départ. du Cantal: Falgoux*, in Phonolith.

Schottland. *Insel Tyree*, bei dem Meierhofs *Balaphaitrick*, kleine Körner, mit Malakolith, Feldspath und Glimmer in körnigem Kalk, der Gänge in Gneiss bildet.

Preussen. *Rhein-Provinz: Kloster Laach*, Rauten-Dodekaëder und Octaëder, körnige Massen und Körner, theils von ausgezeichneter rein blauer Farbe, so unter andern beim *Veitskopf*, am Abhange nach *Glöss* zu, auch am *Krufterofen*, stets in losen Blöcken, in einem eigenthümlichen Gemenge, bestehend aus Hornblende, Augit, glasigem Feldspath, Glimmer, Magneteisen und Titanit; seltener in einem blasigen, vulkanischen Gestein, reich an Krystallen glasigen Feldspathes. *Nidermendig* bei *Andernach*, mit Augit, Olivin und Körnern von glasigem Feldspath in verschlacktem Basalt. *Andernach*, in Trass. *Pleith* bei *Andernach*, in Bimsstein. *Tönisstein* unfern des *Laacher See's*, in Trass. *Mayen*, in Basalt, selten.

Italien. *Kirchenstaat. Albano und Marino*, mit Magneteisen, Glimmer und Augit, in Peperin. Am Denkmal der *Cäcilia Metella* bei *Rom*, unfern *Capo di Bove*, und bei *Tavolato*, in Lava, mit Leucit, bisweilen in demselben eingeschlossen, mit Augit, Nephelin, Melilith und salzsauerm Kupfer. — *Neapel. Provinz Basilicata: am Vultur-Berg* unfern *Melfi*, oft von besonderer Grösse. (Hier in solcher Häufigkeit, dass er einen grossen Theil der Lava-Massen ausmacht, auf welchen die Stadt *Melfi* erbaut ist.) *Vesuv*, als Auswürfling mit Glimmer, Leucit, Augit, Olivin und Idokras, theils in einem höchst feinkörnigen Gemenge aus Olivin-, Spinell- und Magneteisen-Theilchen. *Madonna del Arco* an der *Somma*, mit Glimmer in körnigem Kalk.

Afrika.

Azoren. *Eiland St. Miguel*, in verschlacktem Basalt.

H A Y D E N I T.

Amerika.

Vereinigte Staaten. *Maryland: Baltimore*, mit Eisenspath, auf Kluffflächen von Gneiss.

HAYTOBIT s. CHALCEDON.

HEDENBERGIT s. AUGIT.

H E D Y P H A N.

Europa.

Schweden. *Wermeland. Philippstadts-Kirchspiel: Langbanshytta*, mit braunem Granat, in Kiesel-Mangan.

H E L I O T R O P.

Europa.

Schottland. *Insel Mull*, kleine, nierenförmige Stücke, in Basalt. *Insel Kerrera*, in Basalt. *Insel Glass*, in basaltischem Mandelstein. *Insel Rum: Gebirge Scouirmore*, von besonderer Schönheit in Mandelstein, mit krystallisirtem Quarz und Chalcedon, kleine Gänge bildend. *Kinnoul-Hügel*, mit Grünerde, in basaltischem Mandelstein.

Irland. Ufer des *Lough Neagh*.

Dänemark. *Faröer: Famarasund*, in Mandelstein.

Sachsen. *Viellau* und *Planitz*, mit Hornstein und Jaspis, in Pechstein-Porphyr. *Frohburg*, mit Hornstein, als Geschiebe.

Oesterreich. *Tyrol: Gebirge von Valle und della Giunella*, in Mandelstein, mit Eisenkies- und Kalkspath-Krystallen. — *Böhmen: Kosakow* und am *Lewiner Berg*, auf unregelmässigen Klüften, mit Jaspis und Hornstein im Mandelstein. — *Ungarn. Honther Comitat: Gieszhübel* unfern *Schemnitz*, als Geschiebe (angeblich).

Italien. *Toscana. Insel Elba: S. Giovanni*, kugelig, in Serpentin.

Russland. *Ural: Orsk*.

Asien.

China. *Tartarei*.

Freie Bucharei.

Ostindien. *Dukhun (oder Deccan): Imagaon* unfern *Ahmednugur*, in basaltischem Mandelstein.

Afrika.

Aegypten.

Australien.

Neu-Holland. Mit Chalcedon und Achat in basaltischem Mandelstein, von besonderer Schönheit.

Amerika.

Grönland. *Disko-Insel: auf Adern und in Blasenräumen in Basalt*.

Britisches Nord-Amerika. *Neu-Schottland*: *Chubes-Cove-Bay*, in Mandelstein.

Uruguay. *Cerro de Batwi*, in Porphy.

HELVIN.

Europa.

Sachsen. *Rittersgrün* und *Bergmannsgrün* bei *Schwarzenberg*, mit Granat, Chlorit, Quarz, Blende und Kupferkies, in Gneiss. *Breitenbrunn* am „*Kalten Köber*“, in Braun-Eisenstein.

HEPATIT s. BARYTSPATH.

HERDERIT.

Europa.

Sachsen. *Ehrensriedersdorf*, gelblich-weiße, kleine Krystalle, mit Apatitspath, Flussspath, Topas, Arsenikkies und Zinnerz, auf Quarz angewachsen.

HERBERIT.

Amerika.

Mexico. *Albarradon*, in Gesellschaft von Bleierzen, auf einem Gang im „*Uebergangskalk*“.

HERSCHELIT.

Europa.

Italien. *Sicilien*: *Acì Reale*, zierliche, sechsseitige Säulen, mit Harmotom in Blasenräumen eines vulkanischen Gesteins.

HESSONIT s. GRANAT.

HETEPÖZIT.

Europa.

Frankreich. *Départ. de la Haute-Vienne*: *Hureaux* unfern *Limoges*. (Die Art des Vorkommens ist nicht bekannt.)

HEULANDIT.

Europa.

Schottland. Gegend von *Dumbarton* und *Kilpatrik*, hochroth gefärbte blätterige Parthieen, in Mandelstein.

Irland. *Antrim*, *Down* und *Derry*, in Trapp.

Schweiz. *St. Gotthardt*, als Seltenheit auf Bergkrystall.

Dänemark. *Farøer*, im Mandelstein der untern, nicht porphyritischen Gruppe; sehr schöne Krystalle, in Höhlungen und auf Adern, bald

mit Chabasie, bald mit Stilbit; so auf *Swinöe*, wohlausgebildete Krystalle (z. B. L. 55 und 56) in Mandelstein, von Grünerde begleitet. — *Island*, besonders *Bernfiord*, auf der Ostküste der Insel, bisweilen Krystalle von ausgezeichnete Schönheit und Grösse (L. 55, 56 und 57), in bröcklichem, weichem, durch Grünerde gefärbten, „Wackethon“, oft in kopfgrossen Nieren in weichem Thon eingehüllt; häufig in zahlreichen Krystallen, deren Flächen alle von ausgezeichnetem Glanz sind, in den bröcklichen Thon gleichsam eingesät; weit seltener als Ausfüllung von Blasenräumen.

Norwegen. *Stift Christiania: Kongsberg*, auf Erz-Gängen in Glimmerschiefer, selten.

Harz. *Andreasberg*, auf Erz-Gängen in Thonschiefer, in einzelnen deutlichen Krystallen auf Kalkspath.

Sachsen. *Neudörfel* unfern *Zwickau*, kleine, rothe Krystalle (jenen von *Fassa* ähnlich) in Blasenräumen von Mandelstein. *Helena*, kleine Körner in Basalt.

Oesterreich. *Tyrol: Fassa*, Krystalle (L. 57) und krystallinische Massen, von rother Farbe, oft von ausgezeichneter Schönheit, in Mandelstein; bei *della Palle* ist der Erdboden oft mit Heulandit-Blättern ganz bedeckt. — *Böhmen: Schima*, Krystalle von rother Farbe in thonigem Basalt. *Borislav*, in Blasenräumen von Basalt. *Neupacka* und *Lomnitz*, mit Analcim und Chabasie in Mandelstein.

Russland. *Oestliches Sibirien: Nertschinsk*, schöne Krystalle, mit Stilbit und Apophyllit, in Blasenräumen des Mandelsteins.

Polen. Gegend von *Poremba*, Krystalle von rother Farbe, in Blasenräumen von Mandelstein; bisweilen sind die, aus Heulandit bestehenden, Mandeln in eine „Speckstein-Haut“ eingehüllt.

A u s t r a l i e n .

Neu-Holland. Schöne Krystalle, in Mandelstein.

A m e r i k a .

Britisches Nord-Amerika. *Neu-Schootland: Cap Split*, Krystalle von seltener Grösse, mit Analcim, Stilbit und Mesotyp, in Mandelstein. *St. Croix Cove*, in Mandelstein. Gegend von *Clements* unfern *Annapolis*, in Diorit. *Williams-Brook*, auf einem Quarz-Gänge in basaltischem Mandelstein. *Two Islands* unfern *Parsborough*, schöne, perlweisse Krystalle, häufig den Analcim überkleidend, in Mandelstein.

Vereinigte Staaten. *New-Jersey: Bergen*, mit Kalkspath in Diorit. *Connecticut: Hadlyme*, mit Stilbit und Chabasie, in Gneiss. *Massachusetts: Chester*, mit Chabasie, in Glimmerschiefer.

Chile. An einem, zwischen dem Plateau *de Guallatas* und dem *Monte Impossibile* sich erhebenden, Berge, auf Quarz, krystallisirt, in Blasenräumen von Mandelstein.

Uruguay. *Villa de S. Luzia*, in Blasenräumen von Mandelstein. *Cerro de Butucaray*, schöne Krystalle auf Klüften von Mandelstein.

HISINGERIT.

Europa.

Schweden. *Södermanland. Svärta-Kirchspiel: Gillinge-Grube*; mit Kalkspath-Blättern durchwachsen.

HOHLSPATH s. CHIASTOLITH.

H O L M I T.

Europa.

Vereinigte Staaten. *New-York: Warwick.*

HOLZOPAL s. HALBOPAL.

HOLZSTEIN s. HORNSTEIN.

HOLZZINN s. ZINNERZ, FASERIGES.

HONIGSTEIN.

Europa.

Preussen. *Sachsen: Artern*, in Braunkohle.

Oesterreich. *Böhmen: Luschitz unfern Bilm*, in Braunkohle.

H O P E I T.

Europa.

Preussen. *Rhein-Provinz: Altenberg bei Aachen*, in Galmei-Gruben.

HORNBLEI s. BLEI-HORNERZ.

H O R N B L E N D E.

Europa.

Spanien. *Estremadurq: Gegend von Zalamea*, Krystalle in Melaphyr. *Cabo de Gata*, besonders bei *Carboneira*, Krystalle, unter andern L. 264, einzeln und in Zwillings-Verbindungen. *Granada: unfern Pulz*, schöne Krystalle in einem trachytischen Gestein. *Negral*, wenig deutliche, durcheinander gewachsene Krystalle.

Frankreich. *Pyrenäen: Thal von Rouge*, unfern des Sees von *Espingo* und am südlichen Abhange des *Pic du Midi en Bigorre*, grosse

Körner und derbe Parthieen in Glimmerschiefer. *Tarascon* im Thal von *Ariège*, *Massat* im Thal von *Soulan*, Pass von *Lutour* im Thal von *Cauterez*, Körner oder Krystalle in der Masse eines Granit-Gesteins zerstreut, bisweilen den Glimmer vertretend. *Départ. de l'Isère: Chalan-ches*, mit Quarz. *Départ. du Puy-de-Dôme: Puy de Corent*, mit Olivin, Krystalle in porösem Basalt. *Puy de Montaudou*, ziemlich grosse Massen in Basalt. *Puy de Charade*, in Basalt, auch mit Augit-Krystallen lose umherliegend. *Saint-Genès Champanelle*, schöne Krystalle in basaltischer Lava. Unfern des *Aidat-Sees*, mit Eisenkies und Feldstein gemengt. — *Insel Corsica: Ufer des Fiumalto*, krystallinische Parthieen in Gabbro.

Schottland. *Edinburgh*, Krystalle in Basalt. *Salisbury Craigs* und *Arthur Seat* bei *Edinburgh*, kleine Krystalle in Diorit. *Aberdeen*, Krystalle in Granit. Thal von *Tilt*, mit Kalkspath, krystallisirt, in Glimmerschiefer. *Malvern-Hügel*, kleine Parthieen in Granit. *Cuppar* und *Dollar*, in Diorit. *Insel Coll*, in Gneiss. *Inseln Canna* und *Sky*, in basaltischen Gesteinen. *Insel Scalpay*, schöne, grosse Krystalle in Serpentin, der ein Lager im Glimmerschiefer bildet.

Irland. *Drumhof*, *Balreagh*, Krystalle und derbe Parthieen, in Glimmerschiefer. Unfern des *Slieve Donard*, schöne Krystalle in Granit.

Schweiz. *St. Gotthardt*, ziemlich häufig, in Glimmerschiefer und Gneiss; besonders an einem Vorsprunge des Gebirges *Cima de Bosco*, im *Val Tremola*, schliesst der Glimmerschiefer eine grosse Anzahl von Hornblende-Krystallen ein; meist lang, schmal, bilden sie, mit Granat vereint, ein schönes Gemenge. *Canton Wallis: Breuil* im *Visper-Thal*, in Gneiss. *Canton Graubünden: am Splügen* im *Rheinwald-Thal*, krystallinische Parthieen in Glimmerschiefer.

Dänemark. *Bornholm: Rytterknaegt*, nadelförmige Krystalle in Gneiss.

Schweden. *Dalekarlien. Gross-Tuna-Kirchspiel: Storfallsberg*, mit Kalkspath und Granat in Granit. *Norrberkes-Kirchspiel: Östansberg*, mit Magneteisen in Gneiss. *Nyberg*, auf Gängen von Magneteisen, in Quarz mit Granat. *Söderberkes-Kirchspiel: Bromsberg*, mit Magneteisen und Glimmer. *Folkärna-Kirchspiel: Büsinge-Grube*, auf Kupferkies- und Magneteisen-Lagerstätten, in Granit. *Risas*, an der Grenze der *Kirchspiele Lecksand* und *Rättvik*, schöne Krystalle mit schwarzem Glimmer, auf Kupferkies-Lagerstätten. — *Wermeland. Philippstadts-Kirchspiel: Age-Gruben*, mit Magneteisen in Glimmerschiefer. *Nordmarks-Gruben*, auf Magneteisen-Lagerstätten in Glimmerschiefer. *Pehrsberg*, mit Magneteisen in Glimmerschiefer. — *Westmanland. Skinskattebergs-Kirchspiel: Främshytta*, mit körnigem Kalk und Magneteisen in Glimmerschiefer. *Lind-Grube*, mit Glimmer, Strahlstein und Kupfer-

kies in Granat. *Darsboberg*, schöne, blätterige Massen von schwärzlich-grüner Farbe, mit Magneteisen in Granit. *Nya-Kopparbergs-Kirchspiel*: *Altes Grubenfeld*, mit Strahlstein und Kupferkies auf Erz-Lagerstätten in Glimmerschiefer. *Svepareberg*, mit Bleiglanz, Kupferkies und Magneteisen. *Yæsiö*, derb und krystallisirt, mit Quarz und Glimmer in Kalkstein. *Vestanfors-Kirchspiel*: *Kummerasen*, mit Granat in körnigem Kalk. *Lindbo*, schöne Krystalle in Kalkstein. *Nora-Kirchspiel*: *Klackafällt*, auf Magneteisen-Lagerstätten in Glimmerschiefer. *Norbergs-Kirchspiel*: *Smörberg*, Krystalle auf Eisenerz-Lagerstätten mit schwarzem Glimmer. — *Södermanland*. *Svärta-Kirchspiel*: *Sjösa*, schöne, blätterige Parthieen mit schwarzem Glimmer auf Magneteisen-Lagerstätten in Gneiss. *Tuna-Bergslags-Kirchspiel*: *Kärrgrufvorne*, auf Magneteisen-Lagerstätten in Granit. *Floda-Kirchspiel*: *Vallfalla*, mit Magneteisen in Granit. *Stafs-Gruben*, dunkelgrüne, blätterige Parthieen auf Magneteisen-Lagerstätten. — *Upland*. *Häfsverö-Kirchspiel*: *Läppgrufve*, grüne, blätterige Massen mit Magneteisen. *Vendels-Kirchspiel*: *Burunge*, mit Granat und Magneteisen. — *Nerike*. *Hammar-Kirchspiel*: *Vena*, auf Erz-Lagerstätten in Gneiss, mit Kupferkies, Kockolith, Granat und Kobaltglanz. — *Gestrickland*. *Torsaker-Kirchspiel*: *Nyängs-Grube*, mit Bitterspath, Eisenkies, Granat und Strahlstein. — *Helsingland*. *Färilla-Kirchspiel*: *Loos-Kobaltgruben*, mit Strahlstein, Speiskobalt, Eisenkies, Wismuthglanz und Nickelglanz. — *Jemtland*. *Gustafsberg*, bei *Areskutan*, auf Kupferkies-Lagerstätten in Glimmerschiefer, mit Strahlstein und Grammatit.

Norwegen. *Stift Christiania*: *Kongsberg*, auf Erz-Gängen in Glimmerschiefer. *Kiernerud-Wasser* unfern *Kongsberg*, sehr schöne Krystalle und grossblätterige Parthieen mit Anthophyllit in Glimmerschiefer. *Hackedal* bei *Christiania*, kleine, rabenschwarze Krystalle in Zirkon-Syenit. *Skulterud*, strahlige Parthieen, mit Kobaltglanz in Glimmerschiefer. *Stift Christiansand*: *Arendal*, auf Magneteisen-Lagerstätten, in blätterigen Massen mit Augit, Granat, Wernerit und Magneteisen; schöne Krystalle (L. 261, 263 und 264), auch nadel- und haarförmig, in Kalkspath eingewachsen.

Preussen. *Mark Brandenburg*, in Diorit, Hornblende-Gestein und Syenit-Geschieben; selten krystallisirt. — *Schlesien*: Gegend von *Friedland*, nadelförmige Krystalle in Porphyr. *Gerlachsdorf* unfern *Reichenbach* und *Langenbielau*, krystallinische Massen in körnigem Kalk. — *Rhein-Provinz*: *Laacher See*, nadelförmige Krystalle, in Massen glasierten Feldspathes eingewachsen, begleitet von honiggelbem Titanit. *Siebengebirge*, in Trachyt. Gegend von *Kreuznach*, undeutliche, nadelförmige Krystalle in Porphyr. *Schalkemarer* und *Weinfelder Maar*, in rundlichen Bruchstücken eines vulkanischen Gesteins eingewachsen.

Sachsen. *Waldheim*, einzelne Parthieen in Granit. *Freiberg*, *Schlettau* und *Buchholz*, in Gneiss. *Reichstädt*, mit Epidot in Gneiss. *Oberweisenthal*, in Glimmerschiefer. Gegend von *Leissnig*, *Mutschen*, *Siebenlehn*, *Wurzen* u. a. a. O., Krystalle in Porphyr. *Martensberg* bei *Marienbergr*, blätterig-strahlige Parthieen, in Blöcken mit Feldspath und Quarz. Gegend von *Riesa* und *Göstewitz*, grosse Krystalle in Hornblende-Gestein. *Siebenlehn*, lauchgrün, in Syenit. *Breitenbrunn*, büschelförmig, strahlig und blätterig, mit Blende, Kupferkies und Arsenikkies. *Eppendorf*, *Mittelsayda*, *Grosswaltersdorf*, *Dörnthäl* u. a. a. O. mit Granat und Magneteisen. *Schmalzgrube* unfern *Altenberg*, schöne, grosse Krystalle und blätterige Parthieen, in körnigem Kalk. *Grumbach*, *Boden* und *Unterschmiedeberg*, Krystalle und krystallinische Parthieen in Kalk. *Grünstädtel* und am *Globenstein*, auf Magneteisen und Kalkstein-Lagern. *Pobershau* unfern *Marienbergr*, kleine Krystalle in Kalk-Gängen. *Rittersgrün*, *Scheibenbergr*, *Pöhlbergr*, Krystalle und krystallinische Massen, in Basalt. *Annabergr*, in Wacke. *Waltersdorf*, in basaltischem Mandelstein. *Schneebergr*, kleine garbenförmige und strahlige Massen, in Thonschiefer.

Hessen-Cassel. *Habichtswald*, in Basalt. *Rhön-Gebirge*, an verschiedenen Orten, zierliche Krystalle, theils von besonderer Grösse, unter andern L. 264, in basaltischen Gesteinen eingewachsen, auch lose.

Hessen-Darmstadt. *Vogelsgebirge*, an mehreren Orten, wohl ausgebildete Krystalle (unter andern L. 264 und 265), sowie grössere krystallinische Massen, eingewachsen in Basalt, auch lose. *Auerbach*, schöne, derbe Parthieen mit Leberkies, in körnigem Kalk.

Nassau. *Eibach*, schöne Krystalle in Diorit. *Nebelsbergr* bei *Fronhausen*, krystallisirt, in Schalstein. *Lachseite* unfern *Fronhausen*, schöne, kleine Krystalle in Diorit. *Selters*, nadelförmige Krystalle in trachytischem Gestein.

Baden. *Schriesheim*, an der *hohen Art*, auf einem Quarz-Gang in Granit, in strahligen Massen mit Epidot und Granat. *Lützelbergr* bei *Sasbach*, in porphyrtartigem Dolerit-Mandelstein. *Horberigbergr* bei *Oberbergen*, *Scheibenbergr* bei *Sasbach*, *Eichelbergr* und *Kapellenbergr* bei *Rothweil*, *Kleinthal* bei *Ihringen*, *Oberbergen*, *Ober-Schaffhausen* und *Endingen*. (Je weniger Augit die doleritischen Gesteine des Kaiserstuhl-Gebirges enthalten, desto häufiger sind Krystalle und krystallinische Parthieen von Hornblende darin.) *Bischoffingen* und *Längenthal* bei *Oberbergen*, in Trachyt. *Höllenthal* und *Albthal*, Krystalle in Hornblende-Gestein. *Fischenbergr* unfern *Kandern*, *Schwarzenbach* unfern *Gersbach*, *Kastel* bei *Schönau* und *Herrischried* bei *Präg*, kleine Kry-

stalle in Granit. *Heilsberg* bei *Gottmadingen*, Krystalle und derbe Massen in Basalt-Conglomerat.

Württemberg. *Eisnrittel* bei *Dottingen*, krystallinische Massen in Basalt.

Baiern. *Anzenberg* und *Schindelloh*, derbe Parthieen in Basalt. *Schönberg*, in Granit. *Griesbach*, in Syenit. *Erbendorf*, in Granit (?). *Aschaffenburg*, von grüner Farbe, kleine Nester in Glimmerschiefer. *Striel* bei *Aschaffenburg*, schöne krystallinische Parthieen, in einem basaltischen Conglomerat.

Oesterreich. *Land unter der Ens*: *Wurschneigen* bei *Krems*, von grüner Farbe, mit Granat in Syenit. *Felling* und *Rassbach* bei *Krems*, kleine derbe Parthieen, in Serpentin. — *Steiermark*. *Röthelstein* und *Kapfenstein*. *Waxenegg*, krystallinische Parthieen in Olivinreichem Basalt. Fuss des *Schekels* bei *Grätz*. — *Illyrien*: *Saualpe*, mit Quarz, Granat und Disthen. — *Tyrol*: *Grainer*, nadelförmige Krystalle und krystallinische Parthieen, in Hornblende-Gestein. Gegend von *Predazzo*, auf der linken Seite des *Travignolo*, Umwandlungs-Pseudomorphosen nach Augit (Uralit), in Augit-Porphyr. *Sterzing*. *Matrey* und *Fassa-Thal*. — *Böhmen*: *Blankenstein*, undeutliche, nadelförmige Krystalle in Porphyr. *Wolfsberg* bei *Czernoschin*, Krystalle von seltener Grösse, mit Augit in Basalt, auch lose in der Dammerde. *Kletschenberg* bei *Lobositz*; in grosser Menge in Basalt. *Krohn* und *Lobes*, in Basalt. *Orpus*, auf Magneteisen- und Serpentin-Lagerstätten, im körnigen Gemenge mit Magneteisen. Gegend von *Bilin*, am *Klosterberg*, bei *Kostenblatt*, *Lukow*, *Mukow*, *Mückenhübel* bei *Proboscht* und *Gamayerberg*, schöne, oft ausgezeichnete Krystalle in Basalt; unter den regelrechten Gestalten herrschen die Formen L. 264 und 265, und H. 137 hauptsächlich vor. *Wannow* und *Telnitz*, nadelförmige Krystalle in Basalt. *Toller Graben* bei *Wessehn* unfern *Bilin*, in Formen von Augit, in Basalt-Conglomerat. *Malleschau*, mit Magneteisen. — *Mähren*: *Pernstein*, mit Granat in Gneiss. — *Schlesien*: *Hackelberg* zwischen *Zuckmantel* und *Würbenthal*, mit Eisen- und Arsenikkies, in Glimmerschiefer. — *Ungarn*. *Gömörer Comitat*: *Kokawa*, mit Quarz. *Neograder Comitat*: *Medveberg*, Krystalle in Basalt. *Samos Ujfalu*, mit Granat in Thon-Porphyr. *Honthor Comitat*: *Hodritsch*, Krystalle in Diorit. *Schemnitz*, Krystalle in Diorit-Porphyr. *Szathmarer Comitat*: *Bajfalu*, Krystalle in Porphyr. *Berg Gutin* unweit *Kapnik*, mit Feldspath, Krystalle in Porphyr. *Zipssr Comitat*: *Eisenbach* bei *Neudorf*, mit Kupferkies, Feldspath und Quarz. *Schmölnitz*, mit Chlorit und Quarz, in Thonschiefer.

Italien. *Sardinien*. *Mailand*: *Fariolo* unfern des *Lago Maggiore*, in Granit. — *Piemont*: *Val d'Ancasca*, Krystalle in Quarz. — *Lom-*

bardei. Mailand. Boladore bei *Tirano*, in Quarz-reichem Granit. — *Toscana: Berg Calvi* unweit *Campiglia*, strahlige Parthieen in körnigem Kalk. — *Neapel: Vesuv.* Die bekannten Krystall-Formen, einzeln und als Zwillinge, in Gemengen aus Glimmer und Augit, theils begleitet von Nephelin, glasigem Feldspath, Idokras und Granat. — *Sicilien: Aetna*, in Laven aus früheren Zeiten, so in jenen von *Val di Bove*, *Trifoglio*, Gegend von *Mascali*, im *Val di Biancavilla*.

Griechenland. *Cycladen. Insel Tino* bei *Ozomeira*, krystallinische Parthieen auf Klustflächen des Glimmerschiefers. Unfern des Hafens von *San Nicolo*, Krystalle in Hornblende-Gestein; daselbst auch auf Schnüren in Gneiss. *Insel Mykone: bei Mykone*, schwärzlich-grüne Krystalle in Granit. *Insel Syra: bei Porto della Gracia*, Krystalle in Talkschiefer. Unfern *Syra*, Krystalle mit Granat, in Glimmerschiefer. *Insel Anaphe: bei Kallista*, kleine Krystalle in ziemlicher Menge, in Hornblende-Gestein. *Insel Nazos: bei Engares*, zahlreiche kleine Krystalle, in körnigem Kalk. *Nazos*, schwarzgrüne Parthieen in Granit.

Russland. *Finnland: Pargas*, besonders die *Simonsby-* und *Storgard-*Kalkbrüche, und bei *Ersby*, in körnigem Kalk, der von Gneiss umschlossen wird, mit Glimmer, Flussspath, Augit, Wernerit und Malakolith, der sogenannte Pargasit, von ausgezeichnet grünlicher und gelblicher Farbe; ferner schwarz, in, an Kanten und Ecken abgerundeten, Krystallen (unter andern N. 509, 510 etc.); grössere Hornblende-Krystalle umschliessen mitunter Kalkspath-Körner, deren Oberfläche ein geschmolzenes Aussehen hat, und die nicht selten nadelförmige Hornblende-Krystalle enthalten. *Orijärfvi*, mit Bleiglanz verwachsen und zum Theil dadurch gefärbt, begleitet von Kupferkies. *Borgo*, Krystalle in Granit. *Pitkaranda*, mit Granat, Malakolith und Strahlstein, auf Kupferkies- und Magneteisen-Lagerstätten in Granit. — *Ural: Poläkowsk, Auschkul* und *Pitalewskoi* bei *Bogoslowsk*, schöne Krystalle, eingewachsen in Diorit-Porphyr. *Konschekowskoi-Kamen* bei *Bogoslowsk*, *Darf Katta-jewa*, körnige Parthieen in Diorit. *Turjinische Gruben*, Krystalle mit Albit in Diorit. *Kyschtimsk* und *Reschewsk*, in Diorit. *Räschety* unfern *Katharinenburg* und *Nechorowkowa* bei *Nischne-Turinsk*, in Syenit. *Newinsko-Stolbinskoi* und Gegend von *Slatoust*, in Hornblende-schiefer. Am *See Kissägatsch* im *Ilmen-Gebirge*, derbe Parthieen mit eingewachsenen Zirkon-Krystallen. *Davidowskoi-Grube* bei *Slatoust*, grosse Krystalle in Chloritschiefer. *Mudakajewa*, am *Blagodat, Kowelinskoi* bei *Miask*, *Wostowaja* bei *Katharinenburg*, und an mehreren andern Orten in Augit-Porphyr, in Umwandlungs-Pseudomorphosen nach Augit (Uralit). Die Krystalle stehen oft auf den verschiedensten Stufen der Umwandlung und enthalten nicht selten einen Kern unveränderten Augits.

A s i e n.

Ostindien. *Hindustan*: *Mysore*, Umwandelungs-Pseudomorphosen nach Augit. — *Insel Ceylon*: an mehreren Orten in Gneiss, besonders bei *Candy*.

A f r i k a.

Nubien. *Land Kordofan*: *Gebbel Fasoglo*, schöne Krystalle, in Chloritschiefer. *Gebbel Deier*, in Granit. Unfern des *Gutschesch-Flusses*, mit Blende und Kupferkies, auf Quarz-Klüften in Gneiss. Gegend von *Roserres*, Krystalle in Granit.

Canarische Inseln. *Teneriffa*: *Fuente de los Guanches*, schöne lange Krystalle, in Blöcken eines trachytischen Gesteins. Gegend von *S. Ursula*, lose Krystalle, mit Augit, aus einem grobkörnigen Gemenge von Augit, Feldspath und Hornblende herausgewittert.

A m e r i k a.

Grönland. *Korassoak* im *Tunugliarbiq-Fiord* und *Kangek-Hyadlek*, Insel an der Südostküste des Landes, mit Granat und Feldspath.

Britisches Nord-Amerika. Gegend am *Missasoga*, unfern des *Huron-Sees*, schöne Krystalle in Hornblende-Gestein.

Vereinigte Staaten. *New-York*: *Potsdam*, Krystalle in Hornblendeschiefer. *Boonville*, schöne Krystalle von grüner Farbe, mit Kockolith und Wollastonit auf Quarz. *Oxbow* und *Rossie*, schöne Krystalle, sogenannter Pargasit, in körnigem Kalk. *Moriah*, schöne Krystalle mit Kalkspath und Idokras. *Willsborough*, mit Turmalin. *Amity*, schöne Krystalle mit Spinell, in körnigem Kalk. *Edenville*, in körnigem Kalk. — *Rhode-Island*: *Cumberland*, von grüner Farbe. — *New-Hampshire*: *Franconia*, ausgezeichnete Krystalle. *Plymouth*, grobkörnige, derbe Parthieen. — *Connecticut*: *Canaan*, Krystalle in Dolomit. — *New-Jersey*: *Franklin-Grube*, lauchgrün, unvollkommen ausgebildete Krystalle, mit Quarz verwachsen und von tobackbraunem Glimmer begleitet. *Newton*. — *Pennsylvanien*: *West-Chester*, krystallinische Parthieen in Quarz. — *Massachusets*: *Carlisle*, Krystalle in körnigem Kalk (Pargasit). *Boxborough*, Krystalle und strahlige Massen in körnigem Kalk. *Pelham*, schöne Krystalle in Hornblendeschiefer.

Mexico. *Guautla*, schöne Krystalle, in Basalt.

Westindien. *Kleine Antillen*: *Virginische* (oder *Jungfern-*) *Inseln*, der sogenannte Uralit, in Augit-Porphyr.

Colombia. *Purace* bei *Popayan*, nadelförmige Krystalle, in Trachyt. *Quito*, am *Pichincha*, längliche, dünne Krystalle, in Trachyt. Am *Tunguragua*, Uralit, in Augit-Porphyr.

Chile. *Anjillas*, im Thal von *Elqui*, mit Granat, Epidot, Quarz und Kalkspath, in einem quarzigen Gestein.

Brasilien. *Vallongo* unfern *Rio Janeiro*, auf Quarz- und Feldspath-Gängen, in Gneiss. *Serra da Salitre*, in Krystallen, in Hornblende-Gestein.

Uruguay. *Minas-viejas*, mit Magnet Eisen, in Quarz. *Serra dos Asperesas*, mit Feldspath, in Gneiss.

HORNSILBER s. SILBER.-HORNFRZ.

H O R N S T E I N .

Europa.

Frankreich. *Pyrenäen*. *Port de Pinède*: *Rimont*, in der Umgegend des *Mont Perdu* u. a. a. O., auf Adern im Zechstein.

Irland. *Carrmoney* bei *Belfast*, in Diorit. *Ballymeva*, als Geschiebe. *Lough-Neagh*, im Alluvial-Boden.

Dänemark *Farøer*: *Hestøe*, auf regellosen Gang-Trümmern, in Mandelstein-Porphyr.

Schweden. *Ostgothland*. *Atveds-Kirchspiel*: *Garpa-Grube*, mit Kupferkies und Bunt-Kupfererz, in Granit. — *Westmanland*. *Grythytte-Kirchspiel*: *Finnberg*, in Quarz.

Preussen. *Mark Brandenburg*, nicht häufig, als Geschiebe. — *Schlesien*: *Kosemützer- und Grochauer-Gebirge*, meist als Ausfüllungsmasse der Serpentin-Klüfte, mit Chalcedon, Chrysopras, Quarz und Asbest. An der *Landkrone*, in kleinen Gängen, die Grauwacke durchsetzend. — *Rhein-Provinz*: *Lausberg* bei *Aachen*, in knolligen Stücken, mit Feuerstein unter der Dammerde.

Hannover. Gegend von *Göttingen*, bei *Dransfeld*, in Muschelkalk.

Harz. Auf den *Lerbacher*, *Polsterberger* und *Kehrzufer Eisenstein-Gruben*. *Schwarzenberg*, Uebergänge in Jaspis, Chalcedon und Kiesel-schiefer bildend. *Bodethal*. *Elbingeroder* und *Rübelander Eisenstein-Gruben*: *Radauberg* und *Brand*, auf Gängen, in Granit; auch in Hornstein-Porphyr. *Andreasberg*, *Rehberger-Graben*, auf Gang-Trümmern, in Granit. *Zellerfeld*, auf einigen Gruben, besonders früher. *Gernrode*, bisweilen recht schön, als Geschiebe. *Stahlberg* und *Rothenstein* im *Rappbodethal*, mit Quarz-Trümmchen und etwas Prehnit. *Holzstein*, als Geschiebe, in der Dammerde, bei *Ilfeld* und *Sülzhain*.

Sachsen. *Freiberg*, auf Gängen, in Gneiss, mit Kalkspath, Eisenkies, Quarz und Bleiglanz, bisweilen Silber enthaltend, sogenanntes „*Hornerz*“, auch in Pseudomorphosen, nach Kalkspath-Formen. *Schneeberg*; oft in schönen Varietäten, mit ausgezeichnetem splittigeren Bruche, von grauer, rother und brauner Farbe, mit gediegenem Silber,

Silberglanz, Braunspath, in ausgezeichneten Verdrängungs-Pseudomorphosen, nach Kalkspath und Flussspath. *Johannegeorgenstadt*, von rother, brauner und schwarzer Farbe, mit gediegenem Silber und Wismuth, auch in Verdrängungs-Pseudomorphosen, nach Kalkspalh. *Annaberg*, *Marienberg*, auf Erz-Gängen, minder häufig und wenig ausgezeichnet. Gegend von *Lungwitz*, *St. Egidien*, *Alt-Sornzig*, *Leissnig* und an mehreren andern Orten, auf Trümmern und Nestern, in Porphy. *Zwickau*, in Achat-Kugeln, im Mandelstein-Gebirge. *Deuben* und *Schweinsdorf*, im *Plauischen Grund*, in dolomitischem Kalk. *Schlottwitz* und *Halsbach*, auf Gängen, mit Achat, Amethyst und Chalcedon. *Breitenbrunn* und *Berggieshübel*, mit Granat und Magneteisen. *Eibenstock*, *Kirchberg*, *Burkhardtsgrün*, lose, als Geschiebe, mit Achat-, Quarz- und andern Geschieben. Holzstein: *Schemnitz*, von verschiedenen Farben. *Zwickau*, *Kolditz*, *Terpitz*, *Attendorf*, im Porphy-Gebirge. Gegend von *Dresden*, *Marsdorf*, *Medingen* u. a. a. O. lose.

Schwarzburg. *Kyffhäuser Berge*, ausgezeichnete Holzstein, in rothem Todt-Liegenden.

Sachsen-Weimar. *Ruhla*, auf einem Gang, in Granit, bildet einen grossen Theil der, die Spalte erfüllenden Masse, und hält Bruchstücke von Granit eingebacken, mit Flussspath und Kupferzen.

Sachsen-Coburg. *Seeberg* bei *Gotha*, in Muschelkalk. Gegend von *Steinbach*, mit Jaspis, auf Gängen und Klüften, in Gneiss.

Hessen-Cassel. *Regenberg* unfern *Schmalkalden*, in Kugeln, in Porphy. *Vibel*, ausgezeichnete Holzstein, bildete vormem einen ganzen Baumstamm, der in Sandstein-Schichten vergraben lag, jetzt nur noch in grösseren Stücken, auf einzelnen Flächen mit Quarz-Krystallen überzogen, auch mit Barytspath. *Marburg*, als Geschiebe in der *Lahn*.

Hessen-Darmstadt. *Steinheim*, auf Gängen, in Anamesit, mit Halbopal und Chalcedon.

Nassau. *Galgenberg* bei *Burg*, mit Eisenkiesel und Jaspis, in Diorit. *Laufender Stein* unfern *Dillenburg*, mit Eisenglanz und Roth-Eisenstein in Diorit. *Streitfeld* bei *Eschbach*, mit Chalcedon, Karniol und Quarz, in Grauwacke. *Dillenburg*, am sogenannten *Köppel*, mit Eisenkiesel, in Diorit. *Lohrheim*, mit Barytspath und Eisenocker in Schalstein. *Geistlicher Berg* bei *Herborn*, mit Chalcedon, in Diorit.

Baden. *Wiesloch* bei *Heidelberg*, einzelne Parthieen, in Muschelkalk, *Ubstadt*, in Muschelkalk. *Hilsbach* und *Hasmersheim*, Nieren, in Muschelkalk. *Badenweiler*, auf Erz-Gängen, mit Flussspath und Barytspath. *Sauersberger-Hof* und *Weiler Gunzenbach*, in Porphy, mit Chalcedon, Amethyst und Achat. Gegend von *Kandern*, im *Tannkircher*, *Werringer* und *Liehler Wald*, am *Bälen* oberhalb *Holzen*, Nieren, in n-Eisenstein, in Thon-Ablagerungen über dem Jurakalk. *Belchen*,

in Gneiss, auf Gängen. *Yburg* bei *Baden* und *Gernsbach*, Holzstein, in Conglomeraten des *Rothen-Todt-Liegenden*. *St. Peter* im *Schwarzwald*, Holzstein, lose; in Moorgründen.

Württemberg. *Wildbad*, in Granit, nierenförmige Massen. *Hohentwiel*, in Höhlungen des Phonolith-Tuffes, begleitet von Chalcedon. *Rotenmünster*, Nieren im Dolomit des Muschelkalkes bildend. *Hermaringen*, in Jurakalk. *Aichelberg* bei *Zell*, in Coralrag. Holzstein findet sich bei *Schmiedefeld* in Keuper-Sandstein. *Filder*, in Liaskalk. *Weilheim*, in Liasmergel. *Königsbronn*, in Jura-Dolomit, und an mehreren Orten in der Dammerde.

Baiern. *Erzbach*, in Kalkstein. *Kellheim* und *Hof*, kugelförmige Parthieen, in Kalkstein. *Flintspach*, *Salern* und besonders *Haimstadt* bei *Ingolstadt*, kugelige Gestalten, in Kalkstein. Gegend von *Amberg*.

Oesterreich. *Steiermark*: *Goisern*, *Potschenberg*, *Hallstadt*, in Kalkstein. — *Tyrol*: *Oberbotzen*, Nieren, in Porphy. *Häring*, in bituminösem Kalkstein. *Brandenberg* im *Unterinthal*, knollige Massen in „Uebergangskalk“; an noch andern Orten in knolligen Parthieen, in Kalkstein. — *Böhmen*: *Plattenberg* unfern *Klösterle*, auf Gängen in Gneiss, mit Amethyst und Quarz. *Kosakow* und am *Lewiner-Berg*, auf unregelmässigen Klüften, in Mandelstein, begleitet von Jaspis und Chalcedon. *Jarpitz* und *Budienitz*, knollenförmige Gestalten, im Kalk der Kohlen-Formation; sehr verbreitet ist der Holzstein in dem rothen *Todt-Liegenden*. *Schlossberg* bei *Töplitz*, Knollen, in Plänerkalk. *Kostenblatt*, *Meronitz*, *Kolosoruk* und *Altsattel*, knollige Parthieen, in tertiärem Kalkstein. *Joachimthal*, auf Erz-Gängen, in Gneiss, einzelne Drusenräume umschliessend, die mit Silbererzen, mit Arsenikkies, Leberkies, Braunspath, Steinmark und Kalkspath, erfüllt sind. *Zinnwald*, in Verdrängungs-Pseudomorphosen, nach Glimmer und Eisenspath, auf Quarz-Krystallen. — *Ungarn*. *Abauvarer Comitát*: *Arka*, mit Holzstein, Chalcedon und Feuerstein, in Blöcken. *Ujvar*, lose umherliegend. *Barscher Comitát*: *Glashütte*, Hornstein und Holzstein, mit Halbpopal und Jaspis. *Hlinik*, in Porphy. *Apati-Felsö*, mit Holzstein und Perlstein. *Kapronz*, mit Holzstein, Chalcedon und Feuerstein. *Baderhübel*, bei der *Glashütte*, Holzstein, lose, in Sand- und in Thon-Lagen. *Lutilla* und *Szaska*, als Geschiebe, mit Karniol. *Honthor Comitát*: *Borfö*, Holzstein, mit Jaspopal, in einem basaltischen Gestein. *Schemnitz*, mit Kalkspath, Quarz, in Diorit-Porphyr; Holzstein, daselbst, lose. *Bukanz*, mit Halbpopal und Quarz. *Kolbach*, mit Feldspath und Glimmer, in Porphy. *Antal*, Holzstein, mit Holzopal, lose auf den Feldern umherliegend. *Szatmarer Comitát*: *Feketebanya*, als Gangmasse, mit Quarz und Barytspath, in Porphy. *Nagybanya*, mit gediegenem Silber, Barytspath und Eisenkies, in Diorit. *Felsöbanya*, als Gangmasse auf Erz-

Lagerstätten, in Porphyr. *Kapnik*, mit Blende und Bleiglanz, auf Gängen. *Neograder Comitát: Rapp*, Holzstein, lose, mit Chalcidon und Feuerstein-Geschieben. *Zemplerer Comitát: am Aranyosberg*, lose, mit Holzstein. *Zipser Comitát: Iglo (oder Neudorf)*, in Thonschiefer; Holzstein, als Geschiebe.

Griechenland. *Morea: Patras*, in Sandstein, mit Jaspis. *Arkadien: Andrizena*, kleine, nierenförmige Parthieen, in Kalkstein, mit Karniol. — *Nord-Sporaden. Insel Skopelo: Dorf Klüma*, mit Eisenkies, in Thonschiefer.

Russland. *Altai: Syránowsk*, als Hauptgang-Masse, auf einer Erz-Lagerstätte in Thonschiefer. *Schlangenberg*, die Hauptmasse des Erz-Lagers in Thonschiefer bildend, enthält oft Krystalle von Barytspath eingeschlossen (ähnliche Verhältnisse zeigt der Eisenkiesel bei *Schriesheim* unfern *Heidelberg*, er umschliesst auch Bruchstücke und Krystalle von Barytspath). *Malmüsch*, Holzstein, oft in ganzen Stämmen im Sande umherliegend.

A f r i k a .

Nubien. *Land Senaar: Gebirge Szegedi-Moje* unfern *Senaar*, auf mächtigen Gängen in Thonschiefer. *Land Kordofan: Gebel Maaba*, unfern des blauen Flusses, auf Gängen in Gneiss.

A m e r i k a .

Vereinigte Staaten. *New-Hampshire: Amherst*, in Glimmerschiefer. *Massachusetts: Pelham*, in losen Massen. *Worthington* und *Pittsfield*, mit gemeinem Quarz und Eisenkiesel.

Mexico. *Cornejo*, einzelne Stücke in einem Trachyt-Conglomerat. *Pinos*, in Porphyr. *La Blanca*, als Gangmasse mit Bleierzen, in Granit. *Cerro del Potosi*, mit Kupferglanz, Kupferkies und Feldspath, auf mächtigen Gängen in Kalkstein. *Zagualtipan*, mit Halbopal in einem quarzigen Gestein. *Dorf Churumuco* im Thal des *las Balsas-Flusses*, von schön-rother Farbe, mit Barytspath, als Gangmasse auf mächtigen Erz-Lagerstätten, von Kupferglanz und Malachit, begleitet in Diorit.

Uruguay. *Estancia grande*, mit Quarz, auf Schnüren in Kalkstein. *Capilla*, mit Holzstein und Chalcidon, als Geschiebe.

H U M B O L D T I L I T H .

E u r o p a .

Italien. *Neapel: Vesuv*, in Höhlungen von Lava, begleitet von Augit, welchen die Krystalle der Substanz bisweilen umschliessen, ferner mit Spinell, Kalkspath und Glimmer.

HUMBOLDTIT.

Europa.

Hessen-Cassel. *Gross-Almerode*, in Braunkohle.

Oesterreich. *Böhmen: Kolosoruk* bei *Biln*, in Moorkohle, von Gypsspath begleitet.

HUMIT.

Europa.

Italien. *Neapel: Somma*, mit braunem und grünem Glimmer, auch mit Hauyn.

HURULITH.

Europa.

Frankreich. *Départ. de la Haute-Vienne: Huréaux* unfern *Limoges*, bildet kleine Adern in Granit, von phosphorsaurem Eisen begleitet.

HURONIT.

Amerika.

Britisches Nord-Amerika. Gegend um den *Huronsee*, in Geschieben.

HYACINTH s. ZIRKON.

HYALITH.

Europa.

Spanien *Granada: Nijar*.

Frankreich. *Départ. du Puy-de-Dôme: Puy-de-Dôme*, als Ueberzug auf Spalten-Wänden, in Domit. *Pic de Prudelles*, in Höhlungen, von Basalt. *Puy de Corent*, auf roth gefärbter Lava.

Irland. *Grafschaft Antrim: Mourne-Gebirge*, auf Klufflächen des Granites. *Riesendamm*, in Höhlungen, von Basalt.

Preussen. *Mark Brandenburg*, als dünner, glasartiger Ueberzug auf Dolerit-Geschieben. — *Schlesien: Zobten* bei *Schwenzig* am *Johnsberge*, und *Steinberg* bei der *Jordansmühle*, auf schmalen Klüften eines aufgelösten Serpentin, als rindenartiger Ueberzug und in einzelnen Tropfen.

Sachsen. *Zittau*, kleine, kugelförmige Parthieen, in Basalt. *Ascherhübel* bei *Tharandt*.

Hessen-Cassel. *Marköbel* unfern *Hanau*, in doleritischem Gestein. *Nordeck* bei *Marburg*, in Dolerit.

Hessen-Darmstadt. *Steinheim*, schöne stalactische Parthieen, in

Höhlungen des Anamesits. *Unterwiddersbach*, in der *Wetterau*, wasserhelle, traubige Parthieen, von seltener Schönheit, auf basaltischem Mandelstein.

Nassau. Gegend von *Weilburg*, am sogenannten *Hermesköppel*, in Blasenräumen des Basaltes.

Frankfurt. In mehreren Steinbrüchen der Umgegend, besonders bei *Erlenbach*, in doleritischem Gestein.

Baden. *Vormberg*. bei *Ihringen*, in den Steinbrüchen des *Lützelberges* bei *Sasbach*, und am *Schlossberge* bei *Breisach*, im *Kaiserstuhl-Gebirge*, in Dolerit, dessen Blasenräume und Kluftwände mit Bitterkalk überzogen sind, auf welchen sich der Hyalith in Gestalt kleiner Tropfen, oder als Ueberzug, wasserhell, oft von besonderer Schönheit findet.

Oesterreich. *Böhmen*: *Hahnenkuppe* bei *Schwaden*, unfern *Bilin*, als Ueberzug kleiner Höhlungen, in Basalt. *Panznershügel* bei *Bilin*, als traubige Rinde auf Kalkspath und Quarz, in Basalt. *Waltsch*, wasserklare, traubige Parthieen, in Basalt, oft von vorzüglicher Schönheit. *Rothau* unweit *Bilin*, als Ueberzug auf Halbopal, in einem braunem Thon. *Meronitz*, schön wasserklar, als Ueberzug auf Halbopal, in thonigem Conglomerat, mit Pyrop. *Marienbergl* bei *Aussig*, als Ueberzug auf zeolithischen Substanzen, in Phonolith. — *Mähren*: *Wiczenitz*, von besonderer Schönheit, Quarz überkleidend. — *Ungarn*. *Gömörer Comitatz*: *Betler*, tropfsteinartig, auf Thonschiefer. *Skalnok*, nierenförmig, auf Jaspopal. *Barscher Comitatz*: *Königsbergl*, auf Porphyr. *Honthor Comitatz*: *Bohunitz*, in basaltischem Mandelstein. *Zsember*, auf Basalt. *Bozok*, als Ueberzug auf Wandungen eines trachytischen Gesteins. *Sokler Comitatz*: *Detwa*, als Ueberzug auf Thonporphyr. *Jaraba*, mit Braun-Eisenstein, auf Erz-Lagerstätten in Glimmerschiefer. *Dreiwasser* bei *Libethen*, in Erz-Gängen, auf Braun-Eisenstein. *Zempler Comitatz*: *Tokay*, auf Porphyr. *Erdö-Horvathy*, als Ueberzug auf einem Jaspisartigen Gestein. *Remete*, als Ueberzug auf Porphyr.

Italien. *Neapel*: *Insel Ischia*, in Höhlungen von Lava. *Sicilien*: *Insel Pantellaria*, in Blasenräumen von Lava. *Aetna*: *Monti Rossi*, in Laven, von dem Ausbruch des Jahres 1669 herrührend; ferner in jenen von *Bucchieri* im *Val di Noto*.

Polen. Gegend von *Tychow* und *Mircza*, als Ueberzug auf Braun-Eisenstein, der Lager im buntem Sandstein bildet.

A f r i k a.

Nubien. *Land Kordofan*: *Gebbel Maaba*, unfern des *blauen Flusses*, auf Hornstein-Gängen, in Granit.

Azoren. *Insel Graciosa*, auf vulkanischem Gestein, von ausgezeichneter Schönheit, Flächen von acht bis zehn Quadrat-Zoll überkleidend.

Amerika.

Vereinigte Staaten. *Georgia*: *Burke* und *Scriven*, mit Quarz.
Mexico. *Asientos de Ibarra*, in Drusen des Trachyt-Porphyr.
Cerro de la Virgen, unfern *Asientos de Ibarra*, traubige Parthieen,
 von besonderer Schönheit, in Drusen von Chalcedon, in Trachyt-Porphyr.
Meierei Esperanza und *Temascatio*, in Feldstein-Porphyr. *Cerro del Mercado*, unfern *Durango*, in Porphy-Kugeln. *Charquillos*, in Blasenräumen des Mandelsteins. *Comanja*, in Höhlungen des Trachyt-Porphyr.
Tepetilan, schöne wasserhelle, kugelförmige Parthieen, in Drusenräumen von Feldstein-Porphyr. *Ramos*, in Blasenräumen von Lava. *Salitre*, in Höhlungen des Trachyts. *Pinos*, in Porphy. *Pate*, in Höhlungen eines Porphy-Conglomerates. *Tecosautla*, in Drusenräumen von Feldstein-Porphyr. *Zogital* und *Atotonilco el Chico*, in Blasenräumen von Lava. *Santa Maria de Amialco*, Höhlungen des Feldstein-Porphyr auskleidend.
 Uruguay. *Arroyo de St. Francisco*, mit Quarz-Krystallen, auf Klüften des Granites.

HYALOSIDERIT s. CHRYSOLITH.**HYDRARGYLLIT.****Europa.**

Russland. *Ural*: Gegend von *Statoust*, theils dorb, theils krystallisirt (in kleinen sechsseitigen Säulen), in Höhlungen von Talkschiefer, mit Magneteisen; nicht häufig.

HYDROBORAZIT.**Asien.**

Kaukasus - Gebirge.

HYDROMAGNESIT.**Europa.**

Irland. *Town-Hill*, in Serpentin.
 Oesterreich. *Mähren*: *Hrubschütz*, in Serpentin. (Angeblich).
 Griechenland. *Sporaden*. *Negroponte (Euböa)*, bei *Kumi*, in Serpentin.

Amerika.

Vereinigte Staaten. *New-Jersey*: *Hoboken*, in Serpentin.

HYDROPHIT.**Europa.**

Schweden. *Smaland*: *Taberg*, mit Pikrolith.

H Y P E R S T H E N .

E u r o p a .

England. *Cornwall*: *Cap Lezard*, in Hypersthenfels.

Schottland. *Cap Airdnamurhan*. *Insel Rum*. *Insel Sky*, bei *Scavig*, auf kleinen Gängen, in basaltischem Mandelstein. *Portsoy*.

Schweden. *Dalekarlien*: Ufer des *Smältingen-Sees*, in grobkörnigem Syenit.

Norwegen. *Hitteröen*, in Norit, einem Gemenge aus Quarz und Feldspath; auch in Granit-Gängen in diesem Gestein.

Sachsen. *Penig*, mit Labrador.

Oesterreich. *Böhmen*: *Ronsberg*, in Diorit. *Rothenberg* bei *Wottawa*, in Diorit. — *Ungan*. *Biharer Comitats*: *Rezbanya*.

Italien. *Mailand*: in fern des *Dorfes la Presa*, zwischen *Bormio* und *Tirano*, in Hypersthenfels, oft von besonderer Schönheit.

A m e r i k a .

Disko-Insel. *Ounartorsoak*, in syenitischem Gestein.

Britisches Nord-Amerika. Küste von *Labrador*, besonders an der Berg-Kette von *Kiglapeyed*, in Hypersthenfels.

H Y P O C H L O R I T (GRÜNEISENERDE).

E u r o p a .

Sachsen. *Schneeberg*, auf Gängen in Thonschiefer (hauptsächlich auf den Gruben *Frisch Glück*, *Jung Kalbe*, *Wolfgang Maassen*, *Gesellschaftler Zug* und *Adam Heber*), mit Quarz, Hornstein, Speiskobalt, Arsenikkies und gediegenem Wismuth.

(Früher fand sich das Mineral noch zu *Johanngeorgenstadt*, auf Gängen in Glimmerschiefer, mit Quarz, Bleiglanz und gediegenem Wismuth, und bei *Bräunsdorf*).

H Y P O S T I L B I T s. S T I L B I T .

J A M E S O N I T .

E u r o p a .

Spanien. *Estremadura*: *Valentia d'Alcantara*.

Frankreich. *Départ. de l'Aveyron*: Gegend zwischen *Milhaud* und *Sévérac-le-Chateau*, mit Barytspath, in Kalkstein.

England. *Cornwall*: *Huellen* bei *Calston*, mit Bournonit und Quarz.

Oesterreich. *Ungarn*: mit Kalkspath.

A m e r i k a.

Brasilien. *Catta-Franka*, mit Bleiglanz und Antimonglanz.

J A S P I S.

E u r o p a.

Spanien. *Granada: Roalquithar*, mit Achat und Amethyst, in einem quarzigen Gestein.

Frankreich. *Départ. de l'Isère: Chalanches*, auf Quarz-Gängen, nicht häufig.

Schottland. *Insel Sky*, in Basalt, von braungelber Farbe.

Schweiz. *Canton Aargau. Aarau*, Gegend von *Küttigen*, auf einem Bohnerz-Lager.

Dänemark. *Färöer. Suderöe: Famösen, Famarasund*, im Mandelstein-Gebirge. *Island*, von rother Farbe, als Geschiebe.

Schweden. *Dalekarlien. Elfdals-Kirchspiel: Rothendal*, in Feldstein-Porphyr. *Hedberg*, von rother Farbe, in Porphyr-Breccie. *Stor-Harms-Grube am Dalelf*, auf Kalkstein, in Feldstein-Porphyr. *Lima-Kirchspiel: Masvik*, in einer, aus Quarz-Bruchstücken bestehenden, Breccie. — *Osgothland. Atveds-Kirchspiel: Malviks-Gruben*, mit Quarz und Magnetisen, in Granit.

Preussen. *Mark Brandenburg*: nicht häufig, als Geschiebe. — *Schlesien: Landeshut*, dünne Lagen auf Karniol, in Mandelstein. — *Sachsen: Kühndorf*, mit Eisenkiesel, in Muschelkalk.

Harz. *Ifeld und Lauterberg*: Gegend von *Lerbach*, auf Roth-Eisenstein-Gruben. *Schwarzenberg, Elbingerode und Hüttenrode*, auf Eisenstein-Gruben.

Sachsen. *Raschau und Schwarzenberg*, mit Hornstein, in Quarz-Breccie. *Hohenstein*, in Serpentin. *Alt-Sornzig*, in Porphyr, theils rein, theils in Achat-Kugeln. *Leissnig*, in Porphyr, gelb. *Köhren, Terpitz, Wechselburg, Rochlitz, Chemnitz* u. a. a. O., auf Trümmern und in Kugeln, in Porphyr, mit Quarz und Hornstein, verschiedene Farben-Abänderungen zeigend. Bandjaspis bei *Frohburg* und *Köhren*, im Porphyr-Gebirge. *Lauenhayn, Taura, Göhren* u. a. a. O., mit Jaspopal in Granulit. *Schlotwitz und Halsbach*, auf Achat-Gängen, mit Amethyst und Quarz. *Johannegeorgenstadt* und *Freiberg*, auf Silbererz-Gängen (früher häufiger), bisweilen Silber eingesprengt enthaltend. *Eibenstock*, auch bei *Johannegeorgenstadt*, in derben Parthieen, mit Roth- und Braun-Eisenstein. *Schneeberg*, mit Quarz, Chalcedon und Barytspath. *Pulsnitz, Bautzen*, als Geschiebe.

Sachsen-Coburg. *Steinbach*, auf Gängen und Klüften in Gneiss, mit Hornstein.

Hessen-Cassel. *Marburg*, als Geschiebe in der *Lahn*.

Nassau. *Galgenberg* bei *Burg*, mit Eisenkiesel und Hornstein, in Diorit. Gegend von *Dillenburg*, mit Eisenkiesel in Diorit.

Baden. *Feuerstein-Buckel* bei *Altenbach*, unfern *Heidelberg*, mit Quarz, Amethyst und Chalcedon, auf Schnüren in Feldstein-Porphyr. *Sauersberger-Hof* und *Weiler Gunzenbach* unfern *Baden*, mit Amethyst, Karniol, Achat und Chalcedon, kugelige Parthieen, in Porphyr. Gegend von *Kandern*, am *Bälen*, oberhalb *Holzen*, im *Tannkircher, Hertinger* und *Liehler Wald*, Nieren und schöne kugelförmige Parthieen, mit Thon-Eisenstein und Bohnerz, in Thon-Ablagerungen über dem Jurakalk (Kugel-Jaspis). Die Jaspis-Kugeln sind von verschiedener Grösse, im Innern meist von kirschrother Farbe, seltener wechseln roth, gelb oder grün in concentrischen Streifen; bisweilen finden sich zierliche Gypsspath-Krystalle, sowie Schaum-Gyps und Kalkspath-Krystalle, inmitten der Jaspis-Kugeln eingeschlossen; auch Bohnerz-Körner kommen auf diese Weise vor.

Württemberg. *Alpirsbach*, auf Gängen, in Granit. *Freudenstadt*, als Findling in den oberen Schichten des Sandsteins. *Teckberg*, in Corralrag.

Baiern. *Schornreit*, in Thonporphyr. *Weiden*, als Geschiebe. *Donauf-fer*, als Geschiebe.

Oesterreich. *Tyrol*: *Marauner Loch*, in Adern und Knollen, in Porphyr. *Laviser-Thal*, als Findling. *Berge della Giunella* und *Ombretto*. — *Böhmen*: *Kosakow* und *Lewiner-Berg*, auf unregelmässigen Klüften, in Mandelstein, durch verschiedene bunte Färbung ausgezeichnet, begleitet von Hornblende, Chalcedon und Heliotrop. *Joachimsthal*, auf Erz-Gängen in Gneiss, braunroth, mit Eisenkiesel. — *Ungarn*. *Barscher Comit*: *Szlaska*, mit Halbopal, in Porphyr. *Glashütte*, unfern *Kremnitz*, mit Jaspis und Chalcedon. *Kovacsi*, mit Grünerde, in basaltischem Mandelstein. *Beregher Comit*: *Munkacs*, mit Bergkrystall. *Honthier Comit*: *Calvarienberg* bei *Schemnitz*, auf gangartigen Trümmern in Porphyr, mit Chalcedon, Eisenkiesel und Kalkspath. *Schemnitz*, mit Amethyst auf Erz-Lagerstätten in Diorit-Porphyr. *Neograuder Comit*: *Rapp*, lose, mit Chalcedon und Holzstein. *Sohler Comit*: *Herrengrund*, röthlich, in Grauwacke. *Bisztra*, auf Adern in Sandstein. *Szathmarer Comit*: *Felsöbanya*, lose. *Zipser Comit*: *Kaisersmark*, mit Achat und Kieselschiefer.

Italien. *Toscana*. *St. Stephano*. *Insel Elba*: *St. Giovanni*, kugelige Parthieen in Serpentin. — *Sicilien*. *Camerata*, *Giulano*, *Montenero*.

Griechenland. *Morea*: *Patras*, mit Hornstein, in Sandstein.

Russland. *Ural*: *Dorf Otmakajewa* und *Muknak*, in ziemlich

grossen Parthieen, mit Quarz. *Katharinenburg*, mit Eisenkies und Quarz. *Nischneturinskoi-Sawod*, roth und grün, mit moos- und baumförmigen Zeichnungen. *Osernaja Krepost*, als Geschiebe. *Dorf Russaewat*, mit Quarz. Gegend von *Orsk*, sehr verbreitet, in Massen von beträchtlicher Grösse ein Lager bildend in Melaphyr, von graulich grüner Farbe. *Preobraschenskaja Gora*, grünliche Massen in Melaphyr.

Polen. *Akwernia* und *Poremba*, mit Chalcedon und Amethyst, in Blasenräumen von Mandelstein.

A s i e n.

Ostindien. *Dukhun* oder *Deccan*: *Jamagoon* bei *Ahmednuggur*, in basaltischem Mandelstein. *Sunda-Inseln*: *Sumatra*, als Geschiebe, im Flusse *Bencoolen*.

A f r i k a.

Aegypten. Gegend unfern der ersten Pyramiden bei *Gize* (in *Wostani* oder *Mittel-Aegypten*), in einem, dem rothen Todt-Liegenden ähnlichen, Trümmer-Gestein. Als Geschiebe im *Nil*, ausgezeichnet schöner Kugel-Jaspis.

Nubien. *Land Kordofan*: *Gebbel Maaba* und Gebirge von *Fasoglo*, als Geschiebe in hügeligem Alluvial-Boden.

A m e r i k a.

Grönland. *Barren-Insel*, in einem dioritischen Gestein.

Britisches Nord-Amerika. *Neu-Schottland*: *Clements*, in der Gegend von *Annapolis*, von rother und grüner Farbe, in Diorit. *Mink Cove*, auf Adern im Mandelstein-Gebirge. *Patridge-Island*, unfern *Parsborough*, in Mandelstein.

Vereinigte Staaten. *Delaware*: *Wilmington*, von rothbrauner Farbe, in Serpentin. — *Pennsylvanien*: *London Grove*, in losen Massen. — *New-Hampshire*: *Amherst*, in Glimmerschiefer. — *Massachusetts*: *Boston*, lose. *Chester*, mit Chalcedon. — *Conway*, braun und gelb, auf einem Quarz-Gang in Glimmerschiefer. *Deerfield* und *Westfield*, in Geschieben. *Worthington* und *Pittsfield*, mit gemeinem Quarz.

Chile. *Ramillos* unfern *Copiapo*, in grossen, wahrscheinlich dem Diorit eingelagerten, Massen.

Uruguay. *Cerro de Batwi*, in Porphyry.

J A S P O P A L.

E u r o p a.

Sachsen. *Lauenhayn*, mit Jaspis und Barytspath in Granulit-Gebirge.

Eibenstock und *Johannegeorgenstadt*, auf Eisenstein-Gängen mit Eisenkiesel. *Hartmannsdorf*, in Serpentin. *Terpitz* und *Tillingen*, in Porphyr.

Baiern. *Niederndorf* unfern *Passau*, angeblich mit Kaolin.

Oesterreich. *Mähren*: *Ratkowitz* und *Rhonitz*. — *Ungarn*. *Gömörer Comitat*: *Skalnok*, mit Halbopal in Thonporphyr. *Sohler Comitat*: *Kozelnik*, in Porphyr. *Badin*, von gelber und brauner Farbe, in Trümmer-Porphyr. *Detwa*, mit Halbopal, in Thonporphyr. *Barscher Comitat*: *Glashütte*, in Hornstein-Porphyr. *Honthor Comitat*: *Borfö*, in basaltischem Gestein. *Saroser Comitat*: *Eperies*, mit gemeinem Opal, in Porphyr eingewachsen. *Zempliner Comitat*: *Tokay*, in Porphyr.

Türkei. Gegend von *Constantinopel*.

Russland. *Altai*: *Kolywan*.

A m e r i k a.

Mexico. *Ramos*, auf Gängen in Thonschiefer, mit Eisenkiesel, Malachit und Kupferlasur. Thal des *Encarnacion* unfern *San José del Oro*, mit Granat, Chalcedon und Quarz, in Magneteisen-Massen eingeschlossen.

ICHTHYOPTHALM s. APOPHYLLIT.

I D O K R A S.

E u r o p a.

Spanien. *Segovia*: *St. Lorenzo*, auf Gängen, in Gneiss, mit Granat und Magneteisen.

Frankreich. *Pyrenäen*: Gegend von *Burèges* am *Pic d'Arbizon*, *Pic d'Ise*, in zierlichen Krystallen, unter andern H. 70, mit Feldspath, in Diorit.

Schottland. *Insel Sky*, *Broadford*, an der Grenze zwischen Trapp und Kalk.

Irland. *Kilranelagh* bei *Dublin*, mit Quarz und Granat, in Blöcken.

Schweiz. *St. Gotthardt*: *Firudo*, in kleinen Krystallen, auf Eisenglimmer, in Glimmerschiefer. *Canton Tessin*: *Dazio grande*, Krystalle, in Dolomit. *Canton Wallis*: Gegend unfern des *Monte Moro*, in unregelmässigen Trümmern eine Gneiss-Masse durchsetzend. *Finnel-Gletscher* im *Nicolai-Thal*, kleine, gelblich-braune Krystalle, auf einem schiefrigen Gestein.

Norwegen. *Stift Christiania*: *Souland* bei *Tellemarken*, in grünlich-blauen Krystallen (durch Kupfer gefärbt), mit Flussspath, Quarz und Epidot, sogenannter „Cyprin“. *Stift Christiansand*: *Arendal*, in grünlich-braunen, schönen Krystallen, mit Kolophonit, selten: *Egg*, bei *Christiansand*, mit braunem Granat verwachsen, Krystalle von sel-

lener Schönheit, unter andern N. 80, theils von beträchtlicher Grösse, nach der Hauptaxe sehr verlängert, und in dieser Richtung zu mehreren aneinander gewachsen.

Sachsen. Gegend von *Schwarzenberg*: *Grube Magdeburger Glück*, unvollkommen ausgebildete, nur nach ihren Umrissen kenntliche Krystalle, einen Kern von körnigem Kalk einschliessend und eingewachsen in körnigem Kalk. *Wellners Gevierdte*, Krystalle und derb, in und mit Granat. *Wildenau*, derb und krystallisirt, in Diorit. *Breitenbrunn*, mit Zinnerz, Eisenkies, Glimmer und Magneteisen. *Grünstädtel*, schöne Krystalle, in Gneiss, mit Quarz und Glimmer. *Zschorlau* unfern *Schneeberg*, schöne dunkelbraune Krystalle, mit Strahlstein, Lievrit, Magneteisen und Quarz, in Glimmerschiefer.

Hessen-Darmstadt. *Auerbach*, als Contact-Product zwischen körnigem Kalk und Gneiss, schöne Krystalle (unter andern L. 253), auch mit Granat in grossen, derben Massen, so zumal im *Oyen'schen* Steinbruch.

Baden. *Oberschaffhausen* im *Kaiserstuhl-Gebirge*, in Phonolith.

Baiern. *Wustuben*, in der Gegend von *Baireuth*, kleine Krystalle, in Quarz. *Göpfersgrün* bei *Wunsiedel*, schöne Krystalle in Glimmerschiefer (erst neuerdings aufgefunden).

Oesterreich. *Tyrol*: *Alpe Schwarzenstein* im *Zillerthal*, mit Glimmer in Chloritschiefer. *Monzoniberg*, von verschiedenen Farben, meist derb, auch krystallisirt, unter andern findet sich H. 70, aussen glatt und glänzend, oder rauh; die Krystalle von mittlerer Grösse und in solcher Häufigkeit, dass sie fast allein einen Felsen, oder mindestens eine mächtige Bank in Diorit bilden; meist mit Kalkspath verwachsen. *Pfunderthal*, mit Glimmer. *Pellegruner-Thal*, schöne, rundum ausgebildete Krystalle, in Kalk. — *Böhmen*: *Haslau* unfern *Eger* (der sogenannte „Egeran“). Vielartige Krystall-Varietäten, Krystalle zu Drusen verwachsen; stänglich abgesonderte Massen, die Zwischenräume mit Periklin, seltener mit Quarz ausgefüllt. *Eyle*, mit Epidot, auf Quarz-Gängen in Thonschiefer. — *Ungarn*. *Kraschower Comitat*: *Orawicza*, mit Granat und Epidot, in körnigem Kalk.

Italien. *Sardinien*. *Piemont*: *Locana*, in schönen, grossen, röthlich-schwarzen Krystallen, mit Apatitspath, Kalkspath, Talk und Augit. *Felsen Testa Chiava*, bei der *Alpe dela Mussa*, ausgezeichnete Krystalle, unter andern H. 72 und 73, theils in der Richtung der Hauptaxe sehr verlängert, mit Granat, in Drusenräumen von Serpentin. — *Neapel*: *Monte Somma*, mit Augit, in losen Parthieen von körnigem Kalk * (sogenannter Auswürfling) und in einem Gemenge, aus Granat,

* Eine auffallende Aehnlichkeit findet zwischen diesem Idokras und jenem

Augit, Hornblende, körnigem Kalk, Chlorit, Nephelin, Magneteisen, Leucit, Hauyn, Glimmer und Mejonit bestehend, in mannigfachen Krystallen.

Rus'sland. *Finnland*. *Mengala-Kirchspiel*: *Frugard*, in körnigem Kalk, Krystalle der Kernform, mit Wernerit, Sphen, Malakolith und Augit. — *Ural*: *Achmatowsk*, unfern *Statoust*, eingewachsen in Chloritschiefer, auf den Kluftflächen desselben krystallisirt, mit Chlorit. *Schischinskaja*, aufgewachsene Krystalle mit Kalkspath. *Beresowaja Gora*, Körner und Krystalle, in weissem, derbem Granat eingewachsen. — *Sibirien*: an der Mündung des, in den *Witui* fallenden, Baches *Achtagda*, in einem serpentinarartigen Gestein, mit Magneteisen, Kalkspath und Chlorit, häufig sind die Krystalle aus dem Mutter-Gestein herausgewittert, meist von ausgezeichneter Schönheit und Grösse; unter andern findet sich die Form H. 70.

Amerika.

Vereinigte Staaten. *New-York*: *Moriah*, in derben Massen und krystallisirt, mit Eisenkies, Hornblende und Kalkspath. *Franklin* und *Amity*, schöne Krystalle in körnigem Kalk, mit Augit. *Massachusetts*: *Worcester*, mit Granat in Quarz. *Chester*, in Glimmerschiefer. *Carlisle*, in körnigem Kalk.

IDRIALIT.

Europa.

Oesterreich. *Illyrien*: *Idria*, in dünnen Schichten in Schiefer, mit Zinnober.

JEFFERSONIT.

Amerika.

Vereinigte Staaten. *New-Jersey*: *Sparta*, mit Granat.

IGLIT s. ARAGON.

ILMENIT.

Europa.

Norwegen. *Stift Christiania*: *Friedrichswärn*, in Zirkon-Syenit eingewachsen.

Oesterreich. *Land ob der Ens*: *Gastein* unfern *Salzburg*, mit

von *Auerbach*, statt; einzelne Exemplare neben einander gelegt, sind kaum zu unterscheiden.

Bitterspath in Talk. — *Böhmen: Klattau*, in Körnern, von Nigrin begleitet. — *Siebenbürgen: Olapian*, mit Nigrin in Körnern.

Russland. *Ural: Ilmensee* unfern *Miask*, mit weissem Eläolith, Feldspath, schwarzem Glimmer, Pyrochlor und Zirkon.

ILVAIT s. LIEVRIT.

I N D I A N I T.

A s i e n.

Ostindien. *Insel Ceylon*.

INDIKOLITH s. TURMALIN.

J O D - Q U E C K S I L B E R.

A m e r i k a.

Mexico. *La Loma del Encinal*, in Quarz-Rollstücken enthalten, welche einem Conglomerate angehören, das mit thonigem Mergel wechselt, und wahrscheinlich ins Tertiär-Gebiet gehört.

J O D - S I L B E R.

A m e r i k a.

Mexico. *Albarradon*, in kleinen Blättchen, mit gediegenem Silber, Silber-Hornerz und molybdänsaurem Blei, auf Gängen in Grauwacke.

J O H A N N I T.

E u r o p a.

Oesterreich. *Böhmen: Joachimsthal*, in einer alten Streke, die „Geisterbaue“, mit nadelförmigen Gypspath-Krystallen, als Ueberzug auf Uranerzen.

JOLITH s. CORDIERIT.

IRIDIUM s. OSMIUM-IRIDIUM.

ISERIN s. TITANEISEN.

I S O P Y R.

E u r o p a.

England. *Cornwall: St. Just*, in einem Quarz-reichen Granit, in Begleitung von Turmalin und Zinnerz-Krystallen; auch durchdringen bisweilen Quarz-Krystalle die dunkelgefärbte Masse des Isopyrs.

Schottland. *Calton-Hill* bei *Edinburgh*, mit Braun-Eisenstein, auf den Klüften einer Breccie.

I T T N E R I T.

Europa.

Baden. *Horberigberg* bei *Oberbergen*, faustgrosse Nester in porphyrtartigem Dolerit bildend. *Pepisbuckel* bei *Ihringen*, in demselben Gestein, seltener. *Sasbach*, in basaltischem, und zu *Endingen* in phonolithischem Dolerit; er ist meist im Gemenge mit Hornblende, Eisenkies, Titaneisen und Apatit.

J U N C K E R I T.

Europa.

Frankreich. *Départ. des Côtes-du-Nord: Poullaouen*, auf Quarz in Grauwacke.

K A C H O L O N G.

Europa.

Dänemark. *Faröer: Oesteröe*, mit Chalcedon im Mandelstein, in dünnen Lagen wechselnd; auch auf den übrigen *Faröern. Island*, in unregelmässigen grossen Höhlungen und Klufräumen, in dunkelbraunem Mandelstein der Wacke, oft in Schnüren, Chalcedon-Masse durchziehend.

Preussen. *Schlesien: Kosemitzer* und *Grochauer-Gebirge*, mit Chrysopras, Quarz, Chalcedon, Asbest, gemeinem und Halbopal, als Ausfüllungs-Masse der Serpentin-Klüfte.

Oesterreich. *Illyrien: Hüttenberg*, auf Braun-Eisenstein. — *Ungarn. Szathmarer Comitat: Kapnik*, in Porphyr.

Italien. *Toscana. Insel Elba: St. Pietro*, in Serpentin. — *Sicilien: Insel Pantellaria*, in Lava.

Asien.

China. *Mongolei*, im Lande der *Kalmyken* oder *Eleuten*, lose, im Sand der Flüsse.

Australien.

Neu-Holland. Als Ueberzug auf Quarz-Adern in Mandelstein.

Amerika.

Grönland.

Britisches Nord-Amerika. *Neu-Schottland: Cap Split*, auf Quarz in Mandelstein. *Parsborough*, in Mandelstein.

K A K O X E N.

Europa.

Oesterreich. *Böhmen: Grube Hrbeck*, in der Gegend von *Beraun*,

in kleinen Zerklüftungen von thonigem Braun-Eisenstein, auch als Ueberzug auf Eisenstein, welcher in mächtigen Lagern die Grauwacke-Formation durchzieht.

KALAIT s. TÜRKIS.

KALI-SALPETER.

Europa.

Spanien. *Aragonien*, sehr häufig an mehreren Orten. Ueberhaupt in *Spanien* nicht selten.

Frankreich. *La-Roche-Guyon*, als Efflorescenz auf Kreide.

Hannover. Gegend von *Göttingen*.

Baiern. *Burkardus-Höhle* bei *Homburg*, unfern *Würzburg*, auf Kalktuff.

Oesterreich. *Tyrol*. — *Ungarn*.

Italien. *Neapel*: *Terra di Bari (Apulien)*, in der *Molfetta-Höhle*.
Insel Malta, an mehreren Orten.

Asien.

Persien.

Ostindien. *Insel Ceylon*, wird in mehr als zwanzig, theils natürlichen, theils künstlichen, Höhlen gewonnen.

China.

Amerika.

Vereinigte Staaten. *Virginia*.

Brasilien. *Minas Geraes*.

KALI, SCWEFELSAURES.

Europa.

Italien. *Neapel*: *Vesuv*, an der Krater-Mündung und in *Fummarolen*.

KALK, ARSENIKSÄURER s. PHARMAKOLITH.

KALK, FLUSSSÄURER s. FLUSSSPATH.

KALK, KÖRNIGER. *

Europa.

Portugal. *Val de Barka*, in Thonschiefer.

* Die wichtigsten Fundorte des körnigen Kalkes durften nicht übergangen werden, da sich an dessen Auftreten in der Regel interes-

Frankreich. *Pyrenäen*: Berge von *Labourd*; Abhang des *Port d'Oo*, Berg *Méner* im *Cinca-Thal* und Thal von *Barèges*, in Granit. *Départ. de l'Isère*: *Thal de la Bérengière*: im Gneiss- und Talkschiefer-Gebirge.

Schottland. *Inseln Tyrrie* und *Icolmkil*.

Schweiz. *Canton Graubünden*: am *Splügen* im *Rheinwald-Thal*, von besonderer Schönheit, in Glimmerschiefer. *Alpe di Filera*, auf der Grenze zwischen *Wallis* und *Piemont*, in Gneiss. *Canton Tessin*, *Wallis* und *Uri*.

Schweden. *Dalekarlien*. *Säthers-Kirchspiel*: *Bisberg* oder *Betsberg*, mit Quarz und Talk auf Magneteisen-Lagerstätten. *Stora-Kopparbergs-Kirchspiel*: *Finbo* unweit *Fahun*, auf Gängen. — *Westmanland*: *Sala-Kirchspiel*: *Salberg*, auf Gängen in Gneiss. *Skinskattebergs-Kirchspiel*: *Främshytta*, mit Magneteisen und Hornblende, in Glimmerschiefer. *Norbergs-Kirchspiel*: *Norberg*, auf Gängen im Glimmerschiefer. — *Södermanland*. *Acker-Kirchspiel*: *Acker*. — *Nerike*. *Lännäs-Kirchspiel*: *Tryberg*, in Granit.

Norwegen. *Stift Christiania*: *Gillebeck* bei *Drammen*, im „Übergangskalk“.

Preussen. *Schlesien*: Gegend von *Schweidnitz*.

Sachsen. Im *Erzgebirge*.

Hessen-Darmstadt. *Auerbach*, auf Gängen in Gneiss; ist neuerdings, von vorzüglicher Schönheit und Reinheit, durch unterirdische Baue an der *Rosbach* aufgeschlossen worden.

Baden. *Oberbergen*, *Schelingen* und *Vogsburg*, am *Kaiserstuhl*, im vulkanischen Gebirge.

Baiern. *Baireuth*. Gegend von *Wunsiedel*.

Oesterreich. *Land ob der Ens*: *Salzburg*, *Gastein* — *Illyrien*: *Hüttenberg*, in Glimmerschiefer. — *Tyrol*: *Brenner*, *Sterzing*, *Predazzo*. — *Ungarn*. *Schlesien*.

Italien. *Sardinien*. *Piemont*. — *Mailand*: *Lago Maggiore*. — *Toscana*. *Insel Elba*: *Porticciole*, am westlichen Fusse des *Monte Fico*, in Glimmerschiefer. — *Modena*: *Carrara*.

Griechenland. *Cycladen*. *Paros*, *Naxos*.

Russland. *Ural*: Gegend von *Katharinenburg*.

sante und wichtige Erscheinungen knüpfen, zumal was die fast ständige Anwesenheit dieser und jener anderen Mineralien betrifft. Auf die Verbreitung »dichter« Kalksteine konnte dagegen keine Rücksicht genommen werden, weil sonst Entwicklung ihrer geologischen Beziehungen nothwendig geworden wäre, und dieses für den Zweck des Handbuches zu weit geführt hätte.

Amerika.Vereinigte Staaten. *New-York. New-Jersey. Pennsylvanien.***KALK, KOHLENSAURER s. KALKSPATH.****KALK, PHOSPHORSAURER s. APATIT.****KALK-SALPETER.****Amerika.**Vereinigte Staaten. *Kentucky*: als Efflorescenz in Kalkhöhlen.**KALKSPATH.****Europa.**

Spanien. *Sevilla*: *Conilla* bei *Cadix*, wohlausgebildete Krystalle, unter andern H. 8. — *Guipuzcoa*, zierliche Krystalle, Combinationen der Flächen eines spitzigen Rhomboëders und des sechsseitigen Prisma's), inmitten von Roth-Eisenstein-Massen.

Frankreich. *Pyrenäen*: Gebirge von *Labourd*, schöne, grosse Krystalle, von Talk und Graphit begleitet. *Rancié*, im Thal von *Vicdessos*, Krystalle auf Braun-Eisenstein, mit Eisenkies, Eisenglimmer und Malachit, in Kalk. *Départ. du Calvados*: *Berteville*, schöne Skalenoëder. *Départ. de l'Aude*: *Castelnaudray*, Krystalle der Varietät L. 147. *Départ. de la Vienne*: *Chateau Larcher*, *Gisay*, *la Ville Dieu*, *St. Martin* in der Gegend von *Poitiers*, schöne Krystalle, L. 148, H. 18, H. 5, L. 147. *Départ. du Rhône*: *Cousons* bei *Lyon*, Krystalle von seltener Schönheit: H. 9, L. 148, H. 6. *Départ. du Nord*: *Steinbruch Cerfontaine* unfern *Maubeuge*, wohlausgebildete Skalenoëder. *Départ. du Jura*: Gegend von *Salins*, Krystalle von besonderer Schönheit, mit Eisenspath, Bergkrystall und Rutil, auf einem Gang in Talkschiefer. *Départ. de l'Isère*: *Chalanches*, auf Erz-Gängen in Glimmerschiefer, mit Feldspath, Bergkrystall und Asbest, in den mannigfachsten Krystall-Formen, unter andern die sechsseitige Säule, L. 146, H. 8, L. 151, H. 23, H. 28, und 33, zum Theil von seltener Grösse. *Maronne*, von Bergkrystall begleitet, auf Klüffflächen eines Kalksteins, wohlausgebildete Krystalle: H. 11. *Département de la Charente*: *Aunis* bei *la Rochelle*, krystallisirt, H. 5. *Département de la Seine*: *Fontainebleau* unfern *Paris*, im Steinbruch *le Rocher-Germain*, in jener Gegend des *Fontainebleauer Waldes*, welche den Namen „*Belle-Croix*“ führt, spitzige Rhomboëder (H. var. *inverse*), mit höchst feinkörnigem Sande übermengt, sogenannter „krystallisirter Sandstein von *Fontainebleau*“. Die Krystalle liegen theils einzeln, ringsum ausgebildet, lose im Sande, theils erscheinen sie zu mehreren gruppirt. *Montmartre*, schöne Kry-

stalle, L. 148, mit Gypsspath in Mergel. *Neuilly* unfern *Paris*, weingelbe Krystalle (L. 147), in Drusenräumen vom Mergel des Grobkalkgebildes. Gegend von *Paris*, schöne Krystalle in Süsswasser-Mergel; auch in Umwandlungs-Pseudomorphosen nach Gyps. *Départ. de la Lozère*: *Saint Sauveur*, krystallisirt, mit Bleiglanz, Quarz und Blende, auf Gängen in Kalkstein. *Départ. du Gard*: Thal der *Cèze*, auf Gängen in Liasschiefer, mit Blende. *Départ. du Puy-de-Dôme*: *Vic-le-Comte*, schöne Krystalle in Kalkstein. *Puy de Corent*, zierliche Krystalle, mit Barytspath auf Klüftwänden von Sandstein. *Puy de St. Romain*, in Kalkstein, schöne Krystalle, unter andern L. 146. *Montspeau*, Krystalle, auf Klüftflächen von Kalkstein. *Puy de Montaudou*, mit Chalcidon und Hornblende in Basalt. *Gergovia*, Krystalle in Blasenräumen von Basalt. *Puy de Marman*, mit Analcim und Stilbit in Basalt. *Puy de la Velle*, schöne Krystalle in Basalt. *Puy de Piquette*, von Mesotyp begleitet, in Blasenräumen des Basaltes. *Départ. du Haut-Rhin*: *Markirch*, krystallisirt (H. 18), auf Erz-Gängen in Gneiss, mit gediegenem Silber, Silberglanz, Bleiglanz, Barytspath und Flussspath. *Girromagny*, auf Erz-Gängen.

England. *Devonshire*: *Tavistock*, besonders auf der *Grube Wheal Friendship*, wohlausgebildete Krystalle (L. 146), auf Bergkrystall aufgewachsen, begleitet von Kupferkies und Bleiglanz, auf Gängen in Thonschiefer. *Derbyshire*: auf verschiedenen Gruben (so zumal *Ladywash-Grube* bei *Eyam*), mannigfache, ausgezeichnete Krystalle, besonders die Formen. H. 6, 11, 14, 18, 23 und 34, L. 148, sodann hauptsächlich auch Skalenoëder von der verschiedensten Grösse, begleitet von Flussspath, Barytspath, Blende, Bleiglanz, Eisenkies und Kupferkies; mitunter finden sich zierliche Kalkspath-Krystalle (H. 34) auf stalactitischen Gebilden von Kalkspath, deren Oberfläche fast ganz mit kleinen weissen Flussspath-Würfeln bedeckt ist, welche kleine Blättchen von Eisenkies einschliessen. *Cumberland*: *Garigill* in der Nähe von *Alston*, schöne Krystalle, unter andern die Formen: L. 147, H. 17 und 18, auf Erz-Gängen in Thonschiefer, mit Bleiglanz und Bergkrystall; hier kommt bisweilen das sechsseitige Prisma vor, eine in England seltene Erscheinung, indem das Skalenoëder und dessen Combinationen bei weitem vorherrschend sich zeigen. *Plymouth*: *Breakwater*, grosse, weingelbe Krystalle (H. 6 und L. 148), nicht selten von kleineren überzogen, auf Kalkstein. *Staffordshire*: *Ecton-Grube*, schöne Skalenoëder. *Somersetshire*: Gegend von *Bristol*, krystallisirt L. 148 auf blättrigem Kalkspath. *Warwickshire*: *Birmingham*, wohlausgebildete Krystalle (H. 35) und Zwillinge. *Westmoreland*: grosse, braungefärbte Krystalle (H. 20) auf Barytspath. *Northumberland*: schöne, grosse Krystalle, H. 18, in Theil mit kleinen Eisenkies-Würfeln überkleidet, auf Kalkspath.

Leicestershire: glänzende, scharf ausgebildete Krystalle, welche bisweilen kleine Octaeder von Kupferkies einschliessen, auf derhem Barytspath aufgewachsen, mit Eisenkies; Blende und Eisenspath, in Kalkspath.

Schottland. **Salisbury Craigs** bei *Edinburgh*, mit Analcim in Diorit. Gegend von *Edinburgh*, auf kleinen Gängen, in Porphyr. **Kinncaid**, auf Gängen in Mandelstein, mit Barytspath. **Leadhills** und **Wanlockhead**, auf Quarz-Gängen in Grauwacke, begleitet von Bleiglanz und kohlensaurem Blei. **Strontian**, auf Gängen in Gneiss, mit kohlensaurem Strontian, Barytspath, Harmotom und Bleiglanz. **Kinnoul-Hügel**, in Höhlungen von basaltischem Mandelstein, oft schön krystallisirt in Achat- und Chalcedon-Drusen. **Insel Sky**, krystallisirt in basaltischem Mandelstein, mit Analcim. Felsen von **Storr** auf *Sky*, in Höhlungen von Basalt, bisweilen mit Chabasie-Rhomböedern verwachsen; auch, im Wechsel mit Mesotyp und Hornblende, eigenthümliche Schnüre bildend; bisweilen schöne Krystalle im Innern von Mesotyp-Nieren. **Inseln Canna, Mull, Staffa, Ulva, Gometra**, in Blasenräumen des Basaltes und des Mandelsteins, in mannigfachen Krystall-Formen, der stete Begleiter der Zeolithe auf diesen Inseln. **Eiland Rum:** Gebirge *Scouirmore*, schöne Krystalle, mit Bergkrystall in zersetztem Mandelstein.

Niederlande. **Luxemburg: Longwilly**, auf Bleiglanz-Gängen in Thonschiefer.

Schweiz. **St. Gotthardt: Krispalt, Dissentis**, in Drusenräumen von Glimmerschiefer, Hornblendeschiefer und Gneiss, mannigfache Krystall-Varietäten, unter andern: L. 146, H. 11, von Bergkrystall begleitet. — **Canton Wallis: Binnen-Thal**, schöne Krystalle. **Römie-Gletscher**, nahe beim **Gibel-Thal**, einem westlichen Arme des **Binnen-Thales**, kleine, sehr deutliche Krystalle, mit Braunspath, Glimmer und Feldspath. **Aerrenen**, Krystalle auf Gneiss, begleitet von Eisenspath, Feldspath und Glimmer. — **Canton Bern:** Ausgang des **Lauterbrunn-Thales**, auf mächtigen Gängen in Gneiss. — **Canton St. Gallen:** am **Gonzen** bei **Sargans**, krystallinische Parthien und Krystalle auf einem Röth-Eisenstein-Lager in Kalkstein, mit Magneteisen, Eisenkies und Barytspath. — **Canton Uri: Priesterstock**, krystallisirt (H. 8), mit Feldspath und Chlorit. **Maderaner Thal.** — **Canton Aargau: Staffelegg**, spitzige Rhomböeder, Räume in Jurakalk auskleidend. — **Canton Graubünden: Tavetscher Thal**, mit Braun-Eisenerocker auf Glimmerschiefer. **Kreuzli-Thal** bei **Sedrun**, schöne Krystalle mit Adular, Titanit und Chlorit, auf Hornblendegestein. **Medelser Thal**, sehr schöne Krystalle. — **Canton Waadtland: Bex**, auf Gängen in Kalkstein, wohlausgebildete Krystalle (H. 11), mit Bleiglanz; Blende und Eisenkies. **St. Saphorin**, schöne Skalenöeder auf Klüften der Nagelfluhe.

Dänemark. **Faröer: Hestöe**, schöne Krystalle (L. 147) in Man-

delstein, von weingelber Farbe. *Island: Rödefjord*, auf einer Spalte in feinkörnigem, augitreichem Dolerit, von 2 bis 3 Fuss Breite und 20 bis 30 Fuss Länge, von ausgezeichneter Schönheit und Reinheit, der einzige bis jetzt bekannte Fundort des „Doppelspaths“. *

Schweden. *Dalekarlien. Grangjärde-Kirchspiel*: schöne Krystalle auf Magneteisen-Lagerstätten in Glimmerschiefer. *Stora-Kopparberg-Kirchspiel: Finbo* bei *Falun*, auf Erz-Gängen in Gneiss, wenig ausgezeichnet. *Elfdals-Kirchspiel: Rothendal*, mit Bleiglanz auf Gängen in Feldstein-Porphyr. *Rättviks-Kirchspiel: Martanberg*, in Drusen auf Kupfererz-Lagerstätten. *Norrberckes-Kirchspiel: Östanberg*, auf Magneteisen-Lagerstätten in Gneiss. — *Dahlsland. Aminskogs-Kirchspiel: Knolle-Gruben*, von blassrother Farbe, mit Quarz und Flussspath in Glimmerschiefer. — *Wermeland. Philippsstadts-Kirchspiel: Taberg*, mit Magneteisen in Glimmerschiefer. *Nordmarks-Eisengruben*, schöne Krystalle. *Pehrsberg*, mit Magneteisen in Glimmerschiefer. — *Westmanland. Sala-Kirchspiel*, schöne Krystalle, mit Bleiglanz in Kalkstein. *Nora-Kirchspiel: Dalkarlsberg*, krystallinische Massen und krystallisirt, mit Magneteisen in Glimmerschiefer. *Grythytte-Kirchspiel: Finnberg*, mit Flussspath in Quarz. *Norbergs-Kirchspiel: Risberg*, mit Eisenglanz in Glimmerschiefer. — *Södermanland. Tuna-Bergslags-Kirchspiel: Nyköping*, mit Kupfererzen in Glimmerschiefer. *Floda-Kirchspiel*, mit Magneteisen in Gneiss, derb und krystallisirt. *Utön*, krystallisirt, mit Magneteisen in Gneiss. — *Ostgothland. Atveds-Kirchspiel: Malviks-Gruben*, Krystalle mit Magneteisen in Granit. *Hällestas-Kirchspiel: Hällestas*, derb und krystallisirt, mit Apophyllit und Magneteisen in Granit. — *Upland. Dannemora-Kirchspiel: Dannemora*, mit Magneteisen in Gneiss, bisweilen im Magneteisen-fein eingesprengt, meist schöne Krystalle. *Hälverö-Kirchspiel: Lappgrufve*, mit Magneteisen in Glimmerschiefer. — *Smaland. Alsheda-Kirchspiel: Aedelfors*, auf Gängen in Glimmerschiefer, von gediegenem Gold, Eisenkies und Quarz begleitet. — *Nerike. Vinterasa-Kirchspiel: Hesselkulla* und *Sanna*, derb und krystallisirt, mit Magneteisen in Granit. — *Jemtland: Gustafsberg*, krystallisirt auf Kalkstein-Klüften, begleitet von Kupferkies. *Tornea-Lappmark: Junossuando*, mit Talk und Grammatit auf Magneteisen-Lagerstätten in Gneiss, oft sehr schöne Krystalle, L. 151, die nicht selten Faust-Grösse erreichen, in Drusenräumen des Magneteisens.

* **RONKAT**, einer der Geologen, von denen die Insel in jüngster Zeit besucht wurde, nennt den *Eskefjord* am Fusse des Berges *Halgustadahlid*, auf dem rechten Ufer des Giessbaches *Siffurtoehir*, als Fundstätte. Nach ihm wird der Gang ungefähr 300 Fuss über dem Meerespiegel getroffen, ist 40 Fuss weit erstreckt und hat 9 Fuss Mächtigkeit.

Norwegen. *Stift Christiania: Kongsberg*, auf Erz-Lagerstätten in Glimmerschiefer, meist als Begleiter des gediegenen Silbers und des Silberglanzes, auch in schönen, reinen Krystallen. *Stift Christiansand: Arendal*, auf Magnetisen-Lagerstätten in Gneiss, Krystalle, H. 26, und grosse krystallinische Parthieen, Krystalle von Wernerit, Augit, Apatit und Titanit einschliessend; auch von Botryolith begleitet.

Preussen. *Brandenburg: Kunersdorf*, schöne Krystalle in Kalkstein. — *Schlesien: Wehrau*, krystallisirt, in Muschelkalk. *Reichenstein*, wohlausgebildete Krystalle, H. 18 und 20, in Serpentin, theils durch Eisenoxydhydrat braun gefärbt. *Rudelstadt* unfern *Kupferberg*, mit Barytspath, Harmotom und Kupferkies auf Gängen in Hornblende-schiefer. — *Sachsen: Kühndorf*, Krystalle in Muschelkalk. *Eisleben*, mit Kupferkies in Kupferschiefer. — *Westphalen: Sundwig*, schöne Krystalle mit Roth-Eisenstein und Eisenglanz in „Uebergangskalk“. *Bockum*, in Drusen des Kohlensandsteins.

Harz. *Andreasberg*, Krystalle von besonderer Schönheit und in mannigfachen Formen; die wichtigsten sind: H. 6, 16, 17, 18, 20, 28, 33 und 34, N. 201 und 250, L. 146, 147 und 148, sowie sechsseitige Prismen von seltener Schönheit. Bisweilen haben die Krystalle einen Anflug von Realgar, oder sind gänzlich dadurch gefärbt, auf zerfressenem und zerhacktem Quarz, auch krystallisirt auf nierenförmigen, schaligen Massen von gediegenem Arsenik. Die Endflächen solcher Krystalle von wohlausgebildeten sechsseitigen Prismen sind mitunter durch lebhaften Perlmutterglanz ausgezeichnet; nicht selten sind Krystalle schwärz gefärbt, oder ganz von Roth-Eisenrahm bedeckt; auf Gängen in Thonschiefer, begleitet von gediegenem Arsenik, Quarz, Rothgültigerz, Harmotom und Bleiglanz. Reich an den schönsten Krystallisationen sind die *Gruben Abendröthe, Samson, Andreaskreuz* und *Bergmannstrost*. Auf Gängen bei der „*Steinrenne*“ unfern *Andreasberg*, in schönen Krystallen, Skälenoëdern, auf Roth-Eisenstein, bisweilen mit Roth-Eisenrahm überzogen. *Zellerfeld*, wohlausgebildete Krystalle, auch bisweilen hohle Pseudomorphosen. Am *Schulenberg*, auf der Grube *Juliane Sophie*, in schönen Krystallen. *Clausthal, Burgstädler Zug*, oft in schönen Krystall-Gruppen, H. 28 und L. 146. *Gruben Dorothea* und *Caroline*, bisweilen durch Zundererz roth gefärbt. *Gruben Anna Eleonore*, in schönen Skälenoëdern auf Quarz. *Grube St. Margarethe*, Rhomboëder und Säulen, manchmal durch Eisen gefärbt. *Grube St. Lorenz*, krystallinische, stängelige Massen, auch kleine Krystalle auf Quarz-Krystallen. *Rosenhöfer Zug*, in Säulen und Rhomboëdern auf Barytspath; auch in büschel- und garbenförmigen Zusammenhäufungen. *Hüttschenthal* bei *Wildemann*, auf alten Gruben, in schönen garbenförmigen Parthieen. *Iberg* bei *Grund*, schöne Krystalle, L. 148, häufig durch Eisenoxyd gefärbt.

Zorge, auf Eisenstein-Gängen, in schönen sechsseitigen Säulen. *Neudorf*, am *Pfaffen-* und *Meiseberg*, in sechsseitigen Säulen. *Büchenberg* bei *Elbingerode*, in Rhomboëdern und Säulen. *Ifeld*, in grossen Skalenoëdern, von brauner Farbe, auf Braunstein-Gängen, auch in Krystallen in den Achat-Kugeln im Mandelstein.

Oldenburg. *Birkenfeld: Oberstein*, auf Gängen und Adern im Mandelstein, krystallisirt (L. 147), bisweilen sind die Krystalle mit kleinen Chabasie-Rhombödern oder Harmotom-Krystallen besetzt; auch inmitten kleiner Achat-Nieren auf Amethyst-Krystallen (L. 150).

Sachsen. *Freiberg*, auf Silber- und Bleierz-Gängen, mit krystallitem Quarz, Braunspath, Barytspath, Blende, Eisen- und Kupferkies, in mannigfachen Formen; besonders häufig sind die sechsseitigen Säulen, theils durch schwarzen Erdkobalt gefärbt, und L. 146. *Schneeberg*, hauptsächlich auf der Grube *Rappold*, ausgezeichnete Krystalle, sechsseitige Säulen und die Form H. 18, oft mit einem Ueberzuge von kleinen Eisenkies-Krystallen, meist in Gesellschaft von Quarz und Braunspath. *Ehrenfriedersdorf* und *Marienberg*, minder ausgezeichnet. *Bräunsdorf*, Skalenoëder und H. 17, mit Braunspath und Eisenkies. *Annaberg*, sechsseitige Säulen, mit Flussspath und Eisenkies. *Planitz* und *Kalkgrün*, in Krystallen und Adern im „Uebergangskalk“. *Oberhohndorf; Bokwa* und *Niederplanitz*, in einem Mandelstein-artigen Gebilde, in Drusenräumen krystallisirt, die Krystalle erreichen oft bedeutende Grösse. *Gersdorf*, scharf ausgebildete Skalenoëder, mit Flussspath und Eisenkies. *Breitenbrunn* und *Rittersgrün*, auf Granat-Lagern. *Unverhofft Glück* an der *Achte*, krystallisirt, mit Braunspath. *Scheibenberg* und *Krottendorf*, Krystalle und krystallinische Parthieen in Kalkstein mit Glimmer. *Tharand*, Krystalle von seltener Schönheit und Grösse (L. 141), meist auf den Prismen-Flächen mit einem Anflug von Eisenkies bedeckt. *Draisdorf*, bisweilen schöne Krystalle in Kalkstein. *Wünschendorf, Rabenstein, Borna* u. a. O., in Kalkstein, Krystalle und krystallinische Parthieen. *Maxen*, schöne, besonders Zwilling-Krystalle, in Kalkstein. *Waldheim*, kleine Krystalle in Serpentin. *Klein Cotta* am *Cottaer Berg*, Krystalle in Quadersandstein.

Sachsen-Meiningen. *Glücksbrunn*, Krystalle und krystallinische Parthieen auf Gängen in Zechstein, mit Pharmakolith, Erdkobalt, Speiskobalt und Barytspath. *Kamsdorf*, krystallisirt (L. 147), auf Braun-Eisenstein, mit Barytspath und Erdkobalt.

Hessen-Cassel. *Schmalkalden*, krystallisirt, in Hornstein-Kugeln in Porphy. *Frankenberg*, in Höhlungen und Klüften von Kalkstein, kleine sechsseitige Säulen, mit Malachit und kohlenurem Blei. *Riechelsdorf*, auf Gängen im Todt-Liegenden, auf Barytspath, bisweilen

durch Kobalt gefärbt. *Bieber*, auf Gängen in Glimmerschiefer, zierliche Krystalle, mit gediegenem Wismuth, Eisenspath und Barytspath.

Hessen-Darmstadt. Gegend von *Darmstadt*, krystallinische Massen auf Klüften eines Diorit-Mandelsteins. *Auerbach*, in körnigem Kalk, in grossen, ziemlich reinen Parthieen; auch auf Drusenräumen in schönen Krystallen, L. 148. *Hochstetten* bei *Auerbach*, krystallisirt in körnigem Kalk.

Nassau. *Ziegenberg* unfern *Gemünden*, Krystalle in Basalt. *Klangstein* bei *Seckshelden*, mit Ziegelerz, Eisenkies und Kupferkies in Schalstein. *Holzappel*, krystallisirt, mit Bleierzen auf Gängen im Grauwackengebirge. Gegend von *Diez*, dem Schloss *Oranienburg* gegenüber, ausgezeichnet schöne Krystalle, L. 146, nicht selten von bedeutender Grösse, in Dolomit, begleitet von Psilomelan und bisweilen dadurch gefärbt. *Hachelbach*, krystallisirt (H. 20 und L. 153), mit Malachit, Braunspath, Kupferkies und Kupfergrün.

Baden. *Wiesloch* unweit *Heidelberg*, sehr schöne Krystalle, L. 148 und 154 sowie H. 17, in Drusenräumen von Muschelkalk. *Schatthausen* und *Angelloch* in der Gegend von *Heidelberg*, krystallisirt in Muschelkalk. *Bruchsal* und *Reilsheim*, Krystalle in Muschelkalk. *Ubstadt*, in Höhlungen des Liaskalkes. *Hoffenheim*, auf Klüften des Keupersandsteins. *Sinsheim*, scharf ausgebildete Krystalle, als Ueberzug der Klüftwände des Keupersandsteins; auch in Spalten grosse, stalactitische Gebilde, frei herabhängend, und ringsum mit schönen Krystallen besetzt. Gegend von *Emmendingen*, zierliche Krystalle auf Klüftflächen des Muschelkalkes. *Henkenberg* bei *Rothweil* im *Kaiserstuhl-Gebirge*, wohlausgebildete Krystalle (H. 5) in doleritischem Conglomerat, mitunter als Bindemittel desselben. *Lützelberg* bei *Sasbach*, mit Aragon und Bitterspath in porphyrtartigem Dolerit. *Ober-Schaffhausen*, kleine Krystalle (H. 5), mit Mesotyp, in Höhlungen von Dolerit. *Badberg* bei *Vogtsburg* und *Horberigberg* bei *Schefflingen*, krystallisirt auf Klüftflächen des körnigen Kalkes. *Uffenhausen* unfern *Freiburg*, *Riedlingen* bei *Kandern*, Krystalle in Höhlungen und auf Klüftflächen des Roggensteins. *Augen* bei *Kandern*, Krystalle, das Innere kleiner Räume in Bohnerz-Ablagerungen auskleidend. *Donaueschingen*, Krystalle (H. 20) in Keupersandstein. *Waldshut*, sehr schöne Krystalle, L. 148 und 154, in Quarzdrusen in buntem Sandstein. *Grube Wenzel* unweit *Wolfach*, auf Erzgängen in Granit mit Barytspath die Gangmasse bildend, jenes Mineral in Trümmern durchsetzend und kleine Parthieen von Antimon-Silber einschliessend, auch krystallisirt. *Grube Friederich Christian*, auf Erzgängen in Gneiss, als Gangmasse mit Barytspath, Braunspath und Flusspath. *Gruben St. Joseph* und *Sophia* bei *Wittichen*, auf Gängen in

Granit, schöne Krystalle, mit Braunspath, Flussspath und Pharmacolith, in drusigen Räumen von Barytspath, welcher die Haupt-Gangmasse bildet. *Grube Teufelsgrund* bei *Nieder-Münsterthal*, ausgezeichnet schöne Krystalle, mit Braunspath, Flussspath und Bleiglanz auf Gängen in Gneiss.

Württemberg. *Stuttgart*, auf der sogenannten *Gänsheide*, Rhomböder (L. 147), oder Würfel (nach Steinsalz), gleichmässig mit sehr feinkörnigem Quarz-Sand übermengt, in Keupersandstein. *Ekwälden*, in Liassandstein. *Filder*, Krystalle in Liaskalk. *Karfenbühl*, Krystalle in Basalt-Tuff. *Heidenheim*, stängelige Massen in Jurakalk. *Dagersheim*, in Kalkstein, stängelig. *Birrhofen*, in Juradolomit. *Heilbronn*, auf Drusenräumen in Sandstein, auch krystallinische Parthieen in Mergel. *Sulz*, in kalkigem Mergel, krystallisirt. *Friedrichshall*, den Kalkstein in Streifen durchziehend, oft schöne Krystalle in Drusenräumen. *Aalen*, krystallisirt (L. 153) und blätterige Parthieen, in sandig-körnigem Thon-Eisenstein (Eisenoxyd-Hydrat-Körner, durch rothen Thon gebunden), der ein untergeordnetes Lager im Lias-Sandstein bildet.

Baiern. *Naila* bei *Baireuth*, wohlausgebildete Krystalle (L. 146), auf Kluffflächen von Glimmerschiefer, mit Braun-Eisenstein. *Schweinfurt* in der Gegend von *Würzburg*, schöne Krystalle, H. 17, in Drusenräumen von Kalkstein.

Oesterreich. *Land ob der Ens: Rathhausberg*, fleischrothe, blätterige Massen in Gneiss. *Leogang*, eingesprengt in einem Gemenge von Kupferkies, Fahlerz, Bleiglanz und Gypsspath. — *Illyrien: Hüttenberg*, wohlausgebildete Krystalle, N. 201 und L. 148. — *Tyrol: Calvarienberg* bei *Botzen*, Krystalle, auf Gängen von Flussspath und Barytspath, in Porphyr. *Kitzbichl* am *Obernberg* bei *Steinach*, derb und krystallisirt, bisweilen rosenroth gefärbt. *Häring*, Krystalle (H. 18) in Kalkstein. *Prettau*, krystallisirt; L. 154. *Ringewechsel*, theils mit convexen Flächen, L. 148. *Falkenstein*, H. 34. *Fassa*, in Diorit. Gebirge von *Molignon* und *Berg Cipit*, in Mandelstein. *Lahnbach*, schöne Krystalle mit Amianth. *Klausen*, auf Gängen in Gneiss und Glimmerschiefer, mit Bleiglanz, Eisen- und Kupferkies. *Schwatz* am *Fiebelkofler*, in Drusen des Kalksteins, krystallisirt. — *Böhmen: Luschtz* unfern *Bilin*, stängelige und strahlige Massen in Basalt-Tuff. *Chlumb* bei *Bilin*, *Prohn*, *Watislaw* und *Krzemusck*, in Blasenräumen von Basalt. *Kolosoruk*, in Höhlungen des Basaltes, von Chalcedon, Hyalith und Quarz begleitet. *Salesel*, *Morwan*, schöne Krystalle in Basalt. *Tschochau*, *Galgenberg* bei *Aussig*, *Lukow*, *Schichow*, *Kröndorf*, *Kostenclatt*, schöne Krystalle und krystallinische Parthieen, in Blasenräumen und Höhlungen von Basalt. *Aussig*, *Steinberg*, *Wesseh*, in Phonolith, hauptsächlich als Begleiter zeolithischer Substanzen. *Seeberg* bei *Kaaden*, in Höhlungen des Phonolithes, Krystalle von honiggelber Farbe,

mit Comptonit. *Stichow*, *St. Pankratz* bei *Prag*, *Branik* und *Tetin*, in mannigfachen Krystall-Varietäten auf Klüften des „Uebergangskalkes“. *Przibram*, auf Erz-Gängen in Grauwacke, mit gediegenem Silber, Eisenspath und Braun-Eisenstein, Krystalle, welche sich weniger durch Grösse, als durch Verschiedenheit der Formen auszeichnen, so besonders L. 146, H. 18 und 19; oft inmitten blätteriger Bleiglanz-Massen Räume erfüllend. *Lasurberg* bei *Michelsberg* im *Tepler Gebirge*, auf Klüften körnigen Kalkes. *Orpus* und *Pressnitz*, grosse krystallinische Massen, auf Lagern von Magneteisen, in Serpentin. Gegend von *Bilin* und *Töpitz*, schöne Krystalle in Drusen und auf Klüften des Plänerkalkes. *Senftenberg*, stängelige Parthieen in Plänerkalk. *Rzemissow* und *Hlasowa*, mit Braunspath und Barytspath auf Gängen in Gneiss. *Zinnwald*, auf der *Pfütznerzeche*, selten, kleine Krystalle. *Joachimsthal*, häufig auf den Erz-Gängen in Gneiss, blätterige Massen; in Drusenräumen immer krystallisirt, besonders in der Form L. 146. Charakteristisch für *Joachimsthal* ist das Vorkommen dünner, tafelförmiger Gestalten, welche theils durcheinander gewachsen sind zu zelligen Drusen, theils rosenförmig gehäuft (daher der dortige Gang „*Rose von Jericho*“), oder auch in paralleler Richtung zu derben, theilbaren Massen vereinigt sind, der sogenannte Papierspath. — *Mähren*: *Domoschow* bei *Schwarzkirchen* unfern *Brünn*, mit Bleiglanz und Barytspath. — *Schlesien*: *Hackelberg* zwischen *Zuckmantel* und *Würbenthal*, auf einer, nicht mehr bebauten, Lagerstätte in Glimmerschiefer, mit Eisenkies, Bleiglanz und Chlorit. — *Ungarn*. *Abauvarer Comitát*: *Arany-Idka*, mit Blende auf Antimonglanz-Lagerstätten in Granit. *Barscher Comitát*: *Eisenbach* unfern *Schemnitz*, mit Eisenkies, Krystalle auf zelligem Quarz. *Honthor Comitát*: *Schemnitz*, von weisser und weingelber Farbe, in mannigfachen Krystall-Formen, unter andern die sechsseitige Säule, das Skalenoëder, H. 6, 9 und L. 146 und 147, mit Amethyst, Braunspath, Bleiglanz, Eisenspath auf Erz-Lagerstätten in Diorit-Porphyr. *Hodritsch*, fleischrothe Krystalle (L. 148) in Syenit. *Kalvarienberg* bei *Schemnitz*, krystallisirt auf gangartigen Räumen, mit Chalcedon, Eisenkiesel und Jaspis. *Scheller Comitát*: *Vissegrad*, schöne Krystalle in Höhlungen des Porphyr. *Sohler Comitát*: *Herrngrund*, derb und krystallisirt, als Gangart in Grauwacke, mit Kupferkies, Kupfergrün, Malachit und Eisenkies. *Allgebirg* unfern *Neusohl*, auf Kupfererz-Lagerstätten in Glimmerschiefer, krystallisirt. *Ballasch*, Krystalle mit Kupferkies in Glimmerschiefer. *Potnik*, mit Quarz im „Uebergangskalk“, *St. Andre*, mit Eisenspath, Kupfer- und Eisenkies in Glimmerschiefer. *Tajowa*, krystallisirt, auf Kalkstein. *Libethen*, kugelige Parthieen in Glimmerschiefer, mit Kupfererz. *Hiadel*, stängelige Massen, mit Braun-Eisenstein in Kalkstein. *Banat*: *Offenbanya*, schöne Skalenoëder.

Italien. *Sardinien*. *Piemont*: *Alpe de la Mussa*, schöne Skalenoëder. *Traversella*, in mannigfachen Krystall-Formen, unter andern Skalenoëder, sowie H. 18 und 28. — *Mailand*: *Baveno*, krystallisirt (L. 148) in Granit. — *Venedig*: *Vicenza*, schöne Krystalle, L. 147, von Analcim begleitet, in Blasenräumen des Mandelsteins. — *Kirchenstaat*: *Capo di Bove* bei *Rom*, Skalenoëder und sechsseitige Prismen, in Höhlungen von Lava, mit Harmotom. — *Neapel*: *Vesuv*, wohlausgebildete, zierliche Krystalle in Blasenräumen von Lava-Auswürflingen, welche zugleich Augit und Leucit führen; auch in Drusenräumen von körnigem Kalk.

Griechenland. *Sporaden*. *Insel Nio*: bei *Ajio Nikolo*, schöne Krystalle in körnigem Kalk. *Insel Thermia*, schön krysalisirt, mit Roth-Eisenstein in körnigem Kalk. — *Sporaden*: *Insel Skopelo*, Krystalle in Serpentin.

Russland. *Nowaja Semlja*, schöne Krystalle auf Quarz-Gängen in Thonschiefer. *Wolfs-Insel* im *Onega-See*, in Höhlungen des Mandelsteins, krystallisirt. — *Finnland*: *Pargas*, dunkelfleischrothe krystallinische Parthieen, in körnigem Kalk. — *Ural*: *Gumeschewskische Kupfergruben*, krystallisirt. *Bogslowsk*, kleine Krystalle in Höhlungen von körnigem Kalk. *Kupfergrube Kiräbinsk*, auf Gängen krystallinischen Kalkspathes in Chloritschiefer, Krystalle von seltener Klarheit. *Magnetberg* bei *Blagodat*, kleine Parthieen in Magneteisen. (Der krystallisirte Kalkspath gehört nicht zu den häufigen Erscheinungen am Ural.) — *Altai*: *Schlangenberg*, Krystalle in Barytspath, auf der Erz-Lagerstätte in Thonschiefer.

Polen. *Czastkow* unfern *Bodzenty*n, häufig krystallisirt auf Drusenräumen im Kalkstein. *Checin* und *Kielce*, auf Gängen in Kalkstein, von verschiedenen Färbungen.

A s i e n.

Ostindien. *Dukhun* (oder *Deccan*), *Tudwull*: zwischen *Oonduragaon* und *Barlonee*, schöne Krystalle in basaltischem Mandelstein. — *Insel Ceylon*: *Domborawa*, schön krystallisirt, in Drusenräumen von Gneiss. *Cornigal* bei *Colombo*, auf Adern in Krystallen im Syenit.

A f r i k a.

Nubien. *Land Kordofan*: Gegend am *Gutschesch-Fluss*, krystallisirt, auf Quarz-Gängen im Gneiss, mit Hornblend_s und Kupferkies. *Roserres*, grosse, derbe Massen, von fleisch- und rosenrother Farbe, auf Gängen in Granit.

Capland. *Latakoo*, graulich-weiße Krystalle.

Canarische Inseln. *Palma*: an der *Caldera*, auf Nestern und in krystallinischen Parthieen in Trachyt. *Teneriffa*: *St. Cruz*, schöne Kry-

stalle in Höhlungen von Mandelstein. *Canaria: los Ardenes* unfern *Agate*, in Trümmern und Gerölle-Schichten, mit Chalcedon und Barytspath. (Der Kalkspath ist im Ganzen eine seltene Erscheinung in den Mandelsteinen dieser Inseln, und wo er vorkommt, ist es nie auf der Höhe und fast immer in der Nähe des Meeres.)

A m e r i k a.

Grönland. *Kanioak*, schöne Krystalle (L. 146 und 148) mit Apatitspath. (Der Kalkspath gehört auf Grönland zu den nicht häufigen Mineralien.) — *Disko-Eiland*: in Mandelstein, krystallisirt.

Britisches Nord-Amerika. *Parsborough*, schöne Krystalle, mit Zeolithen in Mandelstein. *Cap d'Or*, in Höhlungen des Mandelsteines, durch kohlenensaures Kupfer grün gefärbt. *Partridge-Island*: schöne, farblose Krystalle, meist Zwillings-Gestalten, mit Stilbit in Mandelstein. *Mary-Bay*, schön krystallisirt, in Diorit.

Vereinigte Staaten. *Connecticut: Stonington*, Krystalle in Gneiss. — *New-York: Boonville*, schöne Krystalle auf Klufflächen von Kalkstein. *Schoharie*, oft ausgezeichnete Krystalle mit kohlensaurem Strontian in Kalkstein. — *Rhode-Island: Smithfield*, in Kalkstein. — *Pennsylvanien: Newlin*: krystallisirt in Kalkstein. — *New-Jersey: Bergen*, Krystalle mit Zeolithen, in Diorit. — *Massachusetts: Boxborough*, in fleischrothen, blätterigen Massen von besonderer Schönheit. *Chester, Whately* und *Conway*, häufig schön krystallisirt, in Glimmerschiefer. *Charlestown*, Krystalle in Thonschiefer. *Southampton*, Krystalle auf Erz-Gängen; an mehreren Orten im östlichen Theile dieses Staates, bisweilen schön krystallisirt, in Höhlungen und auf Klufflächen des Diorites.

Mexico. *Zacatecas*, auf Erz-Gängen in Diorit, nicht selten schöne Krystalle, von Braunspath und Quarz begleitet. *Cerro de la Mercado* unfern *Asientos de Ibarra*, mit Quarz, auf mächtigen Kupfererz-Gängen in Kalkstein. *Lomo del Toro*, mit Fluss- und Braunspath, Bleiglanz und Eisenkies in Kalkstein. *Guanaxuato*, bei der *Veta Madre*, derbe Massen und schöne Krystalle, sechsseitige Säulen und H. 34, theils auch mit gebogenen Flächen und gerundeten Kanten, auf Erz-Gängen in Thonschiefer. *Sierra Madre* bei dem *Rancho el Tigre*, mit Quarz auf Bleierz-Lagerstätten in Porphy. *Toliman*, mit Quarz, Flussspath und Bleierzen, im Feldstein-Porphy.

Westindien. *Grosse Antillen. Jamaica: Port Maria*, Krystalle, auf zahlreichen Adern, welche die Grauwacke durchsetzen.

Chile. *Payquano*, mit Bleiglanz, kohlensaurem Blei und mit Kupferlasur in Porphy. *Anjillas*, bisweilen schön krystallisirt, mit Hornblende, Epidot, Granat und krystallisirtem Quarz, in einem quarzigen Gestein.

Brasilien. Gegend von *Rio Janeiro*, von weingelber Farbe, in Drusenräumen des Gneisses. *Morro de Arrasoyaba* unfern *Rio Janeiro*, Krystalle mit Kupferkies in Kalkstein.

K A L K T U F F . *

Europa.

England. *Derbyshire. Matlock.*

Schottland. *Fifeshire. Starlyburn.*

Schweiz. *Canton Glarus: Marcheln.* — *Canton Solothurn: Tugingen.* — *Canton Basel:* am Fusse von Bergen durch kalkhaltige Quellen abgesetzt, Pflanzentheile und Moose überrindend.

Harz. *Rübeland, Bodethal.*

Preussen. *Sachsen:* Gegend von *Eisleben, Langensalza, Querfurt*, in Muschelkalk.

Sachsen. *Robschütz*, ausgezeichnet durch mannigfache Incrustationen. *Annaberg, Johanneorgenstadt, Schneeberg*, in tropfsteinartigen, zackigen und krystallinischen Parthieen in alten Grubenbauen; die Färbungen sind oft verschieden, je nach der Beschaffenheit der vorkommenden Metalle. *Leissnig, Cotta, Rosswein, Weinböhma*, in einzelnen kleinen Ablagerungen.

Sachsen-Weimar. Gegend von *Weimar*.

Hessen-Cassel. *Steinau*, enthält häufig Helix-Schaalen. *Riechelsdorf*, pflrsichblüthroth, als Ueberzug auf Klüftwänden von grauem Liegenden.

Hessen-Darmstadt. Gegend von *Offenbach*.

Nassau. *Wiesbaden.*

Baden. *Dielheim* unfern *Wiesloch*, Moos überrindend.

Württemberg. *Urach, Pfullingen, Murrhardt, Neustadt am Kocher, Kallenthal, Cannstadt*, Pflanzentheile einschliessend.

Baiern. *Giessbach, Menningen, Peissenberg, Pollingen* u. a. a. O., auf Mergel oder unter der Dammerde liegend, enthält bisweilen kleine, weingelbe Kalkspath-Krystalle und überrindet Blätter.

Oesterreich. Tyrol: *Moos im Höttinger Gebirge.* — *Böhmen: Karlsbad, Prag, Dworec, St. Prokop, Grosskugel, St. Iwan und Skalitz.* — *Ungarn. Liptauer Comitat: Demensalva*, mit Bergmilch in Kalkstein. *Sohler Comitat: Algebirg*, mit Kupfererzen in Glimmerschiefer, schön grün gefärbt. *Sandberg*, auf Erz-Lagerstätten in Glimmerschiefer, verschieden gefärbt. *Barscher Comitat: Glashütte. Zipser Comitat: Eisenbach.*

Italien. Kirchenstaat: Gegend von *Rom*.

* Bei der so sehr allgemeinen Verbreitung dieses »Absatzes kalkhaltiger Wasser« war es nothwendig, in Angabe der Fundorte möglichst sorgsame Auswahl eintreten zu lassen.

A f r i k a .

Capland. *Congo*, in einer Stalactiten-Grotte.

Canarische Inseln. *Canaria: Garafia*, als Ueberrindung von Blättern *S. Fernando*, von besonderer Schönheit, als Ueberzug von Pflanzentheilen.

A m e r i k a .

Vereinigte Staaten. *New-York* und *Ohio*, theils in einzelnen Lagen, theils in dichtem Kalkstein. *Virginien* und *Kentucky*, in Höhlen. *Colombia. Caracas, Vittoria*, grosse Hügel zusammensetzend.

KALLOCHROM s. BLEI, CHROMSAURES.**K A O L I N .****E u r o p a .**

Frankreich. *Départ. de la Lozère: Mende*, mit Quarz in Granit. *Départ. de la Haute-Vienne: Limoges*, besonders bei *St. Yrieux*, in den verschiedensten Abstufungen allmäliger Uebergänge aus feldspathigen Massen, theils Quarz-Krystalle und Körner enthaltend, in Granit. *Départ. du Puy-de-Dôme: Poujat*, in Granit. *Départ. du Haut-Rhin: zwischen Giromagny und Weilerthal*, in rothem Todt-Liegendem. *Départ. de la Charente: Dignac*, als mächtiges Lager über „Flötzkalk“, welcher Gryphyten und Ammoniten enthält, Quarz-Körner und Feldspath-Theile, seltener Glimmer-Blättchen einschliessend.

England. *Cornwall: Cligga-Spitze*, in Thonschiefer, durch Zersetzung eines, in diesem Gestein eingeschlossenen, Porphyrt-Ganges entstanden. *Stephens Church*, in Granit.

Irland. Gegend von *Dublin*, besonders bei *Kitranelagh*.

Schweiz. *Vigezza-Thal*, zwischen dem *Canton Tessin* und dem italienischen *Oscella-Thal*, auf Adern in Granit.

Dänemark. *Insel Bornholm*, besonders *Kanegaarden* bei *Rønne*, bildet mächtige Gänge im Gneiss.

Sachsen. Gegend von *Aue* unfern *Schneeberg*, in Granit, wird häufig von Roth-Eisenstein-Trümmern durchsetzt und verunreinigt; enthält bisweilen Quarz-Bruchstücke eingeschlossen, und in diesen finden sich hie und da „Krystalle von Kaolin“ in der Form des Feldspaths. *Waldheim*, auf schmalen Feldspath-Gängen im Serpentin-Gebirge. *Johannegeorgenstadt, Eibenstock, Schneeberg* und *Wiesenberg*, auf kleinen Nestern in Granit. *Altenberg* und *Geysing*, in Feldspath-Formen, in Porphyrt. *Seylitz* und *Schieritz*, auf grossen Nestern in Porphyrt. (Merkwürdig ist das Auftreten des Kaolins in der Nähe von Zinnerz- und Eisenstein-Gängen in Granit, wo das Mineral die sogenannte „Gra-

nit-Guhr“ bildet und häufig als Ursache schlechter Wetter angesehen wird, so bei *Johanngeorgenstadt*, *Geyer*, *Schwarzenberg* und *Eibenstock*.)

Baden. *Kaiserstuhl-Gebirge*, in Umwandlungs-Pseudomorphosen nach Leucit, in Diorit.

Baiern. *Griesbach* bei *Passau*, auf Lagern in Granit, bisweilen von Halbpal begleitet. *Oberzell* bei *Passau*, in Umwandlungs-Pseudomorphosen nach Porzellanspath.

Oesterreich. *Böhmen*: Gegend von *Karlsbad*, mitten im Granit, zugleich mit vollkommen frischen Feldspath-Krystallen; andere Krystalle bestehen ganz aus Kaolin, oder umschliessen nur einen frischen Kern. *Klokoczw* und *Mühlhausen*. — *Schlesien*: *Rothwasser*, auf kleinen Lagern in Granit. — *Ungarn*. *Honthor Comitatus*: *Prentschow* (oder *Prinzendorf*) unfern *Schemnitz*, in Granit.

Italien. *Mailand*. Am *Fariolo*, unfern des *Lago Maggiore*, in Höhlungen von Granit. — *Kirchenstaat*: Gegend von *Rom*, in Umwandlungs-Pseudomorphosen nach Leucit, in vulkanischem Tuff. — *Toscana*. *Insel Elba*: *St. Pietro di Campo*, in verwittertem Granit.

Griechenland. *Cycladen*. *Insel Milo*: am *Potamo Turko*, in einem eisenschüssigen thonigen Conglomerat.

Russland. *Finnland*: zwischen *Wiborg* und *Sitola*, in Granit.

A m e r i k a.

Vereinigte Staaten. *Pennsylvanien*: *New-Garden*. — *Connecticut*: *Cheshire*, in Granit. — *Massachusetts*: *Andover* und *Williamsburgh*, in Granit.

Mexico. *Grube Arevalo*, in Porphyr.

Brasilien. Gegend von *Rio Janeiro*, auf Nestern im Gneiss. *Campo de S. Anna*, in der Gegend von *Rio Janeiro*, auf Schnüren und grossen Nestern in Granit.

K A R N I O L.

E u r o p a.

Irland. *Friskyhall* unfern *Glasgow*, in einem zersetzten Mandelstein mit Prehnit.

Schweden. *Dalekarlien*. *Lima-Kirchspiel*: *Masvik*, mit Chalcedon und Jaspis in einer „Breccie“.

Norwegen. *Stift Christiania*: Gegend von *Laurvig* und *Friedrichswärn*, in Drusenräumen des Zirkon-Syenites.

Preussen. *Schlesien*: *Rosenau* unfern *Goldberg*, in Porphyr-Kugeln. *Tilgenberg* unfern *Landeshut*, mit weissem Chalcedon, knollige Parthieen in Mandelstein. *Blitzengrund*, südlich von *Waldenburg*, trüm-

merartig in Sandstein. *Dürrkunzendorf* unfern *Glatz*, kugelige Massen in Mandelstein.

Oldenburg. *Birkenfeld*: *Oberstein*, in Achat-Kugeln des Mandelsteins, mit Amethyst und Chalcedon.

Sachsen. Gegend von *Rochlitz*, *Leissnig*, in kugeligen, knolligen Parthieen auf Trümmern und Nestern in Porphyr. *Chemnitz*, auf Klüften von Feldstein-Porphyr, in Verdrängungs-Pseudomorphosen nach Kalkspath. *Halsbach* unfern *Freiberg*, auf Achat-Gängen, mit Chalcedon, Quarz und Amethyst. *Sohra* bei *Niederbobritsch*, mit Quarz, Chalcedon und Achat. *Plauischer Grund*, Knollen und eckige Stücke, in „Thon-Porphyr“. *Zwickau*, *Glauchau*, in Achat-Kugeln. *Dresden*, *Moritzburg* u. a. a. O., als Geschiebe.

Hessen-Darmstadt. *Steinheim*, mit Chalcedon in Anamesit. *Büdesheim*, in Wacke.

Nassau. *Streitfeld* bei *Eschbach*, mit Hornstein, Chalcedon und Achat, in Grauwackeschiefer.

Baden. *Handschuchsheim* bei *Heidelberg*, an der sogenannten „*Lehmig*“, in Porphyr und Porphyr-Conglomerat. Gegend von *Baden*, unfern des *Weilers Gunzenbach* und des *Sauersberger Hofes*, mit Amethyst, Chalcedon und Achat in Porphyr. Gegend von *Brunnadern*, *Berau*, *Brenden*, mit Quarz in Drusen von Sandstein. *Waldshut*, in Trümmern und Schnüren, oft von besonderer Schönheit, in Sandstein. *Nöggen-schwiel*, in Schnüren und Trümmern in Granit. *Birkendorf*, in Sandstein. *Wellendingen* unfern *Bonndorf*, in Sandstein.

Württemberg. *Schmiedelfeld*, rundliche Massen in grobkörnigem Keupersandstein.

Oesterreich. *Tyrol*: *Marauner Loch*, auf Adern und Knollen in Porphyr. *Vigo*, im Gebirge *Degli Strenti*, auf kleinen Gängen in einem dioritischen Gestein. *Fassathal*, in Wacke. *Theiss* bei *Klausen*, in einem Trapp-Gestein. — *Ungarn*. *Barscher Comitat*: *Szaska* und *Deutschlittau*, in Porphyr, auch lose. *Kapronz*, mit Chalcedon als Geschiebe. *Abauvarer Comitat*: *Ujvar*, mit Chalcedon, lose. *Aranyos-Berg*, zwischen dem *Abauvarer* und *Zempliner Comitat*, mit Holzstein.

Griechenland. *Arkadien*: *Andrizena*, kleine Nieren mit Hornstein, in Kalkstein.

A s i e n.

Ostindien. *Hindustan*. *Provinz Guzurate* (einer Halbinsel im indischen Meere): *Bai Peempla*, *Bröach* oder *Barotsch*, von besonderer Schönheit.

Afrika.

Nubien. *Land Kordofan: Gebel Maaba* und Gebirge von *Fasoglo*, als Geschiebe in hügeligem Alluvial-Boden.

Amerika.

Grönland. *Barren-Insel*, in einem dioritischen Gestein.

Britisches Nord-Amerika. *New-Schottland: Clements*, in der Gegend von *Anapolis*, mit Jaspis in Diorit.

Vereinigte Staaten. *Connecticut*, in Trapp. — *Massachusetts: Deerfield*, mit Achat und Chalcedon, in Diorit. — *Maryland: Baltimore*, lose, mit Chalcedon-Rollstücken.

Peru. *Tacora*, auf Quarz-Trümmern in Porphyr.

Uruguay. Ufer des *Uruguay*, mit Chalcedon und Amethyst, in Mandelstein.

KARPHOLITH.**Europa.**

Oesterreich. *Böhmen: Schlackenwald*, in sehr Quarz-reichem Granit, von Flussspath begleitet.

KARPHOSIDERIT.**Amerika.**

Britisches Nord-Amerika. Küste von *Labrador*: auf Quarz-reichem, eisenschüssigem Glimmerschiefer.

KATZENAUGE s. SCHILLER-QUARZ.**KERAMOHALIT.****Europa.**

Oesterreich. *Böhmen: Luschitz bei Bilin*, nadelförmige Gestalten, zu Drusen vereinigt, auf Klüften von Braunkohle.

KEROLITH.**Europa.**

Preussen. *Schlesien: Kosemitzer und Grochauer Gebirge*, mit Chrysopras, Chalcedon, Quarz und Asbest, als Ausfüllungs-Masse der Serpentin-Klüfte.

Sachsen. *Hartmannsdorf*, kleine, rundliche, auch derbe Parthieen, in drusigem Quarz in Serpentin. *Zöblitz*, auf Lagern und Trümmern, ferner nierenförmig in Serpentin. *Oberhohndorf*, kleine Massen in Mandelstein.

Oesterreich. *Böhmen: Hauenstein*, in Basalt.

A m e r i k a.

Vereinigte Staaten. *Massachusetts*: *Blandford*, in Serpentin (angeblich).

K I E S E L - K U P F E R.

E u r o p a.

Spanien. *Aragonien*: *Molina*, mit Kupferlasur, in abwechselnden kleinen Lagen. *Cabo de Gata*.

England. *Cornwall*, mit krystallisirtem Quarz, Kupferkies und Roth-Kupfererz, als Ueberzug auf Quarz-Krystallen.

Harz. *Lauterberg*, als Ueberzug auf Faser-Malachit.

Sachsen. *Schwarzenberg*, mit einer Rinde von Chalcedon-artigem Quarz, von Braun-Eisenstein, Halbopal und Speckstein begleitet.

Sachsen-Coburg. *Saalfeld*, auf Gängen, mit Kobalterzen.

Nassau. *Ober-Schelden* bei *Dillenbourg*.

Baden. *Wittichen*, *Grube David*, auf Gängen in Granit, mit Kobalterzen und Barytspath. *Grube Haus Baden* bei *Badenweiler*, auf Erz-Gängen zwischen Granit und buntem Sandstein, mit Bleiglanz, kohlen-saurem und phosphorsaurem Blei; nur sehr selten. *Grube Herren-segen*, mit Kupferkies, Eisenkies, Malachit, Barytspath und Quarz, auf Gängen in Granit.

Baiern. *Imsbach*, am südlichen Gehänge des *Donnersberges*, auf alten verlassenen Gruben, die auf Gängen im Hornstein-Porphyr betrieben wurden (nur spärlich).

Oesterreich. *Tyrol*: *Falkenstein*, *Schwatz*. — *Böhmen*: *Joa-chimsthal*, auf quarzigem Gang-Gestein. — *Ungarn*. *Kraschower Comitat*: *Moldawa*, auf zarten Klüften in einer eisenschüssigen, fast ganz aufgelösten, Felsart, mit Roth-Kupfererz und Kupfergrün. *Poloma*.

Italien. *Sicilien*: *Insel Lipari*, derbe Massen von spangrüner, ins Himmelblaue ziehender, Farbe, in einem doleritischen Gestein.

Russland. *Ural*: *Bogoslow*, mit Quarz. — *Altai*: *Kolywan*, in Letten, mit Braun-Eisenocker und Kupfererzen, in Verdrängungs-Pseudomorphosen nach kohlen-saurem Blei.

A m e r i k a.

Vereinigte Staaten. *New-Jersey*: *Sommerville*, mit Malachit, gediegenem Kupfer, gediegenem Silber und Roth-Kupfererz.

Mexico. *Xacala*.

Chilo. *Los Remolinos*, *las Mercedes*, mit Kupferlasur, Chalcedon und krystallisirtem Quarz. *Los Mandos*, auf einem Gang von eisenschüssigem Quarz. *Chillamahuida*, als Ueberzug auf Quarz-Krystallen. *La Corrida de las Animitas*, mit krystallisirtem Quarz und Kupferlasur.

El Plomo, auf Kalkspath. *Jangos*, auf derbem und krystallisirtem Quarz, mit Roth-Kupfererz.

KIESEL-MALACHIT s. KIESEL-KUPFER.

K I E S E L - M A N G A N .

Europa.

England. *Devonshire*: *Black-Down* bei *Tavistock*, mit Mangan-glanz. *Cornwall*: *Jallington*.

Schweden. *Wermelaud*. *Philippstadts-Kirchspiel*: *Langsbanshytta*, mit Eisenglanz, Granat und Kalkspath, auf Magneteisen-Lagerstätten in Gneiss.

Harz. *Stahlberg* bei *Rübeland* und *Schebenholz* bei *Elbingerode*, mit Jaspis, Baryspath und Hornstein. *Neumark* im *Bode-Thal*.

Oesterreich. *Tyrol*: *Pfitsch*. — *Ungarn*. *Szathmarer Comitat*: *Kapnik*, auf Erz-Lagerstätten in Porphyr, mit gediegenem Gold, Kupferkies, Blende, Fahlerz und Braunspath.

Russland. *Ural*: *Goldseifenwerk Schabrowskoi* in der Gegend von *Katharinenburg*, auf einem Lager in Thonschiefer.

Amerika.

Vereinigte Staaten. *New-Jersey*: *Franklin*, mit Magneteisen und Granat, in Kalkstein. — *Massachusetts*: *Cummington*, in losen Blöcken und kleineren Stücken, aussen mit einer, oft einige Zoll starken Rinde von Manganoxyd. *Plainfield*, (angeblich) in Talkschiefer.

KIESELSCHIEFER.

Europa.

Frankreich. *Pyrenäen*: Thal von *Larboust*, bei *Louron*, auf Nieren und Nestern in Grauwackeschiefer.

Schottland. Insel *Sky*.

Preussen. *Schlesien*: *Jordansmühle* bei *Steine*, lose unter der Dammerde. Gegend von *Görlitz*. — *Rhein-Provinz*: Gegend von *Coblenz*, *Ehrenbreitstein*, *Oberwesel* u. a. a. O.

Harz. *Andreasberg*, lagerweise in Thonschiefer. *Lautenthal*, *Lerbach*, *Tränkeberg*, *Polsterberg*, *Elbingerode*, *Hütterode* u. a. a. O., im Grauwacke-Gebirge. *Zellerfeld*, grosse Nester in Grauwacke.

Sachsen. *Seifersdorf*, *Raasdorf*, *Oelsnitz*, im „Uebergangs-Gebirge“. *Berbersdorf*, *Siebenlehn*, im Schiefergebirge. *Kohren*, *Chemnitz*, *Langenstriegis*, *Gersdorf*, *Haynichen*, in Rollstücken.

Hessen-Cassel. *Marburg*, als Geschiebe in der *Lahn*. *Hanau*, als Geschiebe im *Main*, oft in grossen, zugerundeten Stücken an den Ufern umherliegend.

Nassau. *Rödenbach*, einzelne Stücke in Grauwacke. Gegend von *Dillenburg*, am sogenannten *Köppel*, in Diorit.

Baden. *Schwarzwald*, in Sandstein-Breccien.

Baiern. *Fuchsmühl*, *Weiden* u. a. a. O., als Geschiebe. Gegend von *Hof*, auf Lagern und Nestern in Thonschiefer. (Ausgezeichnetes Vorkommen.)

Oesterreich. *Land unter der Ens*: *Burg* unfern *Krems*, als Geschiebe. — *Böhmen*: Gegend von *Prag*, *Klattau*, *Ruppau*, *Rakonitz*, *Leutmeritz*, ebenso. — *Ungarn*. *Sohler Comitat*: *Tajowa*, in Kalkstein. *Honthier Comitat*: *Schemnitz*, am *Katzenhübl*, lose. *Kraschower Comitat*: *Szaska*, rundliche Stücke in Kalk. *Zipser Comitat*: *Kaisersmark*, mit Achat. *Iglo* (oder *Neudorf*), als Geschiebe.

Russland. *Ural*: *Goldseifenwerk Schabrowskoi* unfern *Katharinenburg*, als Geschiebe mit Strahlstein, Chromeisen und Quarz.

A m e r i k a.

Mexico. *Pechuca*, schmale Lagen in Kalkstein. Gegend von *Zacatecas*, in den Thälern von *Sauceda* und *Polverista*, den Diorit gangförmig durchsetzend. *Catorce* und *Ismiquilpan* unfern *Zimapan*, Nieren und kleine Lagen in Kalkstein.

Uruguay. *Estanzia de Serpe*, in Serpentin. *Monte Video*, in Glimmerschiefer.

K I E S E L T U F F.

E u r o p a.

Frankreich. *Départ. du Puy-de-Dôme*: an mehreren Orten als Absatz heisser Quellen, so zumal bei *Mont Dore les Bains*, in grossen Massen, von brauner und grüner Farbe. *Saint Nectaire*, gelb, dem Halbopal ähnlich; auch als rindenartiger Ueberzug der Röhren, welche die heissen Wasser den Bädern zuführen, fortdauernd sich bildend.

Dänemark. *Island*: *Geysir*, das Becken, sowie die cylindrische Röhre, aus welcher die Eruptionen erfolgen, werden davon gebildet; derb, theils dicht, theils porös, ferner stalactitisch, traubig, zackig; endlich in den zierlichsten Ueberrindungen verschiedener Pflanzentheile und anderer Gegenstände, welche man dem Einwirken der Quelle aussetzt. Ueber einen Raum von mehr als vier Stunden vom *Geysir* sind Kieselstuf-Absätze verbreitet, selbst in einigen andern Syssele Islands, wo jetzt keine heissen Quellen mehr getroffen werden, kommen bedeutende Massen des Minerals vor, als Beweis der früheren Gegenwart kieselhaltiger Quellen.

Italien. *Toscana: Santa Fiora* (sogenannter Fiorit). — *Neapel: Insel Ischia.*

Russland. *Halbinsel Kamtschatka.*

Afrika.

Canarische Inseln. *Teneriffa*, am Krater des *Pico de Teyde. Lanzerota.*

Amerika.

Grönland. *Insel Oumartok*, bei dem Abflusse der Wasser warmer Quellen, auf Geschieben sich absetzend.

Britisches Nord-Amerika. *Neu-Schottland: Parsborough*, von schön blauer oder grauer Farbe, im Mandelstein, schliesst bisweilen Chabasie-Krystalle ein.

KIESEL-WISMUTH.

Europa.

Sachsen. *Schneeberg*, auf einem Quarz-Gänge, mit gediegenem Wismuth und Wismuthocker.

KIESEL-ZINKERZ s. GALMEI.

KILLINIT.

Europa.

Irland. *Killiney* unweit *Dublin*, auf einem Granit-Gänge.

KIRWANIT.

Europa.

Irland. *Grafschaft Antrim: Mourne-Berge*, in einem dioritischen Gestein.

KNEBELIT.

(Das Vorkommen dieses Minerals ist bis jetzt nicht bekannt.)

KOBALT, ARSENIKSAURES.

(KOBALTBLÜTHE und KOBALTBESCHLAG.)

Europa.

Spanien. *Asturia: Concejo de Cabralas.*

Frankreich. *Pyrenäen: St. Jean*, im Thal von *Gistain* oder *Gistau*, oft von besonderer Schönheit, mit Speiskobalt auf Gängen im Schiefer. *Départ. de l'Isère: Allemont*, auf Erz-Gängen im Glimmschiefer. *Départ. du Haut-Rhin: Markirch*, auf Erz-Gängen in ss, mit Bleiglanz, Silberglanz, Speiskobalt, Barytspath und Kalkspath.

England. *Cornwall*: *St. Just*, mit Hornblende. *Bottalack*. — *Cumberland*: *Bleigrube Tyne-Bottom* unfern *Alston*, auf Erz-Gängen im Kalkstein, als Ueberzug auf Eisenkies und Leberkies.

Schottland. *Stirlingshire*: *Alva*. *Linlithgowshire*, auf Gängen im Kalkstein der Kohlen-Formation. — *Bleigrube von Clyfton* unfern *Tyndrum*, auf Quarz-Gängen im Glimmerschiefer. *Broughton* in der Gegend von *Edinburgh*, (besonders früher) auf schmalen Gängen im älteren Sandstein.

Schweden. *Dalekarlien*. *Norrberckes-Kirchspiel*: *Östanberg*, auf Magneteisen-Lagerstätten im Glimmerschiefer, als Ueberzug auf Magneteisen. — *Södermanland*. *Tuna-Bergslags-Kirchspiel*: *Tunaberg*, auf Kupfererz-Lagerstätten im Glimmerschiefer. — *Nerike*. *Hammar-Kirchspiel*: *Vena* unfern *Askersund* am *Wettern-See*, mit Kobaltglanz, Magneteisen und Kupferkies, auf Erz-Lagerstätten im Gneiss-Gebirge.

Norwegen. *Stift Christiania*: *Skutterud*, auf Erz-Lagerstätten im Glimmerschiefer, mit Kobaltglanz.

Preussen. *Schlesien*. *Kupferberg*: *Grube Segen Gottes* und *Felix*, von Quarz, Kalkspath und Kupferkies begleitet. — *Westphalen*: *Siegen*, auf Erz-Gängen in Grauwacke-Gebirge, mit Braun-Eisenstein und Eisenspath, jedoch nicht häufig.

Harz. *Andreasberg*: *Grube Neufang*, in einem Gemenge von gediegenem Arsenik, Rothgültigerz, Silberschwärze und Auripigment, was man auch mit dem Namen „Gänseköthigerz“ bezeichnet. (Solche Gemenge finden sich auch noch bei *Allemont* und zu *Schemnitz*).

Sachsen. *Annaberg*, auf Erz-Gängen in Gneiss, mit Kupferkies, Eisenkies, Barytspath und Quarz. *Schneeberg*, auf Erz-Gängen in Glimmerschiefer, mit Kupferkies, Blende, Barytspath und Braunspath.

Sachsen-Meiningen. *Glücksbrunn*, auf Gängen im Zechstein, mit Speiskobalt, Erdkobalt, Kalkspath und Barytspath. *Kamsdorf*, auf Gängen im Kupferschiefer-Gebirge, mit Erd- und Speiskobalt, Kupfergrün und Braun-Eisenstein, hauptsächlich als secundäres Erzeugniss in alten Grubenbauen und auf Halden. *Saalfeld*, auf Gängen mit Fahlerz, Kupfergrün, Kupferlasur, Erdkobalt und Barytspath.

Sachsen-Weimar. *Ruhla*, auf einem Gang im Granit, mit Fahlerz, Kupferkies und Barytspath.

Hessen-Cassel. *Bieber*, auf Gängen im Glimmerschiefer-Gebirge, mit Speiskobalt, Eisenspath, Barytspath und Kalkspath. *Riechelsdorf*, nadel- und haarförmige Krystalle, sowie traubige und nierenförmige Gestalten, auf Gängen im weissen Todt-Liegenden, mit Speiskobalt, Pharmacolith, arseniksaurem Nickel und Barytspath; auch in Umwandlungs-Pseudomorphosen nach Speiskobalt.

Baden. *Grube Sophia* bei *Wittichen*, auf Gängen im Granit, mit gediegenem Silber, Speiskobalt, Arseniknickel und Barytspath.

Württemberg. *Alpirsbach* und *Reinerzau*, mit Speiskobalt, Erdkobalt und Kupferkies in Granit.

Oesterreich. *Tyrol: Fiebelkofer* am *Schwatz*, auf Drusenräumen in Kalkstein. *Gayer*, mit Aragon auf Kalkspath, als schön pflersichblüthrother, zarter Anflug, und nadelförmige, zierliche Krystalle, theils zu Sternen gruppirt, auf Kalkstein und in kleinen drusigen Weitungen desselben. *Simbell* bei *Kitzbühl*, mit Kupferkies auf Quarz. — *Böhmen: Joachimsthal*, auf Erz-Gängen in Gneiss, meist als Ueberzug auf Speiskobalt. — *Mähren. Znaymer Kreis: Röschitz* unfern *Kromau*, krystallinisch und als feiner Ueberzug, auf grünem, körnigem Augit, nicht häufig. — *Ungarn. Gömörer Comitat: Topschau* (oder *Dobschau*), mit Kupferkies und Speiskobalt, auf Quarz, im „Uebergangskalk“. *Kraschower Comitat: Orawicza*, mit Speiskobalt und Arsenikkies. *Sohler Comitat: Herrengrund*, als Anflug auf Fahlerz, auf Erz-Lagerstätten in Grauwacke, selten.

A m e r i k a.

Chile. *Provinz Coquimbo: Gruben* von *Arqueros*, mit gediegenem Silber, Silber-Hornertz, arseniksaurem Nickel, Barytspath und kohlsau-rem Baryt, auf Gängen in Feldstein-Porphyr.

K O B A L T G L A N Z.

E u r o p a.

Frankreich. *Départ. du Haut-Rhin: Markkirch*, auf Erz-Gängen in Gneiss, mit gediegenem Silber, Speiskobalt, Bleiglanz, Barytspath und Braunspath.

Schweden. *Südermanland. Tuna-Berglags-Kirchspiel: Tunaberg*, derb und krystallisirt, schöne Pentagon-Dodekaëder, Würfel, Octaëder, L. 341, 342, und N. 30, mit Kupferkies, Malachit, Quarz und Blende, in Glimmerschiefer. — *Westmanland. Rambergs-Kirchspiel: Hakansboda*, auf Lagerstätten von Kupferkies in Glimmerschiefer, mit Magnetkies, Eisenkies und Arsenikkies, oft in schönen Krystallen (Pentagon-Dodekaëder und Würfel), in körnigem Magnetkies eingewachsen. *Skinskattebergs-Kirchspiel: Riddarhyttan*, schöne Krystalle (Ikosaëder und Pentagon-Dodekaëder), auch in Kupferkies eingesprengt, mit Speiskobalt, Magneteisen, gediegenem Kupfer und Malakolith. — *Nerikz. Hammar-Kirchspiel: Vena* unfern *Askersund*, am *Wettern-See*, auf Lagerstätten in Gneiss, mit Bleiglanz, Feldspath, Granat, Malakolith und Quarz.

Norwegen. *Stift Christiania: Skutterud*, auf Lagerstätten in Glimmerschiefer, meist feinkörnig abgesondert, selten rein auskrystallisirt; öftig schön bunt angelaufen.

Preussen. *Schlesien: Querbach*, in Glimmerschiefer, begleitet von Granat. *Westphalen: Siegen*, auf Gängen im Grauwanke-Gebirge, mit Eisenkies, Kupferkies, Bleiglanz, Eisenspath, Braun- und Barytspath.

Amerika.

Vereinigte Staaten. *Connecticut*: im Gemenge mit Strahlstein und Quarz.

K O B A L T K I E S .

Europa.

Schweden. *Westmanland. Skinskattebergs-Kirchspiel: Riddarhyttan*, auf Kupferkies und Magneteisen-Lagerstätten in Glimmerschiefer, in schönen, glänzenden Körnern, mit Strahlstein und Kupferkies. — *Helsingland. Färilla-Kirchspiel: Loos-Gruben*, krystallinische Parthien, mit schönen, glänzenden Flächen, in Begleitung von Eisenkies, Speiskobalt, Nickelglanz und gediegenem Wismuth.

Preussen. *Westphalen: Siegen*, auf Gängen im „Uebergangs-Gebirge“, in Octaëdern und enteckten Octaëdern, mit Eisenkies, Kupferkies, Bleiglanz und Barytspath.

K O B A L T - V I T R I O L .

Europa.

Hessen-Cassel. *Bieber*, im „alten Manne“, mit Kobaltbeschlag, Arsenikblüthe, Erdkobalt und Barytspath.

K O B E L L I T .

Europa.

Schweden. *Nerike. Hammar-Kirchspiel: Vena*, auf Lagerstätten in Gneiss, mit Kobaltglanz, Bleiglanz, Arsenikkies und Kupferkies.

K O C K O L I T H .

Europa.

Schweden. *Dalekarlien. Svärdsjö-Kirchspiel: Vindkärnsberg*, mit Glimmer auf einem Magneteisen-Lager, in Glimmerschiefer. — *Westmanland. Vestanfors-Kirchspiel: Lindbo-Kalkbruch*, mit Magneteisen, Hornblende und Granat, in körnigem Kalk. — *Ostgothland. Hällesta-Kirchspiel: Hällesta*, mit Magneteisen, Kalkspath und Malakolith.

Norwegen. *Stift Christiansand: Arendal*, sehr häufig, im Gemenge mit Magneteisen und Granat.

Russland. *Finnland: Ersby*, in körnigem Kalk eingewachsen.

A m e r i k a.

Grönland. *Runde-Oe*, mit Glimmer.

Vereinigte Staaten. *New-York: Boonville*, von schön grüner Farbe, in Quarz. *Willsborough*, mit Granat. *Rossie*, in körnigem Kalk; auch bei *Gouverneur*. *Massachusetts: Middlefield, Chester und Hinsdale*, in Glimmerschiefer.

K O L L Y R I T.**E u r o p a.**

Frankreich. *Pyrenäen: Berg Esquerra*, in Wacke.

Sachsen. *Weissenfels*, in Sandstein.

Oesterreich. *Ungarn. Honther Comitat: Schemnitz*, in Diorit-Porphyr.

KOLOPHONIT s. GRANAT.**K O N I L I T.****E u r o p a.**

Schottland. *Kilpatrik*, in Mandelstein. *Eilande Mull und Sky*, von Analcim und Mesotyp begleitet, in Mandelstein.

K O N I T.**E u r o p a.**

Sachsen. *Freiberg und Glashütte*, auf Erz-Gängen in Gneiss, in tropfsteinartigen Gestalten, in Drusenräumen von Quarz, Blende und Bleiglanz. *Altenberg*, auf Zinnerz-Gängen, als Ausfüllung zwischen Trümmern von Eisenglanz.

K O R U N D.**E u r o p a.**

Schweiz. *St. Gotthardt: Campo longo*, von blauer, seltener von rosenrother Farbe, manche Krystalle lassen beide Farben zugleich wahrnehmen, in schönen Krystallen (L. 285), mit Grammatit, bisweilen in denselben eingewachsen, in Dolomit, meist in der Masse, selten auf Spalten desselben.

Schweden. *Lulea Lappmark. Gellivara-Kirchspiel: Gellivareberg*, graulich, körnig; in Eisenglanz auf einer Magneteisen-Lagerstätte in Granit-artigem Gneiss eingewachsen, oft krystallisiert, ähnlich N. 186, von Apatit begleitet.

Oesterreich. *Land unter der Ens: Felling* unfern *Krems*, blaugrau, Krystalle und derbe Parthieen, in losen Gneiss-Blöcken ein-

gewachsen. — *Böhmen*: *Gänsehäusel* bei *Petschau*, kleine unvollständige Krystalle und Körner, in einem Gemenge aus Disthen und Quarz.

Italien. *Sardinien*. *Savoyen*: *Chamouni-Thal*, nahe am Ursprung des *Arveyron*, in einzelnen Feldspath-Blöcken. — *Piemont*: *Etenengo* unfern *Mozzo*, Krystalle (L. 285 und 286), in Granit. — *Mailand*: *Valtelin-Thal* unfern der *Legnon-Kette*, von röthlicher Farbe, in Glimmerschiefer.

Russland. *Ural*: *Kassoibrod* bei *Katharinenburg*, derb und eingesprenzt, selten krystallisirt, mit Turmalin in Chloritschiefer. Gegend von *Katharinenburg*, bei *Kuschwa*, in Gold-haltigem Sand, mit Platin und Magneteisen. *Ilmen-Gebirge*, in der Nähe des *Dorfes Selankina*, 20 Werste von *Miask*, in Krystallen von grünlich-grauer und blaulich-grauer, bis ins Saphirblaue gehender Farbe, in einem aus Feldspath und Glimmer bestehenden Gestein. *Seifenwerk Barsowskoi* unfern *Kysch-timsk*, in Barsowit eingewachsen, in schönen Krystallen (H. 23), welche sich leicht aus dem Mutter-Gestein lösen lassen.

A s i e n.

Ostindien. *Hindustan*. *Präsidentschaft Madras*: *Provinzen Carnatik* und *Mysore*, oft in schönen Krystallen (L. 282, 283 und H. 19), von blauer und rother Farbe, in Granit und Syenit, häufig von Albit begleitet. *Provinz Malabar*. *Insel Ceylon*: *Battagammana*, angeblich eingewachsen in „Urgesteinen“, mannigfache Krystalle, unter andern L. 282, H. 10, 23 und L. 286.

China. *Provinz Kwangtung*: *Kanton* oder *Kwangtschufu*, in einem aus Feldspath, Glimmer und Fibrolith bestehendem Gemenge, schöne Krystalle, L. 286.

A m e r i k a.

Vereinigte Staaten. *New-York*: *Warwick*, mit Kalkspath. — *Pennsylvanien*: *Philadelphia*. — *Maryland*: *Baltimore*. — *Connecticut*: *Yantic-Fälle*, selten, in Gneiss. — *West-Farms* unfern *Lichtfield*, mit Disthen. — *New-Jersey*: *Franklin*, in Feldspath, von *Wernerit* begleitet. *Newton*, in körnigem Kalk, mit Hornblende, Glimmer, Feldspath, Turmalin, Eisenkies, Kalkspath und Talk. — *Nord-Carolina*, in losen Krystallen.

KOUPHOLITH s. PREHNIT.

K R E I D E.

E u r o p a.

Frankreich. In der grossen Hälfte des nördlichen Theiles, von *Châteauroux* gegen *Angers* und *Hâvre*, und gegen *Auxerre*, *Bar-le-Duc* und *Mons* hin verbreitet.

England. *Grafschaften Hereford, Norfolk, Dorset, Hampshire, Sussex, Kent, Surrey* u. i. u. G.

Dänemark. *Moen, Faxøe, Stevens-Klint, Malmö* u. a. a. O. — *Holstein.*

Preussen. *Insel Rügen.*

Harz. *Gegend von Goslar.*

KREUZSTEIN s. HARMOTOM.

K R O K Y D O L I T H.

Europa.

Norwegen. *Stift Christiania: Stavern*, in Zirkon-Syenit.

Oesterreich. *Land ob der Ens: Golling.*

Afrika.

Capland. *Orange-Fluss*, angeblich in Thonschiefer.

Amerika.

Grönland.

K R Y O L I T H.

Amerika.

Grönland. *Ivikaet* unfern des *Arksud-Fiord*, gegen 30 Meilen von der Colonie *Julianeshaab*, auf gering mächtigen Lagern in Gneiss, mit Eisenkies, Bleiglanz, Kupferkies und Quarz.

KUBIZIT s. ANALCIM.

KUPFERANTIMONGLANZ.

Europa.

Harz. *Wolfsberg*, in Drusenräumen auf einem Quarz-Gang, bisweilen mit Kupferkies überzogen.

KUPFERBLAU.

Europa.

Baden. *Grube Herrensegen* unfern *Rippoldsau*, mit Malachit, Ziegelerz, Kupferkies, Eisenkies und Quarz, auf Gängen in Granit.

KUPFERBLEI-VITRIOL s. BLEI-VITRIOL.

KUPFERBLÜTHE s. KUPFERERZ, ROTH-

KUPFER, GEDIEGENES.

Europa.

Spanien. *Navarra*: am *Río Tinto*.

Frankreich. *Départ. du Puy-de-Dôme*: *Rosier* bei *Pontgibaud*, nur sparsam auf einem Quarz-Gang mit Volzine, Bleiglanz und Barytspath. *Départ. du Rhône*: *St. Bel* unfern *Lyon*, nur selten, mit Roth-Kupfererz, Malachit und Kupferlasur.

England. *Gruben St. Just, Huel Unity, Mullion, Lizard, Cooks-Kitchen, Poldory* und *Camborne*, auf Gängen in Thonschiefer (der hier und wieder ganz zur thonigen Masse aufgelöst ist) und in Granit, bisweilen enteckte Würfel, auch in Platten und Blättchen, sowie in baumförmigen Parthieen von seltener Schönheit, mit Roth-Kupfererz, Zinnerz, Malachit, Quarz und Chlorit.

Schottland. *Insel Mainland*, auf Gängen in Sandstein, mit Malachit, Kupferkies, Eisenkies, Fahlerz, Braun-Eisenstein und Eisenspath. *Insel Yell*, in Serpentin.

Schweiz. *Canton Graubünden*: Gegend von *Tiefenkasten*, selten, mit Bleiglanz und Kupferkies, in einem quarzigen Gestein oder in Talk-schiefer.

Dänemark. *Farøer, Naalsøe*, Krystalle, ähnlich L. 303, mit Chabasie und Kupfergrün in Mandelstein. *Sandøe, Suderøe, Famøsen*, Platten, undeutliche Krystalle von Chabasie begleitet, in Mandelstein. *Kolter*, in Mandelstein.

Schweden. *Dalekartien. Folkärna-Kirchspiel: Bälinge-Kupfergrube*, mit Bunt-Kupfererz, Kupferkies, Kalkspath, auf Lagerstätten in Gneiss. — *Westmanland. Norbergs-Kirchspiel: Risberg*, auf Eisenglanz-Lagerstätten in Glimmerschiefer, nur selten. *Skinskattebergs-Kirchspiel: Riddarhyttan*, auf Kupfer- und Magneteisen-Lagerstätten in Glimmerschiefer. — *Smaland. Alsheda-Kirchspiel: Sunnerskogs-Gruben*, mit Bunt-Kupfererz, Malachit und Roth-Kupfererz in Glimmerschiefer. — *Wermeland. Gråsmarks-Kirchspiel: Ostra-Mangs-Grube*, mit kohlenurem Kupfer, auf einem Quarz-Gang. — *Nerike. Hammar-Kirchspiel: Vena* unfern *Askersund*, mit Malachit, Kupferlasur, Kobaltglanz, auf Erz-Lagerstätten in Gneiss. *Vinterasa-Kirchspiel: Hesselkulla* und *Sanna-Gruben*, in Kalkstein, selten. *Tornea Lappmark: Snappavara*, mit Malachit, Kupferlasur, Kupferkies, Bunt-Kupfererz und Kupferglanz, in Glimmerschiefer.

Norwegen. *Stift Christiania: Guldholmen* bei *Moss, Gullardsrud-Schurf*, in baumförmigen Gestalten auf Serpentin. *Eger, Skara Schurf*, in Dendriten auf Quarz. *Stift Bergen: Aardals Kupferwerk*, derb, mit Malachit, Ziegelerz, Kupfergrün und Kupferschwärze. *Stift Dronheim: Nummedalen*.

Preussen. *Schlesien*: *Kupferberg*, mit Malachit, Kupferlasur, Kupfergrün, Eisenkies, Barytspath und Braunspath auf Gängen in Hornblendeschiefer. — *Westphalen*: *Arnsberg*, krystallinische Parthieen und kleine Krystall-Gruppen, mit Roth-Kupfererz, Braun-Eisenerz und Quarz, in Sandstein. *Siegen*, auf Gängen im Grauwacke-Gebirge, derb, angeflogen, nur selten krystallisirt, mit Kupferkies, Malachit, Roth-Kupfererz, Braun-Eisenstein und Quarz. *Müsen*, mit Fahlerz, Eisenspath, Kupferkies und kohlen-saurem Blei auf Gängen in Grauwacke. *Rhein-Provinz*: *Virneberg* unfern *Rheinbreitbach*, auf Gängen im Grauwacke-schiefer, mit haarförmigem Roth-Kupfererz, Kupferkies, Kupfergrün und Malachit, enteckte Würfel und Octaëder, als Anflug und in Dendriten, zum Theil durch Gruppierungen äusserst kleiner Krystalle entstanden, auch plattenförmig in Quarz, der mit Chalcedon überzogen ist. *Kaisersteimel*, auf Gängen im Grauwacke-Gebirge, in kleinen Krystallen, enteckte Würfel und Octaëder, derb und baumförmig, mit Malachit, Roth-Kupfererz, Kupferglanz, Kupfergrün, Quarz, faserigem und dichtem Braun-Eisenstein; bisweilen in Umwandlungs-Pseudomorphosen nach Roth-Kupfererz.

Harz. *Andreasberg*, *Grube St. Andreaskreuz*, in Kalkspath eingesprengt mit Bleiglanz, auf Gängen in Thonschiefer. *Rammelsberg*, kleine Octaëder, auch derb, traubig und baumförmig, mit Roth-Kupfererz und Gypsspath. *Hasserode*, *Grube aufgeklärtes Glück*, kleine Parthieen in Kalkspath und als Anflug auf Thonschiefer. *Lautenthal*, auf Kupfererz-Gängen, eingesprengt, sehr selten. *Baste*, nur in sehr geringer Menge, mit Schillerstein in Serpentin. *Stollberg*, *Gemeindewalder Eisenstein-grube*, als Anflug auf dichtem Roth-Eisenstein.

Oldenburg. *Birkenfeld*: *Reichenbach* unfern *Oberstein*, mit Prehnit in Mandelstein.

Sachsen. *Freiberg*, auf Gängen in Gneiss, als Anflug auf Quarz, auch krystallisirt, mit Braun-Eisenstein, Flussspath und Barytspath. *Marien-berg*, als Anflug auf Gneiss. *Johanngeorgenstadt*, baumförmig, auf Quarz.

Sachsen-Meiningen. *Saalfeld*, auf Gängen, mit Malachit, Kupferkies, Braun-Eisenstein, in Braunspath eingesprengt. *Kamsdorf*, auf Gängen im Kupferschiefer-Gebirge, mit Braun-Eisenstein, Bunt-Kupfererz, Malachit und Barytspath.

Hessen-Cassel. *Bieber*, auf Kobalterz-Gängen in Glimmerschiefer, in kleinen Blättchen, auch als Anflug auf krystallisirtem Speiskobalt, begleitet von Barytspath; selten.

Nassau. *Ems*, auf Gängen im Grauwacke-Gebirge, mit Braun-Eisenstein, Kupferkies, Eisenkies und kohlen-saurem Blei. *Holzappel*, nur selten in kleinen Krystallen, mit Eisenspath, Blende und kohlen-saurem Blei, auf Gängen in Grauwacke.

Baden. *Gersbach*, mit Kupferkies und Eisenkies in Granit, doch nur selten. *Leopolds-Grube* bei *Rippoldsau*, auf Gängen im Gneiss, mit Roth-Kupfererz, Kupferglanz, Malachit und Kupferkies; kommt jetzt nicht mehr vor.

Oesterreich. *Land ob der Ens: Brenthal* bei *Mühlbach*, mit Gypsspath auf Thonschiefer. *Mitteregg*, auf Quarz in Thonschiefer. *Limberg* bei *Zell*, mit Kupferkies und Kupferglanz, haar- und baumförmig mit Quarz. — *Tyrol*: Gebirge von *Ciaplaja*, sparsam mit Prehnit in Mandelstein. *Klausen*, kam früher vor. — *Böhmen, Schlackenwald* und *Schönfeld*, auf Zinnerz-Lagerstätten, nur sehr selten, dendritisch, in dünnen Platten und als Anflug auf einem aus Quarz, Steinmark und Zinnerz bestehenden Gemenge. — *Ungarn. Abaujvarer Comitát: Rudnok*, mit Kupfergrün und Ziegelerz. *Kraschower Comitát: Moldawa*, auf Erz-Gängen, die theils im Kalk, theils in Glimmerschiefer aufsetzen, dicke Platten, aussen hin und wieder mit Octaëdern und octaëdrischen Zwilling-Krystallen besetzt, mit Malachit, Kupferlasur und Roth-Kupfererz. *Szaska*, auf Erz-Lagerstätten in körnigem Kalk (angeblich). *Sohler Comitát: Jaraba*, als zarter Anflug auf Quarz und Barytstein, auf einer Erz-Lagerstätte im Glimmerschiefer, mit Kupferkies, Fahlerz und Eisenkies. *Herrengrund*, auf Erz-Lagerstätten in Grauwacke, mit Kupferkies und Fahlerz, selten. *Libethen*, angeflogen, drahtförmig, auf Quarz, mit Fahlerz, Kupferkies und Phosphorkupfer, in Glimmerschiefer. *Szathmarer Comitát: Illoba*, auf einer Alaunschiefer-Lagerstätte in zerfressenen Quarz eingesprengt. *Zipser Comitát: Schmölnitz*, äusserst dünne Platten und angeflogen, auf Quarz, mit Kalkspath, Chlorit und Kupferkies, auf Erz-Lagerstätten in Thonschiefer. *Einsiedel*, haarförmig, dendritisch, auch in kleinen Krystallen, mit Kupferkies, Fahlerz, Quarz und Kalkspath. *Bukowina: Fundo-Moldawi*, haar- und drahtförmig, derb und eingesprengt, auf Chloritschiefer und in Granit.

Italien. *Toscana*.

Griechenland. *Arkadien: Andrizena*, mit Malachit und Roth-Kupfererz, in einer thonigen Lage in einem thonig-schieferigen Gestein. — *Sporaden. Insel Skopelo: Dorf Khima*, auf einer Eisenkies-Lagerstätte in Thonschiefer, als zarter Anflug auf diesem Gestein.

Russland. *Ural: Werchne Mulinsk*, selten mit Malachit und Kupferlasur in weissem Todt-Liegendem. *Dorf Smetanina* an der *Kumara*, mit Kupferlasur, Malachit, Roth-Kupfererz und gediegenem Silber, auf Erz-Lagerstätten in „Uebergangskalk“ (besonders früher ausgezeichnet). *Bogoslowsk*, auf dichtem Kalkstein, in Begleitung von Kupfergrün. An der *Manja*, nördlich von *Bogoslowsk*, in Blättchen und Krystallen, in Diorit eingewachsen. *Turjinische Gruben* unfern *Bogoslowsk*, meist kry-

stallisirt (die Würfel-Flächen sind stets vorherrschend), oft von ausgezeichneter Schönheit, auch in Zwillings-Krystallen; derb, eingesprengt, in Platten und angeflogen; die Krystalle und die derben Parthieen sind gewöhnlich in körnigen Kalk, in Thon oder in einen, die Kupfererze begleitenden, Braun-Eisenstein eingewachsen. *Magnetberg* unfern *Nischne Tagilsk*, kleine Krystalle, häufig zu Gruppen vereinigt, in Höhlungen dichten Braun-Eisensteins oder in Thon. *Gumeschewskische Kupfergrube* unfern *Schelesinskoi*, in der Gegend von *Katharinenburg*, kleine, undeutliche Krystalle, welche krystallinische Rinden bilden, mit Roth-Kupfererz und Malachit, in einem Lettenlager auf Braun-Eisenstein. *Malo-Mustowskoi*, kleine Blättchen in Serpentin. *Grube Polakowsk*, mit Kupferkies, Malachit und Kupferlasur, eingesprengt, auf Nestern und auf Gängen. Am *Kontschekowskoi-* und *Kakwinskoi-Kamen* auf Quarz-Gängen. — *Altai: Schlangenberg*, in einem Erz-Lager in Thonschiefer, auf Lettenklüften, mit erdigem Roth-Kupfererz, mit Kupferlasur und Kupfergrün, auf kleinen Gängen in Hornstein, dünne Platten in Barytspath oder zwischen Hornstein und Barytspath. — *Halbinsel Kamtschatka*. — *Kurilische Inseln*, in losen Massen, aussen mit undeutlichen Krystallen besetzt und überzogen von Malachit.

Polen. *Miedzianagora*, in kleinen Octaedern, oder haar- und drahtförmig in grauem Letten und in Braun-Eisenstein eingewachsen, auf Erz-Lagerstätten in Muschelkalk.

A s i e n.

Ostindien. *Sunda-Inseln: Timor*.

Japan.

China.

A m e r i k a.

Britisches Nord-Amerika. *Ober-Canada*, Gegend am *Lake Superior*, einzelne Massen, oft von beträchtlicher Grösse; in dieser Gegend bis in die Nähe der *Hudsons-Bai*, in gewaltigen Stücken und losen Blöcken von 60, 90 bis an 200 Pfund. — *Neu-Schottland: St. Croix Cove*, mit Zeolithen in Mandelstein. *Cap d'Or*, in Mandelstein, bisweilen mit Malachit überzogen.

Vereinigte Staaten. *Connecticut: New-Haven*, kleine enteckte Würfel und Octaeder. *Wallingford*, in grossen, oft 90 Pfund schweren, Massen. — *Massachusetts: Deerfield*, in einem dioritischen Gestein. — *Illinois, Michigan, New-Jersey*, in losen Stücken von der verschiedensten Grösse.

Peru. Kleine, rundliche Parthieen, von geflossenem Aussehen, mit gediegenem Silber und Quarz verwachsen.

Chile. Körner und Geschiebe in Gebirgsströmen.

Mexico. Gruben von *Jegaran*, im Süden des Feuerberges von *Jorullo*.

Brasilien. *Inficionado*, *Serro de Frio* und *Cachoeira*.

KUPFER, OCTAEDRISCHES PHOSPHORSAURES.

Europa.

England. *Cornwall*: *Gunnislake*, auf körnigem Quarz, mit Braun-Eisenstein.

Oesterreich. *Ungarn*. *Sohler Comitat*: *Libethen*, derb und krystallisirt, in Drusenräumen von Glimmerschiefer, mit Malachit, Kupfergrün, Fahlerz und Ziegelerz.

KUPFER, PRISMATISCHES PHOSPHORSAURES.

Europa.

Preussen. *Rhein-Provinz*: *Rheinbreitbach*, im Grauwacke-Gebirge, hauptsächlich nach dem Ausgehenden zu und in der Nähe offener Zerklüftungen, von Ziegelerz, Chalcedon und Quarz begleitet. *Eh!* bei *Linz* am *Rhein*, auf einem Quarz-Gang zwischen Thonschiefer und Grauwacke.

Baiern. *Siebenhitze* unfern *Hof*, kleine Krystalle in Höhlungen von Braun-Eisenstein.

Russland. *Ural*: *Nischne Tagilsk*, mit nierenförmigem Malachit und Kupferlasur, derbe Parthieen und kleine Krystalle in gelblichem Thon.

Amerika.

Peru. (Angeblich.)

KUPFER, SALZSAURES.

Europa.

Sachsen. *Schwarzenberg*.

Italien. *Neapel*: *Vesuv*, besonders bei *della Scala* unfern *Portici*, als Ueberzug und Anflug auf Wandungen und in Blasenräumen von Lava; häufig in den Jahren 1804, 1805, 1820 und 1822. — *Sicilien*: *Aetna*, am *Monte Rossi*, in traubigen und tropfsteinartigen Parthieen in Lava.

Amerika.

Peru. *District Tarapaca*, auf mächtigen Gängen, als Begleiter eines „Yabicoia“ genannten Erzes, mit Quarz. Auch mit Silberglanz und Hornerz in Kalkspath.

Chile. *Los Remolinos*, *Soledad*, auf Gängen, krystallinische Massen, haar- und nadelförmige Gebilde, Krystalle N. 265, mit Kiesel-

Kupfer, Quarz, Chaledon, Blende, Magneteisen, Roth- und Braun-Eisenstein. *Guasco*, mit Braun-Eisenstein, Roth-Kupfererz und Quarz. *San Felix*, mit Gypsspath, in einem thonigen Gestein. *Veta negra de la Pampa larga*, mit Barylspath.

KUPFERERZ, ERDIGES ROTH- s. KUPFERERZ, ROTH-

KUPFERERZ, BUNT-

Europa.

England. *Cornwall*: *Tincroft*, *Cooks Kitchen* (in enteckten Würfeln), *Condurra Mine*, und andere Gruben, auf Gängen in Thonschiefer und Granit, mit Kupferkies, gediegenem Kupfer, Zinnerz, Quarz und Chlorit. *Redruth*, auf Kupfererz-Gängen in Granit und Thonschiefer, in Umwandlungs-Pseudomorphosen nach Kupferglanz. *Yorkshire*, *Middleton Tyas*.

Schottland. *Ayrshire*. *East Lothian*: *Bassney-Burn*. *Fair-Isle*, zwischen den *Shetländischen* und *Orkney-Inseln*.

Schweiz. *Canton Wallis*: *Berg Helsen*, an der Südseite des Passes aus dem *Binnenthal* über den *Röni-Gletscher* nach *Persal* an der *Simplan-Strasse*, derb, mit Feldspath, schwarzem Glimmer, Kupfergrün und Magneteisen. *Canton Graubünden*: *Daspiner Alpe*.

Schweden. *Dalekarlien*. *Säthers-Kirchspiel*: *Bisberg* (oder *Betsberg*), mit Quarz und Talk auf Magneteisen-Lagerstätten. *Rättsviks-Kirchspiel*: *Martanberg*, auf Kupfererz-Lagerstätten. *Folkärna-Kirchspiel*: *Bäsinge*, auf auflässigen Gruben, mit Kupferkies. — *Wermeland*. *Glafva-Kirchspiel*: *Ruds-Gruben*, in Quarz. *Gunnarskogs-Kirchspiel*: *Jägmäster-Grube*, auf Quarz in Glimmerschiefer. *Bartansschurf*, in Quarz. — *Westmanland*. *Vestansfors-Kirchspiel*: *Ericksgrufvefält*, mit Kupferkies auf Magneteisen-Lagerstätten. — *Ostgothland*. *Atweds-Kirchspiel*: *Malvik-Gruben*, mit Magneteisen und Kupferkies, in Granit. *Garpa-Gruben*, mit Kupferkies. — *Södermanland*. *Tuna-Bergslags-Kirchspiel*: *Nyköping*, mit Malachit, auf Kupfererz-Lagerstätten, in Glimmerschiefer. — *Dahlsland*. *Aminskogs-Kirchspiel*: *Knolle-Gruben*, in Glimmerschiefer. *Hesstekogs-Kirchspiel*, *Hafsasberg*, mit Quarz und Molybdänglanz in Glimmerschiefer. — *Smaland*. *Tryserums-Kirchspiel*: *Strickerums-Grube*, mit Kupferkies. *Alsheda-Kirchspiel*: *Sunnerskogs-Grube*, mit Roth-Kupfererz und Malachit in Glimmerschiefer. *Gladhammers-Kirchspiel*: *Kalmar-Lehn*, mit Kupferkies in Quarz. *Misterhulls-Kirchspiel*: *Sahlstadts Kupfergrube*, mit Kupferkies und Eikies in Quarz. — *Tornea Lappmark*. *Juckasjervi-Kirchspiel*: *Alpe*

Schiangeli, mit Magneteisen und Strahlstein, auf Lagern in Glimmerschiefer. *Swappavara*, mit Kupferkies in Glimmerschiefer.

Norwegen. *Stift Christiania: Kongsberg*, mit gediegenem Silber. *Skutterud*, auf Kobaltglanz-Lagerstätten in Glimmerschiefer. *Moss*, mit Kupfergrün und Granat. — *Stift Christiansand: Arendal*, auf Magneteisen-Lagerstätten, mit Faser-Malachit, Braun-Eisenerz und Granat. — *Stift Bergen: Aardal*, mit Kalkspath, Kupferkies, Faser-Malachit und Kupfergrün in Quarz. *Hitterdalen*, mit Quarz, Kupferkies und Kupfergrün.

Preussen. *Schlesien: Kupferberg*, mit Kupferkies, Kupferlasur, Kupfergrün, Eisenkies, Arsenikkies, Barytspath und Braunspath. *Rudelsstadt*, mit Kupferkies und Barytspath. — *Sachsen: Sangershausen und Bottendorf*, mit Kalkspath in Kupferschiefer. *Eisleben*, in Kupferschiefer. Gegend von *Mansfeld*, bei *Hettstädt*, im Kupferschiefer-Gebirge, krystallinische Parthieen, welche bisweilen mit kleinen Kalkspath-Krystallen überzogen sind. — *Westphalen: Siegen*, auf Eisenspath-Gängen im Grauwacke-Gebirge, begleitet von Kupferkies, Kupferglanz, Ziegelerz und Speiskobalt. — *Rhein-Provinz: Virneberg* bei *Rheinbreitbach*, auf Gängen in Grauwackeschiefer, mit Kupferglanz und Malachit (nicht häufig).

Harz. *Rammelsberg*, in Kupferkies eingesprengt, von Fahlerz begleitet. Kupfergrube im *Kulmke* an der *Sieber*. *Lauterberg*, mit Flusspath, Barytspath, Kupferlasur und Kalkspath.

Sachsen. *Freiberg*, mit Kupferglanz und Quarz. *Schneeberg*, mit Kupfergrün, Leberkies, Flusspath und Quarz. *Wolkenstein*, mit Kupferkies und Flusspath. *Bergieshübel*, mit Kupferkies und Quarz. *Marienberg*, mit Braun-Eisenerz und Quarz.

Sachsen-Meiningen. *Saalfeld*, auf Gängen, mit Braun-Eisenstein, Malachit, Kupferkies, Kupfergrün, Braun- und Barytspath. *Kamsdorf*, auf Gängen in Kupferschiefer-Gebirge, derb und krystallisirt, häufig mit einem Anflug von Malachit bedeckt, mit Ziegelerz, Fahlerz und Braunspath.

Hessen-Cassel. *Frankenberg*, mit Kupferglanz und Kupferkies. *Riechelsdorf*, auf schmalen Adern im Kupferschiefer.

Hessen-Darmstadt. *Thalitter*, mit Malachit und Kupferlasur in Sandstein.

Baden. *Gersbach* im *Schwarzwald*, mit Eisenkies und Kupferkies gemengt, in Granit.

Oesterreich. *Land ob der Ens: Leogang*, mit Gypspath, in körnigem Gyps; kommt in derselben Gegend auch in Grauwacke vor. *Schellgaden*, mit Kupferkies und Scheelit in Quarz, in Gneiss. — *Böhmen: Schlackenwalder und Schönfelder Zinnerz-Lagerstätte*, sehr selten, ein-

gesprengt in einem Gemenge aus Zinnerz, Kupferkies und Quarz. — *Ungarn. Biharer Comitat: Rezbanya*, mit Grammatit und grünem Granat, auf Erz-Lagerstätten in Kalk. *Kraschower Comitat: Dognacska*, mit Granat, Kupferkies, Quarz und Malachit. *Szaska*, mit grünem Granat und Kupferlasur, in körnigem Kalk. *Orawicza*, mit Kalkspath auf Erz-Gängen in körnigem Kalk. — *Siebenbürgen: Posa Honita*, mit Kupferkies auf einer mächtigen Erz-Lagerstätte in Glimmerschiefer.

Italien. Toscana: Montecatini in der Gegend von *Volterra*, mit Kupferkies und Kupferglanz, Nieren in einer Thonschicht über Gabbro.

Russland. Altai: Schlangenberg, kleine Trümmer in Hornstein, oder in Kalkspath eingewachsen, auf Erz-Lagerstätten in Thonschiefer.

A m e r i k a.

Vereinigte Staaten. Connecticut: Bristol, in derben Parthieen. — *New-Jersey: Fleinington*, in einem thonigen Schiefer. — *Massachusetts: Boston*, mit Roth-Kupfererz und Malachit.

Mexico. Cerro de la Merced unfern *Asientos de Ibarra*, mit Kupferkies, Malachit, Kupferlasur und Eisenkies, auf Gängen in Kalkstein. *Grube Chalma* in der Gegend von *San José del Oro*, mit Roth-Kupfererz, Malachit, Kupferlasur, Kupferkies, Kupferglanz und Bleiglanz, auf Erz-Lagerstätten in Kalkstein.

Chile. Gegend von Ramillas, mit Kupferkies und Kupferglanz, in Diorit. *Coquimbo*, mit Kupfergrün und Malachit.

K U P F E R E R Z , R O T H -

E u r o p a.

Spanien. Jaen: Linares, krystallinische Massen und Krystalle, auf der Aussenfläche mit einem Ueberzuge von Malachit bedeckt.

Frankreich. Départ. du Rhône: Gegend von Chessy und Saint Bel unfern *Lyon*, in einer Lage röthlichen Thones, in buntem Sandstein, begleitet von Kupferlasur. Das Roth-Kupfererz findet sich in schönen Krystallen, Octaëder und Rauten-Dodekaëder, so wie Combinationen beider, die theils völlig zu Malachit umgewandelt sind, theils noch einen Kern von Roth-Kupfererz wahrnehmen lassen.

England. Cornwall: Grube Huel Gorland, auf ausgezeichnete Weise, schöne Krystalle; hier, wie an den folgenden Cornwaller Fundorten herrschen die Octaëder, sowie die Combinationen der Dodekaëder und Würfel-Flächen vor; seltenere Erscheinungen sind der Würfel und complicirtere Formen; im Gemenge mit gediegenem Kupfer, oder mit Flussspath, auch haarförmig, von seltener Schönheit, sogenannte „Kupferblüthe“, auf krystallinischem Roth-Kupfererz, begleitet von Olivenit, Kupferkies, Arsenikkies, Kupferschwärze, Kupferglanz und Quarz, auf

Gängen in Granit. *Grube Tol Carn* unfern *St. Day*, als Begleiter von Uranglimmer und andern Uranerzen, auf Gängen in Granit, auch besonders schön haarförmig. *Wheat Buller*, mit gediegenem Kupfer, Bergkrystall und Braun-Eisenstein, auf derbem Quarz. *Tincroft*, *Huel Jewell*, *Huel-Prosper*, *Carvarth* und *Carharrack*. — *Devonshire*, kleine Krystalle und haarförmige Parthieen, in Höhlungen von Quarz, mit Kupferkies und Braun-Eisenstein.

Dänemark. *Farøer*: *Naalsøe*, mit gediegenem Kupfer und mit, durch Kupferoxyd grün gefärbten, Zeolithen, in Mandelstein.

Schweden. *Westmanland*. *Skinskattebergs-Kirchspiel*: *Riddarhyttan*, auf Magneteisen- und Kupferkies-Lagerstätten, in Glimmerschiefer. *Norbergs-Kirchspiel*: *Risberg*, auf Lagerstätten von Eisenglanz in Glimmerschiefer. — *Smaland*. *Alsheda-Kirchspiel*: *Sunnerskogs-Gruben*, mit Malachit und Bunt-Kupfererz in Glimmerschiefer.

Norwegen. *Stift Bergen*: *Aardal*, mit Kupferkies, Kupfergrün und Kalkspath, in Quarz.

Preussen. *Schlesien*: *Rudelstadt* und *Kupferberg*, nur spärlich, mit Malachit, Kupferkies und Quarz. — *Westphalen*: Gegend um *Siegen*, auf Gängen im Grauwacke-Gebirge, derb und in schönen Octaedern, auf Nestern, auch kleine Gänge bildend, begleitet von Braun-Eisenstein, Kupferkies, Malachit und Quarz. *Arnsberg*, mit Quarz, gediegenem Kupfer und Braun-Eisenocker. — *Rhein-Provinz*: *Kaisersteimel*, auf Gängen im Grauwacke-Gebirge, derb, krystallisirt in schönen Octaedern, auch in Combinationen von Octaeder- und Dodekaeder-Flächen, letztere zum Theil sehr vorherrschend, in Würfeln; Krystalle, ähnlich L. 297, L. 291, so wie N. 49; mit nierenförmigen Eindrücken von Braun-Eisenstein, begleitet von gediegenem Kupfer, Malachit, Kupferglanz und Quarz. *Rheinbreitbach*, haarförmige Parthieen von besonderer Schönheit, auf einem, mit Braun-Eisenocker gemengten, zerklüfteten Quarz, mit Kupferkies, gediegenem Kupfer, Kupfergrün, und phosphorsaurem Kupfer, auf Gängen in Grauwackeschiefer.

Harz. *Rammelsberg*, kleine Octaeder mit gediegenem Kupfer (selten). *Lauterberg*, eingesprengt, mit Malachit, in Quarz. *Schafstrift* bei *Tanne*, als Anflug auf Klüftflächen von Braun-Eisenstein.

Sachsen. *Bärenstein* unfern *Freiberg*, nesterweise in Quarz, Krystalle und haarförmige Parthieen, mit gediegenem Kupfer, Barytspath und Hornstein.

Sachsen-Meiningen. *Kamsdorf*, derb, mit gediegenem Kupfer, Malachit und Braun-Eisenstein, auf Gängen im Kupferschiefer-Gebirge.

Sachsen-Weimar. *Leisenberg* bei *Ruhla*, auf einem Gang in Granit, mit Malachit, Kupferkies, Barytspath, Flussspath und Hornstein; selten.

Hessen-Cassel. *Frankenberg*, mit Kupferglanz und Bunt-Kupfererz.

Nassau. *Ober- und Nieder-Rosbach* in der Gegend von *Dillen- burg*, besonders auf der *Zeche Goldbach*, mit Bleiglanz, Blende und Fahlerz, seltener mit Malachit und Kupferlasur, auf Gängen in Grauwacke.

Baden. *Leopolds-Grube* bei *Rippoldsau*; kam mit gediegenem Kupfer vor.

Oesterreich. *Tyrol: Mauckneröztz.* — *Ungarn. Gömörer Comit- at: Szulowa-Berg*, mit Malachit, Kupferkies und Kupfergrün in Thon- schiefer. *Kraschower Comit- at: Moldawa*, haarförmig, in zarten, flocki- gen Parthieen; krystallisirt (unter andern L. 300), blätterig und in dichten Massen, mit Kupferlasur, gediegenem Kupfer, Malachit und Kupfer- glanz, auf Erz-Gängen, die zum Theil in Glimmerschiefer, zum Theil in Kalkstein aufsetzen. *Szaska*, krystallisirt und blätterig, mit Malachit und Kupferlasur, in körnigem Kalk. *Sohler Comit- at: Jaraba*, in kleinem Octaëdern auf Braun-Eisenstein in Glimmerschiefer. *Mito*, mit Kupfer- kies und Quarz in Glimmerschiefer. *Libethen*, mit phosphorsaurem Kupfer, Malachit und Ziegelerz, in Glimmerschiefer. *Zipser Comit- at: Ein- siedel*, blätterig und in schönen Octaëdern in eisenhaltigem Quarz, be- gleitet von gediegenem Kupfer. *Iglo (oder Neudorf)*, krystallisirt, mit Malachit und Kupferkies, auf Erz-Lagerstätten in Thonschiefer.

Italien. *Neapel: Vesuv*, als Ueberzug schlackiger Auswürflinge, der sogenannten vulkanischen Bomben, wie solche unter andern die Eruption vom 1. April 1835 in grösster Menge lieferte.

Griechenland. *Arkadien: Andrixena*, mit gediegenem Kupfer und Malachit, auf thonigen Lagen in Thonschiefer-artigem Gestein.

Russland. *Ural: Nischne Tagilsk*, Krystalle und derbe Parthieen, in ockerigem Braun-Eisenstein, auch gangförmig in Thon. *Dorf Smeta- nina* an der *Kunara*, auf Erz-Lagerstätten mit Malachit und Kupferlasur in „Uebergangskalk“. *Werchne Mulinsk*, selten, und nur in kleinen Par- thieen, mit Kupferlasur und Malachit, in weissem Todt-Liegendem. *Turjinische Gruben* unfern *Bogoslowsk*, kleine Krystalle, hie und da in Höhlungen, derb; umschliesst bisweilen gediegenes Kupfer, mit Malachit, Kupferlasur und Kupfergrün, häufig von diesen Substanzen bedeckt, in Thon. *Gumescheusische Kupfergrube* unfern *Schelesinskoi*, derb und krystallisirt; die Krystalle einzeln aufgewachsen oder gruppirt, ausneh- mend schön, bisweilen von seltener Grösse, im Innern hohler Roth-Ku- pfererz-Massen, auch in, zu Malachit umgewandelten, Krystallen, in einem Lettenlager. — *Altai: Syränowsk*, mit Kupferlasur, kohlenensaurem Blei und Hornstein, in Thonschiefer. *Schlangenberg*, derb, mit gediegenem Kupfer und Barytspath, auf Erz-Lagerstätten in Thonschiefer.

Polen. *Miedzianagora*, kleine Octaëder in grauem Letten, von Ma- lachit und Kupfergrün, seltener von gediegenem Kupfer begleitet, auf Erz-Lagerstätten in Muschelkalk.

A m e r i k a.

Vereinigte Staaten. *Connecticut*: *Granby*, auf Adern in buntem Sandstein, mit Malachit.

Mexico. *Grube Chalma* unfern *San José del Oro*, in Begleitung von Fahlerz, Bunt-Kupfererz, Malachit, Bleiglanz und Kupferlasur, auf Erz-Lagerstätten in Kalkstein. *Grube Tatahuelo* in den Bergen von *San Jago*, östlich von *Zacatecas*, auf Gängen in Granit, mit Kupferlasur, Malachit und Ziegelerz.

Peru. Krystallinische Massen, im Innern gediegenes Kupfer enthaltend, aussen mit einem Ueberzug von grünem kohlen saurem Kupfer, in und auf diesem kleine Roth-Kupfererz-Krystalle, sowie Krystalle von kohlen saurem Blei.

Chile. *Anjillas* im Thal von *Elqui*, mit Kupferlasur, Malachit, Eisenkies und Braun-Eisenstein, in einem quarzigen Gestein. District von *Illapel*, *Grube los Hornos*, blätterige Parthieen, mit, durch Kupferoxyd grün gefärbten, Kalkspath-Krystallen und mit Kupferlasur.

Brasilien. *Minas Geraes*, *Fazenda dos Caldeiros*, mit blätterigem Malachit, als Ueberzug auf Eisenoxyd. Ufer des *Abaete*, auf einem Bleiglanz-Gänge, begleitet von Ziegelerz und Kupferkies.

K U P F E R E R Z , W E I S S -**E u r o p a.**

Sachsen. *Freiberg* und *Annaberg*, auf Gängen in Gneiss, von andern Kupfererzen begleitet.

Sachsen-Meiningen. *Kamsdorf*, auf Kupferschiefer.

K U P F E R G L A N Z.**E u r o p a.**

England. *Cornwall*: *Tincroft*, *Cooks-Kitchen*, *Condurra Mine*, *Carharach*, *Camborne Veau* unweit *Redruth*, auf Gängen in Granit und Thonschiefer, derbe Massen und Krystalle (dies ist einer der wenigen Orte, wo sich deutliche und schöne Krystalle finden; unter andern Formen kommen hier vor: L. 118, 119 und 120, theils in Zwillings-Krystallen); die Krystalle meist auf derbem Kupferglanz oder auf Quarz aufgewachsen, begleitet von gediegenem Kupfer, Kupferkies, Bunt-Kupfererz, Zinnerz, Chlorit, Quarz und Braun-Eisenstein. *Yorkshire*: *Middleton Tyas*, mit andern Kupfererzen.

Schottland. *East Lothian*. *Ayrshire*. *Fassney-Burn*, zwischen den *Orkney-* und *Shetländischeu Inseln*, mit andern Kupfererzen.

Schweden. *Dalekarlien*. *Gross-Tuna-Kirchspiel*: *Skenshytta*, in Glimmerschiefer. *Säthers-Kirchspiel*: *Bispberg* (oder *Betsberg*), mit

Talk und Kupferkies auf Magneteisen-Lagerstätten. — *Dahlsland*. *Aminskogs-Kirchspiel*: *Knolle-Gruben*, mit Bunt-Kupfererz und Quarz in Glimmerschiefer. — *Smaland*. *Alsheda-Kirchspiel*: *Sunnerskogs-Gruben*, mit Roth- und Bunt-Kupfererz, in Glimmerschiefer. *Tornea Lappmark*: *Juckasjervi-Kirchspiel*: *Allekats*, mit Kupferkies in Glimmerschiefer. *Swappavara*, mit Kupferkies, Bunt-Kupfererz, Malachit und Kupferlasur, in Glimmerschiefer.

Norwegen. *Stift Christiania*: *Kongsberg*, krystallisirt, mit Glimmer, Quarz und Kupferkies. *Stift Bergen*: *Aardal*, mit Kupferkies, Faser-Malachit, Kupfergrün, Kalkspath und Quarz.

Preussen. *Schlesien*: *Rudelstadt*, mit Bunt-Kupfererz, Arsenikkies, Eisenkies, Kupferlasur, Kupfergrün, Braunspath und Barytspath. — *Sachsen*: *Eisleben*, mit krystallisiertem Kalkspath und Kupferkies, in Kupferschiefer. *Sangerhausen*, derbe Massen, mit Malachit und Barytspath, in Kupferschiefer. *Bottendorf*, in Kupferschiefer. Gegend von *Mansfeld*, im Kupferschiefer-Gebirge. — *Westphalen*: Gegend am *Bilstein*, mit Kupferkies und andern Kupfererzen, auf Gängen in Kupferschiefer. Gegend um *Siegen*, besonders bei dem Dorfe *Schneppenkauten*, *Gruben Eisfeld*, *wilder Bär* und *Sophie*, auf Gängen im Grauwacke-Gebirge, oft in grossen, derben Massen, von Ziegelerz, Kupferkies, Malachit, Braun-Eisenstein, Eisenspath, Eisenkies und Quarz begleitet. — *Rhein-Provinz*: *Virneberg* bei *Rheinbreitbach*, nicht häufig, mit Malachit und Bunt-Kupfererz, in Grauwackeschiefer.

Harz. *Lauterberg*, auf der verlassenen Kupfergrube *Kupferrose*, und auf der, gleichfalls nicht mehr betriebenen, Grube an der *Sieber*, zwischen *Andreasberg* und *Herzberg*. *Grube erste Weinschenke* bei *Buntenbock*, auf kleinen Kalkspath-Trümmern, in dichtem Roth-Eisenstein.

Sachsen. Gegend von *Freiberg*, *Hohebirkner Revier*, auf Gängen im Gneiss, mit Bleiglanz, Blende, Arsenikkies und Quarz. *Berggieshübel*, mit Kupferkies, Eisenkies, Barytspath und dichtem Roth-Eisenstein. *Marienbergr*, auf Gängen im Gneiss, auf Roth-Eisnocker. *Glashütte*, mit Malachit und Braun-Eisnocker.

Sachsen-Meiningen. *Saalfeld*, mit Kupferlasur, Kupferkies und Kupfergrün, derbe Parthieen, auch eingesprengt in einem Gemenge von Speiskobalt und Barytspath.

Hessen-Cassel. *Frankenberg*, derb und krystallisirt, mit Fahlerz, Bunt-Kupfererz und Kupferkies; auch als Vererzungs-Mittel von Pflanzen-theilen (*Cupressus Ullmanni*).

Hessen-Darmstadt. *Thalitter*, derbe Parthieen, mit Kupferlasur, Malachit und Bunt-Kupfererz, in Sandstein.

Nassau. *Dillenburg*; mit Malachit, Kupfergrün und Quarz (nicht häufig).

Baden. *Grube Haus Baden* bei *Badenweiler*, auf Gängen zwischen Granit und buntem Sandstein, mit Barytspath und Flussspath, jedoch nur in geringer Menge. *Grube Analie* in der *Nordrach*.

Oesterreich. *Land ob der Ens*: *Leogang* im *Salzburgischen*, in körnigem Gyps, selten. — *Tyrol*: *Schwatz* am *Fiebelkofer*, eingesprengt, in Kalkstein. — *Mähren*: *Blansko*, als Anflug auf Quarz mit Talk. — *Ungarn*. *Kraschower Comitát*: *Orawicza*, mit Kalkspath und Kupferkies. *Moldawa*, mit Quarz, Malachit und Kupferkies, auf Erz-Gängen, die theils im Glimmerschiefer, theils in Kalkstein aufsetzen. *Dognacska*, mit Blende, Granat und Quarz. *Szaska*, drahtförmig, ästig, derb, mit Kupferlasur und Fahlerz, in körnigem Kalk. *Sohler Comitát*: *Poinik*, mit Kupferkies und Braun-Eisenstein auf Erz-Lagerstätten im „Uebergangskalk“. *Szathmarer Comitát*: *Kapnik*, dicht und krystallisirt (in sechsseitigen Säulen, mit Blende, Quarz und Eisenkies, auf Erz-Lagerstätten in Porphr. *Zipser Comitát*: *Schwedler*, mit Braunspath und Kupferkies. *Gölnitz*, derb, in Kalkspath. *Schmölnitz*, mit Kupferkies auf Erz-Lagerstätten in Thonschiefer. *Szlowenka*, mit Zinnober, Fahlerz und Kupferkies, in Quarz.

Italien. *Toscana*: *Montecatini* in der Gegend von *Volterra*, mit Bunt-Kupfererz und Kupferkies, Nieren in einer Thonschicht über Gabbro zusammensetzend.

Russland. *Ural*: *Nischne Tagilsk*, derbe, dichte Parthieen, mit Malachit (an der Oberfläche bisweilen zu Malachit umgewandelt), in einem gelblichen Thon. *Werchne Mulinsk*, dünne Lagen mit Malachit und Kupferlasur, in weissem Todt-Liegendem. *Turjinische Gruben* unfern *Bogoslowsk*, meist derb, selten undeutliche Krystalle, in körnigem Kalk. — *Altai*: *Syránowsk*, mit Hornstein und kohlenurem Blei, auf Erz-Lagerstätten in Thonschiefer. *Schlangenbergr*, auf kleinen Gängen in Hornstein, mit gediegenem Gold, Kupferkies und krystallisirtem Quarz, auf Erz-Lagerstätten in Thonschiefer.

Polen. *Miedzianagora*, in einer Erz-führenden grauen Lettenschicht, zwischen Kalkschiefer und Mergel, mit Kupferschwärze, in Muschelkalk.

A f r i k a.

Nubien. *Land Kordofan*: am *Okelim*, mit Kupferlasur, Kupferschwärze und Kupferkies, auf Quarz-Gängen in Granit.

A m e r i k a.

Grönland. *Insel Kargajursat-Kikertarsoak*, auf Quarz-Gängen mit Kupfergrün.

Britisches Nord-Amerika. *Neu-Schottland*: *New-Philadelphia*, auf kleinen Gängen in Sandstein.

Vereinigte Staaten. *New-Jersey*, mit Malachit auf Lagern in Sandstein. — *Massachusetts*: *Brighton*, in Wacke.

Mexico. *Mazapil*, mit Kupferlasur, Malachit, Bleiglanz, Braun-Eisenstein und kohlen-saurem Blei, auf einer Lagerstätte zwischen Granit und Bergkalk. *Grube Chalma* unfern *San José del Oro*, auf Erz-Lagerstätten in Kalkstein, in Begleitung von Roth- und Bunt-Kupfererz, von Malachit, Kupferlasur und Bleiglanz. *Dorf Churumuco* im Thal des *las Balsas-Flusses*, in grosser Menge, derbe Massen und nierenförmige Parthieen, begleitet von Hornstein; Malachit, Quarz und Barytspath, in Diorit. *Cerro del Potosi*, mächtige Gänge in Kalkstein bildend, mit Kupferkies, Feldspath und Hornstein. *Ramos*, mit gediegenem Silber, Silberglanz, Fahlerz und Rothgültigerz, auf Gängen in Thonschiefer.

Westindien. *Grosse Antillen*: *Insel Cuba*, auf Erz-Gängen, derbe Massen von Malachit begleitet.

Chile. Gegend von *Ramillas*, in grosser Menge in Diorit, mit Kupferkies und Bunt-Kupfererz.

KUPFERGLANZ, PRISMATOIDISCHER.

Europa.

Oesterreich. *Illyrien*: *St. Gertraud* bei *Wolfsberg* im *Lavanti-Thai*, auf Eisenspath-Lagerstätten, mit Eisenkies und Bleiglanz.

KUPFERGLANZ, TETRAEDRISCHER s. FAHLERZ.

KUPFERGLAS s. KUPFERGLANZ.

KUPFERGLIMMER.

Europa.

England. *Cornwall*, besonders *Tingtang* und *Huel Tamar*, krystallisirt, unter andern L. 49 und 50, in Drusenräumen auf Gängen, mit Kupferkies, Olivenit, Braun-Eisenstein, Roth-Kupfererz und Quarz.

KUPFERGRÜN.

Europa.

Frankreich. *Départ. du Haut-Rhin*: *Giromagny* und *Markirch*, auf Erz-Gängen in Gneiss, in Höhlungen von Braun-Eisenstein. *Insel Corsica*: *Casinca*, in einem eisenschüssigen Sandstein, mit Braun-Eisenstein, Kupferkies und Kupferlasur.

England. *Cornwall*, an verschiedenen Orten auf Gängen, in Begleitung, bisweilen als Ueberzug von Kupfererzen.

Schweiz. *Canton Glarus*: Gegend von *Glarus*, als Anflug auf Grauwackeschiefer.

Norwegen. *Stift Christiansand*: *Arendal*, bisweilen auf Magnet-eisen. *Stift Bergen*: *Aardal*: mit Kupferkies und Malachit.

Preussen. *Schlesien*: *Praussnitz*, in bituminösem Mergelschiefer. *Rudelstadt*, mit Barytspath, Kupferkies, Arsenikkies, Braunspath und Barytspath. — *Sachsen*: *Eisleben*, in Drusenräumen des Kupferschiefers, krystallinische Parthieen, begleitet von Kupferkies und krystallisirtem Kalkspath. — *Westphalen*: am *Bilstein*, mit Kupferkies, Bunt-Kupfererz und Kupferglanz, in Kupferschiefer. *Siegen*, mit Kupferkies, Bunt-Kupfererz und Braun-Eisenstein, auf Gängen in Grauwacke. — *Rhein-Provinz*: *Virneberg* bei *Rheinbreitbach*, mit Roth-Kupfererz, Ziegelerz und Kupferkies.

Harz. *Andreasberg*, bisweilen als Ueberzug auf Kalkspath-Krystallen. *Lauterberg*, nierenförmige und traubige Parthieen, mit Kupferkies, Kupferpecherz, Malachit und Barytspath. *Schulenberg*, Grube *Glücksrad*, schöne traubige Massen, mit Bleiglanz. *Clausthal*, als Ueberzug auf krystallisirtem kohlensaurem Blei.

Oldenburg. *Birkenfeld*: *Fischbach* unweit *Oberstein*, auf kleinen Gängen in Mandelstein, mit Fahlerz und Kupferkies.

Sachsen. *Annaberg*, mit Speiskobalt und Eisenkies, auf Gängen in Gneiss. *Altenberg*, als Ueberzug auf eisenschüssigem Quarz, mit dichtem Roth-Eisenstein. *Eibenstock*, als Anflug auf Flussspath. *Schneeberg*, mit Braun-Eisenerz und Kupferglanz.

Sachsen-Meiningen. *Saalfeld*, Grube *Jeremias*, als Ueberzug auf Fahlerz, mit Kupferkies, arseniksaurem Kobalt, Barytspath und Kupferglanz. *Kamsdorf*, auf Gängen in Kupferschiefer, mit Kupferkies, Ziegelerz und Barytspath, meist in Kupferkies oder in Barytspath eingesprengt. *Tannenglasbach*, mit Kupferkies und Malachit, in Thonschiefer.

Hessen-Cassel. *Frankenberg*, mit Fahlerz und Kupferglanz. *Bieber*, derb und eingesprengt, mit Speiskobalt, Kupferlasur und Barytspath. *Riechelsdorf*, auf bituminösem Mergelschiefer. *Huckelheim* bei *Bieber*, mit erdiger Kupferlasur, auf Kluftflächen von Gneiss.

Hessen-Darmstadt. *Thalitter*, in eisenschüssigem Sandstein, mit Kupferlasur.

Nassau. *Dorf Rettert*, auf Quarz-Gängen in Thonschiefer, mit Bleiglanz, Kupferlasur und Malachit. *Grube alte Constanz* in der Gegend von *Dillenburg*, auf Gängen, theils in Grauwacke, theils in Diorit, mit Kupferkies und Ziegelerz. *Weher hohl*, mit Kupferlasur, Fahlerz, Kupferkies, auf Quarz-Gängen in talkigem Schiefer. *Strassebersbach*, auf einer verlassenen Grube in Grauwacke, mit Malachit, Quarz, Kupferkies

und Kupferlasur. *Dorf Eppenheim*, als Anflug auf Klufflächen von Chloritschiefer. *Weilburg*, mit Kupferlasur, Bleiglanz und Braun-Eisenerz.

Baden. *Grube Herrensegen*, auf Gängen in Granit, mit Eisenkies und Kupferkies. *Grube Haus Baden* bei *Badenweiler*, mit Flussspath und Barytspath; selten. *Waldshut*, kleine Parthieen und eingesprengt in Sandstein.

Württemberg. *Bulach*, mit Kupferlasur und Fahlerz, auf Quarz-Gängen in Sandstein. *Heinsheim*, als Anflug auf Kalkstein. *Horgen* und *Flözlingen*, auf Klufflächen eines thonigen Sandsteins. *Feuerbacher Haide*, erdig, in Keuper-Sandstein.

Baiern. *Goldbach* und *Hensbach* unfern *Aschaffenburg*, in Gneiss. *Schweinheim* bei *Aschaffenburg*, als Anflug auf Klufflächen von Syenit.

Oesterreich. *Stetermark*: *Krieglach*, mit Braun-Eisenerz auf Quarz. — *Tyrol*: *Kogl*, *Auffahrts-Stollen*, mit Kupferglanz, Malachit, Kupferlasur, Eisenerz und Barytspath in Kalkstein. *Schwatz* am *Fiebelkofler*, in Kalkstein eingesprengt. *Ringewechsel*, mit Kupferkies und Fahlerz, in „Uebergangskalk“. *Thierberg*, *Ober- und Unter-Halsberg*, begleitet von Kupferkies und Quarz, in Thonschiefer. *Calvarienberg* bei *Botzen*, selten, auf Gängen von Flussspath und Barytspath, in Porphy. — *Böhmen*: *Zinnwald*, eingesprengt, und in Drusenräumen von Quarz mit Glimmer. *Schlackenwalder* und *Schönfelder* Zinnerz-Lagerstätte, derb in kleinen Massen, eingesprengt und angeflogen, mit Quarz und faserigem Braun-Eisenstein gemengt. *Kupferhügel* bei *Kupferberg*, in körnigem Gemenge mit Leberkies, Blende, Granat und Augit. — *Mähren*: *Blansko*, mit Kupferlasur in Syenit. — *Ungarn*: *Abauvarer Comitát*: *Rudnok*, mit gediegenem Kupfer, Kupferkies und Ziegelerz. *Biharer Comitát*: *Rezbanya*, mit Ziegelerz und molybdänsaurem Blei, auf Erz-Lagerstätten in Kalkstein. *Gömörer Comitát*: *Szulowa-Berg*, mit Malachit und Kupferkies in Thonschiefer. *Kraschower Comitát*: *Moldawa*, mit Roth-Kupfererz und Malachit, auf Erz-Gängen in Glimmerschiefer und Kalk. *Szaska*, mit Roth-Kupfererz und Kupferlasur, in körnigem Kalk. *Orawicza*, mit Ziegelerz, Malachit und Kupferkies. *Marmaroscher Comitát*: *Troyaga*, mit Eisenkies und Kupferkies, in Thonschiefer. *Liptauer Comitát*: *Dubrawa*, mit Antimonglanz. *Magurka*, mit Fahlerz und Antimonerz, in Granit. *Lubella*, mit Fahlerz in Grauwacke *Sohler Comitát*: *Herrngrund*, mit Malachit, als Ueberzug von Grauwacke, auf Erz-Lagerstätten. *Jaszena*, als Anflug auf Quarz, in Glimmerschiefer. *St. Andre*, mit Kupferkies auf Glimmerschiefer. *Jaraba*, mit Kupferkies, Braun-Eisenstein und Malachit auf Erz-Lagerstätten in Glimmerschiefer. *Mito*, als Anflug auf einem thonigen Gestein. *Sandberg*, auf Erz-Lagerstätten in Glimmerschiefer, begleitet von Fahl-

erz, Kupferlasur und Barytspath. *Altgebirg*, mit Malachit in Glimmerschiefer. *Poinik*, mit Kupferlasur auf Erz-Lagerstätten in „Uebergangskalk“. *Libethen*, mit phosphorsaurem Kupfer und Malachit, auf zerfressenem Quarz in Glimmerschiefer. *Zipser Comitatz: Kaisersmark*, in grobkörnigem Sandstein. *Schmölnitz*, von Kupferkies und Eisenkies begleitet, in Thonschiefer. *Szlowenka*, mit Zinnober, Fahlerz und Kupferkies in Quarz. *Einsiedel*, zerfressen, als Ueberzug auf dichtem Malachit, mit Kupferlasur und Kupferkies, in eisenhaltigem Quarz. *Iglo (oder Neudorf)*, als Ueberzug mit Malachit und Kupferkies, in Thonschiefer.

Russland. *Ural: Dorf Smetanina* an der *Kunara*, mit gediegenem Kupfer, Malachit und Kupferlasur, auf Lagerstätten in „Uebergangskalk“. *Turjinische Gruben* unfern *Bogoslowsk*, derb, mit Stilpnosiderit in einem braunlichen Thon; mit gediegenem Kupfer und Roth-Kupfererz; auch in Pseudomorphosen, welche hie und da noch einen Kern von Malachit enthalten, und in braunem Thon unregelmässig durcheinander gewachsen sind. — *Altai: Schlangenberg*, derb, traubig, auch in Pseudomorphosen, mit Roth-Kupfererz und Kupferlasur, in Thonschiefer.

Polen. *Miedzianagora*, auf Erz-Lagerstätten in Muschelkalk, mit Malachit und Kupferlasur, in grauem Letten, oder in Mergel eingesprengt. *Miedzianka* und *Syleowagora* bei *Checin*, mit Kupferlasur in Kalkstein.

A m e r i k a.

Grönland. *Insel Kargajursat-Kikertarsoak*, auf Quarz-Gängen mit Kupferglanz.

Vereinigte Staaten. *New-Jersey: Somerville*.

Mexico. *Grube Santissima Trinidad* bei *San José del Oro*, in schmalen Trümmern in Kalkstein, begleitet von gediegenem Gold, Kupferkies, Granat und Kalkspath. *La Blanca*, mit Malachit, kohlen-saurem und molybdänsaurem Blei, in Granit. *Grube Chalma*, in Kalk. *Dorf Churumuco* im Thal des *las Balsas-Flusses*, auf mächtigen Kupferglanz-Gängen in Diorit, von Malachit, Barytspath und Hornstein begleitet.

Westindien. *Grosse Antillen. Insel Cuba: Holquín Kupfergruben* bei *Gibara*.

Brasilien. *Minas Geraes*: in der Nähe der Ufer des *Abaete*, auf einem Bleiglanz-Gang in Kalkstein, mit Kupferkies und Roth-Kupfererz.

K U P F E R I N D I G.

E u r o p a.

Preussen. *Sachsen: Sangerhausen*, im Kupferschiefer-Gebirge.

Baden. *Grube Haus Baden* bei *Badenweiler*, im Gemenge mit Ku-

pferkies, Quarz und Bleiglanz, auf Gängen zwischen Granit und buntem Sandstein. *Grube Herrensegen*, als Ueberzug von Kupferkies, auf Gängen in Granit.

Oesterreich. *Land ob der Ens*: *Leogang* im *Salzburgischen*, mit Kupferkies.

Italien. *Neapel*: *Vesuv*, in einigen Fummarolen. (Erzeugt sich durch Einwirkung der Schwefelwasserstoffsäure auf Chlorkupfer.) *Sicilien*: *Insel Volcano*, als klein-nierenförmiger, kugeliger Ueberzug auf einem Feldspath-artigen Gestein, mit Schwefel-Krystallen.

Polen. *Kielce*, mit Kupferkies und Eisenkies, im Muschelkalk.

KUPFERKIES.

Europa.

Portugal. *Rio Tua* in der Gegend von *S. Joao de Pesqueira*, mit Speiskobalt, auf einem Granit-Gang in Glimmerschiefer.

Spanien. *Granada*: *Roalquihar*, auf Gängen in einem thonigen Gestein, von Eisenkies begleitet.

Frankreich. *Pyrenäen*: *Baigorry* unfern *St. Etienne*, auf Erz-Gängen im „Uebergangs-Gebirge“; mit Eisenkies, Fahlerz und Quarz. *Lacour* im Thal von *Sallat*. Thal *Gistain* und *Cervetto*, in Hornblende-Gestein. *Rancié*, im Thal von *Videssos*, mit Eisenkies, Eisenglimmer, Braun-Eisenstein und Eisenspath, in Kalkstein. *Départ. de l'Isère*: *la Gardette*, mit gediegenem Gold, Eisenkies, Fahlerz, Malachit und phosphorsaurem Blei, auf Quarz-Gängen in Gneiss. *Chalanches*, auf Gängen in Glimmerschiefer, mit Braun-Eisenoocker, Quarz und Epidot, in derben, grossen Massen, welche einen ausgezeichnet muscheligen Bruch wahrnehmen lassen. *Départ. de la Lozère*: *Gatuzières* unfern *Meyrueis*, mit Blande, Quarz und Bleiglanz auf Gängen in Glimmerschiefer. *Villefort*, auf Quarz-Gängen in Glimmerschiefer. *Campis*, auf einem Quarz-Gang in Glimmerschiefer. Gegend von *Saint-Sauveur*, mit Eisenkies und Quarz, auf einem Gang in Glimmerschiefer. *Départ. de la Haute-Garonne*: *Saléchan*, auf einem Quarz-Gang in Thonschiefer. *Départ. du Puy-de-Dôme*: *Rochefort*, auf einem Barytspath-Gang. *Pontgibaud*, auf einem Barytspath-Gang mit Bleiglanz. *Départ. du Rhône*: Gegend von *Chessy* unfern *Lyon*, in einem nicht näher bestimmten Gestein, zwischen Aphanit und buntem Sandstein, in rundlichen Parthieen vorkommend. *Départ. des Ardennes*: Gegend von *Stolzenbourg* unfern *Viande*, mit Eisenkies und Barytspath, auf Braunspath-Gängen in Thonschiefer. *Vieilm-Salm*, in Begleitung von Malachit und Kupferlasur, auf Quarz-Gängen in Thonschiefer. *Bivels* und *Volstorff*, mit Malachit, auf Braunspath-Gängen in Thonschiefer. *Départ. du Haut-Rhin*: *Giromagny*, auf Erz-Gängen, von Fahlerz und Bleiglanz begleitet. *Markirch*, bis-

weilen in entscheltkanteten quadratischen Octaëdern, mit Quarz-Krystallen auf Kalkspath, begleitet von Eisenkies, Bleiglanz, Silberglanz und Braunspath auf Erz-Gängen in Gneiss.

England. *Cornwall*, beinahe auf allen Kupfergruben, mit Bleiglanz, Blende, Flussspath und Barytspath, so zu *Redruth* (hier auch in Umwandlungs-Pseudomorphosen nach Kupferglanz), *Godolphin*, *Cooks Kitchen*, *Dolcoath* (schön nierenförmig, auch traubig, sogenannter „Nierenkies“). *St. Agnes*, schöne Krystalle, N. 136, auf krystallisiertem Quarz, mit Talk, Chlorit, Eisenkies und Flussspath. *Derbyshire*, meist in Gesellschaft von Flussspath, Kalkspath, Barytspath und Quarz. *Staffordshire*, *Ectonmine*, in quadratischen Octaëdern, auf Flussspath und Quarz, mit Barytspath auf krystallisiertem Kalkspath, mit Bleiglanz, Blende, Flussspath und Barytspath in „Uebergangskalk“. *Insel Anglesea: Parys Gruben*, mit andern Kupfererzen.

Schottland. *Salisbury Craigs* unfern *Edinburgh*, in Diorit. *Pertshire: Clifton-Grube* bei *Tyndrum*, auf Gängen in einem mächtigen Quarz-Lager, mit Bleiglanz, Blende, Kupfergrün, rothem Erzkobalt und Barytspath.

Irland. *Ulla* unfern *Limerick*, mit Bleiglanz auf einem Gang in Kalk. *Ballymurtach* und *Cronebane*, auf Kupfergruben. Unfern des *Ballyvalley-Flusses*, auf Gängen in Thonschiefer, mit Eisenkies und Magnet-eisen. *Insel Fair*, auf Gängen in Sandstein.

Schweiz. *Canton Graubünden: Remus*, auf einem mächtigen Gang.

Schweden. *Dalekarlien. Gross-Tuna-Kirchspiel: Storfällsberg*, mit Bleiglanz, Talk und Serpentin in körnigem Kalk. *Fagerlidberg*, mit Quarz und Glimmer, in Granit. *Säthers-Kirchspiel: Bispberg* oder *Betsberg*, auf Magneteisen-Lagerstätten, mit Quarz und Talk. *Ahls-Kirchspiel: Flodberg*, mit Quarz, seltener mit gediegenem Wismuth, in Glimmerschiefer. *Vargberg*, mit Arsenikkies, Talk und Feldspath, in Glimmerschiefer. *Insjöberd*, in Feldspath. *Norrberkes-Kirchspiel: Vestra Silfverberg*, mit Bleiglanz, auf Gängen in Glimmerschiefer. *Ostansberg*, mit Granat und Asbest, in Gneiss. *Söderberkes-Kirchspiel: Kottarberg* bei *Dalby*, in Granit. *Stora-Kopparberg-Kirchspiel: Falun*, mit Bleiglanz und Eisenkies verwachsen, in derben Massen. *Folkärna-Kirchspiel: Bälinge-Grube*, auf Erz-Lagerstätten in Granit. *Stora-Skedvi-Kirchspiel: Löfas*, mit Quarz und Glimmer, in Kalkstein. *Säffens-Kirchspiel: Malmsbergshöid*, mit Bleiglanz, Flussspath und Quarz. *Rättvicks-Kirchspiel: Martanberg*, in derben Massen mit andern Kupfererzen. *Soärdsjö-Kirchspiel: Svartvicks Grubenfeld*, mit Bleiglanz und Eisenkies in Glimmerschiefer. *Garpenbergs-Kirchspiel: Garpenberg*, auf Erz-Lagerstätten in Glimmerschiefer, mit Eisenkies, Quarz und Glimmer. — *Westmanland. Skinnskattebergs-Kirchspiel: Kärrboberg*, mit Eisen-

kies, Magnetkies, Strahlstein und Talk, auf Erz-Lagerstätten in Glimmerschiefer. *Lind-Grube*, mit Hornblende und Strahlstein in Granit. *Riddarhyttan*, mit Quarz und Magneteisen, auf Erz-Lagerstätten in Glimmerschiefer. *Nya-Kopparbergs-Kirchspiel*: *alles Grubenfeld*, in Glimmerschiefer. *Svepareberg*, mit Bleiglanz, Flussspath und Eisenkies, in Kalkstein. *Vestanfors-Kirchspiel*: *Ericksgrufvefüllt*, auf Erz-Lagerstätten von Magneteisen, mit schwarzem Glimmer, Asbest, Bunt-Kupfererz und Strahlstein. *Ramsbergs-Kirchspiel*: *Hakansboda*, mit körnigem Kalk in Glimmerschiefer. — *Ostgothland*. *Atveds-Kirchspiel*: *Malvicks-Gruben*, krystallisirt und derb, mit Magneteisen und Quarz, in Granit. *Garpa-Grube*, mit Bunt-Kupfererz und Quarz in Granit. *Värna-Kirchspiel*: *Bersbo-Gruben*, in Granit. — *Werneland*. *Gunnarskogs-Kirchspiel*: *Bock-Grube*, mit Magneteisen in Glimmerschiefer. *Glafva-Kirchspiel*: *Ruds-Gruben*, in Quarz. *Silbodas-Kirchspiel*: *Tvårdalen*, mit Bleiglanz in Quarz. — *Södermanland*. *Nyköpings-Kirchspiel*: *Nyköping*, in Glimmerschiefer. — *Upland*. *Häpverö-Kirchspiel*: *Insel Singön*, in Quarz. — *Dahlsland*. *Aminskogs-Kirchspiel*: *Vingnäs-Gruben*, mit Eisenspath und Barytspath, in Glimmerschiefer. — *Nerike*. *Hammar-Kirchspiel*: *Vena* unfern *Askersund*, mit Kobaltglanz, Malachit und Magneteisen, auf Erz-Lagerstätten in Gneiss. — *Smaland*. *Alsheda-Kirchspiel*: *Adelfors*, auf Gängen von Glimmerschiefer, mit gediegenem Gold, Eisenkies und Quarz. *Fröderyds-Kirchspiel*: *Fredericksberg*, mit Bleiglanz, in Glimmerschiefer. *Misterhulls-Kirchspiel*: *Sahltds Kupfergruben*, mit Eisenkies in Quarz. *Gladhammars-Kirchspiel*: Kupfergruben von *Kalmar-Lehn*, mit Bleiglanz in Quarz. *Västerums-Kirchspiel*: *Grube Skeljö*, mit Quarz. *Lofta-Kirchspiel*: *Hedvigfors-Gruben*, in Glimmerschiefer. *Tryserums-Kirchspiel*: *Strickerums-Grube*, mit Bunt-Kupfererz und Kalkspath. — *Jemtland*. *Gustafsberg* bei *Areskulan*, auf Erz-Lagerstätten in Glimmerschiefer, mit Eisenkies, Magnetkies, Bleiglanz und Blende. — *Tornea Lappmark*: *Juckasjervi-Kirchspiel*: *Allekats*, mit Kupferglanz in Glimmerschiefer. *Ragisvara* und *Soappavara*, mit Malachit, Eisenkies und Kupferglanz in Glimmerschiefer.

Norwegen. *Stift Christiania*: *Kongsberg*, auf den Erz-Gängen, derb, in Gesellschaft des gediegenen Arseniks, der Blende und des Bleiglanzes. *Skutterud*, mit Kobalterzen in Glimmerschiefer. *Stift Christiansand*: *Arendal*, derb, in nierenförmigen Parthieen, auch krystallisirt, meist im Gemenge mit Strahlstein, Hornblende und Augit. *Stift Drontheim*, *Röraas*, in grossen, derben Massen, meist von besonderer Reinheit, mit Eisenkies und Magnetkies in Chloritschiefer. *Finnmark*: Gegend der Meeresbucht von *Kaaford*, in grossen Massen in Hornblende-Gestein.

Preussen. *Schlesien*: *Kupferberg*, mit Eisenkies, Magnet Eisen und Strahlstein, in Hornblende-Gestein. *Querbach*, mit Bleiglanz und Quarz, ein kleines Lager in Glimmerschiefer bildend. — *Sachsen*: Gegend von *Mansfeld*, als Ueberzug auf Fisch-Abdrücken im Kupferschiefer; auch in Drusenräumen des Kupferschiefers mit krystallisirtem Kalkspath und Kupferglanz. *Eisleben*, in tropfsteinartigen Gestalten, von Kalkspath begleitet, in Höhlungen von Kupferschiefer. *Sangerhausen*, *Konradsschacht*, rogenförmige Körner, im weissen Todt-Liegenden, an der Grenze des Kupferschiefers (sogenanntes Sanderz). — *Westphalen*: *Siegen*, auf beinahe allen Gruben, in traubigen, nierenförmigen Parthieen, mit Eisenspath, Braun-Eisenstein, Bleiglanz und Quarz, auf Gängen im Grauwacke-Gebirge. *Müsen*, häufig, auf allen Gängen, welche in dieser Gegend im Grauwacke-Gebirg aufsetzen, in derben Massen, hauptsächlich von Eisenspath, Bleiglanz, Eisenkies, Fahlerz und kohlen-saurem Blei begleitet. — *Rhein-Provinz*: *Virneberg* bei *Rheinbreitbach*, derb und in Quarz eingesprengt, mit Roth-Kupfererz, Malachit und Kupfergrün, in Grauwackeschiefer. Gegend von *Daaden*, besonders *Ramberg*, in derben Massen und krystallinischen Parthieen, höchst selten in deutlichen Krystallen (L. 334, mit krystallisirtem Kalkspath, Eisenspath, Eisenkies und Quarz, auf Gängen in Grauwacke. *Berncastel*, auf Quarz-Gängen in Thonschiefer, begleitet von Bleiglanz und kohlen-saurem Blei. *Linz*, in schönen Krystallen. *Trarbach*, derb mit Fluss-spath.

Harz. *Clausthal*, *Burgstädter Zug*, auf Bleiglanz-Gängen, selten krystallisirt, so u. a. L. 334, 335 und 336, meist auf krystallisirtem Kalkspath sitzend, von Eisenkies und Blende begleitet; häufig in derben Parthieen, mit Bleiglanz, besonders auf den Gruben *St. Lorenz* und *Königin Charlotte*. Grube *englische Treue*, als sogenanntes „Banderz“, in abwechselnden Streifen mit Bleiglanz und Kalkspath. *Rosenhöfer Zug*, seltener, als Ueberzug von Schwarzerz. *Meinersberg*, mit Eisenspath und Barytspath. *Mosshai* bei *Buntenbock*, *Lerbach*, auf Nestern und Gängen in Diorit. *Zellerfeld*, nicht so häufig wie zu *Clausthal*. *Schulenberger Zug*, derb und krystallisirt, auf Amethyst-Krystallen. *Lautenthaler-Gruben*, mit Bleiglanz, Blende und Quarz, im Grauwacke-Gebirge. *Hüttsenthal* bei *Wildemann*, auf verlassenem Gruben, in kleinen Krystallen, auf krystallisirtem Barytspath, Eisenspath und Quarz. *Iberg* bei *Grund*, auf kleinen Nestern in Braun-Eisenstein. *Rammelsberg*, sehr häufig, meist in derben Parthieen, nur selten krystallisirt; hauptsächlich im Gemenge mit Eisenkies. *Lauterberg*, mit Braun-Eisen-ocker, Malachit, Kupfergrün, in zelligem Quarz. *Pfaffenberg* und *Meiseberg*, hier schön krystallisirt und von Fahlerz begleitet. *Wolfshagen* am *Heinberg*, mit Bleiglanz und Quarz. *Andreasberg*, nicht häufig, in

derben Parthieen mit Quarz. Auf verlassenen Gruben, zu *Tresoburg* und *Hohegetts*.

Oldenburg. *Birkenfeld*. *Klingenberg* bei *Oberstein*, auf Quarz-Gängen in thonigem Schiefer. *Fischbach* unfern *Oberstein*, mit Fahlerz und Kupfergrün auf kleinen Gängen in Mandelstein.

Sachsen. *Freiberg*, auf Erz-Gängen in Gneiss, in kleinen quadratischen Octaedern und in schönen Zwilling-Krystallen, auf krystallisirtem Quarz mit Bleiglanz, Eisenkies, Arsenikkies, Barytspath, Flussspath und Braunspath; die seltenen Zwilling-Verbindungen N. 150 unter andern auf der Grube *Kurprinz*; oder in derben Parthieen, im Gemenge mit Fahlerz, Leberkies, Blende, Arsenikkies, Strahlkies, Braunspath, Barytspath und Flussspath; in letzterem finden sich bisweilen kleine Kupferkies-Krystalle eingeschlossen. *Annaberg*, auf Gängen in Gneiss, derb und undeutlich krystallisirt, auf Flussspath mit Quarz. *Berggieshübel*, im Gemenge mit Magneteisen, Malachit, Blende und Eisenspath. *Altenberg*, derb und in Quarz eingesprengt, mit Arsenikkies. *Gersdorf*, derb und krystallisirt, bisweilen in entschiedenen quadratischen Octaedern, mit Flussspath, Quarz und Braunspath. *Bräunbrunn*, mit Magneteisen und Zinnerz. *Marienberg*, mit Blende und Kupfergrün. *Schneeberg*, derb, nierenförmig, mit Quarz, Braunspath und Bleiglanz; als Anflug auf Thonschiefer oder Quarz, von Arsenikkies, Bleiglanz und Blende begleitet. *Zschopau*, derb, mit Blende, Barytspath und Bleiglanz, auf Gängen in Gneiss. *Johanngeorgenstadt*, traubige Parthieen, auch schöne Zwilling-Krystalle, mit Zinnerz, Braun-Eisenstein, Magneteisen und Glimmer. *Geyer*, mit Leberkies und Braun-Eisenstein. *Glashütte*, mit Malachit, Bleiglanz und Flussspath.

Sachsen-Meiningen. *Saalfeld*, mit Faser-Malachit, Erdkobalt, Braun-Eisenerz und Barytspath, bisweilen mit einem Ueberzug von Braun-Eisenerz. *Tannenglasbach*, auf Gängen in Thonschiefer, begleitet von Malachit, Bleiglanz und Flussspath. *Kamsdorf*, mit Ziegelerz, Braun-Eisenstein, Fahlerz, Braunspath und Barytspath, bisweilen in schönen quadratischen Octaedern, mit kleinen Quarz- und Kalkspath-Krystallen, auf Gängen im Kupferschiefer-Gebirge.

Sachsen-Weimar. *Ruhla*, mit Barytspath, Flussspath und Malachit, auf einem Gang in Granit.

Hessen-Cassel. *Frankenberg*, mit Bunt-Kupfererz, Kupferglanz, und Eisenkies, in derben Parthieen, und als Anflug auf Kalkspath. *Bieber*, kleine quadratische Octaeder, auf Gängen in Glimmerschiefer, mit Kupfererz, Fahlerz und Speiskobalt. *Riechelsdorf*, auf Gängen im weissen Todt-Liegenden, mit Speiskobalt und Barytspath.

Hessen-Darmstadt. *Auerbach*, an der *Bongerts-Höhe*, Zwilling-Krystalle der Kernform, in körnigem Kalk (nur selten).

Nassau. *Holsappel*, auf Gängen im Grauwacke-Gebirge, selten krystallisirt, meist in derben Massen. *Grube Ober- und Niederrosbach*, auf Gängen in Grauwacke, in Krystallen und derb, sehr häufig schön bunt angelaufen, mit Eisenkies, Fahlerz, Blende und Bleiglanz. Gegend von *Ems*, Krystalle (L. 334), aussen grau angelaufen, auch derb, auf Erz-Gängen in Grauwacke, mit Eisenspath, Braun-Eisenstein, kohlen-saurem Blei, mit Bleiglanz, Bergkrystall und Eisenkies. *Fronhausen* unfern *Wissenbach*, auf einer verlassenen Grube, mit Malachit und Ziegelerz. *Königstein*, auf einem Quarz-Gang in Thonschiefer, mit Malachit, Kupferlasur und Kupfergrün. *Weher hohl*, auf Quarz-Gängen in talkigem Schiefer, mit Fahlerz, Kupfergrün und Kupferlasur. *Strass-ebersbach*, auf einem verlassenen Gang, mit Malachit und Ziegelerz. *Hachelbach*, undeutliche Krystalle, L. 334 und 336, auch derb, begleitet von Kalkspath. Am *Klangstein* bei *Sechshelden*, mit Ziegelerz und Eisenkies, in Schalstein. *Grube Goldkaute* unfern *Uckersdorf*, mit Malachit, Ziegelerz und Barytspath. *Michelbacher Wald* unfern des *Dorfes Rettert*, mit Kupferlasur, Kupfergrün und Malachit, auf Quarz-Gängen in Thonschiefer.

Baden. Gegend von *Weinheim* an der *Bergstrasse*, als Anflug und eingesprengt in Porphyr. *Grube Haus Baden* bei *Badenweiler*, auf Gängen zwischen Granit und buntem Sandstein, nesterweise, begleitet von Kupferglanz und Kupferindig. *Grube Herrensegen* im *wilden Schapbach*, Krystalle der Kernform, und Combination der Formen N. 135 und 136, theils überaus schön bunt angelaufen, ziemlich häufig, mit Eisenkies, Malachit, Ziegelerz, Braun-Eisenstein und Bleiglanz, auf Gängen in Granit. *Todtnau*, auf Gängen in Gneiss, mit Flussspath, Barytspath, Bleiglanz und Chalcedon. *Grube St. Wenzel* unfern *Wolfack*, auf Gängen in Gneiss, mit Eisenkies, Fahlerz und Barytspath. *Gersbach*, auf Nestern in Granit, mit Eisenkies. *Aiteren*, auf kleinen Gängen in Thonschiefer, begleitet von Bleiglanz, Blende und Barytspath.

Württemberg. *Friedrichshall*, derbe und krystallinische Parthieen in Kalkstein. *Dietersweiler*, eingesprengt in Sandstein. *Niedernhall*, im Dolomit des „Wellenkalkes“. *Heilbronn*, in dolomitischem Mergel.

Bayern. *Bodenmais*, mit Leberkies und Eisenkies in Granit. *Lahn*, mit Eisenkies und Quarz. *Erbendorf*, derbe Massen, mit Barytspath, Kalkspath und Quarz.

Oesterreich. *Land ob der Ens*: *Zell*, in Thonschiefer. *Unter-Sulzbachthal*, in Chloritschiefer. *Rathhausberg*, kleine Krystalle in Granit. *Schellgaden*, mit Scheelit, Bunt-Kupfererz und Quarz, in Gneiss. *Leogang*, mit Fahlerz, Kupferglanz und Gypsspath. — *Illyrien*. *Bleiberg*, in Kalkstein, — *Steiermark*. *Judenburger Kreis*: *Walchen* bei *Eblern*, körnige Massen, von Leberkies und Eisenkies begleitet, in Glim-

merschiefer. *Brucker Kreis: Kallwang*, mit Eisenkies in Thonschiefer. *Radnár bei Eisenerz*, *Gross-Veitsch*, mit Eisenspath, im „Uebergangs-Gebirge“. — *Tyrol: Klausen*, auf Gängen in Diorit und Gneiss, mit Eisenkies und Bleiglanz. *Ahrn im Pusterthal*, eingesprengt in Chloritschiefer. *Kelchalpe und Rehrerbichtl*, mit Eisenkies, Quarz und Barytspath, in Thonschiefer. *Fassa und Fleims im Sarnthal*, auf kleinen Gängen in Porphyr. *Weissenstein*, angeblich auf Steinkohle. *Monzon-Alpe*, in Syenit. — *Böhmen. Joachimsthal*, auf Erz-Gängen in Gneiss, mit Eisenkies (selten). *Przibram* (selten). *Schlackenwalder* und *Schönfelder Zinnerz-Lagerstätten*, einfache Krystalle und Zwillinge, biswellen bunt angelaufen, auf Krystallen von Quarz angewachsen, von Apatitspath und Zinnerz begleitet. *Zinnwald*, derb und krystallisirt, auf Quarz. — *Schlesien: Hackelberg* zwischen *Wärbenenthal* und *Zuckmantel*, mit Arsenikkies, Blende, Bleiglanz und Magneteisen, in einem verwitterten Glimmerschiefer — *Ungarn. Abauvarer Comitat: Arany-Idka*, auf Antimonglanz-Lagerstätten in Granit. *Metzenseifen*, mit Fahlerz in Quarz. *Barscher Comitat: Kremnitz*, derb und krystallisirt, mit Eisenkies auf Lagerstätten in Diorit. *Gömörer Comitat: Betler*, mit Malachit in Quarz. *Dobschau* (oder *Tobschau*), mit Eisenglanz und Quarz in „Uebergangskalk“. *Batzuch* unfern *Bries* (an der Grenze des Comitats), derb und eingesprengt, mit Eisenspath und Quarz in Glimmerschiefer. *Szulowa*, mit Roth-Kupfererz und Malachit, in Thonschiefer. *Rosenau*, derbe Massen mit Eisenglanz in Quarz. *Kraschower Comitat: Dognacska*, in Magneteisen eingewachsen, mit Granat und Bunt-Kupfererz. *Orawicza*, mit gediegenem Gold und Kalkspath. *Moldawa*, derb, mit Ziegelerz, Kupferlasur, Braun-Eisenstein und Barytspath, auf Erz-Gängen, die theils in Glimmerschiefer, theils in Kalk aufsetzen. *Szaska*, mit Bunt-Kupfererz, grünem Granat und Kalkspath in körnigem Kalk. *Honthor Comitat: Schemnitz*, Krystalle (L. 334), oft mit Braunspath überzogen, auf krystallisirtem Quarz, mit Bleiglanz, Blende und Barytspath; auf Erz-Lagerstätten in Diorit-Porphyr. *Neograder Comitat: Lovinobanya*, mit Fahlerz in Glimmerschiefer. *Liptauer Comitat: Bocza*, mit Quarz im Granit. *Magurka*, eingesprengt in Quarz, mit Fahlerz in Granit. *Sohler Comitat: Mezibrod*, in Glimmerschiefer. *Ballasch*, mit Fahlerz und Barytspath, in Glimmerschiefer. *Mito*, mit Eisenspath und Quarz, in Glimmerschiefer. *Allgebirg*, derbe Massen, oft schön bunt angelaufen, in Glimmerschiefer. *Herrengrund*, derb und krystallisirt, häufig bunt angelaufen, mit Eisenspath, Gypsspath und Fahlerz; oft breccienartig durch Kalkspath zusammenge kittet, sogenanntes „Trümmererz“, in Grauwacke. *Jaszena*, mit Fahlerz, auf Quarz und Kalkspath, in Glimmerschiefer. *Poinik*, mit Kupferlasur und Braun-Eisenstein, in „Uebergangskalk“. *Varaba*, derbe Massen, mit Fahlerz in Quarz, begleitet von Eisenspath

und Barytspath, in Glimmerschiefer. *Sandberg*, mit Fahlerz, Kupferlasur und Barytspath, in Glimmerschiefer. *Libethen*, derb, mit phosphorsau-rem Kupfer und Malachit. *St. Andre*, mit Eisenspath und Quarz in Glimmerschiefer. *Szathmarer Comitát: Illoba*, in einem Alaunschiefer-Gang, mit Quarz und gediegenem Kupfer. *Feketebanya*, krystallisirt, auf Gängen in Porphyr, mit Rothgültigerz, Fahlerz und Quarz. *Kapnik*, derb krystallisirt, bunt angelaufen, mit Eisenkies, Fahlerz, Bleiglanz und Barytspath, auf Erz-Lagerstätten in Porphyr. *Marmaroscher Comitát: Troyaga*, krystallisirt, mit Eisenkies und Bleiglanz, in Thonschiefer. *Zipser Comitát: Schwedler*, mit Braunspath und Kupferglanz. *Gölnitz*, derb und eingesprengt in Quarz, mit Fahlerz. *Szlovenka*, mit Zinnober und Fahlerz in Quarz. *Schmölnitz*, mit Quarz, Barytspath und Fahlerz, auf Erz-Lagerstätten in Thonschiefer. *Iglo (oder Neudorf)*, krystallisirt und derb, mit Ziegelerz, Malachit, Braunspath und Quarz, auf Erz-Lagerstätten in Thonschiefer. — *Siebenbürgen: Posahonita*, mit Bunt-Kupfererz, auf einem mächtigen Lager in Glimmerschiefer.

Italien. *Sardinien, Piemont: Gegend von St. Marcell*, in Glimmerschiefer. *Arsana*, mit Bleiglanz gemengt in Glimmerschiefer. *Monte Ramazzo* unfern *Genua*, in Serpentin. — *Toscana: Berg Calvi* unweit *Campiglia*, in körnigem Kalk. *Montecatini*, in der Nähe von *Volterra*, in Nieren, mit Kupferglanz und Bunt-Kupfererz, in einer Thonschicht über Gabbro.

Griechenland. *Sporaden. Insel Skopelo*: bei dem Dorfe *Klíma*, in kleinen Parthieen, auf einer Eisenkies-Lagerstätte in Thonschiefer.

Russland. *Wolfs-Insel im Onega-See*, Krystalle auf Amethyst, in Höhlungen von Mandelstein. — *Finland: Pitkaranda*, mit Magneteisen und Eisenkies, in Granit. — *Ural: Nischne Tagilsk*, mit gediegenem Kupfer und Malachit, kleine Parthieen in gelbem Thon liegend. *Bere-sowsk*, kleine Massen in Quarz eingewachsen, der Gänge in Granit bildet. *Gumeschewskische Kupfergrube* unfern *Schelesinskoi*, in der Gegend von *Katharinenburg*, kleine, derbe Massen, mit Roth-Kupfererz in einem Lettenlager. *Turjinische Gruben* in der Nähe von *Bogoslowsk*, mit Eisenkies und Malachit, in Kalkspath eingesprengt. *Kupfergrube Kí-rábinsk*, eingewachsen, derbe Parthieen, selten Krystalle, in Glimmer- und Chloritschiefer, von Kupferlasur und Malachit begleitet; bisweilen ist der Kupferkies in Kupferpecherz umgewandelt. Gegend von *Slatoust*, am rechten Ufer des *Ai*, unfern der Mündung der *Karagajka*, mit Malachit, auf Quarz-Adern in talkigem Thonschiefer. Am linken Ufer des *Ai*, bei *Kussinsk*, auf Quarz-Adern in Kalkstein. *Taratarskische Grube*, mit Malachit auf Nestern in Granit. *Grube Polákovsk*, auf Nestern und Gängen im „schieferigen Gebirge“, von Malachit und Kupferlasur begleitet; auch in andern Gruben dieser Gegend. — *Allai: Syránowsk*, mit

kohlensaurem Blei, Kupferlasur und Hornstein, auf Erz-Lagerstätten in Thonschiefer. *Schlangenberg*, auf Klüften in Hornstein, oder in Barytspath eingesprengt.

Polen. *Miedzianagora*, kleine Krystalle auf krystallisiertem Braunspath, in Muschelkalk. *Miedzianka*, in kleinen Nieren, mit Kupfergrün und Kupferlasur, in derselben Felsart.

A f r i k a.

Nubien. *Land Koßdofan*: am *Okelim* und *Krduss*, derb und krystallisirt, mit andern Kupfererzen auf Quarz-Gängen in Granit. Am *Gutschesch-Fluss*, auf Quarz-Gängen in Gneiss, von gediegenem Gold, Eisenkies und Hornblende begleitet.

A m e r i k a.

Vereinigte Staaten. *New-York: Potsdam*, in Hornblendeschiefer. — *Maryland: Baltimore*, in Granit. — *New-Hampshire: Francoma*, in Gneiss. — *Vermont: Schrewsbury* und *Strafford*, im Gemenge mit Magnetkies. — *Massachusetts: Southampton*, mit Bleiglanz, auf einem Gang in Granit. *Sterling* unweit *Worcester*, in Glimmerschiefer. *Greenfield*, mit Malachit und Barytspath, in buntem Sandstein.

Mexico. *Cerro de la Merced* unfern *Asientos de Ibarra*, mit Malachit, Eisenkies, Kupferlasur und kohlensaurem Blei, auf Gängen in Kalkstein. *Cerro de Chiquihuitillo*, in der Nähe von *Asientos de Ibarra*, auf Gängen in Diorit, von Antimonglanz, Silberglanz, Bleiglanz, Eisenkies und Blende begleitet. *Cerro del Potosi*, mächtige Gänge in Kalkstein bildend, mit Kupferglanz, Hornstein und Feldspath. *Grube Santissima Trinidad* bei *San José del Oro*, in Begleitung von gediegenem Gold, Malachit, Kupfergrün und Granat, auf Trümmern in Kalkstein. *Grube Chalma*, in der Nähe von *San José*, mit Malachit, Kupferlasur, Roth- und Bunt-Kupfererz. Thal von *Encarnacion*, unweit *San José*, mit Malachit und Eisenkies, in Magneteisen eingesprengt. *Ramos*, mit Blende, Eisenkies, Rothgültigerz, Fahlerz und Kupferglanz, derb und eingesprengt, auf Gängen in Thonschiefer. *Guadeloupe y Calva*, auf einem Gang in Porphy, von gediegenem Gold und Silber, von Silberglanz und Eisenkies begleitet. Am nördlichen Abhang der *Sierra Madre* bei dem *Rancho el Tigre*, mit Kupferlasur, Kalkspath und mit kohlensaurem Blei, in Porphy. *Angango*, auf Gängen in Porphy, mit Eisenkies, Arsenikkies und Bleiglanz. *Real del Monte*, auf Gängen in Porphy, von gediegenem Silber, Rothgültigerz, Silberglanz, Blende und Quarz begleitet. *Veta Madre* bei *Guanaxuato*, Schnüre und Nester, in Quarz und Kalkspath, mit gediegenem Gold und Silber; mit Eisenkies, Schwarz- und Rothgültigerz auf Erz-Gängen in Thonschiefer. *Zacatecas*, nicht häufig, meist in Gesellschaft von Eisenkies, auf Erz-Gängen in

Diorit *Berg Cahcanto* in der Nähe von *Zacatecas*, mit Eisenkies und Blende einen Gang in Thonschiefer bildend.

Chile. Gegend von *Ramillas*, in grosser Menge mit Bunt-Kupfererz und Kupferglanz, in Diorit.

Brasilien. *Morro de Arrasoyaba* in der Gegend von *Rio Janeiro*, mit krystallisirtem Kalkspath, in Drusenräumen von Kalkstein. — *Minas Geraes*: Ufer des *Abaete*, auf einem Bleiglanz-Gang in Kalkstein, von Fahlerz, Roth-Kupfererz und Blende begleitet.

K U P F E R L A S U R .

(Strahlige und erdige.)

E u r o p a .

Spanien. *Jaen*: *Linares*, kleine, höchst verwickelte Krystalle, und krystallinische Massen von strahligem Gefüge, in deren Innerem grössere und kleinere Parthieen faserigen Malachites eingewachsen sind; die Kupferlasur-Krystalle tragen hin und wieder kleine Krystalle von kohlen-saurem Blei; auf Erz-Lagerstätten in Granit. — *Estremadura*: *Llerena*, mit Blende und Malachit, in Kalkstein. — *Aragonien*: *Molina*, in grossen, undeutlichen Krystallen auf derbem Quarz.

Frankreich. *Pyrenäen*: *Rancié*, im Thal von *Vicdessos* (*Départ. de l'Ariège*), erdig, mit Eisenkies, Eisenglimmer, Braun-Eisenstein und Malachit in Kalkstein. *Départ. du Rhône*: Gegend von *Lyon*, bei *Saint-Bel* und bei *Chessy*, krystallinische und erdige Parthieen in Sandstein-Bänken und in damit wechselnden Thonschichten; die Krystalle (unter andern L. 40, 41, 42 und 43 und mehrere verwickelte Varietäten) oft von ausserordentlicher Schönheit, bekleiden die Wandungen von Drusenräumen, oder finden sich als dichte, feste, in der Mitte oft hohle Kugeln in einzelnen, den Sandstein-Schichten parallelen Lagen, mit Malachit und Roth-Kupfererz. Je weiter die Kupferlasur von der Grenze „älterer Gesteine“ entfernt ist, desto reiner zeigt sie sich von der Beimengung anderer Gesteine. *Départ. des Ardennes*: *Vieilm Salm*, auf Quarz-Gängen in Thonschiefer, von Malachit und Kupferkies begleitet. *Départ. du Haut-Rhin*: *Markirch*, auf Erz-Gängen in Gneiss, mit Bleiglanz, Silberglanz, Rothgültigerz, Barytspath und Braunspath. *Giron-magny*, auf Quarz-Gängen, mit Kupferkies und Fahlerz.

England. *Cornwall*: *Grube Tol Carn* in der Nähe von *St. Day*, auf Gängen in Granit, mit Uranglimmer und anderen Uranerzen. *Huel Muttrell*, mit Quarz, Braun-Eisenerz und Kiesel-Kupfer. *Somersetshire*: *Grube Buckingham*, in kleinen Krystallen, auf Braun-Eisenstein oder Quarz, mit Malachit.

Schottland. *Leadhills* und *Wanlockhead*, auf Quarz-Gängen in Grauwacke, mit Bleiglanz, kohlensaurem und phosphorsaurem Blei.

Schweiz. *Canton Graubünden*: *Obersaxer Gruben*, mit Fahlerz, Kupferkies und Quarz, in Talkschiefer.

Schweden. *Dalekarlien*. *Söderberkes-Kirchspiel*: *Bromsberg*, auf Magneteisen-Lagerstätten. — *Westmanland*. *Norbergs-Kirchspiel*: *Risberg*, auf Lagerstätten von Eisenglanz in Glimmerschiefer. — *Wermland*. *Gunnarskogs-Kirchspiel*: *Bartans-Schurf*, in Quarz. — *Ostgothland*. *Atveds-Kirchspiel*: *Garpa-Grube*, mit Bunt-Kupfererz; Malachit und Kupferlasur. — *Nerike*. *Hanmar-Kirchspiel*: *Vena* unfern *Askersund*, mit Malachit, Kupferkies und Kobaltglanz in Gneiss. — *Tornea Lappmark*: *Swappavara*, mit Kupferkies, Malachit und Kupferglanz, in Glimmerschiefer.

Norwegen. *Stift Christiansand*: *Arendal*, sehr undeutliche Krystalle und erdige Parthieen, auf Magneteisen-Lagerstätten in Gneiss, mit Hornblende (selten).

Preussen. *Schlesien*: *Rudelstadt*, nur spärlich, kleine strahlige Parthieen mit Malachit und Barytspath, in Hornblendeschiefer. — *Sachsen*: *Eisleben*, Gegend von *Mansfeld* und *Sangerhausen*, erdige, seltener strahlige Massen, mit Kupferglanz und Bunt-Kupfererz, in Kupferschiefer. — *Westphalen*: am *Bilstein*, mit andern Kupfererzen; auf Gängen im Grauwacke-Gebirge. — *Rhein-Provinz*: *Rheinbreitbach*, auf Gängen im Grauwacke-Gebirge, nur selten, bisweilen in säulenförmigen, undeutlichen Krystallen auf Quarz. *Daaden*, auf Gängen in Grauwacke, erdige Parthieen, als Anflug auf Quarz, mit Malachit, Kupfergrün, Kupferschwärze und mit kohlensaurem Blei.

Harz. *Schulenberg*, *Grube Glücksrad*, in Krystallen und als Ueberzug von kohlensaurem Blei. *Iberg*, krystallisirt und derb, mit Fahlerz und Braun-Eisenstein. *Lauterberg*, erdige Parthieen, als Ueberzug auf Flussspath, mit Kupfergrün und Kalkspath. *Zellerfeld*, *Grube Bleifeld*, erdig und derb, nur sehr selten in Krystallen, mit grauer Bleierde und mit kohlensaurem Blei, welches bisweilen durch Kupferlasur gefärbt erscheint.

Sachsen. *Freiberg*, auf Gängen in Gneiss, derb, eingesprengt und als Anflug, mit Malachit, Kupferkies, Flussspath und Quarz. *Glashütte* und *Schneeberg*, nur selten als Anflug auf Quarz.

Sachsen-Meiningen. *Saalfeld*, besonders *Grube Ernst Friederich*, strahlig und erdig, auf Barytspath, von Fahlerz, schwarzem Erdkobalt und Kupfergrün begleitet. *Kamsdorf*, krystallinische Parthieen, meist auf Eisenspath sitzend, mit Kupfergrün, Malachit und Fahlerz, auf Gängen im Kupferschiefer-Gebirge.

Hessen-Cassel. *Frankenberg*, als Anflug auf Kupferglanz, mit Blau-Kupfererz. *Bieber*, kleine, nadelförmige Krystalle, mit Fahlerz und eisenschüssigem Kupfergrün, auf Glimmerschiefer. (Älteres Vorkommen.) *Riechelsdorf*, nur selten, in zarten, erdigen Parthieen. *Huckelheim* unfern *Bieber*, in dünnen Lagen als Anflug, mit Malachit auf Klüftflächen von Gneiss. *Haingründau* unfern *Gelnhausen*, erdig, in weissem Todt-Liegendem.

Hessen-Darmstadt. *Thalitter*, kleine, undeutliche Krystalle und als Anflug, mit Braun-Eisenerz und Malachit, in buntem Sandstein.

Nassau. *Holzappel*, derb und als Anflug, mit Blende und kohlen-saurem Blei in Grauwacke. *Strassebersbach*, auf einer verlassenen Grube, in strahligen Parthieen, mit Malachit, Kupferkies, Ziegelerz und Quarz. *Ober- und Niederrossbach*, besonders *Zeche Goldbach*, auf Erz-Gängen in Grauwacke, mit Fahlerz, Blende, Bleiglanz und Faser-Malachit, in strahligen Parthieen. *Dillenburg*, *Grube Wilhelm Friedrich*, auf dem *Breitscheid*, strahlige, büschelförmig auseinanderlaufende Parthieen, mit Kupferkies in Ziegelerz. *Weher hohl*, auf Quarz-Gängen in talkigem Schiefer, mit Kupfergrün, Fahlerz und Kupferkies. *Königstein*, strahlig, mit Malachit und Kupferkies, auf einem Quarz-Gang in Thonschiefer. *Michelbacher Wald* unfern des Dorfes *Rettert*, auf Gängen in Thonschiefer, begleitet von Malachit, Kupferkies, Bleiglanz, Kupfergrün, Barytspath und Quarz.

Baden. *Bruchsal* und *Ubstatt*, im Muschelkalk. *Wiesloch*, mit Galmei in Muschelkalk. *Sassen*, Krystalle in Syenit. (An den genannten Orten nur selten und wenig ausgezeichnet.) *Grube Leopold* bei *Rippoldsau*. *Grube Herrensegen* im *wilden Schapbach*, auf Gängen in Granit, mit Eisenkies, Kupferkies, Braun-Eisenstein und Malachit. *Waldshut*, kleine Parthieen in buntem Sandstein eingesprengt.

Württemberg. *Freudenstadt*, krystallinische Parthieen mit Malachit auf Quarz in buntem Sandstein. *Schönthal*, in Muschelkalk. *Nagold*, im Dolomit des Muschelkaltes. *Bulach*, auf einem Quarz-Gang in Sandstein, strahlige Parthieen, von Fahlerz, Ziegelerz, Malachit und Kupfergrün begleitet. *Horgen* und *Flözlingen*, derb und als Anflug auf Thonsandstein. *Feuerbacher Haide*, erdig, in Keuper-Sandstein.

Baiern. *Rheinbaiern*: *Landsberg* bei *Moschel*, mit Zinnober und Fahlerz, kleine strahlige Parthieen, doch selten. *Imtsch* am *Donnersberg*, in alten verlassenen Gruben, auf Gängen in Porphyry (nur spärlich).

Oesterreich. *Land ob der Ens*: *Salzburg*, *Leogang*, auf einem sehr eisenschüssigen Gestein, begleitet von Malachit und eisenschüssigem Kupfergrün. — *Steiermark*: *Radmär* und *Veitsch*, in erdigen Massen. — *Tyrol*: *Sterzing*, mit Malachit in Quarz. *Schwatz* am *Fiebelkofler*, ein-

gesprengt und Krystalle in Drusenräumen von Kalkstein. *Falkenstein*, blaue Rinne, ausgezeichnet, erdige Kupferlasur, als dünner Ueberzug kleiner Braunspath-Rhomböeder, auf Kalkstein. *Ringewechsel*, derb, erdig, als Anflug, und in kleinen Krystallen, als Ueberzug auf nierenförmigem und traubigem Malachit, mit Braun-Eisenocker in Kalkstein. *Gaier*, nadelförmige Krystalle, vom strahligem Gefüge, zu kleinen kugeligen Parthieen verbunden, auch angeflogen auf Erdkobalt, von Malachit und Braun-Eisenocker begleitet, in Kalk. *Kogl*, kleine, nadelförmige Krystalle, mit Barytspath, eisenschüssigem Kupfergrün, Kupferkies und Fahlerz in „Uebergangskalk“; auch kleintraubige Parthieen auf Braunspath-Rhomböedern, welche mit äusserst dünner Malachit-Rinde bedeckt sind. — *Böhmen*: *Przibram*, als Anflug auf Quarz. *Zinnwald*, sehr selten, in kleinen Krystallen auf krystallisirtem Glimmer oder Quarz. *Schönfelder* und *Schlackenwalder Zinnerz-Lagerstätten*, in derben Parthieen mit Krystallen von Quarz. — *Mähren*: *Blansko*, mit Kupfergrün in Syenit. — *Ungarn*. *Gömörer Comitát*: *Dobschau* (oder *Topschau*), in kleinen Krystallen, mit Malachit, Braun-Eisenstein und Ziegelerz in „Uebergangskalk“. *Biharer Comitát*: *Rezbanya*, auf Erz-Lagerstätten in Kalkstein, von Malachit, molybdänsaurem Blei und Kalkspath begleitet. *Liptauer Comitát*: *Magurka*, mit Antimonglanz und Fahlerz in Granit. *Dubrawa*, erdige Parthieen, mit Fahlerz auf Antimonglanz-Lagerstätten. *Kraschower Comitát*: *Dognacska*, als Ueberzug auf Strahlstein. *Orawicza*, strahlige Massen, mit Malachit und Ziegelerz. *Moldawa*, krystallisirt, strahlig und erdig, mit Malachit, Ziegelerz und Roth-Kupfererz, auf Erz-Gängen, die theils in Glimmerschiefer, theils in Kalk aufsetzen. *Szaska*, ausgezeichnet schöne Krystalle und erdige Parthieen, mit Faser-Malachit, Roth-Kupfererz, Ziegelerz, und mit Bunt-Kupfererz in körnigem Kalk. *Honthner Comitát*: *Schemnitz*, erdig, als Seltenheit auf Erz-Lagerstätten in Diorit-Porphyr. *Sohler Comitát*: *Mito*, in erdigen Massen mit Quarz und Kupferkies, in Glimmerschiefer. *Altgebirg*, krystallinische Parthieen, auf Kupfererz-Lagerstätten in Glimmerschiefer. *Herrengrund*, von schön blauer Farbe, tropfsteinartig, als Anflug und erdig mit Malachit und Kupfergrün, auf Erz-Lagerstätten in Grauwacke; auch auf Glimmerschiefer. *Jaraba*, auf Erz-Lagerstätten in Glimmerschiefer. *St. Andre*, mit Kupferkies in Glimmerschiefer. *Sandberg*, krystallisirt, mit Kupferkies und Barytspath auf Erz-Lagerstätten in Glimmerschiefer. *Poinik*, Krystalle, derb und erdige Parthieen, mit Kupferkies, Bleiglanz und kohlensaurem Blei, auf Erz-Lagerstätten im „Uebergangskalk“. *Libethen*, krystallisirt und erdig, mit phosphorsaurem Kupfer und Malachit, in Glimmerschiefer. *Zipser Comitát*: *Gölnitz*, mit Malachit, Braunspath und Quarz. *Schmöbnitz*, mit Malachit und Braun-Eisenstein auf Erz-Lagerstätten in Thonschiefer; selten. *Slowenka*,

krystallisirt und erdig, mit Kupferkies in Quarz. *Iglo* (oder *Neudorf*), nicht häufig, mit Malachit und Kupferkies auf Erz-Lagerstätten, in Thonschiefer. *Einsiedel*, in schönen Krystall-Gruppen, mit Malachit, Kupferkies und Kupfergrün in eisenhaltigem Quarz.

Griechenland. *Cycladen*. *Insel Serpho*: unfern des *Hafens Kutala*, mit Malachit in Kalkstein.

Russland. *Ural*: *Nischne Tagilsk*, meist erdig, mit Faser-Malachit, aber auch in schönen, zum Theil sehr deutlichen, Krystallen, auf Braun-Eisenerz aufgewachsen; in einem gelblichen Thon; daselbst auch in Talkschiefer. *Dorf Smetanina* an der *Kunara*, mit Roth-Kupfererz auf Erz-Lagerstätten in „Uebergangskalk“, besonders früher häufig. *Werchne Mulinsk*, mit Malachit, fein vertheilt, oder in Körnern und Kugeln in weissem Todt-Liegendem. *Beresowsk*, selten, auf Quarz-Gängen in Granit. *Turjinische Gruben* unweit *Bogoslowsk*, in Krystallen, die mit Faser-Malachit auf dichtem Roth-Kupfererz aufgewachsen sind, in Thon oder Kalk. *Grube Poläkowsk*, auf Gängen im schieferigen Gebirge, mit Kupferkies und Malachit. *Krasnojarsk*, mit Malachit in einem weissen Sandstein. *Kupfergrube Kiräbinsk*, eingewachsen in Glimmer- und Chloritschiefer, in Krystallen und kleinen faserigen Massen, begleitet von Malachit und Kupferkies. *Sannarskische Kupfergrube*, mit Grammatit. — *Altai*: *Riddersk*, Krystalle, mit Barytspath und mit kohlen-saurem Blei in Hornstein. *Syränowsk*, in Krystallen, die bisweilen zu Malachit umgewandelt sind, mit kohlen-saurem Blei, auf Erz-Lagerstätten in Thonschiefer. *Schlangen-berg*, schöne Krystalle, mit gediegenem Kupfer und Roth-Kupfererz, auf Erz-Lagerstätten in Thonschiefer.

Polen. *Miedzianagora*, undeutlich krystallisirt, als Anflug und in erdigen Parthieen, in Letten- und Mergel-Schichten, seltener auf Braun-Eisenstein, mit Malachit und Kupfergrün, auf Erz-Lagerstätten im Muschelkalk. *Miedzianka*, mit Kupfergrün, in Drusen krystallisirt, erdig, als schöner, zarter Anflug, in „Uebergangskalk“. *Syleowagora* unfern *Checin*, strahlig, in Kalkstein und Kalkbreccie.

A f r i k a.

Nubien. *Land Kordofan*: am *Okelim* und *Krduss*, derb und krystallisirt, mit Kupferglanz, auf Quarz-Gängen in Granit.

A m e r i k a.

Vereinigte Staaten. *Rhode-Island*: *Cumberland*, in Talkschiefer. — *New-Jersey*: *Brunswick*, in Krystallen, mit Malachit, auf einem Thonschiefer-artigen Gestein. — *Pennsylvanien*: *Perkiomen-Blei-grube*, mit Blende und Bleiglanz.

Mexico. *Grube Chalma* unfern *San José del Oro*, mit Malachit, Bleiglanz und Roth-Kupfererz auf Gängen in Kalkstein. Am nördlichen

Abhang der *Sierra Madre* unfern des *Rancho el Tigre*, von Bleiglanz, Kupferkies, Quarz und kohlen-saurem Blei begleitet, in Porphyr. *Grube Tatahuelo*, unfern des Gebirges von *Santa Jago*, mit Malachit, Roth-Kupfererz und Ziegelerz, auf Gängen in Granit. *Ramos*, mit Malachit und Braun-Eisenstein, auf Gängen in Thonschiefer. *Cerro de la Merced* unfern *Asientos de Ibarra*, von Kupferkies, Malachit, Eisenkies und Bunt-Kupfererz begleitet, auf Gängen in Kalkstein. *Mazapil*, mit Malachit, Braun-Eisenstein, Kupferglanz, Bleiglanz und mit kohlen-saurem Blei, auf einer Lagerstätte zwischen Bergkalk und Granit.

Westindien. *Grosse Antillen*. *Insel Cuba*: *Villaclara*, mit Malachit in thonigem Sandstein.

Chile. *Anjillas*, mit Braun-Eisenstein, Malachit, Epidot, Hornblende und Kalkspath in einem quarzigen Gestein. *S. Rosa*, mit Malachit, Fahlerz und Zinnober in Granit. *Payguano*, mit Bleiglanz, Braun-Eisenstein und kolensaurem Blei, in Porphyr.

KUPFER-MANGANERZ.

Europa.

Oesterreich. *Böhmen*: *Schlackenwäld*, mit Zinnerz, (kommt seit einigen Jahren nicht mehr vor).

KUPFER-NICKEL s. ARSENIK-NICKEL.

KUPFERPECHERZ s. ZIEGELERZ.

KUPFERRAUCH s. EISEN-VITRIOL, GRÜNER.

KUPFERSAND s. KUPFER, SALZSAURES.

KUPFERSCHAUM.

Europa.

England. *Derbyshire*: *Matlock*.

Sachsen-Meiningen. *Saalfeld*: *Grube „in fröhlicher Hoffnung“*, mit andern Kupfererzen.

Oesterreich. *Tyrol*: *Falkenstein*, *Ringenswechsel* und *Kogl*, als Anflug, selten krystallisirt, mit Fahlerz, Kalkspath, Kupferkies und Quarz. *Thierberg*, mit Kupferkies und Quarz in Thonschiefer. *Gaier*, mit schwarzem Erdkobalt und Kobaltblüthe, in Kalkstein. *Maucknerötz*, mit Braun-Eisenstein und Kupferkies. — *Ungarn*: *Sohler Comitatz*: *Libethen*, auf quarzigem Gestein.

Italien. *Toscana*: *Campiglia* unfern *Piombino*, mit Zinkspath und Kalkspath.

Afrika.

Nubien. *Land Kordofan*: *Okelim*, mit Kupferkies und Kupferglanz auf Quarz-Gängen in Granit.

Amerika.

Brasilien. *Congonhas da Campo*, (angeblich) mit Quarz und Magnetkies.

KUPFERSCHWÄRZE.**Europa.**

England. *Cornwall*: *Carrarach* und *Tincroft*, mit andern Kupfererzen, auf Gängen in Granit oder Thonschiefer.

Norwegen. *Stift Christiansand*: *Arendal*, mit Kupferkies und Eisenkies.

Preussen. *Schlesien*: *Rudelstadt*, nicht häufig, mit andern Kupfererzen. — *Westphalen*: *Siegen* und *Müsen*, kleine Parthieen, mit Kupferkies, Malachit und Quarz, im Grauwacke-Gebirge. — *Rhein-Provinz*: *Virneberg* bei *Rheinbreitbach*, auf Quarz, von Kupferkies und krystallisirtem kohlenaurem Blei begleitet, auf Gängen in Grauwackeschiefer. *Daaden*, im Gemenge mit Braun-Eisenerz, Kupferkies und Eisenkies.

Harz. *Schulenberg*, *Grube Glücksrad*, auf Gangklüften, mit Malachit und kohlenaurem Blei in zelligem Quarz. *Lauterberg*, *Grube Louise Christiane*, auf Gangklüften, mit Kupferkies, der deutlich eine stufenweise Umwandlung in Kupferschwärze wahrnehmen lässt.

Sachsen. *Freiberg*, auf Fahlerz, im Gemenge mit Braun-Eisenerz, Kupferkies und Quarz. *Zschopau*, mit Kupfergrün in zelligem Quarz, auf Gängen in Gneiss.

Sachsen-Meiningen. *Saalfeld*, spärlich, mit Kupferkies. *Kamsdorf*, von Kupferkies und Braunsparthie begleitet.

Baden. *Grube Herrensegen* im *wilden Schapbach* im *Schwarzwald*, auf Klüften und in Höhlungen von porösem Quarz, von Kupferkies und Eisenkies begleitet.

Oesterreich. *Tyrol*: *Falkenstein*, *Thierberg* und *Ringenechsel*, mit Fahlerz und Kupferkies, meist nur als Anflug, in „Uebergangskalk“.

— *Ungarn*. *Gömörer Comitat*: *Rosenau*, in Quarz mit Fahlerz. *Szulowa* (Berg), mit Kupferkies und Malachit auf Erz-Lagerstätten in Thonschiefer. *Kraschower Comitat*: *Szaska*, mit Ziegelerz, Fahlerz und Bunt-Kupfererz, in körnigem Kalk. *Moldawa*, mit Roth-Kupfererz und Kupferlasur auf Erz-Gängen. *Orawicza*, auf Erz-Gängen in Syenit und körnigem Kalk, in Umwandlungs-Pseudomorphosen nach Kupferglanz.

Dognacska, mit Granat und Kupferkies. *Szathmarer Comitát: Illoba*, mit gediegenem Kupfer und Kupferkies, in Quarz, *Zipser Comitát: Iglo (oder Neudorf)*, mit Fahlerz, auf Erz-Lagerstätten in Thonschiefer. *Einsiedel*, als Ueberzug auf gediegenem Kupfer. *Schmölnitz*, mit Fahlerz und Kupferkies, auf Erz-Lagerstätten in Thonschiefer.

Russland. *Altai: Schlangenberg*, als Ueberzug auf Kupferkies.

Polen. *Miedzianogóra*, in einer Erz-führenden, grauen Lettenschicht, mit Kupferglanz in Muschélkalk.

A f r i k a.

Nubien. *Land Kordofan: Okeim*, mit Kupferkies, Kupferglanz und Kupferschaum, auf Quarz-Gängen in Granit.

KUPFER-SMARAGD.

E u r o p a.

Russland. *Sibirien*: westlicher Abhang des kleinen Gebirges *Altye-Tebé*, gegen das Flüsschen *Alty-Szu* hin, im Gebiete der *mittleren Kirgisen-Steppe*, ungefähr 100 Werste von der russischen Niederlassung *Kar-Karaly* entfernt, meist krystallisirt (L. 84), seltener derb, auf kleinen Gängen in einem dichten, versteinungsleeren Kalkstein.

KUPFER-VITRIOL.

E u r o p a.

Spanien *Sevilla: Rio Tinto*, in Gruben, in sehr grosser Menge.

Frankreich. *Départ. du Rhône: Saint Bel* und *Chessy* bei *Lyon*, mit andern Kupfererzen, in Sandstein.

England. *Insel Anglesea: Parys-Gruben*, mit Kupferkies.

Schottland. *Wicklow*, auf mehreren Kupfergruben als secundäres Erzeugniss.

Schweden. *Dalekarlien. Stora-Kopparbergs-Kirchspiel: Fahu*, mit Eisenkies und Kupferkies.

Preussen. *Westphalen: Siegen, Grube alte Mahlscheid*, auf Adern in Quarz, mit eingesprengtem Kupferkies und Eisenkies.

Harz. *Rammelsberg*, nicht häufig, meist mit Eisen-Vitriol verunreinigt.

Oesterreich. *Land ob der Ens: Mühlbach im Pinzgau*. — *Tyrol: Ahrn* und *Klausen*, mit Kupferkies. — *Böhmen: Zinnwald*. — *Ungarn. Sohler Comitát: Herrengrund*, mit Fahlerz und Kupferkies, oder tropfsteinartig auf Grubenholz sitzend, von schön blauer und grüner Farbe. *Zipser Comitát: Schmölnitz*, auf Erz-Lagerstätten in Thonschiefer, mit Kupferkies.

Italien. *Neapel: Vesuv*, besonders in der Nähe von *Portici*, auf

schlackiger und blasiger Lava, begleitet von salzsaurem Kupfer, Eisen-Vitriol, Eisenglanz und andern Sublimations-Producten.

Polen. *Miedzianagora*, auf Erz-Lagerstätten in Muschelkalk, entstanden durch Zersetzung von Kupfererzen, in alten Bauen.

A s i e n.

Klein-Asien. *Insel Cypem.*

A m e r i k a.

Chile. *Prov. Coquimbo: Copiapo*, kleine Krystalle, mit Coquimbit (neutralem schwefelsaurem Eisenoxyd).

KUPFER-WISMUTHERZ s. WISMUTHGLANZ.

K U P H O L I T H.

E u r o p a.

Sachsen. *Schwarzenberg*, mit Bitterspath und sogenanntem Metaxit (Asbest) in Kalkstein.

(Darf nicht mit der zuweilen eben so benannten Varietät des Prehnits verwechselt werden.)

KYANIT s. DISTHEN.

K Y M A T I N.

E u r o p a.

Sachsen. *Reichenbach*, faserige Parthieen, in Begleitung von Bitterspath, in Diorit. *Kuhnsdorf*, derb, in Serpentin.

L A B R A D O R.

E u r o p a.

Spanien. Gebirge von *Jaen*, unfern der *Puerta de arenas*, dem merkwürdigen Felsenhor, in der Nähe von *Campotejar*, als überwiegender Gemengtheil von Hypersthenfels, welcher etwas Eisenkies und microscopische Magneteisen-Octaëder enthält.

Schottland. *Milngavie* unfern *Glasgow*, in Trapp. *Campsie*, krystallinische Parthieen in Diorit. *Portsoy* und *Insel Sky*, in syenitischen Gesteinen.

Irland. *Mourne-Gebirge*, in porphyrtiger Felsart.

Preussen. *Mark Brandenburg*, eingewachsen in losen Blöcken dieser und jener Gesteine. — *Schlesien: Neurode.*

Harz. *Baste*, krystallinische Parthieen in Diorit.

Sachsen. Gegend von *Penig*, *Pesterwitz*, *Plawischer Grund* und *Triebischthal* bei *Meissen*, in Syenit. *Neustadt*, Krystalle in Diorit. *Grüneburg*, krystallinische Parthieen in Gneiss.

Oesterreich. *Tyrol*: *Monzoniberg*, spärlich mit Magneteisen und Hornblende. — *Böhmen*: Gegend von *Bilin*, krystallinische Parthieen in Basalt.

Italien. *Sicilien*: *Monte Pilieri* bei *Nicolosi* am *Aetna*, schöne, aus Lava herausgewitterte, Zwillings-Krystalle.

Russland. Gegend von *Peterhof*. — *Finnland*: *Miolö* bei *Sweaborg*, lose Stücke, oft auch grössere Blöcke. *Ojamo*.

A m e r i k a.

Britisches Nord-Amerika. Küste von *Labrador*, besonders *St. Pauls-Insel*, und Berg-Kette von *Kiglapayed*, grosse, stumpfeckige Stücke und Geschiebe, oft von ausgezeichneter Schönheit und von prachtvollem Farbenspiel.

Vereinigte Staaten. *New-York*: *See Camplain* unfern des Berges *Moriah*, angeblich in Granit. *Amity*, lose. — *New-Jersey*: *Pongton*, lose Massen.

Chile. *Rio Maure*, nordöstlich von *Tacora*, Krystalle in Porphyr. *Rio Tabacuano* unfern *Manila*, Zwillings-Krystalle in Augit-Porphyr.

LASIONIT s. WAVELLIT.

L A S U R S T E I N.

E u r o p a.

Russland. *Sibirien*: Ufer der *Sjudanka*, besonders in jener Gegend, wo sie sich in den *Baikalsee* ergiesst, in Granit und körnigem Kalk, von Quarz, Kalkspath, Feldspath, Glimmer und Eisenkies begleitet.

A s i e n.

China. *Provinz Kiangsi*: *Chovi-tcheoufou*, überhaupt in mehreren Provinzen verbreitet. — *Provinz Kanton*: *Insel Hainan*. — *Kleine Bucharei*, oder das Land *Turfan* (auch *Ost-Dechagatai* genannt), in körnigem Kalk, mit Eisenkies. — *Tibet*.

Tatarei. In *Badakschan* und *Usbekistan*, (dem vormaligen *Mawarelnahar*).

A m e r i k a.

Chile. In Quarz. (Der nähere Fundort ist unbekannt.)

L A T R O B I T .

A m e r i k a .

Britisches Nord-Amerika. *Küste Labrador: Insel Amatok*, mit Glimmer, Kalkspath und Feldspath verwachsen.

Vereinigte Staaten. *Massachusetts: Bolton* (angeblich).

L A U M O N T I T .

E u r o p a .

Frankreich. *Départ. des Côtes-du-Nord: Huelgoët*, krystallinische Massen, seltener ausgebildete Krystalle, L. 67, auf Quarz-Gängen in Thonschiefer, von Kalkspath begleitet.

Schottland. *Renfrewshire: Paisely*, mit Analcim. — *Kilpatrick*, in Mandelstein. Thal von *Pottie*, in Diorit. *Insel Sky*, in Mandelstein.

Irland. *Grafschaft Antrim: Mourne-Gebirge*, in Granit, jedoch nur selten. *Portrush*.

Schweiz. *St. Gotthardt: Peccia und Val Maggia*, mit Apatit, Bergkrystall, Prehnit, Chlorit und Kalkspath, in Gneiss.

Dänemark. *Farøer*, in Mandelstein.

Schweden. *Dalekarlien. Stora-Kopparbergs-Kirchspiel: Finbo* unfern *Fahm*, krystallinische und erdige Parthieen, auf Erz-Gängen, von Kupferkies, Eisenkies, Magnetkies und Serpentin begleitet. — *Smaland. Alsheda-Kirchspiel: Adelfors*, auf Gängen in Glimmerschiefer, mit gediegenem Gold, Eisenkies und Quarz.

Norwegen. *Stift Christiania: Kongsberg*, auf Erz-Gängen in Glimmerschiefer, von Eisenkies und Kalkspath begleitet.

Nassau. *Ziegenberg* unfern *Geminden*, kleine Krystalle in Basalt. *Dillenburg*, krystallinische Parthieen in Diorit.

Oesterreich. *Tyrol: Klausen*, in Phonolith. *Monzoni*, undeutliche Krystalle in Granit. — *Böhmen: Eyle*, als Ausfüllungsmasse schmaler Gänge in Thonschiefer; auch, aber sehr spärlich, auf den Goldführenden Quarz-Gängen daselbst. Gegend von *Lieschnitz*, auf Klustflächen von Diorit.

Italien. *Savoyen: Cormayeur*, auf Gängen in talkigem Gneiss. — *Mailand: Baveno*: sehr selten, in Begleitung von Epidot und Chlorit, kleine Krystalle in Granit. — *Gouv. Venedig: Vicenza*, in Mandelstein. — *Toscana. Insel Elba: St. Pietro*: als Seltenheit in Granit. — *Kirchenstaat: Capo di Bove* unfern *Rom*, (angeblich) in Lava.

Russland. *Ural: auf dem Petropawlow'schen Berge bei Bogoslowsk*, verwitterte Krystalle in Höhlungen eines Diorit-Porphyr's.

A s i e n .

Ostindien. *Dukhun* (oder *Deccan*). *Poona*, in der Nähe des

Nähe des *Mota-Mola-Flusses*, mit Analcim, in Höhlungen von basaltischem Mandelstein.

Amerika.

Britisches Nord-Amerika. *Neu-Schottland: Mary-Bay*, auf Adern in Diorit. *Sandy-Cove*, Krystalle, oft von seltener Schönheit, mit Stilbit in Diorit. *Peters-Point*, die Wandungen einer Höhle überkleidend, welche gegen sechs Fuss Durchmesser hat, im Mandelstein; auf den Laumontit-Krystallen sitzen wieder schön krystallisirte Apophyllite und Kalkspathe. *French Cross-Cove*, in Höhlungen im Mandelstein. — *Canada: Marmozze-Spitze*, in der Nähe des *Oberen-Sees*, auf Adern von Feldspath und Kalkspath, in Mandelstein.

Vereinigte Staaten. *New-Jersey: Bergen*, schöne Krystalle in Kalkstein. — *Maine: Philippsburg*, mit Quarz und Kalkspath, auf Gängen in Gneiss. — *Delaware: New-Port-road*, krystallinische Parthieen auf Adern in Hornblende-Gestein. — *New-York: Philipptown*, in Diorit. — *Massachusetts: Charlestown*, in Syenit.

LAVENDULAN.

Europa.

Sachsen. *Annaberg, Grube Galldäusche Wirthschaft*, mit Eisenkies und Speiskobalt, selten.

LAVEZSTEIN s. TALK.

L A Z U L I T H.

Europa.

Oesterreich. *Land unter der Ens: Neustadt*, in Quarz, Glimmer oder Talk eingewachsen, mit Granat. — *Land ob der Ens*: Gegend von *Werfen, Schlamming* und *Rädel-Graben*, in Klüften von Thonschiefer, mit Quarz und Eisenspath. *Kniebis* am *Rathhausberg*, mit Molybdänglanz, Kupferkies und Eisenkies. — *Steiermark. Gratzter Kreis: Fischbacher Alpe*, im sogenannten *Giessibler Holzschlag* und an mehreren Orten daselbst, auf Quarz-Lagern in Glimmerschiefer. * *Brucker Kreis: Krieglach*, in der *Frenütz*, im Quarz in Glimmerschiefer. *Gratzter Kreis: Bärneck*, wenig ausgezeichnet.

LEBERBLENDE.

Europa.

England. *Cornwall*.

Sachsen. *Herbstgrund* zwischen *Wolkenstein* und *Marienbad. Geyer*.

* Bei *Waldbach* unfern *Vorau* kommt der Lazulith, wie es in vielen Handbüchern angegeben wird, nicht vor.

L E B E R E R Z.

E u r o p a.

Oesterreich. *Illyrien: Friaul*, in der Steinkohlen-Formation, mit Zinnober, gediegenem Quecksilber und Eisenkies.

L E B E R K I E S.

E u r o p a.

Frankreich. Gegend von *Barèges, Port de Clarabide, Maladetta, Bagnères de Luchon*, in Granit eingesprengt und nesterweise, von Eisenkies begleitet. *Départ. de la Loire-Inférieure*: Steinbruch *de la Chaterie* unfern *Nantes*, in Hornblende-Gestein, von Granat begleitet.

England. *Cornwall*, mit Zinnerzen und Kupfererzen. — *Derbyshire, Moel Ellion*: in Talk ein Lager bildend.

Schottland. *Worcestershire: Malvern-Hügel*, mit Barytspath in Diorit. — *Argyleshire: Aphin. Galloway-Hügel*.

Schweiz. *Canton Uri: Mayen-Thal*, mit Kupferkies in Quarz. *Canton Bern: Grube Gnadensonne im Lautenbrunner Thal*, mit Eisenkies und Bleiglanz.

Schweden. *Dalekarlien. Stora-Kopparbergs-Kirchspiel: Finbo*, dichte und körnige Parthieen, mit Bleiglanz, Chlorit und Kupferkies verwachsen. *Ahls-Kirchspiel: Värtsberg*, auf Kupferkies-Lagerstätten in Glimmerschiefer. *Lecksands-Kirchspiel: Skidberg*, mit Braun-Eisenstein und Blende, auf Kupfererz-Lagerstätten. *Svardsjö-Kirchspiel: Svartvicks Grubenfeld*, mit Serpentin auf Kupferkies-Lagerstätten, in Glimmerschiefer. — *Smaland. Alsheda-Kirchspiel: Klefva*, derbe Massen mit eingesprengten Granat-Körnern. * — *Westmanland. Skinskattebergs-Kirchspiel: Kärrboberg*, mit Kupferkies und Eisenkies, auf Erz-Lagerstätten in Glimmerschiefer. *Nya-Kopparbergs-Kirchspiel: Nya-Kopparberg*, mit Kupferkies in Glimmerschiefer. *Sala-Kirchspiel: Salberg*, Krystalle auf Bleiglanz und körnigem Kalk, in Gneiss. *Ramsbergs-Kirchspiel: Hackansbada*, auf Kupferkies-Lagerstätten in Glimmerschiefer. — *Wermeland. Kroppa-Kirchspiel: Hornkullen*, mit Bleiglanz und Blende, in Glimmerschiefer. — *Nerike. Axbergs-Kirchspiel: Dylta*, mit Eisenkies und Quarz, in Gneiss. — *Jemtland. Gustafsberg bei Areskutan*, auf Kupferkies-Lagerstätten in Glimmerschiefer, mit Eisenkies, Bleiglanz, Blende, Strahlstein und Hornblende. — *Pitea Lappmark: Nasafjell*, auf einem Quarz-Lager in Gneiss, mit Blende und Bleiglanz.

* Nach den Untersuchungen von Berzelius enthält dieser Leber- oder Magnethies 3,044 Nickel.

Norwegen. *Stift Christiania: Kongsberg*, mit Eisenkies, Arsenikies, Blende, Kalkspath und Barytspath; bisweilen in deutlichen Krystallen. — *Eger: Skaraschurf*, von Bleiglanz, gediegenem Silber, Rothgültigerz und Quarz begleitet. — *Stift Drontheim: Røraas*, auf Kupferkies-Lagern in Chloritschiefer.

Preussen. *Schlesien: Reichenstein*, derb und eingesprengt, in Serpentin. *Querbach*. — *Westphalen: Gegend von Siegen, Eiserfeld*, auf Gängen im Grauwacke-Gebirge, mit Eisenspath, Bleiglanz, Kupferkies und Quarz. *Gosebusch*, mit Kupferkies und Quarz. — *Rhein-Provinz: Unkel am Rhein*, in Basalt.

Harz. *Andreasberg, Grube Abendröthe, Samson und Bergmannstrost*, bisweilen in kleinen Krystallen, sechsseitigen Säulen, in Kalkspath eingewachsen; auch in derben Parthieen, von gediegenem Arsenik, Bleiglanz und Kalkspath begleitet. *Treseburg*, mit Eisenkies und Kupferkies in Diorit.

Sachsen. *Freiberg*, auf Erz-Gängen in Gneiss, zuweilen in sechsseitigen Säulen, mit Eisenkies, Blende, Bleiglanz, Eisenspath, Quarz und Flussspath. *Johanngeorgenstadt*, auf Gängen in Glimmerschiefer, mit Braun-Eisenerz und Quarz. *Breitenbrunn, Annaberg*, mit Flussspath und Quarz, auf Gängen in Gneiss.

Hessen-Darmstadt. *Auerbach*, mit Granat, Idokras, Hornblende und Kalkspath in körnigem Kalk (ist neuerdings wieder schön vorgekommen).

Nassau. *Ober- und Niederrossbach*, auf Erz-Gängen in Grauwacke, von Bleiglanz, Fahlerz, Kupferkies und Blende begleitet.

Baden. *Horberigberg* bei *Oberbergen*, *Kapellenberg* bei *Rothweil*, Gegend von *Endingen* und *Eichelspitze* bei *Eichstetten*, eingesprengt und als Anflug in Dolerit. *Todtmoos, Horbach*, derbe Parthieen in Serpentin. Gegend von *Weinheim*, bei *Sulzbach*, auf Kluffflächen von Syenit.

Baiern. *Silberberg* bei *Bodenmais*, mit Feldspath, Cordierit und Blende in Granit. *Wirsberg* im *Fichtelgebirge*, mit Magneteisen in Serpentin.

Oesterreich. *Steiermark. Judenburger Kreis: Walchen* bei *Eb- lern*, mit Eisenkies in Glimmerschiefer. *Gratzer Kreis: Stubegg* bei *Passail*, in Thonschiefer. *Brucker Kreis: Kalkwang*, mit Eisenkies. *Cillier Kreis: Bacher Gebirge*, besonders bei *Reifnig* und *Bösenwinkel*, als Begleiter des Magneteisens in Gneiss. — *Tyrol: Valsugana* unfern *Roncegno*, ein Lager in Glimmerschiefer bildend. *Stubay-Thal*, derb, mit Quarz verwachsen. *Abfalterbach* im *Pusterthal*. — *Böhmen: Wczelakow*, in Diorit. *Kupferhügel* bei *Kupferberg*, im körnigen Gemenge mit Blende, Kupfergrün und Granat. *Neustädtl*, in Chloritschiefer.

fer. *Joachimsthal*, in derben Parthieen auf Erz-Gängen in Gneiss, mit Bleiglanz, Blende und Braunspath. — *Ungarn. Kraschower Comitat: Dognacska*, krystallisirt in Kalkspath. *Honthier Comitat: Schemnitz*, derb und krystallinisch, mit Eisenkies, Barytspath, Braunspath und Kalkspath in Diorit. *Marmaroscher Comitat: Troyaga*, mit Eisenkies und Kupferkies in Thonschiefer. *Sohler Comitat: Rohnitz*, in Thonschiefer. *Schmölnitz*, mit Eisenkies in Thonschiefer.

Italien. *Sicilien: Cyclophen-Inseln*, in Blasenräumen basaltischer Gesteine.

Russland. *Finnland: Pitkaranda*, mit Magneteisen und Kupferkies in Granit. — *Ural: an der Urenga bei Slatoust*, kleine derbe Parthieen, auch Krystalle, welche bisweilen zierliche Eisenkies-Würfel einschliessen, in Hornblendeschiefer. An der *Lobwa bei Lobwinkoje*, mit Eisenkies in Diorit-Porphyr.

Polen. *Miedzianagora*, mit Kupferglanz und Kupferschwärze in einer grauen Lettenschicht, auf Erz-Lagerstätten im „Muschelkalk“.

Asien.

Ostindien. *Insel Ceylon: Cornigal*, im Süd-Osten von *Colombo*, in Syenit.

Amerika.

Vereinigte Staaten. *Maryland: Baltimore*, Krystalle und derbe Parthieen in Talk. — *Connecticut: Munroe*, in Quarz. *Trumbull*, mit Topas und Flussspath. — *Vermont: Stafford*, mit Eisenkies. *Shrewsbury*. — *Massachusetts: Woburn*, mit Kupferkies auf kleinen Gängen. *Athel und Shelburn*, in Gneiss.

Uruguay. *Serra dos Asperexas*, mit Strahlstein in körnigem Kalk.

LEBERKIES, NICKELHALTIGER s. LEBERKIES.

LEBEROPAL s. MENILITH.

LEBERSTEIN s. BARYTSPATH.

LEDERERIT.

Amerika.

Britisches Nord-Amerika. *Neu-Schottland: Cap Blomidon*, wahrscheinlich in Mandelstein.

LEEELIT.

Europa.

Schweden. *Westmanland: Grythyttä-Kirchspiel*.

LEHUNTIT.

Europa.

Irland. *Grafschaft Antrim: Glenarm*, in Mandelstein.

LENZIN.

Europa.

Preussen. *Rhein-Provinz: Kall*.

LEONHARDIT.

Europa.

Baiern. *Rheinbaiern: Niederkirchen bei Wolfstein* (am sogenannten *Sattel*), Krystalle, welche auf den verschiedensten Stufen der Umwandlung zu Prehnit stehen, von Analcim-Krystallen begleitet, welche gleichfalls mehr oder weniger zu Prehnit umgewandelt sind, auf Klüftflächen eines verwitterten Diorites.

Oesterreich. *Ungarn. Honther Comitat: Schemnitz*, kleine, säulenförmige, durcheinander gewachsene Krystalle (schiefe rhombische Säulen), auf Klüftflächen und in Drusenräumen eines trachytischen Gesteins.

LEPIDOKROKIT.

Europa.

Frankreich. *Pyrenäen. Berg Rancié* im Thal von *Vicdessos*, mit Braun-Eisenstein, auf einem Braun-Eisenstein-Lager im „Uebergangskalk“.

Preussen. *Westphalen: Silbach*, auf einem Braun-Eisenstein-Gang. Gegend von *Siegen: Gosenbach*, auf Eisenglanz und Roth-Eisenstein. *Zeche Kalteborn*, auf Braun-Eisenstein. *Aarbacher Zug* und *Zeche Breimehl* bei *Burbach*, mit Braun-Eisenstein. *Zeche Fünfzehn Löwenpfähle* unfern *Oberkaltenbach*, auf einem Braun-Eisenstein-Lager in Kalkstein. *Marmagen* und Gegend an der *Urft*, auf Eisenstein-Lagerstätten im „Uebergangskalk“.

Harz. *Galgenberg* bei *Clausthal* und *Iberg* bei *Grund*, in und auf faserigem Braun-Eisenstein.

Hessen-Cassel. *Bieber*, auf einem Braun-Eisenstein-Gang.

Baiern. *Arzberg*, auf Braun-Eisenstein.

Polen. *Miedzianagora*, mit Rubinglimmer und Braun-Eisenstein in den oberen Lagen von Kupfererz-Lagerstätten in Muschelkalk. *Szewono* unfern *Ostrowiec* und *Dalejow*, selten, in sternförmigen Parthieen auf thonigem Sphärosiderit in buntem Sandstein.

LEPIDOLITH.

Europa.

Frankreich. *Départ. de la Haute-Vienne*: *Chanteloube*, in Granit, mit Granät, Turmalin und Beryll; der Feldspath ist oft sehr zurückgedrängt.

England. *Cornwall*: auf Gängen in Granit, mit Zinnerz, Apatit und Turmalin.

Schweden. *Södermanland*: *Utön*, mit Quarz-Körnern gemengt, auf Magneteisen-Lagerstätten in Gneiss.

Sachsen. Gegend von *Penig*, besonders bei *Chursdorf*, von schön pfirsichblüthrother Farbe, in Granit, im Gemenge mit Quarz, Feldspath und Albit; auch in krystallinischen, blumigblättrigen Massen. *Zinnwald*, in Granit, grünlich, braunlich, auch roth, oft in schönen Krystallen, mit Quarz, Kaolin, ferner in Drusen mit Bergkrystall. *Allenberg*, schwärzlichgrün, in dichten Lagen, in Quarz-Porphyr.

Oesterreich. *Mähren*: *Iglau*, *Daletschin* und *Roschna*, auf „Lagern“ in Granit, von rothem Turmalin, bisweilen auch von weissem Topas begleitet.

Italien. *Toscana*. *Insel Elba*: bei *St. Pietro*, in sechsseitigen Tafeln und schuppigen Parthieen in Granit.

Russland. *Finnland*: *Katjala*, mit Tantalit in Granit. — *Ural*: *Schartansk* unfern *Mursinsk*, pfirsichblüthroth, oft mit gemeinem Glimmer verwachsen, von Turmalin begleitet, in Granit. *Dorf Juschakowa* in der Nähe von *Mursinsk*, blättrige Massen, oft von bedeutender Grösse, von schön pfirsichblüthrother Farbe, auf Quarz-Gängen in Granit.

Amerika.

Vereinigte Staaten. *Maine*: *Paris*, von besonderer Schönheit, mit rothem Turmalin, in Granit. — *Connecticut*: *Middletown*, in Granit.

LEPIDOMELAN.

Europa.

Schweden. *Wermeland*. *Philippstadts-Kirchspiel*: *Pehrsbergs-Gruben*.

LEUCIT.

Europa.

Preussen. *Rhein-Provinz*: *Rietberg* am *Laacher-See*, in einer eigenthümlichen Breccie, dem sogenannten „Leucit-Trümmer-Gestein“, einem meist sehr festen Gemenge aus Leucit- und Augit-Krystallen und deren Bruchstücken. Der bindende Teig ist stets sehr sparsam vorhanden.

den; bisweilen sind der Masse noch Glimmer-Blättchen und glasiger Feldspath beigemischt. *Niedermendig*, in schlackiger Lava.

Baden. *Eichelberg* bei *Rothweil* im *Kaiserstuhl-Gebirge*, von gelblicher und graulichweisser Farbe, in Körnern und Trapezöedern, oft halb verwittert, in trachytischem Dolerit, mit Krystallen von schwarzem Granat und glasigem Feldspath; oft in so grosser Menge, dass der Dolerit ein porphyrartiges Aussehen erhält. *Horberigberg*, in grossen Krystallen. *Kapellenberg* bei *Rothweil*, *Sponeck*, sehr kleine Krystalle in Dolerit.

Italien. *Kirchenstaat: Rocca di Papa* bei *Albano* unfern *Rom*, in „Leucit-Trümmer-Gestein“. *Capo di Bove*, in einem Strome alter Lava, theils unrein blau gefärbt. Gegend von *Rom: Frascati, Tivoli, Caprarola, Viterbo, Albano* (Krystalle von weisser Farbe), *Borghetto*, in mehr oder weniger grossen Krystallen, lose; oder in Krystallen von der verschiedensten Grösse, zerbrochen, glasig, erdig. (Unter den Laven um Neapel gehören jene zu den ältesten, womit einst die Strassen Pompeji's gepflastert und dessen Bauwerke vollführt wurden, und doch zeichnen sich die Leucite dieser Laven durch grosse Frische aus. Lange Zeit fehlten die Leucite gänzlich — mit Ausnahme der Jahre 1767 und 1771 — in den Ergüssen des Vesuvus; erst in neueren Zeiten sind sie wieder häufiger geworden; so sind besonders die Lavaströme der Jahre 1822, 1828 und 1832 sehr reich an Leuciten). In Lava, oft so häufig, dass dieselbe nur noch als bindender Teig auftritt; auch in Trümmer-Gesteinen der Lava, von Hornblende, Eisenglimmer, Augit, Granat, glasigem Feldspath, Hauyn begleitet; bisweilen schliessen die Leucit-Krystalle Bruchstücke von Hauyn-Krystallen ein. *Camerelle*, in der Nähe von *Viterbo*, in Travertino. *Stella* bei *Albano*, in Peperin. *Aventino, Pincio, Caprarola* bei *Madonna del Parto, Ponte Parente* bei *Bracciano, la Trinita* in der Nähe von *Anguillara* u. a. a. O., meist schon sehr verwittert, in Bimsstein. — *Neapel: Vesuv, Somma* (in den Gang-Gesteinen aus den Schluchten des *Monte Somma* findet sich der Leucit häufig; so am *Canale delle Cogniole*, von rother Farbe, in grosser Menge; *Canale di Vento*, die Leucite bilden oft einen feinen Ring um Augite; *Canale de Menaturo*, grosse Leucit-Krystalle, begleitet von Harmotom; *Canale di Forciella*, die Krystalle nur einzeln in der Grundmasse liegend; *Canale de Morto*, sehr häufig), *Pompeji, Mauro, Rocca Monfina*, hier besonders oft in Lava, Krystalle und Krystall-Fragmente; in körnigem Kalk, theils begleitet von Augit, Mejonit, schwarzem Granat; in Gemengen aus Augit und Glimmer oder aus Leucit und Glimmer, welche Gemenge mitunter eine Bomben-ähnliche Form haben; auch lose. — *Sicilien: Insel Lipari*.

Australien.

Sandwich-Inseln. *Insel Owaihi*, in Lava.

LEUCOPHAN.**Europa.**

Norwegen. *Lamanskaeret*, eine kleine Insel unfern *Brevig*, in Syenit, begleitet von Albit, Ägyrin, Nephelin und Yttrö-Tantalit.

LEVYN s. CHABASIE.**LIBETHENIT s. KUPFER, OCTAEDRISCHES PHOSPHORSAURES.****LIEVRIT.****Europa.**

Norwegen. Gegend von *Skeen*, angeblich auf Drusen von Bergkrystall.

Preussen. *Schlesien: Kupferberg*, auf einem Strahlstein-Lager mit Kupferkies, Eisenkies und Leberkies in Hornblendeschiefer; einzelne Krystalle in Strahlstein eingewachsen, oder büschelförmig gruppiert.]

Harz. (Angeblich.) *Grube Bergmannstrost* bei *Andreasberg*, kleine Krystalle, mit Kalkspath, Quarz und Leberkies verwachsen.

Sachsen. *Zschorlau, Schneeberg*, stängelige Parthieen mit Epidot in Glimmerschiefer.

Oesterreich. *Ungarn. Zemescher Comitatz: Berg Kecskesfar* bei *Szuraskö*, mit Braun-Eisenstein, wahrscheinlich in Diorit.

Italien. *Toscana. Insel Elba: Rio*, mit Strahlstein auf einem Lager in Glimmerschiefer, den Strahlstein durchziehend. Am *Monte Fico*, schöne Krystalle, namentlich die Varietäten L. 273, 274 und 275. (Deutliche Krystalle sind indess nicht häufig; meist fehlen denselben die Endflächen.)

Russland. Gouvernement von *Olonetz: Serdapol*.

Amerika.

Grönland. *Kangerdluk*, angeblich mit Granat in Granit.

Vereinigte Staaten. *Rhode-Island: Cumberland*, auf Adern in Quarz, von Hornblende und Magneteisen begleitet.

LIGURIT.**Europa.**

Italien. *Parma*. An den Ufern des *Stura-Flusses* im *Apenninen-Gebirge*, in einem Talk-artigen Gestein.

LIMONIT s. RASEN-EISENSTEIN.

L I N C O L N I T.

A m e r i k a.

Vereinigte Staaten. *Massachusetts*: *Deerfield*, mit Chabasie in Diorit. — Angeblich auch: *Connecticut*: *Washington*, in Gneiss.

L I N S E N E R Z.

E u r o p a.

England. *Cornwall*, mit Kupferkies, Braun-Eisenstein, Olivenit und Quarz, krystallisirt L. 51.

LITHIONGLIMMER s. LEPIDOLITH.

L O B O I T s. I D O K R A S.

MAGNESIA-HYDRAT s. TALK-HYDRAT.

M A G N E S I T.

E u r o p a.

Spanien. *La Mancha*: *Almodovar*, in Serpentin.

Frankreich. *Départ. de l'Isère*: *Chalanches*, auf Erz-Gängen.

Schottland. *Insel Unst*, in Serpentin.

Schweiz. *St. Gotthardt*: *Weilerstaude* am *Hospenthal*, im Gemenge mit Rutil, Chlorit und blätterigem Talk.

Norwegen. *Dovreffield*, in Talkschiefer.

Preussen. *Schlesien*: *Kosemützer* und *Grochauer Gebirge*, mit Chrysopras, Quarz, Chalcedon, gemeinem Opal, Halbopal und Asbest, als Ausfüllungs-Masse der Serpentin-Klüfte.

Baden. *Kaiserstuhl-Gebirge*: *Sassbach*, von besonderer Schönheit und Reinheit.

Oesterreich. *Steiermark*: *Gulsen* bei *Graubath*, grosse Parthieen in Serpentin. — *Tyrol*: *Fassathal* und *Zillerthal*, in Chloritschiefer. —

Mähren: *Hrubschitz*, mit Meerschäum, Talk und Bergkork, in Serpentin. Griechenland. *Euböa*: *Kumi*, auf gangartigen Räumen in Serpentin.

Russland. *Ural*: Gegend von *Chabornoi*, als Geschiebe.

A m e r i k a.

Vereinigte Staaten. *Pennsylvanien*: *New-Goshen*, auf Adern in Serpentin. *Little Britain*, oft in grossen Massen in Serpentin. — *New-*

Jersey: Hoboken, in Dolomit, bisweilen Krystalle von Aragon enthaltend. — *New-York: Potsdam*, in Serpentin. *Gouverneur*, mit Kalkspath und Feldspath. — *Massachusetts: Bolton*, in Kalkstein.

MAGNESIT, QUARZIGER.

Europa.

Italien. *Sardinien. Piemont: Baudissero* und *Castellamonte*, auf Gängen in einem talkartigen Gestein.

MAGNETEISEN. *

Europa.

Portugal. *Cintra-Gebirge* in der Gegend von *Lissabon*, in Granit. *Serra de Estevais*, als Geschiebe.

Spanien. *Granada: Cabo de Gata*, kleine Krystalle.

Frankreich. *Départ. du Puy-de-Dôme: Puy de Corent*, Krystalle in porösem Basalt. *Départ. de la Loire-Inférieure: Laudat*, Krystalle in Talk, auch in Serpentin. *Départ. de l'Ardèche: Chamarelle*, in Basalt. *Départ. des Ardennes: Rimogne, Saint-Hubert* und *Jehanville*, eingesprengt und in Krystallen, in Thonschiefer.

England. *Cornwall: St. Just*. — *Devonshire: Tavistock*.

Schottland. Gegend um *Ballinvalley*, mit Kupferkies und Eisenkies, auf Gängen in Thonschiefer. *Insel Unst*, in Serpentin. *Insel Isla*, in Chloritschiefer. *Insel Scalpay*, in Serpentin.

Irland. *Insel Magee* bei *Portmuck*, Krystalle in Basalt.

Schweiz. *St. Gotthardt: Weiler Staude*, Krystalle in Chloritschiefer. *Matterhorn*, in Speckstein. Fuss des *Bannberges* bei *Ursern*, in Glimmerschiefer. *Andermatt* am *Breithorn*, kleine, theils microscopische Octaëder, in Talkschiefer, auch in Serpentin. *Canton St. Gallen: am Gonzen* bei *Sargans*, auf einem Roth-Eisenstein-Lager, in krystallinischen und dichten Parthieen, mit Eisenkies und Eisenglanz. *Canton Graubünden: Obersaxer Gruben*, Krystalle in Talkschiefer. *Canton Wallis: Brigg*, in Hornblendeschiefer. *Binnenthal*, in Octaëdern auf Bergkrystall.

Schweden. *Dalekarlien. Stora-Kopparbergs-Kirchspiel: Finbo* bei *Fahn*, grosse Massen im Gneiss-Gebirge, oft in schönen Krystallen, welche bisweilen so mit Talk überzogen sind, dass diese Hülle kaum zu trennen ist: sogenannte „Faluner Talk-Würfel“; auch Krystalle in Chlo-

* Bei der so allgemeinen Verbreitung der octaëdrischen Formen, in welchen dieses Erz sich darstellt, schien, mit wenigen Ausnahmen, deren sich stets wiederholende Erwähnung überflüssig; nur seltener vorkommende Gestalten wurden angeführt.

rit eingewachsen. *Grangjärde-Kirchspiel*: *Persbo*, mit Eisenglanz in Glimmerschiefer. *Hacksberg*, in Glimmerschiefer. *Grengesberg* und *Sjusternberg*, in Glimmerschiefer. *Norrberckes-Kirchspiel*: *Humborg*, in Kalkstein. *Östanberg*, auf Lagern in Gneiss, von Hornblende und Kalkspath begleitet. *Sicksöberg*, in Talk, mit Quarz und Kalkspath. *Insel Solla* im *Barkensee*, mit Eisenkies und Strahlstein; in Diorit. *Nyberg*, auf Gängen in Quarz, von Granat und Feldspath begleitet, oft in Talk eingewachsen. *Söderberckes-Kirchspiel*: *Tolfsberg*, mit Quarz, Hornblende und Glimmer. *Bromsberg*, mit Hornblende, Quarz und Glimmer. *Säthers-Kirchspiel*: *Bispberg* (oder *Betsberg*), auf Lagerstätten, mit Talk und Quarz. *Gross-Tuna-Kirchspiel*: *Skenshytta*, mit Eisenkies und Asbest, in Glimmerschiefer. *Hastberg* (oder *Ickerberg*), auf Lagerstätten in Granit. *Gagnäfs-Kirchspiel*: *Högberg* unfern *Diurmo*, in Granit. *Elfdals-Kirchspiel*: *Asby*, in Diorit. *Folkärna-Kirchspiel*: *Bäsinge-Gruben*, auf Lagerstätten in Granit, mit Bleiglanz und Kupferkies. *Ahls-Kirchspiel*: *Grynsneäck* und *Digerberg*, in Glimmerschiefer. — *Wermeland*. *Philippstadts-Kirchspiel*: *Taberg*, auf Erz-Lagerstätten in Glimmerschiefer. *Nordmarks-Gruben* unfern *Philippstadt*, auf Lagern in Gneiss, oft schön krySTALLISIRT (Rauten-Dodekaëder, auch L. 256), ferner körnige Massen mit Kalkspath verwachsen. *Fagerberg*, mit Granat in Granit. *Torrakeberg*, in Kalkstein. *Pehrsberg*, auf Gang-artigen Lagerstätten in Glimmerschiefer; die Krystalle oft in Talk liegend. *Gunnarskogs-Kirchspiel*: *Landgut Bartan*, mit Quarz und Hornblende in Glimmerschiefer. *Midsommers-Schurf*, mit Quarz in Glimmerschiefer. *Gräsmarks-Kirchspiel*: *Östra-Mangs-Grube*, auf einem Gang mit Kupfererzen. — *Westmanland*. *Nora-Kirchspiel*: *Taberg*, auf mächtigen Gängen in Glimmerschiefer. *Dalkarlsberg*, in Glimmerschiefer, in derben, feinkörnigen Parthieen, bisweilen auch schöne Krystalle in Chlorit. *Vestansfors-Kirchspiel*, *Lindbo*, körnige Massen in Kalkstein, von Hornblende und Grammatit begleitet. *Ericksgrufvefält*, körnig und krystallisirt. *Bilsjöberg*, mit Eisenglanz in Glimmerschiefer. *Norbergs-Kirchspiel*: *Klackberg*, in Kalkstein; mitunter Krystalle in Talk eingewachsen. *Risberg*, mit Eisenglanz, Lager in Glimmerschiefer bildend. *Morberg*, auf Eisenglanz-Lagerstätten in Glimmerschiefer, zum Theil wohl ausgebildete Krystalle. *Rambers-Kirchspiel*: *Hakansboda*, mit Kupferkies in Glimmerschiefer, häufig krystallisirt. *Grythytte-Kirchspiel*: *Finnberg*, mit Eisenkies in Quarz. *Nya-Kopparberg-Kirchspiel*: *Lomberg*, mit Eisenglanz in Glimmerschiefer. *Spartwicksberg*, in Kalkstein. *Svepareberg*, mit Bleiglanz und Kupferkies in Kalkstein. *Altes Grubensfeld*, auf Kupfererz-Lagerstätten in Glimmerschiefer. *Skinskattebergs-Kirchspiel*: *Darsboberg*, in Granit. *Riddarhyttan*, mit Kupfererzen auf Lagern (oder Gängen?) in Glimmerschiefer; derbe Massen und krystallisirt. *Damsjö-*

berg, mit Talk und Quarz in Glimmerschiefer. *Främshytta*, mit Hornblende und körnigem Kalk in Hornblendschiefer. — *Südermanland*. *Floda-Kirchspiel*: *Valfalla*, mit Hornblende in Granit. *Hedvigsberg*, auf Gang-artigen Lagerstätten in Gneiss. *Staf-Gruben*, mit Feldspath auf Erz-Lagerstätten in Gneiss. *Svärta-Kirchspiel*: *Sjösa*, in Gneiss. *Giltinge-Gruben*, in Gneiss. *Tuna-Bergslags-Kirchspiel*: *Kärrgrufvorne*, auf Gängen in Granit. *Utön*, mächtige Gänge in Gneiss bildend. — *Upland*. *Häfverö-Kirchspiel*: *Herrängen* und *Lappgrufve*, ebenso in Glimmerschiefer; krystallisirt, die Krystalle oft in Talk eingehüllt. *Hargs-Kirchspiel*: *Björsta*, in Glimmerschiefer. *Dannemora-Kirchspiel*: *Dannemora*, auf ausgezeichnete Art Gänge in Gneiss bildend; oft sehr feinkörnig, bisweilen mit Chlorit gemengt, oder Braunspath und Kalkspath einschliessend; schöne Krystalle, welche nicht selten ganz mit Chlorit überzogen sind, wie die Krystalle von *Falun* mit Talk. — *Ostgothland*: *Hällestas-Kirchspiel*, mit Granat, Kalkspath und Apophyllit in Granat, *Värna-Kirchspiel*: *Bersko-Gruben*, mit Kupferkies in Granit. *Atveds-Kirchspiel*: *Malvicks-Gruben*, mit Eisenglanz und Kupferkies in Granit. — *Nerike*. *Hamnar-Kirchspiel*: *Vena* unfern *Askersund*, auf Gang-ähnlichen Lagerstätten in Gneiss, von Kobaltglanz, Granat, Kupferkies und Malachit begleitet. *Vinterasa-Kirchspiel*: *Hesselkulla* und *Sanna*, auf Lagern oder Gängen, in Granit. *Lennäs-Kirchspiel*: *Stenkulla*, desgleichen. *Viby-Kirchspiel*: *Bulltorps-Grube*, in Granit. — *Sma-land*. *Alesheda-Kirchspiel*: *Aedelfors*, mit gediegenem Gold, Eisenkies und Quarz, auf Gängen in Glimmerschiefer. *Ukna-Kirchspiel*: *Eigenäs-Grube*, mit Granat und Quarz. *Törnevalla-Kirchspiel*: *Allerspeck*, mit Quarz in Granit. — *Tornea Lappmark*. *Juckasjervi-Kirchspiel*: *Alpe Schiangeli*, mit Bunt-Kupfererz, Strahlstein und Talk, in Glimmerschiefer. — *Medelpad*. *Alnä-Kirchspiel*: *Stafsett-Grube*, Octaëder in Kalkspath.

Norwegen. *Stift Christiansand*: *Arendal*, in grossen Massen in Gneiss, von Granat, Wernerit, Augit, Hornblende, Epidot und Kalkspath begleitet, theils im innigen Gemenge mit denselben, theils einzelne Krystalle dieser Substanzen einschliessend; in Drusenräumen krystallisirt, unter andern L. 298. *Ulefoss*, krystallinische Massen, mit Barytspath in Gneiss. — *Stift Christiania*: *Hackedal*, in der Gegend von *Christiania*, auf Gängen in Gneiss. *Laurvig* und *Friedrichswärn*, eingesprengt und krystallisirt in Zirkon-Syenit. *Feiringen*, in Porphy. *Langöen*, *Tromøer*, *Kaasefeld* und *Skirmsfeld*, an letzterem Orte in schön blätterigen Massen. *Hitteröen*, auf Granit-Gängen in Norit, einem Gemenge aus Feldspath und Quarz.

Preussen. *Schlesien*: *Kupferberg*, derbe Parthieen und kleine Krystalle, auf einem Strahlstein-Lager in Hornblendeschiefer. *Meffersdorf*, in Glimmerschiefer mit Kupferkies. *Rosemitzer Gebirge*, bisweilen in

Serpentin eingesprengt. — *Rhein-Provinz*: *Unkel am Rhein*, schlackige Parthieen in Basalt. *Gierswiese* unfern *Honnef* und *Rückersberg* bei *Obercassel*, in Basalt. *Laacher-See*, in glasigem Feldspath, eingesprengt, eingewachsen, theils auch Octaëder von bedeutender Grösse.

Harz. *Schmalenberg*, auf *Rieckens Glück*, in Granit, in Quarz eingesprengt, von Eisenkies begleitet. *Hüttenrode*, auf dem *Hartsamberger* und *Mühlenweger Zug*, kleine Krystall-Gruppen. *Spitzenberg* bei *Altenau*, derbe Massen.

Sachsen. *Breitenbrunn*, derbe Parthieen und Krystalle, von Eisenkies, Kupferkies, Flussspath, Hornblende und Arsenikkies begleitet. *Berggieshübel*, im Gemenge mit Granat, Kupferkies, Eisenkies und Arsenikkies; hier in schönen Rauten-Dodekaëdern. *Ehrenfriedersdorf*, mit Flussspath und Strahlstein. *Geier*, mit Strahlstein und Leberkies. *Zöbitz*, in Serpentin. Gegend von *Waldheim*, am *Galgenberg* bei *Reinsdorf*, sehr fein eingesprengt und zarte Adern bildend, in schwarzem Serpentin.

Sachsen-Weimar. *Eisenach*, Krystalle, L. 297, in Basalt.

Hessen-Darmstadt. *Auerbach*, in der *Roszbach*, auf Adern in Gneiss, derb (erst seit jüngster Zeit bekannt).

Nassau. *Eppenhain*, derbe Parthieen und Krystalle, mit Epidot, in Chlorit. Am *Steinberg* unweit *Eppenhain*, krystallisirt, auf Klüften und in Drusen von Diorit-Mandelstein. *Amdorf*, Krystalle in Diorit. *Pfalberg* unfern *Sessenbach*, auf Klufflächen und in Blasenräumen von Diorit. *Nauroth* bei *Wiesbaden*, derb, in Basalt.

Baden. *Kaiserstuhl-Gebirge*: *Vogsburg* und *Schelingen*, in körnigem Kalk. Hofgut des *Kiechlebauers* im *Höllenthal*, derbe Stücke in Gneiss eingewachsen.

Württemberg. *Hohentwiel*, Körner in Phonolithuff. *Kappishäusern*, Körner in Basalt. *Jusiberg*, in Basaltuff.

Baiern. *Fichtelgebirge*: *Zellerfeld* bei *Rudolphstein*, derb und krystallisirt, in Serpentin. *Muschwitz-Thal* bei *Lichtenberg*, in Thonschiefer. *Wirsberg*, in Serpentin. *Amberg*, derb und krystallisirt in Thonlagen mit Braun-Eisenstein. *Silberberg* bei *Bodenmais*, in einem granitischen Gestein.

Oesterreich. *Land unter der Ens*: Gegend von *Krems*, mit Epidot auf Lagerstätten von Hornblende-Gestein, in Gneiss. — *Steiermark*. *Gulsen*, enteckt, so dass von den Octaëder-Flächen nur kleine Reste übrig bleiben, mit Eisenchrom, in einem talkigen Gestein. *Judenburger Kreis*, *Pöllau* bei *St. Lambrecht*, mit Eisenglanz verwachsen, in Glimmerschiefer. In der sogenannten *Ranten* bei *Murau*, in Glimmerschiefer. *Brucker Kreis*: *Kiesslinger Alpe*, *Graubath*, von Serpentin begleitet, derb und krystallisirt, L. 298, in Serpentin. *Gratzer Kreis*: am *Plan-*

kogel bei *Galsen*, derb und krystallisirt, mit Quarz verwachsen. *Cillier Kreis*: *Bacher Gebirge*, besonders bei *Reifnig* und *Bösenwinkel*, im Gneiss, begleitet von Granat und Eisenkies. — *Tyrol*: *Pfitsch* und *Ahrn*, häufig, in schönen Octaedern und L. 256, in Chloritschiefer. *Grainer*, Krystalle in Talk. *Vinsena* bei *Predazzo*. *Moena* im Thal von *Fleims*, in Gneiss. *Fiolnik*, auf einem Lager. *Lukow*, *Hradek* u. a. a. O. in Phonolith. — *Böhmen*: *Hauenstein*, in Basalt. *Hohofen* unfern *Neudeck*, einen Stock in Granit bildend, mit braunem Granat. *Orpus* und *Presnitz*, auf Lagerstätten, begleitet von Augit, Hornblende, Granat und Serpentin. *Buchberg* auf dem *Isergebirge*, kugelige Parthieen in Basalt. *Abertam*, mit Turmalin und Zinnerz eingesprengt in Granit. — *Mähren*, *Ruschitz* unfern *Kromau*, in Gneiss, von Augit, Wernerit und Granat begleitet. *Hieselberg* bei *Prockersdorf*, in Chloritschiefer. — *Schlesien*: *Carlsbrunn*, Krystalle in Glimmerschiefer. Gegend von *Benesch*, in Roth-Eisenstein mit Kalkspath. *Seifendorf* unfern *Bennesch*, in Kalkspath. Am *Hackelberg*, zwischen *Würbenthal* und *Klein-Mora*, auf Lagerstätten in Glimmerschiefer, krystallisirt, mit Roth-Eisenstein, Eisenkies, Kalkspath und Quarz. — *Ungarn*. *Gömörer Comitát*: *Rima-Thal* unfern *Theissholz*, Krystalle und Körner in Talkschiefer. *Dobschau*, in Speckstein (?). *Kraschower Comitát*: *Dognacska*, mit Chlorit, Granat und Kupferkies. *Bogsan*, in körnigem Kalk, *Eisenburger Comitát*: *Bernstein*, Krystalle in Chloritschiefer.

Italien. *Sardinien*. *Piemont*: *St. Marcel*, und *Cogne* im *Aosta-Thal*, derbe Massen. *Traversella* im *Brozzo-Thal*, schöne Krystalle, L. 291, auch in Dodekaedern, welche mitunter einen Durchmesser von mehreren Zoll erreichen, eingewachsen in Talk. *Alpe de la Mussa*, schöne Krystalle (L. 256 und 257) in Serpentin. *Pachietto* in der Gemeinde *Balme*. *Traves* und *Radis* im *Lanzo-Thal*. *Angola*. — *Toscana*. Berg *Stazzema* in der Gegend von *Campiglia*, Gänge bildend. *Insel Elba*: *Monte Calamite*, in Glimmerschiefer, auch in losen Blöcken. — *Neapel*: *Vesuv*, Krystalle von mannigfacher Form, meist sehr klein, in Gemengen aus glasigem Feldspath und Nephelin; ferner in Blasenräumen ausgeschleuderter Laven, begleitet von Harmotom; körnige Massen, mit kleinen Glimmer-Theilchen gemengt, und mit zierlichen Glimmer-Krystallen in den drusigen Räumen.

Griechenland. *Livadien*: *Pentelikon* in der Nähe von *Athen*, in Glimmerschiefer. — *Cycladen*. *Insel Syra*: bei *Syra*, in Körnern und Krystallen in Glimmerschiefer. *Insel Serpho*: bei der *Mandra* ein mächtiges Lager in Glimmerschiefer bildend, auf den Wandungen des Glimmerschiefers oft in zierlichen Krystallen.

Russland. *Finnland*: *Pitkaranda*, auf Lagerstätten in Granit, von Kupferkies, Laberkies und Eisenkies begleitet. — *Ural*: *Beresowaja*

Gora unweit Katharinenburg, kleine Octaëder in Chloritschiefer. *Schabrowskoi*, *Werchneiwinsk* und *Brussiansk*, in Chloritschiefer. *Nasinskaja Gora* bei *Slatoust*, schöne, grosse Rauten-Dodekaëder in Chloritschiefer. *Pyschminsk*, *Kalinowsk* bei *Beresowsk*, *Schelesinskoi* bei *Gumeschewsk*, in Serpentin, meist in Octaëdern. Am *See Auschkul*, von Eisenchrom begleitet in Serpentin. *Schischimskaja Gora* bei *Slatoust*, *Bilimbajewsk*, Krystalle in Talkschiefer. *Taratariskische Grube* unweit *Slatoust*, in Granit- und Diorit-Porphyr. Gegend von *Slatoust*, in Glimmerschiefer. Den Magnetberg *Wissokaja Gora* bei *Nischne Tagilsk*, den Magnetberg *Blagodat* bei *Kuschwinsk*, *Katschkanar* bei *Nischne Turinsk* und *Uku-Utasse-Tau* bei *Magnitnaja* bildend, in grossen, ansehnlichen Massen, häufig in den Höhlungen und Spalten in schönen Octaëdern und Rauten-Dodekaëdern. *Nasimskaja Gora* bei *Slatoust*, ein kleines Lager in Chloritschiefer bildend. Ausserdem im *Seifen-Gebirge*, meist in Octaëdern, eines der, nächst dem Quarz, am häufigsten vorkommenden Mineralien.

Asien.

Ostindien. *Hindustan*: Ostküste von *Decan*, in Gneiss. — *Insel Ceylon*: Gegend von *Trincomalie* und *Candy*, in Gneiss. — *Hinter-Indien*, *Reich der Birmanen*: *Ava*, mit Platin, gediegenem Gold und Spinell im Sande der Flüsse. — *Königreich Siam*.

China. *Hochgebirge* in der Umgegend von *Tschang-te-fou*.

Australien.

Van Diemens-Land. *Nuytsland*, oft in ansehnlichen Stücken in Granit. Am *König-Georgs-Sund* und am *Cap Wilson*, in Granit.

Afrika.

Nubien. *Sennaar*: Gebirge von *Szegedi-Moje*, in Thonschiefer. — *Land Kordofan*: Thal des *Adi*, zwischen den Gebirgen von *Fasangora* und *Fullowad*, auf Quarz-Gängen in Thonschiefer. *Gebel Deier*, in der Gegend von *Obeihd*, in Granit.

Amerika.

Grönland. *Isua*, am Berge *Kakkersoit*, bei *Christianshaab*, in eisenschüssigem Quarz. — *Disko-Eiland*, an mehreren Orten in Granit.

Britisches Nord-Amerika. *Neu-Schottland*: *Parsborough*, auf einem kleinen Gang in Mandelstein. *Digby-Neck*, mit Quarz in Mandelstein. *Sandy Cove*, auf Adern in Diorit.

Vereinigte Staaten. *New-York*: *Munroe*, Krystalle in Chloritschiefer. In der Nähe des *Champlain*, in oft bedeutenden Massen in Gneiss. — *Vermont*: *Cavendish*, in Serpentin. *Marlborough* und *Bridgewater*, in Chloritschiefer. *Sommerset*, in körnigen Parthieen, von

Braun-Eisenstein begleitet, in Talkschiefer. (Dies Magneteisen zeichnet sich durch besonders starke magnetische Kraft aus.) — *Rhode-Island: Cumberland*, Krystalle und krystallinische Parthieen in Talkschiefer. — *Maryland: Coptown*, derb und krystallisirt, in Chloritschiefer. — *Connecticut: Sturington*, in Gneiss. — *Pennsylvanien: Little Britain*, Krystalle in Chloritschiefer. — *New-Hampshire: Franconia*, mit Epidot und Quarz. — *New-Jersey*: in den bergigen Gegenden dieses Staates ziemlich häufig. — *Massachusetts: Blandford*, Krystalle in Talkschiefer. *Windsor*, schöne Krystalle in Chloritschiefer.

Mexico. Gegend von *Guadalucazar*, mit grünem Granat in Granit. *Huetamo*, derbe Massen und Krystalle in Syenit. *Grube Chalma* in der Nähe von *Zimapan*, in körnigem Kalk. *Asientos de Ibarra*, Gänge in Kalkstein bildend. Thal des *Encarnacion*, unfern *San José del Oro*, in körnigen Massen, mit Granat und körnigem Kalk. *Rancho las Cruzita*, in Körnern in Porphy. Gegend von *Zacatecas*, in Basalt. Küste von *Neu-Californien*, in Serpentin.

Brasilien. Küste von *Tacarua*, in der Gegend von *Rio Janeiro*, in Granit, oft krystallisirt. *Ihada Pescaria*, in Granit. *Cruz das Almas* unfern *d'Angra dos Reis*, Krystalle in Granit. *Vallongo*, in der Nähe von *Rio Janeiro*, schöne Krystalle auf Quarz- und Feldspath-Gängen in Gneiss. *S. João de Ipanema*, knollige Parthieen in Granit. *Morro de Arrasoyaba*, ziemlich grosse Massen im Gemenge mit Quarz. *Marianna*, Krystalle in Talk- und Chloritschiefer.

Uruguay. *Minas viejas*, derb und krystallisirt, auf Hornblende-Lagen in Quarz. *Estancia da Serpe*, mit Talk in körnigem Kalk. *Gabriel Mazado*, in Quarz. *Cerro de Luna*, in Quarz. *S. Sepé*, in Glimmerschiefer. *Cassapava*, Krystalle in Chloritschiefer.

MAGNETEISEN, ERDIGES.

Europa.

Preussen. *Westphalen: Siegen, Dorf Eisern, Grube Alle Birke*, durch Einwirkung des Basaltes, welcher daselbst das Grauwacke-Gebirge durchbrochen, aus Eisenspath und Braun-Eisenstein entstanden.

Sachsen. *Ehrenfriedersdorf*, in abwechselnden Streifen und derben Parthieen, mit Epidot auf einem Lager von Magneteisen in Gneiss. *Johannegeorgenstadt*, mit Chlorit und Strahlstein in Glimmerschiefer.

MAGNETKIES s. LEBERKIES.

MAGNETKIES, NICKELHALTIGER s. LEBERKIES.

M A L A C H I T.

Europa.

Spanien. *Estremadura*: *Llerena*, mit Blende und Kupferlasur in Kalkstein. — *Gulpuzcoa*: Gegend von *Segura*. — *Aragonien*: *Teruel*, in krystallinischen Parthieen auf Quarz. *Hinajosa*, in faserigen Massen auf Braun-Eisenstein, von Quarz begleitet. — *Cuença*: *Molina*. — *Andalusia*: in der Gegend des *Rio Tinto*.

Frankreich. *Pyrenäen*: *Baigorry* unfern *St. Etienne*, auf Erz-Gängen im „Uebergangs-Gebirge“, von Kupferkies, Eisenkies und Fahlerz begleitet. *Rancie* im Thal von *Videssos*, faserige Massen, mit Eisenkies, Fahlerz, Braun-Eisenstein und Kupferlasur in Kalkstein. *Départ. de l'Isère*: *la Gardette*, mit gediegenem Gold, Eisenkies, Fahlerz und Kupferkies, auf Quarz-Gängen in Gneiss. *Chalanches*, auf Erz-Gängen in Glimmerschiefer, von Speiskobalt und Kalkspath begleitet. *Départ. des Ardennes*: *Biwels* und *Valstorff*, mit Kupferkies, auf Braunschpath-Gängen in Thonschiefer. *Vieilm Salm*, mit Kupferlasur und Kupferkies, auf Quarz-Gängen in Thonschiefer. *Départ. du Rhône*: Gegend von *Lyon*, bei *Saint-Bel* und *Chessy*, in Sandstein, bisweilen in schönen Pseudomorphosen nach Roth-Kupfererz-Formen, auch in faserigen Parthieen und in nadelförmigen Krystallen, in Sandstein.

England. *Caernarvonshire*: *Llandidno*. *Cornwall*: *Grube Tol Carn*, in der Gegend von *St. Day*, in geringer Menge, mit Uranerzen in Granit. *Huel Carpenter* und *Huel Husband*. *Huel Musik* bei *St. Agnes*.

Schottland. *Leadhills* und *Wanlockhead*, auf Quarz-Gängen mit Bleiglanz, kohlen-saurem und phosphorsäurem Blei; am erstgenannten Ort auch in Verdrängungs-Pseudomorphosen nach kohlen-saurem Blei. *Insel Mainland*: *Sandlodge*, auf Gängen in rothem Sandstein, von Kupferkies, Fahlerz und Eisenocker begleitet.

Schweden. *Dalekarlien*. *Söderberckes-Kirchspiel*: *Bromsberg*, auf Magneteisen-Lagerstätten. — *Westmanland*. *Norbergs-Kirchspiel*: *Risbery*, auf Eisenglanz-Lagerstätten in Glimmerschiefer. — *Werneland*. *Gunnarskogs-Kirchspiel*: *Bartansschurf*, in Quarz. — *Södermanland*. *Tuna-Bergslags-Kirchspiel*: *Nyköping*, auf Kupfererz-Lagerstätten in Glimmerschiefer. — *Smaland*. *Alsheda-Kirchspiel*: *Sunnerskogs-Gruben*, mit Roth- und Bunt-Kupfererz in Glimmerschiefer. — *Ostgothland*. *Atveds-Kirchspiel*: *Garpa-Grube*, mit Kupferlasur, Kupferkies und Bunt-Kupfererz in Granit. — *Nerike*. *Hammar-Kirchspiel*: *Vena* unfern *Askersund*, auf Gängen in Gneiss, mit Kobaltglanz, Kupferkies und Magneteisen. — *Tornea Lappmark*: *Ragisvara* und *Svappavara*, auf Gängen in Glimmerschiefer, mit Kupferkies, Kupferglanz und Bunt-

Norwegen. *Stift Christiansand: Arendal*, auf Magneteisen-Lagerstätten, nur in geringer Menge, mit Fahlerz und Kupferkies.

Preussen. *Schlesien: Rudelstadt*, in faserigen Parthieen, in Hornblendeschiefer, von Strahlstein, Kupferkies und Granat begleitet. —

Sachsen: Gegend von Eisleben, mit Kupferlasur, als Ueberzug auf Kupferschiefer. — *Westphalen: Glücksmaar* bei *Schneppenkaufen*, in

Höhlungen von Braun-Eisenstein. *Müsen*, mit Roth-Kupfererz, Kupferkies und Braun-Eisenstein. In der Nähe des *Bilstein*, auf Gängen im

Grauwacke-Gebirge, mit andern Kupfererzen. Gegend von *Siegen*, besonders bei *Eiserfeld*, auf Gängen im Grauwacke-Gebirge, in faserigen,

büschelförmigen, seltener in dichten Parthieen, auch in Umwandlungs-Pseudomorphosen nach Roth-Kupfererz, begleitet von gediegenem Kupfer,

Roth-Kupfererz, Kupferkies, Eisenkies, Braun-Eisenstein und Quarz. — *Rhein-Provinz: Kaiserstempel*, auf Gängen im Grauwacke-Gebirge, in

faserigen, blätterigen, haar- und nadelförmigen Massen, sowie in knolligen Gestalten, und Umwandlungs-Pseudomorphosen nach Roth-Kupfererz,

mit Kupferkies, Roth-Kupfererz, Braun-Eisenstein, Eisenkies und Quarz. *Daaden*, traubige und nierenförmige Parthieen, mit Roth-Kupfererz und

faserigem Braun-Eisenstein, auf Gängen in Grauwacke. *Grube Alter Grimberg*, in Verdrängungs-Pseudomorphosen nach kohlen-saurem Blei.

Rheinbreitbach, niedrige schiefe rhombische Säulen; zu mehreren übereinander gewachsen und blätterige Parthieen, in den Drusenräumen eines

eisenschüssigen Quarzes, begleitet von äusserst zarten, stalactitischen Chalcedon-Gebilden und von phosphorsaurem Kupfer, auf Gängen im Grauwacke-Gebirge. Gegend von *Altenkirchen*, *Hollerter Zug*, nadelförmige,

büschelweise gruppirte Krystalle in drusigen Weitungen von Braun-Eisenstein. *Yeldenz*, dicht, in überaus zierlichen, traubigen Gestalten,

mit Braun-Eisenocker und Quarz.

Harz. *Schulenberg*, *Grube Glücksrad*, in krystallinischen, faserigen und traubigen Parthieen, mit Bleiglanz, kohlen-saurem Blei und Quarz.

Zellerfeld und *Andreasberg*, auf Erz-Gängen in Pseudomorphosen nach kohlen-saurem Blei. *Lauterberg*, auf Gängen, von Kupferkies, Eisen-

kies, Ziegelerz, Quarz und Roth-Eisenstein begleitet. *Iberg* bei *Grund*, faserig und dicht, mit Ziegelerz und Quarz.

Sachsen. *Freiberg*, mit Braun-Eisenstein, Kupferkies, Kupferglanz und Quarz. *Wolkenstein*, mit Barytspath in Gneiss.

Sachsen-Weimar. *Ruhla*, auf einem Gang in Granit, von Kupferkies, Braun-Eisenstein, Quarz, Flussspath und Barytspath begleitet, oft in schönen faserigen Parthieen.

Sachsen-Meiningen. *Saalfeld*, mit Kupfergrün, Braun-Eisenocker, Ziegelerz, Kupferlasur und Barytspath. *Tannenglasbach*, auf Gängen in Thonschiefer, in Gesellschaft von Bleiglanz, Kupferkies und

Flussspath, bisweilen in Umwandelungs-Pseudomorphosen nach Kupferkies. *Kamsdorf*, auf Erz-Gängen, faserige Parthieen mit Ziegelerz und Braun-Eisenocker.

Hessen-Cassel. *Huckelheim* unfern *Bieber*, mit Kupferlasur auf Klufflächen von Gneiss.

Hessen-Darmstadt. *Thalitter*, in Sandstein, mit Kupferlasur, bisweilen auch mit Erdpech, haarförmige, zu kleinen Kugeln gruppirte, Krystalle.

Nassau. *Dillenburg*, *Gruben Bergmanns-Glück* am *Rutsch*, *Stangenwaage* u. a., faserige Massen, mit Quarz, Kupferkies, Braun-Eisenocker und dichtem Braun-Eisenstein. *Grube Elisabeth* (im *Amte Freundsberg*), mit Quarz und Braun-Eisenstein. *Holzappel*, stalactitische Gebilde, auf Gängen im Grauwacke-Gebirge, mit Blende, Bleiglanz und kohlenurem Blei. *Ober- und Niederrossbach*, auf Gängen in Grauwacke, mit Blende und Fahlerz, nicht häufig, nur in kleinen faserigen Parthieen. *Strassebersbach*, auf einem, nicht mehr bearbeiteten, Gang in Grauwacke, von Kupferlasur, Ziegelerz, Kupferkies und Kupfergrün begleitet. *Fronhausen* bei *Wissenbach*, auf einer verlassenen Grube, mit Kupferkies und Ziegelerz. *Michelbacher Wald* unfern des *Dorfes Rettert*, mit Kupferlasur, Kupfergrün, Bleiglanz und Barytspath, auf Gängen in Thonschiefer. *Grube Goldkaute* bei *Uckersdorf*, in Begleitung von Kupferkies, Ziegelerz und Barytspath, in Diorit. *Königstein*, in faserigen und dichten Parthieen, mit Kupferkies und Kupferlasur, auf einem Quarz-Gang in Thonschiefer. *Hachelbach* bei *Dillenburg*, *Grube Gnade Gottes*, auf Erz-Gängen, in Verdrängungs-Pseudomorphosen nach Kalkspath.

Baden. *Schriesheim* und *Altenbach* unfern *Heidelberg*, als Ueberzug auf Barytspath, der Gänge in Granit und Porphyry bildet. *Weinheim*, eingesprengt und auf Klufflächen von Syenit. *Grube Herrensegen* im *wilden Schapbach*, auf Gängen in Granit, mit Kupferkies, Ziegelerz und Quarz, oft in schönen faserigen Parthieen (früher).

Württemberg. *Bulach*, auf einem Quarz-Gang in buntem Sandstein, mit Kupferlasur, Ziegelerz und Fahlerz. *Horgen* und *Flözlingen*, in derben Massen auf Thon-Sandstein. *Bopser* bei *Stuttgart*, auf Sandstein.

Baiern. *Steben* und *Lichtenberg*, in der Gegend von *Baireuth*, mit Eisenkies in Diorit. — *Rheinbaiern*: *Imbach* in der Nähe des *Donnersberges*, auf Gängen in Hornstein-Porphyr, die jetzt nicht mehr bebaut werden.

Oesterreich. *Tyrol*: *Schwatz* am *Fiabelkofser*, in Kalkstein. *Ringenwechsel*, dicht, knollige Massen, auch traubig, von ausgezeichnete spangrüner Farbe, mit Kupferlasur, in Kalkstein. *Kogel*, *Jungfrau* und

Auffahrts-Stollen, mit Kupferglanz, Kupferlasur, Kupfergrün und Barytspath, in Kalkstein. *Falkenstein*, mit Fahlerz und Kupferkies in „Uebergangskalk“. *Falkenstein*, in Pseudomorphosen nach Kalkspath-Formen. — *Böhmen*: *Przibram*, nur selten auf den Erz-Gängen. — *Schlesien*: Gegend von *Würbenthal*: in faserigen Parthieen mit Ziegelerz. — *Ungarn*. *Biharer Comitat*: *Rezbanya*, mit Ziegelerz; Galmei, auch mit molybdänsaurem Blei, auf Erz-Lagerstätten in Kalkstein. *Gömörer Comitat*: *Betler*: faserige und dichte Parthieen, mit Kupferkies in Quarz. *Szulowa*, von Roth-Kupfererz, Kupferkies und Kupfergrün begleitet, in Thonschiefer. *Dobschau* (oder *Topschau*), dicht, mit Kupferlasur und Quarz, in „Uebergangskalk“. *Kraschower Comitat*: *Orawicza*, faserige und dichte Parthieen, von Roth-Kupfererz und Kupferlasur begleitet. *Dognacska*, faserig, mit Kupferkies. *Moldawa*, oft in zarten, haarförmigen Krystallen und in grösseren, faserigen Parthieen, mit Roth-Kupfererz, Ziegelerz und Kupferlasur, auf Gängen, die theils in Glimmerschiefer, theils in Kalk aufsetzen. *Szaska*, in faserigen und dichten Massen, mit Kupferlasur und Ziegelerz in körnigem Kalk. *Sohler Comitat*: *Jaraba*, mit Kupferkies und Kupferlasur auf Erz-Lagerstätten in Glimmerschiefer. *Alteberg*, in faserigen Massen mit Kupferlasur auf Kupfererz-Lagerstätten in Glimmerschiefer. *Poinik*, in dichten Parthieen, mit Braun-Eisenstein, Kupferlasur und kohlenaurem Blei, in „Uebergangskalk“. *Libethen*, faserig und dicht, mit phosphorsaurem octaëdrischem Kupfer, Kupferlasur, Braun-Eisenoocker und Kupferkies in Glimmerschiefer. *Herrengrund*, dicht, in kugeligen und nierenförmigen Massen, auf Fahlerz, mit Kupferlasur, auf Erz-Lagerstätten in Grauwacke. *Zipser Comitat*: *Eisenbach*, faserig, mit Kupferkies, in dichtem Braun-Eisenstein. *Schmölnitz*, mit Kupferlasur und Kupferkies, auf Erz-Lagerstätten in Thonschiefer, nur selten. *Göbnitz*, mit Braun-Eisenspath, Kupferlasur und Quarz. *Kaisersmark*, dichte Massen, mit Kupferkies, in Quarz. *Einsiedel*, faserige, büschelförmige Gestalten, welche oft durch schönen Seidenglanz auszeichnen, mit Kupferkies auf Braun- oder Roth-Eisenstein, auf eisenhaltigem Quarz *Iglo* (oder *Neudorf*), faserig, in Kugeln und Büscheln auf Braun-Eisenstein, von Fahlerz und Kupferkies begleitet, auf Erz-Lagerstätten in Thonschiefer.

Italien. *Gouv. Venedig*: Gegend von *Tretto*, als Ueberzug auf Barytspath.

Griechenland. *Livadien*: Gegend von *Athen*, mit Quarz und Kalkspath, in Glimmerschiefer. — *Arkadien*: *Andrizena*, mit Roth-Kupfererz und gediegenem Kupfer (jedoch nicht häufig), auf einer thonigen Lage in einem Thonschiefer-artigen Gestein. — *Prtscheko im Laurion-Gebirge*, mit Eisenspath und Braun-Eisenstein, in körnigem Kalk. — *Sporaden*. *Insel Skopelo*: *Dorf Kläma*, als Ueberzug auf

Quarz und Thonschiefer, auf einer Eisenkies-Lagerstätte in Thonschiefer. — *Cycladen. Insel Serpho*: unfern des Hafens *Kutala*, in kleinen Parthieen mit Steinmark in Kalkstein. *Insel Syra*: bei der sogenannten *Mawro Mandra*, mit Kalkspath und Eisenocker, auf einem Roth-Eisenstein-Lager, in Glimmerschiefer. Bei *Syra*, auf Klufflächen von Glimmerschiefer.

Russland. *Ural: Werchne Mutinsk*, fein vertheilt, meist in Körnern, selten faserig, mit Kupferlasur in weissem Todt-Liegendem. *Dorf Smetanina* an der *Kunara*, von gediegenem Kupfer, Roth-Kupfererz und Kupferlasur begleitet, in „Uebergangskalk“ (besonders früher ausgezeichnet). *Beresowsk*, auf Quarz-Gängen in Granit (selten). *Nischne Tagilsk*, nierenförmige Gestalten oder büschelförmig gruppirte Parthieen, mit Braun-Eisenocker, denselben in kleinen Gängen durchsetzend, oder mit Roth-Kupfererz und Ziegelerz in gelblichem Thon. Gegend von *Nischne Tagilsk*, mit Magneteisen in einem talkigen Gestein, und in kleinen faserigen Parthieen auf Quarz-Gängen in Granit, von kohlsaurem, phosphorsaurem und chromsaurem Blei begleitet. *Grube Poläkowsk*, begleitet von Kupferkies und Kupferlasur, auf Nestern und auf Gängen im schieferigen Gebirge; auch auf andern Gruben dieser Gegend. *Kupfergrube Kiräbinsk*, eingewachsen in Glimmer- und Chloritschiefer, in Krystallen, kleinen faserigen und nierenförmigen Parthieen, mit Kupferlasur und Kupferkies. Gegend von *Statoust*, am linken Ufer des *Ai*, bei *Kussinsk*, auf Quarz-Adern in Kalkstein; und auf dem rechten Ufer des *Ai*, unfern der Mündung der *Karagaika*, mit Kupferkies, auf Quarz-Adern in talkigem Thonschiefer. *Taratarskische Grube*, mit Kupferkies auf Nestern in Granit. Gegend von *Soimonowsk*, nierenförmige Parthieen, nesterweise in einer Thonmasse in Kalkstein. *Krasnojarsk*, mit Kupferlasur in einem weissen Sandstein eingemengt. *Gumeschewskische Kupfergrube* in der Nähe von *Schelesinskoi*, faserige Parthieen, in nierenförmigen, tropfsteinartigen und röhrenförmigen Gestalten, auch in grossen, derben Massen, meist von ausgezeichnete Schönheit, bisweilen auch in Pseudomorphosen nach Roth-Kupfererz (in Octaëdern), von Roth-Kupfererz begleitet, auf einem Letten-Lager. *Turjinische Gruben* unfern *Bogoslowsk*, nierenförmige Massen, Kugeln oder Büscheln und derbe Parthieen mit Roth-Kupfererz, Kupferglanz und Braun-Eisenocker in Thon oder Kalk; daselbst auch in besonders merkwürdigen Pseudomorphosen, zu Büscheln gruppirt, von Faser-Malachit begleitet und mit einer eisen-schüssigen Hülle umgeben, in Thon. (Mit der, dem Malachit sonst eigenthümlichen, Umwandelungs-Pseudomorphose in Roth-Kupfererz-Formen stimmen jene Gestalten nicht überein.) — *Altai: Schlangenbery*, in kleinen faserigen Parthieen, begleitet von Kupferlasur und Kupfergrün, auf Erz-Lagerstätten in Thonschiefer.

Polen. *Miedzianagora*, faserig und büschelförmig gruppirt, mit Kupferlasur und Kupfergrün, in einer Mergelschicht, auf Erz-Lagerstätten im Muschelkalk.

A m e r i k a.

Britisches Nord-Amerika. *Neu-Schottland*: *New-Philadelphia*, in Sandstein. *Neu-Foundland*: auf einer Insel in der *Fortune-Bay*, in Glimmerschiefer.

Vereinigte Staaten. *Rhode-Island*: *Cumberland*, von Magnet-eisen begleitet, in Talkschiefer. — *Pennsylvanien*: Grube von *Perkiomen*, mit Bleiglanz und kohlen-saurem Blei. — *Massachusetts*: *Green-peld*, auf Gängen von Kupferkies, in buntem Sandstein.

Mexico. *Cerro de la Merced* unfern *Asientos de Ibarra*, auf Gängen in Kalkstein, von Bunt-Kupfererz, Eisenkies, Kupferkies und Kupferlasur begleitet. *Grube Chalma*, in der Gegend von *San José del Oro*, mit Kupferlasur, Roth-Kupfererz und Bleiglanz, auf Gängen in Kalkstein. *Grube Santissima Trinidad* bei *San José del Oro*, auf schmalen Trümmern in Kalkstein, in Begleitung von gediegenem Gold, Granat, Kalkspath und Kupferkies. Thal von *Encarnacion*, in der Nähe von *San José*, mit Eisenkies und Kupferkies, in Magneteisen-Massen eingesprengt. *Mazapil*, auf einer Gang-ähnlichen Lagerstätte zwischen Granit und Bergkalk, mit Braun-Eisenstein, Kupferglanz, Bleiglanz, Kupferlasur und mit kohlen-saurem Blei. Thal des *las Balsas-Flusses*, bei dem Dorfe *Churumuco*, faserige Parthieen, auf mächtigen Kupferglanz-Gängen in Diorit, mit Kupfergrün, Barytspath und Hornstein. *Ramos*, auf Gängen in Thonschiefer, mit Braun-Eisenstein und Kupferlasur. *Grube Tatahuelo*, unfern des Gebirges von *Sant Jago*, auf Gängen in Granit, begleitet von Roth-Kupfererz, Ziegelerz und Kupferlasur. *Cerro de Potosi*, auf einem Gang mit Kupferkies, in Kalk *La Blanca*, mit Kupfergrün, Hornstein und mit molybdänsaurem Blei, in Granit.

Westindien. *Grosse Antillen*. *Insel Cuba*: *Villaclara*, mit Kupferlasur in „thonigem Sandstein“.

Chile. *Anjillas*, mit Kupferlasur, Braun-Eisenstein und Kalkspath, in einem quarzigen Gestein. *Los Remolinos*, faserige Parthieen und nadelförmige Krystalle, von überaus schöner rein smaragdgrüner Farbe.

Brasilien. *Minas Geraes*: *Fazenda dos Caldeiroes*, krystallinische, faserige Parthieen, von Roth-Kupfererz begleitet, auf Braun-Eisenstein.

M A L A K O L I T H.

E u r o p a.

Frankreich. *Départ. du Haut-Rhin*: *St. Philipp* bei *Markirch*, mit Feldspath in Kalkstein.

Schottland. Thal von *Tilt*, mit krystallisirter Hornblende in körnigem Kalk, welcher in Glimmerschiefer vorkommt. *Insel Tyrrie*, bei *Balaphatrich*, in körnigem Kalk. *Inseln Unst* und *Harris*.

Schweden. *Dalekarlien*. *Stora-Kopparberg-Kirchspiel*: *Finbo*, auf Erz-Gängen (nicht häufig), derbe Massen von berggrüner Farbe, mit Granat. *Svärdsjö-Kirchspiel*: *Biörnmyresveden*, derb, in ziemlicher Menge, in Glimmerschiefer. — *Wermeland*. *Philippstadts-Kirchspiel*: *Pehrberg*, krystallinische und blätterige Parthieen, auf Magneteisen-Lagerstätten in Gneiss. *Langbanshytta*, auf Magneteisen-Lagerstätten in Gneiss, von Granat, Eisenglanz und Kalkspath begleitet, meist derbe Massen; bisweilen in Drusenräumen krystallisirt. *Nordmarks-Gruben*, in Kalkspath. *Grums-Kirchspiel*: *Malsjö*, mit Hornblende, Wernerit und Strahlstein, in körnigem Kalk. — *Westmanland*. *Norbergs-Kirchspiel*: *Morberg*, auf Eisenglanz-Lagerstätten in Glimmerschiefer, Krystalle in Quarz. *Kallmorberg*: mit Kupfererzen in Hornblende-Gestein. *Sala-Kirchspiel*: *Salberg*, derb und krystallisirt, mit Strahlstein, Bleiglanz, Asbest, Petalit und Talk, in körnigem Kalk; die Krystalle sind meist in Bitterspath oder Bleiglanz eingewachsen. *Skinskattebergs-Kirchspiel*: *Lind-Grube*, von Hornblende, Strahlstein, Glimmer und Kupferkies begleitet, in Granit. — *Ostgothland*. *Hällesta-Kirchspiel*: *Hällesta*, mit Magneteisen und Granat, in Granit. — *Upland*. *Häfverö-Kirchspiel*: *Lappgrufve*, in blätterigen Massen auf Magneteisen-Lagerstätten in Glimmerschiefer. — *Nerike*. *Hammar-Kirchspiel*: *Vena* bei *Askersund*, von Kobaltglanz, Magneteisen, Granat und Wernerit begleitet, in Gneiss.

Norwegen. *Stift Christiansand*: *Arendal*, auf den Magneteisen-Lagerstätten, mit Augit, Granat, Hornblende und Kalkspath. *Skutterud*, mit Kobaltglanz in Glimmerschiefer.

Preussen. *Brandenburg*, eingewachsen in Geschieben körnigen Kalkes. — *Schlesien*: *Reichau*, in körnigen Parthieen, von Epidot und Granat begleitet, in körnigem Kalk.

Sachsen. Gegend von *Schwarzenberg*, Krystalle und krystallinische Parthieen, oft ausgezeichnet, in körnigem Kalk. *Rittersgrün*, in körnigem Kalk. *Heidelbach* bei *Wolkenstein*, auf Trümmern in körnigem Kalk. *Breitenbrunn*, mit Blende, Arsenikkies, Flussspath und Zinnerz.

Oesterreich. *Tyrol*: *Monzoniberg*, derb und krystallisirt, mit Idokras in körnigem Kalk.

Russland. *Finnland*: *Orijärvi*, von Bitterspath, Eisenkies, Kupferkies und Blende begleitet, meist im innigen Gemenge mit Bleiglanz, so dass dieser bisweilen färbend darauf einwirkt. *Pitkaranda*, auf Magneteisen-Lagerstätten in Grant, mit Granat und Strahlstein.

Grönland. *Insel Manetsock. Insel Saitungoit, Akudlek. Isua* am Berge *Kackersoit* bei *Christianshaab*.

Vereinigte Staaten. *Connecticut: Milford* und *Westhaven*, in körnigem Kalk? *New-York: Munroe*, von besonderer Schönheit und in grosser Menge in einem, vorzugsweise aus Augit bestehenden, Gestein, in Drusenräumen und auf Gängen von grünem Glimmer; die Krystalle erreichen oft eine Grösse von 5 bis 6 Zoll. *Potsdam*, in Hornblende-schiefer. — *Massachusetts: Middlefield* und *Chester*, in Glimmerschiefer. *Cartisle*, von Hornblende begleitet, in körnigem Kalk.

MALTHACIT.

Europa.

Sachsen. *Waditz* bei *Bautzen*, in Klüften unter Basalt-Säulen.

MANGAN-EPIDOT s. EPIDOT.

MANGANGLANZ.

Europa.

Oesterreich. *Siebenbürgen: Nagy-Ag*, auf Gängen mit Eisenkies, Fahlerz, Blende, Blätter-Tellur, Braunspath und Quarz.

Amerika.

Brasilien. *Minas Geraes: Roçinha da Gama*, auf einem Quarz-Gang.

MANGANHYPEROXYD s. PYROLUSIT.

MANGANHYPEROXYDHYDRAT.

Europa.

Frankreich. *Pyrenäen: Vicdessos (Départ. de l'Ariège)*. — *Départ. de la Mayenne: Groroi*, nierenförmige Stücke in thonigem Boden.

Schweiz. *Canton Graubünden: Cautern*, mit Eisenocker und Quarz.

MANGANIT.

Europa.

England. *Devonshire*, Krystalle und krystallinische Parthieen auf einem Quarz-Gang mit Bergkrystall.

Schottland. *Aberdeenshire: Graham*, im Gemenge mit Quarz, auf kleinen, regellosen Gängen in Gneiss.

Schweiz. *Canton St. Gallen: am Gonzen bei Sargans*, auf einem Roth-Eisenstein-Lager in Kalkstein, begleitet von kohlen-saurem Mangan (?).

Schweden. *Westgothland. Undenäs-Kirchspiel: Undenäs*, strahlige und dicke Parthieen auf Glimmerschiefer-Lagen in Granit.

Norwegen. *Stift Christiansand*.

Harz. *Ilfeld*, auf Gängen in Porphyr, von Barytspath begleitet, bisweilen in Verdrängungs-Pseudomorphosen nach Kalkspath.

Sachsen. *Eibenstein. Schwarzenberg. Platten*.

Sachsen-Weimar. *Ilmenau*, auf Gängen in Porphyr. *Oehrenstock*, auf Gängen in Porphyr, in Verdrängungs-Pseudomorphosen nach Kalkspath.

Nassau. *Schüttenbacher Graben* unfern *Gräveneck*, krystallinische und derbe Massen, in Dolomit.

Oesterreich. *Steiermark. Judenburg Kreis: Aussee* in der *Teltschen*, krystallisirt, mit Eisenspath in Kalkstein. *Admont*, derb, auf Klüften des Kalksteins.

Italien. *Sardinien. Piemont: St. Marcel*, mit Epidot (Mangan-Epidot) und Quarz.

Russland. *Wolfs-Insel* im *Onega-See*, mit Amethyst in Höhlungen von Mandelstein. — *Ural: Katharinenburg*, auf dem Rhodonit-Lager in kleinen, derben Parthieen mit Rhodonit verwachsen.

Polen. *Miedzianagora*, in nadelförmigen Krystallen auf Kluffflächen, oder in Höhlungen von Braun-Eisenstein, auf Erz-Lagerstätten in Muschelkalk.

A m e r i k a.

Vereinigte Staaten. *Massachusetts: Conway*, mit Roth-Eisenstein, auf einem Quarz-Gang in Glimmerschiefer.

MANGAN-KIESEL s. KIESEL-MANGAN.

MANGANKIESEL, SCHWARZER.

E u r o p a.

Schweden. *Dahlsland. Frösökogs-Kirchspiel: Klapperuds-Eisen-gruben*.

MANGAN, KOHLENSAURES.

E u r o p a.

Schweiz. *Canton St. Gallen: am Gonzen bei Sargans*, in derben Massen, auf einem Roth-Eisenstein-Lager in Kalkstein, begleitet von Magnet Eisen, Eisenkies, Eisenglanz, Barytspath, Flussspath, Chlorit und Amianth.

Harz. *Schebenholz* bei *Elbingerode*, auf kleinen Gängen im Grauwacke-Gebirge.

Sachsen. *Freiberg*, auf den Saalbändern von Silbererz-Gängen, mit Blende und Bleiglanz, oft schön rosenroth, in bandförmigen Lagen, abwechselnd mit Arsenikkies, Blende, Bleiglanz und Braunspath; auch mit Bleiglanz und Blende, krystallisirt.

Oesterreich. *Ungarn. Szathmarer Comitat: Kapnik*, auf Gängen in Porphyr, mit Fahlerz, Bleiglanz, Braunspath und Quarz. — *Honthier Comitat: Schemnitz*, auf Erz-Lagerstätten in Diorit-Porphyr, von Hornstein, Quarz, Bleiglanz, Blende und Kupferkies begleitet. *Zipser Comitat: Prakerdorf*, mit Magneteisen. — *Siebenbürgen: Nagy Ag und Offenbanya*, von gediegenem Arsenik, Realgar, Auringment, Blende, Fahlerz, Antimonglanz, Braunspath und Quarz begleitet.

Amerika.

Vereinigte Staaten. *Pennsylvanien: West-Chester*, mit Quarz. — *Connecticut: Washtngton*, mit phosphorsaurem Mangan in Quarz.

MANGAN, PHOSPHORSAURES.

Europa.

Frankreich. *Départ. de la Haute-Vienne: Hügel Barat* unfern *Limoges*, in einzelnen, zwischen Granit-Lagen zerstreuten, Massen, auch auf einem Quarz-Gang in Granit, von Beryll begleitet.

Baiern. *Bodenmais*, in Granit, eingewachsen, mit Tantalit.

Vereinigte Staaten. *Connecticut: Washington*, mit Quarz in Granit. — *Massachusetts: Goshen*, mit Triphan in Granit. (Angeblich.)

MANGAN, SCHWEFEL- s. MANGANGLANZ.

MANGANSPATH s. MANGAN, KOHLENSAURES.

MAREKANIT s. OBSIDIAN.

MARGARIT s. PERLGLIMMER.

MARIENGLAS s. GYPSSPATH.

MARMOLITH (oder MARMALITH).

Europa.

Preussen. *Schlesien: Reichenstein*, in Serpentin.

Sachsen. *Zöblitz*, in Serpentin.

Sachsen-Weimar. *Horschlitt bei Eisenach*, in Blasenräumen des Anamesits mit Kalkspath.

Amerika.

Vereinigte Staaten. *New-Jersey: Hoboken*, in Serpentin.

M A R T I T.

A m e r i k a.

Brasilien. (Das Nähere über den Fundort ist nicht bekannt.)

M A R C E L I N E.

E u r o p a.

Italien. *Piemont*: *St. Marcel*, Krystalle, quadratische Octaëder, schwarz, metallisch glänzend, und körnige Massen, Nester und Adern in Quarz ausmachend, begleitet von violblauem Epidot und Grammatit.

M A S K A G N I N.

E u r o p a.

Italien. *Sardinien*. *Piemont*: Gegend von *Turin*, aus der Erde auswitternd. — *Toscana*: Lagunen von *Siena*. — *Neapel*: *Vesuv*, *Solfatara*, im Gemenge mit Salmiak. — *Sicilien*: *Aetna*.

MAÜERSALPETER s. KALKSALPETER.

M E E R S C H A U M.

E u r o p a.

Portugal. *Pinheiro*, ein mächtiges Lager in porphyrartigem Syenit bildend.

Spanien. *Madrid*. *Vallecas*, meist verunreinigt, bisweilen sitzen mitten im Meerschaum kleine Verdrängungs-Pseudomorphosen des Meerschaum nach Kalkspath. *Toledo*: *Cabanas*, lagerartig in Serpentin.

Oesterreich. *Mähren*: *Hrubschitz* und *Oslowan*, Lager in Serpentin bildend.

Griechenland. *Livadien*: Gegend von *Thiva (Theben)*, besonders bei dem kleinen Dorfe *Ajio Theodoro*, rundliche, eiförmige Stücke, in einem Conglomerat von kalkig-thoniger Grundmasse. — *Insel Egribos (Negroponte)*: bei der Stadt *Egribos* (früher *Chalcis*),

Russland. *Krimm*: *Sewastopol* und *Kaffa*.

A s i e n.

Klein-Asien. *Natolien (oder Anatoli)*: Gegend von *Brussa* und bei dem Dorfe *Kiltschik*.

M E J O N I T.

E u r o p a.

Italien. *Neapel*: *Vesuv*, *Somma*, in Drusenräumen körnigen Kalkes, von Angit, Granat, Nephelin, Spinell und Glimmer begleitet, schöne Krystalle L. 249 und 250. (Wahrscheinlich „Auswürflinge“ älterer Eruptionen.)

MELANIT s. GRANAT, SCHWARZER.

MELANOCHROIT s. BLEI, CHROMSAURES.

M E L I L I T H.

Europa.

Preussen. *Rhein-Provinz: Herchenbäch* unfern *Laach*, kleine Krystalle in Drusenräumen von Dolerit.

Italien. *Kirchenstaat: Capo di Bove* unfern *Rom*, auf Kluftwänden eines Dolerits. — *Neapel, Vesuv*, im Lavaström von *Polena*, begleitet von Nephelin und Glimmer.

MENAKAN. (MENAKEISENSTEIN.)

Europa.

England. *Cornwall. Kirchspiel St. Keverne: Tregonwell-Mühle* unfern *Menaccan*, mit Quarzsand im Bette eines kleinen Baches.

Norwegen. *Stift Christiansand: Gegend von Egersund.*

MENDIPIT s. BLEIERZ VON MENDIP.

M E N G I T.

Europa.

Russland. *Ural: Iken-Gebirge*, kleine prismatische Krystalle in Albit eingewachsen, der Gemengtheil eines grobkörnigen Granites ist.

MENGIT s. MONAZIT.

M E N I L I T H.

Europa.

Frankreich. *Départ. de la Seine: Gegend von Paris*, besonders in der Nähe des *Montmartre*, bei *Hutte aux Gardes* und bei *Menille-Montant*, in dünnblättrigem thonigem Mergel, sogenanntem „Klebschiefer“, einzelne, rundliche, knollige Massen, eingewachsen, oder jenes Gestein plattenförmig durchziehend, und zwar so, dass diese plattenförmigen Stücke die Klebschiefer-Blätter senkrecht durchschneiden. *Argenteuil* und *St. Ouen*, in Mergel. *Départ. du Puy-de-Dôme: Pont du Chateau*, in Kalkstein. *Puy de Saint-Romain*, lose.

Oesterreich. *Böhmen: Luschitz* unfern *Bilin*, auf Nestern in einem basaltischen Tuff, von Halbpal begleitet. — *Mähren: Nikoltschitz.*

M E N N I G E.

Europa.

England. *Insel Anglesea*, auf Gängen in Thonschiefer, zon Kupferkies, Bleiglanz, von kohlensaurem Blei und Blei-Vitriol begleitet.

Preussen. *Rhein-Provinz*: Gegend von *Trier*, (*Kreis Prüm*) *Bleialf*, auf den Halden einer alten, verlassenen Bleigrube, in Quarz eingewachsen.

Baden. *Grube Haus Baden* bei *Badenweiler*, in Bleiglanz, mit kohlen-saurem Blei und Quarz; bisweilen in Umwandelungs-Pseudomorphosen nach Bleiglanz.

Russland. *Allai*: *Shlangenberg*, in dünnen Lagen und Trümmern, in einem durch starke Verwitterung unkenntlich gewordenen Gestein.

A m e r i k a.

Mexico. *Bolanos*, auf Gängen in Dolerit, von gediegenem Silber, Bleiglanz und kohlen-saurem Blei begleitet; mitunter in Umwandelungs-Pseudomorphosen, nach kohlen-saurem Blei gebildet.

MESOLE s. MESOTYP.

MESOLITH s. MESOTYP.

M E S O T Y P.

E u r o p a.

Frankreich. *Départ. du Puy-de-Dôme*: *Puy de Marman*, Krystalle von ausgezeichneter Schönheit (L. 71) in Blasenräumen des Basaltes und des basaltischen Tuffes. *Puy de Piquette*, zierliche Krystalle, in einem, von Basalt-Conglomerat umschlossenen und durch dasselbe umgewandelten, Süsswasserkalk, mit Apophyllit und Kalkspath; lange, nadelförmige Krystalle, die Blätterlagen von Kalkspath durchziehend. Schön krystalisirt im Innern von Indusien-Röhren; auch bildet der Mesotyp eine krystallinische Rinde um mehr oder weniger verkohlte Holztrümmer, welche in dem Basalt-Conglomerat liegen; zuweilen ist er bis in das Innere vegetabilischer Reste eingedrungen, oder bildet den Holzfasern parallele Lagen, und es wechseln dünne Mesotyp-Strahlen mehreremale mit Holzfasern ab, wie dies auf dem Querbruche plattgedrückter Aststücke wahrnehmbar ist. *Yronde*, Krystalle in Blasenräumen von Basalt. *Schloss Mürol*, *Schloss Saint-Sandoux* und Gegend von *Mezel*, Krystalle und krystallinische Parthieen in Höhlungen von Basalt. *Queyrières*, nadelförmige Krystalle in basaltischer Lava.

England. *Staffordshire*: *Pouck-Hugel*, in basaltischem Gestein.

Schottland. *Corstorphin-Hills* in der Nähe von *Edinburgh*, durch die ganze Masse von Dolerit verbreitet. *Dumbarton*, Krystalle und büschelförmige Parthieen, mit Prehnit und Grünerde Höhlungen in einem basaltischen Gestein auskleidend. — *Insel Sky*, besonders bei *Talisker* und *Dunvegan*, schöne Krystalle, und in den zartesten, dünnsten Fädchen, in Höhlungen des Basaltes; oft wechseln Fasern von Mesotyp mit

Kalkspath und Hornblende-Lagen ab; auch in strahligen, nierenförmigen Parthieen, deren Mitte gewöhnlich mit Braunspath- oder Kalkspath-Krystallen erfüllt ist. *Inseln Canna, Mull, Arran, Staffa, Gometra und Ula*, Krystalle und strahlige Parthieen, in Blasenräumen und auf Kluftflächen des Basaltes, von Analcim, Kalkspath und Stilbit begleitet. (Auf keiner der genannten Inseln so häufig und so ausgezeichnet, als auf *Sky*).

Irland. In der Nähe des *Riesendammes*, in Höhlungen von Basalt.

Schweiz. *Miage* und *Wiescher Gletscher*, mit Bergkrystall, Chlorit, Strahlstein und Disthen.

Dänemark. *Faröer: Naalsöe, Österöe, Swinöe, Sandöe*, in Blasenräumen der Dolerite, von Analcim, Grünerde und Chalcedon begleitet; selten in wohlausgebildeten, deutlichen Krystallen, häufiger in faserigen, strahligen Parthieen. *Vaagöe*, haarförmige und nadelförmige Krystalle. — *Island*, besonders an der Ostküste der Insel, am *Bernford*, in kleinen Blasenräumen der frischen, augitreichen Dolerite, Krystalle (L. 72), meist nadelförmig, auch in strahligen, kugeligen Ueberzügen; oft sitzen Chabasie-Krystalle auf einer Mesotyp-Rinde, oder Mesotyp erscheint in haarförmigen Krystallen im Innern der Mandeln; hauptsächlich aber in langen, nadelförmigen Massen, in weichem, bröckeligem „Wackethon“.

Schweden. *Jemtland: Gustafsberg*, auf Kupferkies-Lagerstätten in Glimmerschiefer, mit Stilbit, Hornblende, Grammatit und Epidot. — *Schonen*: Gegend von *Hör*, kleine Krystalle in Basalt.

Preussen. *Schlesien: Dembio* unfern *Oppeln*, kleine Krystalle in Basalt. An der *Schneeegrube* im *Riesengebirge*, in Kugeln und Drusen, sparsam, in Mandelstein. *Mummelloch* unfern *Landeshut*, in Basalt. — *Westphalen: Hof Rödgen* bei *Siegen*, faserige Parthieen und nadelförmige Krystalle in Basalt, der einen Gang in Thonschiefer bildet. — *Rhein-Provinz: Gierswiese* unfern *Honnef (Siebengebirge)*, schöne Krystalle in Blasenräumen von Basalt. *Mendeberg* bei *Linz*, oft von besonderer Schönheit, in Blasenräumen von Basalt. •

Sachsen. Gegend von *Stolpen*, als Ausfüllung kleiner Blasenräume in Basalt.

Sachsen-Weimar. *Pflasterkaute* bei *Marksuhl*, nadelförmige Krystalle in Basalt.

Hessen-Cassel. *Alpstein* bei *Sontra*, in den feinsten haarförmigen Krystallisationen bis zu Krystallen von einer Linie Durchmesser, in Drusenräumen, welche mitunter einen Fuss Länge und einen halben Fuss Breite haben; auch in derben Massen. (Neuerdings kommt das Mineral wieder sehr ausgezeichnet vor.) *Steinau*, (selten) in Dolerit.

Hessen-Darmstadt. *Gelnhaar*, haarförmige Krystalle, in Blasenräumen von Basalt.

Nassau. Gegend von *Haiger*, Krystalle und krystallinische Parthieen, mit Stilbit auf Klufflächen von Basalt. *Untershausen* und *Niederelbert*, kleine Krystalle in Blasenräumen des Basaltes. *Nornborn*, krystallinische Parthieen in Dolerit. *Hirschstein* unfern des *Eulenbergs*, in Höhlungen von Basalt. *Westerburg*, von Chabasie begleitet, in Blasenräumen des Basaltes.

Baden. *Oberschaffhausen* im *Kaiserstuhl-Gebirge*, in Spalten und Klüften eines trachytischen Dolerits, meist als schneeweisser Ueberzug, seltener in kleinen, wasserhellen Krystallen. *Katzenbuckel*, selten, in Dolerit.

Württemberg. *Hohentwiel*, auf Adern und kleinen Gängen in Phonolith, in strahligen, kugelförmigen Parthieen (Natrolith), von ausgezeichneter Schönheit; auch undeutliche Krystalle von Mesotyp auf Klufflächen des Phonolithes.

Oesterreich. *Tyrol: Fassa-Thal*, in hohlen Räumen, als Ausfüllung von Gangspalten, in Mandelstein. *Seisser Alpe*, kugelförmige Massen und kleine Krystalle in Mandelstein. — *Böhmen: Guppenberg* und *Rabenfels*, in Blasenräumen von Basalt. *Toller Graben* bei *Wesseln*, strahlige Parthieen in Basalt-Conglomerat. *Aussig, Mariaschein*, krystallinische und strahlige Parthieen in Phonolith. *Kautnerberg* bei *Böhmisch-Leitpa*, in schneeweissen, nadelförmigen Krystallen die Blasenräume des Basaltes auskleidend. Zwischen *Welchoten* und *Tischlowitz* und *Rotschen* bei *Schima*, bisweilen in Krystallen von ziemliche Grösse, in Phonolith. *Welchner Berg, Schreckenstein, Klotzberg* bei *Palicz*, besonders ausgezeichnet am *Fuchsberg* bei *Salesel*, Natrolith in Phonolith. — *Ungarn. Honther Comitat: Gieszkübel*, in Blasenräumen des Basaltes.

Italien. *Gow. Venedig: Montecchio Maggiore* unfern *Vicenza*, nadelförmige Krystalle, von Analcim und schwefelsaurem Strontian begleitet in Blasenräumen eines Mandelsteins. — *Kirchenstaat: Capo di Boze* bei *Rom*, kleine, kugelförmige, strahlige Parthieen, in Höhlungen von Lava. — *Aetna. Monte Finocchio*, in der „wüsten Region“, in Blasenräumen eines „trachytischen Gesteins“, begleitet von Analcim. *Insel Lipari* und *Cyclopen-Inseln* unfern *Catania*, in Blasenräumen von Basalt.

A s i e n.

Ostindien. *Hindustan: Provinz Malabar*, faserige Parthieen in Mandelstein. — *Präsidentschaft Bombai: Inseln Caranja* und *Salsette*, im Hafen von *Bombai*, in ziemlicher Menge in Krystallen und krystallinischen Massen in Blasenräumen von Mandelstein. — *Deccan* oder *Dukhun, Ahmednuggur*, in basaltischem Mandelstein. *Poona* und *Akla-*

poor, in der Nähe des *Mota-Mola-Flusses*, nadelförmige Krystalle, in basaltischem Mandelstein.

Afrika.

Nubien. *Land Kordofan: Gebbel Maaba*, in einem basaltischen Gestein.

Capland. (Der nähere Fundort ist nicht bekannt.)

Canarische Inseln. *Gran Canaria*, zwischen den Thälern von *Tazarte* und *Beneguera*, unfern *Mogan*, Krystalle, kugelige und nierenförmige Gestalten, auf Analcim, in Blasenräumen eines Mandelsteins. *Isleta*, in Höhlungen von Basalt. — *Palma: Tacacorte*, kugelige Parthieen in Basalt. — *Teneriffa: Baranco*, kleine Kugeln in Mandelstein. — *Lanzerota: Salinas*, kugelförmige Gestalten in Blasenräumen eines Mandelsteins. — *Mascarenhas-Inseln: Eiland Bourbon*, faserige und strahlige Parthieen in Höhlungen von Basalt.

Australien.

Neu-Holland. Von Chalcedon und Quarz begleitet, in Mandelstein.

Amerika.

Grönland. Gegend von *Flakkerhub* am *Waygat* auf *Disko-Eiland*, in aufgeschwemmtem Boden. *Sergvarsoit*, auf *Disko-Eiland*, Krystalle und faserige Parthieen, in Mandelstein. *Berg Akyarut*, haar- und nadelförmige Gebilde, in basaltischem Gestein. *Kudlisæet*, faserige Massen in Wacke-artigem Gestein.

Britisches Nord-Amerika. *Neu-Schottland: St. Croix Cove*, in Mandelstein. *Cap Split*, nadelförmige Krystalle auf Analcim, in Blasenräumen eines Mandelsteins. *Gates-Berg*, oft in ausgezeichneten Krystallen, in Mandelstein. Gegend von *Clements*, in Diorit. *Michels-Berg*, mit Kalkspath in Amethyst-Kugeln, in Diorit.

Vereinigte Staaten. *Connecticut: Washington*, in Hornblende-reichem Gneiss. *Cheshire*, in „Trapp“. — *New-Jersey: Bergen*, strahlige Parthieen, in Diorit.

Chile. *Sant-Jago*, schöne Krystalle, von Stilbit begleitet, in Höhlungen und auf Klüften eines sehr zersetzten Basaltes.

Peru. Am *Rio Maure* unweit *Tacora*, in Blasenräumen von Mandelstein.

Uruguay. Thal von *Mata-ojo*, Krystalle in Höhlungen eines Mandelsteins.

M E T A X I T.

Europa.

Sachsen. *Schwarzenberg* und *Breitenbrunn*, von Kalkspath begleitet.

M I A R G Y R I T.

Europa.

Sachsen. *Bräunsdorf*. (Kam früher vor.)

M I C H A E L I T.

Afrika.

Azoren. *Insel St. Michal*, mit Kieselschiefer.

M I D D L E T O N I T.

Europa.

England. *Yorkshire: Middleton* bei *Leeds*, in Kohlen-Gruben. — *Staffordshire*.

MIEMIT s. BITTERS PATH.

M I K R O L I T H.

Amerika.

Vereinigte Staaten. *Massachusetts: Chesterfield*, mit Turmalin auf einem Albit-Gang in Granit, meist in Albit, seltener in Turmalin eingewachsen.

M I L O S C H I N.

Europa.

Russland. *Rudnjak*, mit Braun-Eisenstein und Quarz.

MISSPICKEL s. ARSENIKKIES.

M I S Y.

Europa.

Harz. *Rammelsberg* bei *Goslar*, als secundäres Erzeugniss.

M O H S I T.

(Fundort unbekannt, vielleicht in Frankreich.)

M O L D A V I T s. O B S I D I A N.

M O L Y B D Ä N G L A N Z.

Europa.

Frankreich. *Départ. du Rhône: Grube Grande-Montagne*, von *Chateau-Lambert* bei *le Tillot*. Gegend von *Chessy*.England. *Cumberland: Caldbeckfells*, niedrige sechsseitige Säulen, mit Glimmer in Quarz. *Cornwall: Huel Unity*, auf Gängen in Thon-

schiefer. *Calstock: Drakenwells Gruben. Menabilly. Heskett-new-Market. Westmoreland: Chap.*

Schottland. *Peterhead* unfern *Aberdeen*, in Granit. *Berg Cory-buy*, oberhalb der *Creran-Bucht* im District *Appin*, in Granit.

Irland. *Mourne-Gebirge*, in Chloritschiefer.

Schweiz. *St. Gotthardt: Lucendro*, in Quarz. — *Canton Wallis: Brieg*, in Gneiss. *Ballzinder-Thal*, in Quarz.

Schweden. *Dalekarlien. Ahls-Kirchspiel: Vargberg*, mit Arsenikies, Talk und Feldspath, auf Kupfererz-Lagerstätten in Glimmerschiefer. *Säthers-Kirchspiel: Bisberg* oder *Betsberg*, ausgezeichnet schöne, sternförmig gruppirte Blättchen, mit Quarz und Talk auf Magneteisen-Lagerstätten. — *Dahlstrand. Hesslekogs-Kirchspiel: Haffasberg*, mit Quarz in Glimmerschiefer. — *Westmanland. Vestanfors-Kirchspiel: Ericksgrufvefält*, mit Magneteisen und Kupferkies. *Skinskattebergs-Kirchspiel: Riddarhyttan*, auf Magneteisen- und Kupferkies-Lagerstätten in Glimmerschiefer. *Norbergs-Kirchspiel: Stripafen*, mit derbem Granat und Flussspath, in Glimmerschiefer. — *Smaland. Alsheda-Kirchspiel: Linnas*, mit Quarz in Glimmerschiefer. *Gladhammers-Kirchspiel: Kalmar-Lehn-Gruben*, in Quarz. — *Gestrückland. Hamranger-Kirchspiel: Wiforss-Eisenhütte*, in Gneiss.

Norwegen. *Stift Christiania: Friedrichswärn* und *Laurvig*, eingesprenzt in Zirkon-Syenit. *Risthyen* bei *Nummedalen*, in eisenschüssigem Quarz. *Hitterdalen*, in Syenit. — *Stift Christiansand: Arendal*, auf Magneteisen-Lagerstätten in Gneiss, undeutliche Krystalle, begleitet von Granat, Epidot und Quarz. — *Stift Bergen: Aardals-Werk*, in Quarz, von Kupferkies begleitet.

Preussen. *Schlesien: Gegend von Glatz*, in Glimmerschiefer. *Schneeegrube*, in Granit. *Schreibershau*, auf einem kleinen Trumm in Granit. *Tannhausen*, in Gneiss.

Sachsen. *Altenberg*, tafelartige, sechsseitige Säulen; die Krystalle zu mehreren übereinander gehäuft, mit Wolfram und Glimmer in Quarz. *Geyer*, im Gemenge mit Quarz, Topas und Zinnerz. *Ehrenfriedersdorf*, meist in Quarz, von Apafitspath, Glimmer und Steinmark begleitet. *Schneeberg*, mit Quarz, Braunspath und Eisenkies. *Marienbergl*, mit Eisenkies, Braun- und Flussspath, in Gneiss.

Baden. *Hohe Art* bei *Schriesheim*, auf einem Quarz-Gang in Granit, mit Epidot und Granat; nur spärlich in kleinen Blättchen.

Oesterreich. *Land ob der Ens: Rathhaus-Berg* bei *Gastem*, mit Lazulith in Granit. — *Tyrol: Pfüzler Thal*, mit Molybdänocker, auf Quarz. — *Böhmen: Zinnwald*, sternförmig gruppirte Blättchen in einem granitischen Gestein, auch in Quarz. *Schlackenwalder* und *Schönfelder* Zinnerz-Lagerstätten, dünne, sechsseitige Tafeln, aufgewachsen in

Drusenräumen von Quarz, auch in Quarz und in Speckstein eingesprengt. — *Mähren*: *Obergas*, auf Gängen in Gneiss, von Quarz und Barytspath begleitet. — *Ungarn. Kraschower Comitat*: *Orawicza*, in Granat, auch mit Quarz verwachsen und von Kupferkies begleitet.

Italien. Savoyen: *Chamouni-Thal*, besonders *Valorsine* und *Argentière*.

Russland. Oestliches Sibirien: *Adontschelon* bei *Nertschinsk*, undeutliche Krystalle, mit Wolfram auf einem Quarz-Gang in Granit,

A s i e n.

Ostindien. Insel Ceylon: *Colombo* und *Adams-Pik*, in Gneiss.

A m e r i k a.

Grönland. Narksak, in Quarz.

Vereinigte Staaten. Maine: *Bowdoin*, in Gneiss. — *Connecticut*: *Saybrook*, mit Stilbit in Gneiss. *Haddam*, schöne Krystalle und krystallinische Parthieen, in Gneiss. — *New-Hampshire*: *Westmoreland*, von Apatit und Flussspath begleitet, in Glimmerschiefer. — *Massachusetts*: *Shutesbury*, oft in schönen und grossen, tafelfartigen Krystallen, in Gneiss. *Middlefield*, in Talkschiefer. *Briemfield*, in Gneiss. *New-Bedford* und *Fitchburg*, in Granit. *Gloucester*, auf einer Quarz-Ader in Syenit.

Brasilien. Vallongo unfern *Rio Janeiro*, auf Quarz- und Feldspath-Gängen, in Gneiss.

MOLYBDÄNOCKER.

E u r o p a.

Schottland. Berg Corybuy an der Bucht von *Creran*, in Granit.

Schweden. Smaland. Alsheda-Kirchspiel: *Linnas*, mit Molybdänglanz und Quarz, in Glimmerschiefer.

Norwegen. Stift Christiania: *Nummedalen*, in Quarz.

Oesterreich. Tyrol: *Pfälzer Thal*, mit Molybdänglanz in Quarz.

MOLYBDÄNSILBER s. TELLUR-WISMUTH.

M O N A Z I T.

E u r o p a.

Russland. Ural: *Ilmen-Gebirge*, kleine, eingewachsene, tafelfartige Krystalle, in einem grobkörnigen Gemenge, aus ockergelbem Feldspath, Albit und Glimmer, von Zirkon-Krystallen begleitet.

MONDSTEIN s. ADULAR.

MONOPHAN s. EPISTILBIT.

MONTICELLIT.**Europa.**Italien. *Neapel*: *Vesuv*, in körnigem Kalk.**MONTMILCH s. BERGMILCH.****MORASTERZ s. EISENSTEIN, RASEN-.****MORION s. BERGKRISTALL.****MORNIT.****Europa.**Irland. *Mourne-Gebirge*, in Diorit.**MOROXIT s. APATITSPATH.****MORVENIT.****Europa.**Schottland. *Strontian*, auf Gängen im Gneiss, mit Harmotom, kohlen-saurem Strontian, Barytspath und Kalkspath.**MOSANDRIT.****Europa.**Norwegen. *Lamanskaeret*, eine kleine Insel unfern *Brevig*, in Syenit, von Albit, Leucophan und Yttrio-Tantalit begleitet.**MULLICIT s. EISENBLAU.****MURCHISONIT.****Europa.**England. *Dawlish*, in buntem Sandstein.**MURJAZIT s. ANHYDRIT.****MUSSIT s. DIOPSID.****MYSORIN.****Asien.**Ostindien. *Hindustan*. *Präsidentschaft Madras*. *Provinz Mysore*. (Die Art des Vorkommens dieses, dem Malachit nahe stehenden, Minerals ist nicht bekannt.)

NADELEISENERZ s. EISENSTEIN, BRAUN-**N A D E L E R Z.****Europa.**

Russland. *Ural: Beresowsk*, prismatische Krystalle, in Quarz eingewachsen, der Gänge in Granit bildet.

NADELSTEIN s. MESOTYP.**NAGYAGER ERZ s. TELLUR, BLÄTTER-****N A K R I T.****Europa.**

Irland. *Grafenschaft Wicklow*, krystallinische Parthieen in Granit.

Amerika.

Vereinigte Staaten. *Maine: Brunswick*, in einem quarzigen Gestein.

NAPHTA s. ERDÖL.**NAPHTALINE s. SCHEERERIT.****NATROLITH s. MESOTYP.****NATRON, BORAXSAURES.****Asien.**

China. *Tibet*, an den Ufern und auf dem Grunde von Seen.

NATRON, KOHLENSAURES.**Europa.**

Schweiz. *Canton Bern: Schwarzenberg*, auf den Wänden von Höhlen, in Sandstein.

Hannöver. *Erzen bei Hameln*, in unterirdischen Gewölben.

Oesterreich. *Böhmen: Gegend von Bihm*, als Efflorescenz auf Gneiss. Gegend um *Carlsbad, Priesen* und *Eger*, auf gleiche Weise als Efflorescenz von verschiedenen Felsarten. — *Ungarn. Saboltscher Comitat: Nyiregyhaz*, aus dem Boden auswitternd. *Biharer Comitat: Debreczin*, mit Thon vermischt. *Szathmarer Comitat: Felsöbanya*.

Italien. *Neapel: Vesuv*, als Sublimation auf Klüftwänden von Lava, von schwefelsaurem Natron und Kali begleitet. — *Sicilien: Aetna*, auf ähnliche Weise.

Griechenland. Gegend von *Ephesus* und *Smyrna*.

Russland. *Oestliches Sibirien: Gegend um Nertschinsk*.

A s i e n.

Ostindien. *Hindustan*, sehr verbreitet; bedeckt den Boden als weisse Rinde. *Dukhun* oder *Deccan*. *Kalbar Lonee* unfern *Poona*.

China. Gegend um *Peking*. — *Mongolei*: in der Nähe von Salzseen. — *Tatarei*.

A f r i k a.

Aegypten: Häufig in Natron-Seen enthalten, zumal in der Nähe des *Delta's*.

Tripoli. *Land Fezzan*, als dicke krystallinische Rinde den Boden überkleidend.

Canarische Inseln. *Teneriffa*: *Pico de Teyde*, auf Klüftwänden und Spalten von Lava.

A m e r i k a.

Vereinigte Staaten. *Kentucky*: *Madison*, in einer Höhlen.

Mexico. Gegend von *Zacatecas* u. a. a. O.

Colombia. Gegend von *Merida*, im Thal *Lagunilla*, in einem See. (Unter dem Namen „Urao“ bekannt.)

NATRON-SALPETER.**A m e r i k a.**

Peru. *District Atakama*, in der Nähe des Hafens von *Ycaique*, in Lagen von verschiedener Mächtigkeit, aber von bedeutender Erstreckung, mit Thon bedeckt, der dem Natron-Salpeter zum Theil beigemischt ist.

NATRON, SCHWEFELSAURES s. GLAUBERSALZ.

NATRON-SPODUMEN s. OLIGOKLAS.

N E K R O N I T.**A m e r i k a.**

Vereinigte Staaten. *Maryland*: *Baltimore*, mit Glimmer in Kalkstein.

N E M A L I T.**A m e r i k a.**

Vereinigte Staaten. *New-Jersey*: *Hoboken*, auf Adern im Serpentin.

N E P H E L I N.**• E u r o p a.**

Frankreich. *Pyrenäen*: Thal von *Baigory*, in Dolerit. *Départ.*

de la Haute-Loire: *Costebelle*, zwischen dem *Ambre* und dem *Mezonc*, in Trachyt.

Norwegen. *Stift Christiania*: *Friedrichswärn*, *Laurvig* und *Stavern*, in Zirkon-Syenit eingewachsen, der sogenannte Eläolith, von Titanit, bisweilen auch von Molybdänglanz begleitet.

Preussen. *Westphalen*: *Trendelburg*, in „Nephelin-Dolerit“. — *Rhein-Provinz*: *Laacher-See*, sechsseitige Säulen, inglasigem Feldspath.

Sachsen. *Lausitz*: *Löbau*, in Dolerit; hier besteht diese Gebirgsart fast aus gleichen Theilen Nephelin und Augit.

Hessen-Darmstadt. *Meiches* unfern *Lauterbach*, in sogenanntem Nephelin-Fels.

Baden. *Katzenbuckel* bei *Eberbach*, Krystalle, sechsseitige Säulen, meist einzeln, selten zu zwei verbunden, in Dolerit eingewachsen; im frischen Gestein stellen die Krystalle sich nur in regelrechten Umrisen dar, aus dem verwitterten Gestein ragen sie mehr oder weniger hervor.

Oesterreich. *Böhmen*: *Tiechtowitz*, zwischen *Tetschen* und *Aussig*, in doleritischem Gestein. *Schreckenstein* bei *Aussig* und *Vierzehngebirg* bei *Klein-Priesen* oberhalb *Tetschen*, in Nephelin-Fels.

Italien. *Kirchenstaat*: *Capo di Bove* bei *Rom*, sechsseitige Prismen, mit Augit in Blasenräumen und auf Wandungen eines doleritischen Gesteins. *Buero*, Abhang von *Rocca priora* in der Richtung von *Molara*, mit Augit und Leuzit verwachsen. Hügel der *Campagna Albana*, mit Augit und Glimmer. *Rocca di Papa* und *Piaggie* unfern des *Nemi-See*, in Höhlungen von Lava. — *Neapel*. *Vesuv*: *Monte Somma*, sechs- und zwölfseitige Prismen. *Bosco-tre-case*, *Fossa grande*, schöne Krystalle, in Drusenhöhlen körnigen Kalkes, von Mejonit, Hornblende, Spinell, Idokras, Glimmer und Granat begleitet; auch in, älteren Eruptionen angehörigen, Laven. — *Sicilien*. *Valle di Noto*: Gegend von *Palagonia*, in alten vulkanischen Gebilden.

Russland. *Finnland*: *Degerö* bei *Helsingfors*, im Gemenge mit Glimmer, Quarz und Turmalin, auf Erz-Lagerstätten, mit Magneteisen, Bleiglanz, Hornblende und Leberkies. — *Ural*: *Imen-Gebirge*, meist derb, im Gemenge mit schwarzem Glimmer und weissem Feldspath den sogenannten „Miascit“ bildend, welche Felsart durch einen grossen Reichtum verschiedener, zum Theil seltener, Mineralien ausgezeichnet ist.

A f r i k a.

Insel Bazo unfern *Porto santo*, in Basalt.

N E P H R I T.

A s i e n.

China.

Australien.

Neu-Holland. *Insel Tawai Poenamü*, auf dem südlichen Theile.

Afrika.

Aegypten.

Amerika.

Süd-Amerika. In der Nähe des *Amazonen-Flusses*. (Ueber die Art und Weise des Vorkommens dieses Minerals, welches fast nur verarbeitet zu uns gebracht wird, ist nichts bekannt.)

NEUKIRCHIT.**Europa.**

Frankreich. *Départ. du Haut-Rhin*: *Neukirch*, nadelförmige, kleine Krystalle auf faserigem Roth-Eisenstein.

NEUROLITH.**Amerika.**

Britisches Nord-Amerika. *Unter-Canada*: *Stamstead*.

NICKEL-ANTIMONGLANZ.**Europa.**

Preussen. *Westphalen*: *Gosenbach*, *Eisern* und *Willnsdorf*, auf Gängen im „Uebergangs-Gebirge“, mit Bleierzern und Eisenstein. *Freusburg*, von Kupfererzen begleitet.

Reussische Länder. *Lobenstein*, krystallisirt und derb, mit Braun-Eisenstein, Kupferkies und Nickelblüthe.

NICKEL-ARSENIKKIES s. NICKELGLANZ.**NICKEL, ARSENIKSAURES.****Europa.**

Frankreich. *Pyrenäen*: Thal von *Gistain*. *Départ. de l'Isère*: *Allemont*, auf Erz-Gängen, mit Arseniknickel.

England. *Cornwall*: *Pengelly* und *Huel-Chance*.

Schottland. *Stirlingshire*: *Alve*. — *Wanlockhead* und *Leadhills*, auf Gängen im Grauwacke-Gebirge, mit Bleiglanz, kohlen saurem Blei und Quarz. *Linlithgow*, auf kleinen Adern in Kohlensandstein.

Schweden. *Helsingland*. *Färilla-Kirchspiel*: *Loos-Gruben*, mit gediegenem Wismuth, Kobaltkies, Speiskobalt und Nickelglanz.

Harz. *Andreasberg*, *Grube Felicitas* und *fünf Bücher Moses*, traubige und derbe Parthieen, mit Arsenik-Nickel, Speiskobalt und Quarz, bisweilen auch mit Kalkspath-Skalenoëdern, durch Nickel grün gefärbt. (Kam hauptstächlich früher vor.)

Sachsen. *Annaberg*, mit Speiskobalt, Silberglanz und krystallirtem Quarz, auf Gängen in Gneiss. *Schneeberg*, mit Eisenspath, Speiskobalt und Quarz. *Freiberg*, mit Arsenik-Nickel, Bleiglanz und Braunspath. *Johanngeorgenstadt*, mit Barytspath und Flussspath, auf Gängen in Glimmerschiefer.

Hessen-Cassel. *Riechelsdorf*, auf Gängen im Todt-Liegenden, mit Speiskobalt, Arsenik-Nickel und Barytspath. *Bieber*, auf Gängen in Glimmerschiefer, mit Eisenspath, Arsenik-Nickel, gediegenem Wismuth, Speiskobalt und Quarz.

Sachsen-Meiningen. *Saalfeld*, mit Arsenik-Nickel, Barytspath und Erdkobalt. *Glücksbrunn*, auf Gängen im Todt-Liegenden.

Reussische Länder. *Lobenstein*, mit Kupferkies, Braun-Eisenstein und Arsenikkies.

Baden. *Wittichen*, (kam früher mit Arsenik-Nickel vor).

Oesterreich. *Tyrol: Achrain*. — *Böhmen: Joachimsthal*, auf Gängen in Gneiss, als Ausblühung auf Spalten und Klüften. — *Ungarn. Gömörer Comitatz: Dobschau* (oder *Topschau*), mit Kupferkies im „Uebergangskalk“.

A m e r i k a.

Mexico. *Albarradon*, auf einem Gang im „Uebergangskalk“ mit Bleierzen.

Brasilien. *Minas Geraes: Villa Rica*, in Nestern und Streifen in einem goldhaltigen, mürben Quarz-Gestein.

NICKELBLÜTHE s. NICKEL, ARSENIKSAURES.

NICKEL, GEDIEGENES s. NICKEL, SCHWEFEL-

N I C K E L G L A N Z.

E u r o p a.

Schweden. *Helsingland. Färilla-Kirchspiel: Loos*, von gediegenem Wismuth, Speiskobalt, Kobaltkies und Eisenkies begleitet; bildet dünne Lagen in Hornblende-Gestein.

Harz. *Tanne*.

Preussen. *Westphalen: Petersbach* unfern *Siegen*.

Reussische Länder. *Hauweisen* und *Klein-Frössen* unfern *Lobenstein*, mit Kupferkies, Eisenspath, arseniksaurem Nickel und Kobaltblüthe.

Oesterreich. *Steiermark*: *Neualpe*, am Ausgange des *Schladminger Oberthales*, in Würfeln, und in Combinationen dieser Gestalten mit den Flächen des Octaëders und Pentagon-Dodekaëders, auf Gängen von Kalkspath, Quarz, Arsenik-Nickel, Arsenikkies und gediegenem Arsenik, im Thonschiefer-Gebirge.

NICKELOCKER s. NICKEL, ARSENIKSAURES.

NICKELSCHWÄRZE s. ARSENIK-NICKEL.

NICKEL, SCHWEFEL-

Europa.

England. *Cornwall*: *Grube Huel-Chance* unfern *St. Austle*.

Harz. *Andreasberg*, in Drusenräumen und Klüften von Kalkspath.

Preussen. *Westphalen*: *Grube grüne Aue* bei *Schutzbach*, auf Gängen im Grauwacke-Gebirge, von Kupferkies, Eisenkies, Blende, Speiskobalt, Bleiglanz, Eisenspath und Quarz begleitet. *Wissen* unfern *Siegen*, in Eisenspath mit Nickel-Antimonglanz.

Sachsen. *Johanngeorgenstadt*, auf Gängen im Glimmerschiefer, mit Braunspath, Kalkspath, Hornstein und Quarz.

Oesterreich. *Böhmen*: *Joachimsthal*, auf Gängen im Gneiss, mit gediegenem Silber, Rothgültigerz, Leberkies, Arsenik-Nickel, Flussspath und Barytspath. *Przibram*, nur sehr selten in nadelförmigen Krystallen.

NICKEL-SPIESSGLANZERZ s. NICKEL-ANTIMON-GLANZ.

NICKEL-WISMUTHGLANZ.

Europa.

Preussen. *Rhein-Provinz*: Gegend von *Allenkirchen*, auf der sogenannten *Grünau*, mit Kupferkies und Quarz.

NIERENKIES s. KUPFERKIES.

NIGRIN.

Europa.

Baden. *Vogtsburg* im *Kaiserstuhl-Gebirge*, krystallinische Parthieen in körnigem Kalk.

Oesterreich. *Land ob der Ens*: *Anlauf-Thal*, in Blättchen in Glimmerschiefer. Fuss des *Ankogels*, kleine Blättchen in Gneiss. — *Böhmen*: *Ronsberg*. — *Siebenbürgen*: *Ohlaptan*, in Diluvial-Ablagerungen.

Amerika.

Brasilien. *Villa Nova* und *Ioazeiro*, in Granit.

NITROCALCIT s. KALKSALPETER.**NONTRONIT.****Europa.**

Frankreich. *Départ. de la Dordogne*: *Nontron*, in Manganerz-Nestern, im aufgeschwemmten Lande. *Départ. de la Saône-et-Loire*: *Montmort*, in Granit. *Départ. du Rhône*: *Villefranche*, zwischen Granit und Sandstein.

Harz. *Andreasberg*.

NOSIN.**Europa.**

Preussen. *Rhein-Provinz*: *Laacher-See* unfern *Andernach*, mit glasigem Feldspath, Magneteisen, Hornblende, meist Körner, seltener Rauten-Dodekaëder. *Rieden* und *Volkersfeld*, im „Leucit-Gestein“.

NUSSIERIT.**Europa.**

Frankreich. *Départ. du Rhône*: *Grube Nussière* unfern *Beaujeu*, auf Quarz.

NUTTALIT.**Amerika.**

Vereinigte Staaten. *Massachusetts*: *Bolton*, krystallinische Partien in körnigem Kalk, von Epidot und Titanit begleitet.

OBSIDIAN.**Europa.**

Spanien. *Granada*: *Cabo de Gata*, eingewachsen in Perlstein, auch lose.

Dänemark. *Island*. Der Berg *Hrabtinuhrikkur* besteht fast ganz aus Obsidian; auf dem Gipfel desselben finden sich merkwürdige Conglomerate aus Bimsstein und Obsidian bestehend; wenige Meilen nordwestlich vom *Hecla* trifft man ausgedehnten, mit Bimsstein überdeckten Obsidian-Strom. Am *Rafntinnufjell*, mächtige Lagen bildend.

Oesterreich. *Böhmen*: *Moldautein* und *Budweis*, glatte, oft in die 1ge gezogene, grosse Körner und knollige Gestalten, im Sande und in

der Dammerde. (Sogenannter „Moldavit“, „Wasser-Chrysolith“, „Bouteillenstein“.) — *Ungarn. Barscher Comitat: Glas-hütte* unfern *Kremnitz*, mit Perlstein. *Abauvarer Comitat: Telkebanya*, in losen Körnern. *Saroszer Comitat: Sovar*, lose. *Eperies*, Körner in Porphyry, oder als Geschiebe mit Perlstein. *Zempliner Comitat: Saros-Patak*, als Geschiebe. *Maad*, in losen Körnern. *Tolesva*, lose. *Sator*, mit Perlstein und gemeinem Opal, in Thon-Porphyr. *Erdöbanya*, sammtschwarz und lichtbraun, in porphyrtartigem Trümmer-Gestein. *Ara-myosberg*, zwischen dem *Zempliner* und *Abauvarer Comitat*, in kleinen Kugeln.

Italien. *Sardinien*. — *Neapel: Ponza-Inseln*, Obsidian-Bruchstücke durch glasigen Feldspath gebunden, sogenannte Gluth-Breccie. *Vesuv*, Bruchstücke bis zum Durchmesser eines halben Zolls unter den Auswürflingen der Eruption von 1822. — *Sicilien. Liparische Inseln: Volcano*, besonders am Berge *della Castagna*, auf einem Raum von mehreren Stunden verbreitet; auch in Blöcken verschiedener Grösse, welche von vielen Blasen durchzogen sind, und Porphyry-Bruchstücke eingeschlossen enthalten. *Campo Bianco. Palagonia. Insel Pantelleria*, von Bimsstein begleitet.

Griechenland. *Cycladen: Insel Milo*, in Körnern in einer Breccie. *Insel Santorin*.

Russland. *Sibirien*: Gegend von *Ochotsk*.

Afrika.

Canarische Inseln. *Teneriffa: Pico de Teyde*, am häufigsten in der Nähe des Gipfels und in der Ebene von *Retama*, sowie im Lavenstrom bei *Icad de los Vinos*.

Azoren. *Insel Pico: Alta Vista*, bunt angelaufen, von besonderer Schönheit. *Insel Terceira*: Gegend zwischen *Lages* und *Villanova*, in schwarzen, fadenförmigen Gebilden. *Outeiro de Vento. Insel St. Miguel, Furnas*.

Insel Ascension.

Insel Madagascar.

Amerika.

Vereinigte Staaten. *Georgia*.

Mexico. *Pochotitlan*, Körner in Bimstein-Conglomerat. *Dorf Ucareo*, Nester und nierenförmige Parthieen, in Trachyt. *Atotomilco el Grande*, lose umherliegend. *Cerro de las Nabajas*, in Porphyry, schön schillernd.

Colombia. Vulkane von *Purace* und von *Soture*. *Cerro del Quincho*, theils streifenweise schwarz und rothbraun gefärbt. *Voisaca*.

OBSIDIAN, KRYSTALLISIRTER s. CHRYSOLITH.

OCHROIT s. CERERIT.

OCKERGELB s. GELBERDE.

O E R S T E D T I T .

E u r o p a .

Norwegen. *Stift Christiansand: Arendal*, auf Magneteisen-Lagerstätten, Krystalle in Augit-Krystalle eingewachsen.

O I S A N I T s. A N A T A S .

O K E N I T .

E u r o p a .

Dänemark. *Farøer*, in Mandelstein. *Island*.

A m e r i k a .

Grönland. *Disko-Eiland: Kudlisæet am Waygat*, in Mandelstein.

O K T A E D R I T s. A N A T A S .

O L I G O K L A S .

E u r o p a .

Schweden. *Upland: Gegend von Stockholm*, in einem Garten auf dem *Südermalm*, zwischen dem *Danviks-Zoll* und dem Eingang zu *Danviks Hospital*, krystallinische Parthieen, auf einem Gang in Granit-artigem Gneiss.

Norwegen. *Stift Christiansand: Arendal*, in Gneiss. *Laurvig*, in Gneiss.

Preussen. *Schlesien: Scholzenberg*, kleine Krystalle in Granit.

Sachsen. Gegend von *Freiberg*, in Gneiss.

Sachsen-Coburg. *Strauchhahn* unfern *Rodach*, in Basalt.

Oesterreich. *Tyrol: Fleimsenthal*, in Basalt.

O L I V E N I T .

E u r o p a .

England. *Cornwall: Huel Gorland, Tin Croft, Huel Unity*, auf Gängen im Thonschiefer und Granit, von Linsenerz, Kupfergrün, Glimmer, Quarz, Ziegelerz und Zinnerz begleitet.

Preussen. *Rhein-Provinz: Rheinbreitbach*, auf Gängen im Grauwacke-Gebirge, mit Kupfererzen. (Angeblich.)

A f r i k a.

Nubien. *Land Kordofan*: *Okelim*, auf Quarz-Gängen in Granit, mit Kupferlasur, Kupferglanz, Kupferkies und Kupferschwärze. (?)

OLIVIN s. CHRYSOLITH.

O M P H A Z I T.

E u r o p a.

Baiern. *Silberbach*, in Eklogit.

Oesterreich. *Steiermark*: *Bacher-Alpe*. — *Illyrien*: *Saualpe*.

O N K O S I N.

E u r o p a.

Oesterreich. *Land ob der Ens*: *Possegen* unweit *Jamsweg*, runde Massen in Dolomit.

O O S I T.

E u r o p a.

Baden. Thal der *Oos* unfern *Geroldsau*, sechsseitige Säulen in Feldstein-Porphyr.

OPAL, EDLER.

E u r o p a.

Irland. *Sandy Brae*, in Porphyr.

Dänemark. *Faröer*. *Oesteröe*: *Eider*, *Strender* und *Glibre*; *Stromöe*: *Kolleford*; *Videröe*: *Vervig*, im Mandelstein, kleine Nieren, unregelmässig im Gestein zerstreut, oder auf schwachen Gang-Trümmern, von gemeinem und Halbopal, und von Chalcedon begleitet; auch lose, im Gerölle, aber dann meist in Verwitterung begriffen und des Glanzes beraubt.

Sachsen. *Leissnig*, in Porphyr, in Amethyst und Quarz-Nieren (?).

Frankfurt. Eingewachsen und eingesprengt in Dolerit. (Sehr selten).

Oesterreich. *Ungarn*. *Czerwenitz*: zwischen *Kaschau* und *Eperies*, besonders bei den Bergen *Dubnik* und *Libanka*, auf regellosen, wenig mächtigen Gängen in trachytischen Gesteinen, besonders in Trachyt-Conglomeraten, von Halbopal, gemeinem Opal und Eisenkies begleitet.

A m e r i k a.

Guatemala. *Provinz Honduras*: *Gracias a Dios*, auf Gängen in trachytischem Trümmer-Gestein.

OPAL, GEMEINER.

Europa.

Irland. *Grafchaft Down*, auf Diorit-Gängen in *Crawwacke*.

Dänemark. *Farøer*, auf Gängen und in Blasenräumen in *Mandelstein*, hauptsächlich alsdann von besonderer Schönheit, wenn das Mineral zugleich mit *Chalcedon* vorkommt. *Island*, von *Halbopal* begleitet, in *doleritischem Mandelstein*.

Preussen. *Schlesien*: *Grochauer* und *Kosmitzer Gebirge*, in *Serpentin*, als Ausfüllungs-Masse von Klüften mit *Halbopal*, *Chrysopras*, *Chalcedon*, *Quarz* und *Hornstein*.

Sachsen. Gegend von *Leisnig*, in *Porphy*, von *Halbopal*, *Quarz* und *Amethyst* begleitet. *Sedlitz*, in thonigem *Porphy*. *Johanngeorgensstadt* und *Eibenstock*, nur selten, auf *Zinnerz-Gängen*. *Freiberg*, auf Gängen, mit gediegenem *Silber*, *Silberglanz*, *Bleiglanz*, *Braunspath* und *Quarz*. *Hubertusburg*, in mandelsteinartigem und schieferigem „*Thonstein*“, als Ausfüllung einzelner Poren; in Trümmchen oder in *Quarz* eingeschlossen, von *Amethyst* und *Bergkrystall* begleitet, der sogenannte „*Hydrophan*“. *Eibenstock*, mit *Halbopal*, als *Geschiebe*.

Baiern. *Leopoldsdorf* unfern *Passau*, mit *Kaolin* in *Gneiss*.

Oesterreich. *Böhmen*: *Meronitz*, in *Adern* in einem thonigen *Conglomerat*, als *Begleiter* des *Pyropes*. *Plansker* bei *Budweis*, ansehnliche Massen in *Serpentin*. *Schlackenwald* und *Schönfeld*, als *Seltenheit*, in Massen bis zur Grösse einer *Nuss*. *Bleisädt*, in milchweissen *Parthieen*, mit *Bleiglanz* und *Blende* verwachsen auf Gängen in *Glimmerschiefer*. *Miemczitz*, in *Serpentin*. Gegend von *Bilin*, an *Panzners-Hügel* und *Widol*, kleine wasserklare *Parthieen*, in *Basalt*. — *Ungarn*. *Abauvarer Comitat*: *Telkebanya*, mit *Halbopal* in *Porphy*. *Barscher Comitat*: *Glashütte*, in *Feldstein-Porphy*. *Jastraba*, von *Feuerstein*, *Halbopal* und *Chalcedon* begleitet. *Kapronz*, mit *Trümmerachat*. *Göwörer Comitat*: *Skalnok*, mit *Halbopal* in „*Thon-Porphy*“. *Honthier Comitat*: *Dilln*, in *Porphy*. *Hodritsch*, selten; in *Syenit*. *Kozelnik*, in *Feldstein-Porphy* (nicht häufig). *Sohler Comitat*: *Detwa*, mit *Halbopal*, in *Thon-Porphy*. *Saroser Comitat*: *Eperies*, von schön milchweisser Farbe, mit *Jaspopal*, in *Porphy*. *Zempliner Comitat*: *Sator*, mit *Perlstein* und *Obsidian*, in „*Thon-Porphy*“.

Italien. *Neapel*: *Vesuv*, in *Umwandelungs-Pseudomorphosen* nach *Augit*, in *Lava*.

A f r i k a.

Capland. Gegend am *Orange-Fluss*, als *Geschiebe*.

A m e r i k a.

Grönland. *Disko-Insel*, auf *Adern* und in *Höhlungen* von *Basalt*.

OPALJASPIS s. JASPOPAL.**OPERMENT s. AURIPIGMENT.****O P H I T.****Europa.**

Schottland. *Glentilt*, in Serpentin.

Schweden. *Dalekarlien*. *Svardsjö-Kirchspiel*: *Svardsjö*, in körnigem Kalk. — *Westmanland*. *Sala-Kirchspiel*: *Sala*, in körnigem Kalk. *Philippstadts-Kirchspiel*: *Nordmarks-Gruben*, in Gneiss.

Norwegen. *Snarum*, in Serpentin; ausgezeichnete Umwandlungs-Pseudomorphosen nach Chrysolith.

Preussen. *Schlesien*: *Reichenstein*, auf Adern in Serpentin.

Sachsen. *Zöblitz* und *Penig*, in Serpentin. *Waldheim*, in, zuweilen von Amianth durchzogenen, Lagen, auch adernweise. *Schwarzenberg*, in Umwandlungs-Pseudomorphosen nach Augit.

Baiern. *Rudolphstein* unfern *Hof*, in Serpentin, in Umwandlungs-Pseudomorphosen nach Chrysolith.

Oesterreich. *Böhmen*: *Presnitz*, Krystalle, nach Hornblende-Formen gebildet. — *Mähren*: *Lettowitz* und *Triebtschütz*.

Amerika.

Vereinigte Staaten. *Connecticut*: *Milford* und *West-Haven*, in körnigem Kalk. — *Rhode-Island*: *New-Port*, in Serpentin. — *Masachusetts*: *Newbury-Port*, zahlreiche Adern in Serpentin.

O R T H I T.**Europa.**

Schweden. *Dalekarlien*. *Stora-Kopparberg-Kirchspiel*: *Finbo*, auf einem Granit-Gang. — *Upland*. *Insel Skeppsholmen* unfern *Stockholm*, in unregelmässigen, rundlichen Stücken in Gneiss. — *Westmanland*. *Skinskattebergs-Kirchspiel*: *Riddarhyttan*, in Gneiss.

Norwegen. *Stift Drontheim*: *Hitteröen* bei *Flekkefjord*, in Gneiss.

ORTHOKLAS s. FELDSPATH.**O S M E L I T H.****Europa.**

Baiern. *Rheinbaiern*: *Niederkirchen* bei *Wolfstein*, mit Kalkspath.

OSMIUM-IRIDIUM.**Europa.**

Russland. *Ural*: Gegend von *Katharinenburg*, *Nischne-Tagilsk*, *Werch-Issetsk*, *Newjansk*, *Bilimkajewsk*, *Kyschtsimsk* u. a. a. O. im

Seifen-Gebirge, kleine lose Körner, Schüppchen und zierliche sechsseitige Tafeln. Das ged'egene Iridium kommt, aber nur äusserst selten, in kleinen Körnern und enteckten Würfeln vor, so zu *Newjansk*, *Nischne Tagilsk* u. a. a. O.

A s i e n.

Ostindien. *Sunda-Inseln*. *Borneo*: *Ratoos-Gebirge*, in den Thälern und am Fusse der Berge, in einer aus Quarz-Gerölle bestehenden Schicht, von gediegenem Gold, von Platin und Magneteisen-Sand begleitet.

A m e r i k a.

Brasilien. In Alluvial-Ablagerungen, mit Platin.

O S T R A N I T.

(Eine nähere Angabe über den Fundort dieses Fossils aus Norwegen ist nicht bekannt.)

OXALIT s. HUMBOLDTIT.

OXHAVERIT s. APOPHYLLIT.

O Z O K E R I T.

E u r o p a.

Oesterreich. *Land unter der Ens*: *Gresten* unfern *Gaming*, in Sandstein. — *Moldau*: *Slanik* und *Zietrisika*, in Sandstein.

PAGODIT s. BILDSTEIN.

P A L L A D G O L D.

A m e r i k a.

Brasilien. *Capitana Porpez*, in Eisenglanz.

P A L L A D I U M, G E D I E G E N E S.

E u r o p a.

Harz. *Tilkerode*, nur spärlich, in kleinen glänzenden Schüppchen (welche das freie Auge meist nicht erkennen kann) in, von Selenblei umgebenem, gediegenem Gold.

A m e r i k a.

Brasilien. *Minas Geraes*, in Alluvial-Ablagerungen, mit Platin und Osmium-Iridium.

PARGASIT s. HORNLENDE.

PAULIT s. HYPERSTHEN.

PECHEISENSTEIN s. EISENSTEIN, BRAUN-.

PECHOPAL s. OPAL, GEMEINER.

P E C H S T E I N .

E u r o p a .

Spanien. *Guipuzcoa*, durch eingewachsene Feldspath-Krystalle porphyrtig.

Frankreich. *Départ. du Puy-de-Dôme*: *Parent*, auf Gang-artigen Räumen in Basalt. *Départ. du Cantal*: Thäler *la Chazes* und *las Gardes* oberhalb *Aurillac*, in trachytischem Gestein. *Départ. de l'Ar-dèche*: *St. Banzile*.

Schottland. *Dumfrieshire*: *Eskdalemuir*. *Aryleshire*: *Ardnamurchan*, auf Gangartigen Weitungen. *Insel Arran*, Gänge in Granit bildend. *Insel Rum*, bei dem Gebirge *Scouirmore*, in einem Mandelstein-Gebilde. *Insel Sky*, am *Glamig*, Gänge in einem syenitischen Gestein zusammensetzend, auch in losen Stücken. *Insel Egg*, auf Gangräumen in Diorit. *Inseln Mull* und *Canna*.

Irland. *Grafschaft Down*: *Newry*, auf einem Gang in Granit. *Sandy Brae*, in Porphyr.

Dänemark. *Island*.

Sachsen. Gegend von *Meissen*, besonders im *Triebisch-Thale*, stets mit Porphyren zusammen, in welchen er, als jüngeres Erzeugniss, Gänge bildet und häufig Bruchstücke derselben einschliesst. *Planitz*, *Zwickau*, *Leissnig*, *Chemnitz* u. a. a. O., in Porphyr und im Mandelstein-Gebirge, enthält bisweilen Quarz und Faserkohle beigemengt. Gegend von *Bräunsdorf*, Geschiebe.

Oesterreich. *Ungarn*. *Barscher Comitat*: *Hlinik*, von Perlstein begleitet. *Honthor Comitat*: *Dilln*. *Abaujvarer Comitat*: *Arka*. *Aramyosberg*, zwischen dem *Abaujvarer* und *Zempliner Comitat*, in losen Blöcken. *Zempliner Comitat*: *Erdöbanya*, in einem porphyrtigen Trümmer-Gestein.

Italien. *Mailand*: *Grantola* am *Lago Maggiore*. *Gouv. Venedig*: Gegend von *Vicenza*. — *Neapel*: *Insel Ischia*. *Eiland Volcano*. — *Sicilien*: *Val di Noto*.

A s i e n .

Ostindien. *Insel Ceylon*: *Trincomalie*, auf einem gering mächtigen Gang in Gneiss.

A m e r i k a.

Mexico. *Villa Seca* unfern *Zimapan*, einzelne Stücke in einem trachytischen Trümmer-Gestein. *Sakitre*, Nieren und Nester mit Halbopal in Trachyt. *Meierei Esperanca*, mit Halbopal in einem Porphyrconglomerat. *Comanja*, in Porphyr. *Hocotillan*, in einem trachytischen Trümmer-Gestein.

Colombia. *Quito*, *Popayan*, oft in ansehnlichen Massen.

Peru. Im Porphyrgebirge ganze Berge zusammensetzend.

P E G A N I T.**E u r o p a.**

Sachsen. Gegend zwischen *Langenstriegis* und *Frankenberg*, von Wavellit begleitet in Kieselschiefer.

P E K T O L I T H.**E u r o p a.**

Oesterreich. *Tyrol*: *Monzoniberg*, in krystallinischen Feldspath eingewachsen.

Italien. *Gow. Venedig*: *Monte Baldo*, auf krystallisiertem Mesotyp.

PELIOM s. CORDIERIT.**P E L O K O N I T.****A m e r i k a.**

Chile. *Los Remolinos* und *Tierra amarilla*, von Kupfergrün und Malachit begleitet.

P E N N I N.**E u r o p a.**

Schweiz. *Canton Wallis*: *Zermatt* im *Matterthale*, sechsseitige Tafeln mit kleinen Idokras- und Granat-Krystallen, in Blöcken einer Glimmerschiefer- oder Chloritschiefer-ähnlichen Felsart. *Finnel-Gletscher* im *Nicolai-Thale*, aufgewachsene Krystalle, von Grammatit begleitet.

P E P O N I T.**E u r o p a.**

Sachsen. *Breitenbrunn* und *Schwarzenberg*, auf Gang-Trümmern in Kalk.

PERIDOT s. OLIVIN.

P E R I K L I N .

E u r o p a .

Schweiz. *St. Gotthardt*, in Krystallen L. 231, auf Gängen und Drusenräumen in Gneiss, sowie in Glimmerschiefer, von Bergkrystall, Chlorit, Glimmer und Rutil begleitet.

Sachsen. *Zöblitz*, kleine Parthieen in Gneiss, auch auf Klufflächen des Serpentin, von Strahlstein und Talk begleitet.

Hessen-Cassel. *Kaldern* unfern *Marburg*, in Diorit.

Oesterreich. *Land ob der Ens*: am *Sonnenblick*, einem Gletscher in der *Rauris*, auf einem Gang in Glimmerschiefer. — *Illyrien*: *Sau-alpe*, in einem dioritischen Gestein. — *Tyrol*: *Grainer*, auf Hornblendeschiefer. *Pfitsch*, in schönen Krystallen von Chlorit überzogen. — *Böhmen*: *Haslau*, nordwestlich von *Eger*, sehr kleine Krystalle, auf Drusen von Idokras, in körnigem Kalk und in Quarz, die stockförmige Massen im Granit-Gebirge bilden.

Russland. *Ural*: Gegend von *Miask*, in einer dioritischen Felsart.

P E R L G L I M M E R .

E u r o p a .

Oesterreich. *Tyrol*: *Sterzing*, im Gemenge mit Chlorit.

A m e r i k a .

Brasilien. *Minas Geraes*: *Villa Rica*, (angeblich) in einem bröcklichen, quarzigen Gestein).

P E R L S I N T E R s. K I E S E L T U F F .

P E R L S P A T H s. B I T T E R S P A T H .

P E R L S T E I N .

• E u r o p a .

Spanien. *Granada*: *Carboneira* unfern des *Cabo de Gata*.

Irland. *Sandy Brae*, in Porphyr.

Oesterreich. *Ungarn*. *Abauvarer Comitat*: *Telkebanya*, Körner in Porphyr, von Halbopal begleitet. *Barscher Comitat*: *Glashütte* unweit *Kremnitz*, als eigenthümliche Felsart, mit Obsidian- und Bimsstein-Körnern. *Apati-Felső*, mit Hornstein. *Hlinik*, mit Pechstein in Porphyr. *Honthner Comitat*: *Dilka*, in Porphyr. *Saroszer Comitat*: *Eperies*, als Geschiebe mit Obsidian. *Sovar*, in Rollstücken. *Zempliner Comitat*: *Erdöbanya*, lose Körner mit Obsidian-Geschieben. *Sator*, in Thon-Porphyr, mit Obsidian und gemeinem Opal.

Italien. *Gow*. *Venedig*: *St. Menon*, mit Pechstein. — *Sicilien*. *Liparische Inseln*.

A m e r i k a.

Mexico. *Villa Seca*, in der Gegend von *Zimapan*, einzelne Stücke in einem trachytischen Trümmer-Gestein.

PEROWSKIN s. TRIPHYLIN.**P E R O W S K I T.****E u r o p a.**

Russland. *Ural*: *Nasimskaja Gora* bei *Slatoust*, Würfel, mit krystallisirtem Chlorit und Magneteisen, in Höhlungen von Chloritschiefer.

P E T A L I T.**E u r o p a.**

Schweden. *Södermanland*: *Insel Utön*, derbe Parthieen, mit Quarz, Feldspath, Triphan, Turmalin und Glimmer, auf Magneteisen-Lagerstätten in Gneiss. — *Westmanland*. *Nya-Kopparbergs-Kirchspiel*: sogenanntes *altes Grubefeld*, derbe Massen, auf Lagerstätten von Kupferkies in Glimmerschiefer. (Angeblich.)

A m e r i k a.

Britisches Nord-Amerika. *Canada*, in Rollstücken im *Ontario-See*.

Vereinigte Staaten. *Massachusetts*: *Bolton* und *Littleton*, von Augit, Wernerit und Titanit begleitet, in körnigem Kalk.

P H A E S T I N.**E u r o p a.**

Oesterreich. *Böhmen*: im Serpentin-Gebirge, das sich westwärts von *Einsiedl* über die *Sangerberger Haide*, und südlich über *Rauschenbach* bis gegen *Marienbad* erstreckt.

PHAKOLITH s. CHABASIE.**P H A R M A K O L I T H.****E u r o p a.**

Frankreich. *Départ. du Haut-Rhin*: *Markirch*, mit Kobalterzen, auf Gängen in Gneiss.

Harz. *Andreasberg*, auf den Gruben *Neufang* und *Samson*, mit gediegenem Arsenik, Rothgültigerz, Silberschwärze, Bleiglanz und Kalkspath; bisweilen in büschelförmigen Parthieen in Drusen der Rothgültigerz-Krystalle.

Sachsen-Meiningen. Am *Heidelberg* bei *Glücksbrunn*, auf Gän-

gen im Zechstein, von Speiskobalt, Erdkobalt, Barytspath und Kalkspath begleitet.

Hessen-Cassel. *Riechelsdorf*, auf Gängen im Todt-Liegenden, mit Speiskobalt, Kobaltblüthe und Barytspath. *Bieber*, nur selten, mit rothem Erdkobalt und Kalkspath.

Baden. *Wiltichen*, *Grube Sophie* und *neues Glück*, auf Gängen im Granit mit Erdkobalt und Speiskobalt, besonders in verlassenen Gruben als secundäres Erzeugniss.

Oesterreich. *Böhmen: Joachimsthal*, auf Gängen im Gneiss, von gediegenem Arsenik, Speiskobalt, Arseniknickel und Kalkspath begleitet.

PHARMAKOSIDERIT s. WÜRFELERZ.

P H E N A K I T.

Europa.

Frankreich. *Départ. des Vosges: Framont*, von Quarz begleitet, in Braun-Eisenstein.

Russland. *Ural: An der Takowaja* und dem *Bolschoi Rest*, östlich von *Katharinenburg*, Krystalle in Glimmerschiefer, begleitet von Chrysoberyll und Smaragd; letzterer findet sich bisweilen eingewachsen in dem Phenakit.

PHENGIT s. ANHYDRIT.

PHILLIPSIT s. HARMOTOM.

P H O L E R I T.

Europa.

Frankreich. *Départ. de l'Allier: Fins*, als Ausfüllung von Spalten in nierenförmigen Eisenerz-Massen und in Schichten von Sandstein und Kohlschiefer.

PHOSPHORBLEI s. BLEI, PHOSPHORSAURES.

PHOSPHOREISEN s. EISENSTEIN, RASEN-.

PHOSPHORIT s. APATIT.

PHOSPHORKUPFER s. KUPFER, PHOSPHORSAURES.

PHOSPHORMANGAN s. MANGAN, PHOSPHORSAURES.

P H Y L L I T.

Amerika.

Vereinigte Staaten. *Massachusetts: Sterling*.

PIGOTIT.

Europa.

England. *Cornwall*: Gebirge auf der Westküste, erdig, braun, als Ueberzug der Innen-Seite von Höhlungen in granitischen Massen.

PIKROLITH.

Europa.

Schweden. *Wermeland. Philippstadts-Kirchspiel*: *Nordmarks Eisenstein-Gruben*, auf Magneteisen-Lagerstätten. *Taberg*, unter denselben Verhältnissen des Vorkommens, von Strahlstein, Talk und Grammatit begleitet.

Preussen. *Schlesien, Reichenstein*, in Serpentin.

Sachsen. *Zöblitz*, lagerweise in Serpentin. *Waldheim*, zumal am *Wachholder-* und *Kellerberg*, adernweise und in Gang-Trümmern, mit blätterigem Chlorit in Serpentin. *Zellerwald, Oberrabenstein* und *Limbach*, in Serpentin. *Pobershau*, mit Arsenikkies, Hornstein und Zinnerz.

Oesterreich. *Mähren: Trebitsch*, in Serpentin.

Italien. *Parma*.

Amerika.

Vereinigte Staaten. *Connecticut: Milford* und *Westhaven*, in körnigem Kalk und Serpentin. — *Vermont: Weathersfield*, gangartig in Serpentin.

PIKRO-PHARMAKOLITH.

Europa.

Hessen-Cassel. *Riechelsdorf*, auf Gängen im Todt-Liegenden, mit Speiskobalt, Kobaltblüthe, Pharmakolith und Barytspath.

PIKROPHYLL.

Europa.

Schweden. *Westmanland. Sala-Kirchspiel: Sala, Grube* das „*Kabinett*“ genannt, dreissig bis vierzig Faden unter Tag.

PIKROSMIN.

Europa.

Sachsen. Gegend von *Waldheim*, zumal bei *Gross-Milkau*, adernweise in Serpentin.

Oesterreich. *Tyrol: Grainer*, in talkigem oder chloritischem Schiefer. — *Böhmen: Engelsburg* bei *Presnitz*, auf Erz-Lagerstätten, mit Braunspath und Magneteisen.

PIKTIT s. TITANIT.

P I M E L I T H.

Europa.

Preussen. *Schlesien*: *Kosemitzer* und *Grochauer Gebirge*, als Ausfüllungsmasse von Serpentin-Klüften, mit Chrysopras, Chalcedon, Quarz, gemeinem und Halbopal.

P I N G U I T.

Europa.

Harz. *Elbingerode*, *rothe Hütte*, auf Roth-Eisenstein-Gängen.

Preussen. *Prov. Sachsen*: *Suhl*, auf der *Steinsburg*.

Sachsen. *Wolkenstein* und *Geilsdorf*, als Ausfüllungsmasse von Drusenräumen, in derben, bröckligen Parthieen, auf Barytspath-Gängen in Gneiss.

Sachsen-Weimar. *Eisenach*, *Pflasterkaute*, auf Klüften von Basalt.

P I N I T.

Europa.

Frankreich. *Départ. du Puy-de-Dôme*: *Menat*, *Pontgibaud*, *St. Pardoux*, *Mausat*, *St. Avit*, ziemlich häufig, meist zwölfsseitige Säulen, in Granit, einzeln, auch zu mehreren durcheinander gewachsen.

England. *Lancaster*: *George Hills*, Krystalle in Granit. — *Cornwall*: *St. Michaelsberg*, in Granit.

Schottland. Gegend von *Inverary*, in Porphyr.

Preussen. *Schlesien*: *Dittmannsdorf*, schöne Krystalle in Gneiss.

Sachsen. Gegend von *Schneeberg*, am *Pini-Stollen* bei *Aue*, besonders wohl ausgebildete Krystalle in Granit; im grössten sind die Krystalle im aufgelösten Granit, kleiner, aber reiner gestaltet, in frischem Gestein. *Neustadt* bei *Stolpen* und *Penig*, Krystalle in Granit. *Buchholz* bei *Annaberg*: schöne Krystalle, von schwärzlicher Farbe, in Granit.

Baden. *Hornberg* und *Höllenthal* bei *Freiburg*, *Lautenbach* im *Renchthal*, *Forbach* im *Murgthal*, Krystalle in Granit. *Schlossberg* und *Jägerhaus* bei *Freiburg*, schöne Krystalle, oft von ziemlicher Grösse, in Gneiss. Gegend von *Heidelberg*, linkes Neckarufer bei *Schlierbach*, zwischen dem sogenannten *mageren Hof* und dem Wege nach dem *Wolfsbrunnen*, bisweilen in sehr deutlichen Krystallen in Granit.

Baiern. *Schlossberg* bei *Regenstauf*, Krystalle in „Thon-Porphyr“. *Kirchenlametz*, in Granit.

Oesterreich. *Land ob der Ens*: Gegend von *Salzburg*, in Porphyr. — *Tyrol*: *Lisens*, schöne Krystalle in Glimmerschiefer.

Italien. *Sardinien. Savoyen: Brévent-Kette im Chamouni-Thal, in Granit.*

A m e r i k a.

Vereinigte Staaten. *Connecticut: Haddam, mit Granat und Chrysoberyll, in Granit. — Massachusetts: Chester, Krystalle in Glimmerschiefer. Lancaster, in Quarz.*

PISOLITH s. ERBSENSTEIN.

P I S S O P H A N.

E u r o p a.

Sachsen. *Reichenbach, in Alaunschiefer.*
Sachsen-Meiningen. *Garnsdorf bei Saalfeld, in Alaunschiefer.*

PISTAZIT s. EPIDOT.

PITTCIT s. EISENSINTER.

P L A G I A N I T.

E u r o p a.

Harz. *Wolfsberg, von Antimonglanz und Bournonit begleitet.*

PLATIN, GEDIEGENES.

E u r o p a.

Frankreich. *Départ. de la Charente, in Braun-Eisenstein eingewachsen.*

Russland. *Ural: im Seifen-Gebirge, hauptsächlich bei Nische Tagilsk, kleine, lose Körner und Schüppchen, weniger oft zierliche Würfel, weit seltener grössere Stücke, die mitunter ein Gewicht von 20 Pfund erreichen. Bisweilen sind die grösseren Körner des Platins mit Eisenchrom verwachsen; Magneteisen- und Quarz-Fragmente fehlen.*

A s i e n.

Ostindien. *Sunda-Inseln. Borneo: Ratoos-Gebirge, in einer aus Quarz-Geröllen bestehenden Schicht, welche in den Thälern und an dem Fusse der Berge vorkommt, mit gediegenem Gold, Osmium-Iridium und Magneteisen-Sand.*

A m e r i k a.

Westindien. *Antillen: St. Domingo, im Bette des Jaky am Fusse der Sibao-Berge..*

Colombia. *Antioquia, auf sehr gering mächtigen Gängen in etwas zersetzten syenitischen oder dioritischen Gesteinen; platte Körner, von*

gediegenem Gold begleitet. *Choco*, *Antioquia* und *Barbacoas*, in Diluvial-Ablagerungen, mit Körnern von gediegenem Gold, Zirkon, Magnet-eisen u. s. w.

Brasilien. *Minas Geraes*, besonders in der Gegend von *Villa Rica*, (in dem *Ribeirao das Lages* u. s. w.) in mehreren Bächen und Flüssen, die ihren Ursprung in der Itakolumit-Bildung haben, als feiner Sand in abgerundeten Körnchen. *Matto grosso*, mit Diamanten.

PLATIN-IRIDIUM.

Amerika.

Ostindien. *Reich der Birmanen*: Gegend von *Ava* und *Konni*, im Sande der Bäche und Flüsse, die von Norden her in den *Iravaddi-* und *Kyendwi-Fluss* fallen, mit Körnern gediegenen Goldes.

PLEONAST s. SPINELL.

PLINTHIT.

Europa.

Irland. *Grafschaft Antrim*.

PLUMBOCALCIT.

Europa.

Schottland. *Wanlockhead*, derb und krystallisirt, auf verlassenen Gruben.

PLUMBOSTIB s. BOULANGERIT.

POLYADELPHIT.

Amerika.

Vereinigte Staaten. *New-Jersey*: *Franklin-Gruben*.

POLYARGIT.

Europa.

Schweden. *Södermanland*. *Kirchspiel Tunaberg*, verlassene Eisen-grube *Kärgrufva*, in Granit.

POLYBASIT.

Europa.

Sachsen. *Bräunsdorf* und *Brand* bei *Freiberg*, auf Erz-Gängen.
Oesterreich. *Böhmen*: *Joachimthal*, kleine, zierliche Krystalle, mit Rothgültigerz auf Erz-Gängen, in Gneiss. — *Ungarn*. *Honthor*

er-
an-
ium
er-
an-
ium
er-
an-
ium

Comitat: Schemnitz, auf Erz-Gängen, mit gediegenem Silber, Silberglanz, Rothgültigerz und Braunspath.

A m e r i k a.

Mexico. *Guanazuato* und *Quarisamey*, auf Erz-Gängen.

Chile. *San Antonio* unfern *Copiapo*, von gediegenem Silber, gediegenem Kupfer und Kalkspath begleitet.

POLYCHROM s. BLEI, PHOSPHORSAURES.

P O L Y H A L I T.

E u r o p a.

Frankreich. *Départ. de la Meurthe: Vic*, mit Steinsalz.

Baiern. *Berchtoldsgaden*, im Steinsalz-Gebirge.

Oesterreich. *Land ob der Ens: Ischl*, von Steinsalz begleitet.

Hallstadt, schön faserig, mit Steinsalz. — *Steiermark: Aussee*, im Steinsalz-Gebirge, mit Gyps und Anhydrit, bisweilen in Verdrängungs-Pseudomorphosen nach Steinsalz.

P O L Y H Y D R I T.

E u r o p a.

Sachsen. *Breitenbrunn*, mit Arsenikkies.

P O L Y L I T H.

A m e r i k a.

Vereinigte Staaten. *New-Jersey: Hoboken*, auf Magneteisen-Lagerstätten.

P O L Y M I G N I T.

E u r o p a.

Norwegen. *Stift Christiania: Friedrichswärn*, in Zirkon-Syenit.

POLYSPHÄRIT s. BLEI, PHOSPHORSAURES.

P O O N A H L I T H.

A s i e n.

Ostindien. *Land Deccan oder Dukhun*: bei *Poonah*, von Apophyllit begleitet, in Mandelstein.

P O R R I C I N.

E u r o p a.

Preussen. *Rhein-Provinz: Mayen, Niedermendig* und *Aich* bei *Andernach*, in basaltischer Lava.

PORZELLANERDE s. KAOLIN.**POUCHKINIT.****Europa.**

Russland. *Ural*: in der Nähe des Hüttenwerkes *Neyoroudiansk*, in Quarz-Trümmern, die einen röthlichen Thon durchziehen.

PORZELLANSPATH.**Europa.**

Baiern. *Oberzell* bei *Passau*, auf den Porzellanerde-Gruben, im Granit; Krystalle in losen Parthieen von Feldspath eingewachsen.

P R A S E M.**Europa.**

Schottland. *Loch Hourn*.

Harz. *Treseburg*, derb und krystallirt, in Diorit. *Büchenberg* bei *Elbingerode*.

Preussen. *Schlesien*: *Kupferberg*, auf einem Strahlstein-Lager in Hornblendeschiefer.

Sachsen. *Breitenbrunn*, mit Granat und Strahlstein, Eisenkies und Kupferkies; auch in Verdrängungs-Pseudomorphosen nach Kalkspath.

Oesterreich. *Steiermark*: *St. Lamprecht*. *Tyrol*: *Lisens*, als Findling mit Quarz.

Italien. *Toscana*: *Insel Elba*.

Afrika.

Capland. Gegend von *Clan William*, nördlich von der *Capstadt*, krystallinische Parthieen in Diorit.

Amerika.

Vereinigte Staaten. *Rhode-Island*: *Cumberland*.

P R A S E O L I T H.**Europa.**

Norwegen. Gegend von *Brevig*, bei *Bräkke*, wenig deutliche Krystalle, von Chlorit, Titaneisen und Turmalin begleitet, in Granit.

P R A S O C H R O M.**Europa.**

Griechenland. *Sporaden*: *Insel Skyro*, auf Eisenchrom.

**PSEUDOMALACHIT s. KUPFER, PRISMATISCHES,
PHOSPHORSAURES.**

P S I L O M E L A N .

Europa.

Frankreich. *Départ. de la Saône-et-Loire: la Romanèche*, mit Quarz in Grammatit.

England. *Cornwall. — Devonshire. Exeter, Upton Pyne.*

Schweiz. *Canton St. Gallen: am Gonzen bei Sargans*, auf einem Roth-Eisenstein-Lager in Kalkstein, begleitet von Magneteisen und kohlen-saurem Mangan.

Preussen. *Schlesien: Konradswaldau und Neukirchen*, mit Pyrolusit. — *Westphalen: Eiserfeld unweit Siegen*, auf Gängen im Grauwacke-Gebirge, in stalactitischen, traubenförmigen und nierenförmigen Gestalten, von Pyrolusit begleitet.

Sachsen. *Langenberg* unfern *Annaberg*, auf Gängen, oft sehr ausgezeichnet, mit Pyrolusit, traubenförmig. *Johanngeorgenstadt, Scheibenberg, Schneeberg* (hier in Verdrängungs-Pseudomorphosen nach Flussspath). *Raschau*, auf Roth-Eisenstein-Gängen in Gneiss.

Sachsen-Weimar. *Ilmenau und Brotteroda*, auf Gängen in Porphy.

Sachsen-Coburg. *Reimwege.*

Hessen-Cassel. *Bieber*, auf Gängen mit Kobalterzen und Barytspath in Glimmerschiefer. *Katzenstein* bei *Schmalkalden*, mit Roth-Eisenstein und Braunit, auf Gängen in einem Conglomerat.

Hessen-Darmstadt. Gegend von *Giessen*, in plastischem Thon, begleitet von Pyrolusit und Barytspath.

Baden. Gegend von *Heidelberg*, besonders am *Gaisberg*, in traubigen, stalactitischen Parthieen auf Klufflächen des bunten Sandsteins; selten in Verdrängungs-Pseudomorphosen nach Barytspath. *Schriesheim* und *Altenbach*, in derben Massen auf Barytspath-Gängen in Granit und Porphy. *Dossenheim* und *Weinheim*, dendritisch und kugelig auf Klufflächen des Feldstein-Porphys. Gegend von *Forbach*, auf Roth-Eisenstein-Gängen in Granit. *Villingen* und *Bräunlingen*, auf Granit-Gängen in Granit, gleichsam das Sahiband der Gänge bildend.

Württemberg. *Dennach*, traubige, nierenförmige und stalactitische Gebilde auf Sandstein. *Ebingen*, im Diluvium, mit Bohnerz.

Baiern. *Arzberg*, in Höhlungen von Quarz.

Oesterreich. *Steiermark, Vondernberg*; auf einem Gang, welcher verwitterten Eisenspath durchsetzt. — *Mähren: Busau* bei *Jessenitz*, Nieren in Kalkstein. — *Böhmen: Aupathal*, in derben Massen in Glimmerschiefer. *Irrgang* bei *Platten*, traubige, auch nierenförmige Par-

Parthieen mit körnigem Quarz. *Schittwa* bei *Ronsberg*, als Ueberzug auf Quarzfels. — *Ungarn*. *Sohler Comitat*: *Rohnitz*, mit dichtem und ockerigem Braun-Eisenstein. — *Bukowina*: *Arschilza* bei *Jacobi*.

Russland. *Ural*: *Achtenskische Grube* bei *Slatoust*, nierenförmige Massen.

Amerika.

Vereinigte Staaten. *Vermont*: *Chittenden*.

Mexico. *Panuco* unfern *Zacatecas*, auf einem Quarz-Gang in Diorit.

PUN AHLIT s. POON AHLIT.

P Y K N I T.

Europa.

Sachsen. *Altenberg*, in einem quarzigen Porphyrt, von Granit-ähnlichem Aussehen, krystallinische Gruppen, selten säulenförmige Krystalle in reineren und grösseren Massen in Quarz und Glimmer liegend.

Oesterreich. *Böhmen*: *Schlackenwald*, in einem Gemenge von Zinnerz, Wolfram, Molybdänglanz und Quarz, in Gneiss. *Zinnwald*, derbe, stängelige Parthieen, mit Glimmer und Quarz verwachsen.

P Y N K O T R O P.

Europa.

Sachsen. *Waldheim* und *Hartmannsdorf*, knollige Parthieen, von Feldspath und Glimmer begleitet, in Serpentin.

P Y R A L L O L I T H.

Europa.

Russland. *Finnland*. *Pargas-Kirchspiel*: *Stargard*, in körnigem Kalk, begleitet von Augit, Feldspath, Kalkspath, Wernerit, Apatit und Titanit.

P Y R A R G I L L I T.

Europa.

Russland. *Finnland*: *Helsingfors*, selten rein, meist mit Chlorit-Schuppen durchzogen.

PYRARGIRIT s. ROTHGÜLTIGERZ.

PYRENAEIT s. GRANAT, SCHWARZER.

PYROCHLOR.

Europa.

Norwegen. *Stift Christiania*: *Laurvig* und *Friedrichswärn*, von Apatit- und Hornblende-Krystallen, auch von Eläolith begleitet, in Zirkon-Syenit.

Russland. *Ural*: Gegend von *Miask*, im *Ilmen-Gebirge*, schöne Octaëder, welche oft eine bedeutende Grösse erlangen, in Feldspath eingewachsen, in einem aus Albit, Feldspath und Glimmer gemengten Gestein.

PYRODMALITH.

Europa.

Schweden. *Wermeland*. *Philippstadts-Kirchspiel*: *Nordmarks-Gruben*, auf Magneteisen-Lagerstätten in Gneiss; sechsseitige Säulen und derbe Parthieen, in einem Gemenge von Hornblende, Kalkspath und Magneteisen eingewachsen.

Italien. *Neapel*: *Vesuv*, angeblich im Gemenge mit salzsaurem Kupfer und Salmiak.

PYROLUSIT.

Europa.

England. *Cornwall*. — *Devonshire*: *Upton Pine bei Exeter*.

Schweden. *Dalekarlien*. *Lecksand-Kirchspiel*: *Skidberg*, mit Kupferkies, Eisenkies und Leberkies.

Preussen. *Schlesien*: *Reinerz*, auf Eisenstein-Gruben. *Konradswaldau*, mit Psilomelan. — *Westphalen*: Gegend von *Hirschberg* bei *Arensberg*, auf Gängen, bisweilen ausgezeichnete Krystalle. Gegend von *Siegen*, besonders bei *Streitberg*, *Horhausen* und *Herdorf*, auf Gängen im Grauwacke- und Thonschiefer-Gebirge, von Eisenspath begleitet. Gegend von *Friedewald* und *Knorrenberg*, und Gegend von *Hamm*, gleichfalls auf Gängen im Thonschiefer- und Grauwacke-Gebirge, mit zersetztem Eisenspath und Braun-Eisenstein. — *Rhein-Provinz*: Gegend von *Bendorf*.

Harz. *Gingelsberg* bei *Goslar*, auf kleinen Gängen von Quarz und Kalkspath, bisweilen krystallisirt, in Thonschiefer. *Ilfeld*, auf Gängen von Manganit in Porphy, in Umwandelungs-Pseudomorphosen nach Manganit; auch in Verdrängungs-Pseudomorphosen nach Kalkspath.

Sachsen. *Langenberg* unfern *Annaberg*, auf Gängen mit Psilomelan. *Johanngeorgenstadt*, auf Roth-Eisenstein-Gängen in Gneiss, of in schönen Krystallen.

Sachsen-Weimar. Gegend von *Ilmenau*, bei *Oehrenstock*, auf Gängen in Porphy, mit Manganit und Barytspath; hier in Pseudomorphosen nach Kalkspath-Formen.

Sachsen-Coburg. *Friedrichsroda*, *Reinwege* und *Elgersburg*, mit Barytspath und Manganit auf Gängen in Porphyr.

Hessen-Cassel. *Schnalkalden*, auf Gängen mit Roth- und Braun-Eisenstein und Eisenspath.

Hessen-Darmstadt. Gegend von *Giessen*, in plastischem Thon, begleitet von Psilomelan und Barytspath.

Nassau. *Kuhbach* bei *Weilburg*.

Württemberg. *Neuenburg*, krystallinische Parthieen auf Klüftflächen des Sandsteins.

Baiern. Gegend von *Baireuth*, auf der Eisenstein-Grube *Armenhülfe* bei *Schmarckenreuth* und bei *Arzberg*, mit Psilomelan, in und auf Quarz.

Oesterreich. *Land unter der Ens*: *Pütten*. — *Steiermark*: *Marburger Kreis*: *St. Lorenzen* bei *Eibiswald*, von Braun-Eisenstein begleitet in Glimmerschiefer. — *Böhmen*: *Irrgang* bei *Platten*, auf der *Maria-Theresia-Zeche*, in spiessigen, nadelförmigen, zu Drusen gehäuften Krystallen, auf Quarz angewachsen; auch dicht und erdig. *Schwarzenthal*, in zarten Krystallen auf Gang-Trümmern in Glimmerschiefer. — *Mähren*: *Ehrendorf*. — *Ungarn*. *Szathmarer Comitat*: *Felsöbanya*, mit Barytspath, Antimonglanz und Blende. — *Siebenbürgen*: *Macskamező* bei *Magyar Lapos* und *Gyalar* bei *Vayda Huniad*, mit krystallisirtem Quarz in Höhlungen des Braun-Eisensteins, auf einer Lagerstätte dieses Erzes in Gneiss, bisweilen in schönen, tafelförmigen Krystalle.

Russland. *Ural*: *Achtenskische Grube* bei *Slatoust*, kleine Krystalle auf nierenförmigem Psilomelan angewachsen, auch in tropfsteinartigen Gestalten. *Nagornoj* bei *Katharinenburg*, im Seifen-Gebirge, in losen Stücken.

A m e r i k a.

Vereinigte Staaten. *Vermont*: *Bennington* und *Chittenden*, mit Psilomelan. — *Connecticut*: *Salisbury* und *Kent*, mit Braun-Eisenstein.

— *New-Hampshire*: *Winchester*. — *Massachusetts*: *Conway*, auf Quarz.

Brasilien. *Antonio Pereira* bei *Villa Rica*, mit Braun-Eisenstein und Psilomelan in Thonschiefer. *S. Joao d'El Rey*, mit Braun-Eisenstein.

— *Goyaz*: zwischen *Anta* und *S. Rita*, mit Braun-Eisenstein.

— *Minas Geraes*: *Banderinha do Coelho*.

PYROMORPHIT s. BLEI, PHOSPHORSAURES.

PYROP s. GRANAT.

PYROPHYLLIT.

Europa.

Niederlande. *Belgien*. Gegend von *Spaa*.

Russland. *Ural*: *Beresowsk*, meist in undeutlichen Krystallen und in kugeligen Gestalten, in Quarz eingewachsen, der Gänge in Granit bildet.

PYROPHYSALITH.

Europa.

Schweden. *Dalekarlien*. *Stora-Kopparberg-Kirchspiel*: *Finbo*, auf einem Quarz-Gang in Gneiss, in länglichen, nierenförmigen Gestalten und in Krystallen, von Albit, Tantalit und Ytthro-Cerit begleitet. *Brodbo*, auf gleiche Weise, in noch grösseren Krystallen.

Norwegen. *Stift Christiania*: *Hof Fossum* unfern *Modum*, undeutliche Krystalle, in Gneiss eingewachsen.

Sachsen. *Penig*, in Granit.

PYRORTHIT.

Europa.

Schweden. *Dalekarlien*. *Stora-Kopparberg-Kirchspiel*: *Karafsberg*, von Gadolinit begleitet in Granit.

PYROSKLERIT.

Europa.

Schweden, *Södermanland*. *Ackers-Kirchspiel*: *Acker*, mit Spinell in körnigem Kalk.

Italien. *Toscana*. *Insel Elba*: *Porto Ferrajo*, porphyrartig in Serpentin eingewachsen.

PYROSMALITH s. PYRODMALITH.

PYRRHIT.

Europa.

Russland. *Ural*: *Alabaschka* bei *Mursinsk*, kleine, gelbe, octaëdrische Krystalle, auf krystallisirtem Feldspath aufgewachsen, in Drusenräumen von Granit.

Q U A R Z.

Europa.

Portugal. *Dorf Quintanilha*, in der Nähe des *Rio Massaes*, mit Bleiglanz auf einem Gang in Thonschiefer. *Noriz: Castanheiro* und *Lebocao*, Gänge in Granit bildend. *Villar Cham*, auf mächtigen Gängen in Thonschiefer, von Antimonglanz begleitet. *Ervador*, auf Gängen in Thonschiefer.

Spanien. *Granada: Roalquilhar*, in Krystallen in derbem Quarz. mit Chaledon und Achat. *Estremadura*: Gegend von *Truxillo* auf Gängen in Granit, krystallisirt, mit Apatit.

Frankreich. *Pyrenäen: Saint-Girons*, Krystalle in „Uebergangskalk.“ Thal von *Baigorry*, auf kleinen Gängen in Hornblende-Gestein. *Castelnau, Durban* und *Cervetto*, schöne Krystalle, in Gyps oder in Thon liegend. — *Départ. de l'Isère: la Gardette*, häufig Krystalle auf Gängen im Gneiss, mit gediegenem Gold, Blei- und Kupfererzen. — *Départ. de la Lozère: Gatuzières*, auf Gängen in Glimmerschiefer, mit Barytspath und Bleiglanz. *Saint Sauteur*, von Blende, Bleiglanz und Kalkspath begleitet, auf Gängen in Kalkstein. *Bluech*, schöne Krystalle, mit Bleiglanz und Barytspath in Glimmerschiefer. *Tournel*, Krystalle in Glimmerschiefer, von Bleiglanz begleitet. *Montmirat*, mit Bleiglanz und Barytspath in Gneiss. *Combelles*, mit Kupferkies und Eisenkies auf einem Gang in Glimmerschiefer. Gegend von *Meyrueis*, derbe Massen und Krystalle auf einem Gang in Glimmerschiefer. — *Départ. de la Seine: Passy* unweit *Paris*, Krystalle in Süßwasser-Mergel, auch in Verdrängungs-Pseudomorphosen nach Gypsspath. — *Départ. de l'Ardeche: Malbois*, mit Antimonglanz auf Gängen in Glimmerschiefer. — *Départ. de Saône-et-Loire: Româneche*, mit Manganerzen, oft durch dieselben gefärbt, auf Gängen in Granit. — *Départ. de la Loire-Inférieure: Nantes*, derbe Massen, sogenannter „Stinkquarz.“ — *Départ. des Côtes-du-Nord: Huelgoët*, auf Gängen in Thonschiefer, mit Bleiglanz und Blende. — *Départ. de Tarn et Garonne: Montauban*, mit Eisenkies, Bleiglanz, Blende, auf einem Gang in Thonschiefer. — *Départ. de la Côte-d'or: Semur*, in Krystallen in Granit. — *Départ. du Puy-de-Dôme: Rosier*, schöne Krystalle auf einem Quarz-Gang mit Barytspath und Flussspath. *Benaud*, in schönen Krystallen in Kalkstein. *Puy de Corent*, krystallisirt, mit Barytspath- und Kalkspath-Krystallen, auf Klüftwänden von buntem Sandstein. — *Départ. de la Haute-Loire: Ribeyroux, Fiou, Lavônte*, mit Barytspath und Flussspath, auf Gängen in Granit. — *Départ. des Ardennes: Vielm Salm* und *Bihain*, auf Gängen in Thonschiefer, mit Kupfererzen. — *Départ. du Haut-Rhin: Giromagny, Markirch*, auf Erz-Gängen in Gneiss.

England. *Cornwall*: auf Erz-Gängen in Granit, mit Zinnerz, Flussspath und Apatit, bisweilen in schönen Verdrängungs-Pseudomorphosen nach Flussspath. — *Derbyshire*: mit Kalkspath und Flussspath; auch in Verdrängungs-Pseudomorphosen nach letzterer Substanz gebildet. — *Devonshire*: *Beerlstone*, hier unter andern der sogenannte „Kappen-Quarz“ (*Quarz capuchonné*), Quarz-Krystalle, umschlossen von Quarz-Krystallen, und die äussere Hülle ablösbar von dem regelrechten innern Kern; ferner in Pseudomorphosen, besonders zierliche Octaëder.

Schottland. *Kincaid* bei *Edinbùrgh*, krystallisirt, mit Barytspath auf kleinen Gängen in Wacke. *Kinnoul Hügel*, in Krystallen von verschiedenen Färbungen, in Höhlungen von basaltischem Mandelstein. *Insel Arran* bei *Dundou*, Krystalle „in Trapp-Porphyr“. Bei *Glenshan*, schöne Krystalle in Granit. *Insel Sky*: krystallisirt, in Blasenräumen eines Mandelsteins, mit Analcim, Chabasie- oder Stilbit-Krystallen, schöne Drusen bildend. *Insel Egg*: in Mandelsteinhöhlungen, von Analcim und Chabasie begleitet. *Insel Mum*: Gebirge von *Scouirmore*, in Krystallen in Mandelstein.

Irland. *Mourne-Gebirge*, in Krystallen in Granit. *Waterford*, auf Kupfererz-Gängen in Thonschiefer; auch in Verdrängungs-Pseudomorphosen nach Eisenkies. *Galoway*, krystallisirt auf Klufflächen von Bergkalk.

Niederlande. *Belgien*. *Luxemburg*: *Longwilly*, mit Bleiglanz, schöne Krystalle in Thonschiefer.

Schweiz. *St. Gotthardt*: mit Bergkrystall, auf Adern und in Drusen in Glimmerschiefer und Gneiss. — *Canton Wallis*: *Binnenthal*, schöne Krystalle in Dolomit. — *Canton Graubünden*: *Urserthal*, mit Feldspath und Turmalin.

Dänemark. *Insel Bornholm*: *Gudhjelm*, auf Gängen in Granit, in Drusen krystallisirt. — *Island*: in schönen Krystallen auf Klüften und Wandungen grosser Blasenräume, in einer dunkelbraunen Wacke.

Schweden. *Dalekarken*. *Grangjärde-Kirchspiel*, *Persbo*, Krystalle, zu Drusen gruppirt, mit Kalkspath, die Krystalle oft mit Chlorit überzogen, auf Magneteisen-Lagerstätten in Glimmerschiefer. *Grangesberg*, schöne Krystalle, häufig durch Eisenoxyd gefärbt, mit Magneteisen in Glimmerschiefer. *Stora-Kopparberg-Kirchspiel*: *Finbo*, derb, von sehr schön rauchgrauer Farbe, auch im Gemenge mit Talk, Chlorit und Glimmer. *Säthers Kirchspiel*: *Bispberg* (oder *Betsberg*), derbe Massen und Krystalle, letztere durch Eisen gefärbt, auf Magneteisen-Lagerstätten. *Elfdals-Kirchspiel*: *Rothendal*, krystallisirt mit Kalkspath und Bleiglanz in Feldstein-Porphyr. — *Westmanland*. *Norbergs-Kirchspiel*: *Kalkmorberg*, auf Kupfererz-Lagerstätten in Hornblende-Gestein, krystallisirt. *Risberg*, derb und krystallisirt, mit Eisglanz in Glimmer-

schiefer. *Nora-Kirchspiel: Dalkarlsberg*, derb und krystallisirt, auf Magneteisen-Lagerstätten in Glimmerschiefer. *Nya-Kopparbergs-Kirchspiel: altes Grubensfeld*, derbe Massen, mit Kupferkies verwachsen, in Glimmerschiefer. *Skinskattebergs-Kirchspiel: Riddarhyttan*, theils derb, theils krystallisirt, mit Magneteisen und Kupferkies, in Glimmerschiefer. — *Südermanland. Floda-Kirchspiel: Stafs-Gruben*, mit Magneteisen in Gneiss; häufig durch Eisen gefärbt. — *Smaland. Alsheda-Kirchspiel: Aedelfors*, mit gediegenem Gold und Eisenkies, in Glimmerschiefer. — *Wermeland. Philippstadts-Kirchspiel: Age*, krystallisirt auf Magneteisen-Gängen, in Glimmerschiefer. — *Dahlsland. Aminskogs-Kirchspiel: Knolle-Gruben*, schöne Krystalle in Glimmerschiefer. — *Nerike. Vinterasa-Kirchspiel: Hesselkulla und Sanna*, derbe Parthien und Krystalle, mit Magneteisen in Granit. *Hammar-Kirchspiel: Vena*, mit Kobaltglanz und Eisenkies in Gneiss. — *Schonen. Nöbbelöfs-Kirchspiel: Gislöf*, krystallisirt mit Flussspath und Bleiglanz, in Sandstein.

Norwegen. *Stift Christiania: Laurvig und Friederichswärn*, Krystalle mit Feldspath in Drusenräumen von Zirkon-Syenit. — *Stift Christiansand: Arendal*, auf Magneteisen-Lagerstätten im Gneiss, mit Augit, Granat und Hornblende.

Preussen. *Schlesien. Meffersdorf*, bildet oft mächtige Lager in Glimmerschiefer, bisweilen durch Eisenoxyd roth gefärbt. *Hirschberg und Schmiedeberg*, Krystalle, in Drusenräumen von Granit. *Langenbielau*, grosse Krystalle in Schrift-Granit. *Steine*, krystallisirt, nicht selten durch Eisen gefärbt, auf Klüften des Kieselschiefers. — *Westphalen. Siegen: Grube Eisenzeche*, stängelich abgesondert nach Art des Amethystes. — *Rheinprovinz: Berncastel*, mit Kupferkies und Bleiglanz in Thonschiefer. *Linz am Rhein*, bildet mit verschiedenen Erzen Gänge in Grauwacke; bisweilen in Verdrängungs-Pseudomorphosen nach Bitterspath. *Rheinbreitbach*, auf Erz-Gängen in Grauwacke, mitunter Verdrängungs-Pseudomorphosen nach kohlen-saurem Blei. *Virneberg*, auf Quarz-Gängen in Grauwacke; Verdrängungs-Pseudomorphosen nach Eisenspath.

Harz. *Andreasberg*, besonders *Grube Abendröthe* und *Bergmannstrost*, in Krystallen und derben Massen, zerhackt, zerfressen; bisweilen durch das sogenannte „Ganseköthiger“ grün gefärbt; mitunter haben sich in leeren Räumen zerfressener Quarz-Parthieen Krystalle von Bleiglanz und Rothgültigerz gebildet. *Clausthal*, auf allen Gruben sehr häufig, derb; die Krystalle gruppirt auf Barytspath-Krystallen, oder in Umhüllungs-Pseudomorphosen von Kalkspath-Krystallen. *Zellerfeld*, sehr häufig, in derben, besonders in zerfressenen, zerhackten Parthieen, bisweilen sind die hohlen Räume solcher zerfressenen Quarz-Massen mit Krystallen von kohlen-saurem Blei, von Bleiglanz, Barytspath und andern

Substanzen erfüllt; oder Quarz-Krystalle haben sich über krystallisirtem Barytspath und Kalkspath gebildet. *Lauterberg*, als Gangart mit Quarz auf Kupfererz-Gängen, nur in kleinen Krystallen. *Iberg* bei *Grund*, bisweilen schöne Krystalle auf Braun-Eisenstein, von Barytspath, Eisenrahm, auch von Erdpech begleitet. *Wolfshagen* unfern *Lautenthal*, auf Gängen zwischen Diorit und Thonschiefer, grosse ausgezeichnete Krystalle. *Büchenberg*, *Hartenberg* und *Gräfenhagensberg* bei *Elbingerode*, krystallisirt, zerfressene, zerhackte Parthieen und Pseudomorphosen. *Auerberg* bei *Stollberg*, sehr schöne Krystalle in Porphyr. *Zorge*, in Krystallen von Kalkspath begleitet, auf Roth-Eisenstein-Gängen. *Wolfsberg*, derb und krystallisirt mit Antimonglanz. *Pfaffenberg* und *Meiseberg* bei *Neudorf*, auf Gängen, von Bleiglanz, Blende, Eisenspath begleitet.

Oldenburg. *Birkenfeld*: *Oberstein* bei *Klingenberg*, auf Gängen in thonigem Schiefer.

Sachsen. *Freiberg*, auf Erz-Gängen, mit gediegenem Silber, Bleiglanz, Blende u. s. w., oft in schönen Krystallen und in Verdrängungs-Pseudomorphosen, nach Barytspath-, Kalkspath- und Flussspath-Formen; in der Gegend von *Freiberg* auch in Drusenräumen des Granits krystallisirt. *Halsbrücke* bei *Freiberg*, an beiden Enden ausgebildete Krystalle in aufgelöstem Diorit. *Schneeberg*, Krystalle, zerfressene, zerhackte Karthieen, meist von dunkler Farbe, auch ausgezeichnete schöne Verdrängungs-Pseudomorphosen nach Kalkspath-Formen (unter andern L. 153, sehr verkürzt in der Richtung der Hauptaxe), sowie nach Flussspath-Gestalten (Würfel und Octaëder), auf Erz-Gängen, mit Eisenkies, Braunspath, Flussspath. *Eibenstock* und *Johanngeorgenstadt* auf Roth-Eisenstein-Gängen, von Jaspis und Eisenkiesel begleitet, bisweilen in schönen Krystallen von Roth-Eisenstein überzogen, auch in Pseudomorphosen, nach Barytspath-Formen. *Ehrenfriedersdorf*, mit Flussspath, Steinmark und Eisenkies. *Annaberg*, in Drusenräumen, krystallisirt mit Eisenkies, Braunspath, Flussspath, mitunter in Verdrängungs-Pseudomorphosen nach Barytspath. *Gersdorf*, mit Flussspath (der zuweilen ausgezeichnete regelrechte Eindrücke in der Quarz-Masse zurückliess), mit Braunspath und Bleiglanz. *Aue*, schöne Krystalle, mitunter die Aussenfläche auffallend rau, wie angenagt, auch in Verdrängungs-Pseudomorphosen nach Eisenglanz, in Drusenräumen von Granit. *Altenberg*, auf Gängen, in grossen reinen Massen und in Krystallen. *Schwarzenberg*, schöne Verdrängungs-Pseudomorphosen nach Flussspath. *Geyer*, in Granit, krystallisirt. *Zinnwald*, im „Greisen“ in Krystallen, auch in hohlen Pseudomorphosen. *Reitzenhayn*, in schönen Krystallen in Thonschiefer. Gegend von *Leisnig*, *Rochlitz*, *Planitz*, *Chemnitz*, u. a. O. in Porphyr, von Achat, Amethyst und Chalcedon begleitet. *Schönfeld*, in schönen

Krystallen im „Steinkohlen-Porphyr.“ *Stolpen*, in Krystallen in Basalt. *Bergieshübel*, in Verdrängungs-Pseudomorphosen nach Barytspath.

Sachsen-Weimar. *Ruhla*, am *Leisenberg*, auf einem Gang in Granit, mit Malachit, Kupferkies, Flussspath und Barytspath.

Sachsen-Meiningen. *Tannenglasbach*, mit Kupferkies, Malachit, Bleiglanz und Flussspath in Thonschiefer.

Hessen-Cassel. Gegend von *Schmalkalden*, am *Regenberg*, Krystalle in Höhlungen von Porphy, auch in Hornstein-Kugeln.

Nassau. *Frauenstein* und *Michelbacher Wald*, unfern des *Dorfes Rettert*, in Krystallen auf Kupfererz-Gängen in Thonschiefer. *Wehen*, mit Braun-Eisenstein, auf Gängen in Thonschiefer. *Dienethal*, in Krystallen mit Chlorit, auf einem Gang in Grauwackeschiefer. *Eichelberg*, bildet Gänge in talkigem Schiefer. *Grävenek*, auf schmalen Gängen in Aphanit, bisweilen krystallisirt. *Eisenbach*, mit Braun-Eisenstein auf Gängen in Grauwackeschiefer. *Ober- und Niederrossbach*, schöne Krystalle auf Erz-Gängen in Grauwacke, von Fahlerz, Eisenkies, Bleiglanz, Blende und Kupferkies begleitet. *Nauroth*, Krystalle auf derbem Quarz. *Holzappel* und *Werlau*, in schönen Krystallen in einem, durch Braun-Eisenstein verkitteten, Conglomerat. *Breitscheid*, Krystalle in Töpferthon.

Baden. *Dossenheim* und *Glashütte*, bisweilen in schönen Krystallen in Feldstein-Porphyr. *Schriesheim* und *Altenbach*, auf Barytspath-Gängen in Granit und Porphyr, krystallisirt, auch in Verdrängungs-Pseudomorphosen nach Flussspath, und als Ueberzug auf Barytspath. *Weilerkopf* bei *Sinzheim*, schöne krystallinische Parthieen in Drusenräumen des Keupermergels. Gegend von *Baden*, am *Badener Berg*, schöne Krystalle auf Klufflächen eines Porphyr-Trümmer-Gesteins. *Forbach* im *Murgthal*, ausgezeichnete Krystalle in Granit. *Feldberg*, krystallisirt, in Drusenräumen von Gneiss. Gegend von *Schweighausen*. *Oppenau*, Krystalle in Achat-Kugeln. *Badenweiler*, derb und krystallisirt, auch in Verdrängungs-Pseudomorphosen nach Bleiglanz, mit Bleiglanz, mit kohlen-saurem und phosphorsaurem Blei, Flussspath und Barytspath, auf Gängen zwischen Granit und buntem Sandstein. *Todtnau*, auf Gängen von Kupferkies, Bleiglanz, Flussspath, Barytspath im Gneiss, besonders früher in schönen Krystallen. Grube *Teufelsgrund* bei *Nieder-Münsterthal*, sehr schöne Pseudomorphosen nach den Formen von Kalkspath, welche meist mit einem dünnen Anflug von Braunspath bedeckt sind, (so dass man sie für Braunspath-Pseudomorphosen halten könnte), auf Gängen in Gneiss, begleitet von Bleiglanz, Blende und Flussspath. *Brünnadern*, *Nieder-Aispel* und *Berau*, in schönen Krystallen von Karniol begleitet, in Drusenräumen eines Sandstein. *Birkendorf* und *Bürgeln*, wohlausgebildete Krystalle in Sandstein. *Brenden*, mit Fluss-

spath und Barytspath in Granit. *Waldshut*, ausgezeichnete Krystalle, mit Kalkspath- und Barytspath-Krystallen, in Drusenräumen eines Sandsteins.

Württemberg. *Bulach*, auf Gängen in buntem Sandstein mit Kupfererzen, bisweilen sind die Quarz-Krystalle durch Kupfergrün schön grün gefärbt. *Friedrichshall*, Krystalle, auf Drusenräumen in Muschelkalk. *Donnstetten*, krystallisirt, in Basalt. *Hohentwiel*, Krystalle, in Phonolith-Tuff, *Asberg*, in Muschelkalk. *Nattheim*, krystallisirt, im Coralrag. *Schmiedelfeld*, krystallisirt (sogenannter Stinkquarz) in Sandstein. *Kalmbach*, Stinkquarz, in Sandstein.

Baiern. *Gleissinger Fels*, in Granit. *Schlossberg bei Regensburg*, Krystalle in Thonporphyr. *Weyding*, mit Barytspath, auf Gängen in Granit. *Bodenmais*, Krystalle in Granit. *Gartenhof*, grosse Krystalle in Schrift-Granit.

Oesterreich. Tyrol. *Oberbotzen*, in Porphyr. *Volders* und *Wattens*, in Glimmerschiefer. *Grainer*, in Chloritschiefer. *Maraumer Loch*, in Porphyr. *Zell* und *Gerlos*, auf Adern in Porphyr. *Monzoni*, krystallisirt, von fleischrother Farbe mit Analcim, in Mandelstein. Thal von *Giumella*, in Krystallen auf derbem Quarz. *Campai*, in zerfressenen und zelligen Parthieen in Eisenkiesel. — Böhmen. *Joachimsthal*, derbe Massen von rauchgrauer Farbe, selten krystallisirt auf Erz-Gängen in Gneiss. *Hau Eisen*, auf Eisenspath-Gängen in Grauwacke, auch in Verdrängungs-Pseudomorphosen nach Eisenspath. *Plattenberg bei Klösterle*, mit Hornstein und Amethyst auf Gängen in Gneiss. *Schlackenwalder* und *Schönfelder* Zinnerz-Lagerstätten, in Krystallen von graulichweisser Farbe, welche auch Drusen von bedeutender Grösse bilden; die Krystalle sind oft auf eine eigenthümliche Weise zusammengesetzt, so dass ein Krystall von dem andern sich trennen lässt, und einen Abdruck von der Pyramide in dem getrennten Stücke hinterlässt, sogenannter Kappenquarz, von Apatitspath, Flussspath, Topas und Zinnerz begleitet. *Kosakower Gebirg*, bei *Raschen* und *Jaberlich* am *Jeschken*, und am *Morzinower Berg* bei *Lomnitz*, Krystalle, welche theils die Achat-Kugeln im Innern ausfüllen, theils die Wandungen von Blasenräumen überkleiden, in Mandelstein. *Budec*, kleine Krystalle, auf Klüften im Kohlensandstein. Am *Schneeberg* und bei *Königswald*, krystallisirt auf Klüften des Quadersandsteins. *Klainsaugezd* und Gegend von *Karlsbad*, kleine Krystalle auf versteinertem Holz in der Braunkohlen-Formation. *Hlasowa* und *Rzemissow*, auf Erz-Gängen im Gneiss, in Drusenräumen krystallisirt. *Zinnwald*, derb, häufig krystallisirt, die Krystalle sind oft mit einer eigenthümlichen grauen Rinde von faseriger Structur umgeben, von Zinnerz und Glimmer begleitet. Bisweilen finden sich zerbrochene Quarz-Krystalle, deren Bruchstücke in mehr oder weniger verrückter Lage durch

Quarz-Masse wieder zusammengekittet sind; auch kommen abgebrochene Krystalle vor, deren Bruchfläche aber von krystallinischer Quarz-Masse, oder von Krysthllen anderer Mineralkörper, bedeckt sind; ferner zeigen sich ganze Drusen scharfkantiger Trümmer von Quarz-Krystallen, die durch Quarz-Masse wieder verbunden sind; die Trümmer dieser Bruchflächen sind mit krystallisirtem Quarz überzogen; endlich schöne Verdrängungs-Pseudomorphosen nach Kalkspath, nach kohlen saurem Blei und Scheelit, auf Quarz-Krystallen sitzend. *Mies*, auf Erz-Gängen, in kleinen Krystallen und in Verdrängungs-Pseudomorphosen nach Kalkspath und Barytocalcit. *Przibram*, auf Erz-Gängen in Grauwacke, in schönen Krystallen, auch in Umhüllungs-Pseudomorphosen nach Barytspath und Kalkspath-Formen. — *Mähren*. *Altendorf* unfern *Jannowitz*, in grossen Massen von aschgrauer Farbe. — *Schlesien*. *Zuckmantel* zwischen *Klein-Mora* und *Würbenthal*, auf Magneteisen-Lagerstätten in Glimmerschiefer. — *Ungarn*. *Barscher Comitäl*: *Kremnitz*, derb, zerfressen und krystallisirt, auf Erz-Lagerstätten in Diorit. *Königsberg*, Krystalle in Porphy. *Gömörer Comitäl*: *Beller*, mit Chlorit in Kalkstein. *Liptauer Comitäl*: *Magurka*, auf Erz-Lagerstätten in Granit. *Honthor Comitäl*: *Bukanz*, mit Hornstein und Chalcedon. *Hodritsch* unfern *Schemnitz*, schöne Krystalle, von Amethyst begleitet, auf Erz-Lagerstätten im Syent. *Schemnitz*, von graulicher, röthlicher und gelblichweisser Farbe, zerfressen, krystallisirt, auch in Pseudomorphosen, unter andern in schönen Verdrängungs-Pseudomorphosen nach Barytspath und Kalkspath, mit Braunspath überzogen, von Blende, Bleiglanz und Barytspath begleitet, auf Erz-Lagerstätten in Diorit-Porphy. *Szathmarer Comitäl*: *Bajfalu*, krystallisirt, mit Glimmer-Krystallen in Porphy. *Nagybanya*, auf Erz-Lagerstätten in Diorit, von gediegenem Silber, Kupferkies und Rothgültigerz begleitet. *Felsöbanya*, schöne, an beiden Enden wohl ausgebildete Krystalle auf Erz-Lagerstätten in Porphy. *Kapnik*, krystallisirt, mit Blende auf Erz-Lagerstätten in Porphy. *Sohler Comitäl*: *Ballasch*, in Glimmerschiefer. *Rohnitz*, auf Erz-Gängen, in Verdrängungs-Pseudomorphosen nach Barytspath. *Altgebirg*, derb und krystallisirt, auf Kupfererz-Lagerstätten in Glimmerschiefer. *Herregrund*, derbe Massen und Krystalle, auch zerfressen, in Grauwacke. *Sandberg*, derb und krystallisirt, auf Erz-Lagerstätten in Glimmerschiefer. *Neusohl*, als Geschiebe. *Zipser Comitäl*: *Eisenbach*, krystallisirt mit Kupferkies. *Schmölnitz*, auf Erz-Lagerstätten in Thonschiefer, mit gediegenem Kupfer und Kupferkies. *Iglo* (oder *Neudorf*), in schönen Krystallen mit Braunspath in Thonschiefer. — *Siebenbürgen*: *Offenbanya*, lose Bipyramidal-Dodekaëder.

Italien. *Sardinien*. *Piemont*: *Anzaska-Thal*, mit Hornblende. *Ayas-Thal*, mit Strahlstein. *Savoyen*: *Chamouni-Thal*, krystallisirt, mit

Asbest, Glimmer, Feldspath und Bergkrystall. *Toscana. Berg Calvi* unfern *Campigha*, Krystalle in Kalkstein. *Insel Elba*. In der Nähe des Golfes von *Procchio*, an der Fahrstrasse von *Marciana* nach *Porto Ferrajo* und im *Val di S. Maria*, schöne Krystalle, welche sogenannte „Wassertropfen“ enthalten, in Granit. *St. Pietro*, in kleinen Krystallen in Granit. — *Gow. Venedig. St. Michel*, in der Gegend von *Bassano*, als Versteinerungs-Mittel von Pflanzenthier-Resten. — *Neapel. Monte Cimini*, in Lava. (Eine seltene Erscheinung in diesem Gestein.) *Vesuv*, mehr und weniger deutliche Krystalle, in Blasenräumen einer augitischen Lava, begleitet von Augit; *Fossa grande*, in Bimsstein-Auswürflingen, die sehr alten Eruptionen angehören. *Polena*, unfern des *Monte Somma*, in einem Lavenstrom.

Griechenland. *Cycladen. Insel Siphno*, bei dem *Porto Faro*, in reinen Massen in Glimmerschiefer.

Russland. *Finnland. Pitkaranda*, mit Granat, Malakolith, Strahlstein, Kupferkies und Magneteisen in Granit. — *Wolfs-Insel* im *Onega-See*, schöne Krystalle, bald röthlich in Blöcken von braunem Thon-Eisenstein. — *Ural: Mursinsk*, schöne Krystalle in Schrift-Granit. *Taratarskischer Berg* unweit *Slatoust*, schöne Krystalle in Höhlungen von Mandelstein, auf Chalcidon aufsetzend. *Grube Krülatofsky*, an der *Tschussowaya*, mächtige Gänge in Talk- und Glimmerschiefer bildend. Dörfer *Sisikowa* und *Juschakowa*, in der Gegend von *Mursinsk*, schöne Krystalle mit Amethyst in Drusen auf Quarz-Gängen in Granit. *Beresowsk*, bildet Gänge in Granit und ist das eigentliche Muttergestein des gediegenen Goldes; in Drusenräumen krystallisirt. *Turjinische Guben* unfern *Bogolowsk*, mit Kupfererzen, die theils in Thon, theils in Kalk liegen, in Höhlungen von Braun-Eisenstein krystallisirt. *Gumeschewskische Kupfergrube* unfern *Schelesinskoi*, bisweilen krystallisirt mit Malachit und Roth-Kupfererz auf einem Lettenlager. Im Reifen-Gebirge, als einer der Haupt-Gemengtheile desselben, meist in Körnern, auch in grossen Blöcken und Krystallen. — *Altai: Riddersk*, zahlreiche kleine Krystalle in Porphy. *Schlangenbergl*, auf Gängen den Hornstein, der die Hauptgangart des Erzlagers in Thonschiefer bildet, durchsetzend.

Polen. Gegend von *Kielce*, Krystalle in einer Lettenschicht über Braun-Eisenstein. *Wzdul* und *Psary*, schöne Krystalle in Sandstein.

A s i e n.

Ostindien. *Dukhun* oder *Deccan: Kothool*, südlich von *Ahmednuggur*, schöne Krystalle mit Achat und Chalcidon in Mandelstein. — *Insel Ceylon*.

A u s t r a l i e n .

Neu-Holland. Krystalle, ziemlich häufig in Mandelstein.

Van Diemens-Land. Unfern des *Prinzess Royal Harbour*, grosse, grau gefärbte Krystalle in Granit.

A f r i k a .

Nubien. *Land Sennaar*. Gebirge von *Szegedi Moje*, schöne Krystalle in Drusenräumen von Hornstein, der Gänge in Thonschiefer bildet. Berg *Dara*, auf einen Gang in Thonschiefer. — *Land Kordofan*. *Oke-Itim* und *Krdusa*, mächtige Gänge in Granit bildend. Thal des *Adi*, zwischen den Gebirgen von *Fasoglo* und *Followad*, auf Gängen in Chlorit-schiefer.

Capland. *Tafelsberg* und *Teufelsberg* am *Cap*, auf Gängen in Thonschiefer und Grauwacke. *Tulbagh*, graulichweisse Krystalle, auch als rindenartiger Ueberzug, bisweilen von Braun-Eisenstein begleitet, auf buntem Sandstein.

A m e r i k a .

Grönland. *Disko-Eiland*, in Krystallen in Mandelstein.

Britisches Nord-Amerika. *Neu-Schottland*. *Bridgetown*, Gegend von *Annapolis*, grosse Krystalle im Alluvial-Boden.

Vereinigte Staaten. *New-York*: *Gouverneur*, in Krystallen in Kalkstein. *Potsdam*, Krystalle von brauner und gelber Farbe, in Hornblendeschiefer. — *Pennsylvanien*: *Philadelphia*, stark gebogene, grosse, glänzende Krystalle in Schrift-Granit. — *New-Hampshire*: *White Mountains*, *New-Fane* und *Akworth*, in schönen Krystallen. — *Delaware*: *Wilmington*, rothbraune Krystalle in Serpentin. — *Massachusetts*: *Charlestown*, grosse Krystalle auf Wandungen des Thonschiefers. *Fitchburg*, schön irisirend, in Glimmerschiefer. *Sterling* unfern *Worcester*, mit Eisenspath. *Goshen*, zierliche Krystalle von rauchgrauer Farbe in Granit. *Northampton* und *Whately* in Krystallen auf Kluftwänden des Syenits. *Williamsburgh*, schöne Umhüllungs-Pseudomorphosen (sechseckige Säulen und Skalenöder) über Kalkspath, auf einem Bleiglanz-Gang in Granit.

Mexico. *Zacatecas*, mit Kalkspath, Braunspath, seltener mit Barytspath, die Gangart der reichen Erz-Gänge im Diorit-Gebirge bildend; lässt auch, mit Bleiglanz und Blende in Schnüren abwechselnd, schöne Zeichnungen wahrnehmen. *Mesa del Cerillo* bei *Zacatecas*, in ziemlich grossen grauen Krystallen in Feldstein-Porphyr. *Cerro de Chiquihuitillo* unfern *Asientes de Ibarra*, bildet die Gangart von Silbererz-Gängen in Diorit; bisweilen durch Kupfer grün gefärbt. *Cerro de la Merced* unfern

Asientos de Ibarra, auf mächtigen Kupfererz-Gängen in Kalkstein. *Cerro de la Virgen* in der Nähe von *Asientos de Ibarra*, in Krystallen mit Hyalith, in Drusen von Trachyl. *Grube Guarderey* bei *Comanja*, mit Kalkspath auf Silbererz-Gängen in Hornfels. *Sierra Madre* bei dem *Rancho el Tigre*, als Gangart mit Kalkspath, auf Erz-Lagerstätten von Bleiglanz, mit kohlenurem Blei in Porphyr. *Ramos*, mit gediegenem Silber, Roth- und Schwarzgültigerz und Kupferglanz, in Thonschiefer, bisweilen durch Kupfer grün gefärbt, oder Achat-ähnlich gestreift. *Guanaquato*, mit Kalkspath und Hornstein auf Erz-Gängen in Thonschiefer. *Alamos*, Krystalle in Feldstein-Porphyr. *Grube San Juan Bautista* unfern des Gebirges von *San Jago*, einen mächtigen Gang in Granit bildend. Thal des *Encarnacion*, unfern *San José del Oro*, mit Granat und Chaledon. *Charcas*, von Bleiglanz und Blende begleitet, auf Gängen in Feldstein-Porphyr. *Toliman*, mit Kalkspath, Flussspath, Bleiglanz, Eisenkies und Fahlerz, auf Gängen in Feldstein-Porphyr. *Zimapan*, schöne Krystalle in Drusen eines Kalkstein-Conglomerats.

West-Indien. *Antillen*. *Jamaika*: in der Nähe des *Port Maria*, Krystalle in Grauwacke.

Chile. *Anjillas* im Thal von *Elqui*, in schönen Krystallen in dem Quarz, mit Granat, Hornblende, Epidot und Kalkspath.

Brasilien. *Vallongo* in der Gegend von *Rio-Janeiro*, mit Feldspath in Gneiss. *Juiz de Fora*, in Granit.

Uruguay. *Arroyo de S. Francisco*, krystallisirt mit Hyalith in Granit. *Ninez Severino*, in Drusenräumen von Sandstein, krystallisirt. Am Fusse der *Ponta della Sierra*, mit Epidot auf Gängen in Mandelstein. *Villa des Minas*, derbe Massen in Thonschiefer. *Estancia grande*, krystallisirt auf Hornstein-Schnüren in Kalkstein.

QUECKSILBER, CHLOR- s. QUECKSILBER-HORNERZ.

QUECKSILBER, GEDIEGENES.

Europa.

Spanien. *La Mancha*. *Almaden*, auf Quarz-Gängen in Thonschiefer, meist in Drusenräumen in kleinen Kügelchen, von Zinnober, Quecksilber-Hornerz, Eisenkies und Quarz begleitet. — *Valencia*: *S. Philipppo*. *Aragonien*: *Albaracia*.

Frankreich. *Départ. de la Haute Vienne*: *Peyrat*, kleine Kügelchen in einem sehr verwitterten Granit. — *Départ. de l'Herault*: Gegend von *Montpellier*: (angeblich) in den obern Schichten eines, der Tertiär-Formation angehörnden, Mergellagers.

Baiern. *Rheinbaiern. Moschel, Wolfstein und Mörsfeld*, im Steinkohlen-Gebirge, besonders an den oberen Kuppen der höchsten Berge, von Amalgam, Quecksilber-Hornerz, Eisenkies, Zinnober, Braun-Eisenstein und Barytspath begleitet.

Oesterreich. *Illyrien. Delach. Idria*, mit Zinnober, Ausfüllung kleiner Klüfte, mit Eisenkies und Kalkspath. — *Tyrol: Sterzing*. — *Böhmen: Horzewitz*, in kleinen Kügelchen von Zinnober begleitet.

Asien.

China. *Prov. Hou-quang und Quang-tong*.

Amerika.

Mexico. *La Loma del Encinal*, in Quarz-Rollstücken enthalten, welche lose umherliegen und einem Conglomerat angehören, das mit Mergel wechselt.

Peru. *Huankavelika*.

QUECKSILBER-HORNERZ.

Europa.

Spanien. *La Mancha. Almaden*, mit gediegenem Quecksilber, Zinnober, Amalgam und Eisenkies, auf Quarz-Gängen in Thonschiefer.

Frankreich. *Départ. de l'Herault: Montpellier*, auf schmalen Trümmern, in kleinen Krystallen mit gediegenem Quecksilber. (Angeblich.)

Baiern. *Rheinbaiern. Wolfstein: Mörsfeld und Moschel*, im Steinkohlen-Gebirge, mit gediegenem Quecksilber, Zinnober, Amalgam und Eisenkies, bisweilen in sehr zierlichen Krystallen.

Oesterreich. *Illyrien: Idria*, mit gediegenem Quecksilber und Zinnober. — *Böhmen: Horzewitz*.

QUECKSILBER-LEBERERZ s. ZINNOBER.

QUECKSILBER - SALPETER.

Europa.

Sachsen. *Johanngeorgenstadt*.

QUECKSILBER-SCHWEFEL s. ZINNOBER.

QUINCIT.

Europa.

Frankreich. *Départ. du Chér: Quincy*, in flockigen Parthieen in Kalkstein.

RADIOLITH s. MESOTYP.

RAPHILITH.

A m e r i k a.

Britisches Nord-Amerika. *Ober-Canada*. *Perth*, in nadel-förmigen Krystallen.

RASEN-EISENSTEIN s. **EISENSTEIN-RASEN**.

RATOFKIT s. **FLUSSSPATH**.

RAUCHTOPAS s. **BERGKRISTALL**.

RAUSCHGELB, GELBES s. **AURIPIGMENT**.

RAUSCHGELB, ROTHES, s. **REALGAR**.

RAUTENSPATH s. **BITTERSSPATH**.

R E A L G A R.

E u r o p a.

Frankreich. *Départ. du Haut-Rhin*: *Markirch*, auf Erz-Gängen im Gneiss, mit Bleiglauz, gediegenem Arsenik, Rothgültigerz, Braunspath und Quarz.

Schweiz. *Canton Glarus*: *Wallenberg* bei *Mollis*, auf Kalkstein, von Kalkspath begleitet. — *Canton Graubünden*: *Remüser Alpe*, in Kalkstein. — *Canton Wallis*: *Binnenthal*, kleine Krystalle und krystal-linische Parthieen, in Dolomit.

Harz. *Andreasberg*: *Grube Neufang*, von besonderer Schönheit, meist als Anflug auf Kalkspath-Krystallen, von Rothgültigerz, sogenanntem Gänseköthigerz und zerfressenem Quarz begleitet, auf Gängen in Thonschiefer.

Sachsen. *Schneeberg* (kommt jetzt nicht mehr, oder nur selten vor).

Baden. *Grube Sophie* bei *Wittichen*, auf Gängen in Granit, mit gediegenem Silber, Speiskobalt und Barytspath (nur selten).

Oesterreich. *Illyrien*. *Tauersberg*. — *Tyrol*. *Salzberg* bei *Hall*, selten, mit Auripigment und Blende in körnigem Gyps. *Zirlerklamm* bei *Kranabitten*, in Kalkstein eingesprengt. *Falkenstein*, derbe Parthieen und undeutliche Krystalle, in Kalkstein, von Fahlerz begleitet. — *Böhmen*. *Joachimsthal*, auf Erz-Gängen im Gneiss, mit gediegenem Arsenik und Kalkspath, von vorzüglicher Schönheit. — *Ungarn*. *Kraschower Comitát*: *Moldawa*, von Kupferkies, Auripigment und Malachit begleitet, auf Erz-Gängen, die theils in Glimmerschiefer, theils in Kalk aufsetzen. *Sohler Comitát*: *Berg Szokolowa* bei *Tajowa*, derb, eingesprengt, selten krystallist, mit Auripigment, in mergeligen, thonigen Lagen. *Szathmarer Comitát*: *Felsöbánya*, von schön rother Farbe, mit gediegenem

Arsenik, Eisenkies, Blende, Braunspath und Barytspath, auf Erz-Lagerstätten in Porphy. *Kapnik*, ausgezeichnete Krystalle, von gediegenem Arsenik, Auripigment, Blende und Quarz begleitet, auf Erz-Lagerstätten in Porphy. *Nagybanya*, von besonderer Schönheit, krystallisirt, mit Antimonglanz, mit gediegenem Silber, Barytspath und etwas Auripigment, auf Erz-Lagerstätten in Diorit.

Italien. *Neapel*. *Solfatara* von *Pozzuolo*, als Ueberzug auf Lava, von Schwefel begleitet; bisweilen auch in Krystallen und krystallinischen Parthieen in Lava (namentlich im Strom von 1794); so wie überhaupt in den, von grossen Eruptionen herrührenden, Fummarolen, als Ueberzug, auch in deutlichen Krystallen, auf Wänden von Lava-Spalten. — *Sicilien*. *Aetna*, als Beschlag auf Wänden von Spalten und Klüften in Lava.

A s i e n.

China. Gruben von *Kianfu*, fünf Tagereisen von *Nanking*.

Japan. *Insel Kjusiu* oder *Ximo*.

A m e r i k a.

West-Indien. *kleine Antillen*. Insel *Guadeloupe*: *Schwefelgrube*.

Peru. *Huankavelika*, in quarzigem Sandstein, welcher zwischen schieferigem Thon und einem Kalk-Trümmer-Gestein liegt, begleitet von Eisenkies, Zinnober, Auripigment und Magneteisen.

REISSBLEY s. GRAPHIT.

R E T I N A L I T H.

A m e r i k a.

Britisches Nord-Amerika. *Unter-Canada*: *Granville*, in Serpentin.

RETIN-ASPHALT s. RETINIT.

R E T I N I T.

E u r o p a.

England. *Devonshire*: *Bovey*, in Braunkohle.

Preussen. *Sachsen*. *Halle*, in Braunkohlen-Lagern.

Hessen-Darmstadt. *Vogelsgebirge*: *Laubach*, auf kleinen Nestern in Braunkohle, von Eisenkies begleitet.

Oesterreich. *Tyrol*. — *Böhmen*. *Radnic*, in Steinkohlen-Ablagerungen. — *Mähren*: *Walchow* und *Obora*, auf Nestern in Braunkohle. — *Ungarn*: *Kraschower Comitatz*: *Szaska*.

Amerika.

Grönland.

Vereinigte Staaten. *Maryland: Cap Sable*, in Braunkohle.**REUSSIN.****Europa.**Oesterreich. *Böhmen. Franzensbrunn und Sedlitz*, als Auswitterung von Mooren und Sümpfen.**RHÄTIZIT s. DISTHEN.****RHEINKIESEL s. BERGKRISTALL.****RHODALITH.****Europa.**

Irland. Angeblich in Mandelstein (der nähere Fundort ist nicht bekannt).

RHODIZITH.**Europa.**Russland. *Ural: Serapulsk und Schaitansk* unfern *Mursinsk*, Krystalle, welche auf Quarz, oder in Turmalin eingewachsen sind; letztere Mineralien liegen in Thon, der in Höhlungen des Granits vorkommt.**RHODIUM - GOLD.****Amerika.**

Mexico.

RHODOCHROM.**Europa.**Griechenland. *Cycladen. Insel Tino*, mit Eisenchrom und Talk in Serpentin.Russland. *Ural. Kischtimsk*, derb mit Eisenchrom in Serpentin. *Saranowskaja* bei *Bissersk*, kleine, schuppige Parthieen, mit Uwarowit auf Eisenchrom.**RHODOCHROSIT s. MANGAN, KOHLENSAURES,
(DICHTES).****RHODONIT s. KIESEL-MANGAN.**

RIOLITH.

Amerika.
Mexico. *Culebras*.

ROMANZOWIT s. GRANAT.

ROMEINE.

Europa.
Italien. *Sardinien*. *Piemont*: *Saint-Marcel*, auf kleinen Adern, in den Gangarten, welche die Manganerze zu begleiten pflegen, mit Epidot, Feldspath, Quarz und Greenovit.

ROSELIT.

Europa.
Sachsen. *Schneeberg*, auf Quarz, von Kobalthlütze begleitet.

ROSENQUARZ.

Europa.
Frankreich. *Départ. de l'Isère*: *Misoin*, in Granit. — *Départ. du Puy-de-Dôme*: *Puy de Pasredon*, in kugelförmigen Parthieen.
Schottland. *Rosshire*, in Granit. — *Insel Harris*, von gemeinem Quarz begleitet, in Gneiss.
Schweden. *Westmanland*. *Norbergs Kirchspiel*: *Norberg*, von besonderer Schönheit, mit Magneteisen und Eisenglanz, in Glimmerschiefer.
Sachsen. *Hohenstein* und *Berthelsdorf* bei *Stolpen*, in Granit, von gemeinem Quarz begleitet.
Baiern. An der *Striet* bei *Aschaffenburg*, in kleinen Schichten in Gneiss. *Rabenstein* bei *Zwiesel*, von seltener Schönheit, in Granit. *Bodenmais*, in Granit.
Oesterreich. *Böhmen*. *Königswart*, in Granit.
Russland. *Finnland*. *Härkäsari* unfern *Torro*, im *Kirchspiel Tamela*, in Granit. *Nyslöt*, in Glimmerschiefer. *Neuschlott*, in Granit. — *Wolfs-Insel* im *Onega-See*, in mächtigen Blöcken. — *Ural*: Gegend von *Katharinenburg*, von ganz vorzüglicher Klarheit.

ASIE N.

Ostindien. *Insel Ceylon*: Gegend von *Candy* und *Saffragan*, von seltener Schönheit, mit Amethyst in Gneiss, und in dem, aus Zersetzung des Gneisses hervorgegangenen, Grusse.

A m e r i k a.

Grönland. *Alliortok* und Insel *Saitungoit*.

Britisches Nord-Amerike. *Canada* (angeblich), ein Lager über Gneiss bildend.

Vereinigte Staaten. *Connecticut*: *Southbury*, in Granit. *New-Hampshire*: *Acworth*. — *Maine*: *Paris*. *New-York*: *Theresa* unfern *Watertown*, in Gneiss. — *Massachusetts*: *Chester*, in Granit.

Mexico. *Vallongo* unfern *Rio-Janeiro*, mit Feldspath und gemeinem Quarz, in Gneiss.

ROTHBLEIERZ s. BLEI, CHROMSAURES.

ROTH-BRAUNSTEINERZ s. KIESEL-MANGAN.

ROTH-EISENSTEIN s. EISENSTEIN-ROTH.

R O T H G Ü L T I G E R Z.**E u r o p a.**

Spanien. *Estremadura*: *Guadalcanal*.

Frankreich. *Départ. de l'Isère*: *Chalanches*, auf Erz-Gängen in Glimmerschiefer, mit Blende, Bleiglanz, Kalkspath und Quarz. — *Départ. du Haut-Rhin*: *Markirch*, derb und in undeutlichen Krystallen mit gediegenem Arsenik, Silberglanz, Kupferkies, Bleiglanz und Quarz, auf Gängen in Gneiss.

England. *Cornwall*. *St. Michaelsberg*, auf Quarz-Gängen in Granit, mit Beryll, Apatit, Topas und Glimmer. *Huel-duch-Grube*.

Norwegen. *Stift Christiania*: *Kongsberg*, auf Erz-Gängen, mit gediegenem Silber, Silberglanz, Blende, Bleiglanz, Kalkspath und Barytspath.

Preussen. *Westphalen*: *Müsen*, auf Gangklüften von Eisenspath, Kupferkies, Fahlerz und Quarz begleitet (selten).

Harz. *Andreasberg*, sehr häufig und von seltener Schönheit auf Gängen in Thonschiefer, derb, eingesprengt, als Anflug und in ausgezeichneten Krystallen, unter andern L. 322 und 323, so wie H. 11, von dunkler und lichter Färbung; die begleitenden Substanzen sind: gediegenes Arsenik; Eisenkies, Bleiglanz, Gänseköthigerz, Harmotom und Kalkspath. Besonders zeichnen sich die Gruben *Samson* und *Abendröthe* durch prachtvolle Rothgültigerze aus.

Sachsen. *Freiberg*, schöne Krystalle, so z. B. L. 320, als Anflug und in derben Parthien, von Silberglanz, Bleiglanz, Fahlerz und Flusspath begleitet, auf Gängen in Gneiss, zumal auf den Gruben *Himmelsst.*, *bescheert Glück* u. s. w. *Johanngeorgenstadt*, Krystalle, nadel-

förmige Gestalten eingesprengt und angeflogen, mit Silberglanz, Schwarzgültigerz, Leberkies, Strahlkies, Eisenkies, Eisenspath, Bleiglanz und Quarz, auf Gängen in Glimmerschiefer. *Annaberg*, derbe Parthieen und als Anflug, auch in Krystallen, von gediegenem Arsenik, Arsenik-Nickel, Leberkies, Braunspath und Quarz begleitet, auf Gängen in Gneiss. *Bräunsdorf*, krystallisirt in Quarz, mit Eisenkies, Kupferkies und silberhaltigem Arsenikkies. *Marienberg*, krystallisirt und angeflogen, mit Speiskobalt, Eisenspath, Barytspath und Flussspath, auf Gängen in Gneiss. *Schneeberg*, Krystalle unter andern H. 10, von besonderer Schönheit, in drüsigen Räumen von Silberglanz, und derb, mit Eisenkies, Arsenik-Nickel, Bleiglanz und Braunspath.

Baden. *Wittichen*: *Grube Sophia*, auf Klüften, in kleinen Krystallen in Granit. *Grube Wenzel bei Wolfach*, auf Gängen im Gneiss, mit gediegenem Silber, Antimon-Silber und Bleiglanz. *Grube Teufelsgrund bei Nieder-Münsterthal*, mit Bleiglanz, Blende, Flussspath und Braunspath, kleine, undeutliche Krystalle, auf Gängen in Gneiss.

Oesterreich. *Böhmen*. *Joachimsthal*, angeflogen, derb, eingesprengt, zerfressen, krystallisirt (unter andern: H. 9), von dunkler und lichter Farbe, mit gediegenem Arsenik, Kalkspath, Leberkies, Speiskobalt, Bleiglanz, auf Gängen in Gneiss. *Ratieborzitz*, derb, als Anflug und in kleinen Krystallen, auf Gängen im Gneiss, mit Blende, Eisenkies, Kupferkies, Bleiglanz und Braunspath. *Klostergrab* und *Niclasberg*, auf Quarz-Gängen im Gneiss, mit Kalkspath und Flussspath. *Przibram*, in kleinen Krystallen (ähnlich H. 12), oft als Gangausfüllung und meist in grösserer Teufe, von Eisenspath, Braun-Eisenstein, gediegenem Silber, Barytspath und Kalkspath begleitet. — *Ungarn*. *Barscher Comitát*: *Königsberg*, mit gediegenem Gold und Quarz in Porphy, selten; *Kremnitz*, kleine, undeutliche Krystalle von gediegenem Gold, Eisenkies, Kupferkies und Quarz begleitet, auf Erz-Lagerstätten in Porphy. *Eisenbach*, kleine Krystalle mit Braunspath in Quarz. *Honthor Comitát*: *Hodritsch*, derb und krystallisirt, auf zerfressenem Quarz, auf Erz-Lagerstätten in Syenit, mit Bleiglanz, Kupferkies und Braunspath. *Schemnitz*, als Anflug auf Quarz, auch krystallisirt (H. 10), von Schwarzgültigerz und Bleiglanz begleitet, auf Erz-Lagerstätten in Diorit-Porphy. *Szathmarer Comitát*: *Felsöbanya*, derb, angeflogen, eingesprengt, selten krystallisirt, auf Hornstein mit Bleiglanz, Blende, Eisenkies und Quarz in Porphy. *Feketebanya*, mit Kupferkies, Fahlerz und Quarz in Porphy. *Nagybanya*, auf Erz-Lagerstätten in Diorit, mit gediegenem Silber, Realgar, Barytspath und Quarz. *Fokhagyma-völgy* unfern *Nagybanya*, in Quarz.

A m e r i k a.

Mexico. *Zacatecas*, ziemlich häufig, mannigfache Combinationen regelrechter Gestalten, oft Krystalle von ziemlicher Grösse, ferner derb, in schmalen Schnüren und eingesprengt, von dunkler, seltener von lichter Farbe, in Gesellschaft des gediegenen Silbers, Silberglanzes und Schwarzgültigerzes, ferner mit Bleiglanz, Braunspath und Barytspath, auf Gängen in Diorit. *Veta Madre* bei *Guanaxuato*, in Quarz und Kalkspath, derb, selten krystallisirt, auf Nestern und Schnürchen, begleitet von gediegenem Silber, Silberglanz und Schwarzgültigerz, auf Gängen in Thonschiefer. *Angango*, selten krystallisirt, meist eingesprengt oder als dünner Anflug auf Klüften, mit gediegenem Silber, Schwarzgültigerz, Bleiglanz, Arsenikkies und Blende, auf Erz-Gängen in Porphyr. *Bolanos*, mit Fahlerz, Bleiglanz und Flussspath, auf Gängen in Dolerit. *Guadeloupe y Calva*, auf einem Gang in Porphyr, mit gediegenem Silber und Silberglanz. *Tlalpujahua*, auf Quarz-Gängen in Thonschiefer, eingesprengt (nicht häufig). *Real del Monte*, mit gediegenem Silber, Schwarzgültigerz, Silberglanz und Quarz auf Gängen in Porphyr. *Ramos*, von gediegenem Silber, Schwarzgültigerz, Fahlerz und Kupferglanz begleitet, auf Gängen in Thonschiefer.

ROTH-KUPFERERZ s. KUPFERERZ, ROTHES.

ROTHOFFIT s. GRANAT.

ROTH-SPIESGLANZERZ s. ANTIMONBLENDE.

R U B E L L A N.**E u r o p a.**

Sachsen. *Tschopau* und *Thannhof* in der Gegend von *Zwickau*, in Mandelstein und im Porphyr des rothen Todt-Liegenden. *Krähenhütte* bei *Planitz*, in Mandelstein.

Oesterreich. *Böhmen.* *Schima*, in Mandelstein, von Augit und Glimmer begleitet.

RURELLIT s. TURMALIN.

RUBICELL s. SPINELL.

RUBINGLIMMER.**E u r o p a.**

Schweiz. *St. Gotthardt*, in Talkschiefer, in Umwandelungs-Pseudomorphosen nach Eisenkies.

Preussen. *Westphalen: Nehmel und Hollerter Zug* in der Gegend von *Siegen*, *Eisenzeche bei Eiserfeld*, auf Gängen im Grauwacke-Gebirge mit Braun-Eisenstein.

Hannover. *Minden*, in Umwandlungs-Pseudomorphosen nach Eisenkies, in Keupermergel.

Oesterreich. *Ungarn. Nadabula*, mit Braun-Eisenstein.

Russland. *Ural. Beresowsk*, nach Eisenkies-Formen gebildet, in Granit.

Polen. *Miedzianagora*, in obern Teufen von Kupfererz-Lagerstätten in Muschelkalk, mit Lepidokrokit und Braun-Eisenstein.

RUBIN-SPINELL s. SPINELL.

RUSSKOBALT s. ERDKOBALT.

R U T I L

Europa.

Spanien. *La Mancha. Horcajuelo* unfern *Buytrago*, von Turmalin, Glimmer und Quarz begleitet in Gneiss, in schönen Krystallen, L. 190, ausgezeichnet knieförmig gebogen; auch an andern Orten in jener Provinz.

Frankreich. *Départ. de l'Isère: Saint Cristophe* und *Armentières*, in Quarz, von Axinit begleitet. *Allemont*, in einem Hornblende-artigen Gestein. — *Départ. de Saône et Loire: Gourdon* in der Gegend von *Charolles*, auf Quarz-Gängen in Glimmerschiefer, auch in Geschieben, welche oft noch Spuren von Krystallisation zeigen und zum Theil mit Quarz verwachsen sind. — *Départ. du Jura: Gebirge von Salins*, haarförmige, dunkelgoldgelbe Krystalle, von Bergkrystall, Eisenspath und Kalkspath begleitet, auf einem Gang in Talkschiefer. — *Départ. de la Haute-Vienne: St. Yrieux*, Krystalle in Quarz, auch lose, an Ecken und Kanten mehr oder weniger stark abgerundet. — *Corsica: Vico*; kleine Krystalle in Quarz-reichen Parthieen eines Granits.

Schottland. *Caernarvonshire: Beddgeleret*, von Magneteisen begleitet, in Glimmerschiefer. — *Perthshire: Crianlarich*, in nadelförmigen Parthieen auf Quarz. — *Aberdeenshire*, nadel- und haarförmige Krystalle, in Quarz eingewachsen, oft in solcher Menge, dass dieses Mineral ganz davon durchdrungen ist. Berge von *Craig-Chailleach* und *Berge Gloë, Rannoch* und *Scarsough*, Krystalle und krystallinische Parthieen in Glimmerschiefer.

Irland. *Mourne-Gebirge*, mit Quarz verwachsen, in Granit.

Schweiz. *St. Gotthardt: Gaveradi*, nadelförmige Krystalle auf Eisenglanz, auf- und eingewachsen, auch als Einschluss von Bergkrystall. *Crispalt, Schipsius, Taneda, Tavetsch, Sella* u. a. a. O. in f

Glimmerschiefer, oft in schönen kleinen Krystallen, auf Eisenglanz, Bergkrystall oder Chlorit, auch nicht selten in den zierlichsten nadel- und haarförmigen Parthieen in Bergkrystall eingeschlossen. *Weilerstaude* bei *Hospenthal*, kleine schwarze und gelblichbraune krystallinische Parthieen in einem Gemenge von Magnesitpath, Bitterspath, Talk und Chlorit. — *Canton Wallis: Binnenthal*, Gegend von *Aernen*, nadelförmige isolirte Krystalle.

~ *Norwegen. Stift Christiansand: Arendal*, auf Magneteisen-Lagerstätten, von Augit, Granat, Malakolith, Wernerit und Kalkspath begleitet (nicht sehr häufig).

Oldenburg. Birkenfeld. Gegend von *Oberstein*, kleine Blättchen in Mandelstein.

Sachsen. Gegend von Scheibenberg und Erbsdorf.

Baden. Kaiserstuhl-Gebirge: Fuss des Badberges bei Vogtsburg, in Kalk mit Titaneisen, und bei *Schehlingen* in kleinen Krystallen in körnigem Kalk von Titaneisen begleitet.

Baiern. Gegend von Aschaffenburg: Schillkrippen oder Schöllkrippen im Kahlgrunde, schöne Krystalle, ähnlich L. 79 und L. 190, bisweilen von seltener Grösse, lose; verwachsen mit Glimmer und Quarz. *Pfaffenberg, Sternberg* und *Gottelsberg*, mit Quarz in Gneiss.

Oesterreich. Land ob der Ens. Ankogel und Anlaufthal, in schönen Krystallen (L. 190) theils als knieförmige Zwillinge, auf Quarz-Gängen in Hornblende-Gestein. *Embach-Mitterkarre* im *Weixelbach-Thal*. *Fusch* im *Pinzgau*, nadel- und haarförmige Krystalle, eingeschlossen in Bergkrystall, auch netzförmig durcheinander gewachsen, auf Chlorit, begleitet von silberweissem Glimmer und von Feldspath; ferner sehr in die Länge gezogene Krystalle in Quarz. — *Illyrien. Saualpe* und Gegend von *Windisch-Kappel*. — *Steiermark. Marburger Kreis: Osterwitz* bei *Deutsch-Landsberg*, schöne Krystalle in losen Quarz-Blöcken eingewachsen. *Cillier Kreis: Bacher Gebirge*, in der Nähe von *Tainbch*, Krystalle in Quarz. — *Tyrol. Wattens* und *Volders*, Krystalle in feinen Netzen zusammengehäuft, auf Adern und Nestern in Glimmerschiefer. *Berg Roskar* auf der *Alpe Schwarzenstein*, schöne Zwilling-Krystalle in Glimmerschiefer. *Lisens* im Thale von *Sellrain*, und im *Stubay-Thale*, in Quarz, von Hornblende und Epidot begleitet. — *Böhmen. Gängehäusel* bei *Petschau*, in Quarz mit Disthen. *Schlackenwälder* und *Schönfelder* Zinnerz-Lagerstätten, kleine nadelförmige und spiessige Krystalle auf Quarz. *Jungwoschitz*, in ansehnlichen Zwilling-Krystallen, theils lose, theils in Quarz eingewachsen. *Sattelberg* bei *Wurth*, in Basalt, von Augit, Hornblende, Chabasie und Glimmer begleitet. — *Mähren. Winkelsdorf*, in Quarz, mit Hornblende. — *Un-garn: Gömörer Comitat: Rewuza*, Krystalle in Glimmerschiefer, von

Quarz begleitet. *Rosenau*. *Sohler Comitat: Mittheald*, lose. *Rhönitz*, kleine Krystalle in Syenit. *Poinik*, in Quarz.

Italien. *Sardinien*. *Savoyen: Brevenkette*, im *Chamouni-Thal*, im Gneiss, dunkelrothe, glänzende Nadeln, auf- oder in Bergkrystall eingewachsen, mit Chlorit und Feldspath. — *Piemont: Dorf St. Martin* im *Aosta-Thal*, auf Quarz. *Thal Pélis* und *Berg Novarde* in der Gemeinde *Lemie* im *Viou-Thale*.

Griechenland. *Cycladen*. *Insel Syra: Syra*, in Hornblende eingewachsen.

Russland. *Insel Wolkostroff* im *Onega-See*, haarförmige Krystalle in drusigen Räumen eines eisenschüssigen Quarz-Gesteins. — *Ural: Takowaja*, östlich von *Katharinenburg*, schöne, bisweilen drei Zoll grosse Krystalle, in Glimmerschiefer, von Phenakit und Smaragd begleitet. *Barsowskoi* unweit *Kyschlimsk*, Krystalle von nicht gewöhnlichem Durchmesser, mit Korund in Barsowit eingewachsen. *Berg Raschina* bei *Poläkowsk*, kleine Krystalle, von Magneteisen-Octäedern begleitet, in Bitterspath, welcher einen Gang in Chloritschiefer bildet. Seifenwerk *Nikolajewskoi* unfern *Mramorskoi* in der Gegend von *Katharinenburg*, theils in Quarz-Blöcken, theils lose in lehmartigem Goldsand, einfache und knieförmige Zwillings-Krystalle, oft von seltener Schönheit. *Newjansk*, kleine Krystalle in Goldsand.

A f r i k a.

Insel Madagascar.

A m e r i k a.

Vereinigte Staaten. *Pennsylvanien: London Grove* in der Gegend von *Chester*, in Gneiss. Am *Wisahicon*, derb und krystallisirt, in Thonschiefer. *East-Bradford*. — *New-Jersey: Newton*, in körnigem Kalk, von Turmalin und Spinell begleitet. — *Connecticut: Munroe* und *Huntington*, in Chloritschiefer. — *New-York: Amity*, schöne Krystalle in körnigem Kalk, mit Talk. — *Massachusetts: Windsor*, in Chloritschiefer, kleine Krystalle. *Williamsburgh, Whately, Conway, Middlefield, Chesterfield*, Krystalle und krystallinische Parthieen, in Glimmerschiefer. *New-Bedford*, in Gneiss. — *Nord-Carolina* und *Virginia*, lose im Boden.

Colombia. *Avila-Berg* unfern *Caracas*, in Krystallen und als Anflug in und auf Gneiss.

Brasilien. *Capão do Lane* und *Boa Vista*, schöne Zwillings-Krystalle, mit Topas und Bergkrystall auf Nestern von Quarz und Steinmark eingewachsen.

RYAKOLITH s. FELDSPATH, GLASIGER.

SALIT s. MALAKOLITH.**SALMIAK.****Europa.**

Frankreich. *Départ. du Rhône*: *St. Etienne* unfern *Lyon*, als Erzeugniss eines Erdbrandes.

England. *New-Castle*, als Product von Erdbränden.

Preussen. *Rhein-Provinz*: am „*brennenden Berg*“ unfern *Duttweiler*, als schneeweisser, krystallinischer Ueberzug, von Alaun und Schwefel begleitet, auf Wandungen des geglühten Kohlenschiefers, ein Erzeugniss des dortigen Steinkohlen-Brandes. *Glan*, als Product eines „Erdbrandes“.

Italien. *Neapel*: *Vesuv*, als Rinde oder Beschlag auf Spalten und Höhlungen von Lava (besonders bei den Ausbrüchen von 1794, 1806 und 1822 war der Salmiak häufig). Bei den Eruptionen im Jahre 1834 wurde eine grosse Menge weisser und orange-gelb gefärbter Krystalle von seltener Schönheit ausgeworfen. — *Sicilien*: *Aetna*, in grosser Menge, als Ueberzug und Anflug auf Klüftwänden der Laven, so zumal bei *Bronie* nach der Eruption von 1832. — *Insel Lipari*.

Asien.

Tatarei. Als Product noch thätiger Feuerberge, in der Nähe der Stadt *Ho-Tcheou*.

Afrika.

Canarische Inseln. *Lancerota*, als Ueberzug und Anflug auf Lava (Eruption von 1824), von Schwefel begleitet.

Mascarenhas-Inseln. *Eiland Bourbon*, auf Lava.

SALPETER s. NATRON- und KALI-SAPETER.**SANDSTEIN, KRYSTALLISIRTER s. KALKSPATH.****SANIDIN s. FELDSPATH, GLASIGER.****SAPHIR.****Europa.**

Portugal. Gegend von *Lissabon*.

Frankreich. *Départ. de la Haute-Loire*: *Croustet*, in Basalt und in basaltischer Lava eingewachsen.

Preussen. *Rhein-Provinz*: *Niedermendig* bei *Andernach*, in Basalt und in schlackiger Lava. *Poppelsberg* und *Jungfernberg* im *Siebengebirge*, in Basalt. *Unkel* am *Rhein*, in Basalt.

Sachsen. *Hohenstein*.

Oesterreich. *Böhmen*: *Meronicz* bei *Bilin*. *Podsedlitz* und *Trzibitz*. *Iserwise*, in kleinen Geschieben und abgerundeten Krystallen, theils von tief blauer Farbe, in einer aus Quarzsand und Gneiss-Gruss bestehenden Diluvial-Ablagerung.

Italien. *Lombardei*: *Brendola* unfern *Vicenza*.

A s i e n.

Persien.

Ostindien. *Reich der Birmanen*. — *Siam*. — *Insel Ceylon*, an mehreren Orten von ausgezeichneter Schönheit, in mehr und weniger abgerundeten Stücken von verschiedener, theils sehr beträchtlicher, Grösse, sodann in Krystallen, sechsseitige Prismen, die Varietäten L. 282, 284 u. a., besonders Fuss des *Adams-Pics*, Fuss der *Capelan-Berge* bei *Sirtan*, Gegend von *Candy*, *Matura* und *Saffragan*, im Gneiss-Grusse und Schuttland, von Zirkon-Krystallen, Magneteisen- und Granat-Körnern, Korund-Krystallen, Feldspath und Kalkspath-Brocken begleitet; wahrscheinlich stammt der grösste Theil dieser Substanzen aus dem Gneiss-Gebirge.

A m e r i k a.

Vereinigte Staaten. *New-Jersey*: *Newton*, Krystalle in Feldspath eingewachsen.

Brasilien. In Flussbetten, als Begleiter des Diamantes.

S A P H I R I N.

A m e r i k a.

Grönland. *Fiskenaes*, in Glimmerschiefer mit Glimmer gemengt.

S A P H I R Q U A R Z.

E u r o p a.

Norwegen. Als Geschiebe.

Oesterreich. *Land ob der Ens*: *Golling* in der Gegend von *Salzburg*, in Gyps auf Adern.

A s i e n.

Ostindien. *Insel Ceylon*.

A m e r i k a.

Grönland. *Arksut-Kikertangoak*, Lager in Granit bildend. *Arbeitsiak*, von Quarz und Feldspath begleitet.

SAPONIT.

Europa.

Schweden. *Dalekarlien. Soardsjö-Kirchspiel: Soartviks-* und die jetzt verlassene *Bruskveds-Grube*, in etwa zwei Zoll starken Nestern, enthält Bitterspath-Theile eingesprengt.

SAPPARIT.

Asien.

(Der Fundort dieser Substanz ist nicht näher bekannt; entweder stammt dieselbe von der Insel Ceylon oder aus Pega.)

SARKOLITH s. GMELINIT.

SASSOLIN s. BORAXSÄURE.

SAUSSURIT.

Europa.

Frankreich. *Corsica*, in Gabbro.

Schweiz. In Gabbro.

Baiern. *Wurlitz* im *Fichtelgebirge*, als Gemengtheil des Gabbro.

Oesterreich. *Ilyrien* und *Steiermark*.

Griechenland. *Cycladen. Insel Syra: Syra*, (angeblich) in Glimmerschiefer.

Amerika.

Vereinigte Staaten. *Massachusetts: Smithfield*, von besonderer Schönheit.

SCARBROIT.

Australien.

Neu-Britanien. Küste von *Scarborough*, in Kalkstein.

SCHAUMERDE s. SCHAUMKALK.

SCHAUMKALK.

Europa.

Preussen. *Sachsen: Wiederstädt* bei *Hettstädt*, von Gypsspath begleitet, eingesprengt und als flockige Ausscheidung in Dolomit. *Polleben*, (angeblich) in Muschelkalk.

Reussische Länder. *Rubitz* bei *Gera*, in Kalkstein mit Gyps.

Hessen-Cassel. *Meissner*, in Kalkstein.

SCHEELBLEISPATH s. BLEI, SCHEELSAURES.

SCHEELERZ s. SCHEELIT.

SCHEELIT.

Europa.

Frankreich. *Départ. de la Haute-Vienne: Puy les Vignes* bei *St. Léonard*.

England. *Cornwall. Kirchspiel Breagi: Pengelly Croft*, mit faserigem Braun-Eisenstein und Braun-Eisenoocker. *Cumberland: Caldbeckfels*, wohlausgebildete, kleine Krystalle auf Wolfram, von krystallisiertem Glimmer begleitet.

Schweden. *Dalekarlien. Säthers-Kirchspiel: Bisberg* oder *Betsberg*, auf Quarz oder Feldspath, auf Magneteisen-Lagerstätten in Gneiss.

Harz. *Pfaffenberg* bei *Neudorf*, zierliche Krystalle, von Wolfram, Eisenkies, Eisenspath und Quarz begleitet.

Sachsen. *Ehrenfriedersdorf*, mit Wolfram, Talk, Quarz, Glimmer, Zinnerz und Flussspath.

Oesterreich. *Land ob der Ens: Schellgaden* im *Salzburgischen*, mit Kupferkies und Bunt-Kupfererz, auf Quarz-Lagen im Gneiss. — *Böhmen: Zinnwald*, meist in kleinen, abgerundeten Krystallen, selten in grösseren Massen, auf Quarz oder auch auf Glimmer und Flussspath sitzend. *Schlackenwald*, mit Zinnerz, Wolfram, Kupferkies, Quarz, Flussspath und Glimmer, in einzelnen, oft um und um ausgebildeten Krystallen, aufgewachsen; bisweilen in Pseudomorphosen nach Wolfram-Formen. — *Ungarn. Pressburger Comitatz: Pösing*, mit Eisenkies in Gneiss.

Amerika.

Vereinigte Staaten. *Connecticut: Huntington*, auf Quarz-Gängen, von gediegenem Wismuth, kohlensaurem Blei, Eisenkies und Bleiglanz begleitet.

SCHEELKALK s. SCHEELIT.

SCHEERERIT.

Europa.

Schweiz. *Canton St. Gallen: Uznach* bei *St. Gallen*, in Braunkohle und in bituminösem Holze.

Preussen. *Rhein-Provinz: Bach*, in Braunkohle.

Baiern. *Redwitz* im *Fichtelgebirge*, auf bituminösem Holz.

Oesterreich. *Böhmen: Eger*, auf asbestartiger Braunkohle.

SCHERBENKOBALT s. ARSENIK, GEDIEGENES.

SCHIEFERSPATH.

Europa.

England. *Cornwall*: *Pollgooth-Grube*, auf Gängen in Thonschiefer.

Schottland. *Pertshire*: *Glen Tilt*.

Irland. *Granard*, auf Gängen.

Norwegen. *Stift Christiania*, auf Erz-Gängen im Glimmerschiefer.

Sachsen. *Bergmannsgrün* bei *Schwarzenberg*, und *Scheibenberg* zwischen *Altenberg* und *Glashütte*, auf Lagern mit Granat, Quarz und Eisenkies.

Oesterreich. *Böhmen*: *Triebtsch*, in Phonolith, von Kalkspath begleitet.

Russland. *Oestliches Sibirien*: *Nertschinsk*.

Amerika.

Vereinigte Staaten. *Connecticut*: *Washington*.

Mexico.

SCHILLERQUARZ.

Europa.

Harz. *Treseburg*, auf schmalen Gang-Trümmern in Serpentin, von Amianth begleitet.

Bayern. Gegend von *Hof* und *Lichtenberg*, mit gemeinem Quarz in Diorit.

Oesterreich. *Mähren*: *Straschkau*, mit Amianth in körnigem Kalk.

Asien.

Ostindien. *Hindustan*. *Prov. Malabar*. — *Insel Ceylon*, als Geschiebe; angeblich auch im Gneiss.

SCHILLERSPATH.*

Europa.

Harz. *Zellerfelder Forst* an der *Baste*, in Serpentin eingewachsen.

Sachsen. *Waldheim*, gebogene Blätter, einen halben Zoll lang, in Serpentin,

Baden. *Schriesheim*, im *Schleichwalde*, bei dem Bache, welcher von den Barytspath-Grubep herabkommt; ist dem von der Baste täuschend ähnlich.

SCHNEEGYPS s. GYPSSPATH.

* Alle nicht hier angeführten, unter dem Namen: »Schillerspath« begriffene Substanzen sind zum schillernden Augit zu rechnen.

SCHÖRL s. TURMALIN.

SCHOHARIT s. BARYTSPATH.

SCHRIFTERZ s. TELLUR, SCHRIFT-

SCHRÖTTERIT.

Europa.

Oesterreich. *Steiermark. Brucker Kreis: Dollinger Berg bei Freienstein*, in Nestern zwischen Thonschiefer und körnigem Kalk.

SCHÜTZIT s. STRONTIAN, SCHWEFELSAURER.

SCHWARZ-BLEIERZ s. BLEI, KOHLENSAURES.

SCHWARZ-BRAUNSTEIN s. PSILOMELAN.

SCHWARZ-EISENSTEIN s. PSILOMELAN.

SCHWARZGÜLTIGERZ.

Europa.

Harz. *Andreasberg*, sehr selten auf Grube *Samson*, mit kleinen Rothgültigerz-Krystallen bedeckt. „*Claus-Friedrich*“ und *Neufang*, kleine Krystalle in dem sogenannten Gänseköthigerz.

Sachsen. *Freiberg*, Krystalle N. 414 (tafelartig) und 415, durcheinander gewachsen und drusig gruppirt, und derbe Parthieen, bisweilen auf Braunspath aufgewachsen, mit Rothgültigerz, Bleiglanz, Silberglanz, Kupferkies, Blonde und Barytspath, auf Erz-Gängen in Gneiss. *Schneeberg*, krystallisirt, begleitet von Rothgültigerz, Bleiglanz, Eisenkies und Braunspath. *Johanngeorgenstadt*, in undeutlichen Krystallen auf Kupferkies, mit Bleiglanz, Blende, Eisenkies und Braunspath. *Annaberg*, krystallisirt, bisweilen auf Flussspath-Krystallen, oder im Gemenge mit Rothgültigerz, Leberkies, Bleiglanz, Eisenkies und Braunspath.

Baden. *Wolfach, Grube St. Wenzel*, Krystalle N. 417 und Blättchen, auf Barytspath; ist hauptsächlich früher vorgekommen.

Oesterreich. *Böhmen, Joachimsthal*, in tafelförmigen und säulenförmigen Krystallen, bisweilen zu Drillingen vereinigt, mit gediegenem Arsenik, Rothgültigerz, Bleiglanz, Leberkies und Braunspath, auf Gängen in Gneiss. *Przibram*, auf Gängen im Grauwacke-Gebirg, in kleinen Krystallen und derben Parthieen, begleitet von gediegenem Silber, Rothgültigerz, Barytspath und Quarz. *Klostergrab* und *Niclasberg*, auf Quarz-Gängen mit Flussspath und Kalkspath. *Ratinborzitz* und *Altwoschitz*, auf Gängen im Gneiss, mit Kupferkies, Eisenkies und Quarz. — *Ungarn. Barscher Comitat: Kremnitz*, derb, angeflogen, eingesprengt

und krystallisirt, auf Quarz oder Braunspath, mit Kupferkies und Eisenkies auf Erz-Lagerstätten in Diorit. *Honthor Comitát: Hodritsch*, in in zarten, nadelförmigen Krystallen, auch derb, auf zerfressenem Quarz, von Eisenkies und Braunspath begleitet, in Syenit. *Schemnitz*, krystallisirt, auf Amethyst oder gemeinem Quarz, derb und angeflogen; mit Kupferkies, Eisenkies, Braunspath und Quarz, auf Erz-Lagerstätten in Diorit-Porphyr. *Szathmarer Comitát: Nagybanja*, derb, mit Quarz, Blende und Kupferkies.

A f r i k a.

Nubien. *Senmaar: Berg Dara*, in kleinen Parthieen auf einem Quarz-Gang in Thonschiefer.

A m e r i k a.

Mexico. *Zacatecas*, krystallisirt, eingesprengt, selten derb, meist in Gesellschaft von Silberglanz, gediegenem Silber, Rothgültigerz, Bleiglanz, Braun- und Barytspath, auf Gängen im Diorit-Gebirge. *Tlalpujahua*, auf Quarz-Gängen im Thonschiefer, meist eingesprengt in Quarz, selten krystallisirt, mit Silberglanz und Kalkspath. *Guanaxuato*, mit gediegenem Silber und Eisenkies, auf Gängen in Porphyr. *Veta Madre* unfern *Guanaxuato*, hauptsächlich in Quarz, in Schnürchen und Nestern, von gediegenem Silber, gediegenem Gold, Rothgültigerz und Silberglanz begleitet, auf Gängen in Thonschiefer. *Angangeo*, nur selten krystallisirt, meist eingesprengt oder als dünner Anflug auf Klüftwänden, mit gediegenem Silber, Rothgültigerz, Arsenikkies und Blende auf Gängen in Porphyr. *Los Angeles*, auf Gängen in Thonschiefer, mit Silber-Hornerz, kohlen-saurem Blei, Bleiglanz und Eisenkies. *Ramos*, meist mit gediegenem Silber, von diesem oft gleichsam umstrickt oder umschlossen, mit Fahlerz, Rothgültigerz und Kupferglanz, auf Gängen in Thonschiefer. *Real del Monte*, auf Gängen in Porphyr, begleitet von gediegenem Silber, Rothgültigerz, Silberglanz und Quarz. *Grube Guarderei* bei *Comanja*, in Quarz oder Kalkspath, auf Gängen in Hornfels, mit Bleiglanz und Eisenkies.

SCHWARZ-MANGANERZ s. HAUSMANNIT.

SCHWARZ-SPIESSGLANZERZ s. BOURNONIT.

S C H W E F E L.

E u r o p a.

Spanien. *Sevilla: Conilla* unfern *Cadix*, in Gyps, von Mergel, Thon, Gypsspath und Kalkspath begleitet, oft in schönen Krystallen, so besonders H. 1, 2, 3, 4, 5, 6, 7, und in verwickelteren Gestalten.

Aragonia: Teruel, in einem bituminösen, mergeligen Gyps der Tertiär-Gebirge, als Versteinerungsmittel von Planorbis und von Chara, von ausserordentlicher Schönheit. **Murcia**, auf gleiche Weise, in Gyps-Gebilden. **Granada: Fondon**, auf Bleiglanz-Gängen, wahrscheinlich durch Zersetzung des Erzes entstanden; in den Drusenräumen des Bleiglanzes die zierlichsten Schwefel-Krystalle der Form N. 410, von kleinen Krystallen kohlen-sauren Blei's begleitet.

England. **Staffordshire: Bradley**, als Product von Erdbränden.

Frankreich. **Pyrenäen: Thal von Cinca** unfern **Bielsa**, in Kalkstein. **Départ. de l'Isère: Chalanches**, auf Erz-Gängen in Glimmerschiefer, mit Bleiglanz, Kupferkies und Eisenkies. **Départ. du Doubs: Gegend von Neuville** und **Abtei de la Charité**, in kleinen, erdigen Parthieen in hohlen Räumen von Feuerstein-Geschieben. **Départ. de la Haute-Saône: Rutt**, erdig, in nierenförmigen, lose umherliegenden Feuerstein-Bruchstücken. **Départ. du Puy-de-Dôme: Mont-Dore**, in Trachyt. **Puy de Sancy**, in Höhlungen von Lava. **Départ. de la Seine: Gegend von Montmartre**, im jüngsten Gypse.

Schweiz. **Canton Waadtland: Sublin** in der Nähe von **Bevieux**, auf Kalkspath-Adern in „Uebergangskalk“, der zum Theil mit Gyps und Anhydrit gemengt ist. Gegend von **Bez**, in dem, am Fusse des **Dent de Morcles**, durch bituminösen Gyps getriebenen Stollen, als Rinde auf Gyps-Stalactiten; auch in krystallinischen Parthieen zwischen Kalkspath, sowie als Absatz von Quellen, lichtgelb, erdig, mitunter Holztheile, z. B. Tannenzapfen, überrindend. **Canton Bern: Krattigen** am **Thuner See**, mit Gypsspath in Gyps.

Preussen. **Schlesien: Tarnowitz**, auf einem Bleiglanz-Lager im Muschelkalk, in krystallinischen Parthieen von grünlicher Farbe auf Bleiglanz oder Bleierde sitzend. — **Sachsen: Artern**, in krystallinischen und erdigen Massen in und auf Braunkohle. — **Westphalen: Gegend von Siegen**, bei **Littfeld** und **Willnsdorf**, auf Erz-Gängen im Grauwacke-Gebirge, mit Bleiglanz, Kupferkies, mit kohlen-saurem Blei, Fahlerz und Braun-Eisenstein. — **Rhein-Provinz: Aachen**, als Absatz von Quellen. **Brennender Berg** bei **Duttweiler**, zierliche Krystalle auf geglühtem Kohlenschiefer. **Rosdorf** bei **Bonn**, als Bindemittel des Sandes der Braunkohlen-Formation.

Hannover. **Lauenstein**, mit Steinsalz in Gyps-Gebilden.

Hessen-Cassel. **Frielendorf** bei **Ziegenhain**, zierliche Krystalle, mit Gypserde in Braunkohlen-Gebilden.

Baden. **Rippoldsau, Leopolds-Grube**, auf Kupferkies-Gängen in Granit, kam besonders früher vor.

Oesterreich. **Land ob der Ens: Golling**, krystallinische Parthieen in Gyps. — **Steiermark. Brucker Kreis: Radnär** bei **Eisenerz**, klei-

ne, derbe Parthieen mit Gyps. — *Tyrol*: *Häring*, als Anflug auf Erdschlacke oder auf geglühtem Kalkstein, in einem durch Erdbrände umgewandelten Gebirge. — *Böhmen*: *Kommatau*, in sehr kleinen Krystallen auf erdiger Braunkohle, sehr selten. *Kutterschitz* und *Rudiai*, sehr selten. — *Mähren*: *Cunstadt*, in mehligten Parthieen, mit Braun-Eisenstein und Eisenkies in körnigem Kalk. — *Ungarn*. *Barscher Comitat*, *Glashütte*, in Glimmerschiefer eingesprengt. *Sohler Comitat*: *Kalinka*, als krystallinischer Ueberzug auf Sandstein. *Bries*, krystallisirt auf Bleiglanz. *Herrengrund*, von schön gelber Farbe als Anflug auf Kupferkies (wahrscheinlich aus Zersetzung desselben hervorgegangen), auf Erz-Lagerstätten in Porphy. *Szathmarer Comitat*: *Kapnik*, auf Erz-Lagerstätten in Porphy. *Felsöbanya*, mit Realgar auf Erz-Lagerstätten in Porphy. — *Kroatien*: *Ratoboy*, im Steinsalz-führendem Gyps. — *Galizien*: *Lubin* in der Nähe von *Lemberg*, als Absatz einer Quelle. *Truskawice*, mit Bleiglanz, Galmei und bisweilen auch mit Erdpech, derb und krystallisirt, in „Uebergangskalk“.

Italien. *Sardinien*. *Savoyen*: *Tarentaise-* und *Maurienne-Thal*, in Gyps. *Piemont*: Gegend von *Moutiers*, *Costa*, *Tortona*, mit Mergel, Thon, bituminösem Kalk, Kalk- und Gypsspath, in Gyps-Ablagerungen. *Aosta*, waagrecht gelagert auf muschelführenden Thonschichten und mächtigen Thon- und Sand-Bänken, Reste von See- und Landthieren und versteinertes Holz enthaltend, von Gyps und Kalk (neuerer Bildung) begleitet. — *Toscana*. *Maremma Volterana*: *Fontibagni*, in Gypsbildern. *Grotte San Fedele* bei *Siena*, hier der sogenannte Faser-Schwefel. *Siena*, *Peretta*, von Antimonglanz und Eisenocker begleitet in Sandstein. — *Modena*: *Carrara*, in körnigem Kalk eingesprengt. *Reggio*, *Scandiano*, in Gyps. — *Kirchenstaat*: *Urbino* und Gegend von *Forti*, im Gyps. — *Neapel*: *Vesuv*, besonders *Solfatara*, in krystallinischen Parthieen, und Krystalle H. 1, 2, 3 und 4, als Anflug und rindenartiger Ueberzug in Höhlungen und auf Spalten von Lava, bisweilen von Salmiak begleitet. — *Sicilien*, sehr verbreitet im Gyps, in älterem und neuerem, in Thon, Mergel und Kalkstein, begleitet von Kalkspath, Gypsspath, an einigen Orten (wie zu *Girgenti*) von schwefelsaurem Strontian, derb, krystallinisch, bisweilen in wohlausgebildeten, mannigfachen Krystallen, z. B. H. 8, und in erdigen Parthieen: *Girgenti*, *Racalmuto*, *Palma*, *Riese*, *Fiume*, *Cataldo*, *Agrigent*, *Bivona*, *Falconara*, *Summatino* und an mehreren anderen Orten. *Occhio*, in Sandstein, und *Noto-Thal*, in quarzigem Sandstein. *Aetna* und *Liparische Inseln*, als Beschlag und krystallinischer Ueberzug auf Spaltungen und Klüften von Lava.

Griechenland. *Cap Katakolo* bei *Pyrgos*, in Lehm. *Sousaki* bei *Megara*, derb und in kleinen Krystallen, als Absatz schwefelhaltiger

Wasser. — *Cycladen. Insel Milo: Woudia*, von Gyps begleitet in Nieren in einem eisenschüssigen, thonigen Conglomerat.

Russland. *Ural: Beresowsk*, in ganz kleinen Krystallen, als Product der Zersetzung von Eisenkies, in zelligem Quarz auf Quarz-Gängen in Granit. *Sernaja Gora* (Schwefelberg), nesterweise in Kalkstein, in Krystallen und in grösseren derben Massen, mit blätterigem Gyps und schwefelsaurem Strontian.

Polen. *Czarkow und Stara-Korczyn*, in kugeligen Parthieen den Kreidemergel durchziehend.

Asien.

Ostindien. *Sunda-Inseln. Java: Talaga-Bodas*, kleine, undeutliche Krystalle, H. 1, 5 u. a.; auch in grosser Menge auf dem Boden eines erloschenen Feuerberges.

Australien.

Sandwich-Inseln. *Owathi: Vulkan von Kirauea*, ziemlich häufig, zum Theil in schönen Krystallen in und auf Lava.

Afrika.

Nubien. *Sennaar: Berg Dara*, in kleinen Krystallen auf einem Quarz-Gang in Thonschiefer.

Canarische Inseln. *Insel Teneriffa: Pico de Teyde*, Schwefeldämpfe haben Gesteine zu weissen, thonigen Massen verändert, und Krystalle von Schwefel haben sich in Höhlungen darauf abgesetzt. *Insel Länzerota*, als Ueberzug in krystallinischen Parthieen auf schlackiger Lava.

Mascarenhas-Inseln. *Eiland Bourbon*, Krystalle und krystallinische Parthieen in blasigen Weitungen basaltischer Lava.

Amerika.

Grönland. Als Bindemittel von Quarz-Körnern, mit Graphit in einem Trümmer-Gestein.

Mexico. *Guadalcazar*, von Gypsspath begleitet, auf einem Trumm in Granit. *Grube Lomo del Tores* unfern *Zimapan*, mit Bleiglanz, kohlenensaurem Blei, Eisenkies und Flussspath in Kalkstein. *Hügel Cuencame* unfern *S. Maria*, mit Braun- und Roth-Eisenstein in Kalk.

Westindien. *Kleine Antillen: Insel Guadeloupe*, in und auf Lava. *Montserrat*, in Trachyt.

Colombia. *Quito: zwischen Guamote und Tiscan* unfern *Alausi*, auf Quarz-Lagen in Glimmerschiefer. *Azutral* unfern *Quesaca* und *Antisana*, in Trachyt.

Peru. Gegend von *Caxamarca*, in Quarzfels.

Brasilien. *Minas Geraes: Gegend von Villa Rica*, am Abhange

des hohen Gebirges von *Ouro Preto*, von lockerer, sandartiger Beschaffenheit, das Sahband von Quarz-Gängen in Kalkstein bildend. *Antonio Pereira*, in Quarz.

- SCHWEFEL-ANTIMON** s. **ANTIMONGLANZ.**
SCHWEFEL-ARSENİK, **GELBES** s. **AURIPIGMENT.**
SCHWEFEL-ARSENİK, **ROTHES** s. **REALGAR.**
SCHWEFEL-BLEI s. **BLEIGLANZ.**
SCHWEFEL-EISEN s. **EISENKIES.**
SCHWEFELKIES s. **EISENKIES.**
SCHWEFEL-KOBALT s. **KOBALTKIES.**
SCHWEFEL-KUPFEREISEN s. **KUPFERKIES.**
SCHWEFEL-MANGAN s. **MANGANGLANZ.**
SCHWEFEL-MOLYBDÄN s. **MOLYBDÄNGLANZ.**
SCHWEFEL-NICKEL s. **NICKELGLANZ.**
SCHWEFEL-QUECKSILBER s. **ZINNOBER.**

SCHWEFEL - SELEN.

Europa.

Italien. *Sicilien. Liparische Inseln: Volcano*, mit Salmiak, Schwefel und Schwefel-Arsenik.

- SCHWEFEL-WISMUTH** s. **WISMUTHGLANZ.**
SCHWEFEL-ZINK s. **BLENDE.**
SCHWERSPATH s. **BARYTSPATH.**
SCHWERSTEIN s. **SCHEELIT.**

SCHWIMMSTEIN.

Europa.

Frankreich. *Départ. de la Seine: Menil-le-Montant* unfern *Paris*, in niereenförmigen, knolligen Gestalten mit Feuerstein.

- SEDATIVSALZ** s. **BORAXSÄURE.**
SEIFENSTEIN s. **SPECKSTEIN.**
SEIFENZINN s. **ZINNERZ.**

SELEN-BLEI.**Europa.**

Harz. *Lerbach*, *Grube Caroline*, auf schmalen Gangtrümmern, die Eisenstein-Lager durchsetzen, mit Braunspath. *Zorge*, in Kalkspath. *Tilkerode*, auf Bitterspath-Schnüren in Diorit, oder in Thonschiefer. *Andreasberg*, *Grube Felicitas*.

Sachsen-Meiningen. *Tannenglasbach* unfern *Hildburghausen*, mit Selenkupfer, Malachit und Kupferkies, in Thonschiefer.

SELEN-BLEIKUPFER.**Europa.**

Harz. *Tilkerode*, auf Bitterspath-Schnüren in Diorit.

Sachsen. *Reinsberg* bei *Freiberg*, in Braunspath eingesprengt.

Sachsen-Meiningen. *Tannenglasbach* unfern *Hildburghausen*, von Kupferkies, Malachit, Bleiglanz und Selenblei begleitet, in Thonschiefer.

SELEN-KUPFER.**Europa.**

Schweden. *Smaland*. *Tryserums-Kirchspiel*: Kupfergrube von *Skrikerum*, theils in Serpentin eingesprengt, theils als Anflug auf Ablösungen von Kalkspath, welcher fleckenweise dadurch gefärbt ist.

Harz. *Lerbach*, auf schmalen Gangtrümmern in Roth-Eisenstein.

Sachsen-Meiningen. *Tannenglasbach*, mit Selenblei, Kalkspath, Kupfergrün und Kupferkies, in Thonschiefer.

SELEN-KUPFERBLEI s. SELEN-BLEIKUPFER.

SELEN-MOLYBDÄNGLANZ s. SILBERPHYLLIN-GLANZ.

SELEN-QUECKSILBER.**Europa.**

Harz. *Tilkerode*, auf Roth-Eisenstein-Gängen. (Selenblei-haltiges Selen-Quecksilber.)

Amerika.

Mexico. *San Onofre*, in einer Gangmasse aus Kalkspath und Quarz bestehend, mit Schwefel und gediegenem Quecksilber.

SELEN-SCHWEFEL s. SCHWEFEL-SELEN.

SELEN-SILBER.

Europa.

Harz. *Tiherode*, mit Selenblei in kleinen Barytspath-Schnüren, in Diorit.

Amerika.

Mexico. *Tosco*. (Es ist noch ungewiss, ob dies Fossil hierher gehört.)

SERPENTIN.

Europa.

Portugal. *Mogaduro*, mit Asbest.
Schottland. Gegend von *Girvan*, in Grauwacke. *Insel Scalpay*, in Glimmerschiefer. *Glen-Tilt*.

Schweiz. *Canton Wallis*: *Brieg*, in Glimmerschiefer. *Canton Graubünden*: *Septimer*, einen mächtigen Felskamm bildend.

Schweden. *Dalekarlien*. *Svardsjö-Kirchspiel*: *Svartvicks Grubenfeld*, mit Strahlstein auf Kupferkies-Lagerstätten in Glimmerschiefer. *Stora-Kopparberg-Kirchspiel*: *Finbo*, auf Gängen mit Bleiglanz, Kupferkies, Talk, Chlorit und Granat. *Norrberckes-Kirchspiel*: *Torrbarbo*, in Kalk. *Säffens-Kirchspiel*: *Björndal*, in körnigem Kalk. *Rättvicks-Kirchspiel*: *Martanberg*, auf Kupfererz-Lagerstätten. *Lima-Kirchspiel*: *Asen*, in kugelligen Massen in einer Mandelstein-artigen Felsart. *Gross-Tuna-Kirchspiel*: *Storfallsberg*, mit Talk in körnigem Kalk. — *Ostgothland*. *Krokes-Kirchspiel*: *Kolnard*, in körnigem Kalk. — *Westmanland*. *Sala-Kirchspiel*: *Salberg*, mit Bleiglanz in körnigem Kalk. *Skinskattebergs-Kirchspiel*: *Haraldsjö*, in körnigem Kalk. — *Nerike*. *Tyslinge-Kirchspiel*: *Hjulasen*, in körnigem Kalk. *Hammar-Kirchspiel*: *Hargs*, in körnigem Kalk. *Länns-Kirchspiel*: *Trytorp*, mit Talk in körnigem Kalk. — *Wermeland*. *Philippstadts-Kirchspiel*: *Pehrsberg*, mit Magneteisen in Glimmerschiefer. *Langbanshytta*, mit Magneteisen in Gneiss. — *Södermanland*. *Husby-Kirchspiel*: *Rossviks*, in körnigem Kalk. *Trosa-Kirchspiel*: auf einer Insel in der Bucht von *Trosa*, bei *Thureholm*, mit Flussspath in körnigem Kalk. *Tuna-Bergslags-Kirchspiel*: *Nyköping*, mit Kupferkies in Glimmerschiefer.

Norwegen. *Stift Christiania*: *Kiernerud-Wasser* bei *Kongsberg*, mit Hornblende und Glimmer, in Glimmerschiefer.

Preussen. *Schlesien*: *Reichenstein*, mit Ophit.

Harz. *Astfeld*, in Diorit.

Sachsen. Gegend von *Zöblitz*, im Gneiss Lager bildend. *Hohenstein*, in Glimmerschiefer. *Thierbach* unfern *Penig*, in quarzigen Lagen des Glimmerschiefers. *Munzig*, *Meissen*, in Glimmerschiefer. *Schwar-*

zenberg, in körnigem Kalk. *Berggieskübel*, *Bergmannsgrün*, und an mehreren andern Orten.

Oesterreich. *Land unter der Ens*: Gegend von *Krems*, in Gneiss. — *Tyrol*: *Matrey* und *Pfunders*, mit Asbest und Kalkspath. — *Böhmen*: *Presnitz*, auf Lagern, oft in grossen, reinen Massen, auch in körnigem Gemenge mit Magneteisen. — *Mähren*: *Straschkau*, in körnigem Kalk. — *Schlesien*: *Hackelberg* zwischen *Würbenthal* und *Zuckmantel*, mit Eisenkies, Arsenikkies und Bleiglanz in Glimmerschiefer. — *Ungarn*. *Eisenburger Comitat*: *Bernstein*, mit Talk. *Gömörer Comitat*: *Dobschau* (oder *Topschau*), von grünem Granat, Asbest und Schillerspath begleitet. *Honthier Comitat*: *Hodritsch*, in Syenit.

Griechenland. *Cycladen*. *Insel Tino*: *San Nicolo*, in Glimmerschiefer. *Insel Anaphe*: *Anaphe*, in Syenit.

Russland. *Ural*: *Nischne Tagilsk*, in ganzen Felsen anstehend. *Pyschminsk* bei *Beresowsk*. Gegend von *Slatoust*, bei *Kussinsk*, lagerartig in Kalkstein.

A m e r i k a.

Vereinigte Staaten. *New-York*: *Amity*, in körnigem Kalk. — *Rhode-Island*: *Newport*, in Talkschiefer. — *Vermont*: *Cavendish*, *Windsor*, in Talkschiefer. — *Maryland*: *Cooptown*. — *Pennsylvania*: *Newport*. — *Connecticut*: *Stonington*, in Gneiss. — *Massachusetts*: *Whitescombs-Steinbruch*, in körnigem Kalk. *Chelmsford* und *Littleton*, in körnigem Kalk. *Milbury*, in Gneiss.

S E Y B E R T I T .

A m e r i k a.

Vereinigte Staaten. *New-York*: *Amity*, tafelförmige Krystalle in Kalkspath eingewachsen, begleitet von Hornblende und Graphit. (Dieses Mineral ist ausserdem auch unter den Namen: *Clintonit*, *Holmesit* und *Chrysophan* beschrieben.)

SIBERIT s. TURMALIN, ROTHER.

S I D E R O S C H I S O L I T H .

A m e r i k a.

Brasilien. *Congonhas do Campo*, in Klüften und Drusenräumen von Leberkies mit Eisenspath.

SILBER, ANTIMON- s. ANTIMON-SILBER.

SILBER, CHLOR- s. SILBER-HORNERZ.

SILBER, GEDIEGENES.

Europa.

Spanien. *Estremadura*: *Guadalcanal*, mit Rothgültigerz und Kalkspath.

Frankreich. *Départ. de l'Isère*: *Chalanches*, auf Erz-Gängen in Glimmerschiefer, von Arsenik-Nickel, Epidot, Chlorit, Quarz und Kalkspath begleitet. *Départ. du Haut-Rhin*: *Markirch*, auf Erz-Gängen in Gneiss, kleine Krystalle und haarförmige Parthieen, mit Rothgültigerz, Bleiglanz, Eisenkies und Kupferkies.

England. *Cornwall*. *Kirchspiel Calstock*: *Grube Wheal St. Vincent*, mit Silberglanz, Rothgültigerz, Bleiglanz, Eisenspath und Quarz. *St. Stephens*, *Mewan*, *Herland*, kam früher vor. *Stirlingshire*: *Alva*, fand sich früher.

Schweden. *Westmanland*. *Sala-Kirchspiel*: *Salberg*, kleine, derbe Parthieen, und als Anflug auf Bleiglanz-Lagerstätten in Kalkstein. — *Dahlstrand*. *Aminskogs-Kirchspiel*: *Knolle-Gruben*, von Kupferglanz begleitet, in Quarz im Glimmerschiefer. — *Södermanland*: *Utön*, sehr selten in Magneteisen eingewachsen, auf Magneteisen-Lagerstätten im Gneiss. — *Smaland*. *Alsheda-Kirchspiel*: *Sunnerskogs-Gruben*, in Quarz, mit Kupfererzen in Glimmerschiefer.

Norwegen. *Stift Christiania*: *Kongsberg*, auf Erz-Gängen in Glimmerschiefer, in mannigfachen, haar-, zahn-, draht-, moosförmigen und gestrickten Gestalten, nur selten in Krystallen (Würfel, zum Theil auf den zierlichsten Silber-Drähten von ausgezeichneter Schönheit und Grösse aufgewachsen), meist in den Gangarten: Kalkspath, Barytspath und Flussspath vertheilt; von Erzen begleiten hauptsächlich Bleiglanz, gediegenes Arsenik, Silberglanz und braune Blende das gediegene Silber, während andere Erze, wie Eisenkies, nicht in der Gesellschaft desselben angetroffen werden; hier unter andern auch das, seines Goldgehaltes wegen, sogenannte güldische gediegene Silber. *Modum*, in kleinen gestrickten Gestalten mit Kobaltglanz und Speiskobalt.

Preussen. *Schlesien*: *Rudelstadt*, auf Gängen im Hornblendeschiefer, mit Rothgültigerz, Kalkspath, Barytspath und Quarz; nicht häufig. — *Sachsen*: *Bottendorf*, selten, angeflögen und in dünnen Blättchen auf Kupferschiefer, begleitet von Kupferglanz. — *Westphalen*: Gegend von *Siegen*, auf Gängen im Grauwacke-Gebirge. *Grube Heinrich Segen* bei *Müsen*, angeflögen, in dünnen Blättchen, begleitet von Rothgültigerz, Eisenspath, Kupferkies und Bleiglanz, auf Gängen im Grauwacke-Gebirge. *Willnsdorf*, *Grube Landeskronen*, in Büscheln, auf Klüften und in Drusenräumen von Bleiglanz und Quarz. *Grube Grüner Baum*, nur spar-sam, mit Bleiglanz und Kupferkies.

Harz. *Andreasberg*, besonders in neueren Zeiten auf den *Gruben Neufang, Gnade Gottes, Samson* und *Andreaskreuz*, in derben, haarförmigen, draht- und zahnförmigen Parthieen, auch als Anflug, begleitet von Rothgültigerz, Silberglanz, Bleiglanz, von gediegenem Arsenik, Antimon-Silber, Kalkspath und Quarz.

Sachsen. *Freiberg*, auf Erz-Gängen in Gneiss, in Krystallen, haar- und drahtförmig, derb, angeflogen, eingesprengt, in Blättchen und Blechen, mit Silberglanz, brauner Blende, Roth- und Schwarzgültigerz, mit gediegenem Arsenik, Bleiglanz, Braunspath, Barytspath, Kalkspath und Flussspath. (Auf der *Grube Himmelsfürst* kommen bisweilen Centnerschwere Massen vor.) *Johanngeorgenstadt*, drahtförmig, zählig, als Anflug, auch in kleinen Krystallen und gestrickten Parthieen und in derben Massen, (angeblich soll auf der *Grube St. Georg* eine gegen 100 Centner schwere Masse eingebrochen seyn), begleitet von Quarz, Bleiglanz, Rothgültigerz, von gediegenem Wismuth, Kalkspath und Flussspath, auf Gängen in Glimmerschiefer. *Marienberg*, krystallisirt, draht- und haarförmig, in dünnen Platten und in zähligten, zackigen Gestalten, mit Silberglanz, Speiskobalt, Flussspath und Barytspath. *Schneeberg*, haar- und drahtförmig, fand sich vordem in gestrickten Parthieen von höchster Schönheit (kam früher in grösseren Massen vor); mit Leberkies, gediegenem Wismuth, Barytspath und Flussspath.

Hessen-Cassel. *Frankenberg*, ungemeyn spärlich auf den, durch Kupferglanz vererzten, Pflanzenresten.

Nassau. *Holzappel*, nur sehr selten in kleinen haarförmigen Parthieen auf Erz-Gängen im Grauwacke-Gebirge. *Ems, Linnebach*, in eisenschüssigem Quarz.

Baden. *Wittichen*, besonders *Grube Sophia*, auf Erz-Gängen in Granit, in drahtförmigen, baumförmigen und schönen zackigen Gestalten, von Speiskobalt, Erdkobalt und Barytspath begleitet (grössere und kleinere Parthieen der letzteren Substanz erscheinen zum Theil festgehalten, getragen von den damit verwachsenen Silberdrähten), bisweilen liegen auch dendritische Parthieen gediegenen Silbers in Speckstein-Massen, oder in zarten Blättchen in Granit vertheilt. *Wolfack*, *Grube St. Wenzel*, auf Gängen in Gneiss, bisweilen in kleinen Krystallen und eingesprengt, mit Rothgültigerz, Barytspath, Hornstein und Kalkspath. *Grube Teufelsgrund* bei *Nieder-Münsterthal*, nur selten, auf Erz-Gängen im Gneiss, mit Bleiglanz, gediegenem Arsenik, Flussspath und Braunspath.

Württemberg. *Reinerzau, Grube Herzog Friedrich*, zählig und baumförmige Gestalten, mit Silberglanz, Barytspath und Flussspath in Granit.

Oesterreich. *Tyrol Pfändererberg* bei *Klausen*, haarförmig in Höhlungen von Bleiglanz und Kupferkies, auch als Anflug auf Chlorit. *Maucknerötz*, in den Klüften von Kalkstein in einem Gemenge von Arsenikkies, Bleiglanz und kohlenurem Blei. — *Böhmen. Joachimsthal*, auf Erz-Gängen im Gneiss, haar- und drahtförmig, gestrickt und angeflogen, von Rothgültigerz, Bleiglanz, Blende, Silberglanz, Leberkies und Kalkspath begleitet. *Przibram*, in haarförmigen Parthieen auf Bleiglanz, auf Gängen im Grauwacke-Gebirge, mit Braun-Eisenstein, Blende, Eisenspath, Barytspath und Kalkspath. *Rudolphstadt*, in einer aus Quarz und Schiefer gemengten Gangart, auf einem Gang in Gneiss. *Weipert*, in haarförmigen, drahtförmigen Gestalten auf Hornstein aufgewachsen, mit Barytspath und Flussspath. *Rzemissow* und *Hlassowa*, selten, auf Bleiglanz und Blende, auf Gängen in Gneiss. — *Ungarn: Szathmarer Comitat: Felsöbanya*, selten, gestrickt und drahtförmig auf Quarz, bisweilen von gediegenem Gold begleitet, auf Erz-Lagerstätten in Porphy. *Nagybanya*, selten, auf Erz-Lagerstätten im Diorit, in kleinen drahtförmigen Parthieen, mit Realgar, Barytspath und Quarz. *Honthier Comitat: Schemnitz*, selten, haarförmig, drahtförmig, und in kleinen Krystallen, auf Quarz, begleitet von Amethyst, Schwarzgültigerz, Bleiglanz und Eisenkies, auf Erz-Lagerstätten im Diorit-Porphy.

Russland. *Ural: Turjinische Gruben* unfern *Bogoslowsk*, eingesprengt und haarförmig mit Braun-Eisenstein, Malachit und Ziegelerz, kam besonders früher vor. *Dorf Smetanina* an der *Kunara*, von gediegenem Kupfer, Roth-Kupfererz, Kupferlasur und Malachit begleitet auf Lagerstätten in „Uebergangskalk.“ *Grube Blagodat* bei *Beresowsk*, in geringer Menge auf einem Quarz-Gange, begleitet von Bleiglanz. — *Altai: Salair-Berge*, im *Kolywan-Woskresenskischen District*, auf einem Quarz-Gang in Porphy. *Schlangenberg*, auf Erz-Lagerstätten in Thonschiefer, aufgewachsen, haar- und drahtförmig zwischen Krystallen von Quarz und Kupferglanz in Hornstein, oder in Blechen auf Barytspath, von schwarzer Blende und Kupferglanz begleitet, auch in dünnen Platten auf Klüften des Hornsteins.

A m e r i k a.

Mexico. *Zacatecas*, in derben Massen, draht-, haar- und baumförmig, in dünnen Blechen, auch fein eingesprengt, von Silberglanz, Silberschwärze, Roth- und Schwarzgültigerz und Barytspath begleitet, auf Gängen in Diorit. Gegend von *Guanaxuato*, fein eingesprengt, auf Nestern und Schnüren, in Quarz oder Kalkspath, mit gediegenem Gold, Silberglanz und Eisenkies auf Gängen in Porphy. *Veta Madre* unfern *Guanaxuato*, auf Gängen in Thonschiefer, meist eingesprengt, mit Rothgültigerz, Silberglanz und Eisenkies. *Grube Chalma* in der Gegend von

San José del Oro, mit gediegenem Gold, Roth-Kupfererz, Bunt-Kupfererz, Kupferlasur, Malachit und mit kohlen-saurem Blei auf Erz-Lagerstätten in Kalkstein. *Catorce*, oft in ziemlich grossen Parthieen, derb und krystallisirt, mit Hornsilber und Kalkspath auf Gängen in Kalkstein. *Bolanos*, mit Bleiglanz, Fahlerz, kohlen-saurem Blei und Flussspath. *Real del Monte*, auf Gängen in Porphyr, begleitet von Rothgültigerz, Silberglanz und Kalkspath. *Grube Guarderey* bei *Comanja*, in Quarz und Kalkspath, mit Schwarzgültigerz, Eisenkies und Bleiglanz auf Gängen in Hornfels. *Cerro de Proano* bei *Fresnillo*, mit Silberglanz, Silber-Hornerz in einem quarzigen Braun-Eisenstein, auch in Quarz, in haarförmigen Parthieen und Blättchen, oder als Anflug auf Klüften des Nebengesteins, auf Gängen in Grauwacke. *Toliman*, mit Silberglanz, Bleiglanz, Fahlerz, kohlen-saurem Blei, Eisenkies und Flussspath auf Gängen in Feldstein-Porphyr. *Guadalcazar*, mit Silberglanz, Silber-Hornerz und Flussspath auf Gängen in Granit. *Guadeloupe y Calva*, mit gediegenem Gold, Eisenkies, Rothgültigerz auf einem Gang in Porphyr. *Albaradon*, auf Gängen in Grauwacke, mit Silber-Hornerz und molybdänsaurem Blei. *Tlalpujahuá*, haarförmig, eingesprengt und in dünnen Blättchen auf Quarz-Gängen in Thonschiefer. *Angango*, selten krystallisirt, in feinen Büscheln oder eingesprengt auf Erz-Gängen in Porphyr, mit Arsenikkies, Rothgültigerz, Schwarzgültigerz, Eisenkies und Blende.

Peru. *Arequipa*: *Arica*, mit Silberglanz, Arsenikkies und Kalkspath. — *Lima*: *Guamarga*, in Quarz, mit Silberglanz, Blende, Bleiglanz, Arsenikkies und Flussspath. — Gruben von *Huantjaya*, besonders *Grube Santa Rosa*, mit Kupfererzen, manchmal in ansehnlichen Massen. *Pasco*, in Kalk, auf einer Lage von sehr lockerem Braun-Eisenstein, ein für das Auge fast nicht mehr unterscheidbares inniges Gemenge mit Braun-Eisenstein bildend, das sogenannte: *Pacos*.

Chile. *Coquimbo*: *Chanca*, mit Silberglanz, Rothgültigerz, Eisenkies in Kalkspath. Grube von *Arqueros*, auf Barytspath-Gängen in Feldstein-Porphyr, fadenförmig, mit Amalgam in Kalkspath, auch von Silberglanz und Antimon-Silber begleitet.

SILBERGLANZ.

Europa.

Spanien. *Estremadura*: *Guadalcanal*, mit gediegenem Silber, Rothgültigerz und Kalkspath.

Frankreich. *Départ. de l'Isère*: *Chalanches*, auf Erz-Gängen in Glimmerschiefer, mit gediegenem Silber, Arsenik-Nickel, Epidot, Kalkspath und Chlorit. — *Départ. du Haut-Rhin*: *Markirch*, auf Erz-

Gängen im Gneiss, mit gediegenem Silber, Bleiglanz, Eisenkies und Kalkspath.

England. *Cornwall. Kirchspiel Calstock: Grube Wheel St. Vincent*, mit gediegenem Silber, Eisenspath, Bleiglanz und Quarz. *Huel-Basset, Huel-Duchy*, Kupfergruben von *Dolcoath. Stirlingshire: Alva*.

Norwegen. *Stift Christiania. Kongsberg*, auf Erz-Gängen in Glimmerschiefer, meist eingesprengt, seltener in Krystallen, mit gediegenem Silber, Bleiglanz, mit gediegenem Arsenik, brauner Blende, Kalkspath, Barytspath und Flussspath.

Preussen. *Schlesien. Rudolstadt*, mit Kupferkies, Harmotom und Barytspath auf Gängen in Hornblendeschiefer.

Harz. *Andreasberg: Grube Gnade Gottes und Neufang*, mit gediegenem Silber und Bleiglanz in Kalkspath, nicht häufig.

Sachsen. *Freiberg*, baumförmig, drahtförmig, in Platten, gestrickt, derb, angeflogen und krystallisirt, so besonders schöne Würfel, enteckte Würfel, Octaëder, Trapezoëder und Rauten-Dodekaëder, mit Rothgültigerz, (auch in Umwandlungs-Pseudomorphosen desselben), gediegenem Silber, Bleiglanz und Flussspath, auf Gängen in Gneiss. *Marienberg*, begleitet von Rothgültigerz, Bleiglanz, Kupferkies, Barytspath und Flussspath, bisweilen in Umwandlungs-Pseudomorphosen des Rothgültigerzes. *Schneeberg*, derb und in zierlichen Krystallen, in Gesellschaft von gediegenem Silber, Leberkies und Braunspath. *Annaberg*, in gestrickten und derben Parthieen, auch krystallisirt, mit Rothgültigerz, Eisenspath, Kobaltglanz, Braunspath und Flusspath. *Johannegeorgenstadt*, in schönen Krystallen, (Würfel, Octaëder, so wie N. 32, theils ausgezeichnet bunt angelaufen), mit Eindrücken, eingesprengt und angeflogen, mit gediegenem Silber, Rothgültigerz, Bleiglanz, Leberkies und Blende.

Baden. *Grube St. Wenzel bei Wolfach*, auf Gängen mit gediegenem Silber, Rothgültigerz, Barytspath (mit dieser Substanz zuweilen in äusserst dünnen Blättchen verwachsen) und Kalkspath.

Oesterreich. *Tyrol. Schwaz und Falkenstein*, kam früher auf ausgezeichnete Weise in Kalkstein vor. — *Böhmen. Joachimthal*, auf Erz-Gängen im Gneiss, derb, angeflogen, krystallisirt, Würfel, enteckte Würfel, Octaëder, oft auf Kalkspath-Krystallen sitzend, in Gesellschaft von Rothgültigerz, Leberkies, Braunspath, von gediegenem Silber, Arsenikkies und Blende. — *Ungarn. Honther Comitát: Schemnitz*, in Krystallen, Octaëder und Rauten-Dodekaëder, ästig, theils sehr schön bunt angelaufen, zackig, in Platten, als rindenartiger Ueberzug auf Bergkrystall, oft mit Kupferkies überzogen, häufig auf Kalkspath-Krystallen angewachsen, begleitet von Eisenkies, Bleiglanz, Braunspath, Amethyst und Quarz.

Russland. *Ural: Grube Blagodat bei Beresowsk*, auf einem

Quarz-Gang in Granit, derbe Parthieen, begleitet von Bleiglanz, Silberschwärze, Eisenocker und Kupfergrün. — *Altai: Schlangenberg*, in dünnen Platten und als Anflug auf Klüften von Hornstein, von gediegenem Silber und Kupferkies begleitet, auf Erz-Lagerstätten in Thonschiefer.

A f r i k a.

Nubien. *Sennaar: Berg Dara*, in kleinen Parthieen in Quarz, der einen Gang in Thonschiefer bildet.

A m e r i k a.

Mexico. *Zacatecas*, auf Erz-Gängen im Diorit-Gebirge, derb, krystallisirt und eingesprengt, die Krystalle oft auf haarförmigem, gediegenem Silber sitzend, hauptsächlich in Gesellschaft des Schwarzgültigerzes und der Silberschwärze, ferner mit Rothgültigerz, Bleiglanz und Barytspath. Gegend von *Tlalpujahu*, auf Quarz-Gängen in Thonschiefer, selten krystallisirt, meist in Quarz eingesprengt, von Schwarzgültigerz begleitet. *Cerro de Proano* unfern *Fresnillo*, mit gediegenem Silber und Silber-Hornerz, in einem quarzigen Braun-Eisenstein, derb und eingesprengt mit gediegenem Silber in Quarz, auf Erz-Gängen im Grauwacke-Gebirge. *Veta Madre* bei *Guanaxuato*, auf Erz-Gängen in Thonschiefer, von gediegenem Silber, Rothgültigerz, Schwarzgültigerz, von gediegenem Gold und Kupferkies begleitet, auf Schnürchen und Nestern, selten krystallisirt. *Real del Monte* und *Real von Pachuca*, auf Gängen in Porphy, mit Rothgültigerz, gediegenem Silber, Kalkspath und Quarz. *Cerro Chiquihuitillo* unfern *Asientos de Ibarra*, auf Gängen in Diorit in eisenschüssigem Quarz, mit Antimonglanz, Kupferkies, Bleiglanz und Blende. *Pinos*, mit Silber-Hornerz, auf Quarz-Gängen in Kalkstein. *Guadalcazar*, auf Gängen in Granit, begleitet von gediegenem Silber, Silber-Hornerz und Flussspath. *Guadeloupe y Calva*, auf einem Gang in Porphy, in Gesellschaft von gediegenem Gold, Fahlerz, gediegenem Silber und Rothgültigerz. *Toliman*, mit gediegenem Silber, Eisenkies und Flussspath auf Gängen in Feldstein-Porphy.

Peru. *Arequipa: Arica*, derb und krystallisirt, N. 30 (mit vorherrschenden Octaëder-Flächen), mit gediegenem Silber, Arsenikkies, Quarz und Kalkspath. — *Lima: Guamarga*, in Quarz, mit Bleiglanz, Blende, Arsenikkies und Flussspath. *Jaurico* unfern *Pasco*, mit Eisenkies und Braun-Eisenstein.

Chile. *Chanca*, mit gediegenem Silber, Rothgültigerz und Eisenkies in Kalkspath. Gruben von *Arqueros* (in *Coquimbo*), auf Barytspath-Gängen in Feldstein-Porphy, mit gediegenem Silber, Silber-Hornerz und Amalgam.

SILBER-HORNERZ

Europa.

Frankreich. *Départ. de l'Isère: Chalanches*, auf Gängen in Glimmerschiefer, mit gediegenem Silber, Silberglanz und Kalkspath; jetzt nur sehr selten, soll aber früher häufiger, und auch krystallisirt vorgekommen seyn. — *Départ. du Haut-Rhin: Markirch*, auf Erz-Gängen im Gneiss, äusserst selten.

England. *Cornwall. Grube Huel-Mexico*, angeblich auf Braun-Eisenstein.

Norwegen. *Stift Christiania. Kongsberg*, nur sehr spärlich mit gediegenem Silber.

Sachsen. *Freiberg*, auf Gängen in Gneiss, mit Silberglanz, Braun-Eisenstein und Barytspath. *Johannegeorgenstadt*, nur sehr selten mit Rothgültigerz, Bleiglanz und Silberschwärze, auf Gängen in Glimmerschiefer. *Annaberg*, kam früher in Gesellschaft von gediegenem Silber in Quarz vor.

Oesterreich. *Annaberg*, sehr fein in einem grauen Kalk vertheilt, sogenanntes „alkalisches Silbererz.“

Russland. *Altai: Schlangenberg*, auf Erz-Lagerstätten in Thonschiefer, nur selten, als Anflug, in Platten, in Barytspath, von Roth-Kupfererz begleitet.

Amerika.

Mexico. *Zacatecas*, auf Erz-Gängen im Diorit-Gebirge, nur in oberen Teufen, selten krystallisirt oder in grösseren Parthieen, am häufigsten in den Gangarten fein eingesprengt, besonders in einem eisenschüssigen Quarz, mit gediegenem Silber und Silberschwärze. *Cerro de Proano* unfern *Fresnillo*, mit gediegenem Silber und Silberglanz in einem quarzigen Braun-Eisenstein, oder in dünnen Blättchen auf Klustflächen des Nebengesteins, auf Gängen im Grauwacke-Gebirge. *Albaradon*, mit gediegenem Silber und molybdänsaurem Blei. *Grube San Juan Bautista* unfern des Gebirges *San Jago*, auf einem Quarz-Gang in Granit. *Pinos*, mit Silberglanz auf Quarz-Gängen in Kalkstein. *Ramos*, fein eingesprengt und als Anflug auf Quarz, mit gediegenem Silber, Rothgültigerz und Schwarzgültigerz auf Gängen in Thonschiefer. *Los Angeles*, auf Gängen in Thonschiefer, begleitet von Schwarzgültigerz, kohlen-saurem Blei, Blende, Eisenkies und Bleiglanz. *Cerro Chiquihuitillo*, auf Gängen in Diorit in den oberen Teufen, in eisenschüssigem Quarz eingesprengt, auch in kleinen Krystallen. *Guadalcazar*, mit gediegenem Silber, Silberglanz und Flussspath auf Gängen in Granit. *Catorce*, auf Gängen in Kalkstein, oft in krystallinischen Parthieen von gediegenem Silber begleitet.

Peru. *Quantajaga*, als Anflug und in derben Massen, mit gediegenem Silber, Eisenspath und Kupfergrün in Kalkstein. *Colquihirka* unfern *Pasco*, eingesprengt, mit Silberglanz, Bleiglanz, mit kohlen-saurem Blei, Fahlerz, Eisenkies und Barytspath.

Chile. *Grube Manto de los Bolados* zu *Chanareillo*, theils in reinen Adern, bis zu zwei Centimeter Mächtigkeit, tropfsteinartig, auch nierenförmig, am Ausgehenden der Gänge — die in geschichteten, mehr oder weniger kalkigen Gebilden, und in der Nähe muschelnführender Bänke aufsetzen, welche nicht älter seyn dürften, als die Jura-Epoche — im Gemenge mit gediegenem Silber, mächtige Blöcke bildend, die nicht selten in der Mitte Kerne reinen Silbers von ungeheurem Gewicht enthalten. Gruben von *Huasco*, hier erscheint das Silber-Hornerz zuweilen krystallisirt in Würfeln, Octaëdern, Cubo-Octaëdern; die begleitenden Substanzen sind hin und wieder Roth- und Schwarzgültigerz, arseniksaurer Kobalt, Galmei und Kalkspath, die Gangart besteht zum grossen Theil aus einem Eisenocker-reichen Thon. *Coquimbo*, Grube von *Arqueros*, auf Barytspath-Gängen in Feldstein-Porphyr, mit Amalgam, so zumal auf dem *Cerro Blanco* genannten Gang. Auf den Gängen von *Arayan* und *Rediato*, in einem „normalen Gebilde.“

SILBER-HORNERZ, THONIGES.

Europa.

Harz. *Andreasberg*. (Ein mit Thon-gemengtes Silber-Hornerz.)

SILBER, KOHLENSAUSES.

Europa.

Baden. *Wolfach*, *St. Wenzel*, in Kalkspath eingewachsen, auf Erz-Gängen in Gneiss, mit Barytspath, Bleiglanz, Rothgültigerz und Fahlerz.

Amerika.

Mexico.

SILBER-KUPFERGLANZ.

Europa.

Preussen. *Schlesien*. *Rudolstadt*, auf Gängen im Hornblende-schiefer in krystallinischen Parthieen, mit Silberglanz, Kupferkies und Barytspath.

Russland. *Altai*: *Schlangenberg*, derb, in Barytspath und Hornstein kleine Gänge bildend, auf Erz-Lagerstätten in Thonschiefer. (Hier unter den am häufigsten vorkommenden Erzen; sonst so selten).

SILBERPHYLLINGLANZ.

Europa.

Oesterreich. *Ungarn. Honther Comitatz: Borsön (Deutsch-Pilsen)*, in blättrigen Massen im Gneiss, begleitet von Bleiglanz.

SILBERSCHWÄRZE.

Europa.

Frankreich. *Départ. de l'Isère: Chalanches*, auf Erz-Gängen im Glimmerschiefer, mit gediegenem Silber, Silberglanz, Kalkspath und Quarz.

England. *Cornwall. Huel-Duchy-Grube.*

Norwegen. *Stift Christiania. Kongsberg*, in Quarz eingesprengt.

Harz. *Andreasberg, Grube Neufang*, als Ueberzug auf Rothgültigerz, mit Bleiglanz, gediegenem Silber und gediegenem Arsenik.

Sachsen. *Freiberg*, mit Bleiglanz und Braunspath in Quarz. *Marienberg*, auf Barytspath, begleitet von Silberglanz und Eisenspath. *Jo-hanngeorgenstadt*, als Ueberzug auf Leberkies.

Oesterreich. *Böhmen. Joachimsthal*, als Begleiter des Silberglanzes, in kleinen, derben Parthieen, mit Hornstein, Quarz, Kalkspath, Eisenkies, Rothgültigerz und Speiskobalt. — *Ungarn: Barscher Comitatz: Kremnitz*, auf Erz-Lagerstätten in Diorit, als Anflug auf Quarz. *Honther Comitatz: Schemnitz*, auf Erz-Lagerstätten in Diorit-Porphyr, als Anflug auf Quarz, mit Silberglanz und Barytspath. *Szathmarer Comitatz: Nagybanya*, auf Erz-Lagerstätten im Diorit, angeflogen auf Quarz, von Realgar und Barytspath begleitet.

Russland. *Ural: Grube Blagodat bei Beresowsk*, auf einem Quarzgang in Granit, mit gediegenem Silber, Silberglanz und Bleiglanz.

Amerika.

Mexico. *Zacatecas*, als Ueberzug auf haarförmigem gediegenem Silber, hauptsächlich in oberen Teufen in einem eisenschüssigen Quarz auf Erz-Gängen in Diorit. *Rancho las Anonas* unfern *Huetamo*, mit Bleiglanz, Eisenkies, auf einem Gang in Granit.

Peru. Verwachsen mit gediegenem Silber, begleitet von Quarz, Bleiglanz und Blende.

SILLIMANNIT.

Amerika.

Vereinigte Staaten. *Connecticut: Saybroock*, auf Quarz-Gängen in Gneiss.

SKAPOLITH s. WERNERIT.

SKOLEZIT s. MESOTYP.

S K O R O D I T.

Europa.

England. *Cornwall*: *St. Austle*, mit Quarz. *Carharack*, auf Braun-Eisenstein.

Sachsen. *Johanngeorgenstadt*, am *Jugler-Gebirge*, auf quarzigem, dichtem Braun-Eisenstein. *Schwarzenberg*, *Raschauer Knochen*, in Klüften eines eisenschüssigen Gesteins, mit Kupferkies und Arsenikkies. *Schneeberg*, *Stamm Asser* am *Grauel*, auf einer Quarz- und Hornstein-Lagerstätte.

Oesterreich. *Illyrien*. *Löling* bei *Hüttenberg*, auf Eisenspath-Lagerstätten, begleitet von gediegenem Wismuth und Arsenikkies. — *Böhmen*. *Schlackenwalder* und *Schönfelder* Zinnerz-Lagerstätten, in sehr kleinen, dunkellauchgrünen Krystallen, als Ueberzug mit Krystallen von Topas auf einem feinkörnigen, aus Topas, Quarz, Arsenikkies und Skorodit gemengtem Gesteine; auch in kleinen Krystallen auf Wolfram aufgewachsen.

A m e r i k a.

Peru. Mit Eisenkies und Quarz.

• *Colombia*. Gegend von *Loaysa* unfern *Marmata*.

Brasilien. *Antonio Pereira*, die Höhlungen eines dichten Braun-Eisensteins auskleidend.

SMALTIN s. SPEISSKOBALT.

S M A R A G D.

Europa.

• Oesterreich. *Land ob der Ens*. *Heubachthal*, in schönen Krystallen in Glimmerschiefer, meist sechsseitige Prismen, auch begleitet von schwarzem Turmalin, der mit Smaragd bisweilen verwachsen ist; auch in Talkschiefer.

Russland. *Ural*: Gegend von *Katharinenburg*, an der rechten Seite des kleinen Flüsschens *Takowaja*, in Krystallen von besonderer Schönheit und oft von seltener Grösse, in Glimmerschiefer von Phenakit begleitet.

A s i e n.

Ost-Indien. *Reich der Birmanen*: Gegend von *Ava*, mit gediegenem Gold und Spinell in dem Sande kleiner Flüsse.

A f r i k a.

Aegypten. Gebirge von *Zabara*, 40 Stunden südlich von *Cosseir*, in Glimmerschiefer.

A m e r i k a.

Peru. *Tunke-Thal* untern *Neu-Carthago*, zwischen den Gebirgen von *Granada* und *Popayan*, auf Drusenräumen von Gängen in Thonschiefer, Hornblendeschiefer und Granit, in Krystallen (meist sechsseitige Prismen, so wie H. 45, 46 und 47) von seltener Schönheit und Reinheit, von Kalkspath, Eisenkies und Quarz begleitet; selten auch in losen, abgerundeten Stücken.

S M I R G E L.**E u r o p a.**

Spanien. *Granada: Ronda*.

Sachsen. Unfern des *Ochsenkopfs*, zwischen *Schwarzenberg* und *Bockau*, in einem dünn-schiefrigen Glimmerschiefer, von Talk und Blende begleitet.

Griechenland. *Cycladen. Insel Naxos*, Gegend von *Wothri* und *Perato*, in grossen, meist sehr zerklüfteten Massen in körnigem Kalk.

Russland. *Ural: Mramorskoi* in der Gegend von *Katharinenburg*, in Chloritschiefer eingesprengt.

A s i e n.

Klein-Asien. *Ismir* (oder *Smyrna*).

S O D A L I T H.**E u r o p a.**

Preussen. *Rhein-Provinz: Laacher-See*, in Drusenräumen eines verglasten Feldspath-Gesteins.

Italien. *Neapel. Vesuv: Fossa grande*, in Drusenräumen von körnigem Kalk, von Glimmer, Hornblende, Nephelin, Mejonit, Granat und glasigem Feldspath begleitet. (Wahrscheinlich Auswürflinge älterer Eruptionen.) Ferner in Blasenräumen von Leucit-führenden Laven. — **Sicilien.** *Valle di Noto*, Gegend von *Palagonia*, als krystallinischer Ueberzug in Blasenräumen, mit Nephelin und Analcim.

Russland. *Ural: Gegend von Miask*, im *Ilmen-Gebirge*, von schön blauer Farbe, in einem granitischen Gestein, mit Eläolith und Feldspath verwachsen.

A m e r i k a.

Grönland. *Kangerdharsuk*, mit Granat, Hornblende und Augit in Glimmerschiefer.

SOMMIT s. NEPHELIN.

SORDAWALITH.

Europa.

Russland. *Finnland. Gow. Wiborg: Sordawala*, (die Art des Vorkommens ist noch nicht genau bekannt).

SPARGELSTEIN s. APATISPATH.

SPATH-EISENSTEIN s. EISENSPATH.

SPECKSTEIN.

Europa.

England. *Cornwall: Cap Lizard*, Gänge in Serpentin bildend. --
Insel Anglesea.

Schottland. *Petticour* bei *Edinburgh*, in kleinen Nieren in Basalt. *Crien Larich*, mit Kalkspath in Gneiss. Thal von *Tilt*, mit Quarz in Gneiss. *Insel Sky: zwischen Dunwegan und Kilnuir*, in basaltischem Mandelstein. Inseln *Arran* und *Canna*.

Schweiz. *Canton Graubünden: Schamser-Thal*, am Fuss des *Scaletta*, mit Quarz.

Dänemark. *Farøer: Strömøe, Quivig*, auf Trümmern in Basalt.

Schweden. *Wermeland. Philippstadts-Kirchspiel: Pehrsberg*, mit Magneteisen in Gneiss.

Harz. *Pfaffenberg* bei *Neudorf*, auf Thonschiefer.

Sachsen. Gegend von *Zöblitz, Waldheim, Hartmannsdorf* u. a. a. O. in Serpentin. *Altenberg*, in Pseudomorphosen, welche theils nach Feldspath-, theils nach Barytspath-Formen gebildet sind, in Feldstein-Porphyr. *Ehrenfriedersdorf*, auf Zinnerz-Gängen in Gneiss, in Umwandlungs-Pseudomorphosen nach Topas, und nach Feldspath. *Geyer*, auf Zinnerz-Gängen. Gegend von *Johanngeorgenstadt*, in Krystallen, aus Umwandlung des Feldspaths hervorgegangen, in Granit.

Baden. *Raubschlösschen* bei *Weinheim*, n schönen Pseudomorphosen nach Feldspath-Krystallen in Feldstein-Porphyr; die Krystalle stehen oft auf den verschiedensten Stufen der Umwandlung. *Bürglen* unweit *Kandern* und in der Nähe der *Grube Haus Baden* bei *Badenweiler*, in Krystallen, die mehr oder weniger umgewandelt sind, nach Feldspath-Formen.

Baiern. *Göpfersgrün* unfern *Wunsiedel*, nesterweise in grösseren und kleineren Stücken, in einem in höherem oder geringerem Grade zersetzt

theils selbst zu Speckstein umgewandelten Glimmerschiefer, in Pseudomorphosen nach Bergkrystall, Kalkspath, Bitterspath und Braunspath, angeblich auch nach Andalusit-Formen. Diese Pseudomorphosen (die nach Bergkrystall-Formen sind bei weitem die häufigsten) sind meist sehr deutlich und schön. Nicht selten enthält der Speckstein grünlich-schwarze dendritische Bildungen. *Thiersheim*, in Granit, Krystalle, die nach Glimmer-Formen gebildet sind. *Igelsreit* und *Erbendorf*, auf Lagern im älteren Gebirge. *Aschaffenburg*, auf kleinen Nestern in Glimmerschiefer.

Oesterreich. *Tyrol. Monzoni*, in Umwandlungs-Pseudomorphosen nach Glimmer, in Syenit; auch in ausgezeichneten Krystallen nach Idokras gebildet, in körnigem Kalk. — *Böhmen. Karlsbad*, Krystalle, nach Feldspath-Formen gebildet, in Granit. *Zinnwald*, mit Quarz und Glimmer. *Schönfelder* und *Schlackenwalder* Zinnerz-Lagerstätten, in derben Parthieen, bisweilen finden sich auf demselben Krystalle von Zinnerz, Flussspath und Topas aufgewachsen; selten in Pseudomorphosen nach Topas-Formen. — *Mähren: Brünn*, in Umwandlungs-Pseudomorphosen nach Glimmer, in Granit. *Rozena*, Umwandlungs-Pseudomorphosen nach Turmalin, in Granit. — *Ungarn. Gömörer Comitát: Dobschau*, in Serpentin mit Asbest. *Kraschower Comitát: Orawicza*, in Syenit. *Szaska*, in Kalk. *Honthor Comitát: Schemnitz*, in verwittertem Porphyr. *Sohler Comitát: Herrengrund*, in Glimmerschiefer. *Biharer Comitát: Rezbanga*, auf Gängen in Granit, in Umwandlungs-Pseudomorphosen nach Granat.

Italien. *Sardinien. Piemont: Mussa-Alpe*, in Serpentin, in Umwandlungs-Pseudomorphosen nach Idokras. *Aosta-Thal*. — *Parma: Monte Frassineto* im *Nure-Thal* unfern *Ferriere*, in traubigen Gestalten.

Polen. *Poremba, Zalas* und *Rudna*, als Ausfüllungsmasse von Blasenräumen in Mandelstein.

Russland. *Finland: Pargas*, in körnigem Kalk, in Umwandlungs-Pseudomorphosen nach Hornblende.

A m e r i k a.

Vereinigte Staaten. *Vermont: Zoar*, in Talkschiefer mit Serpentin und Talk. — *New-Jersey: Newton*, in Feldspath, von Korund, Spinell und Idokras begleitet, oft in schönen Pseudomorphosen nach Quarz-, Spinell- und Wernerit-Formen. — *Massachusetts: Milbury*, in Gneiss. *Middlefield*, in Serpentin, wohlausgebildete Pseudomorphosen nach Quarz-Formen.

Mexico. *Bolanos*, in Nieren und Nestern in Quarz.

SPEISSKOBALT.

Europa.

Portugal. *Breto*, auf Granit-Gängen in Granit, gleichsam den Besteg dieser Gänge bildend. *Rio Tua*, mit Kupferkies auf einem Granit-Gang in Glimmerschiefer. *Castanheiro* und *Leboçao*, auf Quarz-Gängen in Granit. *Pinheiro*, auf Quarz-Gängen in Thonschiefer.

Frankreich. *Pyrenäen*: *St. Jean*, im Thal von *Gistain* oder *Gistau*, auf Gängen in Thonschiefer. — *Départ. de l'Isère*: *Chalanches*, auf Erz-Gängen in Glimmerschiefer, kleine Octaëder mit Kupferkies, Bleiglanz, nicht häufig. — *Départ. du Haut-Rhin*: *Markirch*, auf Erz-Gängen im Gneiss, mit Barytspath, selten.

England. *Cornwall*: *Redruth*, *Dolcoath*.

Schweden. *Helgingland*. *Färilla-Kirchspiel*: *Loos Kobaltgruben*, mit Kobaltkies, gediegenem Wismuth, Nickelglanz und Eisenkies.

Preussen. *Westphalen*. Gegend von *Siegen*, auf Gängen im Thonschiefer und im Grauwacke-Gebirge, mit Kupferkies, Fahlerz, Eisenkies, Eisenspath und Barytspath.

Harz. *Andreasberg*, eingesprengt und krystallisirt, von Arsenik-Nickel, Bleiglanz, Kalkspath und Quarz begleitet. *Grube Samson*, spiegelig, auf Kalkspath. *Hasserode*, *Grube aufgeklärtes Glück*, mit Kalkspath.

Sachsen. *Freiberg*, auf Gängen im Gneiss, mit Arsenik-Nickel, Braunspath und Barytspath. *Annaberg*, derb, gestrickt, früher von seltener Schönheit, mit rothem Erzkobalt, Arsenik-Nickel, gediegenem Wismuth, Fahlerz, Braunspath, Flusspath, Barytspath und Quarz, auf Gängen im Gneiss. *Marienberg*, mit Barytspath, Braunspath und Flusspath. *Schneeberg*, mit gediegenem Wismuth, Barytspath und Kalkspath, derb und krystallisirt.

Sachsen-Meiningen. *Glücksbrunn*, auf Gängen mit Pharmakolith, Erzkobalt, Kalkspath und Barytspath. *Saalfeld*, derb, mit Erzkobalt, Arsenik-Nickel, Braunspath und Barytspath. *Kamsdorf*, auf Gängen im Kupferschiefer-Gebirge, krystallisirt und derb, mit Erzkobalt, Braun-Eisenstein und Barytspath.

Hessen-Cassel. *Bieber*, auf Gängen im Glimmerschiefer, derb und krystallisirt, Octaëder, enteckte Octaëder und Würfel, sowie Combinationen von N. 30 und 32, auch schön bunt angelaufen, von gediegenem Wismuth, Arsenik-Nickel, Nickelocker, Erzkobalt und Barytspath begleitet. *Schmalkalden*, derb und krystallisirt, in Nestern mit Kalkspath. *Riechelsdorf*, auf Gängen im Todt-Liegenden, derb, eingesprengt, baumförmig und in Krystallen (N. 29, theils durch Grösse ausgezeichnet), zuweilen mit regelrechten Absonderungen, sogenannter „Festungs-Kobalt“, auch sehr schön spiegelig, auf Barytspath und grauem

Todt-Liegendem, mit Kupferkies, Leberkies, Arsenik-Nickel, Nickelocker Barytspath und Kalkspath.

Baden. *Wittichen*, auf den Gruben *Sophie*, *Neu-Glück*, *Güte Gottes*, auf Gängen in Granit, enteckte Octaëder, sowie undeutliche Krystalle, auch derbe Parthieen, hauptsächlich von Barytspath, gediegenem Silber und rothem Erdkobalt begleitet. *Kupfergrube* bei *Sulzburg*, kam früher vor.

Württemberg. *Reinerzau*, in Granit (früher).

Oesterreich. *Steiermark*. *Judenburger* Kreis: *Neualpe* bei *Schladming*, mit Arsenik-Nickel und Arsenikkies, in Glimmerschiefer. — *Böhmen*. *Joachimsthal*, auf Erz-Gängen in Gneiss, derb, gestrickt, theils von ganz besonderer Schönheit, dendritisch und krystallisirt, enteckte Octaëder, von Blende, gediegenem Wismuth, Leberkies, Arsenik-Nickel, Erdkobalt, Arsenikkies und Kalkspath begleitet. *Weipert*, in gestrickten Gestalten auf Barytspath. — *Ungarn*. *Gömörer* Comitât: *Dobschau*, kleine Octaëder und derb, mit Kupferkies in „Uebergangskalk.“ *Kraschower* Comitât: *Orawicza*, auf Erz-Lagerstätten mit gediegenem Gold, Arsenik-Nickel und Kalkspath. *Liptauer* Comitât: *Bocza*, mit Kupferkies in Granit.

Italien. *Sardinien*. *Piemont*: *Usseglio*, mit regelrechten Absonderungen, „Festungs-Kobalt.“

A m e r i k a.

Vereinigte Staaten. *Connecticut*: *Chatam*, auf kleinen Gängen in Gneiss, begleitet von Arsenikkies und Arsenik-Nickel.

SPEISSKOBALT, FASERIGER.

E u r o p a.

Sachsen. *Schneeberg*, mit gediegenem Wismuth, Speisskobalt, Barytspath und Kalkspath.

Hessen-Cassel. *Bieber*, meist sehr schön bunt angelaufen, mit Barytspath, Arsenik-Nickel, Nickelocker, auf Gängen in Glimmerschiefer. *Riechelsdorf*, auf Gängen im Todt-Liegenden, mit Kupferkies, Barytspath und Kalkspath.

SPHÄROSIDERIT.

(Dichter und thoniger Sphärosiderit.)

E u r o p a.

Frankreich. *Départ. du Puy-de-Dôme*: *Mont-Dore*, in Blasenräumen eines basaltischen Gesteins, in strahligen Parthieen.

England. *Leicestershire*: *Ashby de la Zouche*, in thonigen, knolligen Stücken im Schieferthon und Sandstein der Kohlen-Formation.

Dänemark. *Farøer*, in strahligen Parthien in Mandelstein.

Preussen. *Schlesien*. *Waldenburg*, *Gross-Dubinsko*, *Walthersdorf*, *Habelschwerdt*, in thonigen Massen in der Steinkohlen-Formation, ziemlich häufig, theils im Schieferthon, theils im Sandstein. — *Rhein-Provinz*. *Siebengebirge*: *Burgbröhl*, dichter, thoniger Sphärosiderit, über plastischem Thon liegend. *Geissinger Wald*, zwischen den Dörfern *Dambruch* und *Rott*, in der Braunkohlen-Formation. *Rückersberg* bei *Oberkassel*, strahlig, in Höhlungen des Basalt. — Gegend von *Rheinbreitbach*, strahlig, auf Wacke-Gängen.

Hannover, *Dransberg*, in der Nähe von *Göttingen*, in Drusenräumen des Basaltes, in strahligen Parthieen.

Braunschweig. *Carlschütte*, thonig, in Quadersandstein.

Sachsen. Gegend von *Johanngeorgenstadt* und *Zittau*, strahlig, in Basalt. *Zwickau*, thonig, in Steinkohlen-Gebilden.

Hessen-Darmstadt. *Steinheim*, in Höhlungen und Blasenräumen des Anamesites, in kugeligen Gestalten, bisweilen von seltener Schönheit, von Aragon und Chalcedon begleitet.

Oesterreich. *Böhmen*. *Languagezder Schrund* bei *Bilin*, thonig, in kugeligen Massen, in plastischem Thon liegend. *Postelberg*, als Versteinerungsmasse von Hölzern. *Horzowitz*, strahlig, in Höhlungen des Basalt. *Zinnwald*, nur selten, in kleinen Kugeln auf Quarz oder Glimmer sitzend. — *Mähren*: *Rossitz*, in thonigen Parthieen in der Steinkohlen-Formation.

Russland. *Ural*: *Saratoff*, in Kugeln in einer Thonschicht in Sandstein.

Polen. *Siatka*, *Starachowice*, *Lubianka* u. a. a. O. in Sandstein, in nierenförmigen, thonigen Stücken. *Szydloweck*, thonig, auf Lagern mit Letten, in Kalkstein.

Amerika.

Vereinigte Staaten. *Pennsylvanien*: *Blossburg* am *Tioga-Fluss*, thonig, in Steinkohlen-Gebilden.

SPHÄRULITH.

Europa.

Dänemark. *Island*.

Sachsen. *Spechtshausen* unfern *Tharand*, in Pechstein eingewachsen.

Oesterreich. *Ungarn*. *Zempliner Comitát*: *Tokay*, in Perlstein eingewachsen. *Honthier Comitát*: *Schemnitz*, in Perlstein.

A m e r i k a.

Mexico. *Cerro de las Nabajas*, Kugeln in Obsidian eingeschlossen, der Lagen im Porphyr bildet. *Villa Seca* unfern *Zimapan*, mit Perlestein und Pechstein, in kugeligen Stücken in einem trachytischen Trümmer-Gestein. *Salitre*, in kleinen Kugeln mit Hyalith in Trachyt.

SPHEN s. TITANIT.

SPHRAGID s. BOL.

SPIESSGLANZ-BLEIERZ s. BOURNONIT.

SPIESSGLANZ, GEDIEGENER, s. ANTMON, GEDIEGENES.

SPIESSGLANZERZ, GRAU- s. ANTIMONGLANZ.

SPIESSGLANZERZ, ROTH- s. ANTIMONBLENDE.

SPIESSGLANZERZ, SCHWARZ- s. BOURNONIT.

SPIESSGLANZERZ, WEISS- s. ANTIMONBLÜTHE.

SPIESSGLANZOCKER s. ANTIMONOCKER.

SPIESSGLANZ-SILBER s. ANTIMON-SILBER.

S P I N E L L.**1. ROTHER SPINELL.****E u r o p a.****A s i e n.**

Ostindien. *Hindustan Prov. Mysore*, besonders in der Gegend von *Cananor*, lose im Sande. — *Hinterindien. Reich der Birmanen. Pegu*, lose im Sande. — *Insel Ceylon*, besonders in der Umgegend von *Candy, Safragan* und *Matura*, wohlausgebildete, theils noch scharfkantige Krystalle, meist Octaëder, auch in Rollstücken, im Sande der Flüsse und im aufgeschwemmten Lande, von Zirkon, Granat, Turmalin, Magneteisen, Saphir- und Quarz-Körnern, und von Amethyst-Geschieben begleitet, angeblich auch in Gneiss, mit Leberkies, Apatit und Glimmer. — *Tatarei. Badakscham*, in Krystallen in Kalk?

A m e r i k a.

Vereinigte Staaten. *New-York: Amity*, in körnigem Kalk, von Hornblende und Augit begleitet. — *Massachusetts: Littleton* und *Bohton*, in körnigem Kalk, mit schwarzem Spinell.

2. Schwarzer Spinell.

Europa.

Frankreich. *Départ. de l'Hérault*: Umgegend von *Montpellier*; am Fuss des basaltischen Hügels *Montferrier*, in einem breccienartigen Gestein mit Hornblende; am rechten Ufer des *Lez*, in einer Sandsteinschichte und bei *Valhamargues*.

Sachsen. *Sebnitz* und *Hinter-Hermsdorf*, im aufgeschwemmten Lande, von *Hyacinth* begleitet.

Baiern. *Bodenmais*, in Gneiss, mit Bleiglanz und Leberkies.

Oesterreich. *Tyrol*: *Monzoniberg*, derb und krystallisirt, mit Glimmer, Idokras, Glimmer und Kalkspath. — *Böhmen*: *Trzebitz* und *Podsedlitz*, in Körnern im Granaten-Sand. *Iser-Wiese*, eine Niederung auf der Höhe des *Iser-Gebirges*, in abgerundeten Krystallen und Geschieben im Diluvium, bestehend aus Quarzsand, Gneiss-Trümmern und andern Geröllen, begleitet von Saphir, Granat- und Zirkon-Körnern, besonders aber von Iserin-Geschieben. — *Mähren*: *Luckau* und *Marschendorf*.

Italien. *Neapel*. *Vesuv*: *Monte Somma*, in Drusenräumen in schönen Krystallen, mit Hornblende, grünlichschwarzem Glimmer, Augit, Melonit, glasigem Feldspath und Olivin. (Wahrscheinlich Auswürflinge älterer Eruptionen.)

Russland. *Ural*: *Seifenwerk Barsowskoi* unfern *Kyschtimsk*, in Körnern, in Blöcken körnigen Barsowits.

Asien.

Ostindien. *Insel Ceylon*: Gegend von *Candy* u. a. a. O. mit dem rothen Spinell im Sande der Flüsse; angeblich auch in der Gegend von *Nal an di* in Dolomit.

Amerika.

Vereinigte Staaten. *New-York*: *Warwick*, Octaëder von besonderer Grösse. *Amity*, in Krystallen von seltener Grösse, mit rothem Spinell, Hornblende und Augit in körnigem Kalk. — *New-Jersey*: *Franklin*, krystallisirt in körnigem Kalk, von Glimmer begleitet. — *Connecticut*: *Haddam*, in kleinen Krystallen in Granit.

3. Blauer Spinell.

Europa.

Schweden, *Södermanland*: *Aker*, theils in unregelmässigen Körnern, theils in Krystallen in körnigem Kalk, mit Glimmer.

Oesterreich. *Mähren*: *Straschkau* und *Wiczenitz*, in körnigem Kalk.

Asien.

Ostindien. *Insel Ceylon*, mit dem rothen Spinell.

Amerika.

Vereinigte Staaten. *New-Jersey: Hamburg*, in Krystallen in Kalkspath, von Wernerit begleitet. *Newton*, in kleinen Krystallen von graulicher Farbe, in körnigem Kalk. — *New-York: Munroe*, in graulichen, einfachen und Zwillings-Krystallen, von Turmalin und Korund begleitet, in körnigem Kalk. — *Massachusetts: Bolton, Boxborough* und *Chelmsford*, in Krystallen in körnigem Kalk.

SPINELLAN s. NOSIN.

SPODUMEN s. TRIPHAN.

SPRÖDGLASERZ s. SCHWARZGÜLTIGERZ.

STAUROLITH.**Europa.**

Portugal. *Minho: Dorf Fanzes* in der Nähe von *Porto*, in Glimmerschiefer, auch lose im Quarz-Gerölle.

Spanien. *Gallicia: St. Jago di Compostella*, schöne Krystalle, H. 147. *Guadalaxara: Dorf el Cardoso*, in Krystallen, von Disthen begleitet, in Glimmerschiefer.

Frankreich. *Pyrenäen: Pic du Midi*, zwischen *Néonville* und dem *Pic d'Ereslids*, angeblich in kalkigen Gesteinen. *Départ. du Finistère*: Umgegend von *Guimper*, besonders bei der Mühle *le Tellené*, nahe am Wege von *Laminé* nach *Baud*, in Körnern und Krystallen, unter andern L. 227 und H. 146, 147, einzeln, öfter zu zweien und mehreren unter verschiedenen Winkeln durcheinandergewachsen, manchmal mit Disthen verwachsen, in Glimmerschiefer, sehr häufig; auch lose auf dem Boden umherliegend. (Bisweilen finden sich die, bei Zerstörung der Felsart ausgewitterten und durch Regenfluthen zusammengeschwemmten, einzelnen Staurolith-Krystalle in solcher Menge, dass sie der Fruchtbarkeit des Bodens Nachtheil bringen.) *Départ. du Var*: Gegend von *Cavalière* und *Cavalaize*.

Schottland. *Aberdeenshire*: Gegend zwischen *Keith* und *Hunthy*, in Thonschiefer und Glimmerschiefer.

Irland. *Grafschaft Wicklow*: Bleigruben von *Glenmalour*, in Gesellschaft von Glimmer.

Schweiz. *St. Gotthardt: Alpe Piora* und in der Nähe von *Prato*, in schönen Krystallen H. 147 und L. 227 (selten an beiden Enden ausgebildet), besonders in ausgezeichneten Zwillingen, in Talk- und Glim-

merschiefer, begleitet von schwarzem Turmalin und Granat. *Canton Uri: Cheronico*, in schönen Krystallen (L. 227), welche die von der *Alpe Piora* noch an Grösse übertreffen; mit Diäthen in Glimmerschiefer. *Canton Wallis*: in der Umgegend des *Gries-Gletschers*, in Glimmerschiefer. *Canton Tessin: Monte Campione bei Faudo*, in kleinen Krystallen mit Diäthen in Talkschiefer.

Hessen-Cassel. Gegend von *Bieber*, Krystalle in Glimmerschiefer.

Bayern. Gegend von *Aschaffenburg*, *Glattbach* am *Galgenberg*, an der *Bergmühle*, bei *Unteraffenbach* und *Wenighösbach*, in Krystallen (L. 227 und H. 147) und in kleinen Stücken in Glimmerschiefer.

Oesterreich. *Steiermark. Cillier Kreis: Bacher Gebirge* bei *St. Heinrich*, in Glimmerschiefer. — *Tyrol: Egerdach* bei *Innsbruck*, in Thonschiefer. *Sterzing* und im *Zillerthal*, in Krystallen in Glimmerschiefer — *Mähren: Predigtberg* bei *Winkelsdorf*, in Glimmerschiefer. — *Siebenbürgen: Sebes*.

Russland. *Finnland: Pitkaranda* und *Cuopio*, in Glimmerschiefer. — *Ural: Gegend von Slatoust*, am *Tanagai*, in grossen, einfachen Krystallen in Glimmerschiefer, begleitet von Granat und Diäthen. *Polewskoi*, südlich von *Katharinenburg*, kleine, einfache Krystalle, mit schwarzem Glimmer und rothem Granat in Thonschiefer. *Nischne Saldinsk*, in Glimmer.

A s i e n.

Ostindien. *Hindustan: Prov. Mysore*, im südlichen Theil.

A m e r i k a.

Grönland. *Insel Manetsock*.

Vereinigte Staaten. *New-Hampshire: Franconia*, in schönen Krystallen in Glimmerschiefer. — *Maine: Winthrop* und *Harpwell*, in Glimmerschiefer. — *Connecticut: Tolland* und *Windham*, in Glimmerschiefer. — *Massachusetts* (hier ziemlich häufig): *Norwich*, *Chesierfield*, *Cumington*, *Goshen*, u. a. a. O., oft in schönen Krystallen in Glimmerschiefer. — *Pennsylvanien: Philadelphia*, *Germanstown*, Krystalle (L. 227), theils durch Grösse ausgezeichnet.

STEATIT s. SPECKSTEIN.

STEINHEILIT s. CORDIERIT.

S T E I N M A N N I T.

E u r o p a.

Oesterreich. *Böhmen: Przibram*, mit Quarz, Blende und Eisenkies.

S T E I N M A R K.

E u r o p a.

England. *Cornwall*: *Tin Croft* und *Cooks-Kitchen*, auf Kupfergängen.

Preussen. *Westphalen*: Gegend von *Siegen*, auf Braun-Eisensteingängen in Grauwacke. — *Rhein-Provinz*: *Dottendorf* bei *Bonn*, in Grauwacke.

Harz: *Sonnenberg* bei *Andreasberg*, in Drusenräumen des Granits, mit Turmalin und Quarz. *Zorge*, auf Eisensteingängen. *Clausthal*, in Grauwacke.

Sachsen. *Schneckenstein* bei *Auerbach*, von besonderer Schönheit im Topasfels, bisweilen Krystalle von Topas und Quarz umhüllend. *Ehrenfriedersdorf*, (hier bisweilen in Umwandlungs-Pseudomorphosen nach Topas, oder in Verdrängungs-Pseudomorphosen nach Flussspath), auf Zinnerz-Gängen, das Steinmark soll oft der Begleiter der reichsten Zinnerz-Anbrüche seyn. *Zinnwald*, in Drusenräumen des Granits, bisweilen in Verdrängungs-Pseudomorphosen nach Flussspath. Gegend von *Zöblitz*, auf Adern und in Trümmern in Serpentin. *Annaberg* und *Altenberg*, auf Erz-Gängen, mit Zinnerz, Flussspath und Feldspath; an beiden Orten auch in Verdrängungs-Pseudomorphosen nach Flussspath.

Nassau. *Ems*, in Grauwacke.

Baden. *Grube Stephanie* bei *Schönau* im *Schwarzwald*, mit Flussspath und Quarz.

Baiern. *Rabenstein* bei *Zwiesel*, *Ebnat*, in Höhlungen des Granits.

Oesterreich. *Böhmen*: *Zinnwald*, mit Zinnerz und Quarz. —

Mähren: *Lettowitz*, in Trümmern in einem verwitterten Serpentin.

Griechenland. *Cycladen*. *Insel Serpho*: in der Nähe des *Hafens Kutala*, auf Nestern in einem kalkigen Gestein.

A m e r i k a.

Brasilien. *Morro de Arrasoyaba*, mit Magneteisen in Quarz.

S T E I N S A L Z.

E u r o p a.

Spanien. *Catalonien*: *Cardena* und *Villarubia*, im „Flötzgebirge“, zwischen Gyps und Thon der Muschelkalk-Formation.

Frankreich. *Départ. des Vosges*: *Vic*, der Keuper-Formation angehörig. *Départ. de la Loire-Inférieure*: *Berg Gohier* an der Strasse nach *Rennos*, unfern *Nantes*, als Ausblüfung aus Gneiss.

England. Im Flötzgebirge.

Schweiz. *Canton Waadt*: *Bex*, im Kalk, mit Schwefel.

Baden. Gegend von *Rappenu* und *Dürrheim*, in der Muschelkalk-

Formation. *Hasmersheim, Hühnerberg*, faserig, mit Faser-Gyps in Lagen von 1 Zoll Mächtigkeit und sehr geringer Erstreckung.

Württemberg. *Sulz, Kochendorf, Heilbronn*, der Muschelkalk-Formation angehörig.

Baiern. *Berchtesgaden*, in grauem Thon, in dem Thonkugeln, Gypsmassen und Steinsalz-Streifen ohne Ordnung durcheinander liegen. Dieses Steinsalz-Gebirge führt den Namen: Hasel-Gebirge; nach dem Liegenden zu wird der Salz-Gehalt grösser, es findet sich dann in grossen Massen, von Gyps und Thonlagen durchzogen, das Steinsalz kommt auch in faserigen Parthieen vor.

Oesterreich. *Land ob der Ens: Hallein*, in „Uebergangskalk“. *Ischl.* — *Tyrol: Hall*, hier auch das faserige Steinsalz. — *Gallizien: Wielitzka* (bisweilen in Verdrängungs-Pseudomorphosen nach Bitterspath) und *Bochnia*, im grünen Sandstein.

Italien. *Neapel: Vesuv*, nach der Eruption von 1794 waren grosse Lava-Massen mit schönen Steinsalz-Krystallen besetzt; Eruption von 1805, auf Wandungen von Lava, als dicke Rinde, von Eisenglimmer und Eisenrahm begleitet und bisweilen durch Kupfer gefärbt; ferner in den Auswürflingen der Eruption von 1822, theils in Massen von sehr ansehnlicher Grösse. — *Sicilien: Castrogiovanni, Cattoica, Regalmuta* n. a. a. O. im „Flötzgebirge“.

Russland. *Salzwerk Ilezkaja Saschtschita* unfern *Orenburg*, mit Gyps.

A s i e n.

Arabien und Persien. In grosser Menge.

A u s t r a l i e n.

Neu-Holland. In grossen Massen an der Ostküste.

A f r i k a.

Habesch (Abyssinien). Ganze Ebenen sind hier überdeckt mit Steinsalz.

Mascarenhas-Inseln. *Eiland Bourbon*, auf der Oberfläche der Lavenströme und in Spalten von Lava.

A m e r i k a.

Mexico. Sehr häufig in thonigen Gebilden.

Peru.

Chile. Ziemlich verbreitet.

Brasilien. Als Ausblüfung in sandigen Ebenen sich fortwährend erzeugend.

Russland. *Oestliches Sibirien*: Gegend von *Nertschinsk*, in schönen Krystallen in Blasenräumen des Mandelsteins, mit Apophyllit und Heulandit.

Asien.

Ostindien. *Dukhun* oder *Deccan*: *Poonah (Punah)* in der Nähe des *Mota-Mola-Flusses* und *Brahmunwareh* unfern *Chas*, mit andern Zeolithen in basaltischem Mandelstein.]

Australien.

Neu-Holland. In Mandelstein.

Afrika.

Nubien. *Kordofan*: *Gebbel Maaba*, in Trümmern in einem dioritischen Gestein.

Habesch. Gegend von *Gondar*, in losen Parthieen, aus einem verwitterten Dolerit stammend.

Amerika.

Grönland. *Berg Ounartorsoak*. — *Disko-Eiland*: *Siarasoak*, mit Chabasie und Analcim, in Krystallen in Mandelstein.

Britisches Nord-Amerika. *Neu-Schottland*: *Williams Brook*, auf Quarz-Gängen in basaltischem Mandelstein. *Cap d'Or*, in schönen Krystallen mit Kalkspath in Mandelstein. *Cap Split* und *St. Mary Bay*, in Mandelstein. Gegend von *Clements*, in Diorit. *Patridge Island* unfern *Parsborough*, oft in ausgezeichneten Krystallen von fleischrother Farbe in Mandelstein, als Ueberzug auf Kalkspath; häufig finden sich Kalkspath-Krystalle in Stilbit-Massen eingeschlossen.

Vereinigte Staaten. *New-Jersey*: *Bergen*, in Diorit. — *Vermont*: *Bellow-Falls*, in Gneiss. — *New-York*: *West-Farms*, in Gneiss. — *Connecticut*: *Saybrook*, mit Molybdänglanz in Gneiss. *Washington*, in Gneiss. *Hadlyme*, von Chabasie, Heulandit und Epidot begleitet, in Gneiss.

Mexico. *Rancho las Cruzita*, in der Nähe des *las Balsas-Flusses*, in Mandelstein.

Chilè. *Santiago*, in schönen Krystallen, mit Mesotyp, in Höhlungen von Basalt.

Uruguay. Thal von *Mata-ojo*, in zierlichen Krystallen in Blasenräumen des Mandelsteins. *Villa des Minas*, in einem basaltischen Gestein.

STILPNOMELAN.

Europa.

Oesterreich. *Schlesien*: *Obergrund* unfern *Zuckmantel*, auch bei *Sprachendorf*, von Kalkspath und Quarz begleitet, ferner *Eisenkies* und *Leberkies* eingesprengt enthaltend, in Thonschiefer.

STILPNOSIDERIT s. BRAUN-EISENSTEIN, DICHTER.

STRAHLBARYT s. BARYTSPATH, STRAHLIGER.

STRAHLCOELESTIN s. STRONTIAN, SCHWEFELSAURER.

STRAHLKIES.

Europa.

Frankreich. *Pyrenäen*: *Escot*, im Thal von *Aspe*, und *Arront*, in Thonschiefer. *Départ. des Côtes-du-Nord*: *Poullaouen*, mit phosphorsaurem Blei. *Départ. de la Seine-Inférieure*: Gegend von *Dieppe*, in thonigen Gebilden.

England. *Norfolk*, in kugeligen Parthieen in Kreide, bisweilen Terebrateln-Fragmente einschliessend. — *Cornwall*. — *Derbyshire*. — *Insel Sheppey*.

Dänemark. *Seeland* and *Moen*, in Kreide-Gebilden.

Norwegen. *Stift Christiansand*: *Arendal*, mit Augit und Hornblende, in rundlichen Massen.

Preussen. *Pommern*: *Insel Rügen*, in Kreide. — *Westphalen*: *Warstein*, in „Uebergangskalk“.

Hannover. Gegend von *Hamel*: bei *Erzen*.

Harz. *Zellerfeld*, *Grube Ring* und *Silberschnur*, in derben und nierenförmigen Parthieen. *Hüttschenthal*, in schönen Krystallen. *Clausenthal*, auf mehreren Gruben in kammförmigen und krystallinischen Gestalten. *Goslar*, in Thonschiefer.

Sachsen. *Freiberg*, auf Erz-Gängen, mit Eisenkies, Bleiglanz, Blende und Braun-Eisenstein. *Memendorf*, Verdrängungs-Pseudomorphosen nach Kalkspath und Schwarzgültigerz.

Hessen-Cassel. *Almerode*, in Thon.

Württemberg. *Kochendorf*, mit Eisenkies in kalkigem Mergel. *Laubach*, in Sandstein. *Möcklingen*, *Schemberg*, *Löwenberg*, *Ravensburg*, in Muschelkalk. *Kriegsberg* bei *Stuttgart*, *Gaildorf* und *Hirnlängen*, in Lettenkohle.

Oesterreich. *Steiermark*. *Marburger Kreis*: *St. Lorenzen* unfern *Marburg*, ein Lager in Glimmerschiefer bildend. *Cillier Kreis*: *Edelsbach* bei *Montpreis*, in Krystall-Drusen im Kalkstein. *St. Marein*, in Sandstein. — *Tyrol*: Gegend von *Roveredo*, in Thonschiefer. — *Böhmen*: *Joachimsthal*, auf Erz-Gängen im Gneiss, mit Eisenkies, Leberkies und Bleiglanz, bisweilen in schönen Pseudomorphosen, nach Formen von Rothgültigerz und Schwarzgültigerz gebildet; nicht selten schliessen diese Pseudomorphosen einen Kern von Rothgültigerz ein. Gegend von *Patek* und *Perutz*, in kugeligen, nierenförmigen und knolligen Ge-

Sachsen. *Breitenbrunn* und *Rittersgrün*, von besonderer Schönheit, in krystallinischen und strahligen Parthieen, mit Granat, Magneteisen und körnigem Kalk. *Waldheim*, stumpfeckige Stücke im Chlorit der Reibungs-Conglomerate, welche den Serpentin begleiten. *Grauler Gebirge* zwischen *Langenberg* und *Raschau*, mit Eisenkies. *Krottendorf*, in körnigem Kalk. *Ehrenfriedersdorf*, mit Magneteisen. *Zöbitz*, in Serpentin mit Amianth.

Baiern. *Erbendorf*, in Syenit. Gegend von *Aschaffenburg*, im *Raenthal*, mit Quarz in Granit.

Oesterreich. *Land ob der Ens*: *Fernleithe*, strahlig-blättrige Parthieen. *Gastein*. *Anlaufthal*, in Hornblende-Gestein. — **Steiermark.** *Marburger Kreis*: *St. Anna*, in krystallinischen Massen. *Cillier Kreis*: *Teinach* bei *Windisch-Feistritz*, mit Granat, Quarz und Disthen. — **Tyrol**: *Grainer*, in krystallinischen Parthieen von verschiedener Farbe, in Talkschiefer und Gneiss. *Brizen*, in Feldstein. *Schneeberg*, braun gefärbt. *Pfisch*, in schönen Krystallen in Talk, auch in Hornblende-Gestein. *Ratschings*, in Serpentin. *Predazzo*, im Thal von *Fleims*, in Mandelstein. — **Böhmen**: *Graukopf* bei *Pressnitz*, in körnigem Kalk. *Orpus*, auf Magneteisen- und Serpentin-Lagern. *Giatebnitz*, in Granit. — **Mähren**: *Straschkau*, in körnigem Kalk. *Reitenhau*, als Geschiebe. — **Schlesien**: *Zuckmantel*, zwischen *Klein-Mora* und *Würbenthal*, auf Erz-Lagerstätten in Glimmerschiefer, mit Magneteisen, Roth-Eisenstein und Eisenkies. — **Ungarn.** *Biharer Comitat*: *Rezbanya*, mit grünem Granat in Kalk. *Kraschower Comitat*: *Szaska*, mit Wollastonit, grünem Granat und Bunt-Kupfererz, in körnigem Kalk. *Zipser Comitat*: *Kaisersmark*, in Quarz, von Talk begleitet.

Italien. *Sardinien.* *Savoyen*: *Chamouni-Thal*. — **Toscana**: *Insel Elba*: Gegend von *Rio*, ein Lager in Glimmerschiefer bildend, in schönen Krystallen, oft zu Drusen vereinigt, begleitet von Lievrit.

Griechenland. *Cycladen.* *Insel Syra*: *Stadt Syra*, in Glimmerschiefer.

Russland. *Finnland*: *Pitkaranda*, mit Granat, Malakolith, Magneteisen und Kupferkies in Granit. *Kaaford*, auf Adern in Hornblende-Gestein. — **Ural**: *Gornoschit* bei *Katharinenburg*, Krystalle in Talkschiefer. *Polähowsk*, büschelförmige Parthieen. *Goldseifenwerk Schabrowskoi* unfern *Katharinenburg*, als Geschiebe mit Chlorit und Talkschiefer. *Seifenwerk Wiluyskoi*, in kleinen Krystallen im Goldsand. *Werchneiwinsk*, in Krystallen in Talkschiefer. *Kupfergrube Kiräbinsk*, in kleinen nadelförmigen Krystallen, mit Albit, Kupferkies, Malachit und Kupferlasur, in Chloritschiefer und Glimmerschiefer. Gegend von *Slatoust*, in grosser Menge in feinen Nadeln, in Chloritschiefer. *Kysch-timsk*, in Krystallen in Talkschiefer.

Amerika.

Vereinigte Staaten. *Pennsylvanien*: *Attleboro*, in körnigem *Little Britain*, in Talk. *Waggetown*, in Chloritschiefer. — *Maryland*: *Cooptown*, in schönen Krystallen in Talk. — *Vermont*: *New-Fane*, in Talkschiefer. — *New-Hampshire*: *Franconia*, auf Eisenstein-gruben. — *Massachusetts*: *Pelham*, in Gneiss, mit Feldspath und Titanit. *Blandfield*, *Middlefeld*, *Windsor*, in Talkschiefer, bisweilen von besonderer Schönheit, in Krystallen und krystallinischen Parthieen.

Mexico. *Cerro del Angel* unfern *Zacatecas*, mit Talk in Diorit. *Cerro de la Merced* unfern *Asientos de Ibarra*, mit kohlen-saurem Blei, Kupferkies und Eisenkies auf Gängen in Kalkstein.

Brasilien. *Paraybuna* bei *Rio Janeiro*, in Gneiss.

Uruguay. *Serra dos Asprezas*, mit Leberkies in körnigem Kalk.

STRAHL-ZEOLITH s. STILBIT.

STRIEGISAN s. WAVELLIT.

STROHSTEIN s. KARPOLITH.

STROMNIT.**Europa.**

Irland. *Orkney-Inseln*, von Bleiglanz begleitet, in einem schieferigen Gestein. (Wahrscheinlich kein einfaches Mineral, sondern ein Gemenge.)

STRONTIAN, KOHLENSAURER.**Europa.**

Schottland. *Strontian*, auf Gängen im Gneiss, theils derb, theils krystallisirt, mit Bleiglanz, Barytspath, Harmotom und Kalkspath. *Argyleshire*, stängelig abgesonderte Massen.

Irland. *Riesendamm*, in kleinen Krystallen, mit Aragon; nur selten.

Schweiz. *Canton Graubünden*: *Gaveradi* unfern *Chiamut*, mit Adular, Turmalin und Eisenglanz in Glimmerschiefer.

Preussen. *Westphalen*: *Hamm*, *Herrnsteinberg*, strahlig-blättrige Massen.

Harz. *Clausthal*, auf der *Grube Bergwerks-Wohlfahrt*, auf einem Gang im Grauwacke-Gebirge, kleine Krystalle und stängelig abgesonderte Parthieen, in Klüften von Barytspath-Massen, mit Eisenkies, Kupferkies und Bleischweif.

Sachsen. *Bräunsdorf*, nadelförmige Krystalle und krystallinische Parthieen auf Gängen im Gneiss, mit Eisenkies und Kalkspath.

Oesterreich. *Land ob der Ens*: *Leogang* im *Salzburgischen*.

Polen. Gegend von *Starachowice*, in nadelförmigen Krystallen auf Klüften von thonigem Sphärosiderit, in Sandstein.

A m e r i k a.

Vereinigte Staaten. *New-York*: *Soharie*, von besonderer Reinheit, auf Nestern in Kalkstein. *Marcellus*, in Kalkstein.

STRONTIAN, SCHWEFELSAURER.

1. Späthiger und strahliger schwefelsaurer Strontian.

E u r o p a.

Spanien. *Murcia*: *Nellin*, in kleinen Krystallen in Drusenräumen von Schwefel. *Sevilla*: Gegend von *Cádiz*, in Kalkstein, in strahligen Parthieen.

Frankreich. *Départ. de la Seine*: *Meudon* und *Bougival*, in der Umgegend von *Paris*, als Ueberzug von Spalten und Klüften der, in der Kreide vorkommenden, Feuerstein-Lagen, in zierlichen Krystallen. *Montmartre*, in zerstreuten Nieren in Grobkalk, sogenannter kalkhaltiger oder dichter schwefelsaurer Strontian. *Auteuil* unfern *Paris*, in kleinen Krystallen in Braunkohle, welehe in Thon liegt, begleitet von Eisenkies, Apatit, fossilen Knochen und Conchylien. *Départ. de la Garonne*: *St. Beat*, in grossen Krystallen in derbem Schwefel, von Quarz-Krystallen begleitet.

England. *Sommersetshire*: in der Nähe von *Bristol*, in Kalkstein. — *Yorkshire*: Gegend von *Knaresborough*, in Kalkstein. *Devonshire*: Gegend von *Sidmouth*, in blätterigen Parthieen in Gypsspath.

Schottland. *Calton Hill* bei *Edinburgh*, als Ausfüllung von Blasenräumen im Mandelstein. *Gloucestershire*: *Bechely*, in Höhlungen des Mandelsteins. *Inverness*, auf gangartigen Räumen in Sandstein.

Schweiz. *Canton Solothurn*: *Weissenstein*, Gänge im Sandstein bildend. *Canton Aargau*: *Aarau*, in Spalten eines thonigen Kalkes, der in rundlichen Massen in Mergelschichten vorkommt, in späthigen und strahligen Parthieen; auch als Geschiebe. *Canton Waadtland*: *Bez, Grube des Vauds*, kleine, undeutliche Krystalle, in Kalkstein, begleitet von Schwefel und Kalkspath.

Schweden. *Schonen*: *Hardeberga* unfern *Lund*, in krystallinischen Parthieen in Feuerstein-Kugeln; sehr selten.

Hannover. Gegend von *Süntel* und *Northen*, in krystallinischen Parthieen, kleine Lagen im Muschelkalk bildend.

Harz. *Clausthal*, *Grube Bergwerks-Wohlfahrt*, in späthigen Massen.

Sachsen. Gegend von *Scharfenberg* bei *Meissen*, auf Erz-Lagerstätten.

Sachsen-Weimar. *Dornburg bei Jena*, ausgezeichnete Krystalle von lichteblauer Farbe, in drusigen Räumen von Kalkstein.

Württemberg. *Friedrichshall*, in krystallinischen Parthieen in Kalkstein. Gegend von *Heilbronn*, in Sandstein, in Nestern und Trümmern.

Oesterreich. *Land ob der Ens: Leogang*, schöne, verwickelte, meist nadelförmige Krystalle, in Kalkstein. — *Tyrol: Seisser Alpe*, in Kalkstein, blätterige und strahlige Parthieen, von weingelbem Kalkspath begleitet. — *Ungarn. Biharer Comitatz: Rezbanya*.

Italien. *Gow. Venedig: Montecchio Maggiore* unweit *Vicenza*, als Ausfüllung von Blasenräumen im Mandelstein, begleitet von Analcim, Mesotyp und Kalkspath; auch in einzelnen, undeutlichen Krystallen, auf organischen Ueberbleibseln, namentlich auf thierischen Knochen aufgewachsen. *Castel Gomberto*, in Blasenräumen von Mandelstein. — *Mailand: Voghera*, in Krystallen in Kalk mit Gyps. — *Sicilien: Val di Noto, Val Mazara*, besonders aber *Girgenti*; ferner *Arragona, la Cattolica, St. Cataldo Ibiza, Riepi, Rudura*, und an mehreren andern Orten, im Kalkstein, mit Gyps, Mergel, Kalkspath und Schwefel; an mehreren dieser Orte, zumal bei *Girgenti*, in Krystallen von seltener Schönheit und Grösse, unter andern H. 124, 125 und 126, sowie verwickeltere Formen.

Russland. *Sernaja Gora (Schwefelberg)*, mit Schwefel und Gyps, welche nesterweise im Kalkstein vorkommen, in tafelfartigen Krystallen von smalteblauer Farbe.

A m e r i k a.

Britisches Nord-Amerika. *Ober-Canada: Eiland Brunmond* im *Erie-See* und *Kingston*, in Kalkstein.

Vereinigte Staaten. *New-York: Scoharie* und *Lockport*, in blätterigen Parthieen in Kalkstein, mit kohlensaurem Strontian an dem erstgenannten Orte. — *Maryland: Baltimore*. — *Massachusetts: West-Springfield*, in strahligen Massen in Kalkstein.

2. Faseriger schwefelsaurer Strontian.

E u r o p a.

Spanien. *Aragonien: Molina*, in Kalkstein.

Frankreich. *Départ. de la Meurthe: Bouvron*, in einem thonigen Mergel, von Gypsspath begleitet.

England. *Sommersetshire: Bristol*, auf Adern in Kalkstein; auch in Sandstein.

Sachsen-Weimar. *Dornburg bei Jena*, in dünnen Lagen im Mergel des Muschelkalks.

A m e r i k a.

Vereinigte Staaten. *Pennsylvanien: Frankstown*, in Muschelkalk.

STRONTIANIT s. STRONTIAN, KOHLENSAURER.

STYLOBAT s. GEHLENIT.

**SUBLIMAT, GEDIEGENES s. QUECKSILBER-HORN-
ERZ.**

SUMPFERZ s. EISENSTEIN, RASEN-.

SYLVAN, GEDIEGENES s. TELLUR, GEDIEGENES.

S Y M P L E S I T.

Europa.

Reussische Lande. Eisengruben bei *Lobenstein*, auf Eisenspath und Nickel-Arsenikkies.

T A C H Y L I T H.

Europa.

Hannover. *Säsebühl*, zwischen *Dransfeld* und *Göttingen*, in Basalt.
Hessen-Cassel. *Klein-Ostheim*, kugelige Parthieen in basaltischen Gebilden.

Hessen-Darmstadt. *Babenhausen*, nesterweise in kugeligen Massen in einem porösen vulkanischen Gestein.

Italien. *Sicilien*: *Guiliana*, angeblich in Kalkstein.

TAFELSPATH s. WOLLASTONIT.

T A L K.

Europa.

Portugal. Gegend von *Porto*, bei dem Dorfe *Campanho*, einzelne Lagen in Glimmerschiefer bildend.

Frankreich. *Pyrenäen*: Gegend von *Barèges*, häufig in Diorit. Gegend von *Saint Pé* und von *Bernet*, in Hornblende-Gestein. Thal *Suc*, *Erce*, *Castillon*, in körnigem Kalk. *Départ. de l'Isère*: *La Cochette* unfern *Allemont*, in Granit. *Chalanches*, auf Erz-Gängen, mit Bergkrystall, Feldspath und Chlorit. *Départ. de la Loire-Inférieure*: *Laudat*, in Serpentin. *Départ. du Rhône*: *St. Bel* unfern *Lyon*, in Gneiss. *Départ. du Puy-de-Dôme*: Gegend von *Pontgibaud*, mit Glimmer in Serpentin. — *Insel Corsica*: *Ajaccio*, in Diorit.

England. *Cornwall*, mit Apatitspath, Flussspath, Kalkspath und Quarz, auf Gängen in Granit.

Schottland. *Insel Arran*, in Glimmerschiefer. *Insel Scalpay*, in Serpentin.

Schweiz. *Canton Wallis*: *Imfeld im Binnenthal*, in krummblättrigen Massen, mit Bitterspath. *Brieg*, von besonderer Schönheit, in Glimmerschiefer. *Canton Graubünden*: *Bernina-Kette*, mit Strahlstein und Asbest. *Canton Uri*: am *St. Anna-Gletscher*, in Gesellschaft von Strahlstein. *Ursern-Thal*, häufig in einzelnen Blättern und Lagen in Dolomit, begleitet von Bitterspath, oft einzelne Bitterspath-Krystalle einschliessend; auch in der Nähe von *Andermatt* in schönen blättrigen Massen.

Schweden. *Dalekarlien*. *Ahls-Kirchspiel*: *Vargberg*, auf Kupfererz-Lagerstätten in Glimmerschiefer, mit Molybdänglanz, Arsenikkies und Feldspath. *Säthers-Kirchspiel*: *Bisberg* oder *Belsberg*, auf Magnet-eisen-Lagerstätten, als Gangart mit Quarz. *Stora-Kopparberg-Kirchspiel*: *Finbo*, auf Erz-Gängen, in schuppigen, blättrigen Massen. *Gross-Tuna-Kirchspiel*: *Mörtkärnberg*, auf Spalten und Kluftwänden des Glimmerschiefers. *Storfallsberg*, mit Serpentin in körnigem Kalk. *Norrberckes-Kirchspiel*: *Sicksjöberg*, mit Magnet-eisen und Granat in Quarz. *Nyberg*, in Quarz, oft Magnet-eisen in Körnern und Nieren eingesprengt enthaltend. *Elfölds-Kirchspiel*: *Stor-Harns-Grube* am *Dalef*, mit Jaspis und Flussspath in Kalkstein. *Garpenberg-Kirchspiel*: *Garpenberg*, auf Kupferkies-Lagerstätten in Glimmerschiefer. — *Westmanland*. *Sala-Kirchspiel*: *Salberg*, in körnigem Kalk, mit Asbest und Strahlstein. *Skinskattebergs-Kirchspiel*: *Kärrboberg*, auf Kupferkies-Lagerstätten in Glimmerschiefer, mit Grammatit und Strahlstein. — *Werneland*. *Phillipstads-Kirchspiel*: *Langbanshytta*, auf Magnet-eisen-Lagerstätten in Gneiss, in krystallinischen Schuppen mit Malakolith. *Taberg* und *Pehrsberg*, auf Magnet-eisen-Lagerstätten in Glimmerschiefer. — *Upland*. *Alunda-Kirchspiel*: *Löddeby*, in derben Massen in Granit. — *Nerike*. *Lännäs-Kirchspiel*: *Trytorp*, mit Serpentin in körnigem Kalk.

Norwegen. *Stift Christiansand*: *Arendal*, auf Magnet-eisen-Lagerstätten, mit Augit, Hornblende und Strahlstein.

Preussen. *Schlesien*: *Kosemitzer* und *Grochauer Gebirge*, mit Chrysopras, Chalcedon, Quarz und Asbest, als Ausfüllungs-Masse der Serpentin-Klüfte. *Jordansmühle* bei *Steine*, in kleinen Parthieen auf Quarz in Kieselschiefer.

Harz. *Andreasberg*, auf Gängen in Thonschiefer, als Ueberzug auf mehreren Gangarten, mit Harmotom. *Butterberg*, bei der *Königshütte*, schuppige Parthieen in einem eisenschüssigen Kalkstein.

Sachsen. Gegend von *Schönheide*, *Johanngeorgenstadt*, *Schneeberg*, mit Turmalin in Granit. *Carlsfeld*, auf Klüften, in nierenförmigen Parthieen und in Krystallen in Granit. *Waldheim*, zarte, silberweisse Blättchen, häufiger erdig, auf Klüften oder in Nestern in Serpen-

tin; auch auf geringmächtigen Gängen. Gegend von *Chardorf*, als Ausfüllungsmasse eigenenthümlicher pseudomorphischer Krystalle von Turmalin. *Bockau*, in Trümmern und tafelfartigen Krystallen in Glimmerschiefer. *Johanngeorgenstadt*, *Ehrenfriedersdorf*, *Eibenstock*, auf Zinnerz-Gängen, wo Talk die Stelle des Glimmers bisweilen zu vertreten scheint. *Meronitz* und *Zöblitz*, in derben und krystallinischen Parthieen in Serpentin; auch an beiden Orten in Umwandlungs-Pseudomorphosen nach Pyrop. *Freiberg*, in Drusenräumen und an den Sahlbändern auf Gängen, mit Bleiglanz, Eisenkies, Eisenspath und Quarz. *Altenberg*, in Porphyry und Syenit, mit Zinnerz und Eisenglanz, bisweilen in Umwandlungs-Pseudomorphosen nach Feldspath.

Baden. *Gaussbach* unfern *Baden*, in Granit.

Baiern. *Bodenmais*, in Granit. *Erbendorf*, mit Quarz und mit Strahlstein. *Thiersheim* bei *Wunsiedel*, zwischen dem Glimmerschiefer und dem körnigem Kalk, sogenannter „Talkschiefer“.

Oesterreich. *Land ob der Ens*: Gegend von *Ingelsberg*, mit Titanisen auf kleinen Gängen in Serpentin. — *Steiermark*. *Brucker Kreis*: *Mautern*, in Glimmerschiefer. *Grazer Kreis*: *Feistritzer Wald* und *St. Jacob*. — *Tyrol*. *Grainer*, *Zillertal* (hier auch in Pseudomorphosen nach Glimmer), in Chlorit- und Talkschiefer, bisweilen Turmalin, Magneteisen-, Granat- oder Bitterspath-Krystalle einschliessend; der Apatitspath (sogenannter Spargelstein) findet sich oft ganz von einer Talkhülle umgeben. *Alpe Schwarzenstein*, mit Amianth, auch mit Titanit in Glimmerschiefer. — *Mähren*: *Straschkau*, in körnigem Kalk. — *Ungarn*. *Eisenburger Comitat*: *Bernstein*, mit Serpentin. *Honthier Comitat*, in blätterigen Massen, nesterweise, in Granit. *Marmaroscher Comitat*: *Rhonazzeck*, auf Nestern in einem thonigen Gestein. *Sohler Comitat*: *Sandberg*, in schaligen, blätterigen Parthieen in Grauwacke. *Zipser Comitat*: *Kaisersmark*, mit Strahlstein in Quarz. *Iglo* (oder *Neudorf*), auf Erz-Lagerstätten in Thonschiefer.

Italien. *Sardinien*. *Savoyen*: Gegend von *Moutiers*, als Anflug auf Belemniten und Fahrenkräutern im Liasschiefer. *Chamouni-Thal*, mit Quarz. — *Piemont*: *Miage-Gletscher*, mit Asbest, Feldspath, Kalkspath, Chlorit und Quarz. *Mussa*, in zierlichen, tafelfartigen Krystallen mit rothem Granat. — *Neapel*: *Vesuv*, faserig blätterige Massen, im Gemenge mit höchst feinkörnigem Kalk.

Griechenland. *Cycladen*. *Insel Serpho*: *Cap Kutala*, als Ueberzug auf Kluffflächen des Granits; bei der *Mandra* auf Magneteisen-Lagern in Glimmerschiefer. *Insel Syra*: *Syra*, in Glimmerschiefer. *Insel Anaphe*: bei der *Stadt Anaphe*, als Ueberzug auf Kluffflächen des Serpentin. *Insel Naxos*: *Engares*, in Granit auf Spalten.

Russland. *Ural: Beresowsk*, in spangrünen Krystallen auf Quarz-Gängen in Granit. *Werchneiwinsk*, in blätterigen Massen in Chlorit-schiefer. *Dorf Raschkina* unfern *Poläkowsk*, auf einem Gang in Talk-schiefer, in derben, blätterigen Massen mit Bitterspath. *Brussiansk* unfern *Katharinenburg*, blätterige Massen. *Grube Anatolsk* und *Pawlowsk*, kleine Krystalle auf Gold-führen Quarz-Gängen.

Asien.

Ostindien. *Insel Ceylon: Doomberawa*, in blätterigen Parthieen in Gneiss.

Amerika.

Grönland. *Insel Sermesut*, auf Lagen in Glimmerschiefer.

Vereinigte Staaten. *Maryland: Baltimore*, in Serpentin, von sonderer Schönheit. — *New-York: Potsdam*, in Hornblendeschiefer und Serpentin. *Russel*, mit Speckstein. — *Pennsylvanien: Newby*, in schönen, blätterigen Massen in Granit. — *Rhode-Island: Smithfield*, in Kalkstein. — *Massachusetts: Middlefield*, in Gesellschaft von Speckstein.

Mexico. *Cerro del Angel* unfern *Zacatecas*, in kleinen Blättchen in Diorit.

Brasilien. *Minas Geraes: Villa Rica*, von schön silberweisser Farbe in Höhlungen eines quarzigen Gesteins. *Marianna*, von grüner Farbe.

Uruguay. *Estancia da Serpe*, mit Magneteisen in körnigem Kalk.

TALK, PHOSPHORSAURER.

Europa.

Oesterreich. *Land ob der Ens: Höllengraben bei Werfen*, in den Klüften eines mürben, Thonschiefer-artigen Gesteins.

TALK, STRAHLIGER s. PYROPHYLLIT.

TALK - HYDRAT.

Europa.

Schootland. Gegend von *Portsoy*, in Serpentin. — *Shetlands-Inseln. Insel Unst: bei Swinanness*, auf schmalen Gängen in Serpentin; kommt nur noch selten vor, bisweilen krystallisirt.

Russland. *Ural: Pyschminsk* in der Gegend von *Beresowsk*, in Serpentin.

Amerika.

Vereinigte Staaten. *New-Jersey: Hoboken*, in Serpentin. — *New-York: Staaten-Insel*, in Serpentin.

TALKSPATH s. MAGNESIT.

TALKSTEINMARK.

Europa.

Sachsen. Gegend von *Rochlitz*, in Porphy.

TANTALIT.

Europa.

Schweden. *Dalekarlien*. *Stora-Kopparberg-Kirchspiel*: *Finbo* bei *Falun*, auf einem Quarz-Gang im Granit, in rundlichen Stücken, begleitet von Albit, Pyrophysalith, Zinnerz und Quarz. *Brodbo*, auf gleiche Weise.

Baiern. *Bodenmais*, in Granit, begleitet von Cordierit, Beryll und Uranglimmer; bisweilen sind die Krystalle des Tantalits mit den genannten Substanzen verwachsen.

Russland. *Finnland*. *Kirchspiel Kimito*: *Skogsböhle*, in Granit. *Kirchspiel Kuortome*: *Katiala*, in Granit. *Kirchspiel Tammela*: *Kiwiwoorenwehmais* unfern *Torro*, in Granit, von Beryll begleitet. *Härkäsaari* bei *Torro*, mit Rosenquarz in Granit. *Kavitas Pollio* bei *Torro*, in Krystallen in Granit. *Kirchspiel Pojo*: *Insel Bjönskär* unfern *Ekenäs*, in Krystallen in Granit. *Kirchspiel Somero*: *Dorf Penickoja*, in Granit, begleitet von Turmalin und Smaragd.

Amerika.

Vereinigte Staaten. *Connecticut*: *Haddam*, in Granit, begleitet von Granat und Chrysoberyll. *Middletown*, in Krystallen von seltener Grösse in Granit. *New-London*, mit späthigem Eisenblau und Leberkies in Granit. — *Massachusetts*: *Chesterfield*, in Granit.

TAUTOLITH.

Europa.

Preussen. *Rhein-Provinz*: *Laacher See*, in glasigem Feldspath-Gestein.

TELKEBANYERSTEIN s. OPAL, GEMEINER.

TELLUR, BLÄTTER--.

Europa.

Oesterreich. *Siebenbürgen*: *Nagyag*, auf Gängen in Porphy, begleitet von Braunsphat, Quarz, Eisensphat, Eisenkies, Blende und gediegenem Arsenik. *Offenbanya*, auf Gängen in Porphy, mit gediegenem Gold, Schrift-Tellur und Quarz.

TELLURBLEI.

Europa.

Russland. *Altai: Sawodinskoy*, in kleinen Parthieen, mit Tellur-Silber auf Gängen in einem talkigen Schiefer.

TELLUR, GEDIEGENES.

Europa.

Oesterreich. *Siebenbürgen: Facebay* unfern *Salathna*, auf Gängen mit Bleiglanz, Eisenkies, Quarz und Steinmark.

TELLUR, SCHRIFT-.

Europa.

Oesterreich. *Siebenbürgen: Offenbanya*, auf schmalen Gängen in Porphy, mit gediegenem Gold und anderen Tellur-Erzen.

TELLUR - SILBER.

Europa.

Oesterreich. *Siebenbürgen: Nagyag*, auf Gängen in Porphy, kleine, derbe Parthieen, fein eingesprengt in grauem Quarz, als schmale Gang-Ausfüllungen zwischen kleinen Quarz-Krystallen, von Blätter-Tellur, Weiss-Tellur und gediegenem Gold begleitet.

Russland. *Altai: Sawodinskoy*, mit Tellur-Silber und Eisenkies auf schmalen Gängen in talkigem Schiefer.

TELLUR, WEISS-.

Europa.

Oesterreich. *Siebenbürgen: Nagyag*, auf regellosen Gängen im Porphy, hauptsächlich mit Blätter-Tellur, mit welchem es oft innig verwachsen ist; ferner mit Bleiglanz, Blende, Braunspath, Bergkrystall und Kalkspath; kommt nur selten vor.

TELLUR - WISMUTH.

Europa.

Schweden. *Westmanland. Skinskattebergs-Kirchspiel: Riddarhyttan*, auf Kupfererz-Lagerstätten im Gneiss, mit Eisenkies und Kupferkies.

Norwegen. *Tellemarken*, mit Molybdänglanz.

Oesterreich. *Ungarn. Barscher Comitat: Dorf Schoubkau* unfern *Schernowiz*, in einer Lettenkluft im Trachyt-Conglomerat. *Deutsch-Pilsen*, begleitet von Braunspath. -- *Siebenbürgen: Pojana*, eingesprengt in Quarz.

Amerika.

Brasilien. *San José*, mit Eisenkies und Magnetkies in körnigem Kalk.

T E N N A N T I T.

Europa.

England. *Cornwall*: *Coos Kitchen*, *Trevisane Mine*, auf Gängen in Granit und Thonschiefer, mit Kupferkies in Quarz.

T E P H R O I T.

Amerika.

Vereinigte Staaten. *New-Jersey*: *Sparta*, von Franklinit begleitet.

TESSELIT s. APOPHYLLIT.

TETARTIN s. ALBIT.

TETRADYMIT s. TELLUR-WISMUTH.

TETRAPHYLIN s. TRIPHYLIN.

THALLIT s. EPIDOT.

THARANDIT s. BITTERSPTH.

T H E N A R D I T.

Europa.

Spanien. *Toledo*: *Espartinas* bei *Aranjuez*, im Steinsalz-Gebirge. *Villmanrique*, als Ausblüfung.

T H O M S O N I T.

Europa.

Schottland. *Kilpatrik-Hügel* unfern *Dumbarton*, in Mandelstein. *Renfrewshire*: *Lochwinnok*.

Irland. *Grafschaft Antrim*: *Ballymoney*, in Krystallen in Diorit.

Dänemark. *Faröer*: *Sandöe*, *Dalsnyppen*.

Italien. *Neapel*: *Vesuv*, in Lava, mit Harmotom und Analcim; in losen Blöcken einer Lava, mit Leucit, Augit, Mellilith, Braunspath, Analcim und Prehnit. -- *Sicilien*. *Cyclophen-Inseln*, in doleritischem Gestein, mit Analcim, auch begleitet von nadelförmigen Augit-Krystallen und hin und wieder von Aragon.

Amerika.

Britisches Nord-Amerika. *Neu-Schottland*: in der Nähe der *Gatesberge*, von besonderer Schönheit, in Mandelstein.

Vereinigte Staaten. *New-Jersey*: *Bergen*, mit Kalkspath in Diorit. — *Massachusetts*: *Deerfield* und *Greenfield*, in Diorit.

THON-EISENSTEIN s. EISENSTEIN-THON.

THONERDEHYDRAT.

Europa.

Frankreich. *Départ. des Bouches-du-Rhône: Collines des Beaux.*
Départ. de la Marne: Bernon unfern *Epernay.*

THONERDE, PHOSPHORSAURE s. WAVELLIT.

THORIT.

Europa.

Norwegen. *Insel Løv-ön* unfern *Brevig*, in Syenit.

THULIT.

Europa.

Norwegen. *Suhland* bei *Tellemarken*, mit Idokras und Quarz.

THRAULIT.

Europa.

Baiern. *Bodenmais*, in Granit mit Leberkies.
 Sachsen. *Breitenbrunn.*

THUMERSTEIN s. AXINIT.

THURINGIT.

Europa.

Sachsen-Meiningen. *Schmiedefeld*, auf einem Eisenstein-Gang.

TINKAL s. NATRON, BORAXSAURES.

TITANEISEN.

Europa.

Frankreich. *Départ. du Puy-de-Dôme, Pontgibaud*, in Krystallen
 in Basalt. *Puy de Poulet* und *Puy de Poujet*, in Basalt. Gegend von
Rochefort, in Krystallen in Basalt. *Départ. de la Haute-Loire: Crou-*
stet, in Basalt.

England. *Gwendra*, an der Südküste von *Cornwall*, in einem
 Gabbro-artigen Gestein.

Schottland. *Fifeshire* und *Aberdeenshire*, angeblich als Beimengung
 von Felsarten.

Irland. *Acklow* bei *Wicklow*, im Schuttländ.

Norwegen. *Stift Christiansand: Arendal*, Krystalle, N. 249, in
 Granat eingewachsen. *Bamle* bei *Kragerøe*, krystallisiert N. 251, mit
 Magneteisen und Albit.

Schweiz. *Geispfad-Pass* zwischen dem *Antigorio-Thal* in *Piemont* und dem *Binnenthal* in *Wallis*, mit Feldspath und Strahlstein in Serpentin. — Preussen. *Schlesien*: *Goldberg*, in Körnern in Gold-haltigem Sand. — *Rhein-Provinz*: *Laacher See*, bei *Niedermendig*, mit Olivin, Glimmer, Hornblende, Bimsstein und Leucit.

Sachsen. *Schandau*.

Baden. *Horberigberg* bei *Oberbergen*, in Dolerit mit Ittnerit. *Vogtsburg*, in körnigem Kalk mit Rutil. *Scheibenberg*, *Eichstetten*, *Endingen*, *Capellenberg* bei *Rothweil*, in Dolerit, meist in Körnern.

Baiern. *Dörnberg*, *Gottelsberg* und *Stockstadt* in der Nähe von *Aschaffenburg*, in Quarz eingesprengt, in Granit.

Oesterreich. *Land ob der Ens*: *Anlaufthal*, in Glimmerschiefer. *Ingelsberg*, mit Talk in Serpentin. — *Böhmen*: *Iserwiese*, in granitischem Sande, in kleinen Geschieben bis zu Haselnuss-Grösse. *Trzi-blitz* und *Podsedlitz*, in zahlreichen Körnern im Granatensand. *Mallo-nitz*, als Geschiebe im aufgeschwemmten Lande. *Klotzberg* bei *Kostenblatt*, *Welboth*, *Hrtina*, *Lichtenwald*, in Körnern in Basalt.

Italien. *Kirchenstaat*: Gegend von *Albano* und *Frascati* bei *Rom*. — *Neapel*: in der Nähe des *Meres-Ufers* an verschiedenen Stellen als Sand, so bei *Pausilippo* unfern *Neapel*. — *Sicilien*: *Aetna*. *Liparische Inseln*.

Russland. *Ural*: *Werchneiwinsk*, kleine Krystalle, in Bitterspath eingewachsen, in Talkschiefer. Seifenwerk *Newinsko-Stolbinskoi*, in Goldsand. Seifenwerk *Werchoturkskoi* unfern des Dorfes *Mostowaja* in der Gegend von *Katharinenburg*, in Körnern in Goldsand; bisweilen findet sich das Erz mit gediegenem Gold verwachsen.

A f r i k a.

Canarische Inseln. *Teneriffa*, in der Gegend von *Guimar*.

A m e r i k a.

Vereinigte Staaten. *Connecticut*: *Canaan*, von Wernerit begleitet. — *Pennsylvanien*: *West-Marlborough*, in Kalk. *West-Bradford*, in Quarz.

Westindien. *Kleine Antillen*. *Insel Martinique*: bei *S. Pedro*.

TITANEISEN AUS GASTEIN s. ILMENIT.

T I T A N I T.

E u r o p a.

Frankreich. *Départ. de l'Isère*: *Chalanches*, mit Quarz und Chlorit in Glimmerschiefer, auch in Hornblendeschiefer. *Maronne*, mit krystallisiertem Kalkspath, auf Kalk. Gegend von *Beaufort*, in Granit.

Départ. de la Corrèze: Uzerche, in dioritischem Gestein. *Départ. de la Haute-Vienne*: Pierre Buffere, in Diorit. *Départ. de la Loire-Inférieure*: Steinbruch de la Chaterie bei Nantes, in kleinen Krystallen in Feldspath, in Hornblende-Gestein. *Départ. du Puy-de-Dôme*: Puy de Louëire, in Feldstein. Gegend von Volvic, in basaltischer Lava. *Puy de la Chopine*, in kleinen Krystallen in Trachyt. *Départ. du Haut-Rhin*: Markkirch, in Feldspath.

Schottland. Gegend von Aberdeen, in Diorit. *Mid-Lothian*, in Mandelstein. *Parton Craigs*, *Newburgh*, *Woodhaven*, in Diorit. *Berg Croriarich*, in Granit. *Insel Tirey*, mit Quarz und Glimmer in Glimmerschiefer.

Irland. *Carriglinneen*, in Glimmerschiefer.

Schweiz. *St. Gotthardt*: *Gaveradi*, *Schipsius*, *Val Maggia*, hier in besonders ausgezeichneten und deutlichen Krystallen, unter andern L. 198, unrein grün und braun gefärbt, *Prosa*, schöne Krystalle, so z. B. N. 487 und 488, meist Durchwachsungen in Form eines Gerinnes, theils von schön grüner oder von gelber Farbe, auch als Einschluss in Bergkrystall, in Drusenräumen im Glimmerschiefer und im Gneiss, mit Chlorit, Adular, Glimmer, Talk und Bergkrystall. *Canton Uri*: *Ezli-Thal* zwischen dem *Bristen* und *Oberalpstock*, in zierlichen Krystallen mit Chlorit auf Bergkrystall. *Canton Graubünden*: *Dissentis*, in schönen Krystallen in Chloritschiefer mit Adular und Apatit. *Tavetscher Thal*, auf Adular. *Canton Bern*: *Steinhaus Horn*, nordöstlich von *Guttannen*, an der *Grimsel-Strasse*, und *Sustenhorn*, in *Zwillings-Krystallen*, mit Adular auf Bergkrystall aufgewachsen. *Canton Wallis*: *Finnel-Gletscher* im *Nicolai-Thal*, kleine Krystalle mit Pennin, Grammatit und Granat.

Schweden. *Westgothland*: *Trollhätta*, mit Eisenkies, in Krystallen in Gneiss. — *Wermeland*. *Philippstadts-Kirchspiel*: *Taberg*, in Krystallen, in Magneteisen eingewachsen, mit Hornblende und Kalkspath. *Yænerums-Kirchspiel*: *Borkhult*, in körnigem Kalk. — *Jemtland*. *Gustafsberg* bei *Areskutan*, auf Kupferkies-Lagerstätten in Glimmerschiefer, in undeutlichen Krystallen in Feldspath eingewachsen.

Norwegen. *Stift Christiania*: *Friedrichswärn* und *Laurvig*, Krystalle in Zirkon-Syenit. *Buøen*, grosse Krystalle (L. 199), begleitet von Feldspath und Epidot. — *Stift Christiansand*: *Arendal*, auf Magneteisen-Lagerstätten im Gneiss, schöne Krystalle (L. 199), in Kalkspath eingeschlossen, auch krystallinische Massen von bedeutender Grösse, begleitet von Augit, Hornblende, Epidot, Fahlerz, Wernerit und Granat.

Preussen. *Rhein-Provinz*: *Laacher See*, kleine honiggelbe Krystalle in, mehr oder weniger verlasten, feldspathigen Gesteinen. *Rieten*, mit Hauyn, Augit, Magneteisen und Hornblende; daselbst auch lose,

mit Körnern und Krystallen von Magneteisen, Augit, Hornblende und Zirkon begleitet.

Sachsen. *Huthberg* bei *Heinewalde* unfern *Zittau*. *Plauischer Grund* bei *Dresden*. *Triebischthal* unfern *Meissen*.

Baden. *Sulzbach* und Eingang in das *Birkenauer Thal* bei *Weinheim*, in kleinen Krystallen (L. 199) in Syenit. *Oberbergen* im *Kaiserstuhl-Gebirge*, von schwarzem Granat, Hornblende und Titaneisen begleitet, in Dolerit.

Baiern. *Leizesberg* bei *Passau*, Krystalle (L. 199) in Granit. *Glabach* bei *Aschaffenburg*, in Granit. *Hohenzell* bei *Bodenmais*, mit Hornblende in Feldspath.

Oesterreich. *Land ob der Ens*: *Felberthal*, auf Gängen im Glimmerschiefer, mit Chlorit und Quarz. — *Steiermark*: *Judenburger Kreis*: am *Rottenmanner-Tauern*, kleine Krystalle in Gneiss eingewachsen. — *Tyrol*: *Eisbrücke* unfern *Mühlbach* im *Pfunders-Thal*, in schönen Krystallen in Chloritschiefer *Lisens* und *Stubay-Thal*, in undeutlichen Krystallen in Quarz und in Hornblende-Gestein, von Epidot begleitet. *Pfitsch*, Krystalle N. 487 und 488, von schön grüner Farbe in einem syenitischen Gestein. *Ochsenkopf* in der *Alpe Schwarzenstein*, in schönen Krystallen, oft von ziemlicher Grösse, in einer gelben Erde liegend. — *Böhmen*: *Klotzberg* und *Ziegenberg* bei *Wessel*, in Basalt. *Schallau* unfern *Töplitz*, in kleinen Krystallen in Phonolith. *Hamelikaberg* bei *Marienberg*, in Krystallen in Diorit. *Ronsberg*, in Diorit. Gegend von *Kostenblatt*, *Lukow*, *Stirbits*, *Donnersberg* und *Meischlowitzer Berg* unfern *Bilin*, in Phonolith. — *Mähren*: *Reschitz* unfern *Kromau*, kleine Krystalle, L. 199, in Syenit, häufig mit Augit und Feldspath verwachsen.

Italien. *Sardinien*. *Savoyen*: *Parmenaz* am Fusse des *Montblanc*, Krystalle, meist sehr verzerrt, begleitet von Feldspath und Chlorit, auf Drusenräumen auf Gängen. — *Neapel*: *Vesuv*, in sehr kleinen Krystallen in einem körnigen Gemenge aus Augit, glasigem Feldspath und Glimmer, in Drusenräumen von körnigem Kalk mit Mejonit. *Insel Procida*, in kleinen Krystallen in Trachyt.

Griechenland. *Cycladen*. *Insel Serpho*: bei dem *Cap Kutala*, in kleinen gelben Krystallen in Granit. *Insel Anaphe*: bei der *Stadt Anaphe*, krystallisirt, in Hornblende-Gestein. *Insel Mykone*, in kleinen Krystallen in Granit. *Insel Naxos*: *Kerami*, in schönen Krystallen in Granit.

Russland. *Finnland*: *Pargas*, mit Hornblende und Augit in körnigem Kalk. *Ural*: *Ilmen-Gebirge* bei *Miask*, Krystalle von bedeutender Grösse mit Apatit und Pyrochlor in Syenit. *Gornoschit*, Krystalle in Granit. Gegend von *Slatoust*, bei *Achmatowsk*, in gelben, einfachen oder tafelartigen *Zwillings-Krystallen* in Chloritschiefer. Gegend von

Turgojakschaja, in schönen Krystallen in Syenit, begleitet von Zirkon. Am *Flusse Wiazka*, Krystalle in Diorit. In der Nähe des Sees *Schar-tasch* bei *Beresowsk*, in Krystallen in Granit. Gegend von *Katharinenburg*, in Granit.

A f r i k a.

Canarische Inseln. *Teneriffa*: *Taganana*, Krystalle in Trachyt.

A m e r i k a.

Grönland. *Kikertarsoeitsiak* und *Insel Saitungoit*.

Vereinigte Staaten. *New-Hampshire*: *Rogers-Felsen*, in Feldspath. — *Connecticut*: *Trumbull*, in körnigem Kalk. *Stonington*, in Gneiss. — *Pennsylvanien*: *Attleboro*, in Krystallen in körnigem Kalk. *Schuylkill*. — *New-York*: *Edenville* und *Amity*, in körnigem Kalk, an letzterem Orte von Augit und Hornblende begleitet. — *New-Jersey*: *Newton*, in körnigem Kalk. — *Massachusetts*: *Pelham*, in Gneiss, mit Feldspath. *Bolton*, mit Augit und Petalit in körnigem Kalk. *Belcher-ton*, mit Feldspath und Hornblende. *Middlefield* und *Chester*, in Hornblendeschiefer.

Mexico. *Guadeloupe y Calva*, auf einem Gang in Porphyr, mit Eisensies und Kupfersies.

TITANSCHÖRL s. RUTIL.

TITANSPATH s. TITANIT.

T O M B A Z I T.

E u r o p a.

Reussische Lande. *Klein-Friesa* bei *Lobenstein*, auf Eisenspath.

T O P A S.

E u r o p a.

Frankreich. *Départ. du Puy-de-Dôme*: *Perrier*, in kleinen Fragmenten im Sand, mit Beryll und Zirkon.

England. *Cornwall*: *Huel Kind* bei *St. Agnes*, *St. Michaelsberg* und *Trevaunance*, auf Gängen in Thonschiefer, mit Zinnerz.

Schottland. *Aberdeenshire*: District von *Mar* und *Cairngorm*, im Schuttland in Granit in Gneiss-Gruss, in Krystallen und Fragmenten. In der Nähe der *Avon-Berge* und bei *Invercauld*, in einem aufgeschwemmten Gebilde, bestehend aus zersetztem Granit, mit Beryll.

Irland. *Grafschaft Antrim*: *Mourne-Gebirge*, auf Drusenräumen des Granites, in Krystallen (L. 219).

Preussen. *Schlesien*: *Hirschberg*, auf Nestern in Thonschiefer.

Sachsen. *Schneckenstein bei Auerbach*, im sogenannten Topasfels (einem körnig-schieferigen Gemenge von Topas, Quarz und Turmalin), bisweilen in schönen, weingelben Krystallen, namentlich H. 40, und andern, mehr verwickelten Formen, selten von violblauer Farbe, begleitet von Steinmark. *Altenberg*, in graulich-weißen und lichte-perlgrauen, selten weingelben Krystallen (N. 350, sowie 351), auf gangähnlichen Trümmern, mit Zinnerz, Flussspath, Arsenikkies, Turmalin, Roth-Eisenstein und Quarz. *Ehrenfriedersdorf*, auf Gängen im Glimmerschiefer, mit Zinnerz, Bergkrystall, Wolfram, Talk, Steinmark und Flussspath, in Krystallen (N. 350 und 351) von weisslicher und blaulich-grauer Farbe. *Geyer*, in gelblichen und grünlich-weißen Krystallen in kleinen Trümmchen, mit Zinnerz und Quarz. Gegend von *Eibenstock*, im Schuttland, in Krystallen und Rollstücken.

Oesterreich. *Böhmen*: *Fribus*, Krystalle und Geschiebe in den Zinn-Seifen. *Schönfelder* und *Schlackenwalder* Zinnerz-Lagerstätten, in kleinen weingelben Krystallen, auf Drusen von Quarz, Flussspath oder Zinnerz aufgewachsen, von Apatitspath, Kupferkies und Eisenspath begleitet; auch zu einem Haufwerk vereinigt; in dem zuweilen Flussspath oder Zinnerz sich eingemengt findet, dessen Zwischenräume gewöhnlich mit Steinmark ausgefüllt sind, so dass dieses gleichsam das Bindemittel des Aggregates macht; bisweilen lassen sich vollständig ausgebildete Krystalle aus dem Steinmark aussondern. *Zinnwald*, auf Gängen, mit Zinnerz, Flussspath und Steinmark. — *Mähren*: *Roschna*, in Lepidolith.

Italien. *Neapel*: *Vesuv*, in losen Gesteinen, im Gemenge mit Zinnerz, Nephelin, glasigem Feldspath und Granat, auch in körnigem Kalk, sehr kleine Krystalle.

Russland. *Ural*: *Alabaschka bei Mursinsk*, in Krystallen (L. 219), von graulich-weißer bis berggrüner oder wasserheller Farbe, in Drusenräumen der Schriftgranit mit Albit. *Ilmen-Gebirge*, in sehr schönen, glänzenden, wohlausgebildeten Krystallen von rein-weißer Farbe, in einem grobkörnigen, drusigen Granit, auf grünem Feldspath aufgewachsen, oder in einem gelblichen Thon, welcher sich in den Drusenräumen findet. — *Oestliches Sibirien*: *Adontschelon bei Nertschinsk*, in blaulichen Krystallen von ausgezeichneter Grösse und Klarheit mit Beryll, Bergkrystall und Feldspath, in Drusenräumen des Schriftgranit. — *Kamtchatka*, in losen Krystallen.

Asien.

Ostindien. *Insel Ceylon*: Gegend von *Saffragan* und *Matura*, in einem, aus Zersetzung des Gneisses hervorgegangenen, Grusse, in losen Krystallen von weisslicher Farbe.

A u s t r a l i e n .

Neu-Holland. Gegend von *Bathurst*, in Geschieben von grünlicher und gelblicher Farbe.

A m e r i k a .

Vereinigte Staaten. *Connecticut*: *Trumbull*, in weisslichen Krystallen, mit Euklas, Flussspath, Glimmer, Magnetkies, Scheelit und Wolfram. — In den „*White Mountains*“ in farblosen Krystallen in Granit.

Peru.

Brasilien. *Capao do Lane* und *Boa Vista*, von rubinrother bis ins Violette spielender, von hoch- bis blassgelber Farbe, in Krystallen von seltener Schönheit, unter andern L. 219, 220, sowie N. 349 und 353, mit Bergkrystall und Euklas, Quarz und Steinmark in Braun-Eisenstein-Nestern; auch in Bergkrystall eingewachsen und lose. *Ilha da Pescaria* in der Nähe von *Rio Janeiro*, in krystallinischen Parthieen von gelber Farbe in Granit. *Tacuruca* in der Gegend von *Rio Janeiro*, in kleinen, gelben Krystallen in Granit. Auch in Rollstücken von weisser Farbe, als Begleiter des Diamantes im Sande einiger Flüsse.

T O R R E L I T H .**A m e r i k a .**

Vereinigte Staaten. *New-Jersey*: *Andover Furnace*.

TREMOLITH s. GRAMMATIT.

TRIKLASIT s. FAHLUNIT.

T R I P E L .**E u r o p a .**

England. *Derbyshire*.

Sachsen. *Potschappel*, im Steinkohlen-Gebirge. *Weissig* bei *Dresden*, Nester in Quadersandstein. *Ronneburg*.

Baiern. *Amberg*, auf Lagern mit Thon und Quarzsand.

Oesterreich. *Böhmen*: *Weissenberg* bei *Prag*, im Flötz-Gebirge. — *Mähren*: *Blansko*, *Brünn*, *Kromau*. — *Ungarn*. *Honthor Comitatz*: *Borfö*, in aufgeschwemmtem Lande.

Griechenland. *Jonische Inseln*: *Corfu*.

A f r i k a .

Tripoli.

T R I P H A N .**E u r o p a .**

Frankreich. *Départ. de l'Arriège*, in Granit.

Schottland. *Peterhead*, in Granit eingewachsen.

Irland. *Killiney* bei *Dublin*, in Granit.

Schweden. *Södermanland*: *Utön*, mit Feldspath und Quarz auf Magneteisen-Lagerstätten im Gneiss.

Preussen. *Mark Brandenburg*, als Geschiebe, doch nicht häufig.

Oesterreich. *Tyrol*: *Valtigels* bei *Sterzing*, in Granit. *Lisens* bei *Sellrain*, in Granit mit Glimmer.

A m e r i k a.

Vereinigte Staaten. *Massachusetts*: *Goshen*, mit Turmalin in Granit, von besonderer Schönheit. *Plainfield*, *Chesterfield*, *Norwich* und *Chester*, in krystallinischen und derben Massen in Granit.

T R I P H Y L L I N.

E u r o p a.

Baiern. *Rabenstein*, mit Quarz und Feldspath. *Bodenmais*, mit Quarz und Beryll, wahrscheinlich in Granit.

Russland. *Finnland*: *Kirchspiel Tammela*. (Tetraphyllin oder Perowskin genannt, dem Triphyllin sehr nahestehend.)

TRIPLIT s. MANGAN, PHOSPHORSAURES.

- T R O M B O L I T H.

E u r o p a.

Oesterreich. *Ungarn*. *Biharer Comitat*: *Rezbanya*, mit Malachit auf Kalkstein.

T R O N A.

A f r i k a.

Tunis, Algier und Tripoli.

Aegypten. Gegend von *Memphis*.

A m e r i k a.

Colombia. *Thal Lalaguilla* unfern *Merida*.

T R O O S T I T.

A m e r i k a.

Vereinigte Staaten. *New-Jersey*: *Sterling* (oder *Sparta*?), mit mit Franklinit.

T S C H E W K I N I T.

E u r o p a.

Russland. *Ural*: *Ilmen-Gebirge* bei *Miask*, mit Feldspath verwachsen.

T Ü R K I S.

Europa.

Preussen. *Schlesien*: *Jordansmühle* bei *Steine*, in schmalen Klüften oder Gang-Trümmern des Kieselchiefers, entweder die Klüfte ganz ausfüllend, oder als Anflug auf Wandungen des Kieselchiefers. In und mit derbem Quarz in breiteren Klüften des Kieselchiefers, mit dem Quarz verwachsen, und die Krystalle des Quarzes (doch selten) überziehend, oder in traubigen, stalactitischen Stücken mit Kieselchiefer in einer gelblichen, eisenschüssigen Erde zwischen der Dammerde und dem anstehenden Kieselchiefer.

Sachsen. *Oelsnitz*, in kleinen Platten, als rindenartiger Ueberzug auf Klüften, und in schmalen Trümmern, von spangrüner und himmelblauer Farbe, in Kieselchiefer.

Asien.

Persien. Gegend von *Nichabour*, bei *Khorosan*, auf Gängen in Thon-Eisenstein und in einer quarzigen Felsart; auch mit Thon im aufgeschwemmten Lande.

T U E S I T.

Europa.

England. Ufer des *Tweed*, in Sandstein.

TUNGSTEIN s. SCHEELIT.

T U R M A L I N. *

Europa.

Portugal. Gegend von *Porto*, in schönen Krystallen auf Quarz-Gängen in Granit. Unfern *Breto*, in Krystallen in Feldspath-reichen Parthieen des Granits.

Spanien. *Guadalaxara*: *Cajuelo* unweit *Buytrago*, in Krystallen von brauner und schwarzer Farbe, von besonderer Schönheit in Quarz im Gneiss. — *Carpetanas-Berge* bei *Escorial*. — Zwischen *Miraflores* und *Bustarvijeo*.

Frankreich. *Pyreniden*: Thal von *Sallat* unfern *Saint-Sernin*, in Krystallen von seltener Grösse (bisweilen von 5 Zoll Länge und einem

* Wo keine besonderen Farben-Angaben beigelegt wurden, ist von dem gewöhnlichen, am meisten verbreiteten, schwarzen Turmalin die Rede; um lästige Wiederholungen zu vermeiden, unterblieb die Abtheilung des Turmalins nach seinen Farbe-Varietäten, da in manchen Gegenden, z. B. auf Elba, das Mineral sich in den verschiedensten Farbe-Nuancen findet, ja zuweilen mehrere sich an ein und demselben Krystall wahrnehmen lassen.

Zoll Durchmesser), in Granit. *Cierp* im Thal von *Louchon*. Pass von *Oo*. Thal von *Süc*, einem Seitenthal des Thales von *Vicdessos*, in grossen Krystallen in grobkörnigem Granit. Gipfel des *Maladetta*, auf Klufflächen des Granits, in zierlichen Gruppierungen und eigenthümlichen Gestalten, gleich Flechten, Moosen oder andern organischen Gebilden. (Überhaupt fehlt der schwarze Turmalin nur selten in den Graniten der Pyrenäen.) *Départ. de l'Isère*: Gegend von *Chalanches*, krystallisirt, H. 114, 115 und 419, in Granit. *Départ. du Cantal*: *Saint-Flour*, in schönen Krystallen auf Quarz-Gängen im Gneiss. *Départ. de Saône-et-Loire*: *Martigny*, schöne grosse Krystalle in Quarz-reichen Parthieen des Granits. *Départ. de la Loire Inferieure*: *Berg Gohier* unfern *Nantes*, in dünnen, nadelförmigen Krystallen von brauner Farbe in Gneiss. *Cote de Pyriac*, krystallisirt, in Glimmerschiefer. *Départ. du Puy-de-Dôme*: *Pontgibaud*, in schönen Krystallen in Quarz. *Parent*, krystallisirt, in Granit. *Puy de Nadailhat*, in Granit. *Départ. du Haut-Rhin*: *Colmar*, in Granit. *Markirch*, in Gneiss.

England. *Cornwall*, auf Gängen in Granit und Thonschiefer. — *Devonshire*: *Bovey Tracey*, schöne Krystalle (L. 249), mit Apatitspath und Quarz. *Dartmoor*, in Granit.

Schottland. *Perthshire*. *Argyleshire*. *Invernesshire*. *Insel Man*, in Glimmerschiefer. *Portsoy*, in Feldspath-reichem Granit, der gangartige Räume im Granit füllt.

Irland. *Grafschaft Antrim*: *Mourne-Gebirge*, in Granit. Gegend von *Glennacanass*, in kleinen Krystallen in Granit.

Schweiz. *St. Gotthardt*: *Campo longo*, in Krystallen (unter andern L. 238, 241 und H. 114, sowie 115), von grüner Farbe, auch wasserhell, von seltener Schönheit, in Dolomit. *Taneda*, von brauner Farbe, auf einem Quarz-Gang in Glimmerschiefer. Höhen des *Scouro* bei der *Alpe Piora*, in schönen Krystallen in Glimmerschiefer. *Redreter* und *Medelser Thal*. *Cheronico*, in Glimmerschiefer, von Disthen begleitet. *Gaveradi*, mit Eisenglanz, Bergkrystall, Feldspath, Chlorit, und Glimmer; bisweilen nadelförmige Gestalten in Bergkrystall eingeschlossen. *Dissentis*, in grossen Krystallen in Quarz. *Canton Wallis*: *Binnenenthal*, Krystalle von gelber Farbe mit gelbem Glimmer, in Dolomit.

Schweden. *Westmanland*. *Vester-Fernebo-Kirchspiel*: *Käringbricka*, krystallisirt in Quarz. *Malma-Kirchspiel*: *Flintberg* unfern *Gislarbo*, in Quarz. — *Ostgothland*. *Vänga-Kirchspiel*: *Krokgrube*, mit Quarz in Feldspath. — *Nerike*. *Svennard-Kirchspiel*: *Emma*, in schwarzem Glimmer. *Hammar-Kirchspiel*: *Vena* unfern *Askersund*, in Gneiss, mit Granat, Wernerit, Kobaltglanz und Magnet Eisen. — *Södermanland*: *Utön*, von schöner, blauer Farbe, auf Magneteisen-Lagerstätten in Gneiss, mit Feldspath und Petalit.

Norwegen. *Stift Christiania: Skutterud*, mit Wernerit, Kobaltglanz und Hornblende, in Glimmerschiefer. *Sättersberg* bei *Fossum*, im Albit in Gneiss. — *Stift Christiansand: Arendal*, schöne Krystalle (N. 233), auf Magnet Eisen-Lagerstätten in Gneiss.

Harz. *Andreasberg, Sonnenberg*, in schönen Krystallen, N. 133, in Drusenräumen des Granits, von Steinmark und krystallirtem Quarz begleitet, auch daselbst auf der ehemaligen *Grube Theuerdank* (die sogenannten „Zinn-Graupen“ vom Harz). *Rosstrappe*, derb und krystallisirt, auf einem Quarz-Gang in Granit. *Bruchberg* in der Nähe des *Torfhauses* am *Wormberge* bei *Braunlag*, in kleinen Krystallen, häufig büschelförmig gruppirt, auf Klüften von Hornfels. *Brocken, Rehberg, Ilsenstein, Teufelsmühle, Ramberg, Feuerstein* bei *Schierke*, in stängeligen Parthieen in Granit.

Sachsen. Gegend von *Johanngeorgenstadt, Schönheide, Eibensteinock* (sehr in die Länge gezogene und zu vielen gruppirt Krystalle), *Schneeberg, Penig, Schönberg, Neuberg* bei *Falkenstein*, in Krystallen und büschelförmigen Parthieen in Granit. *Zschorlau*, in schönen Krystallen und in grossen, derben Massen im Quarz in Granit (hier auch in losen Krystallen). *Hinterer Fastenberg* bei *Johanngeorgenstadt*, in schönen, langen Krystallen, häufig büschelförmig gruppirt, mit Quarz und Talk, in grobkörnigem Granit. *Geyer, Naundorf, Oberjugel*, in Krystallen und krystallinischen Parthieen, in Granit. Zwischen *Hartmannsdorf* und *Mühlau*, in langen Krystallen, bisweilen in Quarz-Krystallen eingewachsen, auch nesterweise, in Drusenräumen des Granites. *Rochsburg*, in schönen, dicken Krystallen in Granit. Gegend von *Freiberg: Hilbersdorf, Gross-Schirma, Halsbrücke*, sowie in der Nähe von *Marienberg, Erbsdorf*, in Krystallen in Gneiss. *Wildsberg*, bisweilen in knieförmigen Krystallen in Gneiss. Gegend von *Pesterwitz*, derb und krystallisirt, in Syenit. *Siebenlehn*, nadelförmige Gestalten in Granit. *Sachsenfeld, Schwarzenberg, Beyerfeld* u. a. a. O. in Glimmerschiefer. Gegend um *Eibensteinock*, besonders am *Auersberg, Sosa* und *Grünhain*, im Gemenge mit Quarz, eine eigenthümliche Gebirgsart, den „Turmalinschiefer“ bildend. *Schneckenstein* bei *Auerbach*, in Krystallen in Drusenräumen des Topasfels, mit krystallirtem Quarz, Topas und Steinmark. *Rittersgrün*, mit Zinnerz und Quarz. *Johanngeorgenstadt* und *Marienberg, Eibensteinock* und *Schneeberg*, auf Erz-Gängen, in Krystallen, büschelförmige Parthieen, mit Zinnerz, Blende, Arsenikkies, Bleiglanz, Quarz, Flussspath, Barytspath und Kalkspath. *Penig*, in schönen, pfirsichblüthrothen, bisweilen auch dunkelgrünen Krystallen, zugleich mit schwarzem Turmalin und Lepidolith, in Granit. *Kleinchursdorf*, in pistaziengrünen Krystallen in Drusenräumen des Granits; bisweilen besitzen auch diese grünen Krystalle braune Endflächen.

Sachsen-Coburg. Gegend von *Steinbach* und *Brotterode*, in Krystallen und strahligen Parthieen in Granit.

Sachsen-Meiningen. *Schweina*, in kleinen Krystallen in Granit.

Hessen-Cassel. Gegend von *Bieber*, in kleinen Krystallen in Glimmerschiefer.

Hessen-Darmstadt. *Auerbach* an der *Bergstrasse*, in grossen, selten reinen und ausgebildeten Krystallen, in einem verwitterten Schrift-Granit. (Kamen neuerdings wieder schön vor.)

Baden. Gegend von *Heidelberg*, besonders in der Nähe von *Schlierbach*, im Granit, selten in ausgebildeten Krystallen, unter andern die Formen L. 238 und 239, welche sich in reinen Parthieen des Quarzes eingewachsen finden; häufiger in krystallinischen, sternförmigen, strahligen Massen im Granit. Gegend von *Freiburg*, im Gneiss. An der *Schwarzbach* unfern *Brenden*, in nadelförmigen Krystallen im Quarz in Granit. *Neustadt*, in porphyrtigem Granit. *Hauenstein*, in Granit.

Württemberg. *Alpirsbach*, in Granit.

Baiern. Gegend am *Aschaffenburg*: *Gottelsberg*, in Quarz-reichen Parthieen des Granits. An der *Oelmühle* und *Bergmühle*, und bei *Glattbach*, oft schöne Krystalle in Glimmerschiefer. *Kahlgrund* bei *Schöllkrippen*, mit Quarz Adern im Glimmerschiefer bildend. *Zwiesel*, in Granit. *Hörlberg*, Krystalle von seltener Schönheit und Grösse, (so z. B. L. 238, mit der Entscheidung-Fläche), in Granit. *Kam*, in Granit. *Bernau*, in krystallinischen Parthieen in Granit. *Wisau*, in Glimmerschiefer.

Oesterreich. *Land unter der Ens*: *Felling* unfern *Krems*, krystallinische Massen, in Serpentin, von Feldspath begleitet. *Rastenberg* in der Nähe von *Krems*, in Granit. — *Land ob der Ens*: *Heubachthal*, in Chloritschiefer. — *Steiermark*. *Judenburger Kreis*: *Seethalalpe* bei *Zeiring*, in Gneiss eingewachsen. *Brucker Kreis*: *Leoben*, *Bruck*, in Gneiss. *Gratzer Kreis*: Gebirge bei *Thannhausen*, im *Sauerbrunn-Graben* bei *Stainz*, zierliche Krystalle in körnigem Kalk. *Marburger Kreis*: *Deutsch-Landsberg*, auf der Strasse der *alten Glashütte* zu, wohlausgebildete Krystalle, lose umherliegend, oder in Feldspath-reichem Gneiss eingewachsen. Fuss der *Schwamberger Alpe* und bei *St. Margareth*. — *Illyrien*: *Windisch-Kappel*, von gelber Farbe. — *Tyrol*: *Sterzing* und *Grainer*, Krystalle von brauner und schwarzer Farbe in Talk- oder Chloritschiefer. *Valtigels*, in Hornblende-Gestein, mit Granat (bisweilen denselben einschliessend), Chlorit und Quarz. *Brizen*, in Granit. *Predazzo*, derb und nadelförmige Krystalle, mit Kupferkies und Kupfergrün in Granit. *Ratschinges*, in granitischem Gestein, mit Beryll. *Monzon-Alpe*, in strahligen Parthieen auf Klufflächen des Syenits. — *Böhmen*: *Liebschitzer Thal* unfern *Bilka*, in grosser

Menge, schöne Krystalle in Gneiss. *Eisenstrass*, bei *Berg* unfern *Ronsberg* und am *Panzer*, in Quarz-Blöcken. *Merowitz*, Körner und Krystalle, als Begleiter des Pyrops, in thonigem Conglomerat. *Teutschbrod*, in kleinen Krystallen im Gneiss. *Gutglück-Zeche* bei *Kuttenberg*, in grossen Krystallen auf einem Granit-Gang im Gneiss. *Carlsbad*, adernweise in Granit. *Engelhaus*, in Granit. *Rabengrün*, in Granit. *Abertam*, in Krystallen und stängeligen Parthieen in Granit. Zwischen *Bidschow* und *Turnau*, kleine Krystalle in Quarz-reichem Thonschiefer. *Zinnwald*, lange Krystalle, zerbrochen und durch eine eisenschüssige Quarz-Masse wieder zusammengekittet. — *Mähren*: *Smrcezek*, von gelber Farbe. *Roschna*, in Granit mit Lepidolith, besonders in den Quarz-reichen Parthieen desselben, in schönen Krystallen von rother, auch grüner, Farbe. Gegend von *Winkelsdorf*, in grossen Krystallen — oft sind die Krystalle zerbrochen und durch Quarz wieder verkittet — in Quarz. Am *Bärenkamm*, zahlreiche kleine Krystalle in einem Gemenge von Quarz und aufgelöstem Feldspath. — *Ungarn*. *Sohler Comitat*: *Herregrund*, nadelförmige Krystalle in Glimmerschiefer. *Libethen*, in Quarz. *Zipser Comitat*: *Eisenbach* bei *Neudorf*, mit Kupferkies in Quarz. *Iglo* (oder *Neudorf*), krystallisirt, in Quarz.

Italien. *Sardinien*. *Savoyen*: *Chamouni Thal*, an mehreren Orten in Granit. *Piemont*: Thal von *Lanzo*. — *Mailand*: *Boladore* unfern *Tirano* im *Veltelin-Thal*, in Quarz-reichem Granit. Gegend von *Baveno*, in Granit. — *Toscana*. *Insel Elba*: *St. Pietro*, sehr ausgezeichnet, besonders durch die grosse Farben-Mannigfaltigkeit; rosenrothe, am Ende nicht selten farblose Krystalle; oft trennt eine kleine, röthliche Schichte das Wasserhelle. Krystalle, am untern Ende schwarz, in der Mitte gelblich-grün und am obern Ende rosenroth, die Farben schwarz und grün schneiden sich meist scharf ab, grün und rosenroth geben häufig in einander über. Krystalle, am aufgewachsenen Ende rosenroth, gehen ins Olivengrüne über, und sind am obern Ende mit einer dünnen, scharf abgeschnittenen, schwarzen Schicht bedeckt; oft von ziemlicher Grösse. Krystalle, am aufgewachsenen Ende schwärzlich-grün, gehen ins Wasserhelle über und sind am freien Ende mit einer scharf abgeschnittenen, schwarzen Schichte bedeckt. Krystalle von schwarzer Farbe sind sehr häufig. Was die Form der Krystalle anbelangt, herrscht wenig Mannigfaltigkeit; meist das sechseckige Prisma. *Capo di San Giovanni*, in kleinen Krystallen, unregelmässig im Granit vertheilt.

Griechenland. *Cycladen*. *Insel Naxos*: *Engares*, in schönen Krystallen in quarzreichen Parthieen des Granits; Krystalle häufig zerbrochen und durch Quarz wieder verkittet. *Wothri*, in kleinen Krystallen in Granit.

Russland. *Finnland*. *Kirchspiel Kuortane*, mit Tantalit in Granit.

Kirchspiel Somero: Dorf Penikaja, in Granit mit Beryll. — *Ural: Werchneiwinsk*, in Krystallen in Chloritschiefer. *Grube Pyschminkoi*, in der Nähe von *Beresowsk*, in grünen, nadelförmigen und haarförmigen Krystallen auf Wandungen der Quarz-Gänge im Granit, büschelförmig gruppirt, bisweilen einzelne Krystalle in krystallisirtem Quarz eingeschlossen. See *Schartasch* bei *Beresowsk* und *Bohorodskoi* an der *Tura*, Krystalle in Chloritschiefer. Goldseifenwerk *Schabrowskoi* unfern *Katharinenburg*, in kleinen Krystallen in Chloritschiefer-Geschieben. *Totschnaja Gora*, von brauner Farbe, in Körnern und Kugeln in losen Blöcken von Quarz eingewachsen. *Gornaschit*, schöne Krystalle, unregelmässig durcheinander gewachsen, in Chloritschiefer. *Syssertsk*, grosse Krystalle in Chloritschiefer. *Kassoibrod*, in der Nähe von *Katharinenburg*, in dicken, säulenförmigen Krystallen, von Korund begleitet, in Chloritschiefer; an den oberen Enden dieser Turmalin-Krystalle befinden sich säulenförmige Krystalle von Chlorit. *Ilmen-Gebirge*, in kleinen, feinen Krystallen und in stängeligen Parthieen, von schwarzer Farbe, in grobkörnigem Granit, besonders in dessen Drusenräumen in einem gelblichen Thon; auch in haarförmigen Krystallen in Topas-Krystallen eingewachsen. Gegend von *Slatoust*, unfern der *Achtenskischen Grube*, in Krystallen und strahligen Parthieen in Gneiss. *Schaitansk*, in Krystallen von verschiedenen Formen, von dunkel-karmesinrother, lichte-leberbrauner und braunlich-schwarzer Farbe; oft schliessen auch Krystalle einen anders gefärbten Kern ein, z. B. braune, einen rothen; von Lepidolith begleitet in Granit, auch lose in gelbem Thon. *Alabaschka* bei *Mursinsk*, in Krystallen von verschiedener Grösse, meist auf Albit oder Feldspath, in Schriftgranit. *Sarapulsk*, ausgezeichnete Krystalle von schön rother Farbe (Rubellit), kamen früher in einer, mit Granit-Gruss gemengten, Dammerde vor. — *Oestliches Sibirien: Adontschelon* bei *Nertschinsk*, schöne Krystalle in Drusenräumen von Granit, begleitet von Topas und Beryll.

A s i e n.

Ostindien. *Insel Ceylon*, krystallisirt, H. 114, und im Diluvialboden als Geschiebe, von rother, schwarzer und brauner Farbe.

A u s t r a l i e n.

Neu-Holland. *Van Diemensland*: am *Princess Royal Harbour*, in nadelförmigen Krystallen in glimmerreichem Granit. *König Georgs-Sund*, in grobkörnigem Granit. *Cap Wilson*, in kleinen Krystallen in Granit.

A f r i k a.

Nubien. *Kordofan*: am *Krduss*, in ziemlicher Menge in Krystallen von rother Farbe auf Quarz-Gängen in Granit. *Berg Kordofan*, in Granit.

Capland. In der Nähe des *Cap*, in schönen, grossen Krystallen, in Granit.

Insel Madagascar. Von grüner Farbe.

Amerika.

Grönland. *Karosulik* im *Ameraglikford*, in sehr grossen Krystallen (H. 114) in Glimmerschiefer. *Insel Nenorteik*. *Simiulak*, in Quarz. — *Disko-Eiland*, Krystalle in Granit.

Vereinigte Staaten. *Connecticut*: *Munroe*, in Glimmerschiefer. *Ashford*, sehr häufig in Granit. *Cornwall*, in grossen Krystallen in Granit. *Haddam*, Krystalle von besonderer Schönheit, in Granit. — *New-York*: *Gouverneur*, braunrothe Krystalle, begleitet von Apatit, Augit und Wernerit, in körnigem Kalk. *Greenfield*, in Granit. *Potsdam*, schöne Krystalle in Granit. — *Maine*: *Paris*, in Granit. *Brunswick*, schöne Krystalle in Granit. — *New-Hampshire*: *Washington Berg*, in Quarz-reichen Parthieen des Glimmerschiefers. — *New-Jersey*: *Newton*, mit Granat, Spinell und Rutil. — *Delaware*: *Wilming-ton*, Krystalle von rother Farbe, in Granit. — *Maryland*: *Baltimore*, von brauner Farbe in Quarz, auch in körnigem Kalk. *Cecil*, in sehr schönen Krystallen in Quarz. — *Pennsylvanien*: *London Grove*, wohl ausgebildete Krystalle in Quarz. *New-Garden*, schöne Krystalle in Quarz. *Bustleton*, auf Granit-Gängen im Gneiss. *East Bradford* und *West-Chester*, in schönen Krystallen in Quarz. *Newlin*, in Kalkspath. — *Massachusetts*: *Athol*, *Pelham*, in Gneiss. *Norwich*, in kleinen Krystallen auf Wandungen des Glimmerschiefers. *Westford*, in Granit. *Chester*, *Chesterfield* und *Goshen*, Krystalle von grüner, rother, blauer und schwarzer Farbe, von seltener Schönheit, mit Albit und Bergkrystall in Quarz-reichem Granit, der einen Gang in Glimmerschiefer bildet. Die Krystalle erreichen aber keine besondere Grösse; die rothen sind häufig in grünen eingeschlossen, nicht selten befindet sich eine kleine Lage von Talk zwischen dem eingeschlossenen und einschliessenden Krystall; häufig umhüllt ein grüner Turmalin-Krystall mehrere rothe; der blaue schliesst auch grüne, und der grüne blaue Krystalle ein.

Mexico. Gegend von *Comanja*, in Hornfels eingewachsen, auch in buschelförmigen Parthieen in Granit. *Penon blanco*, in sternförmigen Zusammenhäufungen in Granit.

Peru. Als Geschiebe, von rother Farbe.

Brasilien. Gegend von *Rio Janeiro*: *Campo de S. Anna*, von grüner Farbe, in Feldspath. *Vallongo*, auf Quarz-Gängen in Gneiss und in Granit. *Lameiraó*, nadelförmige Krystalle in Feldstein-Porphyr. *Matta Cachorro*, in Quarz. *Riachinho*, Krystalle in Quarz. — *Minas Geraes*: *Villa Rica*, in schönen Krystallen, von grüner Farbe, in einer

bröckligen, quarzigen Gestein. *Fazenda de Joab Games*, als Geschiebe. *Turquin*, in Granit. *Caxoeira*, in grossen, losen Krystallen.

Uruguay. *S. Luzia*, schöne Krystalle in Granit. *S. Sepé*, in nadel förmigen Krystallen in Quarz.

U M B R A .

Europa.

Preussen. *Westphalen*: *Schlossberg* bei *Wittgenstein*, nesterweise und auf schmalen Klüften im Thonschiefer.

Asien.

Klein-Asien. *Insel Cypren*, im „Flötz-Gebirge“, von Jaspis begleitet.

U N G H W A R I T .

Europa.

Oesterreich. *Ungarn*. *Unghwarer Comitat*: *Unghwar*. (Art und Weise des Vorkommens ist unbekannt.)

U R A L I T s. H O R N B L E N D E .

U R A N G L I M M E R .

Europa.

Frankreich. *Départ. de la Saône et Loire*: *St. Symphorien* bei *Autun*, blättrige Parthieen, theils mit federartiger Streifung, in Granit, auf kleinen Adern. *Départ. de la Haute-Vienne*: *St. Yrieux* unfern *Limoges*, in Granit. *Chanteloube*, in einem sehr zersetzten granitischen Gestein.

England. *Cornwall*: *Grube Tol Carn* unfern *Caharrack*, in einem zersetzten, Feldspath-reichen Granit, schöne, tafelförmige Krystalle von grasgrüner und brauner Farbe, von Uranpecherz, Kupferlasur, Malachit, Arsenikkies und Kupferkies begleitet. *Stenna Gwyn* bei *St. Austle*. *Grube Huel Jewel* bei *Caharrack*, in zahlreichen Krystallen. *Kupfergrube Gunislaka* bei *Callington*, ausgezeichnete Krystalle, oft von besonderer Grösse, von grüner und brauner Farbe, in Höhlungen von Quarz, mit Braun-Eisenstein, Eisenkies und Flusspath.

Sachsen. *Johanngeorgenstadt*, auf Erz-Gängen im Glimmerschiefer, tafelförmige Krystalle der Kernform, meist in und auf dichtem Braun-Eisenstein, auch auf, durch Eisenerz gefärbtem, Quarz, begleitet von Uranpecherz und Uranocker; neuerdings kommt das Mineral besonders schön auf der *Grube Tannenbaum* vor. *Eibenstock*, auf Eisenstein-Gängen, als Anflug auf Braun-Eisenstein oder auf eisenschüssigem Quarz und in Blättchen auf Granit. *Schneeberg*, mit Uranocker und Uranpecherz. *Zinnwald*, auf Klüften des Granits.

Baden. *Eisenbach* im *Schwarzwald*, auf einem Gang, der in Granit aufsetzt, mit Eisenglanz und Manganerzen. *Grube Sophia* zu *Witticheen*, auf Gängen im Granit; kam als Anflug auf Barytspath vor.

Württemberg. *Reimerzau*, dünne Blättchen in Granit.

Baiern. *Bodenmais*, mit Beryll, Feldspath und Tantalit⁶, in Granit. *Welsendorf*, mit Flussspath in Granit.

Oesterreich. *Böhmen*: *Joachimsthal*, nur selten, auf Erz-Gängen im Gneiss, mit Uranpecherz, Uranocker und Bleiglanz. *Zinnwald*, sehr kleine, tafelfartige Krystalle und krystallinische Parthieen, von lebhaft grüner Farbe, auf einem eisenschüssigen Gestein, und auf Gneiss aufgewachsen.

Russland. *Wolfs-Insel* im *Onega-See*, in Blättchen in Amethyst-Kugeln im Mandelstein.

Amerika.

Vereinigte Staaten. *Connecticut*: *Middlefield*, in feinen Schüppchen mit Apatit und Albit in Granit. — *Massachusetts*: *Chesterfield*, mit Albit in Granit.

URANOCKER.

Europa.

Frankreich. *Départ. de la Saône-et-Loire*: *St. Symphorien*, mit Uranglimmer in Granit.

Sachsen. *Johanngeorgenstadt*, mit Uranglimmer auf Erz-Gängen in Braun-Eisenstein.

Oesterreich. *Böhmen*: *Joachimsthal*, auf Erz-Gängen im Gneiss, mit Uranpecherz, Eisenkies und Bleiglanz.

URANOTANTAL.

Europa.

Russland. *Ural*: *Ilmen-Gebirge* bei *Miask*, undeutliche Krystalle und Körner mit Aeschynit in Feldspath eingewachsen.

URANPECHERZ.

Europa.

England. *Cornwall*: *Grube Tin Croft* bei *St. Die*, auch bei *Tol Caen*, mit Uranglimmer, Arsenikkies, Kupferlasur und Malachit in Granit.

Sachsen. *Johanngeorgenstadt*, auf Erz-Gängen mit Uranglimmer in Braun-Eisenstein. *Schneeberg*, mit Braun-Eisenstein und Kupferkies. *Annaberg* und *Marienberg*, wenig ausgezeichnet.

Oesterreich. *Böhmen*: *Joachimsthal*, auf Erz-Gängen im Gneiss, eingesprengt, derb, nierenförmig, mit Braunspath, Eisenkies und Blei-

glanz. *Przibram*, auf einem Gang, in nierenförmigen Gestalten, von Eisenkies begleitet.

URAN-VITRIOL s. JOHANNIT.

UWAROWIT.

Europa.

Russland. *Ural: Saranowskaja* bei *Bissersk*, kleine, glänzende Rauten-Dodekaëder mit schuppigem Rodochrom auf Eisenchrom aufgewachsen. *Kyschtimsk*, dünne Ueberzüge auf Eisenchrom bildend.

VALENCIANIT.

Amerika.

Mexico. *Silbergrube Valenciana*.

VANADINBLEIERZ s. BLEI, VANADINSAURES.

VARISCIT.

Europa.

Sachsen. *Mossbach*, auf Quarz und Kieselschiefer.

VARVICIT.

Europa.

England. *Warwickshire*.
Harz. *Ifeld*.

VAUQUELINIT.

Europa.

Russland. *Ural: Beresowsk*, sehr kleine Krystalle; büschelförmig aufgewachsen, oder in kleinen Lagen und Ueberzügen, zum Theil von chromsaurem und phosphorsaurem Blei begleitet, auf Klüften des Granits, oder auf Bitterspath als Ueberzug, auf Quarz-Gängen in Granit. *Bogoslowsk*, mit chromsaurem Blei auf Granit.

VERMICULITH.

Amerika.

Vereinigte Staaten. *Vermont*.

VERONESER ERDE s. GRÜNERDE.

VESUVIAN s. IDOKRAS.

VIGNIT.

Europa.

Frankreich. *Départ. de la Moselle*: *Vignes*, in Jurakalk.

VILLARSIT.

Europa.

Italien. *Sardinien. Piemont*: Gegend von *Traversella*, entschiedene rhombische Octaëder, begleitet von Bitterspath, Glimmer, Quarz und Magneteisen.

VIOLAN.

Europa.

Italien. *Sardinien. Piemont*: *St. Marcel*, mit Glimmer, Epidot und Quarz.

VITRIOL-BLEI s. BLEI-VITRIOL.

VIVIANIT s. EISENBLAU, SPÄTHIGES.

VOLBORTHIT.

Europa.

Russland. *Ural*: *Iwanow'sche* Kupfergrube bei *Perm*, angeflogen und in schuppigen Parthieen. *Turtschinow'sche* Kupfergruben, kleine olivengrüne Krystalle auf den Klüften eines, mit Malachit gemengten, thonigen Gesteins. Kupfergrube bei *Nischne Tagilsk*, kleine, schuppige Parthieen auf dichtem Braun-Eisenstein.

VOLTZIT.

Europa.

Frankreich. *Départ. du Puy-de-Dôme*: *Rosières* unfern *Pontgibaud*, auf einem Quarz-Gang, mit Eisenkies, Bleiglanz und Kupferkies.

VULPINIT s. ANHYDRIT.

WAD.

Europa.

Frankreich. *Départ. de la Saône et Loire*: *La Romanèche*, oft sehr ausgezeichnet, mit andern Manganerzen.

England. *Devonshire*: *Upton Pine*. — *Derbyshire*.

Preussen. *Rhein-Provinz*: Gegend von *Kirchen*, mit Braun-Eisenstein und Eisenspath, auf Gängen im Grauwacke-Gebirge.

Harz. *Elbingerode, Iberg, Zellerfeld*, mit Braun-Eisenstein.

Hessen-Cassel. *Wolfstiege* bei *Schnalkalden*, in Porphyr, mit Braun-Eisenstein und Eisenspath.

Hessen-Darmstadt. *Giessen*, etwas thonig, als ein bis anderthalf Fuss mächtiges Lager, auf „Uebergangs-Dolomit“, bedeckt von rothem plastischem Thon.

Nassau. *Schüttenbacher Graben* bei *Gräveneck*, mit Manganit in einem dolomitischen Gestein.

Baden. *Büchenbrunn* bei *Pforzheim*, in Braun-Eisenstein, der Gänge im Sandstein bildet.

Württemberg. *Neuenbürg*, als schaumartiger Ueberzug auf Braun-Eisenstein, welcher Gänge in buntem Sandstein ausmacht.

Baiern. *Naila* unfern *Baireuth*, mit Braun-Eisenstein. *Arzberg*, schön faserig und schaumig. *Amberg*, mit Braun-Eisenstein.

Oesterreich. *Illyrien: Hüttenberg*. — *Ungarn: Nadabula*.

Griechenland. *Cycladen: Insel Zea*, auf Braun-Eisenstein, mit Roth-Eisenstein, in körnigem Kalk. *Insel Andro*, als Anflug auf Klüften von Braun-Eisenstein, in Glimmerschiefer.

Polen. *Miedzianagora*, auf Braun-Eisenstein, auf Kupfererz-Lagerstätten in Muschelkalk.

Russland. *Ural: Achtenskische Grube* bei *Statoust*, erdige Parthieen mit Pyrolusit und Psilomelan.

WAGNERIT s. TALK, PHOSPHORSAURER.

WARWICKIT.

Amerika.

Vereinigte Staaten. *New-York: Warwick*, mit Idokras in körnigem Kalk.

WASSERBLEI s. MOLYBDÄNGLANZ.

WASSERKIES s. STRALKIES.

WASSERTALK s. TALK-HYDRAT.

WAVELLIT.

Europa.

England. *Devonshire: Barnstaple*, auf Adern in Thonschiefer, von seltener Schönheit. *Cornwall: St. Austle*, auf Gängen in Granit, mit Flussspath, Zinnerz, Kupferkies und Quarz.

Schottland. *Loch Humphrey* in der Gegend von *Dumbarton*, in Thonschiefer. *Correkwan*, eine der *Skiant-Inseln*, in Thonschiefer.

Irland. *Grafschaft Cork*: *Springhill*, als Ueberzug auf Kieselschiefer. *Tipperary*, in Kieselschiefer, sogenannter „Striegisan“.

Niederlande. *Belgien*: *Bihain*, auf Gängen in Thonschiefer.

Preussen. *Schlesien*: *Jordansmühle* bei *Steine*, als traubiger Überzug auf Quarz-Trümmern in Kieselschiefer, mit Türkis.

Sachsen. *Frankenberg* und *Langenstriegis* (hier der „Striegisan“), nadelförmige Krystalle, in bekannter Weise gruppirt, theils schön grün oder blau gefärbt, in Kieselschiefer; am erstgenannten Orte bisweilen von blaulicher Farbe.

Hessen-Darmstadt. *Diensberg* bei *Giessen*, auf Klüften des Thon- und Kieselschiefers.

Baiern. *Amberg*, *Grube St. Jacob*, als Ueberzug auf Klüften und Höhlungen von Braun-Eisenstein, welcher im Jurakalk vorkommt, sogenannter „Lasionit“.

Oesterreich. *Böhmen*: *Cerhowitz* in der Gegend von *Zbirow*, auf Klüften des Grauwacke-Sandsteins, in nierenförmigen Gestalten als Ueberzug.

Italien. *Neapel*: *Vesuv*, weiss, in Blöcken körnigen Kalkes, angeblich ausgeworfen bei der Eruption im Jahre 1822.

A m e r i k a.

Grönland. *Kanioak* in *Omenaksford*, in Kalkspath, von Quarz und Chaledon begleitet.

Vereinigte Staaten. *Pennsylvanien*: *Roxborough*, in Granit und Glimmerschiefer.

Brasilien. *Minas Geraes*: *Villa Rica*, in dem sogenannten Tapanoacanga, mit Manganerzen.

WEISS-BLEIERZ s. BLEI, KOHLENSAURES.

WEBSTERIT s. ALUMINIT.

WEHLIT s. LIEVRIT.

WEISSERZ s. ARSENIKKIES.

WEISSGÜLTIGERZ.

Europa.

Sachsen. *Freiberg*, auf Erz-Gängen.

WEISSIT.

Europa.

Schweden. *Dalekarlien*. *Stora-Kopparbergs-Kirchspiel*: *Fahun*, in Chloritschiefer.

WEISS-NICKELKIES s. ARSENIK-NICKEL.
WEISS-SPIESSGLANZERZ s. ANTIMONBLÜTHE.
WEISS-TELLUR s. TELLUR-WEISS.

WERNERIT.

Europa.

Frankreich. *Pyreniden*: Gebirge von *Aiguecluse*, in der Nähe des Thales von *Bastan*, in länglichen Krystallen, büschelförmig gruppiert, in Granit. *Mauleon* und *Castillon*, in Kalk, mit Eisenkies, Hornblende und Glimmer, sogenannter „Dipyrr“.

Schweden. *Dalekarlien*. *Garpenbergs-Kirchspiel*: *Garpenbergs-Kupfergruben*, in Kalkspath eingewachsen. — *Ostgothland*. *Hällestas-Kirchspiel*: *Hällestas*, mit Magneteisen, Granat und Apophyllit, in krystallinischen Parthieen in Granit. — *Wermeland*. *Grunns-Kirchspiel*: *Malasjö*, in derben und krystallinischen Massen, mit Strahlstein, Malakolith und Titanit, in körnigem Kalk. — *Upland*. *Dannemora-Kirchspiel*: *Dannemora*, auf Magneteisen-Lagerstätten im Gneiss. — *Södermanland*. *Svärta-Kirchspiel*: *Sjösa*, auf Magneteisen-Lagerstätten in Gneiss. — *Nerike*. *Vinterasa-Kirchspiel*: *Hesselkulla*, derbe Parthieen mit Epidot. *Hammar-Kirchspiel*: *Vena*, mit Kobaltglanz, Magneteisen und Granat in Gneiss.

Norwegen. *Stift Christiania*: Gegend von *Laurvig* und *Friedrichs-wärn*, in Zirkon-Syenit. *Skutterud*, krystallinische Massen mit Kobaltglanz in Glimmerschiefer. — *Stift Christiansand*: *Arendal*, auf Magneteisen-Lagerstätten, oft in ausgezeichnet schönen Krystallen, unter andern quadratische Säulen, dergleichen entseitet, sowie L. 249, theils nadelförmig, theils von mehreren Zoll Durchmesser, mit Augit, Glimmer, Epidot, Hornblende und Granat. *Egg* bei *Christiansand*, an Kanten und Ecken abgerundete Krystalle, eingewachsen in Kalkspath.

Harz. *Mühlenthal* und *Büchenberg* bei *Elbingerode*, in einzelnen Krystallen in Feldstein-Porphyr.

Sachsen. Gegend von *Chursdorf* und *Wünschendorf*, in Granit.

Hessen-Cassel. *Marburg*, kleine Krystalle in Höhlungen des Basaltes.

Oesterreich. *Tyrol*: *Lisens*, derb und krystallisirt, mit Andalusit und Granat in Granit. — *Mähren*: *Straschkau*, *Wiczenitz*, *Roschitz*, in körnigem Kalk.

Russland. *Finnland*: *Ersby*, mit Augit, Glimmer und Flussspath in körnigem Kalk. *Kürilakali*, durch Grösse ausgezeichnete Krystalle (L. 249 und 250), mit Leberkies und Kalkspath in körnigem Kalk. *Stor-gard*, mit Feldspath und Apatit in körnigem Kalk. *Wiborg* und *Hel-singfors*, in Granit.

Amerika.

Britisches Nord-Amerika. *Ober-Canada: Greenville*, in körnigem Kalk.

Vereinigte Staaten. *New-York: Gouverneur*, in schönen Krystallen in körnigem Kalk. *Amity*, in körnigem Kalk. — *New-Jersey: Newton*, in schönen Krystallen in körnigem Kalk. — *Connecticut: Stonington*, in krystallinischen Massen in Gneiss. — *Pennsylvanien: Franklin-Gruben*, Krystalle der Kernform, von Glimmer und Quarz begleitet. *Attleboro*, krystallisirt in körnigem Kalk. — *Massachusetts: Chester*, in undeutlichen Krystallen auf kleinen Gängen in Glimmerschiefer, mit Hornblende und Granat. *Bolton*, derb und undeutliche Krystalle, pfläsichblüthroth, mit Talk und Quarz in körnigem Kalk. *Bozborough, Carlisle, Chelmsford*, Krystalle und krystallinische Massen in körnigem Kalk.

WICHTYN.**Europa.**

Russland. *Finnland: Wichty*.

WIESENERZ s. EISENSTEIN, RASEN-.**WILLEMIT.****Europa.**

Preussen. *Rhein-Provinz: Altenberg bei Aachen*, mit Galmei.
Oesterreich. *Illyrien: Raibel*.

WILUTT s. IDOKRAS.**WISMUTH, GEDIEGENES.****Europa.**

Frankreich. *Pyrenäen: St. Jean* im Thal von *Gistain*, mit Speiskobalt auf Gängen in Thonschiefer.

England. *Cornwall: Redruth, Botallack*. — *Cumberland: Carrock*.

Schweden. *Dalekarlien: Ahls-Kirchspiel: Flodberg*, selten, mit Quarz in Glimmerschiefer. *Säthers-Kirchspiel: Bispsberg* oder *Betsberg*, auf Magneteisen-Lagerstätten mit Quarz und Talk. *Stora-Skedvi-Kirchspiel: Nyberg*, mit Kupfererzen in Kalkstein. — *Helsingland. Färilla-Kirchspiel: Loos-Kobaltgruben*, mit Speiskobalt, Nickelglanz, Wismuthglanz und Kobaltkies.

Norwegen. *Stift Christiania: Modum*, mit Kobaltglanz in Glimmerschiefer.

Harz. *Grube aufgeklärtes Glück zu Hasserode*, in schönen, blättrigen Parthieen mit Speiskobalt in Kalkspath.

Sachsen. *Annaberg*, mit Speiskobalt, Erdkobalt und Kalkspath. *Altenberg*, mit Quarz, Glimmer und Zinnerz. *Johanngeorgenstadt*, in eisenschüssigem Quarz mit Blende. *Marienberg*, in Leberkies eingesprengt, mit Barytspath. *Schneeberg*, krystallinische Massen, Bleche und baumförmige Gestalten, sowie bisweilen bunt angelaufen, mit Speiskobalt, Erdkobalt, Braunspath und Barytspath.

Reussische Lande. *Ullersreuth, Grube Arme Hülfe*, mit Wismuthglanz in Braun-Eisenstein.

Hessen-Cassel. *Bieber*, in schönen Krystallen (unter andern früher in Rauten-Dodekaëdern, sowie in den bekannten „spitzigen Rhomboëdern“ — entstanden durch Verlängerung der octaëdrischen Kernform in der Richtung einer der Flächenaxen — auch in krystallinischen Parthieen, in Blechen und eingesprengt), auf Gängen in Glimmerschiefer (die Gangmasse umschliesst nicht selten grössere und kleinere scharfeckige Bruchstücke des Gebirg-Gesteins), mit Speiskobalt, Kobaltblüthe, Arsenik-Nickel, Eisenspath und Barytspath. *Kesselgraben* unfern *Schmal-kalden*, mit Speiskobalt und Kalkspath in Kohlschiefer. *Riechelsdorf*, auf Gängen im Todt-Liegenden, mit Speiskobalt und Barytspath.

Baden. *Grube Sophie, Neu-Glück bei Wittichen*, auf Gängen im Granit, begleitet von Speiskobalt, Erdkobalt, Arsenik-Nickel, Nickelocker, Barytspath und Braunspath.

Württemberg. *Reinerzau*, mit Wismuthglanz in Granit.

Baiern. *Friedensgrube bei Lichtenberg* unfern Baireuth.

Oesterreich. *Steiermark. Judenburger Kreis: Neualpe* bei *Schladming*, kleine Parthieen in Speiskobalt eingewachsen, in Glimmerschiefer. — **Böhmen:** *Joachimthal*, auf Erz-Gängen im Gneiss, derb und drahtförmig, mit Speiskobalt, Braunspath und Kalkspath.

WISMUTHBLEIERZ s. WISMUTHGLANZ.

WISMUTHBLENDE s. KIESEL-WISMUTH.

W I S M U T H G L A N Z.

Europa.

England. *Cornwall: Redruth. Botallack.*

Schweden. *Dalekarlien. Stora-Skedvi-Kirchspiel: Nyberg*, mit Kupfererzen in Kalkstein. — *Westmanland. Skinskattebergs-Kirchspiel: Riddarhyttan*, mit Kupferkies und Magneteisen in Glimmerschiefer. *Norbergs-Kirchspiel: Stripasen*, in blättrigen Parthieen, mit Asbest und Granat in Glimmerschiefer. — *Werneland. Philippstadts-Kirchspiel: Pehrsberg*, auf Magneteisen-Lagerstätten in Glimmerschiefer. — *Hel-*

singland. Färilla-Kirchspiel: Loos-Kobaltgruben, mit gediegenem Wismuth, Speiskobalt, Nickelglanz und Eisenkies.

Norwegen. *Drammen*, nadelförmige Krystalle mit krystallirtem und derbem Granat.

Sachsen. *Altenberg*, mit Zinnerz, Eisenspath, Arsenikkies, Flusspath und Bergkystall. *Johannegeorgenstadt*, mit gediegenem Wismuth Kupferkies und Quarz. *Schwarzenberg*, nadelförmige Krystalle, krystal-
linische Parthieen und eingesprengt, mit Kupferkies in Quarz. *Schnee-
berg*, mit gediegenem Wismuth, Speiskobalt, Braunspath und Barytspath.

Reussische Lande. *Ullersreuth, Grube Arme Hülfe*, in Braun-
Eisenstein mit gediegenem Wismuth.

Hessen-Cassel. *Bieber*, früher in nadelförmigen Krystallen von besonderer Schönheit, begleitet von gediegenem Wismuth, Speiskobalt und Barytspath auf Gängen in Glimmerschiefer; auch gelb angelaufen, in kleinen spiessigen Parthieen in drusigen Räumen des Kupferschiefers.

Baden. *Grube Friedrich Christian* in der Gegend von *Wolfach*, auf Gängen in Gneiss, das sogenannte „Wismuth-Silbererz“ oder „Wismuth-Bleierz“, eingesprengt in Quarz oder Hornstein, selten in Flusspath, begleitet von Kupferkies, Braunspath, Barytspath und Kalkspath. *Grube Alt St. Joseph* bei *Wittichen*, auf Gängen in Granit, mit Speiskobalt, gediegenem Wismuth, Arsenik-Nickel, gediegenem Silber, Barytspath und Braunspath, das sogenannte „Wismuth-Kupfererz“.

Württemberg. *Reinerzau*, mit Flusspath in Granit.

Oesterreich. *Böhmen: Joachimsthal*, auf Gängen im Gneiss, mit Speiskobalt, gediegenem Wismuth und Braunspath. — *Ungarn. Kra-
schower Comitatz: Dognacska*, in Glimmerschiefer.

WISMUTH - KOBALTKIES.

Europa.

Sachsen. *Schneeberg*, mit gediegenem Wismuth, Speiskobalt und Braunspath.

WISMUTH, KOHLENSAUBES.

Europa.

Reussische Lande. *Ullersreuth, Grube Arme Hülfe*, in Braun-
Eisenstein, mit Wismuthglanz und gediegenem Wismuth.

WISMUTH-NICKELKIES s. NICKEL-WISMUTHGLANZ.

WISMUTHOCKER.

Europa.

Frankreich. *Pyrenäen: Thal von Gistain*, mit gediegenem Wis-
muth auf Gängen in Thonschiefer.

England. *Cornwall*.

Sachsen. *Johanngeorgenstadt*, mit gediegenem Wismuth, Wismuthglanz, Kupferkies und Quarz. *Schneeberg*, mit gediegenem Wismuth, Wismuthglanz, Speiskobalt und Barytspath.

Reussische Lande. *Ullersreuth*, mit Wismuthglanz, gediegenem Wismuth und Braun-Eisenstein in Umwandelungs-Pseudomorphosen nach Nadelierz.

Baden. *Schriesheim*, auf Barytspath-Gängen in Porphyr, in Umwandelungs-Pseudomorphosen nach Nadelierz.

Oesterreich. *Böhmen*: *Joachimsthal*, mit gediegenem Wismuth, Speiskobalt und Braunspath auf Erz-Gängen in Gneiss.

Russland. *Ural*: *Beresowsk*, mit Wismuthglanz auf Quarz-Gängen in Granit; auch in Umwandelungs-Pseudomorphosen nach Nadelierz.

WISMUTH-SILBERERZ s. WISMUTHGLANZ.

W I T H A M I T.

Europa.

Schottland. *Argyleshire*: *Glenco*, in Mandelstein.

WITHERIT s. BARYT, KOHLENSAURER.

W Ö R T H I T.

Europa.

Russland. Gegend von *Petersburg*, in krystallinischen Parthieen, mit Wernerit verwachsen, als Geschiebe.

W O L C H O N S K O I T.

Europa.

Russland. *Gouvernement Perm*: *Berg Infimictskoi*.

W O L F R A M.

Europa.

Frankreich. *Départ. de la Haute-Vienne*: *Puy les Vignes* unfern *St. Leonard*, grosse aber undeutliche Krystalle, auf Quarz-Gängen. *Départ. du Puy-de-Dôme*: *Pic de Prudelles*, in geringer Menge in Quarz.

England. *Cornwall*: *Herland*, *Pednandre* u. a. a. O., auf Erz-Gängen, mit Zinnerz, Arsenikkies und Quarz. *Wheal Maudkin*, in Umwandelungs-Pseudomorphosen nach Scheelit-Formen, von Arsenikkies, Blende, Chlorit und Quarz begleitet.

Schottland. *Insel Rona (Hebriden)*, auf Gängen von Schrift-Granit in Gneiss.

Schweiz. *Canton Uri*: *Weilerstauden*, mit Braunspath und Talk. *Bristenstock* bei *Amstäg*, krystallinische Massen, mit Talk und Chlorit in Talkschiefer.

Harz. *Pfaffen- und Meiseberg* bei *Neudorf*, auf Gängen mit Bleiglanz, Eisenspath, Kupferkies und Antimonglanz. *Strassberg*, in Quarz eingewachsen, der Gänge in Grauwacke bildet, von Eisenkies begleitet, zum Theil bunt angelaufen.

Sachsen. *Altenberg*, schöne Krystalle (L. 175), mit Zinnerz, Flussspath, Molybdänglanz, Speckstein und Quarz. *Geyer*, mit Zinnerz, Glimmer und Quarz. *Ehrenfriedersdorf*, mit Arsenikkies, Talk, Apatitspath, Flussspath, Steinmark und Quarz; bisweilen in Umwandlungs-Pseudomorphosen nach Scheelit,

Oesterreich. *Böhmen*: *Schlackenwald*, krystallisirt, mit Zinnerz, Talk, Quarz und Kupferkies. *Zinnwald*, zunächst dem Quarz und Glimmer daselbst am häufigsten, oft in Quarz eingewachsen, auch in grossen einfacher Krystallen (L. 174, 175 und 176) und in Zwillings-Krystallen auf Quarz oder krystallisirtem Glimmer, begleitet von Scheelit

Russland. *Oestliches Sibirien*: *Adontschelon* unfern *Nertschinsk*, krystallisirt, mit Molybdänglanz und Beryll, auf Kluftflächen und in Drusenräumen von Granit.

A s i e n.

Ostindien. *Insel Ceylon*: Gegend von *Candy*, in krystallinischen Parthieen in Granit.

A m e r i k a.

Vereinigte Staaten. *Connecticut*: *Trumbull*, mit Topas. *Huntington*, auf einem Quarz-Gang mit Scheelit. *Monroe*, mit Bleiglanz, Scheelit und Blende.

Westindien. *Insel Martinique*.

WOLFRAMOCKER.

A m e r i k a.

Vereinigte Staaten. *Connecticut*: *Huntington*, mit Wolfram auf einem Quarz-Gang.

WOLLASTONIT.

E u r o p a.

Schottland. *Salisbury Craigs* und *Castle Hill* in der Nähe von *Edinburgh*, in Dolerit. *Kilpatrik-Hügel* bei *Dumbarton*, in Mandelstein. Schweden. *Upland*. *Dannemora-Kirchspiel*: *Gökum*, in körnigem Kalk.

Hessen-Darmstadt. *Auerbach*, in körnigem Kalk, theils mit Granat verwachsen, an der Grenze des Gneisses, in welchem der körnige Kalk Gänge bildet.

Oesterreich. *Ungarn Kraschower Comitatz Szaska*, mit Grammatit, Strahlstein, Bunt-Kupfererz und Granat in körnigem Kalk.

Italien. *Kirchenstaat: Capo di Bove* unfern *Rom*, in Höhlungen des Dolerits. — *Neapel: Vesuv*, in körnigem Kalk, sowie in Gemengen aus Augit, Leucit und Glimmer, zuweilen begleitet von Idokras, Kalkspath und Davyn.

Russland. *Finnland: Ersby, Perkeniemi, Kulla*, in körnigem Kalk.

A s i e n.

Ostindien. *Insel Ceylon*, mit Granat in Gneiss.

A m e r i k a.

Grönland. *Orpiksok*, in strahligen Parthieen auf blätterigem Augit.

Vereinigte Staaten. *New York: Boonville*, mit Augit in körnigem Kalk. *Moriah*, in losen Blöcken mit Glimmer. *Willsborough*, mit Granat in Gneiss. — *Pennsylvanien: Attleboro und Easton*, in körnigem Kalk. — *Massachusetts: Chesterfield*, begleitet von Kolophonit, in körnigem Kalk.

WOLNÿN s. BARYT, SCWEFELSAURER.

W Ü R F E L E R Z.

E u r o p a.

Frankreich. *Départ. de la Haute-Vienne: Puy les Vignes* unfern *St. Leonard*, auf einem Quarz-Gang.

England. *Cornwall: Huel Gorland, Gwennap, Tin Croft, Carharrack*, auf Kupfererz-Gängen, mit Olivenit, Arsenikkies, Kupferkies und Quarz.

Sachsen. *Schwarzenberg*, am *Grauel*, mit Eisenkies in Glimmerschiefer.

Reussische Lande. *Lobenstein*, in kleinen Krystallen auf Nickel-Arsenikkies.

Baiern. *Langeborn im Spessart*, in zierlichen Krystallen auf Braun-Eisenstein. (Neuerdings wieder schön vorgekommen.)

A m e r i k a.

Vereinigte Staaten. *New-York: Edenville*, mit Arsenikkies und Kupferkies in Gneiss. *Derby*, in Gneiss. *Warwick*, mit Arsenikkies in körnigem Kalk.

WUNDERSALZ s. GLAUBERSALZ.

XANTHIT.

Amerika.

Vereinigte Staaten. *Amity*, in Körnern und blätterigen Massen in körnigem Kalk.

XANTHOKON.

Europa.

Sachsen. *Grube Himmelsfürst* zn *Erbisdorf* bei *Freiberg*, begleitet von Rothgültigerz-Krystallen. (Kam vor länger als vierzig Jahren vor.)

XANTOPHYLLIT.

Europa.

Russland. *Ural*: *Slatoust*, bei den *Schischimskischen Bergen*, in gelben, durchsichtigen, tafelförmigen Krystallen, in Talkschiefer eingewachsen.

XENOLITH.

Europa.

Russland. *Peterhof*, begleitet von Wörthit, in Geschieben, die vermuthlich aus Finnland stammen.

YTTERBIT s. GADOLINIT.

YTTERERDE, KOHLENSAURE.

Europa.

Schweden. *Upland*. *Ryds-Kirchspiel*: *Ytterby*, auf Klüften von Gadolinit.

YTTERERDE, PHOSPHORSAURE.

Europa.

Schweden. *Upland*. *Ryds-Kirchspiel*: *Ytterby*, in einem Gemenge von Feldspath und Glimmer mit Ytrotantalit.

Norwegen. *Lindesnäs*, in grobkörnigem Granit. *Hitteröen*, auf Granit-Gängen in Norit, einem Gemenge aus Feldspath und Quarz.

YTROCERIT.

Europa.

Schweden. *Dalekarlien*. *Stora-Kopparberg-Kirchspiel*: *Finbo* und *Brodbo*, in Quarz eingewachsen, mit Albit und Beryll.

Amerika.

Vereinigte Staaten. *New-Jersey*, *Franklin-Grube*.

YTTROTANTALIT.

Europa.

Schweden. *Dalekarlien. Stora-Kopparberg-Kirchspiel: Finbo und Brodbo*, in Granit, begleitet von Albit und Pyrophyllith. *Kararfsberg*, in Gneiss, mit Gadolinit und Pyrothit. — *Upland. Ryds-Kirchspiel: Ytterby*, in einem granitischen oder gneissartigen Gestein mit Ytrocit.

ZEAGONIT s. HARMOTOM.

ZEUXIT.

Europa.

England. *Cornwall. Huel-Unity-Grube bei Redruth*.

ZEYLANIT s. SPINELL.

ZIEGELERZ.

Europa.

Preussen. *Westphalen: Gegend um Siegen*, auf Eisenspath- und Braun-Eisenstein-Gängen im Grauwacke-Gebirge, von Kupferkies, Kupferglanz und Späiskobalt begleitet. — *Rhein-Provinz: Virneberg bei Rheinbreitbach*, auf Gängen im Grauwacke-Gebirge, mit Roth-Kupfererz, Kupferlasur und Malachit.

Harz. *Lauterberg*, mit Kupferkies, Malachit, Braun-Eisenerz und Quarz. *Iberg bei Grund*, mit Malachit, Kupferkies und Braun-Eisenstein.

Sachsen. *Annaberg*, auf Gängen in Gneiss, mit Braun-Eisenstein und Malachit.

Sachsen-Meiningen. *Saalfeld*, auf Gängen, mit Malachit, Braun-Eisenstein, Kupfergrün und Barytspath. *Kamsdorf*, mit Eisenspath, Braun-Eisenstein, Malachit, Kupferkies und Barytspath auf Gängen im Kupferschiefer-Gebirge.

Nassau. *Uckersdorf, Grube Goldkaute*, mit Kupferkies, Malachit und Barytspath in Diorit. *Fronhausen* unfern *Wissenbach*, von besonderer Schönheit, auf einer verlassenen Grube mit Malachit und Kupferkies. *Klangstein bei Sechshelden*, mit Eisen- und Kupferkies in Schalestein. *Strassebersbach*, mit Malachit, Kupferkies und Kupferlasur in Grauwacke. *Dillenburg*, auf Kupfererz-Gängen in Grauwacke, bisweilen in Umwandlungs-Pseudomorphosen nach Kupferkies.

Baden. *Grube Herrensegen im wilden Schapbach*, mit Kupferkies, Malachit und Quarz, auch in Umwandlungs-Pseudomorphosen nach Kupferkies, auf Gängen in Granit.

Württemberg. *Alpirsbach*, in Granit.

Oesterreich. *Tyrol: Ringenwechsel*, mit Kupferkies und Fahlerz in Kalkstein. *Maucknerötz*, in Braun-Eisenstein. — *Mähren: Platsch*, mit Kupferkies. — *Schlesien: Hohenberg* unfern *Würbenthal*, mit faserigem Malachit. — *Ungarn. Abaujvarer Comitat: Rudnok*, mit gediegenem Kupfer. *Biharer Comitat: Rezbanya*, auf Erz-Lagerstätten in Kalk, mit Kupfergrün, Malachit und Kalkspath. *Gömörer Comitat: Dobschau*, mit Kupferlasur, Braun-Eisenstein und Quarz, in Glimmerschiefer. *Kraschower Comitat: Moldawa*, auf Erz-Gängen, die theils im Glimmerschiefer, theils im Kalk aufsetzen, mit Braun-Eisenerz, Roth-Kupfererz und gediegenem Kupfer. *Szaska*, in körnigem Kalk, mit Kupfergrün, Kupferlasur und Roth-Kupfererz. *Dognacska*, mit Kupferkies und Malachit. *Orawicza*, mit Roth-Kupfererz und Malachit. *Sohler Comitat: Libethen*, mit faserigem Malachit und Quarz in Glimmerschiefer.

Russland. *Ural: Nischne Tagilsk*, mit Magneteisen in talkigem Schiefer. *Gumeschewskische Grube*, mit Roth-Kupfererz und faserigem Malachit. *Poläkowsk* unfern *Miask*, mit Kupferlasur und Kupfergrün. *Grube Tschistogorskoy* in der Gegend von *Miask*, im Gemenge mit Kupfergrün in Serpentin.

A f r i k a.

Nubien. *Kordofan: am Okelim*, auf Quarz-Gängen in Granit, mit Kupferlasur, Kupferkies, Kupferglanz und Kupferschwärze.

A m e r i k a.

Mexico. *Grube Tatahuelo* unfern des Gebirges von *San Jago*, mit Kupferlasur, Roth-Kupfererz und Malachit in Granit. *Cerro de la Merced* unfern *Asientos de Ibarra*, mit Kupferkies, Bunt-Kupfererz und Malachit, auf Gängen im Kalkstein. *Grube Santissima Trinidad* bei *San José del Oro*, auf schmalen Trümmern in Kalkstein, von gediegenem Gold, Kupferkies, Malachit und Kalkspath begleitet.

Brasilien. *Minas Geraes: Gegend am Ufer des Abaete*, mit Roth-Kupfererz und Kupferkies, auf einem Bleiglanz-Gang in Kalkstein.

Z I N K B L E I S P A T H.

E u r o p a.

Italien. *Sardinien: Monte Ponì* bei *Iglesias*, mit eisenschüssigem Quarz.

ZINKBLENDE s. BLENDE.

ZINKBLÜTHE s. ZINKSPATH.

Z I N K E N I T.

Europa.

Harz. *Wolfsberg* bei *Stollberg*, mit Quarz.

Z I N K O X Y D.

Amerika.

Vereinigte Staaten. *New-Jersey*: *Franklin* und *Sparta*, auf Lagern in Grauwacke, mit Quarz, Kalkspath und Granat.

Z I N K S P A T H.

Europa.

Frankreich. *Pyrenen*: *Aulus* im Thal von *Erce*, mit kohlen-saurem Blei und Galmei auf Erz-Gängen in Thonschiefer. *Départ. de la Manche*: *St. Sauveur*.

England. *Derbyshire*: *Matlok*, mit Bleiglanz in Kalkspath, auch in Umhüllungs-Pseudomorphosen (Skalenoëder, und Zwillinge desselben) nach Kalkspath-Formen. *Sommersetshire*: *Bristol*, auf Bleierz-Gängen in Bergkalk, in Verdrängungs-Pseudomorphosen nach Kalkspath. *Mendip-Hills*. *Durham*: *Allonhead*.

Schottland. *Leadhills* und *Wanlockhead*, auf Gängen in Grauwacke, mit kohlen-saurem Blei, Galmei und Bleiglanz.

Preussen. *Schlesien*: *Tarnowitz*, in Lettenlagen in Muschelkalk, mit Bleiglanz und Galmei. — *Westphalen*: *Britton* und *Iserlohn*, auf Nestern im „Uebergangskalk“, mit Galmei und Bleiglanz; an dem letzten der beiden Orte, auf der Grube *Stahlschmiede*, in ziemlich grossen Pseudomorphosen nach Kalkspath-Skalenoëdern. — *Rhein-Provinz*: *Altenberg* bei *Aachen*, mit eisenreichem gelblichen Thon, Galmei und Bleiglanz in „Uebergangskalk“.

Nassau. *Holzappel*, in kleinen Krystallen, auch derb und tropfsteinartig, mit Bleiglanz und Blende im Grauwacke-Gebirg.

Baden. *Nussloch* unfern *Heidelberg*, in kleinen Krystallen, mit Galmei und Braun-Eisenstein auf Nestern in Muschelkalk. *Hofsgrund*, in Krystallen und nierenförmigen Parthieen, auf Gängen in Gneiss, mit kohlen-saurem und phosphorsaurem Blei, Bleiglanz und Galmei. *Sulzburg*, *Riestergrube*, kam früher mit Blei- und Silbererzen vor.

Oesterreich. *Illyrien*: *Raibel* und *Bleiberg* bei *Villach*, in krystallinischen, nierenförmigen und stalactitischen Parthieen mit Bleiglanz und Galmei, in Kalkstein.

Russland. *Altai*: *Schlangenberg*, auf Erz-Lagerstätten in Thonschiefer. (Angeblich.)

Polen. Gegend von *Miedzianagora*, an mehreren Orten, in Muschelkalk und Muschelkalk-Dolomit, schalig, erdig, zerfressen, in Ku-

geln, als Ueberzug und krystallisirt, mit Galmei und Bleiglanz; bei *Kuklinagora* ist der mürbe Muschelkalk-Dolomit so von Zinkspath durchzogen, dass eine wahre Breccie entsteht.

Z I N K - V I T R I O L.

E u r o p a.

Spanien. *Guipuzcoa*: *Oyarsum*, von besonderer Schönheit.

Frankreich. *Départ. de l'Aveyron*: Gegend zwischen *Grand-Vabre* und *St. Parthens*, auf Klüften und Spalten im Glimmerschiefer.

Schweden. *Dalekarlien*. *Stora-Kopparberg-Kirchspiel*: *Falun*, als Efflorescenz auf Erz-Gängen.

Harz. *Rammelsberg*, auf alten Gruben, tropfsteinartig.

Nassau. *Holzappel*, in kleinen Krystallen und als Anflug, auf Erz-Lagerstätten im Grauwacke-Gebirg.

Oesterreich. *Ungarn*. *Honthor Comitatz*: *Schemnitz*, auf Erz-Lagerstätten in Diorit-Porphyr, in nierenförmigen Gestalten.

Polen. *Miedzianagora*, mit Bleiglanz und Eisenkies auf Erz-Lagerstätten in Muschelkalk, besonders in alten Bauen.

Z I N N E R Z.

E u r o p a.

Portugal. *Dorf Rebordoza*, in verwittertem Granit; auch in Körnern im Sande eines kleinen Baches. *Louzelos*, derb und eingesprengt in Quarz, der einen Gang im Thonschiefer bildet.

Spanien. *Galicia*: *Monterey*, krystallisirt, N. 92, mit Arsenikkies in einem granitischen Gestein.

Frankreich. *Départ. de la Loire-Inférieure*: *Pyriac*, in Granit. *Départ. de la Haute-Vienne*: *Puy les Vignes* unfern *St. Leonard*, im Quarz-Gebirge von *Blon* unfern *Vaury*, in Granit.

England. *Cornwall*: *St. Agnes*, schöne Krystalle, L. 183 und 185. *St. Austle*, *St. Columb*, *St. Michaelsberg*, *Redruth*, *St. Just*, *Poldice*, *Polgooth* u. a. a. O., das späthige und faserige Zinnerz (Holzzinn), sehr häufig, auf Gängen und im aufgeschwemmten Lande; die Gänge setzen theils im Granit, theils im Thonschiefer, besonders in der Nähe der Behrührung beider Felsarten auf, mit Wolfram, Chlorit, Apatit, Topas, Turmalin, Granat und verschiedenen Kupfererzen. Gruben bei *Tregurthy moor*, in einem aus Turmalin und Quarz gemengten Gestein (Holzzinn). *Grube Huel Coates* in der Nähe von *St. Agnes Beacon*, in sehr schönen Verdrängungs-Pseudomorphosen nach Feldspath-Formen auf einem Gang in aufgelöstem Granit. *Relestian-Grube*, als Pinner eigenthümlichen, aus Chloritschiefer-Geschieben bestehend, begleitet von Kupferkies.

Schweden. *Dalekarlien*. *Stora-Kopparberg-Kirchspiel*: *Finbo*, auf einem Quarz-Gang im Gneiss, mit Albit, Pyrophyssalith, Tantalit, Beryll und Glimmer.

Preussen. *Schlesien*: *Giehren*, eingesprengt und in kleinen Krystallen in Glimmerschiefer.

Sachsen. *Altenberg*, in schönen Krystallen und in krystallinischen Parthieen, mit Roth-Eisenstein, Steinmark und Quarz. *Ehrenfriedersdorf*, derb und krystallisirt, so z. B. H. 184, nicht selten in wohlausgebildeten Zwilling-Krystallen, begleitet von Topas, Amethyst, Glimmer, Flussspath, Steinmark, Talk, Arsenikkies und Eisenspath. *Eibenstock*, in derben Parthieen, mit Turmalin, Quarz und Glimmer. *Zinnwald*, mit Flussspath, Topas und Glimmer, derb und krystallisirt. *Breitenbrunn*, in Quarz eingesprengt, von Blende, Magneteisen und Kupferkies begleitet. *Johanngeorgenstadt*, derb und krystallisirt, mit Turmalin, Talk, Kupferkies und Quarz. *Geyer*, in Quarz, mit Flussspath, Steinmark, Talk, Topas, Braunspath und Arsenikkies. *Marienberg*, mit Steinmark, Flussspath, Braunspath, Talk, Chlorit, Blende, Arsenikkies und Eisenkies. *Schneckenstein* bei *Auerbach*, mit Topas in Drusenräumen des Topasfels.

Oesterreich. *Böhmen*: *Joachimsthal*, auf Gängen in Granit, eingesprengt und krystallisirt, mit Turmalin, Feldspath, Chlorit und Quarz. *Platten*, in Krystallen, begleitet von Talk, Bergkrystall, Chlorit und Glimmer. *Graupen* unfern *Bilin*, auf Lager-artigen Räumen in Gneiss, derb und krystallisirt, mit Kupferkies, Blende, Flussspath und Glimmer. *Zinnwald*, im Gemenge mit Quarz und Glimmer, erscheint fast nur fein eingesprengt, oder in Krystallen (H. 182, L. 186 u. a.), mit Flussspath. *Schlackenwalder* und *Schönfelder* Zinnerz-Lagerstätten, derb, auch in schönen Krystallen, meistens Zwilling-Gebilde, auch L. 186, auf Bergkrystall auf- und eingewachsen, mit Flussspath, Quarz, Talk, Apatit-spith und Glimmer. *Abertam*, derb und eingesprengt in Granit, von Turmalin und Magneteisen begleitet.

Italien. *Sicilien*: *Aetna*, in, von dem Feuerberge ausgeschleuderten, Granit-Bruchstücken, welche besonders in der Nähe des Gipfels gefunden werden.

Russland. Unfern der Festung *Tschintanska* und des Ausflusses des *Onon* in die *Indoga*, auf Granit-Gängen in Hornblendeschiefer, theils eingesprengt, theils in derben Parthieen, mit der Gangmasse verwachsen, auch in schönen Zwilling-Krystallen.

A s i e n.

Ostindien. *Pegu*. — *Halbinsel Malacca*. — *Königreich Siam*. — *Sunda-Inseln*: *Sumatra*. — *Insel Banka*: *District Marawang* (auf der

Ostküste), als Sand, mit kleinen Quarz-Geschieben und Bruchstücken; überhaupt ist diese Insel sehr reich an Zinn-Seifen.

China. In mehreren Provinzen verbreitet.

A m e r i k a.

Grönland. *Ivikaet*, Südseite des *Arksutfjord*.

Vereinigten Staaten. *Massachusetts*: *Chesterfiel*,¹ *Goshen*, mit Albit, Turmalin und Beryll in Granit.

Mexico. Gegend um *Guanaxuato*, so bei *Gigante*, *S. Felipe*, späthiges und faseriges Zinnerz, auf secundären Lagerstätten. *Cerro de la Heradura* und *Cerro Saca Mecate*, in der Nähe von *Xeres*, als Geschiebe im aufgeschwemmten Lande (Holzzinn).

Chile. Undeutliche Krystalle in einem aufgelösten, porphyrtartigen Gestein.

Brasilien. *Fluss Paraoseba*, als Geschiebe, sogenanntes Holz-zinn, im Sande.

Z I N N K I E S.

E u r o p a.

England. *Cornwall*: *Huel Rock* bei *St. Agnes*, auf Erz-Gängen, mit Kupferkies.

Z I N N O B E R.

E u r o p a.

Portugal. *Conna*.

Spanien. *La Mancha*: *Almaden*, auf Quarz-Gängen in Thonschiefer, in derben Parthieen, als Anflug und Ueberzug, auch in schönen Krystallen (so unter andern H. 28), mit gediegenem Quecksilber, Eisenkies, Kupfergrün, Quecksilber-Hornerz, Quarz und Barytspath. — *Asturia*: *Almadenejos*, *Camino* und *Mieres*. — *Galicia*: *Rio monte*. — *Valencia*: *La Creu*, von Kupfergrün und Kalkspath begleitet.

Frankreich. *Départ. de l'Isère*: *Chalanches*, in kleinen, ordigen Parthieen, mit Blende und Bleiglanz auf Erz-Gängen in Glimmerschiefer.

Preussen. *Westphalen*: *Müsen*, sehr kleine Krystalle auf Quarz, mit Kupferkies, Eisenkies, Eisenspath, Quarz und Barytspath, in Thonschiefer.

Sachsen. *Hartenstein*, in Quarz eingesprengt.

Baiern. *Felixberg* bei *Neustadt*, in eisenschüssigem Quarz. — *Rheinbaiern*: *Wolfstein*, *Stahlberg* und *Landsberg* bei *Moschel*, in krystallinischen Parthieen, schönen Krystallen (unter andern L. 140 und H. 28), derb, erdig, „faserig“ und als Anflug, mit gediegenem Quecksilber, Quecksilber-Hornerz und Amalgam, mit Braun-Eisenstein, Eisen-

kies, Fahlerz, Kupferkies und Barytspath, auf Gängen im Steinkohlen-Gebirge, auch als Ueberzug und Anflug auf Kohlensandstein. *Kusel* am *Potzberg*, auch — wiewohl selten — als Ueberzug auf Schieferkohle.

Oesterreich. *Land ob der Ens*: *Leogang* im *Salzburgischen*, eingesprengt in Quarz, der mit Talk verwachsen ist. — *Steiermark*. *Brucker Kreis*: *Erzberg* bei *Eisenerz*, kleine derbe Parthieen und Krystalle, mit Eisenspath in Kalkstein. — *Illyrien*: *Idria*, mit gediegenem Quecksilber und Quecksilber-Lebererz, im Schiefer-Gebirge, theils derb, theils krystallisirt, grob, fein eingesprengt im Schiefer und Kalkstein; auch als Anflug. *Neumarkt* und *Windisch-Kappel*. — *Tyrol*: *Sagran* unfern *Primör*, selten, in kleinen Krystallen auf senkrechten Porphyr-Klüften. — *Böhmen*: *Komarow*, oft in ansehnlichen Massen, bisweilen in kleinen Krystallen, auf einem Eisenerz-Lager, mit Eisenkies auf Klüften der Gangmasse im „Uebergangs-Gebirge“. — *Ungarn*. *Barscher Comitat*: *Kremnitz*, auf Erz-Lagerstätten in Diorit, als Anflug auf Quarz, mit Antimonglanz und Bleiglanz. *Gömörer Comitat*: *Szlana*, derb und krystallisirt, in Quarz und Kalkspath, begleitet von gediegenem Quecksilber, Eisenkies, Amalgam und Barytspath. *Honthor Comitat*: *Schemnitz*, nur selten, auf Erz-Lagerstätten im Diorit-Porphyr, auf Quarz, mit Bleiglanz, Blende, Eisenkies und Kupferkies. *Zipser Comitat*: *Schwedler*, mit Kupferkies und Braunspath. *Szlowenka*, mit Eisenspath und Eisenkies in Quarz.

Italien. *Toscana*: *Selvena*. — *Kirchenstaat*: *La Tolfa* bei *Civita Vecchia*, krystallinische Parthieen in Flussspath, begleitet von Blende. — *Sicilien*: *Paterno* und *Ossoro*, besonders Zinnobererde.

Russland. *Ural*: *Kalinowskoi* bei *Beresowsk*, *Woro-Pawlowsk* bei *Miask* u. a. a. O. im Seifen-Gebirge, nicht häufig, in losen, abgerundeten Körnern. — *Oestliches Sibirien*: Gegend von *Nertschinsk*. (Angeblich.)

A s i e n.

China. In mehreren Provinzen, besonders die Zinnobererde sehr verbreitet. — *Tibet*.

Japan.

A m e r i k a.

Vereinigte Staaten. *Connecticut*, als Sand und in Thonschichten.

Mexico. Gegend von *Durasno*, mit gediegenem Quecksilber, auf einer Schichte über Porphyr, über welcher schieferiger Thon liegt. *S. Juan de la Chica*, als mächtiger Gang im Pechstein-Porphyr. *Guadalcazar*, derb, mit Eisenkies und Bleiglanz auf einem Gang im Granit. *Cerro de la Tinase* unfern *Zacatecas*, auf Gängen in Kalkstein. Fuss des *Gigante*, bei *la Loma del Encinal*, auf Adern und Schnüren, in einem

durch Zersetzung des Porphyrs entstandenen Thon. *Frails* unfern *S. Felipe*, auf Gängen in Zinnerz-führendem Hornstein-Porphyr.

Colombia. *Azogue*, auf Gängen in älterem Sandstein. *Thal Santa Rosa*. *Berg Quindiu*, zwischen *Ibague* und *Carthago*. Zwischen *Azogue* und *Cuenca*, in abgerundeten Stücken, mit Blättchen von gediegenem Gold, im Sande.

Peru. *Sillacasa*, auf Gängen in Kalkstein. *Santa Barbara-Berg*, ein Lager bildend in quarzigem Sandstein, der zwischen schieferigem Thon und einer Kalk-Breccie liegt, mit Magneteisen, Eisenkies, Bleiglanz, Auripigment und Realgar.

ZINNSTEIN s. ZINNERZ.

Z I R K O N.

Europa.

Frankreich. *Départ. de la Haute-Loire*: *Expailly*, Krystalle der Kernform, sowie L. 211, mit Magneteisen in poröser basaltischer Lava. *Croustet*, in Basalt und in vulkanischem Tuff. *Départ. du Puy-de-Dôme*: *Perrier*, in kleinen Fragmenten in Sand, mit Topas und Beryll.

Schottland. *Sutherland*, mit Eisenkies, Epidot und Flussspath. *Fort Augustus*, auf Granit-Gängen.

Schweden. *Dalekarlien*. *Stora-Kopparberg-Kirchspiel*: *Finbo*, in kleinen Krystallen auf Granit-Gängen in Gneiss, mit Albit, Pyrophyllith, Beryll und Tantalit. *Elfdals-Kirchspiel*: *Asby*, in kleinen Krystallen (L. 210 und 212, sowie H. 18) in Syenit.

Norwegen. *Stift Christiania*: *Friedrichswärn*, *Laurvig* und *Hakkedal*, in Krystallen (L. 210, 211 und 214, sowie H. 18) von verschiedener Grösse, als bezeichnender Gemengtheil des Syenits.

Preussen. *Rhein-Provinz*. *Siebengebürge*: *Poppelsberg* und *Jungferenberg*, (Hyacinth) in dichtem Basalt. *Falkenberg*, *Gierswiese* bei *Honnef* und *Unkeler Steinbruch* bei *Oberwinter*, Krystalle (L. 211) in Basalt. *Wintermühlendorf*, in bolartig aufgelöstem Basalt. *Niedermendig*, in poröser Mülstein-Lava. *Laacher See*, in kleinen weisslichen Krystallen (L. 210) in „vulkanischen Bomben“, aus glasigem Feldspath bestehend und von Hornblende begleitet.

Sachsen. Gegend von *Meissen*, im *Plawischen Grunde*, in kleinen Krystallen zerstreut und nur selten in Syenit. Gegend von *Hohenstein* und zu *Hinterhermsdorf* bei *Sebnitz*, in Körnern und Krystallen im aufgeschwemmten Lande.

Oesterreich. *Illyrien*: *Pricklerhalt* und *Kupplerbrunn* unfern der *Saualpe*, auf Lagern im Gneiss, mit Epidot, Feldspath, Rutil, Glimmer und Eisenkies. — *Tyrol*: Gegend von *Trient*, mit Chalcodon und Preh-

nit. — *Böhmen*: *Trzibltitz* und *Podseltitz*, in abgerundeten Krystallen und Geschieben in Granatensand. *Meronitz*, in Körnern und Krystallen, als Begleiter des Pyrop, in thonigem Conglomerat. — *Mähren*: *Böh-misch-Eisenberg*, mit Wernerit, Strahlstein und Diopsid, in körnigem Kalk.

Italien. *Lombardei*: *Brendola* unfern *Vicenza*, in Mandelstein mit Saphir-Krystallen. — *Neapel*: *Vesuv*, kleine, theils violblaue Krystalle, unter andern die Form L. 213. Am *Monte Somma*, in „Auswürflingen“, Gemenge aus glasigem Feldspath und Nephelin, oder mit Hornblende, Glimmer und Augit gemengt, begleitet von Idokras, Granat, Sodalith und Topas.

Russland. *Ural*: *Ilmen-Gebirge* bei *Miask*, Krystalle (L. 211 und 212) von seltener Schönheit, gelb, mehr oder weniger durchsichtig, in einem Gemenge aus Feldspath, schwarzem Glimmer und Nephelin, dem sogenannten „Miascit“; auch braunlich-roth, mit Albit, Feldspath und schwarzem Glimmer, sowie mit Topas auf Granit-Gängen, und in Hornblende eingewachsen. *Turgojask* unfern *Miask*, grosse Krystalle in Syenit. Im *Seifen-Gebirge*, meist in kleinen Krystallen, durch starken Demantglanz ausgezeichnet; ziemlich häufig, so z. B. in den Seifenwerken bei *Beresowsk*, *Newjansk* u. a. a. O.

A s i e n.

Ostindien. *Hindustan*: *Madras*, besonders Gegend von *Ellore*, lose im Sande. — *Hinterindien*: *Pegu*, im Schuttland und im Sande der Flüsse. — *Insel Ceylon*: hauptsächlich Gegend von *Saffragan*, *Matura* und *Belligam*, sehr häufig in ausgezeichneten Krystallen, unter andern L. 210, 211 und H. 16, am seltensten in losen Octaëdern der Kernform, theils im Bette von Flüssen, oder in dem, aus Zersetzung des Gneisses hervorgegangenen Grusse, mit Körnern und Krystallen von Spinell, Granat und Amethyst.

A f r i k a.

Aegypten. *Assuan (Siena)*, in Syenit.

Westküste. *Senegambien*: *Insel St. Louis*, im Schuttlande und im Sande der Flüsse, mit abgerundeten Krystallen und Körnern von Chrysolith, Topas, Quarz und Magneteisen.

A m e r i k a.

Grönland. *Insel Kittücksüt* und *Portüsock*, in Krystallen, in sehr hornblendereichem Syenit.

Vereinigte Staaten. *Nord-Carolina*: *Buncombe*, in losen Krystallen. — *Pennsylvanien*: *Easton*, (angeblich) in Krystallen in Talkschiefer. *Attleboro*, in körnigem Kalk. — *Vermont*: *Middlebury*, in Syenit. — *New-York*: *Warwick*, in schönen Krystallen in Gneiss.

Evaberg bei *Amity*, mit *Wernerit* in körnigem Kalk. — *Connecticut*: *Haddam*, mit *Granat* und *Chrysoberyll* in *Granit*. — *Massachusetts*: *Beverly*, in Krystallen (L. 210) in *Syenit*.

Colombia. *Santa Fé di Bogota*, lose im Schuttlande und im Sande der Flüsse.

Chile. *Santiago*, in kleinen Krystallen in *Granit*.

Brasilien. Meist in Körnern, selten krystallisirt, aber von schönem Glanz, als Begleiter des *Diamants* in den Flussbetten einiger Flüsse.

ZOISIT s. EPIDOT.

ZUNDERERZ s. ANTIMONBLENDE.

Z U R L I T.

E u r o p a.

Italien. *Neapel*: *Vesuv*, wahrscheinlich ein Gemenge.

Zusätze, Nachträge und Berichtigungen.

S. 12 ist *Büdesheim* in *Hessen-Cassel* angegeben, statt in *Hessen-Darmstadt*.

S. 19. **ANDESIN.**

A m e r i k a.

Süd-Amerika. *Andes-Gebirge*, krystallinische Parthieen in Andesit.

S. 22. **ANTHOSIDERIT.**

A m e r i k a.

Brasilien. *Antonio Pereira*, mit Magneteisen gemengt.

S. 32. **APHRODIT.**

E u r o p a.

Schweden. *Wermeland. Philippsstadts-Kirchspiel: Langbanshytta*.

S. 38. **ARSENID-SIDERIT.**

E u r o p a.

Frankreich. *Départ. de la Saône-et-Loire: La Romanèche* bei *Mâcon*, faserige Parthieen von gelblichbrauner Farbe, auf Manganerzen sitzend, welche Gänge in Granit bilden.

S. 52. **BAMLIT.**

E u r o p a.

Norwegen. *Bamle*.

S. 57 ist *Neuenbürg*, aus Versehen, in *Baden* statt in *Württemberg* angegeben.

S. 63. **BEAUMONTIT.**

A m e r i k a.

Vereinigte Staaten. *Maryland: Baltimore*, kleine perlmutterglänzende Krystalle, von Haydenit begleitet auf Kluftflächen von Gneiss.

S. 74. (BERYLL.)

Massachusetts. *Royalstone*, schöne, grosse Krystalle in Quarz in Granit; nicht selten sind die Krystalle durcheinander gewachsen, oder dieselben erscheinen zerbrochen und die Quarz-Masse ist zwischen ihnen eingedrungen.

BERZELIT s. TALK-PHARMACOLITH.

S. 81. (BLEI, GEDIEGENES.)

Preussen. *Schlesien*: Gegend von *Charlottenbrunn*, in Blasenräumen von Porphyr.

S. 94. (BLEIGLANZ.)

Spanien. *Sierra de Gador*, grob-, auch feinkörnige unregelmässige Massen, in Dolomit unmittelbar eingewachsen, oder von gelbrother, lehmiger Erde umhüllt, hin und wieder von Kalkspath begleitet.

S. 119. CAPORCIANIT.

Europa.

Italien. *Toscana*: *Caporciano* im *Cecina-Thale*, unfern *Bourg de Monti*.

S. 130. CHILEIT.

Amerika.

Chile. Derbe und krystallinische Massen.

S. 144. (DIAMANT.)

Brasilien. *Serra du Grammaoa*, 43 portugiesische Stunden nördlich von der Stadt *Tijuco* (oder *Diamantina*), am linken Ufer des *Corrego das Rois*, in Itacolumit.

S. 149. EISEN-NICKELKIES.

Europa.

Norwegen. Gegend von *Lillehammer*, krystallinische Massen in Hornblende eingewachsen und von Kupferkies begleitet.

S. 180. *Dürnkunzendorf* ist in *Oesterreichisch Schlesien* angegeben, statt in *Preussisch Schlesien*.

S. 214. (FEUERSTEIN.)

Schweden. *Schonen*: *Limhamn*, in Kreide.

S. 227. (GEOKRONIT.)

Spanien. *Galicja: Meredo.*

S. 228. (GIGANTOLITH.)

Die näheren Fundorte sind: *Häcksari* und *Kirkkonummi*.

S. 238. (GOLD, GEDIEGENES.)

Russland. *Ural*: im Gold-führenden Schuttland bei *Miask*, bei den Seifenwerken *Zarewo-Nikolajewsk* und *Zarewo-Alexandrowsk*, in Gesehieben, theils von sehr beträchtlicher Grösse.

S. 240.

Brasilien. *Antonio Pereira*, in einem eisenschüssigen Conglomerat. — *Cantongo*, Fluss *Jacotintonha*, in Blättchen, welche mitunter noch Krystall-Flächen wahrnehmen lassen.

S. 252. (GRANAT, BRAUNER.)

Baden. *Eichelberg* bei *Rothweil* im *Kaiserstuhlgebirge*, schöne, kleine, glänzende Krystalle, von dunkel rothbrauner Farbe auf einem sehr zersetzten und gebleichten doleritischen Gestein.

S. 287. HYDROTALKIT.

Europa.

Norwegen. *Snarum*, weisse, perlmutterglänzende, blätterige Massen, als Ueberzug auf Steatit.

S. 295. I R I T.

Russland. *Ural*, Höhlungen in grösseren Stücken von Platin ausfüllend, auch in eisenhaltigeren, dunkleren Arten des Platin-Sandes.

S. 312. (KAOLIN.)

Russland. *Wolynsk*: in der Nähe von *Korzee*, ein mächtiges Lager bildend, enthält Quarz-Körner und Glimmer-Blättchen eingemengt.

S. 318. KILBRICKENIT.

Europa.

England. *Grafschaft Clarck: Kilbricken.*

S. 360. (LABRADOR.)

Russland. *Kijewsches Gouvernment*: am rechten *Dnieper-Ufer*, in Syenit.

S. 365. (LEDERERIT.)

Ist neuerdings auch bei *Greenville* in *Ober-Canada* vorgekommen.

S. 418. PLAKODIN.

Europa.

Preussen. *Westphalen*: *Müsen*, *Grube Jungfer*, mit Nickelglanz und Eisenspath, auf Erz-Gängen im Grauwacke-Gebirge.

S. 434. *Haueisen*, welches in dem *Reussischen Voigtlande* liegt, ist aus Versehen in *Oesterreich* angeführt.

S. 443. RIPIDOLITH.

Europa.

Oesterreich. *Tyrol*: *Schwarzenstein*.

Russland. *Ural*: *Achmatowsk*.

R O S I T.

Schweden. *Södermanland*. *Ackers-Kirchspiel*: *Acker*, rosenrothe Körner in körnigem Kalk. *Tuna-Bergslags-Kirchspiel*: *Kärrgrube*, schieferige Stücke, eingewachsen in Granit. *Kupfergrube* zu *Tunaberg*, begleitet von Amphodelith. *Halla-Kirchspiel*: *Baldursta*. *Husby-Kirchspiel*, wahrscheinlich in körnigem Kalk. — *Ostgothland*. *Hällestakirchspiel*: *Hällestakirchspiel*.

S. 450. (SALMIAK.)

Italien. *Neapel*: *Vesuv*, die Eruption von 1839 war ausgezeichnet durch einen wahren Reichthum der schönsten Salmiak-Krystalle, meist Octaëder, seltener Trapezoëder.

S. 459. (SCHWEFEL.)

Dänemark. *Island*. Mehrere Schwefel-Berge und Quellen im Tiefthale unfern *Krusevig*, im Nordosten des *Myvatn-Sees*, zwischen diesem See und dem Feuerberge *Leirhnukur* und *Krabla*, und in andern Gegenden.

S. 459.

A m e r i k a.

Quito. *Solfatara des Azufra*, als Rinde auf dem Boden, aus dessen Spalten Gase hervorströmen; das Mineral bildet sich so schnell, dass ein Stück Holz auf den Boden der Solfatara gelegt, nach wenigen Tagen mit den zierlichsten Schwefel-Krystallen bedeckt erscheint.

S. 462.

SERBIAN s. MILOSCHIN.

S. 502.

TENNORIT.**E u r o p a.**

Italien. *Neapel: Vesuv*, stahlgraue, dünne, sechs- oder dreiseitige Blättchen, auf schlackiger Lava im Krater und im seitlichen Schlunde, namentlich in jenem, welcher sich bei der Eruption von 1760 aufthat.

S. 506.

(TITANIT.)

Italien. *Neapel: Vesuv*, schöne, gelbe Krystalle in Blöcken körnigen Kalkes (wahrscheinlich Auswürflinge), begleitet von Idokras und Glümmer.

Inhalts-Übersicht

nach
alphabetisch-geographischer Ordnung.

E U R O P A.

P o r t u g a l.

Adica 235	Fauzes 482	Quintanilha 94. 429
Bellos 243	Fentozelo 94	Rebordoja 535
Breto 477. 511	Leboçao 429. 477	Rio Massaes 429
Campanho 496	Lissabon 235. 243. 371. 450	Rio Tua 342. 477
Cap Espichel 235	Lozuelos 535	Serra de Estevais 152. 371
Castanheiro 429. 477	Mogadunero 43 462	Serra da Marao 129
Cintra-Gebirge 371	Monte 235	S. Joao de Pesqueira 24
Coima 235	Pinheiro 255. 388. 477	39. 43. 94. 152. 342
Conna 535	Porto 482. 498. 511	Val de Barca 297
Errados 39 429	Quinta de Soito 94	Villar Cham 24. 429

S p a n i e n.

Albanaria 438	Bustarvijeo 511	Coruna 207
Albuquerque 207	Buytrago 447. 511	Cuenca 135
Alcaraz 224	Cabanas 388	El Cardoso 18. 145. 482
Alcolea 152	Cabo de Gata 140. 243	El Chantre 207
Alicante 71. 243	274 315. 371. 404. 413	Escorial 243. 511
Almaden 9. 53. 173	Cabrales 224	Espartinas 502
438. 439. 537	Cadix 299. 456. 494	Fondon 81. 216. 457
Almadenejos 537	Cajuelo 511	Carlitos 229
Almadovar 370	Calatayud 76	Granada 214
Almeria 18. 145. 243	Campotejar 359	Guadalcanal 26. 202. 444
Almuncar 192	Cap Ortegal 207	464. 467
Alpujarras-Gebirge 81	Carboneira 274. 413	Granatillo 140. 243
Ana 192	Cardona 484	Henares (Fluss) 64
Aranjuez 502	Carpetanas-Berge 511	Hinajosa 378
Artana 183	Carthagenä 4. 10	Horcajuelo 447
Badajoz 43. 130	Cobvalles 71	Jumilla 29
Bayarca 152	Cogolludo 129	La Gren 202. 537
Berja 216. 264	Concejo de Cabralas 318.	Linares 53. 81. 91. 92
Bilbao 177. 190	Conilla 299. 456	94. 332. 351

Llerena 103. 351. 378	Oyarsum 81. 94	Sierra de Cadix 192. 543
Logroño 29. 32	Paredes 170	Sierra della Caya 18
Madrid 51	Pico Sacro 177	Sierra de Mijas 103. 241
Malaga 46	Ponferrada 72	Sierra Nevada 152. 192
Marbella 46. 255	Pulzi 274	216. 241. 250. 264
Merado 544	Rio monte 537	Sommorestro 177
Mingranilla 34. 170	Rio Tinto 358. 378	Somosierra 129
Miraflores 511	Roalquilha 1. 10. 123	Teruel 378. 457
Molina 34. 170. 315	159. 289. 342 429	Truxillo 429
351. 495	Ronda 474	Tudela 24
Mulhacen 250	St. Jago di Compostella	Valencia 34. 170
Murcia 457	129. 170. 177 259 482	Valentia d'Alcantara 288
Negal 274	St. Lorenzo 292	Vallecas 63. 123. 265. 388
Nellin 494	St. Maria del Cubo 263	Villanueva del Pado 243
Nijar 243. 285	S. Philippo 438	Villarubia 484
Ocana 117. 259	Segura 378	Zalamea 274

Frankreich.

Ajaccio 207. 496	Barèges 3. 6. 13. 42. 46	Casa la briva 192
Aiguecluse 524	51. 64. 94. 130. 159	Casiuca 338
Aix 18. 216	192. 207. 229. 241	Castella 40
Aleçon 73	256. 292. 298 363	Castelnau 53. 429
Algayot 192	422. 496	Castelnaudray 299
Allemon 23. 38 51. 53	Bastan 524	Castet 152
64. 73. 156. 192.	Bastènes 35	Castillon 524
198. 318. 401. 447	Bastide de la Carrade 151	Cavaize 482
496	Bastide du Scron 486	Cavalière 482
Alleyras 149	Baud 482	Cervetto 422. 429
Altkirch 199	Bayonne 267	Chalanches 13. 24. 28. 42
Anglar 19. 72	Beaufort 504	43. 64. 78. 81. 86. 87
Angoumer 145	Beaujeu 148	94. 104. 113. 152. 159
Ardes 136	Beauvoisin 94. 104. 113	173. 207. 229 244. 260
Argenteuil 389	Belfort 216	275. 289 299. 322. 370
Argut 229	Belle Isle 10	378. 444. 457. 464. 467
Armentières 51. 422. 447	Benaud 429	470. 472. 477. 496. 504
Arront 159	Benous 129	512. 537
Aulus 53. 81. 224. 534	Bernet 496	Chamarelle 371
Aunis 299	Bernon 9. 503	Champeix 47. 53
Aurillac 411	Berteville 299	Champigny 123
Auteuil 9. 71. 260. 494	Bielsa 53. 173. 457	Champoléon 94. 104. 113
Autun 216. 518	Bihain 429	Chantagour 123
Bagnères de Bigorre 129	Bivels 54 113. 173. 342	Chanteloube 29. 72. 229
146	378	367. 518
Bagnères de Lucbon 159	Bluech 53. 94. 429	Chanturgue 34
363	Bongival 494	Charolles 447
Bahours 53. 94. 159	Bourlhous 4	Chateau Larcher 299
Baigorry 24. 53. 64. 103	Brassac 94	Chatelguyon 37
173. 202. 229. 342	Breçois 186	Chaudesaignes 207. 229
399. 429	Camps 342	Chazelles 72
Balme d'Auris 51	Cap Prudelles 110. 135	Chesny 87. 104. 160. 332
	Carbucia 207	342. 351. 358. 378. 392

Cirque d'Arbizon 51	Cavarnie 244	Limoges 29. 72. 272. 285
Clayette 207	Cèdre 227	311. 387. 518
Clermont 32. 110. 265	Cerbizon 120	Lobsann 71. 199
Col de Mende 192	Cergovia 34. 265. 300	L'Orient 244
Col de la Trappe 192. 241	Girromagny 54. 95. 252	Louchon 512
Col de Turmalet 244. 250	160. 192. 202. 216	Louroué 316
Collines de Beaux 503	311. 338. 429	Lützelhausen 1
Colmar 512	Cisay 299	Luneville 112
Combecave 124	Cistain 38. 129. 198. 318	Lurbes 229
Combelles 429	401. 422. 477. 524. 527	Luxeuil 149
Costebelle 400	Cistau 477	Lyon 87. 299. 325. 332. 342
Côte de Pompes 123	Gorge d'Escoubous 51	351. 358. 378. 450. 496
Côte de Pyriac 244	Gottcin 192	Maçon 542
Conlepeux 18	Gourdon 447	Maladetta 512
Coudes 53	Goutan 159	Malbose 53. 177. 186. 429
Cousons 299	Grenoble 228	Markirch 17. 28. 35. 33
Couvin 186	Güntzbach 207	40. 42. 54. 81. 95. 152
Creuzot 135	Hattstadt 263	160. 177. 186. 198. 202
Croustet 450. 503. 539	Hâvre 323	216. 244. 256. 300. 318
Dax 35	Huelgoët 81. 87. 94. 103	320. 338. 343. 351. 383
Dambach 229	361. 429	414. 429. 440. 444. 464
Delville 157. 177	Hureaux 272. 285	467. 470. 477. 505. 512
Dieppe 189	Hutte-aux-Cardes 260. 389	Marmagne 72
Dignac 311	Jehannville 371	Maronne 299. 504
Dore l'Eglise 229	Imbert 18	Martigny 512
Dourbe 95	Issoire 46	Masmünster 22
Durban 429	Kaisersberg 207	Massat 275
Ecogne 267	Kronthal 54	Maubeuge 299
Epernay 9. 503	Labasserre 159	Mauléon 145. 524
Erce 53. 224. 241. 534	Labouiche 149	Mausat 417
Escot 489	Labourd 159. 216. 299	Menat 417
Estaubé 213	La Buègne 4	Mende 311
Estenos 159	Lacour 103. 192. 342	Mendionde 229. 244. 255
Expailly 539	La Croix 81. 87. 92. 94	Menil-le-Montant 389. 460
Falgoux 270	La Gardette 64. 87. 94	Mersencac 156
Fayet 53	173. 202. 235. 342	Meudon 494
Figeac 224	378. 429	Meyrueis 53
Fins 415	Laminé 482	Mezel 390
Fiou 429	La Rochelle 299	Mézières 267
Firmi 8	La Romanèche 424. 429	Mihau 1. 129. 244. 288
Flaviac 39	521. 542	Misoin 443
Flexheim 263	Larrau 173	Mollières 112
Fontainebleau 299	Lasalle 4	Montauban 94. 103. 159. 439
Fontaines 4	Lasbordes 129	Montbrison 18
Fontcracon 53	Laudat 43. 371	Mont-Dore 270. 457. 478
Fontmort 156	La Villette 17	Mont-Dore les Bains 317
Forcalquier 71	La Ville Dieu 299	Montespau 300
Framont 152. 186. 415	La Youth 267	Montferrier 29. 482
Gassin 151	Le Puy-en-Velay 64. 94	Montmartre 77. 260. 264
Gatuzières 53. 94. 103	Le Tillot 394	299. 389. 457. 494
342. 429	Leuron 213	Montmirat 94. 429
	Lhers 192. 241	Montmort 404

Montolier 260	Plombières 70	Puy de Montchal 47
Montouliu 224	Pluffier 256	Puy de Nadoilbat 512
Montpellier 438 439. 481	Poitières 299	Puy de Pailharet 212
Mont Perdu 281	Polagnat 75	Puy de Pasredon 443
Mont-Perroux 43	Polyny 260	Puy de Piquette 32. 300. 390
Montrelais 113. 191	Pont du Chateau 45. 64 123. 389	Puy de Pouzet 212
Morlaix 256	Pontgibaud 73. 87. 140 160. 216. 229 244 325 417. 496. 503. 512	Puy de Poujet 244. 503
Murol 47. 390	Port de Clarabide 207	Puy de Poulet 212. 503
Nanterre 69	Port de la Glère 129	Puy de Pranal 58
Nantes 29. 43. 51. 53. 72 149. 151. 159. 190 192. 241 363. 422 429. 484. 505. 512	Port de la Picade 213	Puy de Sabresson 207
Nechers 75	Port d'Oo 298	Puy de St. Hyppolite 123
Neris 216	Port de Paillères 244	Puy de St. Romain 260 300. 389
Nery 149	Port de Pinède 281	Puy de Sancy 212. 457
Neuilly 300	Portet 156. 177. 192. 229	Puy de Sarcouy 136. 207
Neukirch 401	Poullaouen 81. 87. 93 94. 489	Puy de Soligat 136
Neuville 457	Poujot 311	Puy de Tartaret 47. 136. 207
Niederburbach 22	Pragnères 129	Puy de Trigon 212
Nuissière 104	Puy d'Anzerie 135	Puy de Vivanson 46
Nontron 404	Puy de Banne 260	Puy Dulin 199
Oberbergheim 263	Puy de Chalus 199	Puy Gros 46
Oisans 6. 13. 17. 43. 44 118. 130. 152. 156 422. 486. 490	Puy de Charade 65. 94 103. 135. 275	Puy Les Vignes 453. 528 530. 530
Oloix 53. 135	Puy de Chateix 53	Pyrac 585
Orleans 265	Puy de Chaumont 156	Queyrières 15. 390
Parent 411	Puy de Clugel 53. 94	Quincy 439
Paris 9. 69 77. 216. 258 260. 299. 300. 389 429. 460. 499	Puy de Corent 34. 47. 134 260. 275. 285. 300. 371. 429	Rampes 51
Passy 260. 429	Puy de la Chopine 505	Rancié (Berg) 37. 129. 156 159. 173. 177. 186. 299 342. 351. 366. 378
Paziols 159	Puy de la Courtade 54 65. 207	Rappoltsweiler 1. 10
Pechadoire 94	Puy de la Croix Morand 244	Restonja 10
Pechelbrunn 199	Puy de Crouel 123. 190	Ribeauville 217
Penne 184	Puy-de-Dôme 75. 275	Ribévanes 94
Perrier 73. 507. 539	Puy de la Poix 123. 199	Ribeyroux 429
Petreto 192	Puy de la Nugère 156	Rimbaud 40
Peyrat 438	Puy de la Rodde 46	Rimogne 371
Pic d'Arbizon 292	Puy de la Tache 152. 156	Rimont 281
Pic d'Ayre 64	Puy de la Vache 47. 149 156	Rioumaou 42. 486
Pic de Canbère 244. 250	Puy de la Valle 34	Robiac 94. 108
Pic d'Ereslids 3. 51. 64 130. 192. 207. 254 256 486	Puy de la Velle 300	Roche Corret 216
Pic d'Ise 3. 192. 207 244 256. 292	Puy de Louéire 229. 505	Rochefort 503
Pic de Prudelles 94. 235 244. 285 528	Puy de Marman 15. 300 290. 486	Roche Noire 46. 136
Pic du Midi 274. 482	Puy de Montaudou 123 275. 300	Roche Sanadoire 270
Pierre Buffière 505		Roffiac 35
		Roque de Balam 152
		Rosier 81. 87. 94. 103. 325 429
		Sable 244
		Saint Aignan 214
		St. Amant-Roche Savine 104

St. Avit 417	St. Sandoux 390	Ustelleguy 53. 64. 173
St. Bensile 411	St. Saturnin 53	Uzerche 505
St. Beat 241. 49a	St. Sauveur 81. 94. 103	Valhamargues 481
Saint Bel 104. 160. 325	159. 224. 300. 342. 429	Valogne 94
332. 351. 358. 378	St. Sernin 511	Vaujany 17
496	St. Symphorien 71. 244	Védrin 94
St. Christophe 13. 17. 43	518. 519	Vernet 34
63. 140. 152. 422. 447	St. Yrieux 311. 347. 518	Verrière 47
St. Etienne 103. 185. 202	Saleshan 34a	Vertaison 34
342. 378. 450	Salaix 140	Viande 113. 159. 173. 342
St. Flour 217. 229. 51a	Salins 64. 173. 299 447	Videssos 37. 140. 156. 259
St. Girons 429. 486	Sallat 511	173 177. 186. 229. 241
St. Genés Champanelle 275	Seix 140	299. 352. 351 366. 378
St. Jean 42. 318. 477. 524	Semur 429	385. 512
St. Leonard 40. 453. 528	Semur en Auxois 53. 216	Vic-le-Comte 10. 65. 207
530. 535	Séverac-le-Chateau 288	300
St. Martin 299	Soissons 71	Vic 420. 484
St. Mitre 260	Soulon 152	Vienne 64. 94. 123
St. Nectaire 34. 317	Stolzenbourg 54. 113. 159	Vignes 521
St. Ouen 389	173. 34a	Villefort 94. 342
St. Pardoux 417	Tambour 53. 160. 199	Villefranche 404
St. Parthens 535	Tarascon 275	Villers 71
Saint Pè 496	Thieviers 267	Vitry 227
St. Philipp 383	Tourmont 260	Volstorff 54. 113. 173. 34a
St. Ponnet 265	Tournel 94. 429	378
St. Prix sous Beauvray 80	Tull 35	Volvic 156. 505
St. Quentin 71	Uffholz 22	Vvassenheim 54
		Yronde 136. 390

E n g l a n d .

Allonhead 81. 87 95	Bradley 457	Cumberhead 186
Alston 95. 104. 240	Brighton 9	Curchill 1. 93
300. 319	Bristol 584. 494. 534	Dartmoor 18. 512
Alston-Moor 37. 52.	Brownlyhill 95	Dennibole 65
54. 81. 87	Buckfastleigh 35	Dolcoath 468. 477
Alva 464. 468	Caldbeckfell 224. 394. 453	Dufton 35. 52
Anglesark 52	Callington 3. 518	Darham 95
Anglesea 81. 91. 341	Calstock 464. 468	Ectormine 343
358. 389. 475	Calston 288	Endellion 25
Arkendale 52	Camborne 325	Exeter 424. 426
Ashby de la Zouche 479	Camborne Vean 335	Foxdale 95
Banwell 1	Canbrae 6	Garigill 300
Bannstaple 522	Cap Lizard 475	George-Hills 417
Beeralstone 81. 217. 430	Carharrack 45. 333 335	Codolphinball 29. 343
Birmingham 300	357. 473. 518. 530	Crashill 87
Black-Down 316	Carrock 525	Guernsey 192
Borroidale 256	Castletown 191	Gunnislake 518
Boston 54	Cherwell 69	Gwendra 503
Botallack 10. 29. 51. 177	Colebrockdale 183. 198	Gwennap 530
207. 319. 525. 526	Cooks Kitchen 202. 325	Hay-Tor 123
Bovey Trace 29. 512	330. 335. 343. 484. 502	Helston 87

Herland 528	Middle-Hulton 54	St. Just 10. 152. 160. 189
Hexham 52	Middleton Tyas 330. 335	244. 295. 319. 325
Huel-Basset 468	Moel Eillion 363	371. 535
Huel-Chance 401. 403	Morasion 192	St. Ives 91
Huel-Duchy 468. 472	Mount Sorrel 6	St. Michaelsberg 29. 73
Huel-Golden 81. 87	Nanslo 104	217. 417. 444. 507. 535
Huel-Gorland 217. 333	Nenthead 92	Shap 6
408. 530	Netherdale 87	Sheppey, laseel 54. 489
Huel-Jewel 518	New-Castle 450	Shotoverhill 260
Huel-Kind 507	New-Haven 9	Sidmouth 494
Huel-Mutrell 351	Norfolk 489	Skiddaw 129
Huel-Prosper 333	Nottingham 160	Snailback 81
Huel-Unity 394. 406	Nutfield 54	Snowdon 118
Huellea 288	Odin Mine 191	Stenna-Cwyn 29. 241. 518
Jallington 316	Ormskirk 199	Stephens Church 311
Jersey 192	Oxford 260	Tavistock 202. 300. 316
Ilfracombe 35	Padstow 81	371
Isis 69	Pengelly 401. 453	Tin Croft 152. 330. 333. 357
Keswick 129. 192	Pensance 91	406. 484. 530
Kilbricken 544	Poldice 535	Tintagel 6
Knaresborough 494	Poldory 325	Tol Carn 351. 378
Lands-End 6	Polgoath 10. 535	Trevaunance 507
Laxey 82. 95	Plymouth 300	Trevison Mine 502
London 71	Redruth 104. 330. 335	Tuesdale 81. 87
Lostwithiel 490	343. 477. 490	Ulverstone 186
Malvern-Hill 6. 54	525. 526. 535	Upton Pine 424. 426. 522
192. 363	St. Agnes 29. 81. 87. 104	Walhope 52
Man 78. 82. 160. 244	149. 177. 217. 343	Wallow Crag 192
490. 512	378. 507. 535	Weardale 217
Matlock 224. 310. 534	St. Austle 51. 403. 473	Wheal Buller 333
Menabilly 395	518. 522. 535	Wheal Hope 87. 93
Mendip-Hill 93. 224. 534	St. Asaph 52	Wheal Maudlin 160. 173
Merken-Hill 52	St. Davids 160	528
Merridge 35	St. Die 6. 87. 217. 333	Wirksworth 92
Merthyr-Tydvill 269	351. 378	Wolfsrag 129

S c h o t t l a n d .

Aberdeen 239. 275. 395	Balaphatrich 270. 384	Bute 130
505	490	Cairndow 244
Airthrie 202	Ballantral 119	Cairngorm 507
Aplin 363	Ballinvalley 371	Calton-Hill 15. 22. 295. 494
Ardfin 131	Beauly 244. 256	Campsie 359
Ardnamurchan 411	Bechely 494	Canna 15. 47. 120. 275. 301
Ardtun 422	Beddgerlet 447	391. 411. 475. 486
Arran 3. 10. 22. 47. 54	Bishopton 257. 422	Carseg 15
65. 193. 208. 391	Blackford 124. 258	Castle-Hill 529
411. 430. 475. 486	Braidhills 124. 258	Chappel 33
490. 496	Broadford 292	Clyfton 319
Arthur Seat 136. 275. 422	Bruntisland 10	Coll 65. 95. 100. 193. 205
Avon-Berge 507	Bunesan 422	230. 275. 490

- Correlivan 522
 Corstorphin-Hills 390
 Craig-Chailleach 447
 Craigmillar 130
 Cramond 160. 173. 182
 Crien-Larich 475. 505
 Croiarich 213
 Dardagny 199
 Dollar 275
 Drumodoon 208
 Dumbarton 10. 15. 120
 139. 258. 263. 268
 272. 390. 422. 486
 503. 522. 529.
 Dumfries 157
 Dunbar 124 183
 Dundon 208 430
 Dunkeld 130. 244
 Dunvegan 33. 136. 475
 Edinburgh 15 22. 40. 47
 54. 124. 130. 136
 141. 160. 173. 177
 182. 186. 199. 208
 258. 275. 295. 301
 319. 343. 390. 422
 430. 475. 494 529
 Egg 411. 433
 Ely 244
 Eskdale 25
 Eskdalemuir 411
 Fair-Isle 330
 Fassnet 202
 Fassney-Burn 330. 336
 Frisky-Hall 15. 422
 Carsven 193
 Garvinmore 244
 Girvan 119. 462
 Clamich 193
 Glasgow 15. 77 257. 359
 422
 Glas 271
 Glen Fernat 51
 Glenturret 235
 Gloë 447
 Coatfield 3. 10. 65. 208
 Gometra r5. 301. 391
 Gourok 217
 Graham 385
 Harris 241. 384. 443
 Herdygio 217
 Huntly 482
 Hurler 77
 Icolmkil 298
 Inverary 230. 417
 Invercauld 507
 Inverness 494
 Jona 193. 213
 Islay 95. 371
 Keith 482
 Kerrera 212. 271
 Killikronkie 244
 Kilmalcolm 120
 Kilmuir 457
 Kilpatrick 120. 139. 272
 322. 361. 422. 486
 503. 529
 Kincaid 54 124. 301. 430
 Kinglass 213
 Kinkardine 29
 Kinnoul-Hill 1. 10. 54
 131. 160. 258. 271
 301. 430 486
 Kirkaldy 33. 214
 Leadhills 35. 39. 42. 54
 63 78. 82. 87. 89
 91. 92. 95. 100 113
 173. 177. 186 224
 235. 301. 352. 378
 401. 534
 Linlithgow 42. 54. 95
 100. 401
 Loch Humphrey 522
 Mainland 202. 325. 378
 Mar 507
 Milngravie 359
 Monaltrie 217
 Mull 15. 47. 120. 214
 256. 271. 301. 322
 391. 411. 422. 486
 Newburgh 505
 Ophirkirk 160
 Oransa 490
 Paisley 77. 361
 Papastour 217
 Parton Craigs 505
 Pennycross 256
 Perth 157. 160. 258
 Pertham 10
 Peterhead 395
 Petticour 475
 Pomona 199
 Portree 422
 Portsoy 18. 151. 288. 359
 499. 512
 Raasa 422
 Rannoch 447
 Rona 193. 528
 Rum 24. 47. 65. 124. 133
 212. 238. 265. 271
 288. 301. 411. 430
 Sandlodge 378
 Sanick 3
 Salisbury Craigs 10 15. 141
 177. 186. 301. 343 529
 Scalpay 47. 119. 151. 241
 275. 371. 462. 496
 Scavig 288
 Scarsough 447
 Sconirmore 411. 430
 Sky 1. 15. 33. 43. 47. 70
 120. 124. 136. 193
 212. 275. 288. 289
 292. 301. 316 322
 359 361. 390. 411
 422. 475. 486. 491
 Staffa 15 120. 160. 301
 391. 486
 Storr 301
 Strathaird 212
 Strath Farrar 244
 Strontian 95. 268. 301. 486
 493
 Sutherland 193. 539
 Swinanes 499
 Talisker 120. 212. 390
 Tilt 475
 Tumelbridge 244
 Tyndrum 319 343
 Tyrie 270. 298. 384. 490
 505
 Ulva 15. 120. 301. 391
 Unst 18. 35. 39. 135. 151
 241. 370. 371. 499. 384
 Wanlockhead 35. 42. 54
 63. 78. 82. 87. 90. 91
 92. 95. 100. 113. 173
 177. 185. 224. 301
 352. 378. 401. 534
 West-Craigs 22
 Wight 258
 Woodhaven 505
 Yell 325

I r l a n d.

Acklow 235. 503	Dublin 73. 113. 198. 208	Londonderry 25
Aghavanagh 129	292. 311 318. 244	Lough-Bras 73
Ballinaderg 95. 104	Dundrum 73.	Lough-Neagh 1. 271. 281
Balreagh 275	Dunseverie 200	Mourne-Gebirge 6. 10. 65. 73
Ballymeva 281	Durleary 73. 208	152. 157. 208. 230
Ballymoney 502	Ferrytown 4	241. 244. 285. 359
Ballymurtach 343	Galoway 35. 113. 160	361. 395. 397. 430
Baltinglass 129	214. 217. 430	447. 486. 507. 512
Belfast 15. 133. 152. 281	Cerron Point 9	Newry 411
Benyavensgh 15	Glassdrummond 250	Portnuck 371
Black-Rock 65	Glenarm 234 366	Portrush 9. 120. 197. 361
Carrickfergus 4	Glendalough 54. 95	Rathlin 71. 170. 197
Carriglinneen 505	Glenmalour 482	Riesendam 38 120 268
Carymoney 133. 152 281	Glennacanass 512	285. 391. 493
Clonakilly 61	Granard 454	Sandy Brae 65. 407 411. 413
Croneboce 73. 343	Howth 198	Slieve Donard 275
Dalkey 54. 244	Killiney 18. 318	Spring-Hill 523
Dolphinsbara 113	Kilkenny 256	Tipperary 523
Donegal 250	Kilranelagh 244. 250	Town-Hill 287
Douce 18	292. 311	Ulla 95. 343.
Drumbhof 275	Limerick 95. 343	Waterford 430
		Wicklow 482. 503

N i e d e r l a n d e.

Angleure 267	Flónes 225	Longwilly 82. 95. 104. 160
Bihain 523	Huy 225	301. 430
Chaud-Fontaine 60	Lüttich 60. 160. 225. 267	

S c h w e i z.

Aarau 71. 214. 289. 494	Breithorn 371	Davosser Thal 225
Airolo 244. 264	Breuil 160. 241. 145. 275	Dazio 146. 160. 241. 292
Alpe Albin 157	Brieg 50. 65. 86 462. 497	Dissentis 65. 193. 244. 301
Alpe di Filera 298	Brienz 78. 217	422. 505. 512
Alpe Piora 482. 512	Bristen 505	Egine-Thal 490
Amstäg 4. 65. 118. 193	Brugg 117	Egli-Thal 505
228	Campo longo 146. 147	Faido 146 483
Andermatt 371. 497	160. 241. 244. 322 512	Ferrara-Thal 157. 173
Baden 110	Canaria-Thal 244	Fianel 157
Bagnes Thal 131. 160. 490	Cautern 385	Finnel-Gletscher 250. 253
Ballzindler Thal 395	Chalex 199	292. 412 505
Bannberg 371	Chandoline 22	Firudo 3. 152. 292
Basel 71. 228	Chatenoy 199	Furca 173
Bergün 35	Cheronico 146. 483 512	Galanda 160. 235
Bex 19. 20. 45. 95. 104	Chiamut 17. 54. 495	Gaveradi 3. 65. 152. 447
161. 260. 301. 484. 494	Chiedro 160. 490	493. 505 512
Binnen-Thal 11. 17. 54	Chur 95	Gastinen 65
78. 104. 120. 147	Cima de Bosco 275	Geisspfad-Pass 144. 230
230. 301. 371. 431	Col de Fenêtre 152. 160	490. 504
440. 512	Crispalt 14. 301. 447	Giacomo 146

- Gibelbach 11. 217
 Gibel-Thal 301
 Gilgenberg 160
 Clarus 11. 160. 217. 339
 Göschenen 486
 Göschenen-Alpe 217
 Conzen 54. 152. 160. 186
 217. 301. 371. 386
 424
 Gotthardt 3 6. 14. 43. 47
 51. 63. 65. 78. 131
 140. 144. 146. 152
 157. 160. 173. 193
 208 217. 230. 241
 244. 256. 260 272
 275. 292 301. 322
 361. 371. 395. 413
 422 430 447. 482
 486. 505. 512
 Griess Gletscher 244. 483
 Grimsel 65. 217
 Criadelwald 186
 Cuspis 193
 Gutannen 193. 505
 Haffner 230. 256
 Ilanz 77. 202
 Imfeld 497
 Jochli-Berg 65
 Käerschlund 193
 Kreuzli-Thal 301. 486
 Kristalliner-Thal 65
 Küttigen 214. 289
 Laax 486
 Lauterbrunn 54. 95. 104
 124. 186. 301
 Liviner-Thal 146
 Locles 265
 Lucendro 3. 395
 Luckmanier 29
 Lupnezer-Thal 77
 Maderaner-Thal 65. 193
 Maggia 17. 29. 47. 144
 193. 217. 244. 361
 422. 486. 505
 Marchelin 310
 Marmels 6
 Matterhorn 371. 490
 Matter-Thal 412
 Mayen-Thal 363
 Medelser-Thal 51. 65. 95
 173. 301. 512
 Miage-Gletscher 391
 Mollis 440
 Mont'Albrun 17. 487
 Monte Campione 146. 483
 Moeril 160
 Mühlhach 208
 Müllingen 117. 228
 Naders 65
 Neufchatel 199
 Niederwald 65. 486
 Nicolai-Thal 35. 144. 193
 245. 250. 253. 292
 412. 505
 Nuffener Pass 244
 Oberhalbsteiner Thal 160
 Peccia 422. 361. 486
 Pfeffersbad 208
 Pilatus 70
 Piora Thal 146
 Pomona 244. 254
 Pommatt 244
 Prato 146. 482
 Prettigau 65. 77. 160
 Priesterstock 301
 Prosa 505
 Redreter Thal 512
 Remus 110. 343. 440
 Rheinwald-Thal. 275
 Riedt 228
 Rienthal 486
 Römle-Gletscher 301
 Roth-Alp 193
 Sandalpe 160
 St. Anna-Gletscher 14
 43. 63. 217. 497
 St. Gallen 453
 St. Maria 29
 St. Saphorin 301
 Sargans 54. 152. 160. 186
 217. 301. 371. 386. 424
 Scaletta 475
 Schamser Thal 25. 475
 Schipsius 65. 157. 160
 193. 447. 486. 505
 Schuols 95
 Schwarzenberg 398
 Scopi 29
 Scouro 512
 Sedrun 120 301
 Sella 3. 65. 447
 Selva 17
 Septimer 462
 Sextamaden 193
 Simplon 245
 Sitten 22
 Spitzberg 65. 217. 241
 Splügen 275. 298
 Staflegg 301
 Steinhäus-Horn 505
 Steinthal 6. 118
 Susten Horn 505
 Taneda 3. 447. 512
 Tavetsch 3. 14. 29. 120
 217. 301. 447. 486
 505
 Teufelsbrücke 140
 Thieralpeli 144
 Thierberg 217
 Tiefenkasten 160 325
 Tschalp 35
 Travers 45
 Tremola-Thal 160. 244
 275. 490
 Triften-Gletscher 217
 Ursern-Thal 51. 152. 157
 160. 193. 241. 371
 424. 290. 497
 Uznach 453
 Valsorey-Gletscher 14
 Via mala 77
 Viesch 217. 486
 Viescher Gletscher 391
 Vigezza-Thal 311
 Visper-Thal 160. 241. 245
 275
 Wallenberg 440
 Wasen 65
 Weiler-Staude 371
 Weissenstein 494
 Zermatt 412
 Zinken-Stock 65
 Zumdorf 208. 490
 Zumloch 490

D ä n e m a r k.

Bernhörd 53. 197. 273 391. 487	Holderveig 265	Qualbøe 133 136
Bornholm 65. 153. 193	Hrabtinubriggur 404	Quirig 475
118. 273. 311. 427. 430	Island 1. 11. 15. 33. 65	Rafatinnufell 404
Dalsnyen 15. 120. 502	118. 121. 133. 139	Ridevig 121. 124. 208
Eider 407	170. 197. 212. 256	Rødehörd 124 170. 302. 487
Eskehörd 302	258. 265. 273. 289	Rønne 311
Famarsund 271. 289	301. 317. 391. 404	Rytterknaecht 153. 193
Famösen 289 325	408. 411. 430 487	273. 427
Faröer 1. 11. 15. 33. 120	545	Sandöe 15. 33. 120. 124
124. 133. 136 139	Kannegaarden 311	214. 258. 325. 391
197. 214. 258. 265	Kating 226	467. 502
271. 272. 281. 289	Kollehörd 407	Saltholm 214
325. 333. 361. 391	Kolter 325	Seeland 489
407. 408. 479. 495	Kopenhagen 105	Segeberg 71 112
487	Krabla 545	Silfurloehir 302
Faxe 214. 324	Krusevig 545	Stevens Klint 214. 324
Ceyser 317	Leirhukur 545	Strender 407
Clübe 407	Logloise 258	Stromöe 265. 407. 475
Gudbjelm 430	Malmö 214. 324	Suderöe 1. 133. 289. 325
Hammerhörd 136	Moen 70. 161. 324 489	Svinöe 121. 273. 391
Hecla 404	Naalsöe 33. 121. 324. 333	Tönningen 226
Helgustadahlid 302	391. 487	Vaagöe 124
Helsingör 150	Nordraae Thal 212	Vervig 407
Hestöe 281. 301	Osteröe 121. 124. 136	Videröe 33. 407
	258. 391. 407. 487	

S c h w e d e n.

Acker 134. 230. 481	Bersbo-Gruben 105. 161	Christiersberg 82. 92. 96
Aedelfors 161. 235 303	344	104. 110
344. 361. 373. 422	Betsberg 96. 330. 335	Dalelf 96. 218. 289
430	343. 372. 395. 430	Dalkarlsberg 230. 303. 372
Age 431	453. 491. 497. 525	531
Age-Gruben 43. 63. 293	Bilsjöberg 153. 372	Dannemora 11. 14. 40. 43
231. 275	Björndal 462	45. 55. 66. 113. 161
Allekats 336. 464	Biornmyresveden 384	199. 251. 303. 373. 524
Allerspeck 373	Björskognäs 96. 104. 203	Darsboberg 276. 372
Andraatum 5. 23. 54. 66	Björsta 383	Degenäs 245
161	Bispberg 330. 335. 343	Degenäs-Grube 373
Areskutan 96. 104. 231	372. 395. 430. 453	Digberg 45
242. 276 344. 363	491. 497. 525	Digerberg 372
491. 505	Rock-Grube 344	Diurmo 372
Asby 372. 539	Borkhult 505	Dylda 363
Askersund 319. 320. 344	Brodbo 6. 223. 224. 230	Eckeberg 29
352. 373. 378. 384	245. 500. 531	Elfdalen 135
512	Bromsberg 157. 161. 230	Emma 512
Bäsinge-Gruben 45. 96	275. 352. 372. 378	Engö 245
161. 275. 325. 343	Bulltorps-Grube 373	Erickagrufefält 43. 230
Bartanschurf 230. 352	Burung 245. 276	330. 344. 372. 395. 491
372. 378		Eukulshütte 245

Fagerberg 245. 372	Hafsasberg 54. 330. 395	Lappgrufve 230. 251. 276
Fagerlidberg 218	Hakansboda 320. 344	303. 373. 384
Falun 6. 20. 73. 223. 241	363. 372	Lecksand 230
343. 358. 361. 371	Haraldsjö 462	Lindbo 242. 276. 321
422. 500. 523	Hardeberga 494	Lind-Grube 230 275. 344
Finbo 6. 20. 33. 73. 77	Hastberg 372	384. 491
78. 96. 104. 119. 120	Hedasen 40	Ljusnedals Kupferwerk 161
131. 161. 190. 191	Hedberg 289	193. 491
223. 224. 230 241	Hedvigfors-Gruben 344	Linna 395. 396
245 251. 260. 303	Hedvigsborg 11. 251	Löddeby 497
361. 363. 371. 384	Hessalkulla 131. 193. 208	Löfas 96. 218. 343
430 462. 490. 497	213. 218. 251. 303	Lomborg 153. 372
500. 531. 536. 539	325. 873 431. 524	Loos-Kobaltgruben 161
Finnberg 22. 161. 174	Hjulasen 462	276. 321. 401. 402
218. 281. 303 372	Högberg 372	477. 491. 525. 527
Firnbergs Eisengruben 45	Högbornsfallt 491	Lund 494
Flodberg 343. 525	Hönsäter 23	Malmbergshöid 96. 218. 343
Flintberg 512	Hör 136. 391	Malsjö 255 384. 524
Främshytta 153. 275. 372	Hörrängen 96. 104. 153	Malviks-Gruben 40. 239. 303
Fredericksberg 96. 104	343	330. 344. 373
245. 344	Hornkullen 363	Marhytta 242
Gärde 66	Hunoborg 372	Martanberg 43. 45. 186
Carpa-Grube 281. 344	Jagmäster-Grube 330	202. 203. 330. 343. 462
352. 378	Jesjöberg 161	Masvik 124. 289. 312
Carpenberg 96. 104. 161	Jordas-Gruben 193	Midsommers-Schurf 372
202. 218. 245. 251	Junosuvando 242. 303	Mörtkärnberg 497
342. 497. 524	Kärafvet 223	Norberg 372. 384
Carphytta 23	Käringbricka 29 245 512	Nassfjell 96. 104. 363
Gellivara 29. 43. 242	Kärrboberg 161. 242. 343	Nora 491
322. 491	363. 491. 497	Norberg 45. 131. 153. 230
Getback 251	Kärrgrufvorne 230. 245	242. 443
Gillermarken 256	276. 373	Norbo 66
Gillinge-Grube 245. 373	Kallmorberg 384. 430. 491	Nordmarks-Gruben 45. 63
Gislarbo 512	Kalmar-Lehn 96. 330. 344	96. 230. 241. 245
Gislöf 96. 218. 431	395	275 416
Göckum 242. 245. 529	Kjöländ 66	Nya-Bastnä-Grube 45
Göskö-Grube 193	Klackafällt 54. 208. 230	Nyängs-Grube 72. 161. 245
Gräsbergs-Eisengruben 45	276. 372	276. 491
Grengesberg 11. 29. 124	Klefva 363	Nya-Kopparberg 363
153. 208. 218. 230	Knolle-Gruben 45. 113	Nyberg 275. 372. 497. 525
490	202 218. 303. 330	526
Grundsjö-Grube 29. 33	336. 431. 464	Nyköping 96. 104. 208. 242
51	Kolnard 462	303. 330. 344. 378. 462
Grysnabäck 372	Kovovara 157	Oefwer-Tornea 242
Gustafsberg 96. 104. 121	Kran-Gruben 66	Oene 66
193. 231. 242. 276	Krokgrube 512	Oestanberg 43. 245. 275
303. 344. 363. 391	Kummerasen 245. 276	303. 319. 372
487. 491	Kyrkoskogs-Gruben 251	OestraManga-Grube 152. 372
Hällåfors 96	Lällaret 73	Oestra-Silfverberg 242
Hällestä 11. 33. 47. 242	Langbanshytta 35. 113	Onshytta 251
251. 393. 321. 384	153. 245. 251. 253	Omberg 70
524	311. 384. 462. 497	Paktivara 242

Pehrberg 14. 43. 161. 230 275. 303. 372. 384 462. 475. 497. 526	Silfgrufvafallet 65	Taberg 14. 43. 78. 131 134. 148. 161. 224 230. 241. 303. 372 491. 497. 505
Perabo 131. 153. 159 186. 202. 208. 251 372. 430	Silfverberg 104. 174	Thureholm 218. 462
Philippstadt 113	Singön 344	Tolfsberg 372
Ragisvara 55. 153. 161 378	Sjösa 208. 276. 373. 524	Torrackeberg 40. 245. 372
Rekakliut 153. 157	Sjusternberg 372	Torrbarbo 462
Riddarhyttan 8. 22. 43 120. 161. 174. 218 230 320. 321. 325 330. 372. 431. 491 501. 526	Skenshytta 43. 95. 104 335. 372	Tröoself 105
Risberg 45. 153. 157. 174 208. 218. 303. 333 325. 352. 378. 430 491	Skidberg 104. 177. 363 426	Trollhätta 194. 218 245 505
Rödsjöberg 95 104	Smörberg 276	Trosa 218
Röfsby-Gruben 54. 174	Snedberg 65	Trytorp 462. 497
Rossviks 462	Solla 161. 372. 491	Tunaberg 319. 320
Rothendal 50. 96. 218 289 303. 470	Staberg 45	Tvårdalen 96. 344
Ruds Gruben 96. 203. 344	Stafs-Gruben 110. 245 276. 372 431	Utön 33. 40. 96. 141. 208 230. 303. 367. 373 414. 464. 512
Säther 95. 161	Stafsby-Gruben 54	Valberg 245
Sahlstads-Gruben 161 330. 344	Stenkulla 245. 373	Valfälla 245. 276. 372
Sala 40. 213. 227. 242 252. 253. 416	Stockholm 208	Vargberg 40. 208. 343. 395 497
Salberg 43. 55. 64. 96 104. 131. 260. 384 462. 464. 491. 497	Storfallsberg 95. 104 275 343. 462 497	Vattholma 242. 491
Sanna 40. 208 251. 303 325. 373. 431	Stor-Harns Crube 96. 104 218 289 497	Vena 161. 231. 245. 276 319 320. 344. 352 373. 378. 384. 403 512. 524
Sicksjöberg 245. 372 497	Strickerums-Grube 201 330. 344	Vestra-Silfverberg 113. 218 245. 343
	Stripasen 43. 218. 223 251. 395. 526	Vindkärnsberg 208. 230. 321
	Sunnerkogs-Gruben 325 330. 333 336 378. 464	Vignäs-Gruben 54. 174. 202 344
	Sveppavara 40. 255. 325 331. 352. 378	Vismarlöf 150
	Svartvickaberg 245	Wifors 395
	Svartvicks Cruben 43. 96 104. 161. 241. 343 363. 462. 491	Ytterby 224. 531
	Svepareberg 96. 161. 218 276. 344. 372	Yxsjö 218. 223. 276

N o r w e g e n.

Aardal 325 331. 333. 336 339. 395	Bamla 201	Egg 292. 524
Arendal 3. 6. 10. 14. 17 29. 47. 52. 118. 131 140. 141. 142. 162 174. 186. 193. 208 219. 231. 246. 255 256. 276. 292. 303 321. 331. 344. 352 357. 373. 379. 384 395. 406. 422. 431 448. 487. 489 491 497. 505. 513. 524	Bergen 153. 157	Evanger 231
	Brevig 15. 117. 140. 201 369. 397. 421	Feiringen 193. 251. 253. 373
	Brocke 421	Flekkefjord 409
	Buöen 505	Fossum 73. 218. 231. 251
	Christiania 23. 112. 174 193. 208. 276. 373	Friedrichawärn 15. 66. 73 150. 193. 231. 256 294. 312. 373. 395 400. 420. 426. 431 505. 524. 539
	Christiansand 292. 524	Gillebeck 193. 242
	Dofrefjeld 370	Guldholmen 325
	Drammen 29. 222. 253 258. 527	
	Eger 3. 23	

Hackedal 174. 193. 276
 373. 539
 Hitterdalen 33r. 398
 Hitterøen 8. 153. 208
 224. 231. 288
 373. 409
 Jobun-Fjeld 8
 Kaasefeld 373
 Kielvig 129
 Kless 3
 Klöven 242
 Kongsberg 3. 21. 22. 39
 44. 51. 55. 64. 66
 78. 96. 105. 150
 157. 161. 208. 218
 223. 231. 235. 242
 268. 273. 276. 303

331. 336. 339. 344
 360. 364. 422. 444
 462. 464. 468. 470
 472. 484. 491
 Lamanskaeret 369. 397
 Langøen 373
 Laurvig 15. 66. 73. 150
 193. 231. 312. 373
 395. 400. 406. 426
 431. 505. 524. 539
 Lenvig 242
 Lindesnäs 531
 Mjelka Elf 8
 Modum 218. 231. 428
 464. 525
 Moss 325
 Nummedalen 325. 395. 397

Porsgrund 3. 177. 186
 Riithyen 395
 Röraas 14. 66. 105. 131
 162. 231. 246. 255
 344. 364. 491
 Sättersberg 73. 218. 251. 513
 Skirmsfeld 373
 Skutterud 21. 276. 319. 320
 344. 384. 513. 524
 Snarum 8. 409
 Souland 292
 Stavern 23. 324. 400
 Tellemarken 255. 292. 501
 Tromsøe 242. 373
 Twedstrand 140
 Ulefos 53. 66. 373
 Wwalders 17

P r e u s s e n .

Aachen 82. 96. 215. 225
 281. 457. 534
 Agnetendorf 209
 Altenkirchen 379. 403
 Alten-Vörde 55
 Altenberg 82. 225. 534
 Andernach 75. 270. 404
 450
 Arensberg 25. 326. 333
 426
 Artern 457
 Bach 452
 Baumgarten 35. 124. 138
 Bendorf 75. 174. 178. 426
 Bennstedt 260
 Berncastel 82. 96. 235. 431
 Bilstein 336. 339. 352. 379
 Bleiberg 88. 96
 Blitzengrund 312
 Bockum 97. 162. 303
 Bolkenhain 40
 Bonn 8. 260. 457. 484
 Bottendorf 331. 336. 464
 Bredegar 186
 Brilon 225. 534
 Brohl 75
 Brück 25. 163
 Buchwald 209
 Bunzlau 1. 11
 Burbach 91. 97. 366
 Burgbrohl 479
 Burkersdorf 246

Chroszczina 35
 Coblenz 25. 162. 316
 Conntstadt 150
 Cottbus 150
 Daaden 162. 344. 352
 357. 379
 Dambruch 479
 Danzig 71
 Deilinghofen 82. 88
 Delitsch 215
 Dembio 121. 268. 391
 Dirschkeim 190
 Dittmansdorf 417
 Dottendorf 484
 Drachenfels 7. 212
 Düppenweiler 246
 Dürrkündendorf 11. 313
 Duttweiler 4. 162. 450
 457
 Eckardsberga 150
 Ehrenbreitstein 75. 316
 Eiserfeld 114. 260. 364
 379. 424
 Eisen 401
 Eisleben 42. 97. 227. 303
 310. 336. 339. 344
 352. 379
 Eupen 225
 Falkenberg 136. 212. 539
 Finkenhubel 11
 Frankenstein 35. 110
 Friedeberg 66

Friedewald 426
 Friedland 276
 Friedrau 8
 Gablau 55. 96. 219
 Gerlachschorf 176
 Gerwiese 121. 162. 197
 391. 539
 Giebichenstein 55. 256
 Giehra 536
 Gläsendorf 138
 Glan 450
 Glatz 136. 313. 395
 Godesberg 35
 Goldberg 1. 312. 504
 Gosenbach 366. 401
 Gottesberg 422
 Grochau 44. 124. 138
 151. 177. 265. 281
 296. 314. 371. 408
 417. 497
 Gressenich 225
 Görlitz 316
 Gross-Dubinsko 479
 Gross-Hubniken 71
 Grosswaldig 1
 Gutenberg 8
 Habelschwerdt 479
 Halle 8. 55. 219. 256. 441
 Hamm 186. 426. 493
 Hartenberg 151
 Hastenrath 225
 Heddesheim 55

- Heiligenhaus 88. 96
 Heinzendorf 124
 Henningsleben 227
 Herchenbach 389
 Herdorf 426
 Hornsteinberg 493
 Hettstädt 102. 331. 442
 Hirschberg 208 426. 431
 507
 Höfel 235
 Hohen Giersdorf 11
 Hollstein 1
 Honnef 162 197. 268
 374. 391. 539
 Jacobsberg 35
 Jänowitz 246
 Jasmund 214
 Jobten 124
 Johnsberg 124. 285
 Iserlohn 170. 225. 534
 Jungfernberg 450. 539
 Kaisersteimel 326. 331. 379
 Kanstein 62
 Kirchen 521
 Knorrenberg 426
 Kochanowitz 97
 Kochentin 97
 Konradswalde 70. 424. 436
 Kosemitz 11. 44. 124. 138
 178. 265. 281. 296
 314. 371. 373. 408
 417. 497
 Kraxtezellen 71
 Kreuzburg 150
 Kreuznach 35. 55. 276
 Krumhübel 97
 Kühnsdorf 227. 289. 303
 Kupferberg 44 162. 194
 198. 203. 246. 268
 319. 326. 331. 333
 344. 369. 373. 421
 491
 Kynast 209
 Laacher-See 30. 47. 75
 118. 140. 212. 246
 254. 270. 276 367
 374. 389. 400. 404
 474. 500. 504. 539
 Landeck 18
 Landeshut 1. 11. 124. 177
 265. 289. 312. 391. 491
 Landkrone 22
 Langenbielau 73. 276. 431
 Langensalza 227. 310
 Lauban 110
 Lauterseifen 233
 Leipe 40
 Lieberose 150
 Liegnitz 110
 Lindenhausen 162
 Limdorf 97
 Linz 203. 268. 344. 391
 431
 Littfeld 91. 131. 457
 Löwenberg 21. 121. 235
 Ludwigsdorf 97
 Maarberg 136
 Mansfeld 263. 254. 265
 331. 336 344. 352
 Marmagen 366
 Mayen 270
 Meerfelder. Maas 47
 Meffersdorf 96. 209. 219
 246. 373. 431
 Memel 71
 Mendenberg 121. 268. 391
 Miechowita 267
 Minden 35. 162. 178
 Mislenitz 22
 Mittelach 55. 97
 Morl 8
 Müsen 55. 82. 91. 97. 114
 162. 174. 178. 203
 344. 357. 444. 464
 537
 Naumburg 264
 Nebra 214
 Neukirchen 424
 Neviges 82. 88. 96. 105
 Nickenich 75
 Nieder-Delphen 55. 225
 Niederfeld 51
 Niedermendig 270. 368
 450. 504. 539
 Nuttlar 25
 Obercaasel 35. 374. 479
 Oker-Lindewiese 18. 231
 Oberkaltenbach 366
 Oberwesel 316
 Oberwiederstädt 105
 Oberwinter 539
 Oederberg 208
 Olpe 42
 Olberg 186
 Oppeln 35. 110. 121. 185
 268. 391
 Paderborn 215
 Palmnicken 190
 Panky 105
 Peiz 150
 Plagwitz 235
 Pleihs 270
 Polleben 452
 Poppelsberg 450. 539
 Porsynow 110
 Potsdam 144
 Praussnitz 339
 Protzan 138
 Querbach 40. 219. 246. 321
 344. 364
 Querfurt 310
 Ratibor 185
 Reichau 194. 384
 Reichenbach 276
 Reichenstein 14. 39. 40. 44
 105. 206. 303. 364
 409. 416. 462
 Reinerz 426
 Rengersdorf 198
 Rheinbreitbach 82. 88 124
 316. 331. 333. 336
 339. 344. 352. 357
 379. 106. 431. 479
 532
 Rietberg 367
 Rieten 404
 Roisdorf 457
 Rosenau 312
 Rott 479
 Rudelstadt 55. 246. 268
 331. 333. 336. 339
 352. 357. 379. 464
 468. 471. 491
 Rückersberg 35. 136 374
 479
 Rügen 214. 324. 489
 St Coar 82. 96
 Sangerhausen 55 105. 331
 336. 344. 352
 Schalkemarer-Maar 276
 Schildberg 110
 Schmiedeberg 153. 186 431
 Schmitsdorf 55
 Schneppenkauten 379

Schrebsdorf 138	Strehlen 194	Vlotho 66. 162. 178
Schreibersbau 7. 11. 209	Streitberg 426	Volkersfeld 404
395	Striegau 11. 66. 110. 129	Volkstätt 227
Schwarzbach 7. 209	246	Wahlstädt 235
Schweidnitz 71. 298	Strachwitz 235	Waldenburg 312. 479
Schwentzig 14. 124. 285	Stonsdorf 7. 208	Walthersdorf 479
Schutzbach 403	Suhl 186	Warmbrunn 194
Seydorf 209	Sulz 194	Warstein 153. 162. 170. 489
Siebengebirge 7. 21. 35	Sundwig 153. 170. 186	Wehrau 227. 260. 303
105. 121. 136. 162	303	Weinfelder-Maar 276
197. 212. 276. 391	Tannhausen 395	Weissenfels 150
450. 479. 539	Tarnowitz 35. 82. 88. 92	Weissensee 214
Siegen 66. 82. 105. 131	96. 162. 177. 183	Weisstritz 231
157. 162. 178. 186	225. 267. 457. 534	Wewelstein 4
203. 225. 260. 319	Teichau 129	Wickenstein 30
321. 326. 331. 333	Tenschin 124	Wiederstädt 452
336. 339. 344. 357	Tilgenberg 312	Willnsdorf 105. 121. 401
358. 364. 366. 377	Tönisstein 270	457. 464
379. 391. 403. 424	Tönisheyde 88. 96	Wimmelburg 265
431. 457. 464. 477	Trarbach 344	Winterberg 35
484. 532	Trebmitz 124	Wintermühlendorf 539
Silbach 55. 366	Trendelburg 400	Wintrop 25. 27
Silberberg 25. 151	Treyssa 110	Wissen 403
Sirgwitz 121. 268	Trier 390	Wwistenberg 215
Spandau 150	Unkel 21. 35. 118. 121	Wolsberg 35
Stahlberg 82. 96. 174	136. 364. 374. 450. 539	Wolsdorf 35
Steinberg 66. 124. 285	Veldenz 379	Zelana 185
Steine 44. 66. 177. 185	Virneberg 88. 124. 326	Zobten 285
316. 431. 497. 511. 523	331. 336. 339. 344	
Stenzelberg 121	357. 431. 532	

H a n n o v e r.

Braunsrode 130	Heinberg 162	Northen 494
Celle 199	Hildesheim 124. 228	Oedesse 199
Dransberg 479	Kalkberg 112	Osnabrück 215
Dransfeld 281	Lauenstein 265. 457	Säsebuhl 110
Erzen 398. 489	Lüneburg 20. 112. 162	Peina 199
Göttingen 110. 162. 212	185. 264	Schildstein 20. 112. 162
281. 297. 479	Lüneburger Haide 194	Sintel 494
Greifenhagen 130	215. 246	Verden 199
Hameln 398. 489	Marienberg 228	Wietze 199
Hänigsen 199	Münden 212	

H a r z.

Altenau 40. 251. 253	38. 39. 40. 42. 50. 51	319. 326. 336. 339. 345
261. 374	55. 61. 66. 97. 105	364. 369. 379. 402. 403
Altenbrack 213	121. 141. 157. 163. 170	404. 414. 423. 431. 440
Andreasberg 16. 22. 23	187. 189. 194. 198. 203	444. 455. 461. 465. 468
24. 25. 27. 28. 33	219. 251. 268. 273. 303	471. 472. 477. 484

LEONHARD'S Handwörterb.

Astfeld 462	Höllthal 114	Radauberg 281
Backenber 174	Hohegeiss 185. 345	Rammberg 513
Baste 21. 44. 47. 326. 360	Hütschenthal 97. 174 303	Rammelsberg 61. 91. 92. 97
Bauersberg 61	345. 489	105. 163. 190. 199
Blankenburg 124. 213	Hüttenberg 182	203. 225. 260. 331
215. 227. 246. 263	Hüttenrode 22. 55. 153	333. 345. 359
Bodethal 194. 246. 281	163. 170. 289. 374	Rappbodethal 281. 423
310. 316	Iberg 35. 45. 55. 66. 82	Rehberg 518
Bosleich 51	97. 170. 174. 178	Rehberger Graben 124. 209
Brand 281	303. 345. 352. 366	281
Braunlage 42. 513	379. 522. 532	Rosstrappe 194. 231. 246
Breinig 109	Ilfeld 11. 35. 55 105. 124	491. 513
Breitenberg 185	157. 170. 186. 246	Rothenstein 281
Bremke 61. 114. 423	258. 263. 269. 289	Rübeland 194. 213. 254
Brocken 21. 513	304. 386. 426	281. 310. 316
Bruchberg 185. 513	Ilsenburg 209	Schierke 52. 194. 209. 423
Büchenberg 63. 110. 178	Ilsenstein 209. 513	491. 513
246. 256. 304. 421. 524	Kehrzu 22. 163. 187. 281	Schmalenberg 374
Buchenrode 170	Kesselwiese 158	Schöneburg 78
Buntenbock 336. 345	Lautenthal 97. 105. 163	Schulenberg 11. 82. 92. 97
Butterberg 497	178. 260. 326	105. 163. 203. 339
Clausthal 22. 23. 55. 66	Lauterberg 20. 55. 105	352. 357. 379
77. 82. 88. 91. 97	110. 163. 174. 185	Sonnenberg 484. 513
105. 112. 114. 162	189. 219. 225. 315	Spitzenberg 374
178. 203. 206. 263	331. 333. 336. 339	Steigerthal 260
339. 345. 366. 431	345. 352. 357. 379	Stollberg 105. 109 114. 209
404. 489. 493. 494	532	219. 223. 326
Elbingerode 22. 51. 110	Lorbach 22. 153. 163. 170	Strassberg 209. 219
153. 163. 178. 187	281. 345 461	Stufenthal 260
246. 254. 256. 281	Lutter 182	Tanne 91. 114. 333
289. 304. 417. 421	Mägdesprung 44. 491	Teufelsmühle 513
522. 524	Meinersberg 345	Tilkerode 55. 114. 153. 187
Erichsburg 491	Meiseberg 66. 97. 105 112	235. 461. 462
Festenberg 22	163. 174. 219. 304	Treseburg 14. 44. 47. 51
Fuchsborg 491	345. 529	78. 219. 345. 364
Galgenberg 174. 366	Mühlenthal 254. 256. 524	421. 423. 454
Gebersberg 194	Neudorf 25. 97. 112. 131	Wernigerode 263
Gernrode 281	157. 304. 452. 475. 529	Wieda 124. 258
Gingelsberg 426	Neustadt 246	Wildemann 114. 163. 174
Goslar 61. 91. 163. 182	Nixey 70	303. 345
183. 199 215. 426. 489	Ocker 182	Willershausen 182
Grund 35 45 55. 61. 66	Osterhagen 70	Wildstein 51
170. 174. 178. 303	Osterode 20. 61. 163. 260	Wolfsberg 25. 28. 114. 324
345. 366. 379. 532	264. 423	Wolfsbagen 345
Günthersberg 185	Pausfeld 55	Zellerfeld 11. 55. 61. 62
Harzberg 263	Petersberg 215	66. 82. 88. 91. 92. 97
Harzgerode 35. 114. 153	Pfaffenberg 66. 97. 105	112. 114. 163. 174
157. 185	112. 131. 174. 304	178. 186. 203. 206
Hasserode 42. 194. 198	345. 452. 475. 529	303. 345. 352. 379
326. 477. 526	Polsterberg 22. 163. 174	431. 454. 489. 522
Herzberg 55. 336	187. 281	Zorge 35. 174. 178. 187
Heinrichsburg 52. 491	Pressborn 55	206. 304. 461. 484

Braunschweig.

Asa 70
Braunschweig 150. 199
Carlshütte 479

Hagenbrach 150
Königsutter 199
Querum 183

Tiede 20
Wolfenbüttel 70

Oldenburg.

Algenroth 1
Fischbach 253. 239. 346
Frisen 1. 256
Kanneberg 1
Klingenbeag 58. 106.
346. 432.

Mackenroth 1
Mambüchel 1
Niederlben 256
Ober-Jeckenbach 266
Oberkirchen 1
Oberstein 1. 11. 98. 106

114. 121. 124. 153
178. 187. 203. 256
258. 266. 268. 304
313. 326. 339. 346
423. 432. 448
Reichenbach 326. 423

Waldeck.

Corbach 236
Herzhausen 236

Lippe.

Hillentrup 150

Sachsen.

Altenberg 1. 22. 40. 47
66. 67. 73. 131. 136
153. 157. 163. 174
187. 217. 246. 261
277. 311. 339. 346
367. 395. 425. 432
454. 475. 484. 497
508. 526. 527. 536
Altendorf 125. 282
Altensalze 44
Alt-Sornzig 11. 282. 289
Annaberg 11. 39. 42. 55
67. 78. 98. 106. 114
134. 174. 178. 187
217. 231. 247. 277
282. 304. 310. 319
335. 339. 346. 362
364. 402. 417. 424
426. 432. 444. 455
468. 470. 477. 484
513. 519. 532
Aue 209. 231. 311. 417
432
Auerbach 67. 484. 508
513. 536
Auersberg 67. 246. 513
Auerswalde 35. 114
Bärenstein 333
Bärwalde 209

Bautzen 194. 423
Berbersdorf 316
Berggieshübel 14. 40. 78
114. 131. 153. 171
187. 194. 209. 231
251. 253. 282. 331
336. 346. 374. 433
Bergmannsgrün 201. 272
454. 462
Berthelsdorf 443
Beyerfeld 513
Bobritsch 7. 209
Bockau 75. 246. 474. 498
Boden 134. 246. 277
Bokwa 304
Borna 215. 304
Borstendorf 7. 131
Bräunsdorf 7. 18. 23. 25
27. 28. 35. 40. 112
125. 209. 219. 246
304. 411. 419. 445
493
Breitenbrunn 14. 66. 106
114. 131. 145. 146
194. 209. 251. 253
272. 277. 282. 293
304. 346. 364. 374
384. 393. 412. 420
421. 492. 536
Buchholz 277. 417

Burkartswalde 130
Burkhardtberg 261
Burkhardtgrün 7. 67. 145
266. 282
Chemnitz 1. 10. 67. 125
246. 247. 258. 282. 289
313. 316. 411. 432
Chrieschwitz 44
Chursdorf 10. 367. 498. 524
Cotta 310
Deuben 272
Dörnthal 277
Draisdorf 114. 304
Dresden 2. 215. 247. 282
313. 506. 509
Ebersbach 194
Ehrenfriedersdorf 30. 39. 40
44. 55. 67. 78. 131. 163
174. 194. 217. 246. 251
304. 374. 377. 395. 432
453. 475. 484. 492. 497
508. 536
Eibenstock 9. 22. 47. 67
171. 187. 213. 231. 242
282. 289. 311. 339. 386
408. 432. 498. 508. 513
518. 536
Eisenberg 194
Eppendorf 277
Erbisdorf 134. 246. 448. 531

Ernstthal 125	Grosswaltersdorf 277	Kesselsdorf 125
Etzdorf 246	Grüßenburg 110	Kleinchursdorf 7. 209. 513
Eulenberg 247	Grüneburg 360	Klingenberg 73
Falken 21	Grünhain 513	Köhlberg 47
Falkenstein 513	Grünstädtel 52. 194. 261	Köhligshayn 246. 247
Flöhe 35	231. 246. 277. 293. 423	Königstein 47. 247
Forchheim 47	Crumbach 277	Koffenheyde 136
Frankenberg 523	Halsbach 2. 125. 282	Kohlenberg 47
Freiberg 2. 7. 10. 21. 39	289 313	Kohren 1. 289. 316
50. 61. 62. 66. 67	Hartenstein 194. 537	Koltitz 282
73. 77. 78. 82. 88	Hartheim 246	Krandorf 253
92. 98. 106. 114	Hartmannsdorf 131. 246	Krebsberg 246
125. 153. 163. 174	314 475. 513	Krottendorf 242. 304 492
187. 198. 203. 209	Haslau 136	Kruamhennersdorf 19
215. 217. 225. 261	Haynichen 318	Kuhndorf 359
266. 277. 281. 289	Heidelberg 35. 384	Kunnersdorf 1. 10. 125
304. 313. 326. 331	Heinwalde 506	Landsberg 110
333. 335. 336. 346	Herbsdorf 40	Langenberg 21. 66. 125. 146
352. 357. 364 379	Herbstgrund 362	424. 426. 492
387. 402. 408. 419	Herzogswalde 194	Langenhennersdorf 18
432. 444. 455. 461	Heulenberg 47	Langenstriegis 246. 316. 523
465. 468. 470. 477	Hilbersdorf 7. 209	Lauenhayn 289
489. 498. 513 523	Hilmersdorf 32. 216 513	Lauterbach 194
531	Hinter-Hermisdorf 47	Leipzig 194. 215. 247
Frohburg 271. 289	481. 539	Leisnig 11. 67. 125. 131
Cersdorf 14 56. 61. 67	Hohenstein 40. 44. 121	258. 266. 277. 282. 289
98. 106. 125. 194	125. 131. 289. 443	310. 313. 407. 403. 411
203. 213. 219 246	451. 462. 539	432
304. 316. 346. 432	Hohetanne 5	Lengfeld 246
Geyer 11. 30. 40. 98. 110	Hubertusburg 1. 10 258	Lichtentanne 44
114. 131. 163. 178	408	Limbach 44. 416
187. 194 213 231	Johanngeorgenstadt 2. 7	Linda 44
251. 253. 346. 362	10. 22. 30. 39. 64	Lobenhayn 146
374. 395. 432. 508	73. 80. 82. 86. 88	Löbau 30. 47 400
513	92. 98. 114. 125	Lössnitz 194
Geysing 1. 311	157. 163. 171. 178	Lungwitz 282
Geysingberg 136	187. 198. 209 217	Marbach 194
Glashütte 78. 346. 352	231 261. 266. 282	Marienberg 30. 32. 35. 39
454	289. 310. 311. 326	40. 42. 55. 98. 106. 114
Glauchau 313	331. 346. 364. 377	134. 163. 187. 203. 216
Globenstein 277	402 403. 408. 424	217. 277. 282. 304. 326
Glockenstein 110	426 432. 439. 444	331. 336. 346. 395. 445
Göhren 289	455. 465. 468. 470	465. 468 472. 477. 513
Göppendorf 258	472. 473. 475. 479	519 526. 536
Görlitz 131	486. 497. 513. 518	Markneukirchen 47. 136
Görzenhayn 246	519. 526. 527. 528	Marsdorf 282
Göstewitz 277	536	Masteney 14. 131
Gottesberg 67	Kalkgrün 304	Maxen 70. 78. 304
Greifenbachthal 11	Kammerstein 146	Medingen 282
Greifendorf 247	Kaufungen 146	Meissen 194. 215. 247. 360
Greifenstein 209	Kernberg 256	411. 462. 494. 506. 539
Gross-Schirma 513	Kirchberg 282	Memmendorf 489

- Mittelhayda 277
 Mitweyda 209. 213. 246
 Moritzburg 313
 Mosbach 521
 Mühlau 209. 513
 Munzig 40. 153. 462
 Mutschien 1. 10. 67. 277
 Naundorf 125
 Neudörfel 258. 273
 Neudorf 242
 Neustadt 7. 256. 360. 417
 Niederbobritzsch 313
 Niederplanitz 304
 Oberhohndorf 304
 Oberjugel 513
 Oberrabenstein 416
 Oberreichtädt 35
 Oberschlema 40. 209
 Oberwiesenthal 277
 Oelsnitz 194. 316. 511
 Olbernhau 47
 Oschatz 125. 215
 Penig 7. 10. 19. 66. 146
 209. 213. 246. 288
 360. 367. 409. 417
 462. 513
 Pesterwitz 67. 131. 261
 360. 513
 Pfaffenhayn 258
 Pirna 247
 Planitz 1. 125. 157. 258
 271. 304. 411. 432
 446
 Plankenstein 35
 Plauischer Grund 35. 125
 194. 313. 360. 506
 539
 Plossen 215
 Pobersbau 30. 277
 Pöhlberg 277
 Pöhle 194
 Potschappel 1. 67. 110
 206. 509
 Pulsnitz 256
 Raasdorf 316
 Rabenberg 73. 151
 Raschau 35. 70. 125. 171
 261. 289. 424. 492
 Rehübél 22
 Reichenbach 4. 44. 227
 359
 Reichstädt 277
 Reifersdorf 19
 Reinsberg 461
 Reinsdorf 247. 374
 Reitzenhayn 432
 Riesa 277
 Rittersgrün 253. 272. 277
 304. 384. 492. 513
 Robschütz 310
 Rochlitz 1. 246. 289. 313
 432
 Rochsburg 7. 19. 246
 Röhrsdorf 146
 Ronneburg 509
 Rosswein 213. 246. 310
 Rotlloß 1. 10. 125
 Rusdorf 21
 Sachsenfeld 513
 St. Egidien 282
 St. Peter 136
 Schandau 47
 Scharfenberg 106. 163
 203. 494
 Scheibenberg 47. 110. 187
 231. 277. 304. 424
 448. 454
 Schieritz 311
 Schlettau 277
 Schlottwitz 2. 10. 125
 215. 282. 289
 Schneckenstein 66. 484
 508. 513. 536
 Schneeberg 9. 10. 11. 39
 40. 42. 55. 78. 86
 98. 106. 114. 125
 153. 163. 173. 174
 178. 187. 190. 194
 198. 203. 206. 209
 213. 215. 246. 251
 281. 288. 289. 293
 304. 310. 311. 318
 319. 339. 346. 352
 369. 395. 402. 424
 432. 440. 443. 444
 455. 465. 468. 473
 477. 478. 486. 497
 513. 518. 519. 526
 527. 528
 Schönberg 19. 66. 513
 Schöneburg 78
 Schöneck 47
 Schönfeld 22. 432
 Schönheide 497. 513
 Schwarzenberg 11. 14. 44
 52. 66. 67. 83. 106. 131
 138. 145. 157. 178. 194
 201. 231. 253. 272. 289
 293. 315. 329. 359. 384
 386. 393. 409. 412. 432
 454. 462. 473. 474. 513
 527. 530
 Schweinsdorf 282
 Sebnitz 481. 539
 Sedlitz 1. 10. 125. 266. 408
 Seifersdorf 316
 Seylitz 311
 Siebenlehn 14. 213. 277
 316. 513
 Sohra 209. 313
 Sosa 30. 67. 513
 Spechtshausen 479
 Steinbach 67
 Steinbüschel 44. 131
 Steinhübel 7
 Stolpen 121. 391. 417. 433
 443
 Terpitz 1. 282. 289
 Thannhof 446
 Tharand 7. 78. 114. 285. 479
 Thierbach 462
 Thum 52
 Triebischthal 360. 411. 506
 Tuttendorf 163
 Unterschmiedeberg 277
 Viellau 271
 Voigtsdorf 246
 Wachheim 151
 Waldbach 44
 Waldenburg 19
 Waldheim 14. 56. 64. 70
 118. 125. 131. 142. 151
 153. 163. 157. 206. 209
 231. 246. 247. 277. 304
 311. 374. 409. 416. 425
 475. 492. 497
 Waltherisdorf 277
 Wechselburg 289
 Weinböhlá 310
 Weissbach 246
 Weischlitz 21
 Weisig 509
 Wendishayn 11
 Westerwitz 125
 Wiesenbad 231
 Wiesenbach 11

Wiesenberg 311	Zankerode 67. 78	Zschoken 258
Wildenau 35. 78. 114	Zellerwald 14. 416	Zschopau 56 83. 88. 92
145 209 251. 293	Zettlitz 215	93. 98. 110. 125
Wildsberg 513	Zinnwald 66. 217. 367	163 203. 217. 246
Windberg 1. 67	432. 518. 536	346 357
Wolfersgrün 209	Zittau 35. 258. 285. 479	Zschorlau 145. 251. 293
Wohlbach 47 136	506.	369 513
Wolkenstein 35 42. 67	Zöblitz 14. 44. 47. 110	Zwickau 67. 114. 125. 157
247. 331. 362. 379	131. 246. 304. 374	178. 247. 258. 273
384	387. 409. 412. 416	282. 313. 411. 446
Wünschendorf 304. 524	462. 475. 484 492	479
Wurzen 215. 277	498	

Sachsen - Weimar.

Berka 136. 467	Ilmenau 269. 326. 424	Oehrenstock 269. 386
Dornburg 495	426	Pfasterkaute 391. 417
Eisenach 136. 374 417	Leisenberg 333 433	Ruhla 57. 220 282 319
487	Marksuhl 391	333. 346. 379. 433
Jena 77. 263 495	Metzstadt 261	Weimar 310

Sachsen - Coburg.

Burgberg 110	Reinhardtsbrunn 261	Strauchbahn 406
Elgersburg 427	Reinwege 424. 427	Tonna 67
Friedrichsroda 67. 174	Rodenbach 406	Waltershausen 70. 110
178. 426	Seeberg 282	Wolfstietig 174. 178
Gotha 282	Steinbach 57. 187. 282	
	289 514	

Sachsen - Meiningen.

Glücksbrunn 57. 78 198	304. 319. 326. 331	339. 346. 352. 379
304. 319. 402	333. 339. 346. 352	402. 532
Gräfenthal 9	379 532	Schmiedefeld 503
Hildburghausen 90. 98	Saalfeld 9. 35. 42. 178	Schweina 514
175. 461	189. 198. 203. 261	Tannenglashach 90. 98. 175
Kamsdorf 35 42. 46. 57	319. 326. 331. 336	220. 339. 346. 379
176. 178. 198. 203		433. 461

Reussische Länder.

Ebersdorf 22. 110	Klein-Frösen 402	Rubitz 452
Cera 452	Lobenstein 402. 530	Ullersreuth 526. 527. 528
Hausen 402. 434		

Schwarzburg.

Arnstadt 70	Kyffhäuser 56. 67. 282	Unterwirschbach 8
-------------	------------------------	-------------------

Hessen - Cassel.

Almerode 285. 489	Fritzlar 184	Regenberg 12. 125. 154. 220
Alpstein 391	Fulda 268	282. 433
Bieber 42. 56. 62. 136	Gelnhausen 353	Riechelsdorf 20. 42. 56 62
163. 175. 178 187	Haingründau 353	78. 98. 163. 178. 198
198. 203. 247. 304	Hanau 70. 114. 146. 150	206. 261. 264 304. 310
319. 321. 326. 339	175. 185. 285. 316	319. 331. 339. 346. 353
346. 353. 366. 380	Hofgeismar 261	402. 415. 477. 478. 526
402. 415. 424. 477	Hohenstein 136	Rodenbach 178. 185
478. 483. 514. 526	Huckelheim 339. 353. 380	Rückingen 114
527	Kaldern 413	Sababurg 47
Brotterode 232	Marburg 30. 35. 110. 118	Schmalkalden 12. 56. 113
Bulau 150	121. 136 171. 268	114. 125. 154. 175. 178
Calvarienberg 136. 268	282. 285. 290. 316	187. 198. 220 247. 282
Cassel 70. 136	413. 423 524	304. 424. 427. 433. 477
Dietesheim 175	Mardorf 184	522. 526
Druselthal 136	Marköbel 285	Sontra 391
Eschwege 30. 35	Markuhl 35	Steinau 121. 310. 391
Frankenberg 56. 83. 98	Meissner 47. 452	Stempel 30. 35. 118. 136
163. 178. 203. 263	Niedereschbach 150	268. 423
264. 304. 331. 333	Nordeck 285	Vilbel 282
336. 339. 346. 353	Obernkirchen 106	Villbach 136
465	Oberwellmar 136	Wweisenstein 136
Freigerichter Berge 146	Pferdekuppe 121	WWindecke 70
154	Poppenhausen 136	Ziegenhayn 261. 457
Frielandorf 261. 457		

Hessen - Darmstadt.

Altenberg 136	Ettingshausen 110	Meiches 30. 400
Annerode 268	Gelnhaar 121 391	Rachelhausen 157
Auerbach 114. 136. 157	Giessen 268. 424. 427	Roth 203
187. 194. 242. 251	522. 523	Steinheim 35. 114. 121. 125
277. 293. 298 305	Gladenbach 157	163. 178. 282. 266
346. 364. 374. 514	Heppenheim 70 136	285. 479
530	Hochstett 114. 305	Steinskerke 187
Büdesheim 2. 12. 285	Krainfeld 136	Thalitter 154. 331. 336. 339
Büdingen 110	Laubach 110. 121. 268. 441	353. 380
Darmstadt 56. 187. 305	Lauterbach 30. 136 400	Unterwiddersbach 285
Diensberg 523	Maar 47	Wilderstein 110

N a s s a u.

Altenkirchen 44. 268	Dillenburg 22. 98. 114	Eichelberg 132. 179. 194
Amdorf 194. 268. 374	154. 163. 171. 187	433
Beilstein 187	282. 290. 334. 336	Eisenbach 433
Breitenberg 16	339. 353. 361. 380	Ems 83. 88. 98. 106. 174
Breitscheid 67. 433	532	179. 326 347. 465. 484
Buchstein 154	Dienethal 132. 433	Eppenhain 194. 374
Burg 171. 194 290	Dietz 44 305	Eschbach 12. 125. 179. 282
Burgerhain 56	Eibach 187 277	313
Cadenbach 179		Eulenberg 122

Frauenstein 433	Kuhbach 427	Rettert 98. 339. 347. 353
Fronhausen 277. 347. 380	Langenaubach-Thal 268	380. 433
532	Linnebach 465	Rodenbach 174. 209
Geisberg 44. 195	Löhnbach 209	Reutersberg 157. 171
Gemünden 122. 305. 361	Löhnberg 164	Schiesheim 132. 187
487	Lohrheim 282	Schönbach 154. 171
Gräveneck 44. 67. 179	Mähren 487	Sechshelden 114. 163. 305
195. 386. 433. 522	Malmeroth 122	347. 532
Hachelbach 114. 164. 305	Mühlenberg 44	Selters 277
347. 380	Nanzenbach 187	Sengelberg 36
Härtlingen 16. 121. 268	Nauroth 61. 154. 171. 374	Sessenbach 374
487	Nehlsberg 277	Steinsberg 67. 232. 374
Haiger 392. 487	Nero-Thal 154. 204	Strassebersbach 339. 347
Herborn 125. 157. 171. 282	Niederhayn 122	353. 380. 532
Hirschhausen 114	Niederneisen 187	Streitfeld 12. 179. 282. 313
Hirschstein 392	Niederrossbach 98. 106	Sulz 487
Holzappel 56. 67. 78. 83	163. 174. 179. 203	Uckersdorf 56. 347. 380. 532
88. 92. 98. 174. 179	334. 347. 353. 364	Untershausen 392
203. 326. 347. 353	380. 433	Weilburg 284. 340. 427
380. 433. 465. 534	Nomborn 392	Wweissberg 164
535	Niederschelden 106	Werlau 67
Horhausen 23	Oberötzingen 16. 122	Westerburg 122. 268. 392
Katzeneubogen 125. 179	Oberrossbach 106. 163	Wiesbaden 61. 310. 374
187	174. 179. 203. 334	Wirbelau 164
Klangstein 164. 305. 347	347. 353. 364. 380	Wissenbach 347. 380. 532
532	433	Wörldorf 36
Königstein 44. 179. 195	Polsberg 132	Ziegenberg 122. 305. 361
347. 353. 380		487

B a d e n .

Achkarrn 48	Belchen 158. 282	Dossenheim 154. 157. 187
Aiteren 99. 347	Berau 313	126. 433
Albthal 277	Birkendorf 57. 313. 433	Dürrheim 106. 484
Altenbach 12. 56. 125. 171	Bischoffingen 212. 269	Eberbach 400
188. 204. 220. 290	277	Eckardsberg 78
380. 424. 433	Bötzingen 199	Eichelberg 212. 258. 277
Altbreisach 259	Bonndorf 99. 313	Eichelspitze 364
Albbruck 125	Bräunlingen 424	Eichstetten 16. 122. 179
Angelloch 305	Breisach 78. 122. 286	212. 213. 364
Anggen 184. 264	Brenden 57. 220. 313. 433	Eisenbach 519
Badberg 305. 448	514	Emmendingen 305
Baden 2. 7. 57. 130. 179	Bruchsal 99. 305. 353	Emmingen 184
186. 209. 232. 282	Brunnadern 2. 343. 433	Endingen 212. 269. 296. 364
290. 313. 433	Büchenbronn 57. 522	Feldberg 433
Badenweiler 57. 80. 83	Bürgeln 57. 433. 475	Fischenberg 277
86. 88. 91. 92. 98. 99	Buggenried 220	Forbach 188. 209. 232. 417
106. 179. 190. 220	Burgheim 36. 48. 269	424. 433
225. 282. 315. 337	Dielheim 310	Freiburg 7. 30. 110. 136
340. 341. 347. 390	Dietlingen 175. 179	146. 417. 514
433. 475	Donauschingen 136. 269	Gernsbach 282
Baltersweil 184	305	

- Gersbach** 9. 157. 164. 179
 209. 225. 277. 327
 331. 347
Geschwänd 83
Grünern 57
Gunzenbach 2. 12. 67. 125
 283. 290. 313
Handschuchsheim 125. 813
Hasmersheim 77. 263. 282
 485
Hasslach 25. 57. 99
Hauenstein 514
Heidelberg 30. 56. 62. 73
 83. 125. 154. 157
 171. 179. 186. 204
 209. 225. 232. 247
 282. 290. 305. 313
 380. 417. 424. 514
 534
Hemsbach 57
Herrischried 279
Herthen 261
Hilsbach 282
Hochberg 99. 106
Höllenthal 277. 407
Hoffenheim 305
Hofsgrund 83. 88. 99
 225. 534
Hohen-Geroldseck 83
Hohenstöffeln 136
Holzen 290
Horbach 364
Horberigberg 30. 47. 232
 277. 296. 305. 364. 368
Hornberg 417
Jestetten 184
Ihringen 48. 79. 122. 136
 179. 212. 258. 277
 286. 296
Kaiserstuhl-Gebirge 16
 30. 33. 36. 47. 78
 136. 207. 232. 263
 269. 277. 286. 293
 305. 312. 368. 370
 374. 392. 403. 448
 506
Kandern 57. 184. 215
 264. 277. 282. 290
 305. 475
Kapellenberg 212. 364
 368
Kastel 277
Katzenbuckel 392. 400
Ladenburg 150
Lautenbach 417
Liehl 184. 282. 290
Limburg 136
Liptingen 184
Löffingen 188
Lützelberg 33. 36. 48. 78
 136. 259. 269. 277
 286. 305
Mahlberg 136
Michelbach 157
Mönchweiler 57
Mühlheim 184
Neustadt 157. 195. 514
Neuweg 57. 158
Neuweier 91. 99
Nieder-Aispel 433
Nieder-Münsterthal 25
 39. 57. 99. 106. 115
 164. 175. 209. 220
 433. 445. 465
Nöggerschwil 125. 313
Nussloch 225. 282. 534
Oberbergen 30. 47. 212
 232. 277. 296. 298
 364. 506
Oberbeuren 7
Oberschaffhausen 110. 199
 277. 293. 392
Oberweiler 57
Oeffingen 261
Oppenau 2. 125. 171. 433
Pepisbuckel 78. 122. 258
 296
Pforzheim 57. 175. 179
 522
Pfullendorf 185
Philippsburg 236
Präg 209. 277
Rappenaun 484
Reilsheim 305
Reislingen 99
Renchtal 417
Riedlingen 305
Riegel 110
Ringsheim 110
Rippoldsau 327. 334. 353
 457
Rothwell 48. 110. 212. 258
 277. 305. 364. 368
Säckingen 220
St. Blasien 220
St. Märgen 164
St. Peter 282
Sasbach 33. 36. 48. 78. 136
 179. 259. 269. 277. 286
 296. 305. 370
Sassen 353
Sauersberger Hof 2. 12. 67
 282. 290. 313
Schadenbirndorf 125
Schapbach 83. 98. 164. 347
 353. 357. 380. 532
Schatthausen 305
Scheibenberg 136. 179. 259
 277
Schehlingen 298. 305. 374
 448
Schliengen 184
Schlierbach 30. 73. 232
 247. 417. 514
Schnelllingen 99. 106
Schönaun 83. 99. 220. 277. 484
Schönberg 110
Schopfheim 128
Schriesheim 12. 56. 62. 83
 125. 157. 164. 171. 179
 188. 195. 204. 209. 220
 252. 277. 380. 395. 424
 454. 528
Schwarzenbach 277
Schweighausen 171. 433
Schwenningen 57
Sehringen 99
Sexau 83
Sinsheim 106. 305. 433
Sponeck 78. 368
Staufen 57. 204
Stein 184
Steinbach 91. 99
Stockach 184
Suckenthal 204
Sulzbach 364. 506
Sulzburg 204. 478. 534
Todtmoos 150. 209. 364
Todtnau 57. 83. 88. 125
 204. 220. 347. 433
Ubstadt 282. 353
Uffenhausen 305

Villingen 57. 424	209. 213 347. 364. 380	320. 402 440. 445. 465
Vogelsburg 298. 305. 374	424. 475. 506	468. 478. 519. 526. 527
403. 448	Wellendingen 313	Wolfach 25. 42 57 83. 91
Vormberg 48. 78. 179. 212	Wiesloch 57. 99. 225. 310	106 114. 125. 150. 164
286	353	204 220. 261 305. 347
Waldkirch 204	Winkelberg 136	445. 455. 465. 468. 471
Waldshut 57 220. 305	Wildthal 7. 83. 99	527
313. 340 434	Wittenweier 236	Yburg 282
Wartenberg 136. 269	Wittichen 25. 39. 40. 42	Zähringen 99. 106. 115. 225
Wehr 261	50 57. 115. 188. 198	Zunsweyer 256
Weinheim 150. 164. 195	204 220. 247 305. 315	

W ü r t e m b e r g.

Aalen 184. 189 306	Heidenheim 111. 126. 184	Nürdingen 261
Aalenberg 111	306	Oberndorf 164. 179. 228
Aichelberg 283	Heilbronn 57 67. 99. 184	Offenhausen 137
Aischfeld 126	261. 263. 347. 485	Pfullingen 310
Alpirsbach 126. 158. 198	495	Plochingen 179
215. 221. 247. 290	Heinsheim 340	Ravensburg 489
320. 514. 532	Hermaringen 283	Reinerzau 158. 175. 198
Asperg 99. 179. 434	Hirnlingen 489	320. 465. 478. 519
Beutelsbach 261	Hohentwiel 48. 111. 126	526. 527
Birkhofen 306	267. 283. 374. 392	Rüthenbach 158. 221
Boll 164. 188	434	Rottenmünster 283
Bopser 261. 265. 380	Horgen 99. 340 353 380	Schemberg 489
Bulach 204. 340. 353	Jaxtfeld 107	Schekenzell 245
380. 434	Jusiberg 374	Schmiedelfeld 126. 283. 313
Cannstadt 310	Kalmbach 434	434
Dagensheim 306	Kaltenthal 310	Schönthal 353
Degerloch 99. 164. 188	Karfenbühl 306	Steinheim 126
Dennach 179. 424	Kappishäusern 374	Sternberg 137
Dietersweiler 347	Kochendorf 9 107. 164	Sternenfels 236
Donstetten 434	485. 489	Stuttgart 70. 99. 179. 186
Dottingen 137. 279	Königsbronn 215 283	261. 263. 265. 306
Ebingen 424	Kriegsberg 489	380 489
Ehringen 48	Laubach 489	Sulz 20. 111. 126 164. 228
Einkroneberg 164	Löwenberg 489	261. 306. 485
Eisenrittel 137. 279	Löwenstein 30	Thalheim 184
Ekwälden 306	Möcklingen 164. 179. 489	Teckberg 290
Ellwangen 164	Mühlhausen 164. 236	Unter-Türkheim 70
Esslingen 57	Murrhardt 164. 261 310	Urach 70. 310
Filder 179 283. 306	Nagold 353	Vaihingen 99
Flödingen 340. 353. 380	Nattheim 126. 164. 434	Waldorf 188
Fluorn 150. 164 179	Nauheim 164	Warberg 99
Freudenstadt 175. 290 353	Neuenbürg 57. 175. 179	Wasseraffingen 30 184 189
Friedenthal 107	188. 221. 427. 522	261
Friedrichshall 30. 70. 115	Neufra 150	Welzheim 99
125. 164. 347. 434	Neulautern 188	Wildbad 283
495	Nennheim 99	Wittlinsweiler 111. 179
Gäildorf 164. 215. 489	Neustadt 310	Zell 283
Gerhausen 111	Niedernhall 106. 164. 225	
Gundelsheim 30. 99	228. 347	

B a i e r n.

Allfalter 221	Caillbach 209	Lichtenberg 164. 195 374
Altenreit 236	Cartenhof 247. 434	380. 494- 526
Alsenau 126	Ceffres 130	Meggendorf 183
Amberg 88. 126. 149. 158	Giesbach 310	Mellrichstadt 183
179 227. 283. 374	Glattbach 242. 483. 506	Menningen 310
509. 522 523	Gleissinger Fels 158. 164	Mörsfeld 10. 46 439
Anzenberg 137. 278	179. 188. 252. 434	Moschel 10. 99. 175 180
Arzberg 180. 424. 427	Göpfersgrün 12 19. 293	204 353. 439 537
Aschaffenburg 51. 57. 67	475	Naila 126. 175. 308. 522
146. 188 195. 209	Goldbach 57. 340	Neu-Leiningen 60. 171
232 242. 247. 252	Cottelsberg 448 504 514	Neumarkt 36. 164. 185
278 340. 443. 448	Griesbach 44. 312	Neustadt 537
476 483 493. 504	Hammelshorn 242. 247	Niederkirchen 16 23. 142
506 514	252	366. 423
Bach 221	Hartenstein 183	Nothweiler 89
Bairuth 70. 99. 130 164	Hannstadt 283	Obernzell 312. 421
171. 175 195. 293	Hellenbrunn 221	Passau 256. 312. 410- 421 408
298. 306. 380 427	Hensbach 340	506
522. 526	Herlachberg 12	Paffenberg 146 448
Bamberg 57. 107	Herzogsau 19 67	Peissenberg 310
Banz 57	Hörlberg 232	Poltingen 310
Battenberg 60 171	Hof 146. 171. 179. 253	Potzberg 538
Bauerbach 57	283. 317. 411. 454	Pulenried 236
Berchtoldsgaden 77 420	Hohenburg 188	Rabenstein 73. 209. 443
Bernau 514	Hohenzell 506	484 510. 514
Bodenmais 7. 12. 19. 107	Hunding 99. 107 175	Rauschenberg 70 92. 99
140. 146. 149. 164	Iglsreit 476	107. 111. 225
180. 190. 209 232	Iusbach 315. 353	Regen 21
236. 247. 347. 364	Ingolstadt 283	Regensburg 70. 221
434 443. 481. 498	Josenberg 5	Regenstauff 417. 434
500 506. 510 519	Kahl 60 204	Reichenhall 70
Bullenreit 137. 180. 182	Kam 247. 514	Reichertshofen 150
Culmbach 118	Keilberg 146	Reuthberg 146
Diessfurth 83	Kellheim 283	Rosenheim 150
Dühlau 146	Kirchberg 158	Roth 180
Dürnberg 247. 504	Kirchenlamitz 209. 417	Rothenfels 188
Dürrenkammerreit 154	Klausgraben 164	Rudolphstein 374. 411
Eichelberg 60. 83 92	Königsberg 57	Salern 283
Eppenreuth 247	Kossein 209	Schamlesberg 130
Erbendorf 14. 44 99 107	Kressenberg 184	Schillrippen 448
278. 347. 476. 493	Kulberau 126	Schindeloh 278
498	Kupferberg 118	Schnarchenreuth 427
Erlenbach 83. 88	Kusel 538	Schöllkrippen 448. 514
Erzbach 283	Lahn 99 107. 247. 347	Schünberg 278
Farmersreith 40. 158	Lahmerwinkel 19	Schornreit 126. 290
Felixberg 537	Landsberg 10. 175 180	Schweinfurt 306
Findberg 252	204. 353 537	Schweinheim 247. 252. 340
Flintspach 283	Langeborn 530	Silberberg 190 364. 374
Floss 196	Langenthal 180	Sinattengrün 148
Friedensfels 130	Leigersberg 506	Sinning 70
Fuchsmühl 317	Leopoldsdorf 410	Sonthofen 141

Stahlberg 10. 190. 537	Tegernsee 199. 225	Weyding 99. 107. 221. 434
Starnbach 195	Thiersheim 195. 476. 498	Winsberg 364. 374
Steben 179. 380	Unteraffenbach 483	Wolfstein 16. 23. 57. 142
Stengert 252	Urfahrn 150	188. 366. 423. 439. 537
Sternberg 448	Vilseck 83. 88	Würzburg 150. 183. 297
Stockstadt 504	Weißen 290. 317	306
Strassenbach 57	Weisenstein 67. 195. 247.	Wunsiedel 12. 19. 113. 148
Streitberg 70	Weisbach 70	195. 209. 221. 242. 256
Strelenberg 67	Wenighörsbach 483	293. 298. 475. 498
Striel 278	Winstein 83. 88	Wurlitz 452
Sulzbach 57	Wisau 514	Wustuben 293
Sulzberg 184	Welsendorf 216. 221. 519	Zwiesel 73. 164. 209. 232
Tannfleck 88	Wendern 164	247. 443. 484. 514

Oesterreich.

Abertam 375 515. 536	Arka 126. 215. 266. 283	Binnowe 487
Abfaltersbach 364	411	Bistrau 242. 252
Achrain 402	Arschitz 425	Bisatra 26. 195. 237. 290
Admont 146. 204. 261. 386	Asling 180	Blankenstein 278
Aggsbach 247. 259	Aupathal 41. 424	Blansko 44. 184. 337. 340
Ahrn 3 67. 132. 165. 318	Aussee 20. 99. 117. 175	354. 509
358. 375	134. 261. 386	Blausteinberg 256
Albenreuth 19. 247	Aussig 33. 48. 120. 139	Bleiberg 84. 86. 99. 107
Allemdorff 73	269. 286. 306. 392	226. 534. 347
Allmasch 48	400	Bleistadt 84. 89. 92. 100
Almos 127	Avio 215	107. 126. 180. 408
Altendorf 435	Baba 79	Bludowitz 165
Altenhütten 188	Badin 181. 292	Bocako 68
Altgebirg 26. 58. 116. 154	Bährn 154. 171. 180. 188	Bocza 14. 27. 48. 53. 166
176. 188. 204. 262	Bärneck 362	196. 205. 237. 348. 379
263. 307. 310. 341	Baifalu 232. 278. 435	Bodrog-Keresztur 6
348. 354. 381. 435	Balaton 33	Böhmisch-Eisenberg 540
Altpölla 256	Ballasch 58. 61. 158. 165	Bösenwinkel 364. 375
Altsattel 283	176. 307. 348. 435	Bogsan 154. 375
Altsmavilets 151	Batzuch 155. 166. 181. 348	Bohunitz 137. 286
Altstadt 25. 28	Benisch 58. 61. 62. 100	Borfö 137. 266. 283. 292. 509
Altwochsitz 67. 100. 455	Beraun 63. 184. 188. 236	Borgo 48
Altzeck 61	Bereghszaaz 6	Borislaw 48. 77. 139. 190
Andersdorf 180	Bergreichenstein 236	232. 273
Angersberg 46	Bergstadt 154. 155	Borzen 210
Ankogel 164. 403. 448	Bernstein 375. 463. 498	Botzen 58. 221. 306. 340
Anlaufthal 403. 448. 492	Bettler 36. 111. 176. 181	Bozok 286
504	227. 286. 348. 381	Braja 41
Annaberg 470	435	Branik 307
Antal 266	Bidschow 515	Brandenberg 46. 283
Apati-Felső 267. 283. 413	Bilin 16. 36. 77. 79. 137	Braunau 180
Arany-Idka 26. 27. 41	139. 183. 188. 228	Brdjwalde 188
108. 166. 176. 237	262. 266. 278. 285	Brenner 298
307. 348	286. 306. 307. 314	Brennkogel 14
Aranyosberg 284. 313	360. 389. 398. 408	Brennthal 325
405. 411	451. 479. 506. 514. 536	Bresno 58

Brics 101. 155 348. 458	Dobschitz 36	Feigenstein 84. 86. 107. 226
Brixen 23a. 247. 492. 514	Dognacaka 1a. 26. 44. 89	Feiring 158
Bruck 63 514	101. 108. 132. 166	Feistritz 21. 99 498
Brünn 58. 64. 100. 476. 509	181. 188. 226 237	Feketebanya 59. 116 205
Brax 165	243. 254. 332. 337	283. 349 445
Bzawniow 262	358. 365. 375. 381	Felberthal 506
Buchberg 375	527. 533	Felling 19. 67. 232. 278
Budec 434	Domaschow 58. 175. 307	322. 514
Budienitz 283	Donnersbach 41. 99	Felsöbanya 12. 39. 26. 28
Budweis 404. 408	Dubnik 407	50. 59. 100. 108. 109
Bufara 48	Dubrawa 26. 84. 93. 205	126. 166. 283 290. 398
Bukanz 127. 283. 266 435	340. 354	427. 435. 440. 445. 458
Burg 317	Duchorzitz 70	466 490
Busau 424	Düllm 232	Fernleithe 492
Butterhübel 195	Dürenberg 261	Fiebelkofler 58. 261. 306
Calvarienberg 58. 127. 137	Eblern 41. 165. 252. 347	320. 337. 340. 353. 380
171. 188. 221. 306	364	Fleims 210. 348. 375
307. 340	Edelsbach 489	Fokhagyma-völgy 445
Campai 434	Eger 19. 242. 252. 293	Forca rossa 48. 58. 165. 195
Campazzo 126	398. 413. 453	Fraun 145
Carlsbrunn 100. 165. 375	Egerdach 483	Franzensbad 150. 262
Cechowitz 523	Ehrens Dorf 427	Franzensbrunn 228. 442
Chottenschloss 232	Eibiswald 195. 427	Frauhofen 259
Clapleja 487	Eichberg 48	Frauenstein 266. 454
Cipit 16. 33. 259. 306	Einsiedel 64. 327. 334	Freudenthal 154. 165
Corua 176. 183	341. 355. 358. 381	Freywalde 256
Culm 232	Eisenbach 12. 116. 166	Fribus 508
Cunstadt 165. 180	181. 183. 278. 307	Friedeberg 154. 158. 195
Czaslau 247	310. 381. 435. 445	252
Czernewitza 407	515	Friedstein 2. 126
Czernoschin 48. 278	Eisenberg 154	Frohnleithen 61. 150
Cziczow 36	Eisenera 21. 36. 115. 175	Frombach 16. 33
Cziklowa 154	180. 348. 457. 539	Füleki 137
Czutschitz 243	Eisenstrass 515	Fundo-Moldawa 205. 327
Daletschin 367	Ellbogen 210. 490	Fusch 14. 448
Daubits 33	Embach-Mitterkarre 448	Gängehäusel 147. 323. 448
Debreczin 398	Engelhaus 515	Gaier 36. 261. 320. 354. 356
Delach 437	Eperies 75. 267. 292. 405	Gaisen 375
Demenfälv 70	407. 408. 413	Galgenberg 306
Detwa 266. 286. 292. 408	Erdöbanya 267. 411. 413	Gamayerberg 278
Deutsch-Landsberg 150	Erdö-Horvathy 286	Gams 150
448. 514	Erzberg 36 115. 175	Gaschwitz 223
Deutschlittau 313	180. 539	Gastein 14. 21. 41. 44. 73
Deutsch-Pilsen 501	Eyle 16. 41. 154. 165	99. 107. 164. 221. 247
Dienten 115	195. 236. 293. 361	294. 298. 395. 487
Dillenberg 19	Falkenau 150	Georgenthal 107
Dilla 411. 413	Falkenstein 62. 180. 204	Gerlos 175. 434
Dirstenstreit 107	306. 315. 354. 356	Gieshübel 36. 130. 127. 271
Dobschau 14. 26. 41. 44	381. 440. 468	392. 487
155. 176. 253. 255. 320	Fassa 36. 67. 139. 195. 212	Giftberg 175
348. 354. 375. 381. 402	247. 252. 273. 278	Giatebnitz 492
463. 476. 478. 533	306. 348. 370. 392	Giumella 12. 434

- Clasberg** 46
Clasbühl 221
Clasbütte 75 127. 210
 267. 283. 290 405
 408. 413. 458
Gleichenberg 137. 212
Glieden 223
Gloggnitz 269
Glügen 48
Goisern 283
Goldenstein 165
Gölnitz 41. 205. 337. 381
Golling 67. 264. 324. 451
 457
Golrath 21. 70
Gottwich 5
Gräz 278
Grainer 14. 30. 44. 79
 146. 198. 232. 247
 252. 278. 375 413
 416. 434. 492. 498
 514
Grallitz 48
Gran 77
Grattenbergl 199
Gratz 362
Gratzen 19
Graubath 370. 374
Graupen 100. 107 536
Grüning 70
Grossarl 164 195
Grosskugel 310
Gross-Mayerhöfen 252
Gulsen 21. 370 374
Gulsenberg 118
Guppenberg 392
Gurhof 259
Gyalar 427
Hackelberg 41. 44. 165
 188. 195. 307. 348
 375. 463
Hadorf 12
Häring 46 190. 199 283
 306. 458
Hainzen 3
Hainzenberg 236
Hall 20. 25. 50 77. 79
 107. 165. 228 261
 263. 440. 485
Hallein 20. 261. 485
Hallstadt 228. 283
Harras 58
Harreth 165
Hartenberg 247 252
Haslau 242 252 293. 413
Hauenstein 269. 314. 375
Heiligenblat 145
Hermanecz 226
Hermanschlag 232
Hermannstadt 165
Herrengrund 36. 59. 61
 62 68. 77. 158 190
 204. 206. 232. 262
 290. 307. 320. 327
 340. 348. 358. 381
 435 458 476. 515
Hersowitz 36
Herzegan 48
Heubachthal 473. 514
Hexenberg 252
Hiadel 165. 180 307
Hinzendorf 25. 28
Hiskow 58
Hlassowa 307 434. 466
Hlinik 2. 12. 127. 215
 283 411. 413
Hochpetsch 36
Hodritsch 36. 59. 75. 116
 195. 210. 278 307
 408. 435. 445 456
 463. 533
Hohenberg 533
Hohenelbe 195
Hohofen 252. 375
Horzens 266
Horzewitz 439. 479
Hoschwitz 183
Hostomitz 36
Hradisch 139. 176
Hradisco 31
Hrbek 63
Hronitz 190
Hrtina 504
Hrubschitz 151. 287. 370
 388
Hüttenberg 58. 126. 175
 180. 247. 296. 298
 306. 473. 522
Hummelberg 48
Jaberlich 67. 68. 434
Jacobeni 425
Jamsweg 407
Janig 58
Janowitz 100 435
Jaraba 61. 62. 154. 156. 176
 205. 232. 236. 286. 327
 334. 340 348. 381
Jarpritz 283
Jastraba 127. 267 408
Jaszena 26 84. 89. 92. 100
 165. 340 348
Idria 77. 439. 538
Jehuza 48
Jenikau 73
Jeschken 2. 12 68. 126. 434
Jessnitz 424
Jetschau 79
Jettowitz 243
Iglau 19. 367
Iglo 36. 58. 68 116. 132
 155 158. 166 176. 183
 205 210 284 317 334
 349. 355 358 381. 435
 498 515
Illoba 327. 349 358
Ingelsberg 79. 498
Innsbruck 25. 46 483
Joachimsthal 12. 30. 38. 39
 39. 41. 42. 58 100. 107
 115. 165. 171. 175. 198
 221. 226 283. 290. 295
 307. 315 320 348 365
 402. 403. 415 474. 440
 445 455. 466 468. 472
 478 486. 489. 519 526
 527. 528. 536
Jöchl 195
Johnsbach 58. 175. 204
Irrgang 115 154. 158. 171
 188. 424. 477
Ischl 228
Iserwiese 481. 504
Judenburg 154
Jungwoschitz 448
Kaaden 262. 263. 306
Kaisersberg 228. 256
Kaisersmark 2. 181. 290
 317. 341. 381. 492. 498
Kalinka 458
Kallich 115. 221
Kallwang 348. 364
Kalsthal 165
Kamenitz 120 180. 242
Kapfenstein 48. 137. 278
Kapnik 20. 26. 38 39. 50
 59. 108. 112. 116. 126

- Kapnik** 166. 205. 210. 221
 237. 262. 278. 284
 296. 316. 337. 349
 387. 435. 441. 458
Kapronz 2. 12. 127. 215
 283. 313. 408
Karlsbad 210. 247. 310
 312. 398. 434. 476
Kaschau 407
Kastenbergr 210
Kautnerbergr 392
Kelchalpe 348
Kelchbergr 139
Kieselbergr 375
Kieshübel 36. 120. 127
Kilibaba 84. 90. 100
Kitzbichl 198. 265. 306
 320
Klattau 295. 317
Klausen 12. 67. 100. 132
 142. 165. 242. 259
 306. 313. 348. 358
 361. 466. 487
Kleinaugasd 434
Klein-Mora 132. 176. 180
 435. 492
Klemm 154. 158
Kletschen 210
Kletschenbergr 232. 278
Kleutsch 68
Klösterle 12. 283. 434
Klokoczow 312
Klostergrab 445. 455
Klotzbergr 504. 507
Knappenberg 56. 126. 175
 180. 247
Knibitschken 79
Kobolo pojana 32
Königsbergr 210. 236. 286
 435. 445
Königstein 139
Königswald 434
Königswart 443
Köstendorf 146
Kogel 25. 58. 180. 204
 340. 354. 380
Kokawa 237. 278
Kolbach 283
Kolosoruk 115. 126. 266
 283. 285
Komarow 58. 175. 538
Kommotau 458
Koppel 150
Kosakow 2. 12. 48. 120
 126. 137. 271. 283
 290. 434
Kostenblatt 266. 278. 283
 306. 504
Kovacs 127. 259. 266. 290
Kozelnik 292. 408
Kranabitten 440
Kraupath 21. 118
Krewnitz 12. 26. 28. 58
 77. 79. 116. 166
 190. 236. 262. 267
 290. 348. 405. 413
 435. 445. 455. 472
 538
Krems 2. 19. 44. 67. 126
 132. 148. 171. 195
 210. 232. 247. 256
 259. 278. 317. 322
 374. 463. 514
Kremsger 188
Kretschunesht 48
Krieglach 340. 362
Krimau 223
Kröndorf 306
Krohn 278
Kromau 320. 375. 506. 509
Krummau 256
Kruschowitz 28
Krzemusch 306
Kuffstein 150
Kupferbergr 107. 154. 340
 364
Kuttelbergr 165
Kuttenbergr 247. 515
Kutterschitz 458
Lafatsch 226
Lahnbach 306
Landl 20
Lankowita 180
Leippa 120. 139. 392
Lembach 225
Lemberg 71. 262. 458
Lend 164
Leoben 256. 514
Leogang 25. 36. 53. 58
 99. 198. 204. 261
 306. 331. 337. 342
 347. 493. 495. 539
Lermotz 165
Lettowitz 408. 484
Leutmeritz 317
Libanka 407
Libethen 41. 58. 201. 205
 266. 286. 307. 327. 340
 349. 354. 356. 381. 533
Lichtenwald 504
Liebschitz 514
Liebshausen 36
Lieschnitz 16. 361
Lietzen 175
Ligist 150. 252
Limbergr 327
Littmitz 499
Lisens 19. 44. 119. 146. 417
 421. 448. 506. 510. 524
Lobes 278
Lobositz 232. 278
Löling 473
Lomnitz 2. 68. 126. 273
 434
Lozdorf 48
Lowinobanya 21. 100. 116
 158. 205. 348
Lubella 340
Lubin 458
Luckau 481
Lukawitz 165
Lukauzen 99
Lukka 48
Lukow 278. 306
Lungau 44. 164. 236. 242
 247
Luschitz 16. 35. 77. 262
 266. 306. 314. 389
Luschna 28
Lutila 283
Maad 405
Macskanezö 427
Magurka 26. 27. 100. 108
 166. 196. 205. 210. 237
 340. 348. 435
Magyar Lapos 427
Maierhöfen 247
Malozka 23. 24
Malleschau 278
Malomirachitz 232
Mallonitz 504
Marburg 489
Mariaschein 392
Mariazell 51
Marein 99
Marienbad 64. 147. 506

Marienberg 33. 269. 286	Mosera 269	Oberkamnitz 120. 467
Marschendorf 195. 481	Mottel 262	Oberkreybits 120
Markersdorf 120	Mühlbach 327. 358 506	Obernberg 107. 221. 306
Mateykowa 58. 100	Mühlberg 25. 27. 28	Oberraits 36
Matrey 14. 14. 44. 278 463	Mühlhausen 312	Oberperfus 256
Mauckneröts 41. 84. 86	Mukow 278	Obora 441
100. 188. 198. 334	Munkacs 68. 290	Oedenburg 5. 166
466. 531	Munzell 48	Oetzthal 252
Mautern 70. 498	Murau 374	Ofen 215
Mauth 180	Musay 6. 58	Offenbanya 59 307. 387
Mazzia 487	Muschau 36	435 500. 501
Medveperg 278	Muska 196	Ohlapan 295. 403
Melbina 36	Mutienitz 221	Orawicza 26. 33. 39 41. 43
Meran 212	Nadabula 447. 522	101. 108. 237. 243. 253
Meronitz 262. 283. 286	Nagy-Ag 68. 75. 112. 116	293. 320. 332. 337. 340
408 451. 515. 540	385. 387. 500	353. 354. 381. 396. 476
Motenseifen 176. 205. 348	Nagybanya 12. 26. 39. 50	478. 533
Metzing 232	108. 126. 166. 205	Orpus 12. 126. 195. 252
Mezibrod 26. 118. 348	215. 283. 435. 441	278. 307. 375. 492
Michelsberg 42. 307	445. 456. 466. 472	Oslowan 388
Mielnice 264	Nedwiesy 115	Osterwitz 448
Mienczitz 408	Neualpe 41. 42 403 478	Palica 392
Mies 58. 84. 89. 90. 92	526	Pantenthal 44
100. 107. 165. 434	Neuberg 53	Panivogio 70
Miroschowitz 137	Neudeck 73 252. 375	Panzer 146. 515
Miszad 71	Neudorf 36. 58. 68. 116	Passail 99. 364
Mito 24. 26. 28. 36. 108	132. 155 158. 166	Patek 489
154. 158. 176. 181	176. 183. 205 210	Peggau 61
205. 237. 334. 340	278. 284. 317 334	Perfeld 198
348. 354	341. 349. 355. 358	Pergine 190
Mittelwald 449	381. 435. 498. 515	Pernek 23. 24. 26. 27
Mitterberg 79	Neumarkt 539	Pernstein 126. 232. 278
Mitterregg 325	Neu-Pakka 2. 126. 273	Perutz 439
Mnischek 188	Neusohl 26. 58. 106. 154	Petrow 180. 256
Moena 375	195. 204. 262 307	Petschau 323. 448
Moldaw 50. 84. 221	310. 435	Pfälzer-Thal 395. 396
315. 327. 337. 340	Neustadt 362	Pflisch 67. 79. 132. 146
348. 354. 357. 381	Neustädtl 364	154. 316. 375. 413. 492
440. 487	Neu-Wwieslitz 266	506
Moldauteim 404	Niclasberg 445. 455	Pfischerjüchl 30
Molignon 48. 67. 306	Niederapel 58. 175	Pflersch 252
Montpreit 188. 489	Nikolschitz 389	Pfundererberg 99. 242 466
Monzoni 52. 120 210 227	Nischburg 188	Pfunders 14. 44. 165 463
247. 252. 293. 348	Nyiregyhaza 398	Pfunders-Thal 506
360. 361. 384. 413	Nynsth 68	Pillersee 36. 42. 61. 175
423. 434. 476. 481	Obdach 41	Pintikowa 52
514	Oberbotzen 126. 165. 283	Pinzgau 154. 158. 195. 448
Monzoniberg 195. 252	434	Plan 23. 25. 42
Moos 310	Obergas 84. 89. 396	Plass 183. 185
Morwan 139 306	Oberhals 115. 126 165	Platten 115 154. 158. 171
Morainower Berg 2	Ober Halsberg 340	188. 424. 427. 536
	Oberhart 269	Plattenberg 12. 283. 434

Platsch 533
 Plotzka 48
 Podersam 48
 Podhorodgysae 71
 Podsedlitz 48. 451. 481
 504. 540
 Pöllau 154. 158. 374
 Pösing 25. 166. 453
 Pojana 501
 Poinik 12. 58. 84. 89. 100
 126. 180. 205. 337
 341. 354. 381
 Poloma 315
 Poppendorf 48. 137
 Poratsch 176
 Posa-Honita 332. 349
 Possegen 407
 Postelberg 479
 Potschenberg 283
 Pozza 48
 Prag 180 262 307 310
 317. 509
 Prakenndorf 387
 Preber 12
 Predazzo 48. 58 165. 195
 252. 253. 278. 298
 375. 492. 514
 Pratzkow 58
 Predigtberg 19
 Prentschow 312
 Pressburg 166. 233
 Pressnitz 14. 44. 126 154
 158. 175. 180. 252
 375. 408 416. 492
 Prettau 306
 Priesen 398
 Primör 538
 Prinzendorf 312
 Proboscht 277
 Prockersdorf 154. 180
 188. 375
 Prohn 306
 Prokop 310
 Praditz 180
 Pruggersberg 61
 Przibram 23. 24. 25. 30
 79 84. 89. 100. 107
 109. 115. 146. 154
 165. 175. 180. 348
 354. 381. 403. 435
 445. 455. 466. 483

Pütten 427
 Pusterthal 3. 67. 348
 Rabenfels 392
 Rabengrün 515
 Rabenstein 58. 61
 Radmar 348. 353. 457
 Radnic 441
 Radowess 137
 Raibel 109. 226 524. 534
 Raiding 24
 Rakonitz 184 317
 Rapp 215 284. 280
 Rappin 126
 Raschen 67. 434
 Rassbach 132. 278
 Rastenberg 514
 Rathhausberg 180. 236
 Ratiborritz 67. 100. 107
 115. 445. 455
 Ratkowitz 292
 Ratobay 458
 Ratschinges 73. 423. 492
 Rauris 99. 107
 Rehrerbichl 20. 61. 165
 236. 265. 348
 Reichenau 158
 Reichwiesen 115 154
 Reinerz 154
 Reifnig 364. 375
 Remete 286
 Reschitz 7. 506
 Retschach Thal 256
 Rettenbach 165
 Rewusa 68 448
 Rezbanya 80. 84. 86. 111
 117. 226. 254. 288
 332. 340. 354. 381
 476. 492. 495. 510
 533
 Rhonaszeck 498
 Ringenwechsel 36. 204
 205. 306. 340. 354
 356. 357. 380. 533
 Römerstadt 165
 Röschitz 320
 Röhelstein 278
 Rohmits 180. 195. 292
 365 425. 435. 449
 Rohrberg 3
 Roncegno 364

Ronsberg 7. 73. 150. 151
 195 247. 252. 287 403
 425. 515
 Ronstock 190
 Roschitz 524
 Roschna 232. 367. 508. 515
 Rosek 195
 Rosenau 26. 155. 205. 348
 449
 Rosenkogel 195
 Rossegg 226
 Rossitz 479
 Rothau 286
 Rothaugezd 266
 Rothenberg 288
 Rothgülden 164
 Rotschen 392
 Rothsol 21
 Rothwasser 312
 Roveredo 489
 Rozanka 181
 Rozena 476
 Roztok 107
 Rud 99
 Rudnok 116. 327. 340. 533
 Rudolphstadt 466
 Rübendörfel 120
 Ruppau 317
 Ruschitz 375
 Russbach-Thal 23
 Rzemissow 67. 307. 434. 466
 Saalberg 175
 Sadska 185
 Sagram 538
 Saidschütz 36. 77. 228. 262
 Salathna 41. 501
 Salesel 232. 306. 392
 Salzberg 20. 25. 77. 79. 107
 228. 261. 440
 Salzberg 12. 18. 20. 23 36
 41. 53. 58 73. 99. 115
 132. 198. 204. 205. 263
 204. 294 298. 417. 451
 453
 St. Andre 26. 84. 100. 154
 176. 180. 205. 263. 307
 340. 349
 St. Anna 247. 492
 St. Gallen 221 261
 St. Gertraud 27
 St. Heinrich 483

- St Iwan 310
 St. Lambrecht 254. 158
 374. 421
 St. Lorenzen 44. 427. 489
 St. Margareth 514
 St. Nicolai 158
 St. Pankras 307
 Sandberg 58. 79. 158 165
 176. 188. 205. 310
 330. 354. 435. 494
 Sandorfalva 68
 Saros-Patak 405
 Sator 210. 405. 408. 413
 Saualpe 73
 Savoly 137
 Schab 48
 Schallau 506
 Scharnitz 46. 199
 Schatterberg 204
 Schauenstein 2. 126. 171
 Schellgaden 236. 331
 347. 453
 Schemnitz 12. 26. 36. 59
 68. 75. 79. 89. 100
 108. 115. 127. 137
 165. 171. 188. 190
 206. 221. 232. 237
 262. 266. 271. 283
 278. 290. 307. 312
 317. 322. 348. 354
 365. 366. 387. 420
 435. 445. 456. 466
 468. 472. 476. 479
 487. 490. 535. 538
 Schibens 16
 Schichow 306
 Schichower Thal 36
 Schima 36. 139. 232. 269
 273. 392. 420. 446
 Schittwa 425
 Schlackenwald 7. 12. 30
 41. 67. 73. 107. 115
 146. 175. 210. 221
 232. 261. 327. 331
 340. 348. 354. 395
 408. 425. 434. 448
 453. 473. 476. 508
 529. 536
 Schladming 41. 42. 99
 204. 247. 252. 261
 362. 403. 478. 526
 Schlan 183
 Schleenberg 36
 Schmiedeberg 232. 253
 Schirm 3
 Schmölnitz 26. 27. 108
 132. 154. 166. 176
 190. 205. 210. 278
 327. 337. 349. 365
 341. 354. 358. 381
 435
 Schneeberg 226 242. 247
 434. 492
 Schönberg 19
 Schöufeld 30. 41. 67. 73
 107. 115. 175 221
 232. 261. 327. 331
 340. 348. 354. 395
 408. 434. 473. 476
 508 536
 Schönstein 25
 Schoubkau 501
 Schreckenstein 33. 392
 Schwaden 286
 Schwamberg 247
 Schwarzbach 256
 Schwarzkirchen 100. 107
 165 307
 Schwarzenstein 145
 Schwarzenthal 427
 Schwatz 36. 58. 188. 204
 261. 306 315. 320
 337. 340. 353. 380
 468
 Schwedler 116. 337. 349
 538
 Schwerdt 158
 Schüttenberg 252
 Szlowenka 41
 Sebes 483
 Sedlitz 36. 77. 228. 262
 266 422
 Seeberg 306
 Seefeld 46. 199
 Seefeld-Alpe 118. 256
 Seenthal-Alpe 514
 Seibersdorf 19
 Seisser-Alpe 16. 33. 120
 142. 392. 423. 495
 Sellrain 448. 487. 510
 Senftenberg 307
 Silberleithen 84. 226
 Simbell 320
 Siroka 181
 Skale 181
 Skalitz 310
 Skalnock 286. 292. 408
 Slichow 307
 Smoczek 515
 Sovar 137. 405
 Sprachendorf 488
 Staditz 36
 Stahla 188
 Stainz 195. 514
 Steinach 221. 306
 Steinberg 33. 165. 306
 Stepanow 137
 Sterzing 30. 44. 63. 100. 107
 190. 195. 206. 242. 247
 278 298. 353. 423. 439
 483. 510. 514
 Straschkau 14 64. 70. 145
 243 454. 463. 481. 492
 498. 524
 Stubalpe 175. 180
 Stubby 41. 154
 Stubby-Thal 364. 448. 506
 Stobegg 99. 364
 Stubn 256
 Sulzbach 70
 Swojanow 252. 256
 Szamobar 77
 Szaska 84. 86. 89. 93 100
 196 205 215. 221. 243
 254. 283. 313. 317. 327
 331. 334. 337. 340 348
 354. 357. 381. 441. 476
 492. 530. 533
 Szenno 267
 Szigeth 32. 185
 Szirk 183
 Szlana 10. 53. 181. 205. 538
 Szliaska 75
 Szlowenka 205. 337. 341
 454. 538
 Szulowa 205. 334. 340. 348
 357. 381
 Szurraskö 369
 Tabor 247
 Tabor-Gebirge 2
 Tainbach 448
 Tajowa 48. 50. 307. 317. 440
 Tauerberg 440
 Taxenbach 206
 Teinach 146. 492

Teikebanya 26. 73. 111 266. 405. 408 413	Ofvar 215. 283. 313 Ulten 256 Unter-Halsberg 340 Unterlanna 221 Valestina 176 Valsugana 364 Valtigels 30. 247. 510. 514 Vasas 166 Vayda-Hunyad 48. 427 Veitsch 353 Veitschalpe 21 Vergoras 199 Vigo 120. 227. 313 Villach 226. 534 Vinsana 345 Vissegrad 307 Vöröspatak 149 237 Volders 175. 434. 448 Volderthal 25 Vorau 175 Vorderberg 21. 424 Walchen 41. 165. 252 347. 364	Windisch-Liptsch 84. 92 101 Windisch-Matrey 3. 67 Winkelendorf 19. 448. 483 515 Wischkowitz 64 Wobodera 247 Wöls 247 Wolfsberg 27. 48 278 Wostrai 33 Wottawa 195. 287 Wranau 232 Wtln 36 Würbenthal 41. 44. 100 107. 132. 165. 176. 180 188. 195. 242. 278. 307 348. 375. 381. 435. 463 492. 533 Wurschnigen 44. 247. 278 Wurth 448 Zalathna 48 Zaunhaus 252 Zbirow 22. 188. 523 Zditz 70 Zeiring 36 99. 514 Zelesenik 36. 158. 181 Zell 165. 175. 236. 327 347. 434 Ziegenberg 48. 506 Zillertal 3. 7. 12 14. 30 44. 132. 175. 195. 236 252. 293. 370. 483. 498 Zinnwald 7. 12. 30. 41. 58 84. 89. 90. 100. 107 126. 154. 175. 188. 204 210. 221. 232. 252. 283 307. 340. 348. 354. 395 425. 434. 448. 453. 476 479. 484. 508. 515. 529 536
Telkebanya 48 Tellnitz 252. 278 Temlaberg 44 Tepla 48 Tetin 307 Tetschau 147 Tetschen 16. 48. 58. 227 400 Teutschbrod 515 Thannhausen 514 Theis 12. 67. 126. 142 313. 423. 487 Theisholz 375 Thierberg 204. 340. 356 357 Tischlowitz 392. 400 Tischnowitz 56 Todra 41 Tolesva 405 Töplitz 58. 183. 283. 307 490. 506 Tokay 75. 111. 267. 286 292 479 Topschau 14. 26. 41. 44 253. 255. 320. 348 354. 381. 402. 463 Trebens 158 Treibtsch 416 419 Tresztyan 127 Triebtschitz 408 Trient 539 Triesch 176 Troatin 73 Troyaga 41. 100 166 340 349. 365 Trpin 242. 252 Truskawice 100. 226. 458 Trzeblitz 451. 481. 504 540 Tschermig 5. 190 Tschirgand 221 Tschochau 36. 306 Turnau 515 Turrach 158. 180	Walchow 441 Waldbach 175 Wallmersdorf 256 Waltsch 286 Wannow 278 Warth 48 Wattens 175 Waxenegg 48. 137. 278 Wczelakow 364 Weipert 58. 221. 223 466. 478 Weissenberg 509 Weissenstein 115. 348 Weitenstein 70. 175 Welboth 504 Welchoten 392 Werfen 362. 499 Wesseln 16. 48. 232. 278 392. 506 Wiczenitz 286. 481. 524 Windisch-Feistritz 492 Wielitzka 485 Windisch-Kappel 86 448. 538	Zirl 46 Zirlerklamm 440 Zaarnowicza 91. 100 Zember 286 Zuckmantel 41. 44. 100 115. 154. 165. 188. 195 236. 242. 278. 307. 348 375. 435. 463. 488. 492

I t a l i e n .

Aci Reale 269 272	Campiglia 48. 101. 108	Fontibagni 458
Aderno 137	166. 248. 279. 349	Forlì 458
Aetna 16. 37. 49. 122. 137	356. 375 436	Fossa grande 37. 436
150 155. 158. 166	Campo Bianco 405	Frascati 49. 254. 368. 504
210. 213 233. 279	Cantoglia 59	Galloro 74
286 329 360. 388	Cap Calamite 48	Gampigliari 5
392. 398. 441. 450	Capizzi 46	Genoa 44. 264. 349
458 504. 536	Capo di Bove 37. 117 269	Girgenti 199 262. 458. 495
Agrigent 458	270. 302. 360. 368	Giulano 290
Ala 48 252	389 392. 400. 530	Guarèna 77
Albano 31 254 270. 368	Capo di San Giovanni 515	Iglesias 127. 533
504	Caprarola 368	Ischia 286. 318. 411
Angola 375	Carrara 68. 298. 458	Lanzo 248. 375. 515
Anguillara 368	Castel Gomberto 16. 33	La Pressa 288
Antigoria-Thal 23	122. 234 495	La Riccia 74
Anzaska 166	Castelsordo 127	La Tofa 538
Aosta 239. 243. 264. 375	Castro 46	Lavezzara 44
449. 458. 476	Castrogiovanni 485	Licodia 210
Arentino 368	Cataldo 458	Linforte 46
Argentiera 226	Catania 72 392	Lipari 5. 49. 137. 155 158
Arragona 59 495	Cattolica 485. 495	262. 267. 315. 308. 392
Arsena 349	Chamouni 221. 248 257	413. 450. 458. 460. 504
Auranzo 64	262. 323. 396. 418	Livorno 423
Asaro 53	435 449 492. 498	Locana 293
Bassano 436	515	Loretto 26
Baveno 6. 68. 188. 196	Civita Vecchia 5. 6. 26	Malenker-Thal 14. 44
210. 221. 302. 361	101. 181. 538	Malta 297
515	Cyclopen-Inseln 16. 49	Marciana 436
Bergamo 20	365. 392. 502	Marino 48. 270
Bettola 183	Cormayeur 196. 361	Marstica 127
Biancavilla 158. 210. 233	Cogne 375	Mascali 210. 279
279	Costa 458	Maurienne 221
Bivona 456	Cremano 48. 132	Mauro 48 368
Boladore 248. 279 515	Domo d'Ossola 23. 166. 248	Nelfi 270
Bologna 60. 72	Elba 6. 19 48. 68. 73. 118	Miemo 79
Borghetto 368	132 134. 155. 158	Molara 400
Bormio 288	166 181. 196. 197	Montanvert 52
Bosco-tre-cave 48 400	210. 221 227. 243	Montayeux 48. 196. 248
Bracciano 368	267. 271. 290. 296	Monte Baldo 259. 412
Breadola 127. 430 540	298. 312. 361. 367	Monte Calamite 375
Bremonio 137	369 375. 421. 428	Montecatini 332. 317. 349
Brincio 59	436 492. 515	Montecchio Maggiore 16
Bronte 150 450	Etenengo 323	37. 392. 495
Brosio 79 375	Falconara 458	Monte Gimini 436
Buero 400	Fariolo 221. 233 278 312	Monte Ferrato 423
Cabini 5	Ferriere 476	Monte Fico 298. 369
Calvi 48. 101. 103. 166	Figli e di Prato 423	Monte Finocchio 16. 392
248. 279. 349 436	Fiume 458	Monte Follicono 183
Cailler 52	Fivizzano 155. 196	Monte Frassineto 476
Camerata 290	Florenz 111. 262	Monte Nero 290. 423
Camerelle 368	Fondachelli 101	Monte Nuovo 5

Monte Paterno 60	Pozzuolo 441	Summatino 458
Monte Peloro 5	Procchio 436	Tambura 155. 196
Monte Pilieri 360	Procida 506	Tavolato 270
Monte Poni 533	Radis 375	Tirano 248. 279. 268. 515
Monte Porzia 48	Radussa 53	Tivoli 368
Monte Ramazzo 37	Ramazzo 349	Tolfa 5 6. 26. 101. 181
Monte Rossi 5. 329	Regalmuto 485	Torre dell'Annunziata 48
Monte Somma 31. 269	Reggio 458	Torre del Greco 48
270. 285. 293. 268	Riese 458	Torrita 183
400 436. 481 540	Riepi 495	Tortona 262. 458
Monte Viso 70	Rio 369. 492	Traversella 59 63. 79 158
Motta 137	Rocca di Papa 368. 400	166. 176. 302. 375
Moutiers 265. 458 498	Rocca Monfina 368	Traves 375
Mozzo 323	Rocca priora 400	Tretto 101. 381
Mussa 48. 196. 248. 254	Rom 31 37. 74. 75. 117	Trezza 137
255. 293. 302. 375	254. 270. 310. 312	Trifoglio 279
476 498	361. 368 389. 392	Turin 267. 388
Mussinet 267	400. 504. 530	Urbino 458
Neapel 504	Rudura 495	Usiglio 478
Nicolosi 360	St. Giovanni 290	Val d'Arno di Sopra 37
Nisoria 46	San Giorgio 132	Val Demone 77
Nure-Thal 476	St. Cataldo lbiza 495	Valle di Noto 166. 122. 150
Occhio 458	St. Marcel 113. 196. 257	400. 411. 474. 495
Olivadi 257	349. 375. 386. 388	Val Mazara 495
Ossoro 538	443	Valorsine 396
Pachielto 375	St. Martin 449	Valtelin 64. 323. 515
Palagonia 16. 400 405. 474	St. Menon 413	Verona 259
Pantellaria 127. 213. 286	St Michael 436	Vesuv 16. 21. 31. 37 48. 50
297. 405	St Pietro 6. 68. 73. 296	76. 77. 90. 116. 117
Paterno 538	312. 361. 367 436	133. 134. 137. 155. 158
Pausilippo 504	515	166. 191. 196. 199. 212
Pazzano 181	St. Stephano 290	222. 229. 233. 243. 248
Pedara 210	Santa Fiara 318	254. 257. 263. 269. 270
Peretta 458	Sasso 111	279. 294. 297. 302. 329
Pesey 20. 79. 101	Scandiano 458	334. 342. 358. 368. 375
Piaggi 400	Scanello 72	388. 389. 398. 400 405
Pianura dell'Arcimisa 48	Sergario 5	408. 423 426. 436. 450
Petraglia 5	Semito 72	458. 474 481. 485. 498
Pincio 368	Sepolcro di Nasone 75	502. 506. 508. 522. 530
Piobesi 77	Seryoz 26. 59. 61. 72	540 541
Piombino 356	101. 112	Viterbo 16. 368
Pizzo 147. 248	Siena 111 388 458	Vicenza 16. 33. 122. 126
Pollena 31 436	Simplon 130	166. 234. 264. 269 302
Pomeranze 122	Sindia 127	361. 392. 411. 490. 495
Pompeji 48. 368	Solfatara 5. 77. 388	540
Ponza-Inseln 405	Sondrio 44. 64	Voghera 262. 405
Porticciolo 298	Sortino 122	Volcano 5. 111. 342. 405
Portici 48 320 358	Stella 368	411
Porto Ferrajo 428. 436	Stresa 248	Volterra 332. 337 349
Postua 205	Stromboli 5 49 155. 158	Vulpino 20

Griechenland.

Ajio Nikolo 308	Engares 3. 147 279. 498	Pyrgos 458
Ajio Petro 155 181	515	San Nicolo 196. 279. 463
Ajio Sosti 108 116 189	Ephesus 398	Santorin 76. 405
Ajio Theodore 267. 388	Genurio 22	Serpho 59. 101. 111. 167
Anaphe 44. 101. 279. 463	Kallista 279	176. 181. 188. 210. 222
498. 506	Kimoli 59	233. 355. 382. 484. 498
Andrizena 284 313. 327	Klima 9. 284 381	506
334. 381	Koraka 189	Sikiro 155. 171
Andro 44 155. 181	Kumi 151. 370	Siphno 108. 116. 176. 189
Anti-Paros 37	Kutala 484. 498. 506	436
Argentiera 6. 139	Lakki 155	Skopelo 9. 167. 284. 308
Athen 375. 381	Laurion-Gebirge 166. 176	327. 349. 381
Calamo 5	181. 381	Skyro 151
Cap Chili 188	Lemnos 111	Smyrna 398
Chalakis 262	Megara 262. 458	Sonsaki 262. 456
Chalcis 388	Mawro Ampelia 127	Sporades 9. 284. 308. 327
Cimoli 139	Milo 5. 6. 76. 77. 167	349. 381
Cycladen 3. 5. 6. 7. 37	191. 213. 262. 312	Stalimene 111
44. 59. 76 77. 101	405. 459	Stipi 5
108. 111. 116. 127	Mykone 59. 181. 210. 279	Stoura 14
139. 147. 155. 167	506	Syra 127. 167. 176. 189
171. 176. 188. 191	Naxos 3. 147. 196 279	252. 279. 375. 382 449
196 382. 405. 436	298. 498. 506 515	452. 492. 498
210. 213. 222. 233	Negroponte 388	Theben 267. 388
252. 279. 308. 312	Nio 7. 252. 308	Thermia 308
355. 375. 444. 449	Oxomeira 279	Thiva 388
452. 459. 463. 484	Paläopolis 44 155	Tino 196. 233. 252. 279
492. 498. 506. 515	Paros 196. 210. 298	444. 463
Delos 210	Patras 284. 290	Wothri 515
Egribo 388	Pentelikon 375	Woudia 262. 459
	Pritscheko 176. 181. 381	Zea 116. 181. 188

T ü r k e i.

Aolona 46	Constantinopel 50. 292	Jassy 229
-----------	------------------------	-----------

Jonische Inseln.

Cephalonia 147	Cierri 200	Zante 46. 200
----------------	------------	---------------

R u s s l a n d.

Abo 140. 249	Aelorezkaja 51	Altai 328. 332. 334. 337
Abscheron 200	Ajatska 196	349. 355. 358. 382. 390
Achterskoi 196	Alabaschka 7. 68. 74. 210	436. 466. 469. 470. 471
Achmatowsk 31. 132. 145	233. 249 428. 508	501. 534
196. 252. 294. 506	518	Anatolsk 101. 108. 499
Adolphskoi 18. 143	Altai 3. 26. 39. 51. 53	Auschkul 279
Adontschelon 33. 68. 74	59. 84. 92. 101. 167	Barnaul 3. 39. 53. 59. 211
211. 222. 233. 396	205. 211. 222. 237	Barowskoi 196. 449. 481
508. 518. 529	284. 292. 306. 315	

Beresowsk 7. 43. 79. 80	Imatra 210	Kuschwinak 143. 376
84. 89. 90. 91. 101	Iremal 51	Kussa 196
155. 167. 181. 189	Irkutsk 254	Kussinsk 382. 463
205. 237. 254. 349	Juma 51	Kyschtimak 147. 151. 181
355. 376. 382. 428	Juschakowa 12. 19. 74	196. 279. 409. 442 449
436. 447. 459. 463	367. 436	461. 492. 520
466. 468. 472. 499	Kasford 492	Laja 222
507. 520. 528. 538	Kassa 388	Lambat 167
Beresowaja-Cora 385	Kalinowsk 376 538	Lipowka 12
Berkutskaja-Cora 52. 155	Kaltajewa 279	Lobwinkoje 365
Bertewskoi 155	Kaltschedanskoi 72. 167	Louisa 249
Bilimbajewsk 181. 409	Kalwola 249	Magnitnaja 576
Rjönskär 500	Kamensk 181. 183. 222	Malmuisch 284
Bissersk 18. 143. 442. 442	Kamtschatka 508 318 328	Malo Mustowskoi 151. 328
Blagodät 16. 49. 167. 210	Kassoibrod 132. 249 518	Miak 4. 7. 12. 45. 49. 51
213. 279. 308. 376	Katharinenburg 7. 14. 18	52. 101. 119. 210. 243
466. 468. 472	45. 49. 68. 117. 127	254. 279 295. 410. 474
Bogoslowsk 59. 101. 108	132. 135. 143. 144	506 510. 533. 538. 540
155. 167. 205. 279	147. 151. 156. 167	Miolö 362
308. 315. 327. 334	181. 196. 222 237	Moskau 215
337. 341. 349. 355	249. 279. 291. 298	Mostowaja 49. 504
361. 436. 466. 520	316. 317. 349. 376	Mramorskoi 144. 249. 449
Bohorodskoi 518	388. 409 415. 427	474
Bojewskoje 222	443. 449. 473. 474	Muldakajewa 49. 279
Borgo 249. 289	483. 492. 499. 504	Muknak 292
Bortewskoi 18	507. 518	Mursinsk 7. 12. 19. 68. 74
Breda 181	Katjala 74. 367. 500	210. 233. 249. 367. 428
Brussiansk 376. 499	Katschkanar 49. 151. 376	436. 442. 508. 518
Chabornoi 370	Kawitas Pollio 500	Nasimskoja Cora 376. 414
Chilka 122	Kawinskoi Kamen 328	Nagornoi 155. 427
Cuopio 483	Kertsch 140 150	Nechorowska 219
Degerö 400	Kimito 7. 233	Nertschinsk 13. 23. 33. 68
Ekenäs 500	Kiräbinsk 7. 31. 132. 308	74. 80. 112. 127. 211
Elton-See 77	349. 355. 382 492	222. 226. 233. 273. 396
Eraby 134. 222. 233. 279	Kisylsk 127	398. 454. 488. 508. 518
322. 524. 530	Kiwiwuorenwehmais 74	519. 538
Fomina 151	500	Neuschlott 257. 443
Frugard 294	Kljutschewskaja 210	Newjansk 14. 151. 181. 196
Gornoschit 196. 492. 506	Kolothina 147	233. 449. 540
518	Kolywan 51. 292. 315	Newinsko-Stolbinskoi 279
Grobowsk 181	Kontschekowskoi Kamen	504
Gupneschewskische Ku-	328	Neyvorondiansk 421
pergrube 181. 308. 328	Kowelinskoi 49. 279	Nikolajewskoi 449
334. 349 382. 436	Krasnojarsk 355. 382	Nischue-Saldinsk 101. 108
Härkähari 443. 500	Krestowdwischenskoi 143	433
Helsingfors 21. 400. 425. 524	Krülatofsky 167. 436	Nischne-Tagilsk 16 49. 29
Ildekansk 226	Kulla 252. 254. 530	80. 84. 87. 101. 181. 196
Ilianowa 196	Kunara 466	222. 327. 329. 334. 337
Ilmen-Gebirge 4. 7. 31	Kuortane 74	349. 355. 376 382. 409
74. 127. 196. 211. 222	Kurilakali 524	418. 521. 533
249. 257. 279. 474. 506	Kurilen 328	Nischne-Turinsk 279. 376
508. 510. 518. 519. 540	Kuschaisk 143	Nischneturinskoi-Sawad 291

- Nowaja Semlja 68. 127
 167. 291. 308
 Ochotk 405
 Ojama 362
 Orenburg 257. 485
 Orijarwi 140. 181. 279. 384
 Orsk 49. 271. 291
 Osernaja Krepost 291
 Ossinowka 233
 Otmakajewa 290
 Pargas 31. 49. 134. 222
 233. 257. 279. 308
 476. 506
 Parthenit 167
 Pawlowk 101. 499
 Penikoja 74. 500. 518
 Perheniemi 530
 Perm 521. 528
 Peterhof 362. 531
 Petersburg 31
 Pitalewskoi 279
 Pitkaranda 101. 108. 210
 233. 249. 279. 349. 375
 384. 436. 483. 492
 Poläkowsk 14 79. 249
 279. 328. 349. 355
 449 492. 499
 Polewskoi 483
 Preobraschenskaja Gora 291
 Pyschminsk 254 376. 463
 499. 518
 Rächety 196. 279
 Raschkina 79 499
 Ratofka 216
 Reschewsk 279
 Riddersk 59 85 101. 237
 355. 436
 Russowat 291
 Salair-Berge 101. 466
 Seannarskische Kupfergrube
 355
 Saranowsnaja 442. 520
 Sarapulsk 518
 Saratoff 479
 Satkinsk 101
 Sawodinskoi 501
 Schabrowskoi 18. 155. 316
 317. 376. 492
 Schaitansk 181. 211. 442
 518
 Schelesinskoi 117. 328. 334
 348. 376. 382. 436
 Schiloi 200
 Schischimskaja 134. 255
 294. 376
 Schlangenberg 26. 39. 53
 59 85. 92. 101. 167
 205. 222. 237. 284
 308. 327 332. 334
 337. 350. 355 358
 382. 390. 436. 466
 469 470. 471. 436
 534
 Schumnaja 196
 Schunguleck 149. 150
 Serdapol 369
 Sernaja Gora 459. 497
 Sewastopol 388
 Siak-Jarwi 68
 Simonsby 279
 Siserts 45. 151. 518
 Sisikowa 12. 436
 Sitka 211
 Sitola 312
 Skagshöhle 500
 Slatoust 31 51 59. 74
 127 132. 134. 155
 181. 196. 233. 249
 252. 255. 259. 279
 294. 365. 376. 382
 414. 425. 427. 436
 463. 483 492. 506
 518. 522
 Smetania 327. 334. 341
 355. 382. 466
 Sordawala 257 475
 Storgard 249. 279. 425 524
 Swesborg 362
 Swinzowaja Gora 85. 86
 Syränowsk 59. 84. 237
 284 334. 337. 349. 355
 Syrostan 210. 222
 Taganai 51 147
 Takowsja 135. 222. 449
 Taman 167
 Tamela 74 324
 Tammerfors 233
 Taratarskische Grabe 376
 382
 Taratarskische Berge 155
 436
 Theodosia 176
 Torro 74 443. 500
 Totschilnoja Gora 80. 518
 Tschernoje Ossero 196
 Tscherno-Istotschinsk 196
 Tschikoja 122
 Tschintanska 536
 Tschistogorskoi 45
 Turgojaskaja 507. 540
 Tarjinische Gruben 59. 109
 108 155. 167. 205. 279
 327. 334. 337. 341. 349
 355. 382. 436. 466
 Tygisch 7
 Ural 4. 7. 12. 14. 16. 18. 19
 11. 43 45. 49. 51. 52. 59
 68. 72. 74. 79. 80. 84. 89
 90. 91. 101. 108. 117
 118. 119 127 132. 134
 135. 143. 144 145. 147
 151. 155. 167. 181. 183
 189. 196. 205. 210. 213
 222. 233. 237. 249 254
 255. 257. 279 290. 294
 295. 298. 308. 315. 316
 317. 327. 329. 334. 337
 341. 349. 355 361. 365
 367. 370. 375. 382. 386
 400. 409. 413. 414. 415
 418. 421. 425 427 428
 442. 443. 447. 449. 459
 463. 466 468. 472. 473
 474 479 481 483. 492
 499 504 506. 508. 510
 518. 519. 520. 521. 522
 528. 533. 538. 540
 Urenga 51
 Walochnaja Gora 210. 222
 Werch-Issetsk 249. 409
 Werchniweinsk 79. 210. 376
 492. 499. 504. 518
 Werchne Mulinsk 327 334
 337. 355. 382
 Werchoturje 118
 Werchoturiskoi 504
 Wereja 216
 Werkh-Uralsk 143
 Wiborg 68. 210. 312. 524
 Wichty 525
 Wiluyskoi 492
 Wissokaja Gora 376
 Wolkostroff 449
 Wolfs-Insel 12. 52. 155
 167. 171. 181. 189. 308
 349. 386. 436. 443. 519

P o l e n .

Alwernia 2. 13. 127. 291	Lubianka 479	Poremba 2. 13. 127. 273
Bialogon 85. 101	Makar 72	291. 476
Blizyn 182	Meczenn 243	Psary 436
Bodzentyn 176. 308	Miedzianogora 9 37. 60	Rogoznik 226
Bugkowagora 168	71. 101. 108. 116	Rokizina 189
Czarkow 459	167. 182. 189. 215	Rudna 13. 127. 476
Czastkow 176. 308	226. 328. 334 337	Scarley 226
Chegin 85. 93. 101. 308	341. 350. 355. 358	Siatka 479
341. 355	359. 365. 366. 383	Starachowice 479
Dabrowa 189	386. 447. 490. 535	Stara-Korczyn 459
Dalejow 366	Miedzianka 205. 341 350	Strzyzowice 102
Dlugoszyn 102	355	Saczukowskigerki 85
Gurnicki 226	Mircza 182. 286	Szewno 366
Jaworzno 101	Niedzielinska 191	Szydloweck 479
Kielce 85. 93. 101. 167	Opatow 116	Syleowagora 341. 355
182. 189. 308. 342	Ostrolenka 72	Tenozyn 196
436	Ostrowice 366	Tikoziyn 185
Krakau 191	Parzow 182	Tychow 286
Lagow 200	Plesniowka 189	Wzdul 436
Ligota 226	Pluczko 102	Zalas 476

A S I E N .

Asiatische Türkei.

Arbela 46	Hitt 46
Bagdad 46	Mossul 46

Kleinasien.

Akamantis 14	Cypern 14. 359. 518	Prussa 127
Brussa 127	Ismyr 474	Smyrna 474
Cornachiti 14	Olympus 127	

Syrien.

Hama 176

Persien.

Khorasan 46
Schiras 200

Ostindien.

Adams-Pic 249. 396. 451	Bombai 392	Ceylon 3. 31. 68. 135. 140
Ahmednuggur 2. 127	Borneo 26. 135. 143. 238	168 211. 233. 238. 243
271. 291. 392. 436	410 418	249. 255. 257. 280. 297
Aklapoor 392	Bramanwahreh 488	308. 323. 365. 376. 396
Ava 49. 72. 200 238. 376	Bröach 313	411. 436. 443. 451. 454
419. 473	Candian 3. 31. 68	481. 499. 508. 516. 529
Banka 536	Candy 31. 233. 443. 481	530. 540
Barlonee 308	529	Coimbeter 74
Barotsch 313	Caranja 392	Colombo 308. 365 396
Battigannana 323	Chas 483	Cornigal 308. 365
Belligam 3. 540		Cuddapah 143

Doomborawa 308. 499	Mysore 280. 397. 483	Salsette 392
Ellore 143. 540	Nal-an-di 481	Shiple 147
Gandicotta 143	Nandial 143	Sirian 451
Haruka 66	Oondaragaon 308	Sumatra 127. 168. 238
Hukengthal 72	Passamah 168	291. 536
Hotura 540	Pegu 135. 137	Sumbhuipur 143
Java 68. 238 459	Pennar 143	Suugiliat 68
Imagaon 271. 291	Poona 17. 34. 123. 362	Talaga-Bodas 459
Kanni 419	392. 399. 420. 488	Tanah-Laut 238
Kistna 143	Ratnapoona 168	Ternate 76
Kothol 2. 127. 436	Ratoos-Cebirge 143. 238	Timor 328
Lavinia 168	410 418	Trincomalie 243. 249. 376
Manila 8	Safragan 13. 443. 451	411
Matura 249. 451. 508	508. 540	Tudwull 308

C h i n a.

Formosa 238	Korea 238	Schamo 238
Hou-quang 439	Nanking 75. 441	Taiwan 238
Kaoli 238	Peking 399	Tschang-teou-fou 376
Kiangningfu 75. 441	Quang-tong 439	Yen-tscheou-fou 5
Koby 238		

J a p a n.

Kinsiu 441	Nippon 238
Nifon 238	Ximo 441

Tartarei.

Ho-Tcheou 460

A U S T R A L I E N.

Bathurst 509	Neue Hebriden 76	Owaihi 369. 459
Cap Wilson 257. 376. 516	Neu-Holland 2. 128. 133	St. Maria 211
Kirauca 459	257. 271. 293. 296	Van Diemensland 37. 211
König Georgs-Sund 376	Nuytsland 376	516
516		

A F R I K A.

A e g y p t e n.

Assuan 540	Memphis 510	Siena 510
Gize 291	Kosseir 474	Zabara 474

N u b i e n.

Adi 182. 376. 437	Gebbel Deier 280. 376	Okelim 205. 233. 337. 350
Bara 185	Gebbel Masba 2. 238	355. 357 437
Churfi 185	284. 286. 291. 314	Roserres 49. 211. 253. 280
Dara 41. 168. 437. 456	393. 488	308
469	Gebbel Scheibul 41. 102	Sennaar 41. 284
Fasangorn 238. 376	168. 238	Szegedi Moje 168. 284. 437
Fasoglo 2. 238. 280. 291	Kamamil 238	376
316. 437	Krduss 233. 350. 355	Tendar 185
Fullowad 182. 238. 376	437. 516	Waddi Sakki 185
437	Obeid 376	

Habesch.	Tripoli.	Tunis.
Gondar 37. 122. 488	Fezzan 399	Tunis 226. 510
	Tripoli 509. 510	

Algier.	Senegambien.
Constantine 143. 510	Bambuck 238
	Nambia 238
	Natacon 238
	St. Louis 540
	Senegylla 238

Capland.		
Caledon 158	Carro 184	St. Maray 168
Cap 437. 516	Khamics-Berge 423	Tafelberg 437
Capstadt 421	Latakoo 15 45. 171. 308	Teufelsberg 437
Congo 311	Orange-Fluss 233 324. 408	Talbagh 69. 471. 437

Inseln um Afrika.		
Agate 60. 128. 309	Gran Canaria 37. 60. 122	Pico 137. 405
Alta Vista 405	128. 189. 309. 311	Pico de Teyde 318. 399 405
Angra 137	Graciosa 184	459
Ascension 405	Guimar 138. 211. 504	Retama 405
Baranco 393	Hierro 137	Salinas 393
Baxo 400	Hinamar 37	St. Helena 138
Befoure-Gebirge 69	Ile de France 149	S. Fernando 311
Beneguera 189 393	Lages 405	St. Miguel 5. 270. 394. 405
Bourbon 37. 49. 76. 123	Lanzerota 137 393. 450	S. Ursula 49. 280
138 263. 393. 450	459	Santa Cruz 49
459. 485	La Veja 122	Tacacorte 393
Canaria 393	Los Ardenes 60 128. 309	Taganana 507
Fayal 49. 137. 207	Madagascar 69. 72. 405	Tazarte 189. 393
Ferro 137	449. 517	Teneriffa 49. 76. 138. 211
Feteira 49	Madeira 81 138	280. 308. 318. 393. 399
Fortaventura 262	Maspaloma 128	459. 504. 507
Fuen-Caliente 137	Mogan 189 393	Terceira 76. 137. 405
Fuente de los Guanches 280	Montana de Testeina 137	Tinguston 137
Furnas 405	Palma 49. 122. 138. 168	Villa nova 76. 405
Garafia 311	249. 308	

A M E R I K A.

Nord-Polarländer von Amerika.

Akjarut 393	Aukparlartok 123	Fisknaes 8. 451
Akudlek 31. 49. 168. 385	Barren-Insel 291. 314	Flakkerhub 393
Akudlerne 5. 249	Cap Farewell 214	Godhavn 17. 34
Alliortok 8. 444	Christianshaab 64. 376. 385	Hasen-Insel 72
Alluk 8	Disko Insel 2. 17. 34. 37	Hudsonsby 74. 79
Ameraglik 249	38 111. 128. 168	Igalikko-Fiord 226
Ameraglik-Fiord 138. 517	197. 211. 271. 288	Iglossoit 8. 31
Arksut-Fiord 324	309. 376. 393. 437	Ikarsak 31
Avaisirkarbiik 22. 140	488. 517	Ikertok 22. 249. 253
249	Fiord Aksut 168. 176	Isua 64. 376. 385

Julianshaab 168. 176	Kikertarsocitsiak 233. 507	Omenakaford 523
223. 228. 324	Kingentangoak 69. 149	Opiksom 211. 530
Ivikaet 69. 324	Kingiktorsok 8. 15	Ovnartok 318
Kakassocitsiak 8	Kittuksick 540	Onartorsok 123. 288. 488
Kakkersoit 64. 376. 385	Kolkumak 249	Pamint 31
Kakortokfiord 223	Korassoak 280	Portusock 540
Kancitsuk 8	Koruk 45	Saitangoit 385. 444. 507
Kaugek-Hyadlek 280	Kudlisæet 34. 393	Sergvarsoit 393
Kaugerdluarsuk 474	Kulla 249	Sermesut 499
Kangerdluluk 369	Manetsok 249. 385. 483	Siarassoak 488
Kanioak 37. 79. 309. 523	Melville-Insel 74. 156	Simiutak 517
Kannorsoit 4	Naingirsæet 123	Sungangarsoak 31. 211
Kapiselik 138	Narksak 8. 396	Tunugliarvik-Fiord 280
Karadut 34	Narkseilsiak 234	Ujordlersok 257
Karosulik 517	Nanorteik 517	Wwaygat 34
Kasigiangoit 140	Niarkornak 34	Wwinter-Insel 156
Kikertarsok 341		

Britisches Nord-Amerika.

Amitok 361	Digby-Neck 376	New-Philadelphia 338. 383
Annapolis 17. 123. 131	Fortune-Bay 376	Paraborough 2. 13. 17
168. 291. 314. 437	Fundy-Bay 2. 13. 69	123. 263. 296. 309
Bridgetown 133. 437	Gates-Berge 503	318. 376. 488
Brammond 495	Greenville 257. 525	Patridge-Inland 17. 31
Bytown 49	Hadley-Berge 133	128. 291. 309. 488
Cap Blomidon 34	Kiglapeyed 288. 360	Peters Point 259
Cap d'Or 17. 309. 328. 488	Kingston 495	Quebeck 21
Cap Split 13. 34. 296. 393	Labrador 288. 360. 361	St. Croix Cove 17. 328. 393
488	Marmoaze-Spitze 34. 123	St. Marys-Bay 13. 156. 309
Chubes-Cove-Bay 272	Michaels-Berg 13. 128	488
Clements 17. 123. 168	393	St. Pauls Insel 360
291. 314. 393	Mink-Cove 69. 123. 291	Sandy Cove 128. 156. 376
Digby 2	New-Foundland 376	Williams Brook 488

Vereinigte Staaten.

Acworth 74. 234. 437. 444	Bedford 250	Boonville 280. 309. 322. 530
Allentown 149	Beckmann 182	Boston 197. 291. 332
Amherst 128. 284. 291	Belchertown 49. 507	Bowdoin 396
Amity 31. 118. 156. 257	Bellow Falls 423. 488	Boxborough 31. 49. 111. 211
280. 294. 449. 463	Bennington 185. 427	280. 309. 482. 525
481. 507. 531. 541	Bergen 17. 34. 123. 142	Bradford 13. 152
Andover 156. 312	168. 273. 309. 362	Bridgewater 378
Antwerp 243	393. 423. 488. 502	Briemfield 4. 211. 396
Ashford 147. 517	Beverly 211. 223. 540	Brighton 4. 45. 338
Athol 197. 365	Berkshire 185	Bristol 13. 332
Attleboro 31. 50. 168. 211	Billerika 31	Brookfield 250
234. 243. 249. 257. 493	Blandfield 493	Brooklyn 132. 156. 197
507. 525. 530. 540	Blandford 22. 49. 69. 147	Brunswick 37. 355. 517
Baltimore 2. 15. 32. 146	152. 168. 315. 377	Bucombe 540
152. 168. 250. 257. 270	Bolton 15. 31. 79. 111	Burke 287
399. 323. 350. 365. 399	145. 243. 361. 370	Burksville 200
495. 499. 517	414. 482. 507. 525	

Bustleton 31. 50. 147	Franconia 41. 280. 350	Littleton 31. 111. 414. 463
234. 517	377. 483. 493	Liverpool 200
Canaan 49. 197. 243. 280	Franklin 50. 226. 255	Lockport 20. 38. 79. 263
504	280. 291. 316. 323	495
Canterbury 250	419. 481. 531	London Grove 31. 116. 147
Carlisle 49. 250. 280 294	Frankstown 495	156 197. 243. 249. 291
385. 525	Friedrichsburg 239	449. 517
Cavendish 152. 376 463	Cayhead 168. 184	Louisville 77
Cecil 517	Germanstown 483	Madison 102. 399
Charlemont 211	Gill 133	Marcellus 494
Charlestown 37. 123. 159	Gloucester 396	Marietta 168
169. 211. 309. 362	Goshen 8. 74. 234 437	Marlborough 31. 253. 376
423. 437	483. 510. 517. 537	Middlebury 540
Chatam 41. 476	Gouverneur 31. 45. 49. 211	Middlefield 45. 51. 79. 128
Chelmsford 15. 69. 423	257. 370. 437. 517	142. 147. 197. 250. 322
482. 525	525	385 396. 423. 449. 476
Cheshire 60. 312. 393	Granby 335	493. 499. 507. 519
Chester 17. 22. 31. 119	Greenfield 31. 60. 128	Middleton 8 367. 500
123. 168. 249. 257	132. 133. 350. 383	Milford 385. 409. 416
273. 291. 294. 309	502. 517	Milton 60
322. 385. 418. 444	Green Pond 31	Montgomery 5
449. 507. 510. 517	Greenwood 234	Montreal 50
Chesterfield 8. 22. 31. 69	Habersham 239	Moriah 280. 294. 530
74. 147. 234. 250	Haddam 4. 8. 22. 26. 37	Morrisco 31
394. 449. 483 500	43. 74. 134. 140	Mullica Hill 149
517. 519. 530. 537	197. 250. 253. 396	Munroe 32. 41. 49 74. 108
Chittenden 425. 427	418. 481. 490. 500	200. 253 365 376. 449
Coeymans 77	517. 540	482. 517. 519
Conway 2. 128 291. 309	Hadlyme 123 273. 488	New-Bedford 449
386. 427. 449	Hamburg 482	Newbury 15. 197. 243. 250
Cooptown 377 463. 493	Hamden 142	Newbury-Port 409
Cornwall 517	Hanover 253	New-Fane 253. 437. 493
Cumberland 280. 355. 369	Harpwell 483	New-Garden 31. 147. 243
377. 383. 421	Hatfield 60	249. 312. 517
Cummington 139. 197	Hawley 158. 169	New-Goshen 370
257. 316. 483	Henderson 234	New-Haven 191. 328
Dalton 168. 182	Hinsdale 31. 197. 322	Newlin 74. 222. 309
Danbury 141	Hoboken 152. 370. 399	New-London 500
Dedham 45	499	Newly 168. 499
Deerfield 3. 13. 49. 123	Humphreysville 119	New-Milford 45
128. 132. 133. 291	Huntington 449 453. 529	Newport 23. 197. 409. 463
314. 328. 423. 502	Jefferson 102. 226	Newton 134. 280. 323. 449
East Bradford 517	Kent 182 427	451. 476. 482. 507. 517
East Marlborough 197	Kingsbridge 49 147. 168	525
Easton 22. 50 530. 540	Lancaster 31. 130	Northampton 132. 437
Edenville 31. 37. 280. 507	Lenox 185	Norwich 31. 148. 234. 250
Farmington 423	Leverett 116. 234	483. 510
Fitchburg 69. 396. 437	Leyden 69	Orange 49
Fleisington 332	Lichtfield 19. 145. 148	Oxbow 280
Florida 79	243. 323	Paland 263
Fowler 185	Little Britain 128. 370	Paris 4. 234. 367 444. 517
	377. 493	

Pelham 41. 45. 29. 74 128. 197. 284. 493	Scriven 287	Washington 102. 253. 387 393. 454. 488. 517
Perkiomen 84. 86. 89. 226 355 383	Sheffield 5	Watertown 200. 444
Philadelphia 31. 45. 69 84. 86. 89. 147. 249 323. 437. 483	Shelburn 365	Weatherfield 416
Philippsburg 362	Shrewsbury 350. 365	West-Bradford 123. 197 504
Philippstown 362	Shutesbury 396	West Chester 13. 69. 280 387. 517
Pierrepont 50. 222	Smithfield 69. 79. 116 309. 451. 499	West-Farms 323. 488
Pillar Point 60. 61	Sommerset 159. 182. 239 376	Westfield 22. 291
Pittsfield 128. 172. 215 284. 291	Sommerville 315. 341	Westford 19 517
Pitville 22	Southampton 60. 69. 84 86. 89. 90. 91. 102 108. 168. 222. 309	West-Goshen 15
Plainfield 197. 250. 316. 510	Southbridge 211	West-Haven 152. 385. 409 416
Plymouth 32. 197. 211. 234	Southbury 133. 191. 444	West-Marlborough 116. 504
Portsmouth 23	Southington 60	Westmoreland 32. 222. 396
Potsdam 158. 211. 280 350. 370. 385. 437 499. 517	Sparta 257 510	West-Springfield 495
Providence 222	Springfield 21	Whately 211. 309. 437. 449
Putney 222	St. Marys 263	Williamsburgh 31. 69. 74 197. 234. 312. 437
Readfield 19	Staaten-Insel 499	Willsborough 234. 253 280. 322. 530
Richmond 185	Sterling 148. 168. 350 414 437. 510	Wilmington 32. 69. 74. 197 211. 250. 291. 437
Rossie 31. 134. 156. 172 197. 222. 243. 257. 280	Stoneham 197. 243	Winchester 427
Rowe 197	Stonington 32. 123. 222 309. 377. 463. 507. 525	Windham 250. 483
Roxborough 523	Straford 350	Windsor 152. 377. 449 463. 493
Roxburg 79 196	Sturbridge 31. 257	Wintrop 483
Russel 15. 147. 243	Ticonderoga 4. 49. 257	Wobora 365
Salisbury 427	Tolland 483	Worcester 15. 41. 102. 168 176. 250. 294. 350. 437
Saratoga 134	Trenton 72	Wordbury 200
Saybrook 396 488	Trumbull 201. 222. 507 509. 529	Worthington 197. 257 284. 291
Scoharie 60. 165. 185 309. 494. 495	Waggetown 493	Yantic-Fälle 323
Scoreham 168	Wallingford 328	Zoar 79. 476
	Waltham 60	
	Warwick 41. 134. 321 481. 490. 540	

M e x i c o.

Ajuascalientes 213	Bolanos 85. 93. 103. 136 206. 213. 222. 390 446. 467. 476	Cerro del Angel 493. 499
Alamos 438	Calvsrienberg 5	Cerro de la Merced 85. 169 182. 332. 350. 356. 383 437. 493. 533. 537
Albaradon 87. 295. 402 467. 470	Calycauto 85. 102. 109 169. 182	Cerro de la Hieradura 537
Angango 27. 41. 109. 169 350. 446. 467	Camotlan 211	Cerro del Mercado 128. 132 156. 169. 182. 197. 267 287. 309
Asientos de Ibarra 27. 85 102. 109 128. 169 287. 309 332. 350 356. 377. 383. 437 438. 469. 493. 533	Campechebay 46	Cerro de las Nahuas 405. 480
Atotonilco el Chico 128. 287	Catorce 45. 317. 467. 470	Cerro del Potosi 211. 284 338 350. 383
Atotonilco el Grande 405	Cerro Chiquihuitillo 27 85. 102. 109. 169 350. 437. 469. 470	Cerro de Proano 102. 109 467. 469. 470
	Cerro de Altamira 128	

Cerro de la Virgen 128 287. 438	La Loma del Encinal 439 538	S. Juan de la Chica 539 San Onofre 461 Santa Maria de Amilco 267. 287
Chalma 205. 239. 332. 335 338. 341. 350. 356 377. 383. 466	Las Pilaas 128 Lomo del Toro 85. 102 116. 169 309. 459	Santa Rosa 28 Santjago 85. 332. 355. 383 438
Charo 213 Charcas 102 109 438	Los Angeles 85. 102. 109 169. 470	Sierra Madre 85. 102. 309 350. 355. 438
Charquillos 128. 267. 267	Los Pozuelos 24	Sombrereta 32
Chivato 169	Mazapil 85. 102. 128. 182 189. 338 355. 383	Sonora 239
Churumuco 60. 128. 284 338. 341. 383	Mesa del Cerillo 437	Tarahumana 239
Comanja 102. 128. 213 234. 287. 412. 438 467. 517	Nerado 213	Tatahuelo 332. 355. 533
Cornejo 215. 284	Pachuca 169. 317	Tecosautla 128. 253. 267 287
Cuencame 24. 459	Panuco 425	Temascalatio 128
Durango 138. 197. 267	Pate 287	Tepeitlan 287
Durango 538	Penon blanco 222. 517	Tiro de las Guanches 213
El Zarro 50	Pinos 128. 239. 267. 284 287. 469 470	Tlalpujahuá 3. 27. 169 239. 446. 467. 469
Esperanza 267. 287. 412	Plateros 117	Toliman 5. 41. 85. 169 206. 222. 309. 438 467. 469
Frails 539	Pochotitlan 76. 213. 250	Toluca 138 213
Fresnillo 102. 109. 169 239. 467. 469. 470	Popayan 76	Ucareo 405
Guadalcazar 222. 254. 263 377. 459. 467. 469 470. 538	Quarisamey 420	Valenciana 34
Guadalupe y Calva 32 102. 109. 169. 206 239. 350. 446. 467 469. 507	Ramos 109. 138. 169. 172 182. 206. 338. 350 356. 383. 436. 446	Veta Madre 13. 69 239 309. 350. 446. 466. 469
Guanajuato 13. 37. 69. 79 132. 169 239. 309 420. 438. 446. 466 469. 537	Rancho de los Lirios 128	Villa Seca 412. 414. 480
Guarderey 438. 467	Rancho las Anonas 102 132. 169. 472	Xacala 315
Guautila 4. 123. 280	Rancho las Cruzitas 377. 488	Xeres 128. 537
Hazienda Laurelas 50	Rancho el Tigre 85. 102 182. 309. 350. 355 438	Zacatecas 13. 27. 45. 60. 64 85. 87. 102. 108. 116 117. 169. 182. 239. 253 309. 332. 350. 377. 399 425. 437. 446. 466. 469 470. 472. 493. 498. 538
Hocotitlan 267	Real del Monte 60. 109 119. 350. 446. 467. 469	Zagualtipan 215 284
Huetamo 202. 132. 169 377. 472	Real el Doctor 50	Zimapan 5. 85. 90. 128. 213 222. 234. 250. 317. 412 414. 438. 459. 480
Iquimilpan 317	Salitre 267. 287. 412. 480	Zogital 234. 287
Istanzuela 213	San Antonio 102. 169	
La Blanca 87. 182. 284 341. 383	S. Felipe 539	
	San Jose del Oro 27. 85 102. 109. 169. 182 205. 239 250. 332 335. 338. 341. 350 356. 377. 383. 438 467. 490. 533	

G u a t e m a l a.

Gracias a Dios 407 Honduras 407

W e s t i n d i e n.

Cuba 338. 341. 356. 383	Jamaika 103. 212. 409	Jungfern-Inseln 280
Gibara 341	438	Martinique 504. 529
Guadeloupe 441. 459	Ile à Vaches 152	Monserrat 459

Pimento Grove 212
 Porto Maria 212. 309. 438
 St. Domingo 428

S Pedro 504
 Trinidad 46

Villaclara 356
 Virginische Inseln 280

C o l o m b i a .

Alausi 459
 Antioquia 239. 419
 Antisara 434
 Avila-Berg 449
 Azogue 538
 Azutral 439
 Barbacoas 419
 Caracas 311. 449
 Cerro del Quincho 405
 Choco 240. 419
 Cotopaxi 76. 234
 Cuenca 538
 Guamote 459
 Guaysquil 259
 Guetaque 267
 Icaque 538

Lagunilla 227. 399. 510
 La Verga de Supia 239
 Loaysa 473
 Malpaso 239
 Mariquita 239
 Marmato 109. 239. 473
 Merida 227. 399. 510
 Nevado de Quelendana 234
 Ojas Anchas 239
 Ostra Mina 239
 Paras 21
 Pasto 5
 Pichincha 280
 Popayan 50. 109. 280. 412
 Purace 280. 405
 Quesaca 439

Quilichao 50
 Quindiu 538
 Rio Atrato 240
 Rio Cauco 240
 Rio Sucio 239
 Saldagna 5
 Santa Fé de Bogota 5. 541
 Santa Rosa de Osos 239
 Socorro 5
 Soture 405
 Suniguauca 234
 Tiscan 459
 Titititi 239
 Tunguragua 280
 Vittoria 311
 Voisaca 405

P e r u .

Arequipa 8. 240. 467
 Arica 467. 469
 Caxamarca 459
 Chivatto 27. 109. 169. 206
 Chota 240
 Cbuchunco 169
 Coliquihirka 471
 Estro de las Cruces 130
 Guamancha 240
 Gumarga 467. 469

Guarochiri 240
 Huankalevika 439. 441
 Huantjaya 467
 Jaurico 466
 Kishoma 240
 Lirchiniy 240
 Lucanes 240
 Neu-Carthago 474
 Pasco 467. 469. 471

Petorca 169
 Quantajaga 471
 Rio Maure 138. 393
 Santa Barbara 530
 Sillacasa 530
 Tacna 240
 Tacora 138. 314. 393
 Tarapaca 329
 Tunka-Thal 474

C h i l e .

Anjillas 169. 182. 187
 250. 281. 309. 235
 356. 383
 Arqueros 10. 53. 60. 320
 467. 469. 471
 Arrayan 471
 Carisso 39
 Chanca 457. 469
 Chillamahuida 315
 Chunarlillo 471
 Cerro Blanco 471
 Copiapo 8. 240. 291. 359
 420
 Coquimbo 5. 169. 332. 471
 El Plomo 315

Elqui 85. 103. 182. 197
 250. 281. 335
 Huasco 471
 Jangos 315
 Illapel 335
 La Corrida de las Animitas
 315
 Ladrillos 39
 Las Mercedes 315
 Los Mandos 315
 Los Remolinos 315. 329
 Mento de los Bolados 471
 Payguano 85. 103. 182
 309. 356

Ramillas 291. 332. 338
 351
 Rediatio 471
 Rio de Aconcagua 240
 Rio Turbio 197
 San Antonio 420
 S. Felix 37. 39. 330
 S. Fernando 8
 Santjago 50. 250. 353. 488
 541
 S. Rosa 356. 530
 Soledad 329
 Tollo 213
 Veta negra de la Parupa
 larga 330

B r a s i l i e n .

Abaceté 91. 93. 103. 109 206. 335. 341. 351 533	Morro de Arrasayaba 69 129. 310. 351. 377 484	Rio Indaja 144
Alberto Dias 69	Facenda Fradite 240	Rio Jarnbabiba 241
Angra dos Reis 377	Guarapuara 144	Rio Paray 250
Anta 427	Ilhada Pescaria 377 509	Rio Pardo 144 241
Antonio Pereira 74. 182 240 427. 460. 473	Inficionado 329	Rio Sipotuba 241
Arroyal de Baireiras 69. 257	Itabira de Matto dendro 18	Rio Tibagi 144
Arroyo de S. Francisco 204	Juiz de Fora 438	Sabara 230
Banderinha do Calho 427	Fazenda de Joao Gomes 518	Sacco de Alferes 19 74
Boa Vista 69. 202. 449 509	Facenda da Lopes 250	S. Joao d'El Rey 457
Bottafoyo 234	Facenda dos Caldeiroes 335. 383	S. Francisco de Paula 147
Campo de S. Anna 312. 518	Facenda Formosa 189	S. Gonzalo 240
Canta Gallo 231	Morro de S Antonio 147	S. Joao de Ypanema 377
Capao do Lane 27. 69 202 449. 509	Oliveira 250	S. Luzia 240
Cattas altas 240	Onro Preto 460	S. Rita 427
Catumbi 250	Pacha 6	S. Romao 144
Caxoeira 329. 518	Paraybuna 109. 493	Serro de Frio 329
Congonhas do Campo 80 198. 240. 243	Pitangui 170	Serra de Salitre 176. 281
Corcavado 250	Riachincho 518	Tacuruca 250. 377. 509
Cocacs 240	Riberião das Lages 419	Tijuco 144. 198
Cruz das Almas 377	Ribeirão de Ouro 240	Turri 241
Curumantam 241	Rio de Prata 144	Turquim 518
Cuyaba 241	Rio de S. Antonio 144	Vallongo 19. 32. 74. 140 176. 182. 234. 281. 377 396. 438. 517
Cuyabeira 80	Rio de S. Francisco 144	Villa de Campanha 240
Lameirao 517	Rio de S. Fé 144	Villa de Sobret 241
Majos 130	Rio de S. Sono 144	Villa Nova de Principe 6
Marianna 156. 159. 240 250. 499	Rio Janeiro 32. 69 74 109 133. 140. 170. 176. 182 189. 234. 240. 250. 281 310. 312. 351. 377. 396 438. 493. 509. 517	Villa Rica 15. 27. 32. 41 170. 199. 202. 240. 402 413. 419. 427. 459. 499 517. 523

U r u g u a y .

Bayé 212. 234	Estanzia grande 3. 284 438	Penta de la Sierra 129 197. 438
Capilla 3. 70. 128. 284	Estanzia de Serpe 317. 377 499	Riachincho 197
Cassapava 8. 128 156. 243 377	Joazeiro 3. 128. 197	Rio Negro 3. 13. 69
Cerro de Batuvi 3. 13. 128 133. 259. 272. 291	Mata ojo 123. 393. 488	S. Luzia 518
Cerro de Butucaray 274	Maxado 133. 159. 377	St. Sepe 159. 189. 257 377. 518
Cerro de Luna 128. 377	Miuas Viejas 85. 103. 281 377	Serro das Asperezas 281. 365. 493
Cerro de Lunarejo 79	Monte Video 60. 69. 79 85. 123. 250. 259 317	Uruguay 3. 13. 128. 314
Cerro de Mantingeira 243	Nunes Severino 438	Villa des Minas 128. 156 243. 438. 488
Estanzia da Alexandre 60 222.	Passo de Lavra velha 197	Villa Nova 3. 128. 197

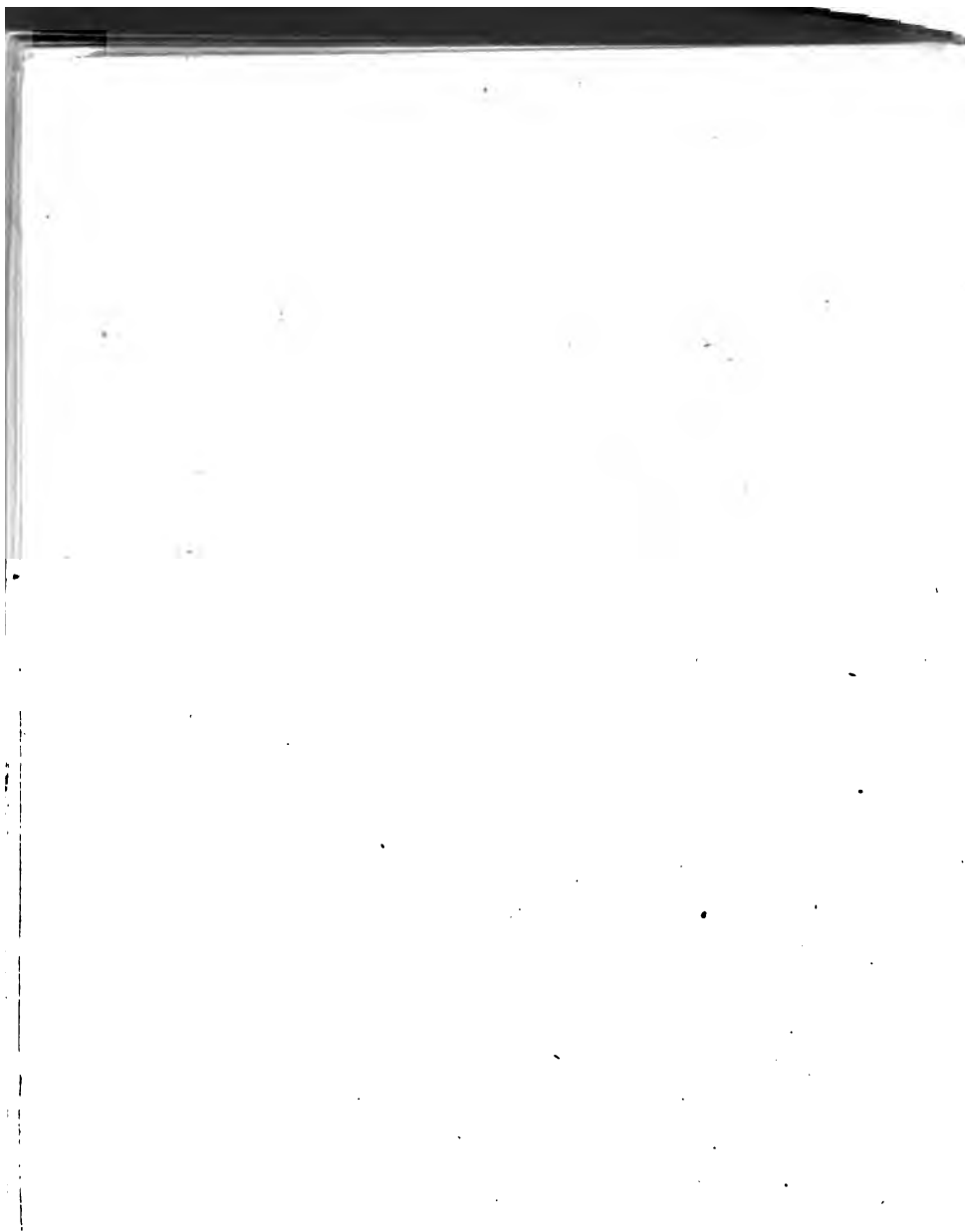

Verbesserungen.

- Seite 22 lies Edinburgh statt Edinburg.
— 44 — Paläopolis st. Palräopolis.
— — — Anaphe st. Anapfe.
— 51 — Gorge st. Cerge.
— 53 — Russland st. Rusland
— 55 — Ragsvara st Rapisvara.
— 60 — Agaete s. Agalte.
— — — Salins st. Salms.
— 65 — Zinkenstock st. Zinkenstoch.
— 75 — Italien st. Iialien.
— 78 ist die Insel Man aus Versehen in Schottland angegeben,
statt in England; ebenso S. 160, 244, 490 und 512.
— 103 lies Payguano statt Palguano
— 105 — Bersbo st. Bersko
— 106 — Schnellingen st. Schnellinen.
— 116 — Leverett st. Lovereht.
— 124 — Virneberg st. Vieneberg.
— 128 — Ardenes st. Anderes.
— 155 — unfern st. nufern
— 157 — Bromsberg st. Bransberg
— 160 — Derbyshire st. Derbishyre.
— 168 — Blandford st. Blandferd.
— 172 — Rossie st. Rossin.
— 189 — Bleistadt — Bteistadt.
— 197 — Kikertarsoak st. Kikertarsoab.
— 217 — Wallis st. Waltis.
— 223 — Julianeshaab st. Julianeshaal.
— 224 — Hitteröen — Hitterören.
— 282 — Chemnitz st Schemnitz
— 312 — Schottland st Irland.
— 330 — Fassney st. Bassney.
— 339 — Aardal st. Aaardal.
— 369 — Peru st. Chile.
— 374 — Schelingen st. Schlehingen.
— 379 — Schneppenkauten st. Schneppenkaufen.
— 387 — Washington st. WASHINGTON.
— 403 — Preussen st. Preusen.
— 409 — Bilimbajewsk st. Bilimkajewsk.
— 412 — Villa st. Vilta.
— 422 — Rioumaon st. Rioumaru.
— 423 — Räumen st. Räämen.
— 425 — Pyknotrop st. Pynkotrop.
— 430 — Rum st. Mum.

Seite 434 ist Hauzeisen in Oesterröich, statt in den Reussischen
Landen, angegeben.

— 436 lies Gruben statt Guben.

— 451 — Meronitz st. Meronitz.

— 483 — Chesterfield st. Chestierfield.

— 498 ist Meronitz in Sachsen, statt in Böhmen, angegeben.

— 514 ist Brotterode in Sachsen-Coburg, statt in Hessen-Cassel,
angeführt.

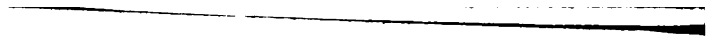

[The main body of the page contains extremely faint and illegible text, likely bleed-through from the reverse side of the paper. The text is scattered across the page and cannot be transcribed.]

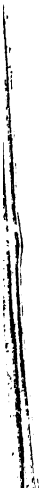

1974



