



This is a digital copy of a book that was preserved for generations on library shelves before it was carefully scanned by Google as part of a project to make the world's books discoverable online.

It has survived long enough for the copyright to expire and the book to enter the public domain. A public domain book is one that was never subject to copyright or whose legal copyright term has expired. Whether a book is in the public domain may vary country to country. Public domain books are our gateways to the past, representing a wealth of history, culture and knowledge that's often difficult to discover.

Marks, notations and other marginalia present in the original volume will appear in this file - a reminder of this book's long journey from the publisher to a library and finally to you.

Usage guidelines

Google is proud to partner with libraries to digitize public domain materials and make them widely accessible. Public domain books belong to the public and we are merely their custodians. Nevertheless, this work is expensive, so in order to keep providing this resource, we have taken steps to prevent abuse by commercial parties, including placing technical restrictions on automated querying.

We also ask that you:

- + *Make non-commercial use of the files* We designed Google Book Search for use by individuals, and we request that you use these files for personal, non-commercial purposes.
- + *Refrain from automated querying* Do not send automated queries of any sort to Google's system: If you are conducting research on machine translation, optical character recognition or other areas where access to a large amount of text is helpful, please contact us. We encourage the use of public domain materials for these purposes and may be able to help.
- + *Maintain attribution* The Google "watermark" you see on each file is essential for informing people about this project and helping them find additional materials through Google Book Search. Please do not remove it.
- + *Keep it legal* Whatever your use, remember that you are responsible for ensuring that what you are doing is legal. Do not assume that just because we believe a book is in the public domain for users in the United States, that the work is also in the public domain for users in other countries. Whether a book is still in copyright varies from country to country, and we can't offer guidance on whether any specific use of any specific book is allowed. Please do not assume that a book's appearance in Google Book Search means it can be used in any manner anywhere in the world. Copyright infringement liability can be quite severe.

About Google Book Search

Google's mission is to organize the world's information and to make it universally accessible and useful. Google Book Search helps readers discover the world's books while helping authors and publishers reach new audiences. You can search through the full text of this book on the web at <http://books.google.com/>

LSoc 1727.1



HARVARD COLLEGE LIBRARY

HOHENZOLLERN COLLECTION

IN COMMEMORATION OF THE VISIT OF
HIS ROYAL HIGHNESS
PRINCE HENRY OF PRUSSIA
MARCH SIXTH, 1902
ON BEHALF OF HIS MAJESTY
THE GERMAN EMPEROR

PRESENTED BY ARCHIBALD CARY COOLIDGE PH.D.
ASSISTANT PROFESSOR OF HISTORY

FROM THE LIBRARY OF PROFESSOR KONRAD VON MAURER
OF MUNICH.

Nº 1278









A C T A

A C A D E M I A E

T H E O D O R O - P A L A T I N A E

T O M . I I I .



HISTORIA
ET
COMMENTATIONES
ACADEMIAE ELECTORALIS
SCIENTIARVM ETELEGANTIORVM
LITERARVM
THEODORO - PALATINAE



VOLUMEN III. HISTORICVM.

MANNHEMII TYPIS ACADEMICIS

MDCCLXXIII.

LSoc 1727.1

Harvard College Library
Von Maurer Collection
Gift of A. C. Coolidge
July 18, 1904

PRINTED IN GREAT BRITAIN



FUERE populares & exteri, qui commentationes nostras academicas, ut sunt duplicis maxime generis, ita non una, sed diversis quoque libris prodire mallent.

In historia quidem, sensu latiori accepta (*), versantur academici prope omnes; at non omnes, qui legunt, omnem historiam, quæ amplissima est, æque magni faciunt aut colunt. Naturali qui

) (3

dele-

(*) Dicitur est de historiæ amplitudine & præstantia vol. 1, pag. 6.

delectantur, philosophi ac medici, alteram, quæ in factis, moribus & antiquitatibus exponendis occupata est, aliorum studio relinquere plerique amant.

Desideriis itaque hisce ut fatis fieret, separari omnino, quæ historica sensu vulgari dicuntur, ab iis, quæ triplex naturæ regnum sibi vindicat, academia decrevit; salva & illæsa pristina collegii, in duas classes descripti, concordia.

Priora itaque duo, quæ superioribus annis vulgata sunt, volumina basis & fundamentum quasi sunt commune ædificii bipartiti, historici atque physici. Ad prius pertinet tomus hicce novus, ad posterius subsequetur alius; uterque

fui

fui generis tertius. Tertio utrique indices sub-
junguntur rerum & verborum omnium, quæ in
una alteraque disciplina hætenus prolata sunt,
historico geographici potissimum & genealogici,
phyfico ad res naturales, evolvendas idonei. Et
sic per trina deinceps volumina, fortunante spem
nostram summo, sine quo nihil, Numine, porro
agetur.

Habes hic, lector, novi instituti, rebus tuis
proficui, rationem. Musis Palatinis qui bene cu-
pit, de academiæ hujus incrementis novissimis,
ætatis virilis robur quæ promittere ei videntur,
cum legerit, mirifice nobiscum lætetur, necesse
est. Parentem infantia habuit, pueritia protecto-
rem, quo non datur melior. Supplendum hic,

quod in narratione ipsa omiffum , fufcepti ab
augufto principe patrocini peculiaris memoriam
cufo nummo fervari , cujus imaginem hiftoriæ
academicæ frons offert ex ære incifo.

Perfer. XI kal. Mart. MDCCLXXIII.



CON-

CONSPECTUS OPERIS.

Continuatio historiae academicæ ab anno
MDCCLXVIII usque ad an. MDCCLXXI,
Latine pag. 1

Iter literarium, *Latine* 18

Jo. DAN. SCHOEPLINI disquisitio de Verbigeno
& Tigurino Helvetiæ pagis ad aram Salo-
duri repertam, *Latine*, 169

ANDR. LAMEJI dissertat. ad lapides antiquos Hed-
dernheimenses, ubi de Novo Vico & Tauno
monte, *Latine* 175

CASIMIRI HÆFFELINI dissertatio de Lupoduno,
Latine 185

Ejusdem de balneo Romano in agro Lupodunensi
reperito, *Latine* 213

ANDR. LAMEJI descriptio pagi Spirensis, qualis
antiquis fuit temporibus, *Lat.* 228

- JO. DAN. SCHOEPFLINI prælectio de duellis & ordaliis veteris Franciæ Rhen. *Lat.* 281
- CHRISTOPH. JACOBI KREMERI de comitatu Nemoris, feudo ducum Juliac. Palatino, *Germanice* 284
- JO. DAN. SCHOEPFLINI diff. de Guilielmo VII Juliaci comite, marchione, duce, *Lat.* 305
- Ejusdem de evangelii sancti Marci codice apud Venetos, *Latine* 326
- GEORG. CHRISTIANI CROLLII responsum ad quaestionem de antiquo Franciæ Rhenensis ducatu, *Latine* 333
- Indices historici rerum & verborum in tribus, quæ prodierunt, academiæ voluminibus contentorum

HISTOR.

HISTORIA

ACADEMIAE

THEODORO - PALATINAE



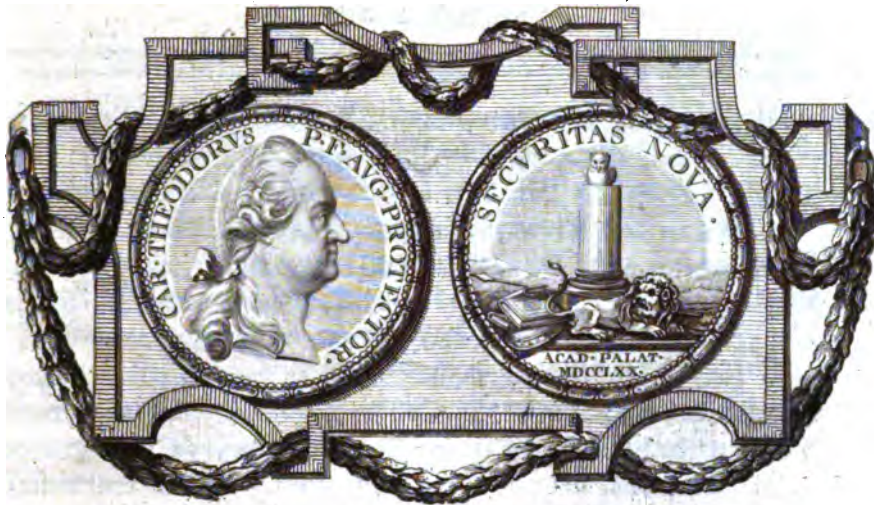

C. Strubel, fecit a. M. 1770.



QUINQUENNIO primo, in superioribus
 historix & commentationum volumi-
 nibus delineato, succedit nunc rerum
 quatuor hinc annis in academia ge-
 starum brevis enarratio.

MDCCLXVIII.

Conventu publico vernali, die xvi Aprilis, quum ad illas de **Conventus**
 marga & apibus quæstiones, (a) ante biennium iterum pro- **publ. ver-**
 positas, plures respondissent, de marga nullus, de apibus tres **nalis.**
A **bene**

(a) Quæstiones has vide in *act. acad.* vol. II, p. 2.

MDCCLXVIII

bene meruisse, & aliqua saltem præmii parte digni iudicati sunt. Fuerunt isti, ut schedulis apertis apparuit, Jo. JUSTUS ZEIS, scholæ Treysanae in Hassiæ comitatu Ziegenhainenfi rector, JOHANNES RIEM, pharmacopola & societatis apiariæ Lutrensis auctor, ac CHRISTIANUS HEMPEL, sclopetarius aulicus Wirtenbergensis. Primo quindecim, secundo decem, tertio sex aurei, quos ducatos appellant, senatus decreverat.

Sed & excitando Palatinorum in plantandis arboribus & alendis lanigeris studio œconomico, idem in tempus promissum fuerat præmium viginti quinque ducatorum, in alterutro excelluisse quenquam, sive privatum hominem sive societatem integram, allatis testimoniis judicialibus quum recte constiterit. Terminus autem mittendis testimoniis præfixus quum & arborum noviter eductarum vigor comprobandus esset, propter veris hujus acerbitem in autumnum proximum prorogatus est.

Socii novi

Socii novi tum proclamati sunt sex, ordinarius unus in locum Oberkampii, anno superiore defuncti, CASIMIRUS HÆFFELIN, extraordinariorum ex classe, (b) itineris literarii causa tum absens. Deinde honorarius unus, STEPHANUS EVODIUS ASSEMANNI, Apameæ archiepiscopus & bibliothecæ Vaticanæ præfectus.

Porro extraordinarii quatuor, viri celebres:

PAULUS PACIAUDI, clericus regularis Theatinus, regii ducis Parmensis bibliothecarius &c.

LAURENTIUS MEHUS, Florentinus.

GERARDUS MEERMANN, consiliarius & syndicus olim Roterdamenfis.

FRANCISCUS DE SCHEYB, patricius Constant. statuum Austriæ inferioris à secretis.

Lectum

(b) Vol. II, p. 6.

Lectum denique eodem in confessu Francisci Josephi OBERKAMPPII, quem vita excessisse diximus, elogium. Natus is die solstitiali æstivo an. 1710 Amorbaci, ubi pater, Bartholomæus, publico physici munere fungebatur, aulæ Bambergensis dein medicus. Avum habuerat Jo. Jacobum, quo Leopoldus imp. in variis ad proceres Germaniæ legationibus usus; proavum Johannem, post Anglicanam aliasque legationes Cæsaris referendarium intimum, qui insigne immunitatis, exemptionis fori, emendorumque bonorum nobilium privilegium cum juribus annexis per Germaniam omnem a Ferdinando II imp. an. 1629 sibi posterisque suis acquisiverat.

Oberkampii
elogium.

Medicinæ doctor Bambergæ creatus, an 1736, juvante celsissimo Schönbornio, principe episcopo, ad alias Germaniæ scholas, doctorum suorum fama illustres, Altorfensem, Lipsiensem, Halensem, Jenensem, Gœttingensem, evolavit. Pependit plurimum Lugduni Batavorum ab ore Boerhavii, Albini & Gaupii; quorum memoriam edito nuper dissertationum, quas ibidem collegerat, selectarum volumine gratissimus discipulus publice recoluit.

Ex Batavis Lutetiam Parisiorum se contulit, aditurus mox Italiam, quum eminentissimi Schönbornii cardinalis, Spirensium præfulis, valetudini curandæ vocaretur Bruchsaliam. Hic archiaiter perstitit usque ad an. 1742, quo non facere magis, quam docere, cui natus & factus videbatur, medicinam cupiens, oblatam sibi cathedram publicam Herbipolitanam non recusavit. Sexennio post, accepta comitivæ sacri imperialis palatii dignitate, accersitus est in Palatinatum, ut & studia juvenum Heidelbergæ, & ipsius Augustæ nostræ, sanctissimæ principis, valetudinem regeret. Accessit quinquennio post consiliarii electoralis intimi axioma.

Vires suas an. 1767 debilitatas sentiens medicus aliorum felicissimus ad Aquas Marchicas, calore & salubritate sua ab omni ævo nominatas, transiit. Media valetudinis curatione nuntius de serenissimo principe Friderico, augustæ Palatinæ gentis herõe

MDCCLXVIII

summo, Swezingæ graviter decumbente ei affertur. Accurrit Oberkampius, postposita vita sua, succurritque tam efficaciter, ut morbus devictus omnino crederetur, quum domum ipse regressus & arrepto calamo formulam remedii sibi scripturus, d. VII Julii subita morte profligaretur. Stantem si mori imperatorem decet, mortem sane dignissimam medico is oppetiit. Numerantur dissertationes sex supra viginti, quas cum Würzeburgi tum Heidelbergæ in lucem emittit, præter libellum de acidulis Kiffigensibus vernacule scriptum.

Feriæ

Ferias duplices, vernaes & autumnales, legibus academicis permissas, in æstivis hujus anni mensibus jungi placuit, itineris literarii causa, quod sapientissimi Principis jussu, investigandis & colligendis omnis generis monumentis, Palatinis maxime, ad Loganam, Mosellam, Rhenumque inferiorem, uti pluribus infra dicitur, a tribus susceptum est sociis. Feriæ itaque istæ, die tertia Junii indictæ, ad kalendas septembres usque protractæ sunt.

Convent. publicus autumnalis

Post ferias convenerunt academici publice d. xx mensis Octobris. Quæstio ante biennium publicata fuerat duplex, historica & metallurgica. Priore quærebatur de *ecclesie Moguntinæ ante S. Bonifacium facie et juribus. Quid additum vel immutatum sub hoc Germaniæ apostolo. Gavifane unquam metropolis ecclesiasticæ honore Wormatiæ.*

Posteriore *de inveniendâ methodo nova, qua mercurius minori, quam adhuc fieri solet, jactura vel damno, sumtibusque minoribus ex mineris suis eliciatur.*

Qui ad historicam responderant quæstionem, argumentis ac testimoniis maximam partem invalidis usi, nemini, quod voluerant, persuaserunt. Felicior paulo fuit, alteram quæstionem qui tractaverat, non integro quidem, sed dimidio viginti & quinque ducatorum præmio, postquam auctor, de hoc academiæ

demixæ judicio per ephemerides publicas edoctus nomen suum sciri ac publicari se velle declarasset, affectus. Est is Jo. CONRADUS SCHIMPER, Med. D. præfecturæ Lichtenbergicæ in ducatu Bipontino physicus Cusellæ.

Dictum est supra, prorogatum fuisse præmii arboribus atque lanigeris maximo numero eductis positi terminum. De lana nullus appetiit. De arboribus apparuit præfectus Sobernheimensis, BERNHARDUS SCHLEMMER, qui bis mille, septingentas & sexaginta novem stirpes maximam partem fructiferas, præter majorem longe falicum aliarumque hujus generis arborum copiam sese plantasse, testimoniis legitimis comprobavit; unde promissum XXV ducatorum præmium nemine refragante ei decretum est.

Sed & in collegio academico tunc nonnihil mutatum. Petierant nempe, fonticas ob causas, focii ordinarii duo, Vonckius atque Kellingius, uterque absens, in liberiore extraordinariorum collocari classe. His itaque decedentibus suffecti sunt

Socii nov

JACOBUS HEMMER, canonicus Heinsbergensis, anno superiore jam academix extra ordinem adscriptus. (c)

NATALIS JOSEPHUS DE NECKER, Infulis Flandriæ oriundus, suisque *deliciis Gallo-Belgicis* clarus, quem colligendis describendisque spontaneis Palatinatus Rhenani stirpibus, plantis & herbis munificentia Principis paulo ante destinaverat.

Secretarii adjuncti vices, quibus Kellingius fungebatur, in laudatum superius Hæffelinum, ex itinere suo reducem, tum quoque translatae sunt.

Ad festum Carolinum, votis pro Caroli Theodori, optimi Principis, salute perpetua sacrum, societatis jussu ac nomine Fladus senior, consilii ecclesiastici Reform. director, die V Nov. peroravit vernacule.

Oratio festiva.

A 3

Poten-

(c) Vide vol. II, p. 6.

MDCCLXIX

Danorum
monarcha

Potentissimus Danorum monarcha , CHRISTIANUS VII, in suo ex Gallia reditu die XIX Dec. in urbem & aulam hanc archipalatinam , incredibili hominum applausu atque concursu cum esset delatus, academia majestatem ejus, quam in literas & artes valde propensam esse acceperat, propius venerari cupivit, idque facile impetravit. Etenim regi die sequenti post prandium à serenissimo Electore ceterisque sanguinis Palatinæ Principibus in bibliothecam aulicam deducto, societatem academicam omnem ibidem collectam excellentissimus præses, Leopoldus baro de Hohenhausen, commendavit, simulque nummos academicos, majorem atque minorem, utrumque ex auro, in patera argentea obtulit. Obtulit insuper Lamejus secretarius compacta quinque, actorum nempe academicorum unum, codicis diplomatici Laureshamensis duo, totidemque historię Friderici Victoriosi, electoris Palatini, a Kremero conscriptę, volumina. Pergrata sibi omnia esse, rex clementissimis verbis significavit. Actorum acad. exemplum cum nummo majore argenteo traditum porro est Bernsdorfio comiti, administro regis primario.

MDCCLXIX.

Amalię Au-
gustę nuptię

LÆTUM anni superioris exitum secuta mox sunt anni novi primordia haud minus læta. Præparabantur tum AMALIÆ AUGUSTÆ Palatino-Bipontinę, serenissimę Electricis nostrę ex sorore nepti filięque lustrali, cum Friderico Augusto, Saxonum Electore, nuptię, ad quas oratione academica celebrandas designatus fuerat Kremerus. Orationem de antiquo & novo Francorum Rhenensium sive Palatinorum cum Saxonibus amicitię vinculo (d) in confessu academico prælectam, typisque excusam, socie-

(d) Die Freundschaft der Pfälzer mit den Sachsen aus der geschichte erwiesen 4°

focietas omnis, die XV Jan. sub meridiem in gratiosissimum Principis sponſæ conſpectum ac ad manus ipsius ofculationem clementer admiffa, per manus præſidis fui devotiſſime obtulit. Alia orationis exempla tum auguſtis heris noſtris, tum ſereniſſimis, qui in aula verfabantur, principibus, Clementi Trevirenſium archiepiſcopo & electori, Chriſtiano IV Bipontino duci, Carolo & Maximiliano, Palatinis Rheni comitibus, alia Saxoniz oratori, illuſtriſſimo Riaucurio comiti, pro regia & electorali aula ipsius, tradita & commendata ſunt.

Nummus præterea aureus maximi moduli, cujus altera parte imago AMAL. AUG. COM. PAL. RHENI DU. BAV. JUL. CL. M. altera APPLAUSUS RHENI ET ALBIS cum die nuptiali in ſegmento repræſentantur, curante academia cuſus ac ſereniſſimæ Electrici nuperrime nuptæ cum literis Drefdam miſſus eſt. Magna & optima Princeps de dono accepto gratioſiſſime reſcripſit his verbis:

Messieurs

„Die mir von Denenſelben ſchriftlich zu erkennen gegebene
 „aufmerckſamſte Bezeigungen Ihrer gefreut-geſtieſſenen Theil- Litteræ
 „nehmung an meiner beglückten Vermählung, und angefügte
 „wohlmeynende Wünſche, haben mir nicht anders als ange-
 „nehm und vergnüglich ſeyn können. Ich bin Denenſelben
 „nicht weniger vor die mir zugleich überſchickte ſchöne Me-
 „daille in Gnaden verbunden, zumahlen dieſelbige, neſt dem
 „Andencken dieſer engen und frohen Verbindung beyder Chur-
 „häuſſer, auch ein immerwährendes Zeugniſſ des mir von der
 „Göttlichen Vorſehung perſöhnlich geſchenckten Glücks der
 „Nachwelt aufbehalten wird. Eine löbliche Churpfälzliche
 „Academie der Wiſſenſchafften kann ſich anbey von meiner
 unver-

MDCCLXIX

„ unvergesslichen Erkenntlichkeit, so wie von meiner beharrlichen Zuneigung und estime jederzeit versichert halten.
 „ Schloß Pillnitz den 26 Junii 1769.

Dererfelben

befonders wohl affectionirte
 AUGUSTA.

Convent. public. vern.

Conventus publicus hujus atque sequentium annorum vernalis propter præsidem honorarium, ut commode interesse posset, in mensem Majum dilatus est. Die xxiv Maj. itaque declaratum academix de responsis ad quæstionem vitibus prospicientem, de qua alibi jam retulimus, (e) iterum acceptis judicium, secundum quod responsum numero quartum reliquis palmam præripuit, aliud vero solenne illud, quod *accesserit*, elogium meruit. Apertis schedulis, nomina tegentibus, victor apparuit CAROLUS BARO DE VORSTER, condominus in Saulheim, Moguntix. Victorix proximus fuit, quem ante biennium jam eodem in argumento quandam præmii partem accepisse memoravimus, ISRAEL WALTHER, pastor Westhoviensis. Responsa duo, una cum excerptis ex num. quinto, cujus auctor ignotus, annuente senatu academico typis nuper excusa sunt. (f)

Socii novi

Sociis extraordinariis annumerari tum coeperunt spectatissimi duo in orbe literato viri, Hungarus atque Italus, ille ADAMUS FRANC. KOLLAR, Augustiss. imperatricis ac reginx apostolicæ consil. & bibliothecæ custos primarius Vindobonæ; hic JOSEPHUS BARTHOLI, reginx Sardonum maj. antiquarius Augustæ Taurinorum.

Lectum

(e) *Act. acad.* vol. II, p. 5.

(f) Hoc rubro: *Von den Rebenstichern drey Schriften, eine Fortsetzung von den am 27 Apr. 1771 öffentlich gekrönten Preischriften* 8° 1771 *Conf. act. acad.* l. c. pag. 6.

Lectum eodem in confessu a secretario CORNELII WALRAMI, vel uti ipse latine scribi maluit, VALERII VONCK, socii olim ordinarii, nuper defuncti, elogium. (g) Natus ille Noviomagi in Gelria III kal. Sept. an. 1724 ex Johanne Vonck, I. V. D. comitatus Cuyk in Brabantia Batavica archigrammateo, & Christina Elisabetha Vermeeria, literis a prima ætate tam feliciter vacavit, ut decennis carmina jam conderet, ingenii valde præcocis nuncia. Trajecti ad Rhenum, Petro Wesselingio & Abrahamo Wielingio ducibus, porro tantum profecit, ut ante XVIII ætatis annum *specimen crit. in varios auctores*, poetas, historicos, philosophos, oratores, *cum observationibus miscellaneis* ederet; unde non defuere, qui cum viro maximo, Hugone Grotio, Vonckium compararent, amici. Subsecuti mox *lectionum* ejusdem generis *latinarum libri duo*. Anno 1745 scripta *thesium inauguralium philologico-nomicarum centuria* summos, quos vocant, in utraque jurisprudentia honores consecutus est. At prævaluit constanter Latii veteris amor, quem ad alios, populares maxime suos, ut propagaret, tum *Bonamici de rebus ad Velitras*, tum *Ferrarii de rebus Eugenii principis bello Panmonico gestis* commentarios purissime scriptos; imo & *Hier. Faleti de bello Sicambrico* sive Gelrico carmen heroicum cum præfationibus suis & animadversionibus edidit, idque consilio præsertim viri generosissimi, Frid. Othonis de Lynden comitis, illustris rei literariæ patroni. Edidit insuper *Adami Hugonii chronicon Dusburgense*, eique peramplam historiæ Gelricæ scriptorum notitiam præmisit.

A primo reip. in patria capeffendæ gradu, quem an. 1749 adiit, principis Arausionensis, æquissimi ingeniorum judicis, favore singulari ad summum velocissime ascendit. Ex secretario scabinus, ex scabino prætor seu judiciorum præses & provinciæ

B

univer-

(g) Elogium Vonckii, amici sui, elegantissimum nuper scripsit, brevique post ipse decessit amplissimus Klotzius in *actis lit.* vol. VI, part. I. num. 5.

MDCCLXIX

universæ tum quæstor, tum historiographus factus, an. 1756 consulatum & in delegatis Gelriæ ordinibus, imo etiam in supremo septem provinciarum Belgii fœderati senatu locum amplissimum consecutus est. Verum nescio, quibus causis impulsus, honores vix acceptos vir ab ambitione haud immunis deposuit, servatis tantum, quas antea gesserat, prætura & quæstura usque ad an. 1762, quo strepitus forensis, imo & patriæ pertæsus Coloniam Agripp. profectus est ad amicos veteres, Reiffenbergium & Harzhemium, S. J. patres eruditionis laude claros. Hisce suasoribus testibusque ad ea Christianorum sacra, a quibus majores ipsius recesserant, Vonckius clam sese convertit, indeque Rheno adverso Mannhemium, ut augustum Palatinorum principem, lucidissimum Germaniæ sidus, præfens veneraretur, pervenit. Carolus Theodorus Batavum advenam benignissime suscepit, consiliariumque suum intimum & historiographum Juliaco-montanum nuncupavit, imo & gratiosissimo nobilitatis, quod vocant, diplomate ornavit. Instituta mox ab eodem serenissimo Electore hac scientiarum academia, in primariis ejus assessoribus Vonckius apparuit, & in ipso conventu inaugurali *meditationem de felici integritatis ac prudentiæ in historia temperamento* tradidit, quæ brevi post Trajecti ad Rhenum, curante Lydeno comite, cum elegantissimo Abrah. Perrenoti, viri clarissimi, ad novam academiam carmine typis excusa est. Ex academicis prælectionibus, quas frequenter instituit, nata deinde & illata est in primum historiæ & commentationum volumen quadripartita *observationum criticarum & etymologicarum sylloge*. Longe plura præstitisset vir præstantissimus, nisi tota corporis compages quam maxime fuisset debilitata. Valetudini instaurandæ remedium in aere natali quærens, mense Jun. an. 1765 in dynastiam Ravensteinensem, Noviomago proximam, secessit. Ibi refici cum cœpisset, horribili quadam ruina duplicem brachii sui dextri fractionem patitur, cui sanandæ tredecim fere menses decubuit. Sanatum quidem brachium, at invaluere magis magisque dolores alii, cephalalgia,

motus

motus spasmodici, ejectiones sanguinaræ &c. quibus denique accedens apoplexia d. XVII Jan. 1769 durissimæ vitæ finem lenissimum attulit.

Conventus publicus autumnalis d. v Octobris habitus est. Ad quæstionem physicam, præmio duplicato iterum expositam (*), nullum aderat responsum; de historica vero recte solvenda duo fuere solliciti, in quibus prævaluit multum, cui symbolum erat, *Laudo meos Francos*, quippe qui triplici sectione non tantum Franciam Rhenensem peculiarem & primariam olim regni Germanici provinciam fuisse, sed & statum ejus tum ante duces, tum sub ducibus, imo formulam, dignitatem & jura ducatus hujus Franciæ Rhenensis ex optimis fontibus plenissime docuit. Aperta auctoris schedula, ut præmium acciperet, inventus est CROLLIUS Bipontinus prof. academiz nostræ socius extraord. cujus dissertationem in serie commentationum reliquarum infra producimus, non patrio, quo primum conscripta est, idiomate, sed latino, in quod auctor, sermonis utriusque peritissimus, ut sapientissimo decreto & exteris satisfaceret, eam ipse transtulit.

Conventus
publ. au-
tumn.

D. III Nov. pridie festi Carolini Maillotus principis nostri tum humanitatem summam, tum subditos ejus exinde felices Gallice prædicavit.

Oratio
votiva

Idem hoc festum Carolinum, tot aliis lætum, historicæ sociorum academiz classi peculiarem ob causam fuit lætissimum. Miserat nempe Eminentissimus cardinalis Huttenus, Spirensium episcopus & princeps, per nuncium suum, Carolo Theodoro gratulaturum, supra sexaginta exempla chartarum veterum ex reverendiss. capituli majoris sui tabulario, monumentorum hujus generis ditissimo. Nescit jam eruditorum nemo, quanti sint præ-

Hutteni car-
dinalis do-
num lit.

B 2

tii,

(* Vide tom. II, pag. 6.

MDCCLXIX

tii subsidia diplomatica, quantique in historia omni, imo & jure momenti. Academia itaque celsissimo principi de munere gratam mentem quovis modo testatura, tum epistolam latinam scripsit, tum dona quædam literaria vicissim misit, opera nempe sua quæcunque typis excusa, & numismaticam Electorum Palatinorum seriem argenteam. Respondit eminentissimus Cardinalis verbis humanissimis & academice supra quam dici potest jucundis; imo & pro argento accepto aurum munificentissime rependit. In perpetuam Principis nunc pie defuncti laudem epistolæ ejus responsoriæ verba hic apponimus.

Litteræ

„ FRANCISCUS CHRISTOPHORUS, sacre Romanæ ecclesie cardinalis, episcopus Spirensis, præposituræ principalis Weissenburgensis & equestris Odenheimensis præpositus, sacri Romani imperii princeps, inclytæ academice electorali scientiarum Theodoro-Palatinæ felicitatem & incrementum. Diplomatum veterumque chartarum monumenta, quæ pro nostro in rempublicam literariam studio in manus serenissimi Electoris nuperrime consignavimus, grata omnino & accepta fuisse, ipsæ principis hujus optimi literæ satis testantur. Gratulamur nobis, id genus officia, ad quæ in quacunque causa faciles promptique erimus, ita probari, ut & expectationi sapientissimi musarum vestrarum parentis, & votis vestris, generosi ac clarissimi viri, satisfactum, novo argumento intelligamus; cum & vobis epistolam officiosæ humanitatis plenam ad nos exarare libuerit, & in gratam animi tesseram numismata electorum Palatinorum, nec non eruditi laboris vestri partus magis selectos offerre. Gratias agimus pro utroque dono nobis gratissimo; & ut ad vivum expressas ac velut spirantes virorum illorum principum & electorum imagines jucundo obtutu frequenter usurpamus, ita & in evolvendis vestris voluminibus, tanto eruditionis apparatu refertis, non sine suaviore animi
 „ sen-

„ sensu versamur. Industria vestra in tam operoso disciplinæ genere, non minori laude, quam fructu collocata, ita nos animat, zelumque pro literarum vestrarum incremento accendit, ut si quid præsidii ex tabulariis nostris porro erueret & ad emolumentum præstantissimi vestri propositi possimus afferre, paratos nos semper fore promptosque spondeamus.

„ Dent superi, votisque nostris aspirent, ut sub serenissimo Electore, inclytæ academix vestræ fundatore munificentissimo, omnigena felicitate fruamini, & elimatæ lucubrationes vestræ in principis hujus optimi gloriam, patriæ utilitatem & splendorem, nec non in universæ reipublicæ literariæ incrementum cedant. Valete. Dabamus Bruchsalzæ IV kalend. Decembris „ MDCCLXIX.

M D C C L X X.

DAMNA segetibus illata à vermibus, e quibus scarabei striduli formari noscuntur, moverant academiam, ut publicaret quæstionem, secundum quam, qui perniciosi hujus insectorum generis naturam ab ovo usque ad interitum, & rationem, qua deleri facillime possit, recte docuerit, præmium 25 ducatorum accepturus foret. Comparuerunt præmii candidati octo, in quibus numero tertius reliquos omnes, in priori saltem quæstionis membro, tum verborum tum experientorum copia & labore superasse longe videbatur. Præmium ei addictum, & in conventu selenni d. xx Maj. nomen auctoris manifestatum est: CHRISTIANUS FRID. CAR. KLEEMANN, pictor Noriberg. & classici inter Germanos de insectis scriptoris, Aug. Joh. Roeselii, gener. Prodiit jam elegans dissertatio cum aliis hujus generis scriptionibus in societatis Elect. physico-oeconomicæ, quæ sibi communicari ista petierat, observationibus.

Convent.
publicus
vernalis

MDCCLXX

Socii novi

Sed & eodem confessu publico declarata est trium fociorum exterorum novissima electio. In his honorarius unus, vir illustrissimus

CAROLUS ERNESTUS S. R. I. comes de Bentheim & Steinfurt, equestri Leonis Palatini ordini ab augusto ejus conditore paulo ante adscriptus.

Dein extraordinarii duo, egregiis propensissimi in musas archipalatinas animi documentis commendatissimi

JO. MICHAEL ANT. LOEBEL, celsissim. Principis episcopi Spirensis a consil. aul. & archivarius ecclesie cathedralis Spiræ.

ANT. NOACHUS DE POLIER in Bottens, antistes sacrorum & capituli decanus Laufannæ.

Convent.
autumn.

Quæstio in autumnum hujus anni publicata fuerat unica, ad legem academicam, & quidem genealogica: *Cum ex diplomatis certo constet, Hermannum de Staleck, comitem Palatinum Rheni, fratrem habuisse, Henricum comitem de Cazenelenbogen, (uti ex itinere literario, quod infra describimus, patebit) quis pater eorum communis, quique majores, quas gentis sedes et bona avita fuerint, indagandum proponebatur.*

In responsis allatis præmio majore dignum judicatum est illud, cui symboli loco præfixum erat epiphonema: *Res hujus ævi genealogicæ quam sunt fallaces!* Aperta scheda, id quod in conventu publico d. XII Oct. factum, auctor idem, qui anno superiore vicerat, inventus est CROLLIUS prof. Bipontinus.

Oratio

D. IX Nov. pietatis academicæ interpres Wedekindius selecta quædam ex Ottonis Illustris, Palatini Rheni comitis ac ducis Bavarie, vita exposuit latine.

Protector
academ.

Lætus fuit anni superioris exitus, lætior hujus, quum non tantum sereniss. princeps Palatino-Bipontinus, CAROLUS AUGUSTUS

STUS, honorariis academix sociis annumerari, sed & ipse augustus Princeps Elector, auctor & stator noster, ejusdem *Fundator atque Protector*, uti bonarum literarum amantissimus est, haberi ac dici publice voluissent.

M D C C L X X I.

INSTITUTA anno superiore societate peculiari physico-œconomica Lutrensi, à Carolo Theodoro, Principium optimo, legibus munita & privilegiis, istud quæstionum genus, quod in confessu vernali publicari solebat, intermitteri postea, imo & responsa accepta, in lucem quæ nondum prodierant, eidem societati, ut pro habitu suo iis utatur, tradi placuerat; servata tamen academix libertate, ut si quæ quæsitu præmioque digna sibi occurrerint, extra ordinem proponat.

Quæstiones
minores in-
termittæ

In conventu itaque publico, d. XXIX Maj. habito, omiſſa omni quæstionum & præmiorum causa, proclamati sunt socii duo, honorarius unus, alter extraordinarius, cooptatione uterque dignissimi. Ille fuit

Confessus
vernalis

FRANCISCUS PHIL. CHRISTORH baro de HUTTEN in Stolzenberg, ecclesix cathedralis Spir. decanus, metropolitanæ Moguntinæ & equestris ad f. Albanum canonicus capitularis &c.

Extraordinarius ANT. ULRICUS ab ERATH, sereniss. principis Nassovio-Araus. consiliarius justitiæ intimus Dillenburgi.

Ad quæstionem hujus anni physico-chymicam:

Quomodo singuli ignis sive caloris gradus in quolibet cujuscunque naturæ atque figuræ corpore instrumenti vel unius, vel plurium ope dignosci ac determinari accurate possint,

Confessus
autumnal.

cum sit solutione, quod non negamus, valde difficilis, nemo respondit. Hoc non obstante defectu conventus publicus autumnalis

MDCCLXXI

nalis fuit omnium superiorum splendidissimus & bonæ litterarum apud nos causæ summopere accomodatus. Advenerat nimirum in aula hac archipalatina serenissima MARIA ANTONIA, Saxonum Electrix vidua, variis, iisque elucubratissimis opusculis, tecto licet nomine editis, orbi literato pridem venerabilis. Academias exteras cum ornet, Theodoro-Palatinæ nomen tanto facilius dedit magnanima Princeps, quod ex augusta gente Boico-Palatina ipsa prodiit. Oblatum ei diploma d. XI Oct. in bibliotheca electorali, quum visendi & perlustrandi causa eam intraffet, hora à meridie quarta, una cum nummo inaugurationis acad. aureo & binis actorum voluminibus, quæ edita tum fuerant in lucem. Diploma membranaceum cum nummo excellentiss. præses tradidit, acta nitide compacta secretarius. Dicit vix potest, quantum serenissima socia collegas præsentis humanitate, gratia, doctrina sua in sui rapuerit admirationem. Triduo post celebratus est conventus publicus, assidente in superiori mensæ parte cum sereniss. Carolo Augusto Palatino-Bipontino principe ipsa hac musarum patrona, pridie suæ in Saxoniam perfectionis. Aperuit confessum secretarius brevi, quæ sequitur, oratione.

„ Duo sunt, auditores, nostros quæ animos nunc maxime
 „ movent; alterum dolore, alterum gaudio perfundit. Lugemus
 „ & lugent profecto nobiscum musæ universæ virum in literaria
 „ nostræ ætatis republ. uti ætate, ita celebritate nominis, digni-
 „ tate, meritis, auctoritate, gravitate facile principem. Illata
 „ academix huic electorali primo sexennio, sed & sanata feli-
 „ cissime sunt vulnera tria; octennali quartum nuper inflictum
 „ est vulnus vix & ne vix quidem sanabile. Singula biennia,
 „ uti fert tristis rerum humanarum conditio, singulos nobis abstulere
 „ collegas, novissimum abstulit præsidem, consiliis & exemplo,
 „ natura & usu incomparabilem (i). Hic ipse locus, hic con-
 „ fessus,

(i) Decefferat Schoepflinus Argentorati, VII Aug. an. ætatis LXXVII.

„ fessus, hoc templum musarum Schoepflinum, jam septuagena-
 „ rium gratia fere juvenili dicentem, legentem, differentem non
 „ semel mirati sunt, at qui propius noverunt, mirati sunt magis
 „ conjunctam cum tanta ingenii felicitate excellentem animi in-
 „ dolem, humanitatem, temperantiam, integritatem, pruden-
 „ tiam, constantiam, aliasque virtutes corrupto hoc seculo mi-
 „ nime obvias. Talis fuit, quem amissimus, Schoepflinus, ta-
 „ lemque fuisse vel ex levi vitæ ejus descriptione, quæ proxi-
 „ mum in confessum vernalem ex legibus academicis servatur,
 „ patebit uberius.

„ Mitigando dolori nostro supervenit opportunissime magna
 „ Princeps, Cæsarum & Regum excelsa progenies, in qua Saxo-
 „ niam cum Bavaria, utramque cum Palatinatu Rheni arctissimo
 „ vinculo junctas suspicimus; Princeps magnanima, quæ divi-
 „ num, quod nata est, ingenium ad omne bonarum artium &
 „ literarum genus ac studium conferre haud dubitat, rarum in
 „ principibus viris, rarissimum in feminis exemplum. Tuum, Se-
 „ renissima Antonia, his in oris adventum gratulantur sibi musæ
 „ Rhenanæ, Apollonis Palatini, augusti & sapientissimi Princi-
 „ pis, tutela felices; Te, Minervam Saxoniam, quotquot sunt
 „ boni doctique, salutant, colunt, venerantur, Tuoque con-
 „ spectu, sine dicamus, veluti auspiciatissimo ac lucidissimo fidere
 „ lætabundi exultant. Sine, patere, indulge nostro sive amori
 „ sive ambitioni, æternum Tuum nomen fastis nostris acade-
 „ micis inscribi, Teque, uti humanissima es, academiam hujus
 „ Theodoro-Palatinæ, de communibus augustæ gentis Palatino-
 „ Boicæ, ex qua ipsa prodiisti, originibus, monumentis & re-
 „ bus magis magisque eruendis, potissimum sollicitæ, sociam
 „ principem honorariam nunc & publice, quod facimus, creari,
 „ dici, proclamari.

Dixit posthæc Colinius de literarum cum statu civili nexu
 Gallice, idque Itatorum, Gallorum, Germanorum potissimum

MDCCLXXI

exemplis probavit. Subjunxit elegans Principis Electricis studiis Palatinis tantum faventis elogium.

Oratio festiva

Ad sacra sanctissimi academizæ fundatoris & protectoris nominalia hujus anni de vita hominum, Palatinorum maxime, naturali & morali, Jo. Daniel Flad, fratrum junior, d. VIII Nov. vernacule jussus differuit.

Typographia

Póstrremo reticendum non est, typographizæ academicæ, sex abhinc annis institutzæ, (*k*) dato pretio aulicam cum privilegiis suis universis accessisse mense, quem modo diximus, Novembri, serenissimo Electore cum regiminis sui senatu id approbante & ratum omnino habente.

Iter liter.

Annus sexagesimi octavi mensibus æstivis, in quos conjici tum placuit ferias utrasque, vernaes & autumnales, academizæ legibus ordinatas, confectum est iter superioribus, quæ suo loco descripta sunt, longe præstantius. Serenissimi namque pariter ac sapientissimi Domini nostri jussu, imo beneficio verius, id ingressi sunt XVI Kalend. Quintiles præses honorarius, illustris Schoepflinus, secretarius Lamejus, qui hæc omnia describit, & Kremerus collega cum Verhelsto chalcographo aulico, artis suæ egregie perito. Lustratis Wormatizæ tabulis Cæsarum autographis, quibus civitas hæc ab Henrico IV præ aliis imperii Germ. oppidis fulget, titulisque seculorum proxime lapsum sepulcralibus Oppenheimii, omnis generis civibus olim conspicui, Francofurtum, indeque Hedderhemium, vicum Moguntinæ ditionis una leuca distantem, evagati sunt.

Hic

(*k*) Vid. *act. acad.* vol. I, pag. 18.

Hic literati antiquitatis Romanæ lapides in horto dominico **Heddernheim** asservantur, genii nempe duo, vel statua potius unius ejusdemque genii duplex, iisque additæ inscriptiones, *Novum* Romanorum *Vicum* ad Niddam, alias ignotum, loquentes; loquentes insuper *Taunenses*, vocabulum alibi non auditum, & consulatum denique dupliciter memorabilem; dignum peculiari dissertatione, quæ inferius occurrit, argumentum.

Idsteinii quæ acta sint, pastor loci ad cl. Gatterer prof. **Idstein** Gotting. scripsit, qui epistolam hanc luce publica dignam judicavit (l), postquam monumenta Romana, quæ rev. Krausius possidet, LEG. XXII & COH. IIII. loquentia, in eadem sua bibliotheca historica (m) jam edidisset. Pretium monumentorum istorum auget locus, in quo reperta sunt, rudera nempe valli, in altissima montium catena, Rhenum inter ac Moenum, firmando Romanorum limiti transrhenano Germanis olim oppositi, quod uno vocabulo *Pfalgraben* accolis dicitur.

Servantur in tabulario Idsteinensi lapidum sepulcralium Nassovicæ gentis apographa, in quibus epitaphium Mechtildis, filizæ Adolphi regis, Rudolfo I Palatino nuptæ, quæ anno Dom. MCCCXXVIII, in die sanctorum Gervasii & Protasii, obiisse hic traditur. At inscriptionem, ab Hagelgansio, genealogo Nassovico, jam publicatam, annum saltem vitiosum prodere, Crollius noster (n) recte observavit; ex diplomate an. 1324, quo Mathilda ducissa quondam Bavarizæ commemoratur. Chartam Adolphi Palat. Mechtildis filii, die Jovis post S. Jacobi apost. an. 1323 Heidelbergæ scriptam, quo Heidenrico de Heiger militi feudum

C 2

ali-

(l) *Allgemeine hist. Bibliothek* tom. V, p. 267.

(m) *Ibid.* p. 277.

(n) In *diff. ad illustrandam historiam Palatino-Bavaricam* sub Ludovico IV imp. quæ inserta est *actis acad. Boicæ* tom. III, p. 97.

aliquod propter fidem ac operam sibi matrique suæ jam tum defunctæ præstitam, contulit, ex tabulario Arnsteinensi mox infra producimus (o). Lapide ipso, in Claravallensi qui prope Wisbadam ecclesia exstiterat, deperdito, restituendi tituli spes omnis interit. Sanctorum Gervasii & Protasii memoria in d. XIX Jun. incidit, hæcque die anni 1323 Mechtildem, ex qua ferentissima omnis Palatinorum Rheni comitum progenies, a Bavaria sejuncta, descendit, ad plures abiisse, Crollio, doctissimo viro, nos facile largimur.

Limburg

Messis diplomaticæ, propter quam hoc imprimis institutum est iter, primus manipulus collectus est Limburgi ad Loganam, in ecclesia collegiata D. Georgio sacra, quam Conradus comes, Curcipoldus cognomine, filius Eberhardi, Conradi I regis patruelis, in comitatu suo extruxit sub Ludovico Infante, qui *Chuonrato* huic curtem dominicalem *Brichene* donavit ad basilicam, quam extruere cœperat in monte *Lintburk*, in *Logenahe*; uti autographum diplomatis habet, quod illustriff. Honthemius cum notis suis publicavit (p). Addimus de sigillo, non pueri, sed viri jam barbati imaginem referre, Arnolpho patri potius quam Ludovico Infanti similem. Caput cum pectore expressum & manibus, in quarum altera gladius, altera clypeus. Supra caput perigraphæ: HLUDOVVICUS REX. Alias membranas, quas nunc primum integras exhibemus, ante nos Browerus (q), imo ante Browerum Gelenius (r) viderunt, & adductis ex iis verbis scripta sua egregie locupletarunt.

Pertinet

(o) Inter documenta itineris hujus descriptioni subjuncta num. XI.

(p) *Hist. Trevir. diplom.* tom. I. pag. 258.

(q) *Annal. Trevir.* tom. I, p. 454, 536, 572.

(r) *Hist. et vindiciæ b. Richezas* p. 8.

Pertinet huc Ottonis I regis diploma, quo prædium in *Ubtusheim*, (nunc Ober-Zeuzheim, principatus Nassovio-Hadamariensis vicus) in pago Logenahe, in comitatu Chuanradi, ad petitionem ejusdem Chuanradi comitis, clericis ecclesiæ in Lintburg donavit an. 940. Ipsum Limburgensis ecclesiæ conditorem Conradum comitem, non alium, hic quoque adduci, conveniunt, quotquot genealogicas Salicæ gentis rationes subduxerunt.

Dein sequitur Heinrici IV regis præceptum de sex mansis in *Brechelbach, Sekaha & Westernaha*, (s) in pago Logonahe, in comitatu Imbrichonis, ad altare S. Georii in Linpurc a se traditis an. 1059. Num. II

Excipit has literas ejusdem regis confirmatio donationis *Haderichesbach & in Hildenhagen*, in pago Logenahe, in comitatu Embrichonis, sitorum, quos ab Agnete augusta, regis matre, S. Georgius in Lintburg acceperat, anno 1062. Num. III

Quartum instrumentum est Adelheidis, Palatinæ comitissæ, *quæ consensu filii Sigefridi pro salute animæ Herimanni mariti beneficium capellani sui canonicis Limburgensibus contulit an 1097. Browerus male ad an. 1099. retulit. At cum neutro cohæret, quod & Browerus jam vidit, annus imperii Henriciani XXXVIII autographo adjectus. Unde factum, ut tum hæc tum aliæ difficultates chartam omnem Crollio nostro (t) suspectam redderent. Sigillum æri incisum ex autographo fistimus.* Num. IV

(*) Longum tot annorum Henrici IV sive regnum sive imperium,

C 3

tot

(s) De his & aliis pagi Loganensis locis ex Browero differuit defunctus nuper *Jo. Jac. Reithard*, vir illustris, in *jurist. u. histor. kleinen ausföhrungen* tom. II. diff. 10.

(t) *Erläuterte reihe der Pfalzgraven &c.* pag. 120.

(*) In tabula sigillorum infra ad pag. 70. num. III.

tot agitatum motibus, notarium vel scribam fallere quam facile potuit. A charta scripta triginta & octo annos si retrogradiaris, incidis in an. 1059, quo tertium regni sui, ordinationis autem quintum annum Henricus jam numerabat. Ludovici Germ. annos regni aliter regem ipsum, aliter monachos computasse, alibi annotavimus. (x) Difficilior mihi videtur quæstio de Hermanno, Adelheidis marito. Reliqua omnia in Henricum de Lacu, comitem Palatinum Rheni, biennio ante defunctum, optime congruunt.

Num. V

Adelbertus archiepiscopus Moguntinus donationem istam Adelheidis an. 1124 confirmavit literis, quibus *Heremannus*, maritus ejus, *Palatinus comes* diserte scribitur; ita ut Hermannus Lucelburg. Henrici IV imp. æmulus, quod faciunt multi, huc trahi nequeat. Ante Henricum de Lacu vero Palatinus comes fuerat Hermannus II, sub finem anni 1085 extinctus, de quo an uxorem filiumque habuerit, non constat. Hunc admittere hic si volueris, & Adelheidem uxorem, & Sigfridum filium habuisse, æque ac successor, dicendus est. Præterea haud immerito quæras, quomodo Moguntinus præsul Trevirensis diœcesis rebus sese immiscuerit. Ad hanc enim pertinent cum Limburgo bona ei collata; ut nisi mutatos post Adelbertum utriusque diœcesis fines, Limburgum saltem peculiari Moguntini archipræfulis tutelæ commissum fuisse, negari minime possit. Aliæ hujus generis exceptiones a regula prostant alibi.

Num. VI

Accedit ejusdem Adelberti inquisitio & declaratio judicialis de juribus ecclesiæ Limburg. adversus familiæ, ea quæ debebantur negantis, molitiones stabilitis an. 1129, quod sane instrumentum jurisdictionis ecclesiasticæ in ipso Limburgo & in homines collegiæ hujus exercitiæ documentum est omni exceptione majus.

In

(x) *Cod. diplom. Lauresham. vol. I, præf.*

In antiquo chori Limburg. directorio Conradi fundatoris cum elogio *ducis* celebrari jubetur memoria, his verbis:

„ Anniversarius ducis Conradi fundatoris hujus ecclesie, „ qui obiit in die commemorationis S. Pauli, infra hanc octavam peragetur modo infra scripto. „ Porro: „ III Jul. anniversarium quondam ducis Conradi hujus ecclesie fundatoris.

Præterea canonici servant poculum argento convestitum, in cujus centro aurata Conradi sedentis imago, cum hac perigraphæ, quæ superficialis, non incisa scalpello: DVX. CUNRADVS. FUNDATOR. ECCLESIE. LIMPVRGENSIS. REQUIESCAT. SEMPER. IN. XPO. CAT. Sceptrum in dextra, in pectore torques. At in adductis regum & archiepiscopi Moguntini sec. X atque XII chartis fundator ecclesie Conradus ubique *comes* appellatur; ut tribuendus haud dubie sit Limburgensium in conditorem suum pietati majoris, quæ illum exornant, dignitatis honos.

Ad veterum Limburgi hujus dynastarum genealogiam facit lapis sepulcralis in ecclesia Franciscanorum superstes, cum hac epigraphæ: ANNO DNI M. CCC. XII. IN DIE MICHAELIS O. DNS JOHANNES DE LIMPURG.

In tabulario oppidi servatur privilegium Ludovici IV imp. vernacule scriptum, quod civibus datum est Francofurti die Sat. post S. Barthol. an. 1346, rogante viro nobili Gerlaco domino in Limpurg.

Johannes & Gerlacus illi fuerunt fratres, filii Gerlaci I, cujus frater, Henricus, auctor est Isenburgicæ gentis. (y)

Arnsteinensis canonicorum Præmonstratensium abbatia, a Arnstein Ludovico comite, communi Gommershemii atque Enckenbaccensis sanctimonialium & ad Dreifam virorum ejusdem Præmonstr.

(y) Vid. Jo. Jac. Reinhardi *jurist. u. historische kleine Ausführungen* tom. I, pag. 315, ubi de Limburgensibus his dynastis præclare differitur, omisiss tamen, quæ nos adduximus, monumentis.

monstr. ord. monasteriorum vel conditore vel instauratore (z), ad Loganam amnem in monte prærupto circa an. 1140 instituta, primum confirmationis regiæ diploma cum nonnullis aliis chartis, ad veterem Palatinatus nostri statum pertinentibus, suppeditavit. In Wormatiensi enim non minus quam in Einrichiano pago Ludovicus ille, Arnsteinensis comes, dives fuit prædiorum, quorum magna pars ad monasteria ab ipso excitata pervenit. Conradus III rex monasterium Wormazgovix ad Dreifam eidem Ludovico converso fratribusque in Arnstein an 1144 regendum ordinandumque commiserat (a), quum biennio post Spiræ agens novum Arnsteinense institutum datis quoque literis approbaret

Has quidem Gudenus (b) atque Honthemius (c) ediderunt, at vitiosas in nominibus locorum atque personarum propriis. In autographo nomina locorum ita leguntur:

„Selbach. Chirchdorph... Gozymiroth (d). Weldroth (e).
 „Hatdenhusen. Salfheth. Holdinruchgyn.. Singhophin. Bru-
 „ninzbach.. Piflinhophen. Neyuen (f).. Wezhe. Bubin-
 „heym... una huba alterius villæ.. Bubinheym. (g)

Testes

(z) Vitam hujus Ludovici comitis edidit *Browerus* in *Sider. Illustrum & sanctor. viror. Germaniæ* Mogunt. 1616 latine. Versio Teutonica satis antiqua in bibliotheca elect. Palat. servatur in membrana, ex qua Broweriana emendari hinc inde potest.

(a) Diploma in *act. acad.* vol. I, pag. 297.

(b) *Cod. diplom.* tom. II, pag. 10.

(c) *Hist. Trevir. diplom.* tom. I, p. 552.

(d) Hod. *Grosroth* prope Kirdorf.

(e) Hic vicus coaluit cum *Attenhusio*.

(f) *Neuen* prope *Treviros*.

(g) *Bubinhemium* itaque fuit duplex, superius forte atque inferius. *Conf* tom. I, pag. 253.

Testes autem subscriptos refert diploma sequentes:

„ Sigefridum Spirensis ecclesie episcopum. Bucgonem Wor-
 „ matiensis episcopum. Vuolnandum (*h*) abbatem Lorfamensem.
 „ Benedictum abbatem Huzynburchensem. Fridericum ducem.
 „ Heremannum Palatinum comitem. Heberhardum. Emicho-
 „ nem. Echebertum. Vudalricum. Henricum de *Chatzinellin-*
 „ *bogyn*. Bobbonen de *Henynberch*. Adilbertum de *Leuynsteyn*
 „ comites omnes. Vudalricum de *Hurningen*. Godefridum de
 „ *Spanheym*. Gerlachum de *Isenburch* &c.

Instrumenta alia quatuor ad Hohenfelsiorum dynastiarum genealogiam & monasteriorum quorundam historiam egregie faciunt. Primo Isengardis vidua Philippi de *Hoenvels* cum Wernhero & Hermanno filiis, nec non Johanne de *Metis* seniore & Agnete, genero & filia suis, uniuersa bona ac iura sua in villa *Steden* (*i*) abbatiæ in *Monsterdreysen* an. 1291 vendidit. Secundo Jacobus abbas & conventus Monasteriensis in eadem villa *Stedin* redditus annuos Arnsteinensi abbatiæ diuendit an. 1327, testantibus & sigilla sua appendentibus Heinrico Rubricensis (*k*) ecclesie abbate, Philippo comite de *Spanheim* & Hermanno domino de *Hoenvels*.

Docum. n.
VII

Num. VIII

Tertio Catharina magistra & conventus monasterii vallis b. Mariæ ord. Præmonstr. prædia sua in *Stedin* prope Bolandiam Wilhelmo abbati & conventui Arnsteinensi subdiderunt, consensu patris sui, Conradi abbatis Monasteriensis, testibusque Jacobo, abbate quondam Monasteriensis, Heinrico milite de *Stedin*, Wilhelmo de *Krumenauwe* armigero aliisque an. 1333.

Num. IX

D

Quar-

(*h*) Alias Folcnandus in *cod. diplom. Laurish.* tom. I, pag. 238.

(*i*) De loco hoc pagi Wormat. vid. tom. I, pag. 259.

(*k*) Rodenkirch, de qua vid. tom. I, pag. 44 sq.

Docum. n. X Quarto denique Hermannus & Wernherus fratres domini de Hoenvels & Conradus dominus in *Ripultzkirchin* nullum unquam jus in prædiis, abbatix Arnsteinensi a monialibus vallis b. Mariæ venditis, sibi competiisse profitentur.

Num. XI Ad ipsam vero augustæ Palatinorum Rheni gentis historiam spectat, quam supra jam (1) laudavimus, charta Adolphi ducis de vino Braubacensi Heidenrico militi de Heiger in feudum dato; qua sane charta tempus mortis Mechtildis Nassovicæ, Adolphi matris, propius determinatur. Villa & parochia Heigere cum omni judicio antiquissimum Nassoviorum feudum est Palatinum.

An. 1355 die Sabbathi post f. Joh. Rupertus senior, elector Palatinus & vicarius in Germania, absente in Italia propter coronationem imperialem cæsare, Wilhelmum abbatem & conventum Arnsteinensem de censu quodam in *Bozirsheym* prope Celle, in feudum castrense Oppenheimii oblatum, Confluentibus investivit.

Carolo imp. ex Italia reduci, quum Noribergæ legum publicarum causa, ex quibus aurea bulla conflata, comitia haberet, idem Wilhelmus abbas curiam suam in Steden eodem obtulit pacto, ut feudi nempe castrensis in Oppenheim nomine ac jure penes abbatiam suam perpetuo remaneret.

Boppard Boppardix, regio ante Henricum VII imp. inde Trevirensis ecclesiæ oppido, imminet monialium nobilium ord. f. Bened. abbatia (m), ad quam adeundam monumenta quædam Palatina invitarunt, nusquam publicata.

Johan-

(1) Pag. 19. sq.

(m) In chartis *Marienberg*, vulgo *das hohe Closter*, a situ suo, dicitur. Ipsæ tamen moniales vulgarem hanc appellationem a celsissimis illis, quas monasterium olim continuit, feminis, Palatinis maxime, exortam esse tradunt.

Johannes II Simmerensis, Friderici III. electoris pater, tennerrimæ ætatis filias, Johannam & Odiliam, loco huic religioso consecravit, datis literis, quas ex abbatix scriniis infra produci-
mus. In peristylio claustris, quo visitatorum, qui valde oppor-
tune aderant, licentia ægre admissi fumus, Odiliæ & aliarum
ejusdem serenissimæ gentis monialium tituli sepulcrales visuntur
lapidei, in muro erecti, quorum verba ordine, quo positi sunt,
hic apponimus curate descripta :

Docum.
n. XII

I.

ANNO. DNI. M. V^o. XX. VICESIMA. PRIMA.
DIE. MENSIS. APRILIS. OBIIT. ILLUSTRIS.
SOROR. ANNA. COMTISA. PALATIN. REN.
BAVARIE. DVCISA. AC. COMTISA. IN. VELDENTS.

Lapidi insculptum est scutum Palatino-Bavaricum, cui
insidet minus in medio, Veldentinum.

Anna ista filia fuit Ludovici cognom. Nigri, auctoris fa-
milix Palatino-Bipontinx, a qua Veldentina descendit.

II.

ANNO DNI MV^o.XX. DIE XI SEPTEMBRIS
OBIIT ILLVSTRIS. SOROR IOANNA
COMITISSA PALATIN. RHEN. BAVARIE
DVCISSA AC COMITISSA IN VELDENZ.

Johanna hæc eundem Ludovicum Nigrum habuit vel patrem
vel avum; quum ex tabulis genealogicis appareat, & Ludovico,
& filio ejus Alexandro, filiam hujus nominis natam & factam
fuisse sanctimoniam. Alexandri tamen filiam Johannam præ-
ferimus, si verum est, quod Pareus (p) tradit, hanc decessisse
an. 1520.

D 2

III.

(u) *Hist. Bavar. Palat.* Lib. V. sect. 2. p. 192 novæ edit.

III.

ANNO 1553. 6. SEPTEMBRIS OBIIT
ILLVSTRISSIMA AC RELIGIOSA VIRGO
ODILIA RHENI COMITISSA ET BAVARIAE
DVCISSA CVIVS ANIMA REQVIESCAT
IN PACE.

Habemus hic Odiliam eandem, de qua pagina præcedenti.

IV.

OBIIT ANNO DNI 1576. VICES.
NONA MAII ILL. SANCTIMO.
MARIA COML PAL. RHENI ET
DVC. BAVA. HVIVS MON. SCRIBA.

Quis Mariæ hujus pater fuerit, non liquet, nec vacat nunc indagare.

Addimus ex libro chori ejusdem abbatix annotationem sequentem: „Anno Domini millesimo quingentesimo in die S. Ruperti (Huberti) que fuit vicesima septima Martii hora quasi duodecima nata est Catharina monialis in coenobio Comeda filia illustrissimi principis domini Johannis Comitis Palatini Reni ducis Bauarie & comitis in Spanheim & domine Beatricis marchionisse de Baden supradicti ducis conj.

Catharina hæc itaque soror fuit Johannæ & Odiliæ, monialium Boppard. natu maxima, ipsa quoque monialis & abbatissa denique facta in Comeda, uti mox infra patebit.

Simmern

Simmera, principatus peculiaris caput ac quondam fedes (o), plura principum olim fuorum, Johannis nempe primi ac conjugis

(o) Anno demum superiore prodiit *Simmera Palatina in pago Hunnorum illustrata*, auctore Jo. Henr. Andreæ gymnasii Heidelb. rectore, viro historix patriæ, literariæ maxime, studiosissimo.

gis ejus Johannæ Naffovicæ; Johannis secundi, hujusque uxorum, Beatricis Badensis & Mariæ Jacobæ Oetingensis; Richardi ducis &, quæ ei nuptæ fuerunt, Julianæ Wiedensis atque Aemiliæ Wirtembergicæ, monumenta fervat in æde parochiali; quæ qui viderit, ducum Simmerensium in operibus suis magnificentiam miretur necesse est. Omnia sunt ex marmore cum staturis, insignibus, inscriptionibus ornamentisque aliis elegantius, quam ætas illa vulgo ferebat, exsculpta. Richardus potissimum doctrinæ & artium studiosissimus fuit. Apponimus hic inscriptiones:

I.

AN. DNI. MV:IX. XXVII. DIE. IANVARIJ.
 OBIT. ILLVSTRIS. PRINCEPS. DNS. IOANNES
 CO. PAL. RE. DVX. BAVARIE. ET CO. IN
 SPAIN. ETATIS. SVE. 50. ET. REGEMINI.
 EIVS 28. P. P. M. E.

II.

ANNO SALVTIS HVMANÆ 1521. DIE VERO 7.
 MENSIS MAII ILLVSTRIS AC GENEROSA DOMI-
 NA IOANNA EX NOBILI PROSAPIE COMITUM
 DE NASSAV ET SARBRUCKEN UNICA COMI-
 TATUUM AC DOMINIORUM LOENETHENSBERG
 HAERES, UXOR QUONDAM &c.

Publicavit jam integram hanc epigraphen focius itineris, cel. Kremerus, in præstanti suo de Heinsbergæ dynastis opere post iter factum elucubrato. (r)

D 3

III.

(p) *Akad. Beitræge zur Gölch- und Berg. Geschichte*, tom. I. pag. 82.

III.

ANNO DOMINI MDLVII DEN XVIII MAII IST IN
Christo abgestorben der Durchleuchtig
Hochgeborn Furst und Herr Johans
Pfaltzgraue bey Rhein Hertzog in Bairn und
Grave zu Spanheim. Der Selen der almechtig
Gott ein froliche Urstende verleihe. Amen.

In eodem monumento repræsentantur cum Johanne Beatrix
uxor, de qua ad pedes legitur epigrapha sequens:

IV.

ANNO CHRISTI MDXXXV DEN IIII APRILIS IST IN
dem Hern entschlaffen die Durchleuchtige Hoch-
geborne Furstin Frau Beatrix Pfaltzgreuinn
bey Rhein Hertzogin in Bairn geborne Mar-
grevin zu Baden und Greuin zu Spanheim.
Der Selen Gott in ewigkeit gnad. Amen.

Imago Beatricis sculpta feminam sane prodit corpore &
animo jucundissimam. Fuit Christophori Marchionis filia, nata
an. 1492, mater Friderici III. electoris atque Richardi, de quo
infra. Beatrice defuncta Johannes II vixit novendecim annos
viduus; inde impleto anno ætatis sexagesimo secundo secundas
cum Maria Jacobæa Oeting. comitissa nuptias celebravit. Docet
hoc epigramma Germanicum viginti versuum, ex quo Johan-
nes II natus est mense Martio an. 1492, non, quod vulgo scri-
bitur, 1486. Mariam Oetingensem enim duxit an. 1554. Ac-
cedit nummus a Johanne cufus an. 1539, ætatis 47, de quo
Exterus noster, vir de re nummaria Palat. meritissimus. (q)
V.

(q) *Versuch einer Samml. von Pfälzisch. Medaill.* tom. I, pag. 50.

V.

ILLUSTRISS. ET EXCELLENTISS. PRINCEPS AC DOMINUS, DNS RICHARDUS COMES PALATI. RHENI. DUX BAVARIÆ. DVM CLARUS MAXIMIS REBUS IN IMPERIO. NON SOLUM PACIS SED ET BELLI TEMPORE. SUB CAROLO V. ET MAXIMILIANO II. AA. PRIMA EXPEDITIONE IN GALLIAM CELTICAM. ET ALTERA IN PANNONIAM. ADVERSUS SOLIMANNUM TURCARUM TYRANNUM. SUMMA CUM LAUDE GESTIS. NON IMMEMOR SORTIS HUMANÆ. VIVUS SIBI. ET PRÆDEFUNCTÆ THORI DULCISSIMÆ CONSORTI. PLÆ MEMORIÆ. DOMINÆ JULIANÆ PALATINÆ EX GENEROSA PROSAPIA COMITUM IN WILDA &c. QUÆ PUERPERA OB DIFFICULTATEM PARTUS. LICET CONSTANTFR MULTUMQUE RELUCTATA. TANDEM UT RACHEL PISSIMA MATRONA ET ISRAHELIS CONJUNX. DOLORE VICTA. PARI FIDE ET FORTUNA. ANIMAM DEO. CORPUS HUIC SEPULTURÆ REDDIDIT.

MONUMENTUM HOC IN MEMORIAM F. M.

OBIIT ILLUSTRISS. PRINCEPS ANNO CRISTI 1598. 13 JANUARIII INTER 12. ET 1. NOCTIS HORAM. ANNOS NATUS 76½ FERME. POSTQUAM SIMMERENSI PRINCIPATUI AD ANNOS 29 PRÆFUISSET LAUDABILITER.

OBIIT ILLUSTISSIMA DUCISSA PRIDIE KALEND. MAII ANNO VIRGINEI PARTUS MDLXXV.

VI:

*Exemplo Aemiliae Palatinae Principis ortae
Wirtembergiacae illustri de sanguine stirpis
Discite mundanas animo deponere curas
Discite parentis prope quam vestigia mortis
Instent atque pias ad sydera tollere mentes.
Foemineo plus quam suffulta haec robore Princeps*

Omnia

*Omnia vesani contempsit ludicra mundi
 Insidias reputans fortunae munera quae tam
 Chara tenent homines quae tam mirantur & optant.
 Votum erat hoc unum fuit una haec cura laborque
 Inservire Deo benefactis vincere cunctos
 Nupta Palatino Heroi duo lustra Richardo
 Atque annum consors thalami fidissima tandem
 Anno milleno quingenteno octuagena
 Et nono Junii quarta mundo valedicto
 In spe non dubia superas concessit ad auras.
 Ossa sub hoc tumulto quem cernis tecta quiescunt
 Donec dante tuba sonitum caro cuncta resurget.*

VII.

D. O. MAX. S.

*Ergo hic videam labi per viscera mortem
 Nec mihi quod dederit claros fortuna parentes
 Regibus aedita quod atavis Palatinaque dicor
 Non profuit miserae magnum Bojaria nomen
 Ast quia crudelem Christus per tartara mortem
 Fregit & obtulerat sua regna petentibus ultro
 Non queror in tenebris lucem mox ipsa visura.*

VIXI ANNOS XIV. MENSES XI. DIES XV.
 ANNO DOMINI M.D.LIII. DEN XIX MARTII IST IN
 (GOT VERSCHIEDEN DIE HOCH-
 GEBORNE FÜRSTIN FREULEIN ALBERTA
 PFALZGREVIN BEY RHEYN UNND
 HERZOGINN IN BAIRN DER SELEN DER ALMECHTIG
 (EWIG
 GOT GNEDIG SY. AMEN.

De

De Alberta hac, Friderici Simerensis, postea electoris, primogenita, quam Palatinarum rerum, quotquot extant (r), scriptores ignorant, Albertum filium pro Alberta statuentes, præter monumentum hoc sepulcrale testem habemus fratrem Albertæ, Ludovicum electorem, qui laterculum de fratribus, fororibus, liberisque suis manu sua scriptam reliquit, in scriptoribus, quos paramus, Palatinis olim proditurum.

Proxima Simmeræ fuit monialium abbatia ord. Cisterc. Comeda, vulgo *Chumd* dicta, quæ sub finem seculi XII excitata est pietate Conradi Palatini comitis & Dickiorum, florentissimæ olim tum in Palatinatu, tum in Alsatia familiæ liberalitate. Ex Conradi archiepiscopi Mog. litteris, quibus monasterii hujus initia comprehenduntur, quasque in documentorum appendice infra producimus, Henricus de Dicke, auctor primarius, filium habuit Alexandrum, patrem haud dubie Henrici de Staleck, episcopi Argent. an. 1238 electi, hujusque fratris Alexandri domini de Dicka, qui novennio post in Alsatia comparet. (s) Donationem quandam Henrici fundatoris an. 1204 novo cœnobio factam, Henricus ille episcopus & Alexander fratres an. 1252 confirmasse reperiuntur. Bona monasterii apud Wefaliam ab omni precaria et servitio Henricus rex Rom. an. 1234 & Ludovicus IV imp. 1324 liberarunt. Jus patronatus in Bornheim prope Flanhemium a Rudolfo archidiacono Trevirensi moniales acceperunt an. 1241. Consensu Johannis II comitis Spanheimensis, qui curiam abbatie in Enkerich ab omni exactione immunem reddiderat, Ludovicus miles de Dunso rem suam in eodem loco Comedensibus donavit an. 1264. Postea milites a Trays dicti,

Num. XIII

E

qui

(r) An. 1769 demum Carolus Büttinghausen, vir plur. rev. universitatis Heidelberg. tum rector, Albertam istam primus publice vindicavit in programmate ad orationem nuptialem Palatino-Saxonicam, quam ipse quoque habuit, scripto.

(s) Schoepflini *Alsatia illustrata*, tom. II. pag. 629.

qui ad Mofellam locus est, Dickiorum in his oris, uti videtur, heredes, plurimum prædiorum, silvarum, jurium exeunte XIII & ineunte XIV seculo dono obtulerunt. Inter postremas abbatissas recurrit Dorothea de Meizenhausen an. 1556, cui successit Catharina, Johannis II Simmerensis ducis filia (t) quæ prædium quoddam prope Clotten ad Mofellam in emphyteusin dedit d. 4 Oct. an. 1563. Desiit paulatim disciplina monastica. Scholamne an hospitale hic institueret, dubitavit Richardus, Simmerensium princeps. Richardo mortuo hospitale instituit Fridericus IV elector an. 1598.

Bacherach

Bacheracum & Cuba, veneranda cum castris suis, Staleck, Stalberg, Gutenfels, Pfalzgrafenstein, Braunshorn, Furstenberg, Palatinatus hodierni primordia, superiorum temporum rabie vel everfa vel misere lacerata, parum relatu hic dignum offerunt. Cubæ proscriptionis Philippi Ingenui electoris & obsidionis Hafsiacæ, quæ hebdomades quinque cum dimidia incassum protracta, (u) ac Stegæ, vico retro Bacheracum insigni, diri Hispanorum, Franckenthalia missorum, impetus coetu omni in æde sacra collecto, facti (x) inscriptis vernacule lapidibus servatur memoria. Bacheraci monumenta quædam sepulcralia præfectorum, Phil. Wolfii de Spanheim (y) & Mainhardi de Schœnberg, (z) avi cele-

(t) Conf. supra pag. 28.

(u) Coepta est obsidio die dom. post festum ascensionis Domini 1504.

(x) D. 29. Jun. an. 1645 hora octava matutina.

(y) Obiit Kal. Maji 1558 æt. 56, uti & recte *Humbracht Rhein. adel* tab. 154.

(z) Natus hic est d. 26. Apr. 1530. Obiit in castro suo Schœnberg infra Bacheracum sito d. 22 Apr. 1596, pater quinque filiorum ex Dorothea Riedeselia de Bellersheim, quæ vidua monumentum viro nobili dignum posuit. Inscriptio vernacula hoc eos omnes ordine recenset: Heinrich Diether,

celeberrimi belli ducis, Friderici vulgo de Schomberg dicti, aliaque plura supersunt. At historię patrię cultoribus acceptiora erunt duo, quibus messam nostram diplomaticam auximus, instrumenta chartacea, alterum Brunonis Trevirensis, alterum Henrici Colonienfis archiepiscoporum, utrumque de *Bachrecha* villa seu de *Bacharaco*. Prius datum est an. 1119, posterius an. 1230, utrumque adhuc ineditum. Addimus tertium de Cuba, titulum acquisitionis castri & oppidi, una cum jure patronatus ecclesię in *Wissel* an. 1277, quo ipso Cubam alio, quam *Bachetacum*, jure ad Palatinatum Rheni pervenisse discimus.

Num. XIV
& XV

Num. XVI

Ravengirsburgi prope Simmeram monasterium olim canonicorum regularium S. Augustini floruit, a Bertoldo quodam comite an. 1074 conditum. Arcem hic antea substituisse traditur, & loci nomen persuadet. (a) Exeunte seculo XV positum est conditori monumentum, quod interiori templi novissime extracti muro infertum conspicitur cum hac epigraphe:

Ravengirsb.

XPI. OB. AMOREM. SANCTIQ. MRIS. XPOFERI.
IN. HONOREM. LOCVM. HVNC. CONTVLIT.
GENEROSVS. BERTOLDVS. COMES.
ET. HANDWIGIS. EIVS. LEGITIMA. DEO.
FIDELITER. FAMVLANTIBVS. ANNO. SALVTIS.
M. LXXIII. TERCIO. NONAS. MAII. HOC. IN.
MAVSOLEO. PAVSTANTES. CELESTIA. BONA.
EXPECTANTES. 1497. 7. YDVS. AVG.

E 2

Fun-

Diether, Johann Friederich, Johann Mainhard, Jerg Wolff, Johann Otto und Anna Elisabetha. Tres posteriores male nominavit Humbracht l. c. tab. 212. Medius filiorum horum procreavit Fridericum ducem, Gallis, Lusitanis, Britannis, laudatissimum.

(a) In charta Ottonis M. Wormatiensi ecclesię data an. 956, ap. *Schannat hist. Worm.* part. II, p. 20. & *Scheid orig. Guelf.* t. IV, p. 297 *praedium Ravan-*

Fundationis hujus monasterii literas, a Sigefrido archiep. Moguntino, vivo Bertholdo comite, sed eodem tamen, quo hic decessit, anno scriptas, Gudenus publicavit. (b) Ibi prædia sua in tribus pagis, Nachgowe, Trachari & Hundesruche dedisse legitur, quorum quædam in ejusdem Bertoldi, quædam in Emichonis comitatu sita dicuntur. Emicho cum Nahgovizæ comes certissime fuerit, Bertoldum reliquis duobus præfuisse comitatibus vel pagis colligimus.

Hic „ postposita heredum & amicorum suorum dilatata „ propagine, Christum & martirem ejus Christoforum & sanctiss. „ confessorem Martinum heredes sibi elegisse „ iisdem in literis traditur. Heredes itaque necessarios, liberos nempe, non habuit, sed cognatos & amicos, in quibus Spanheimenses procul dubio comites, quippe quos deinceps loca possedisse reperimus in istis foundationis literis commemorata.

Document.
n. XVII

Num: XVIII

Pertinet huc Johannis comitis de Spanheim charta libertatis monasterii curtibus in Einkirch & Reile renovatæ an. 1239, quam videsis infra. Advocatiam autem monasterii, feudum Palatinum, tenuerunt comites Silvestres, & ab his subadvocatiam domini de Heinzenberg, distinguendi ab Heinsbergæ dynastis, Spanheimensium comitum furculis. Mortuo Gerhardo II Wildgravio in Kyrburg Rupertus Palatinus cæsar advocatiam istam sibi ac suis in Palatinatu successoribus servavit, teste diplomate anni 1408 infra subjuncto.

Superfunt in area veteris monasterii lapides quidam sepulcrales, in quibus tres Coppensteinenses. Horum inscriptiones exhibere hic lubet tanto magis, quod familia ista, paucis abhinc annis

Ravangeri in pago Nahgouue legitur; quod a nostro tamen divertum credimus.

(b) *Cod. diplomat.* tom. I, p. 377.

annis extincta, auctorem habuit Johannem II comitem Spanheimensem ex armigeri cujusdam sui filia valde speciosa, ut testis est Trithemius. (c) Insignia lapidibus inculpta sunt, eadem, quæ Spanheimensia, excepta ave, corvo simillima, quæ aream scuti primam occupat.

1)

ANNO DN̄I M. CCC. LXIII. XIII.
KAL. MAII. OBIT. HONORAT.
DNS PHILIPPUS. DE. COPPENSTĒI.
PPTS. HUI. ECCE. CUJ⁹. ANA. RE-
QUIESCAT. IN. PACE. AMEN.

2)

ANNO DN̄I M. CCCC. XXXII.
IN. DIE. SACTI. MAURICJ. MR̄.
OBIT. DOMI. JOHĀNES. DE. COPPEN-
STEIN. CANON. REGULARIS HUI⁹. ECCLIE.
CUJ⁹. AĪA. REQUIESCAT. IN. PACE.
AMEN.

3)

ANNO. DN̄I. M. CCCC. LX.
OBIT. DNS. PHILIPPUS. DE. COPPE-
STEIN. CANONICUS. HUI⁹. ECCIE.
CUJU⁹. AĪA REQUIESCAT. IN. PACE.
AMEN.

Ad Mosellam quæ reperta sunt Noviomagi, Treviris, Igelæ Noviomag.
monumenta antiqua, præripuit nobis pleraque Christoph. Bro-

E 3

werus

werus, annalium Trevirensium scriptor solertissimus. Habet ille titulum sepulcralem Varusianum, qui in multis aliorum lapidum literatorum fragmentis Noviomagi solus integer superest, recte expressum. (d) In ecclesia hic conspicitur epitaphium Henrici comitis de Isenburg, Domini in Neumagen, qui obiit die XIII Febr. an. MDLIII, *more*, ut in fine inscriptionis, quæ vernacula est, additur, *Treve*. ist est, *more Treverensi*, locutio tum familiaris & necessaria, quod apud alios Germania populos eo, quo Henricus ille Isenburgicus decessit, mense ac die annus agebatur quinquagesimus quartus, non tertius, uti apud Trevirenses, qui redeunte vere ab annuntiatione b. Mariæ, non a circumcissionis, nec a nativitatis Domini festo, anni sui initium ducebant, (e) *more Gallico*.

Treviris

Antiquissima multisque nominibus veneranda S. Maximini abbatia prope Treiros, ubi novem dies suavissime transacti, literarum monumenta, regia potissimum & imperialia, maximo numero servat, quæ partim à Zillesio, Martenio, Bertholeta & nostra iterum ætate ab illustriss. Honthemio, partim a Valent. Ferdinando Gudeno, cui spicilegium eorum insigne debemus, (f) edita sunt. Autographa, cum exemplis editis collata, corrigenda multa suppeditarunt, quæ vero non sunt hujus loci. At dicendum hic est de duplici instrumento cæsareo, quod rebus Palatinis infervit, in una causa paucis diebus interjectis exarato. Ex Zillesio nimirum, Tolnero, Honthemio, aliisque constat, Henricum II imp. sex mille, sexcentos & quinquaginta sex abbatiz Maximinianæ mansos *Exxonii Palatino comiti et Henrico Duci, nec*

non

(d) *Annal. Trevir.* tom. I, pag. 55.

(e) Vid. *Hontheim hist. Trevir.* t. I, p. 460 sq.

(f) In *cod. diplom. Mogunt.* tomo II, ab initio, sed potissimum tomo III, pag. 1018 sqq.

non Othoni comiti in beneficium contulisse, ut *pro abbate curiam regalem petant et in expeditionem eant*. Argumentum hinc pro dignitate veteris Palatini comitis, qui duci præponitur, defumtum, ut ducibus saltem haud inferiorem fuisse appareat. Gudenus (g) postea cum ejusdem, uti videbatur, diplomatis partem edidisset, qua inverso ordine Palatinus Ezzo Henricum ducem subsequitur, nata est Crollio nostro; sagacissimo veritatis historicæ vindici, facile occasio, ut litem moveret iis, qui ducem postposuerant Ezzoni, contra legitimam diplomatis, quod sibi persuaserat, fidem. (h) At utrumque exemplum, & Zillesianum & Gudenianum, recte se habet, cum instrumenta adsint duo, die locoque diversis scripta, quorum prius duci, posterius Palatino comiti favet, utrumque autographum certissimum. Prius cum integrum nondum prodierit, documentis nostris infra adjungimus. Datum illud est Moguntix pridie Kalendas Decembris, id est, ultima die Nov. an. 1023. Alterum diploma, quod Zillesianum appellavimus, posterius est decem diebus, datum scilicet Triburiæ quarta idus Dec. ejusdem anni. Conditis itaque Moguntix tabulis, cæsar Triburiam, proximum inde palatium, progressus, alias fieri jussit, in quibus capita duo luculentius expressa, alterum de advocatis villarum, alterum de appellando pontifice Romano, cui monasterium S. Maximini a Constantini imp. ac matris ejus Helenæ temporibus addictum fuisse prædicatur. Dives abbatia novum ejusdem prope argumenti diploma, levem ob causam, facile redemit. Moguntix Henricus dux, Triburiæ Palatinus comes Ezzo prævaluit, alternis honoris vicibus, indicio sane haud obscuro, Palatinos Rheni comites ducibus, si non potestate, dignitate saltem jam tum fuisse æquiparatos. Fuerat, quod non prætereundum, Henricus, Bojorum dux, Cunigundis augustæ frater,

Ezzo

Num. XIX

(g) Lib. cit. tom. III, p. 1013.

(h) *Von dem urspr. des Pfälz. münzregals* §. V, & in *Pfalzgraven zu Achen* pag. 35.

Ezzo vero præcedentis imperatoris Ottonis III affinis, ducta forore ejus Mathilda, ut hoc affinitatis quoque nomine uterque princeps Henrico cæsari carus esset, sed carior Henricus.

Tristem urbis Trevirensis seculo IX atque sequenti statum charta depingit, qua Theodoricus archiepiscopus monasterium S. Martini, extra muros hujus urbis ad Mosellam positum, instauravit. Merentur verba ex autographo desumpta hic apponi:

„ Ex decreto superum propter delicta habitantium civitas
 „ Trevirensis data gentibus Normannorum vastatione a suo statu
 „ concidit, ac postmodum resurgens, imperii mutatione, tyrannorum principum successione, tempore Gifalberti ducis seu Conradi, ab invaloribus episcopium omne direptum est, ecclesiæ destructæ, possessiones subreptæ. Dei cultus imminutus, & sine respectu divini atque imperialis judicii homines maligni contra sanctas Dei nitebantur ecclesias. Ea tempestate divina clementia providente ego Theodoricus Treviræ urbis curam pastorem suscipiens, ad restauracionem ecclesiarum & divinæ religionis animum appuli &c. &c. Data Treveri an. DCCCCLXXV, Indict. III. . . imperante Ottone magno imperatore, anno VII, imperii ejus.

Excellentissimi historiarum Trevirensis scriptores, Browerus atque Honthemius, nec rei, nec chartæ hujus mentionem faciunt. Idem dicendum est de literis Egilberti archiepiscopi, eidem S. Martini abbatix datis, quibus præter alia tres manfos, unum Becelini, unum Gevonis, unum Durandi in villa Palatioli, beneficium scilicet cujusdam militis Folcheri cognomine Barbati, Hierosolymis defuncti, tradidit cum domibus & ambitu curiæ. Datæ hæ literæ sunt „ VI id Febr. Treveris in aula publica anno „ M. XC. VII. Indict. V. imperante invictissimo Henrico III anno „ regni sui XLI. imperii autem XII. Domini Egilberti excellentissimi Trevirorum archiepiscopi anno pontificatus sui XVIII. „ *advocato Sigefrido comite.* majore domus Adalberone Confluentino „ tino

„ tino S. Castoris ecclesiæ proposito. Acta feliciter per manus
„ Petri Romani canonici S. Petri, magistri & bibliothecarii.

Ecclesiæ Trevirensis advocatiam penes antiquos comites Palatinos Rheni, nominatim Sigefridum, Henrici de Lacu privignum atque heredem, fuisse, ex Brunonis archiepiscopi charta Springirsbacensi an. 1107, quam infra laudamus, constabat, a quo Honthemius (i) illam publicaverat. Nunc memoriam advocatiæ œcennio vetustiore habemus. Sigefridum autem in comitiva Palatina immediate non successisse, sed intermedium fuisse Henricum quendam, Lacensi Henrico sanguine forte junctum, ante nos recte observavit laudatissimus Crollius noster, (k) & fragmentum chartæ superius confirmare videtur, quippe quo Sigefridus advocatus simpliciter comes, non Palatinus, scribitur. Palatinus autem primum laudatur anno 1099, quod tangi hic liceat, in Henrici IV imp. diplomate Spirensi, quod adhuc ineditum.

Treviris Mannhemium allata sunt marmora duo cum inscriptionibus hominum Christianorum sepulcralibus, quorum alterum plane non, alterum vitiose publicatum est. Utrumque propter singularem literarum quarundam formam ligno incidi, hicque repræsentari curavimus. Frequentes sunt in hujus generis monumentis barbarissimi latinitatis magis magisque titubantis, donec vel in rusticam omnino linguam degeneravit, nullis adstrictam legibus, vel maximam sui partem a peregrino idiomate, quemadmodum Treviris, fuit oppressa. Primum itaque nunc prodit sequens epitaphium:

F

(i) *Honthelm hist. Trevir. diplom.* tom. I, p. 483.

(b) *Erläut.reihe der Pfalzgraven zu Achen* pag. 141.

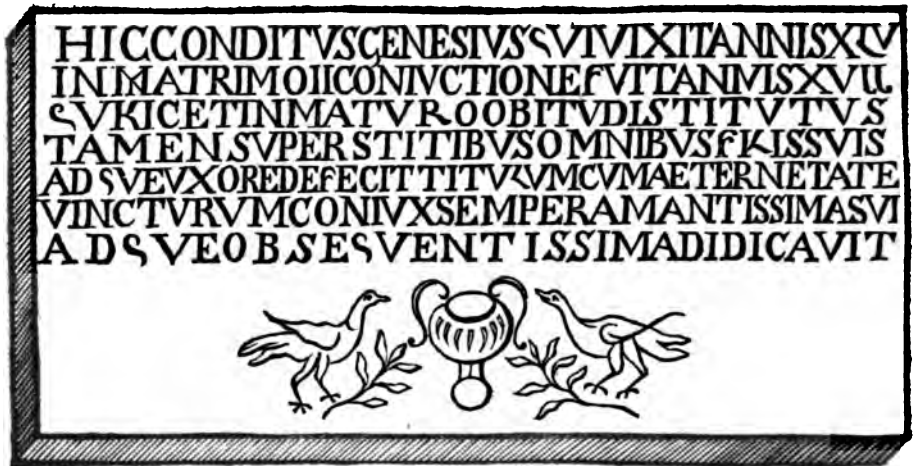

Nescio, an alibi occurrat hoc Genesii elogium, quod immature quidem, at superstitibus tamen filiis suis omnibus atque uxore decesserit. Quæ quæso felicitas? Vides, quam ingeniorum acies cum sermonis cultu artissime sit conjuncta. Nec multum acutiora sunt verba, quibus *conjux semper amantissima sui atque obsequentissima*, ipsa suppeditante, approbante saltem, laudatur. Genesium episcopum Claromontanum prodit alius titulus sepulcralis seculi VIII apud Muratorium. (1) Baptistarium inter duas columbas, olivarum furculos ore ferentes, hominem Christianum fide ac moribus suis beatum significant. (m)

In

(1) *Thes. inscript. t. IV, p. MDCCLXXIX, 7.*

(m) De columba, frequentissimo in sepulcralibus veterum Christianorum titulis symbolo, vide *Aringhi Rom. subterr. lib. VI, cap. 35. Ibidem de oliva cap. 44.*

In basilica Paulina extra muros Trevirenses extiterat, quod altero nunc loco subjungimus, epitaphium:



Browerus, (n) ex Browero Muratorius (o) atque Honthemius (p) male exscripserunt; rectius ante hos omnes ex Ortelio Janus Gruterus. (q) *Urfacium cursorem dominicum* aliud monumentum sepulchrale Christianum, Trevis effossum, habet. (r) Quis autem Urfatius *Ustarius*? Vocem hanc *Ustarius* alibi frustra quænaveris. Autographum ipsum ante oculos cum habeamus, nec *Vestiarium* nec *Ostiarium*, quod utrumque magis placeret, extricare possumus. In ecclesiasticas Christianorum personas in indice Gruteriano Scalliger,

F 2

liger,

(n) *Annal. Trevir.* t. I, pag. 61.

(o) *Thes. nov. Inscript.* t. IV, p. MCMLX, 10.

(p) *Prodrom. hist. Trevir.* t. I, pag. 203 & 207. Bis dedit Honthemius, diverso modo, nullibi exacte.

(q) *Inscript.* t. II, p. MLXI, 6.

(r) *Brower.* l. c. p. 53 & *Murator.* l. c. pag. MDCCCLXXXVIII, 2.

liger, nescio qua fultus auctoritate, Ustiarium ex lapide hoc nostro retulit. Vixit Urfatius Ustiarus annos sexaginta & sex cum dimidio. *Exuperius*, quod filii nomen, in Reinesiano quoque syntagmate Christianus legitur. (s) Ibidem *carmena*, *vertutem*, *benemeretus* &c. offendimus, (t) ut qui ista legerit, *Tetulum* hic nostrum ac *Aeternitate* superius offendere neminem queat. Pro cruce, Christianæ fidei symbolo, usitatissimum tum fuit Christi, quod hic comparet, monogramma græcum. De marmoris utriusque ætate nihil definimus. Id certum, novam literæ L in Urfatiano formam an. 436 jam fuisse Florentiæ receptam. (u)

Igel

Genere suo unicum trans Alpes est, loquimur veteri stylo, monumentum Iglense, in vico Luzelburgici juris, ad viam publicam, bihorio supra Treviros, monumentum, quod uti miraculis accensendum, secundum Browerum, (x) ita labyrinthi instar inextricabile est. Difficultas oritur ex hominum, qui inscripti sunt, mediocritate, cum opus sit magnitudine & structura plane regium; quadratum scilicet, 64 pedum Gallicorum altitudine, omni circumquaque parte affabre exsculptum. Iconem ejus post Browerum luculentius repræsentavit Bertholetus, (y) & dissectis partibus planissime Lorentius, prætor Epternacensis, vir ingenio & doctrina pollens, qui statuum Luzelburgicorum jussu molem hanc, ubi ruinosa erat, an. 1764 demum refarcivit atque delineavit. Verum enimvero dignitatem, vim & elegantiam operis, quod ex tot aliorum naufragiis, post tot hominum, imperiorum,

tem-

(s) *Claff. XX*, num. 301.

(t) *Ibid.* num. 434 & 446.

(u) In *Gor. inscript. antiq. Etruriae* tom. III, pag. 328 fq. tabula marmorea exhibetur, consulatu Iridori & Senatoris, qui in annum istum incidit, eademque literæ L forma notabilis.

(x) *Annal. Trevir.* tom. I, pag. 42.

(y) *Hist. de Luxemb.* tom. I, disert. IV, p. 360.

temporumque vicissitudines perenne, manus hucusque sive charta nulla recte expressit. Exprimendis debite peritissima opus est manu ac diebus, imo mensibus non paucis. Aufonium in *Mosella* sua (z) monumentum hoc decantasse, facile largimur, at in Caligulæ hic nati honorem id positum esse, quod post alios vult Lorentius, (a) equidem non concedo. Locus Suetonii, quo conjecturam istam firmari putant, de *ara* loquitur inscripta ob Agrippinæ puerperium. Sed quanta operis ab aræ forma diversitas! Inscriptio Secundinos, Aventinum atque Securum, id parentibus suis defunctis & sibi vivos fecisse refert; scandalum doctorum, qui nec mendacem in Trevirorum & Belgarum omnium oculis inscriptionem impune poni, nec privatos homines, obscuros saltem, tantæ magnificentiæ mausoleo extolli potuisse, imo voluisse, persuadere sibi possunt. Meretur res sumptibus publicis examinari penitius ac describi de novo.

Epternaci S. Willibrordi abbatia, ad Suram amnem in ducatu Lucelburgico sita, tabularium suum humanissime aperuit, absque ullo, qui tot alios scriniorum custodes ac possessores vexat, sive metu sive livore. At eadem, quæ hic regnat, humanitate factum est, ut tabularum Epternacensium præstantissima series, a seculo VII per singulas fere regum & imperatorum ætates, Belgicarum ac Trevirensium rerum scriptoribus, uti Maximiniana, oblata pridem ac in lucem publicam fuerit emissa.

In Palatinorum comitum historia locum suum præclare tue-
tur charta illa an. 1095 scripta, qua Henricus comes Lucel-
burg. ablata reddidisse narratur, *presidente dompno Henrico Pala-*

F 3

tino

Epternach

(z) Vers. 312 sqq.

(a) In libro cui tit. *Cajus Igula ou l'Empereur Cajus Cesar Caligula né à Igel le 31 Aout de l'an 746 de Rome... Essai par forme de dissertation sur le sujet & l'époque du fameux monument, appelé communément la Tour d'Igel &c. à Luxembourg 1769.*

tino comite, cui a domino nostro gloriosissimo imperatore augusto. H. in Italia exercitum ductante. imperii commisse sunt habere (b), nec non Heinrici VI. imp. diploma, quo Cunradus comes Palatinus de Reno cum cæsare hoc, Gerardo comite de Dietfe, Godfrido comite de Veingen, Bertholdo comite de Catzenellenbogen &c. occurrit in *Wizenowe juxta Maguntiam* VIII kal. Septembris an. 1192 (c). Hæc typis alibi vulgata, quibus nunc primum accedit ex necrologio Epternacensi observatio sequens: XII. kal. Octobr. Heremannus Palatinus comes frater nostre congregationis obiit.

In Palatinorum Rheni comitum numero tres Hermanni fuerunt, quorum primus sub Ottonibus floruit, pater Ezzonis, secundus sub Henrico IV, nepos prioris, tertius a Staleccio castro agnominatus. Quæritur de Epternacensis congregationis fratre, quisnam Hermannus fuerit? Non tertius, de quo quippe novimus, Eberacense ord. Cisterc. in Franconia monasterium intrasse actaque paulisper vita monastica ibidem esse defunctum an. 1156 sub finem Decembris. Verisimillima conjectura de Hermanno II, quum & fratrem ejus Heinricum Epternaci expirasse, ex Lamberto Schafnaburg. ad an. 1061, & Hermanni hujus successorem, Henricum de Lacu, plurimum ibi valuisse, ex superioribus constat. Annum mortis Hermanni II annales veteres produnt, non diem. Crollius (d) versus finem anni 1085 obiisse quum suspicatus est, haud multum aberravit à vero.

Publicatum non credimus Henrici IV regis Rom. diploma, quo aecclesiam in villa *Wisele* & quicquid in eadem villa ad abbatiâ *Efdernacensem* pertinuit, rogatu ducis *Fritherici*, qui eam in bene-

(b) Autographum chartæ hujus periit. Exemplum ejus in chartulario veteri, quod, sicuti Maximinianum, *liber aureus* dici solet.

(c) Vid. *Bertholet hist. de Luxemb.* tom. IV, probat, pag. 37.

(d) *Erlæut. reihe der Pfalzgr. zu Achen* pag. 62. sq.

beneficio tenuit, eidem abbatizæ restituit, anno Dom. incarn. M.LXV. indist. III. anno autem ordinationis domini Heinrici quarti regis XII. regni vero VIII. Haec acta sunt in civitate Radanaspona prima die Kal. Maii.

Fridericus, qui hic laudatur, dux Lotharingæ inferioris fuit & comes Lucelburgensis, brevi post diploma datum, eodem saltem anno, defunctus.

Prumiam, principem in Arduennæ Eiflæque confiniis abbatiam, Pipini regis opus, Lotharii I. imp. secessu ac sepulcro celebratissimum, munificam aliorum coetuum sacrorum matrem, in nostris his Rheni partibus, Neckeroviæ & Altrepii, proximis nobis vicis, prædia opima regum Carolingorum dono possedisse, tabulæ veteres in lucem non semel editæ (e) faciunt fidem. Spem spicilegii haud contemnendi fefellit eventus. Paulo ante, electorali & archiepiscopali Trevirorum sede, cum qua abbatialis Prumiensium dignitas pridem conjuncta est, vacante, gravis inter capitula duo, Trevirense majus ac Prumiense, de regimine abbatizæ simul vacantis causa agebatur, quum utrumque ad se id pertinere acerrime contenderet. Vis vi repulsa, non sine vulneribus utrimque acceptis. Finem turbis imposuit fereniss. Principis regii nunc felicissime regnantis electio. At iisdem turbis, quod maxime dicendum hic est, tabulæ veteres, ne diriperentur, absconditæ sunt, nec ex latebris suis redierant die 19 Jun. quam Prumiæ transegimus. Oblatus tantum est Cæsarii Heisterbacensis de feudis ac censibus abbatizæ codex an. 1222 confectus, quem illustr. Leibnitius (f) publicavit, nec non chroni-

Primm

con

(e) Integrum fere venerandæ antiquitatis cartarium Prumiense sese exscriptisse narrant *Martene & Durand* in præfat. ad *ampliss. collect. veterum scriptor. & monumentor.* tom. I. pag. 2. Hos vero exscriptis illustriss. *Honthemius* in *hist. Trever. diplom.*

(f) In *collectan. etymolog.* part. 2, pag. 409. Inde *Honthemius* l. c. tom. I. pag. 660 sqq. desumit.

con monasterii seculo superiore descriptum, in quo de Reginone abbate, laudatissimo annalium sui temporis auctore, in *Altrepio* ex nobilissimis parentibus fuisse natum traditur; quod si verum, uti verum esse facile largimur, Palatinatui nostro de homine tanti nominis, nobisque de invento merito gratulamur. Altrepium enim in Prumiensi Pipini regis, qui dedit, instrumento nuncupatur Altaripa nostra, Palatini juris vicus, de quo infra in descriptione pagi Spirensis. In Menzingen, Creichgovizæ loco, Regino quidam mansum cum mancipiis quatuor Laureshamensi abbatizæ donavit anno III Ludovici junioris; adeoque circa an. 878; (k) quod propterea hic adducimus, ut ipsa Reginonis, Prumiensis abbatis, qui an. 907 obiit, ætate nomen hoc in oris nostris obvium fuisse pateat. Annotatum insuper in chronico isto, abbatia sua ejectum Reginonem an. 899, in S. Maximini juxta Treviros monasterium fecerit, ubi corpus ejus medio in templo inventum an. 1580, cum scheda vitro inclusa, quæ defuncti nomen ac dignitatem continebat. Cadaver & vestimenta integra visa, donec venti afflatus cuncta in cineres convertit.

Sub Henrico IV imp. Wolframus abbas „ Arnaldo monacho „ adhuc scolari istud opus bonum & utile imposuit, ut chronicam domini Reginonis describeret; quod ipse alacriter & „ feliciter perfecisse demonstratur ex ipso suo manuscripto codice, „ dice, qui apud nos in hodiernum usque diem ad usum fratrum conservatur.

Hemmerod

Hemmenrodæ vel si mavis Himmenrodæ, promiscue enim scribitur, abbate absente nihil detectum, præter monumenta quædam, in templo monasterii, sepulcralia, quorum figuras delineari & ex ære inciso hic repræsentari curavimus, cum inscriptionibus, quæ principem Palatinam loquuntur & duos Spanhemii lineæ
Star-

(g) In *cod. diplom. Lauresham.* tom. II, num. 2174.



Fig. I.



Starckenburgensis comites, patrem ac filium. Pater est, cujus monumentum simplicissimum, HENRICUS JUNIOR COMES DE SPANHEYM. Nulla temporis nota adjecta, id quod difficilem reddit, quando is vixerit, conjecturam, plures in Spanh. familia cum fuerint Henrici. At insignibus gentilitiis infidet lemniscus, qui Henricum nostrum juniorem ante patrem suum defunctum esse indicat. Lemniscus enim in scutis atque sigillis illustrium constans est juniorum nondum dominorum symbolum. Sigilla Spanheimensia, quorum magna copia superest, duos tantum Henricos offerunt symbolo hoc usos, alterum Johannis comitis in Starckenburg filium an. 1321, alterum clericum, præpositum nempe ecclesiæ Monasteriensis in Meyensfeld an. 1354. Laicum, non clericum, in lapide nostro gladius prodit.

Prior Henricus *de Spanheym miles natus nobilis viri Domini Johannis comitis in Spanheim, qui est in Starckenberg*, isto, quem diximus, anno, appellatur in literis, quibus Pantaleoni fratri suo, canonico Argentinensi, futuræ hereditati paternæ maternæque in feudis & allodiis cum valediceret, annuam ducentarum librarum Hallensium pensionem ex bonis castri Birckenfels post patris decessum solvere promisit. In sigillo appenso nec *miles nec comes*, sed S. HENRICI DE SPANHEIM brevissime legitur. Novimus aliunde, Johanni II comiti filium fuisse Henricum, qui ducta Loretha Salmensi, octavo circiter matrimonii sui anno defunctus & in ecclesia Hemmenrodeni sepultus est, vivo patre, cui tres ex se nepotes reliquit, Johannem III, Henricum deinde præpositum ecclesiæ Argentinensis, ac Godofredum.

Johannes III is ipse est, quem epitaphium nostrum num. II loquitur his verbis:

OBIIT ILLUSTRIS DOMINUS JOHANNES COMES
DE SPAYNHEYM SUB ANNO DOMINI MILLESIMO
TRECENTESESIMO NONAGESIMO NONO IN VI-
GILIA SANCTI THOME APOSTOLI CUJUS ANIMA
REQUIESCAT IN SANCTA PACE. AMEN.

G

Ter-

Fig. 1.

Fig. 2.

Tertius lapis est Mechtildis, Johanni huic Spanhemio-Starckenburgenfi an. 1330 nuptæ, filiæ unicæ Rudolphi I Palatini electoris, adeoque Ludovici Bavari imp. ex fratre neptis. En elogium ejus sepulcrale:

Fig. 3.

OBIIT ILLUSTRIS DOMNA MECHTILDIS NATA
DUCIS BAVARIE COMITISSA DE SPAINHEYM.
SUB ANNO DOMINI MILLESIMO CCCLVII IPSO
DIE BEATE KATHERINE VIRGINIS. EJUS ANI-
MA REQUIESCAT IN PACE. AMEN.

Alia monumenta literaria, in quibus charta Henrici Palatini comitis Rheni Hemmenrodensibus data an. 1209, & Johannis comitis de Spanheim, Catharinæ uxoris, Henrici fratris & Henrici filii literæ de capella castri sui Starckenberg a sacerdote Hemmenrod. perpetuo administranda an. 1349 scriptæ, ex tabulario monasterii produxit Nicolaus Heefius. (h)

Sprengirsb.

Una vespera d. xxii Jul. nobilis Sprengirsbacensis canonicorum regularium ord. S. Aug. abbatiae, a ministeriali Sigefridi, Palatini Rheni comitis, feminâ sub initium sec. xii institutæ, tabularium perlustratum est singulari cum voluptate, quum instrumenta plura reperirentur autographa, quæ veterum Palatinorum nostrorum comitum historiam illustrant haud parum. Edita eorum nonnulla sunt a Tolnero atque Honthemio, sed perquam vitiose, ut a regula, secundum quam anecdota tantum proferre cupimus, recedendum hic nobis necesse videatur.

Pri-

(h) In libro minime obvio, cui tit. *Manipulus rerum memorabilium claustrii Hemmenrodensis ord. Cisterc. &c.* Coloniae 1641 fol. Miserat auctor Casparo Jongelino, montis S. Disibodi abbati, ut *Notitiae abbatiarum ordinis Cisterc. per orbem uniuersum* an. 1630 ibid. editæ infereret. Jongelinus, opere suo, cum acciperet, jam impresso, separatim excudi curavit.

Primum itaque instrumentum est Brunonis archiepiscopi Trevir. de fundatione Sprengirsbacensis ecclesie an. 1107, quod Honthemius (i) primum vulgavit, omissis & corruptis magno numero vocibus. Benignam, abbatie conditricem, Tolnerus ex comitum Spanheimensium, rectius ex Dunensium dominorum profapia Crollius (k) noster, qui eandem hanc chartam egregie interpretatus est, deduxit. Num. XX

Wilhelmi Palatini comitis literæ, quas secundo loco, post Tolnerum atque Honthemium, rursus proferimus, id singulare habent, quod plenior in sigillo titulus, quam in literarum contextu. In hoc enim *Wilhelmus Dei gratia Palatinus comes*; in illo *Wilhelmus comes Palatinus de Reno*. Additamentum *de Reno* tum ab omnibus aliis, quotquot Germania habuit, Palatinis comitibus Wilhelmum distinguit, tum supra reliquos extollit. Sigillum hoc itaque æri incidi placuit. Num. XXI

Tertia charta de mortuo *Wilhelmo Palatino comite* loquitur an. 1142, edita nusquam, nisi quod Browerus (l) argumentum ejus prodidit. Wilhelmum autem biennio ante fuisse extinctum, aliunde novimus. Num. XXII

Sequuntur nunc duo Conradi III regis Rom. diplomata, alterum correctius longe, quam apud Tolnerum atque Honthemium, alterum nunc primum. Hoc autem venerabile nobis potissimum est testibus, qui nominantur, fratribus duobus, his verbis: *Herimannus Palatinus comes de Reno & frater suus Henricus de Cacenelebenogen*; quo sane pacto dubia hactenus Hermannii num. XXIII & XXIV

G 2

manni

(i) Conf. supra pag. 41.

(k) *Erlaut. Reihe der Pfaltzgrafen zu Achen* pag. 149 sqq.

(l) *Annal. Trevir.* lib. XIV, §. XLVI.

manni Palatini vulgo de Staleck cognominati profapia certior emergit, nimirum Catimelibocensis; cujus originis penitus investigandæ causa proposita publice est quæstio academica superius relata. (m) Diploma omni parte sua sanum atque illæsum. Caret tamen, quod mirum, licet non sine exemplo, loci ac temporis, quo datum est, mentione. Eundem defectum in Lacensis abbatiæ charta, non regia, sed Palatini comitis Sigefridi, nec non in Piligrimi archiepiscopi Colon. literis donationis abbatiæ Brunvillarensi factæ, infra videbimus. Reges & principes superiorum temporum nullo in loco stabiles cum essent, instrumenta eorum sæpius alibi scribi coepta, alibi signata & expedita sunt, unde duplex in temporum annotatione formula *Actum & Datum* frequenter occurrit. Illud declaratæ voluntatis, forte & scriptæ, hoc expeditionis perfectæ tempus indicat. Quam facile cancellarius vel scriba ista principum instabilitate & diplomatum condendorum multitudine turbari potuit, ut oblivisceretur nonnunquam addere locum, diem & annum in diplomatum sine notari solitum.

Num. XXV
& XXVI

Renovarunt prius Conradi III diploma Fridericus I imp. Colonizæ an. 1171, & Henricus VI imp. Bopardizæ an. 1193. Utriusque confirmationis initium ac finem superioribus chartis annectimus. Henricianam Tolnerus (*) atque Honthemius (o) publicarunt, in nominibus propriis valde vitiosam.

N. XXVII

Accedit denique Conradi Palatini comitis de Rheno instrumentum an. 1183, ex apographo non parum corrupto. Dolemus jacturam exemplaris authentici tanto magis, quod sigillum Conradi hujus nullum hætenus inventum est.

Quod

(m) Pag. 14.

(*) *Hist. Palat. cod. diplom. pag. 37.*

(o) *Hist. Trevir. diplom. tom. I, pag. 622.*

Quod Sprengirsbaci contigisse diximus, ut chartas alias, a Tolnero atque Honthemio publicatas, ex autographis multum emendaverimus, alias detexerimus nondum cognitās, idem accidit ad Lacum in abbatiā Benedictinā, cujus situm atque structuram Marq. Freherus (p) & Christoph. Browerus (q) elegantissime descripserunt. Lacus, a quo nomen, abundans piscibus, luciis potissimum ac percis, an. 1694 glacie coopertus atque dimensus, longitudine quater mille trecentas & XLV II, latitudine ter mille nongentas & XLV, altitudine centum & VII ulnas, superficie omni spatium mille trecentorum & XXIII jugerorum continere inventus est; ut mirum non sit, Henricum Palatinum monasterii auctorem, dici in chartis & sigillis suis voluisse *Dominum de Lacu*. Chartas & sigilla tum Henrici hujus tum Sigfridi privigni ac heredis ejus, ex archetypis sistimus longe curatius expressā, quam quæ Tolnerus (r), scriptor historiæ Palatinæ præcipuus, produxit. Vix condonanda ei sive negligentia sive ignorantia, qua memorabile Sigfridi sigillum depravavit. Inscriptio quidem non integra, at tantum ejus superest, ut SIGIFRIDUS FRANCORUM RENU COMES PALATINUS haud difficulter erui possit. Forte fortuna neglectum a Tolnero *Francorum* nomen, quod maxime hic momenti, servatum est nobis, ut novam Palatinatus Rhenani nostri naturæ ac indoli lucem accendat. Hoc sane pacto non Aquensis, non Lotharingicus is dicendus est, uti dici nostra ætate cœpit, (s) sed

Lach

G 3

Fran-

(p) *Orig. Palat.* part. II, pag. 36.

(q) *Annal. Trevir.* tom. II, pag. 7 sq.

(r) Sigilla hæc cum aliis ex ære inciso repræsentavit *hist. Palat.* pag. 364, chartas autem in *cod. diplom.* num. XXVII sq. Exhibentur porro cum sigillis chartæ istæ paulo rectius in scripto Lacensis abbatiæ: *documentirte Nachricht den flecken Bendorf betreffend* p. 151 & 154.

(s) Ita Georg Christ. Crollius in *erläuterte reihe der Pfalzgraven zu Achen oder in Niederlothringen*, Biponti 1762. Sagacissimus tamen hic rerum Palatinarum indagator Franciæ Rhen. comitivam Palatinam, pecu-

Francicus & quidem Francicus Rhenensis. Henricus de Lacu, vitricus Sigfridi, primum usus est *Rheni* titulo, quo Principes nostri adhuc utuntur. Addidit Sigfridus vocem *Franconum*, primarii Germaniæ omnis populi, quo ipso tituli ac muneris sui amplitudinem certiore reddidit & auxit. Vides, quanta sit sigillorum præstantia & usus. Franci autem Rhenenses fuerunt cum superiores tum inferiores. Illi strictius Rhenenses, hi Ripuarii dicebantur, utramque Rheni ripam occupantes utrique. In Ripuariis, infra Mosellam, commorati ac dominati maxime sunt comites Palatini veteres Ezzonidæ, ad Rhenum superiorem ab Hermanno Staleccio posteriores omnes. Unicum tamen Sigfridum in unico hoc Lacensi sigillo, non alibi, pleno isto *Franconum Rheni comitis Palatini* titulo usum esse reperimus, id quod ipsius sigilli pretium maximopere auget.

Num. XXX

Carent Sigfridi literæ, uti Conradi III regis diploma Sprengsbacense supra memoratum, temporis ac loci, quibus datæ sunt, nota. At suppleri posse videtur hic defectus ex Henrici V regis diplomate an. 1112 nondum vulgato, quo tum prior Henrici Lacensis, tum posterior Sigfridi nostri donationes, novæ abbatæ ad Lacum factæ, confirmantur. Loca tria in Brabantia quæ Sigfridum dedisse leguntur, hunc ex aviæ suæ, Adelæ Lovaniensis, hereditate consecutum fuisse, Crollius jam observavit (†); idemque loca reliqua, ab Henrico Lacensi tradita, ipsorumque situm pulcre nos docuit. (u)

Annotandum vero, loca *Bettendorp & Himbach*, ab Henrico tradita & ab imperatore Lacensibus firmata, in Sigfridi literis præteriri silentio. Causam hujus silentii aperit nobis Conradi III regis

peculiari Henrici IV imp. beneficio, Palatinis, quos vocat, Aquensibus ab Henrici de Lacu temporibus commissam fuisse ingeniose conjicit ibid. p. 66 sq. imo ad nostram is ipse sententiam nuperrime demum proxime accessit in continuato eodem libro pag. 174.

(†) L. c. pag. 161.

(u) Ibid. pag. 127.

regis diploma an. 1138, quod superioribus subjungimus, quippe quo Bedendorpium, unde Heimbacum pendeat, Sigfridum abstulisse Lacensibus & cum locis quibusdam propriis, ut Henrico IV imp. satisfaceret, (*per quasdam conditiones aequas*) ei donasse scribitur. Mortuo nempe Henrico Lacensi absque liberis comitatum Palatinum Rheni imperator jure domini directi ad se retraxit, utque Sigfrido, privigno ejus, traderet, precibus & donis multis induci voluit. Bettendorffium itaque in Henrici IV & heredum ejus manibus remansit, donec Conradus III nepos abbatiæ Lacensi redderet, quod avum injuste accepisse didicerat. Interea Henricus V tamen illa ipsa prædia, ex Henrici Lacensis procul dubio literis donationis, abbatiæ confirmavit, quæ hac reluctantante in potestate sua ipse retinuit. Solenne nimirum est in pluribus chartis sive confirmationis sive investituræ feudalis causa scriptis ut ex antiquioribus instrumentis res, jura & bona referantur, quæ vel amissa pridem, vel & plane ignota sunt. Conradi III diploma inter laicos primus, ante Walramum Limburgi ducem & filium ejus Henricum, *Wilhelmus comes Palatinus*, Sigfridi filius, testis signavit.

N. XXXI

Hicce accedunt ex seculo XIII duo libertatis & immunitatis instrumenta Lacensi monasterio data, alterum ab Henrico Limburgi duce an. 1218, alterum ab Henrico comite Saynensi an. 1232. Prius genealogiæ Juliacensi potissimum ordinandæ inservit, quum de Wilhelmo comite Juliacensi in peregrinatione s. crucis defuncto testetur. Wilhelmi enim plures in ista gente a seculo XII longa serie comparent, quos per generationes a se invicem recte discerni difficillimum. In excerptis Cæsarii Heisterbacensis (x) prædicatam an. 1210 contra Albigenes in tota Alemannia & Francia crucem, hancque anno sequenti cum Leopoldo Austriæ duce & Adolpho comite de Monte Wilhelmum Juliacensem suscepisse

N. XXXII
& XXXIII

(x) Lib. V, cap. XXI, in *Leibnit. scriptor. rer. Brunsvic.* tom. II, pag. 519.

pisse legimus. Perierat ergo Wilhelmus in sacra contra Albigen-
fes expeditione, quum ex charta nostra Henricus dux Limburg.
feudum ejus Palatinum Brifeche & Luzzinc consecutus fuisset,
non proprio videlicet, sed tutorio nomine; Wilhelmus, qui, ut
ex investitura Palatina novimus, circa an. 1209 demum patri
successerat, filios cum reliquisset impuberes. Limburgensem au-
tem Henricum tutelam illam gessisse, multa, quæ hujus loci non
sunt, nobis persuadent.

Altera Henrici Saynensis, antiquæ gentis suæ postremi,
charta Palaciæ, vulgo *Pallenz*, quæ in eo commemoratur, no-
mine nobis præfertim chara est. *Winningen, Cruthe & Mainevelt*,
loca in ambitu Palaciæ hujus sita, cum ipsa Palacia non alio
sane, quam feudali nexu ad Saynenses pervenerant, quum &
antiquiores Palatinos Rheni comites illa possedisse, & postero-
res, Bavarizæ duces, aliis in feudum contulisse compertum ha-
beamus. Soror Henrici Saynensis, Adelheidis, Gotfrido comiti
Spanheim. nupta, novæ Saynensium stirpi, quæ adhuc floret,
originem dedit.

Bonn

Ad rariora pertinent, quæ viginti circiter adhinc annis
Bonnæ inventa sunt, monumenta Romana, in arce Electorali
conspicua, nec a quopiam, quod sciam, hætenus publicata, uni-
cum Pintaji Asturis lapidem si excipias, cujus titulum saltem vi-
tiose dedit Aldenbrückius, vitiosiusque explicuit (y). Repræsen-
tamus hic tria ex ære inciso; quorum duo milites Romanos le-
gionis XV sistunt, tertium cohortis V Asturum signiferum Asturem.
At neque legionis istius ad Rhenum inferiorem præfidiarizæ, ne-
que cohortis lapidem ullum ab aliis proditum reperio. Apponi-
mus ante omnia, quas lapides nostri continent, uti verbis inte-
gris legendæ sunt, inscriptiones.

I

(y) *De religione antiquor. Ubiorum* pag. 103.



Fig. III.



PINAVS · PEDLIC ·
F · ASTVR · TRANS ·
MONANVS · CAS · E ·
INERCAIIA · SIG · FER ·
CHO · V · ASTVRVM ·
ANNO · XXX · STIP · VII ·
H · EX · T · F · C ·

I

QVINTVS PETILIVS QVINTI FILIVS OFENTINA (tribu)
 SECVNDVS DOMO MEDIOLANENSIS
 MILES LEGIONIS XV PRIMIGENIAE
 ANNORVM XXV. STIPENDIORVM V.
 HERES EX TESTAMENTO FACIENDVM CVRAVIT

II

LVCIVS PIPERACIVS LVCII FILIVS
 STELLATINA (tribu) OPTATVS
 DOMO TAVRINVS MILES LEGIONIS
 XV. PRIMIGENIAE ANNORVM XXIII.
 STIPENDIORVM IV. HERES EX
 TESTAMENTO FACIENDVM CVRAVIT.

III

PINTAIVS PEDILICI FILIVS
 ASTVR TRANSNONTANVS
 CASTELLO INTERCATIA
 SIGNIFER COHORTIS V
 ASTVRVM ANNO XXX STIPENDIO
 VII HERES EX TESTAMENTO
 FACIENDVM CVRAVIT.

Petilia gens in marmoribus antiquis obvia, Piperacia nusquam. Quintus Petilius Secundus noster Mediolanensis fuit, Lucius Piperacius Optatus ex Taurinis, uterque Gallus subalpinus, civitati ac tribui Romanæ adscriptus, uterque legionis xv primigeniæ miles. Gallis enim hisce, in cispadanos & transpadanos divisus, (ad illos Taurini, ad hos Mediolanenses pertinent) jus civitatis Rom. vel a Julio Cæsare vel paulo ante

H

jam

jam fuerat tributum. (z) Legio xv ab Augusto imp. usque ad Neronem in Pannonia agebat. (a) Ex Pannonia iussu Neronis an. Chr. LXIV in Syriam & Armeniam migravit. (b) Cæso Nerone, sexennio post, ad Rhenum inferiorem cum prima, quinta & xvi legionibus Vitellium imperatorem consalutasse reperimus (c). Mox in Cappadociam missa est a Vespasiano imp. qui Cappadociæ primus legiones addidit, teste Suetonio. (d) Excubabat ibidem seculo III, Dionis Cassii tempore, cum novo *Apollinaris* cognomine. (e) Ex quibus omnibus colligimus, lapides nostros Neronis aut Vespasiani saltem regno haud esse iuniores. Posteriora sunt, quotquot alibi hujus legionis monumenta prodierunt, quippe quæ Apollinarem cognominant univërfa.

Petilius cum hasta, gladio Hispaniensi in dextro latere ac perizonio seu pugione in sinistro, utrumque præter morem, sagatus sistitur; Piperacius tantum capite exsculpto inter sphinges, positus infra titulum arboribus, quas lauros puto, encarpo junctis.

Pintajus signifer, pelle tigrina tectus, gladium in femore sinistro gestat, perizonium in dextro. Inter cetera signi ornamenta aquila minor, non legionaria illa major, quæ summum fastigium occupat. In columna Trajana Romæ signiferi comparent leonis pelle induti, occurrentibus forte ut essent formidolosiores. Cinctura Pintaji duplex, aut si mavis triplex. Infra cingulum enim, gemmis interstinctum, quod dignitatis erat,

20-

(z) Vid. *Spanhemii orbis Rom.* cap. XI.

(a) *Tacit. annal.* I. 23, 30.

(b) *Ibid.* XV, 25 sq.

(c) *Tac. histor.* I, 55.

(d) In *Vespas.* cap. VIII, adde *Tac. hist.* II, 81.

(e) *Dio Cass.* LV, 23, edit. Reimar.

zonam videmus fibula, æque ac illud, constrictam. Infra zonam, subsidium vitæ, nummis quippe & aliis pretiosis ferendis distinctam, ventralis speciem conspicī putat cl. Cannegieterus, Arnheimensium prof. qui datis ad nos literis ita scripsit; „Ventralis, quæ & funda, in diem nummos habebat, id est, tales quos in diem, horam & in diurnos usus expendebat. Zona in usus diuturnos & longinquos, aut pannus erat, aut corium duplex, oris constrictis & confutis. Ea nummos intus & in cavo servabat, eâ nonnunquam laxitate, ut manum exsertam caperet. Ventralis ex funiculo erat, qui in modum fundæ ventrem circuibat. Nam funditores præter unam fundam, quam manu paratam gestabant, alteram & plures circum ventrem ligabant, nonnunquam etiam circum caput.

Tres ex lapidibus antiquis Asturum cohortes innotescunt, prima apud Muratorium, secunda & tertia apud Gruterum. Habemus nunc quintam ex titulo nostro Bonnensi.

Ad geographiam denique veterem idem hic lapis facit egregie. Pintajus enim fuit *Astur Transmontanus castello Intercatia*. Astures in Augustanos & Transmontanos fuisse divisos Plinius (f) docet. Illi ab Asturica Augusta, urbe magnifica nomen habuere; hi a suo trans montes situ extremo. In utraque parte fuit Intercatia. Cismontanæ seu Augustanæ post epitomen Livianam (g), qua *Intercatiæ urbis* expugnatio refertur, & Plinium majorem (h), qui in Vaccæorum civitatibus *Intercatienses* primo loco ponit, Itinerarium Antonini meminit in via quæ Asturica ducit Cæsaraugustam. Post Asturicam enim collocat Brigecum & Intercatiam. Hæc ad regnum Legionis nunc pertinent, cis montes Asturicæ hodiernæ sita.

H 2

De

(f) *Hist. nat.* lib. III, cap. 3.

(g) Lib. XLVIII.

(h) *Hist. nat.* l. c.

De Intercatia Transmontana altum ubique silentium, unicum si Ptolemæum excipias, qui Ornacis, obscurissimo populo, eam adscribit. Astures vero omnes secundum Plinium in **XXII** populos fuere descripti. Vaccæorum seu Asturizæ cismontanæ Intercatia urbs & civitas cum dicatur, potior & nobilior longe sine dubio fuit transmontanâ, quæ castellum tantum. Cespitavit miserrime ad inscriptionem hanc, quæ planissima est, Aldenbrückius, Pintajum faciens patriâ Castellanium seu Castilianum, militia Asturem, & Intercatiam corrumpens in duas voces: *inter castra* &c.

Sunt insuper alia quædam fragmenta lapidum de legione I Bonnæ conspicua, præter tegulam lateritiam, quæ **LEGIMP** habet, id est, *Legio I Minervia pia fidelis*, instituta primum a Domitiano in Germania inferiore, teste Dione. Insigne legionis hujus monumentum, in vico Herfel, unica infra Bonnam leuca adhuc extans, nostro tempore publicavit & commentario doctè explanavit Harzhemius. (i)

In ecclesia archidiaconali SS. Classii, Florentii & Maluffii supereft adhuc epitaphium Ruperti archiepiscopi Colon. fratris Friderici I electoris Palat. an. **MCCCCLXXX**. die **XXVI** mensis Jul. defuncti. Epigraphen satis rectè, in die mortis tantum vitiosam, Pareus (k) edidit.

Colonizæ

Colonizæ paucis diebus oblatæ quædam sunt tum veteris tum mediæ ætatis reliquiæ minime contemnendæ. Illas post Gelenium novissime collegit Augustinus Aldenbrück S. J. (l) nec in colligendo, nec in explicando felix. Vidimus modo pessimam ejus explicandi rationem; nunc & oscitanter collegisse, nobis

(i) *Inscriptionis Herfellenfis Ubio-Romanæ explanatio*, 1745.

(k) *Hist. Bavarico Palat.* lib. VI, sect. I, pag. 220, edit. Joannis.

(l) In libro *de religione Ubiorum* modo cit. qui Colonizæ secundum prodiit an. 1749.

nobis saltem spicilegium haud inane reliquisse patebit. Ecce quinque, qui primum nunc prodeunt, titulos sepulcrales :

I.

In ipso rev. patrum S. J. Gymnasio.

M. LVCILIVS SECV
 NDVS DECVRIO
 MI. EX ALA FRONT.
 DOMO CAMP
 LVCILIAE M. L. PAL
 LADI M. LUCILIO
 BLANDO LIB. H. E. T. F. C.

Decurio hic militum ex ala Frontoniana, cujus mentio hinc inde recurrit, (m) M. Lucilius Secundus, domo seu patria forte Campanus, titulum istam Luciliae Palladi & Marco Lucilio Blando, libertis suis, heres ex testamento faciendum curavit.

II.

L. NASIDIE
 NVS. AGRIPP.
 TRIBVN.
 LEG. XIII. GEM.

Habemus hic *Agrippinensem, Lucium Nasidienum, Legionis XIV geminae tribunum.* Legionis XIV varias ad Rhenum superiorem, in Britannia, Dalmatia, Pannonia stationes Alfata illustr. Schoepflini, viri illustris, indicat. (n) In unaquaque legione ordinaria sex numerabantur tribuni. Quæ causa ponendi lapidis fue-

H 3

fue-

(m) Ap. Gruter. *inscript.* tom. I, pag. CCCCXIV, 8. & DXXXVII, 7.

(n) Tom. I, pag. 293:

fuerit, non liquet. Optime is conservatus, variisque ornamentis conspicuus docta quadam Coloniensium manu, in ipsius urbis honorem, delineari & explanari accuratius meretur.

III.

In domo quadam privata:

D. M.
 POTENTINA SENNI
 ANO CONIVGI CEN
 TVRIONI LEG. XXII ET
 SERVANDO FILIO
 ET MAXIMINE FILIE
 F. C.

Labascentis imperii hanc epigraphen esse, ex diphthongi *AE* neglectu & ex mutata nominum ratione apparet. Desideratur & in *Potentina* & in *Senniano conjuge*, imo & in filiis eorum gentilium nomen atque prænomen, cum cognominibus tantum suis hic sint designati. Sub Commodus, Caracalla & Helagabalo legionem XXII, cujus centurio Sennianus fuit, excubasse ad Rhenum, aliunde novimus. (o)

IV.

Ad S. Severinum brevissima hæc epigraphæ:

D I G N I O
 Q V A R T O
 A P R O N I O
 B V B A L V S
 F R A T R I F.

Ex

(o) Conf. *Alfat. illustr.* l. c. pag. 440 sq.

Ex Apronia gente consul suffectus fuit Lucius sub Augusto imp. anno æræ Chr. octavo. Recentior longe & ignobilior hic Apronius noster, cujus frater Bubalus cognomen equis & servis tantum imponi solitum gerebat.

V.

Colonia in museum antiquarium Electorale Mannhemium translatus est titulus sequens:

. M. ET B. M. APPIE
VERINE. APPIVS
SEVERVS. ET
VERECVNDINIA
QVIETA. PATRES
FILIE DVLCIS
S I M E

Defideratur litera initialis D. qua admiffa titulus hic *diis manibus & bonae memoriae Appiae Verinae* positus est. Idem forte Appius Severus *Abutae matri suæ lenissime* Blanckenhemii prope Coloniam monumentum posuit, quod extat apud Gruterum. (p) *Appius* enim, non *Appianus*, ibi legendum esse, nominum Rom. ratio nobis persuadet. Ceterum *patres* pro parentibus, uti filii pro liberis utriusque sexus, stilo lapidari haud infrequens. Exulant hic diphthongi, id quod indicium nobis est, lapidem seculo III haud esse antiquiorem.

Addimus denique ex armamentario publico sarcophagi lapidei titulum, vitiose ab Aldenbrückio (q) editum:

C. SE-

(p) *Inscript.* tom. I, pag. DCCXVIII, 6.

(q) *De relig. Ubior.* pag. 95.

C. SEVERINIO VITEALI VETERANO
 HONESTE MISSIONIS EX BF COS
 LEG. XXX. V. V. SEVERINIA SEVERINA
 FILIA PATRI KARISSIMO AD SEREN
 TE VITALINIO HILARIONE LIBERTO
 FACIENDVM CVRAVIT.

Legionis xxx lateres multi Colonizæ reperti, in quibus unus
 habet: (r)

LEG.. XXX.
 VIT.. ALIS F.

Si de Viteali nostro accipiamus, is vel miles vel veteranus opus fecit figlinum. *Vitealis* cognomen rarissimum; *Vitalis* contra frequentissimum. Legionem istam xxx Trajanus instituit, unde *Ulpia* cognominatur passim, sæpissime autem V. V. id est, *valens, vittrix*. *Adserente*, quasi anuente & cooperante, liberto, filia à patre *Severinia* sarcophagum, multis figuris ornatum, fieri curavit. Figuras Aldenbrückius indicat, imo & explicat, sed pro more suo antiquitatis perito nulli satisfacit.

Plurimum autem ad veterum comitum Palatinorum notitiam faciunt membranæ, quæ Colonizæ in tabulario abbatizæ Brunvillarenfis, ab ipsis his Palatinis seculo XI institutzæ, servantur. Brunvillarensem appello ex vera & primæva appellandi ratione, qua relicta Brunvillare, id est, Brunonis villam, in *Brauweiler* corruperunt juniores. Abbas hodiernus, Amandus Herziger, doctus pariter & amantissimus literarum, publice hic a nobis laudandus est, quod tum ad conferenda & emendanda chartarum exempla ab aliis jam edita, tum ad transcribenda,
 quæ

(r) Gruter. l. c. pag. DXV.

quæ nondum in lucem prodierant, autographa plura humanissime suppeditarit. Primum itaque nunc producimus ipsius abbatiæ fundatoris, Ezzonis, comitis Palatini, chartam optimæ notæ, qua S. Nicolao in Brunvillare res suas in *Lovenich*, vico proximo, tradidit an. 1028, coram Christiano de *Hudenkirchen* & Hermanno de *Norvenich* comitibus. Prima forte & antiquissima hæc sunt comitum a sedibus suis nuncupatorum vestigia; quæ toto seculo XI perrara. Uterque locus, *Hudenkirchen* & *Norvenich*, in vicinia supereff. Ille Coloniensis ditionis *Odenkirch* nunc dicitur, ad præfecturam Nussixæ pertinens; hic peculiarem ducatus Juliæ, præfecturam constituit. Impressum sigillum Piligrimi archiepiscopi Coloniensis, rogante Ezzone, vel quod proprium ipse nondum habuerit, vel quod donationem suam viri sancti auctoritate sanctiorem reddere voluerit. Sigillo hoc præsul repræsentatur sedens, dextra baculum pastoralem, sinistra librum tenens cum perigraphæ: **PILIGRIMUS ARCHIEPS.**

N. XXXIV

Sequuntur tres ejusd. Piligrimi archiep. chartæ, quibus ejusdem monasterii initia narrantur, confirmantur, augentur. In prima, quæ brevior, *Brunwilre* allodium dicitur Erenfridi, in altera, quæ prolixior, dos conjugis ejus Mathildis jam tum defunctæ. In utraque Hecelinus comes, Erenfridi Palatini frater, comparet, monasterii S. Cornelii benefactor insignis; in secunda præterea Erenfridi filii, Herimannus & Otto, commemorantur. Prima diem habet & annum, quo data est, sine testibus, secunda annum tantum, multis cum testibus, in quibus Herimannus comes de *Norvenich* iterum occurrit. Tertia denique, quæ brevissima est, die, anno & testibus caret, non sigillo. Dedit ea Piligrimus curtem intra muros urbis Colon. sitam cum domibus. Curtem hanc hodieque possident Brunvillareses, suasque ibidem tabulas veteres asservant.

N. XXXV
XXXVI

N. XXXVII

Ceterum omnes has Piligrimi chartas ex historia mft. Brunvillarenfi primum publicarunt Martenius atque Durandus;

duſ; (s) nos ex ipſis autographis iterum publicamus multo correctiores, tanto magis, quod Palatinatus noſtri Rhenenſis incunabula fere continent.

- N. XXXVIII Cæſareum diploma ante an. 1051 nullum, hoc vero uno anno, duobus Julii & Septembris menſibus, ſeptem comparent. Primo quidem, XVI Kal. Auguſti, bona novi monaſterii proxime ſita, Hermanni archiepiſcopi Colon. Richezæ reginæ & Theophaniæ abbatiffæ, Erenfridi fundatoris liberorum, aſſenſu ampliffime confirmantur. Sequenti die cæſar, Henricus III, eodem loco, id eſt, in Kauffungen, donationem Richezæ reginæ, quæ prædium ſuum Clotten cum multis aliis locis ad Moſellam Brunvillarenſibus tradiderat, ejuſque de bonis his ordinatio- nem approbavit. In fine diplomatis teſtes adducti leguntur, quod iſto ſane tempore rariffimum. Eadem die, rogantibus iterum Herimanno archiepiſcopo & Richeza regina, peculiaris de advoca- to monaſterii conſtitutio cæſarea ibidem prodiit; imo duo hujus rei instrumenta authentica, quæ parum inter ſe differunt, con- ſecta ſunt.
- Num. XL Sic prima & ſecunda, quam modo diximus, confirmatio renovata quoque eſt in inſula S. Suitperti, hodie *Kaiſerswerd*, XIII Kal. Sept. ejuſdem anni, & quidem duplici instrumento, quorum alterum loca *Brunvilere, Lovenich, Fremmerſtorph, Cunengſtorph, Danswilere, Gleſſene, Kirchtorph, Senthere, Manſtede, Ichendorph, Slenderhage*; alterum vero *Clottono, Chevenich, Elre, Brembe, Aſche, Maſſenbreith, Weruuis, Cauelach, Wilre, Pulecho, Chugomo, Chundedo, Meirle & Rile, Anchriche, Lucenrode, Dreife & Ottinge* recenſet.

Superiores tres, quas proferimus, Henrici III imp. char- tas, ante nos Gelenius (t) & ex Gelenio Tolnerus (u) juris pu- blici

(s) *Vet. ſcriptor. et monumentor. ampliff. Colleſt. t. I, pag. 393 ſqq.*

(t) *In hiſt. et vindic. b. Richezæ pag. 25 ſqq.*

(u) *Hiſt. Palat. cod. diplom. num. XXIX, XXX, XXXI.*

blici fecerunt. Duas tantum earum habent Martenius atque Durandus. (x) Nos lectiones & voces perplures, ab editoribus hinc corruptas, ex autographis emendamus atque restituimus.

Succedunt ipsius Richezæ literæ de nova in Clotten donatione sua, VII idus Sept. an. 1051 scriptæ. Num. XLI

Venit post cæsarem in partes Leo IX pontifex Rom. non ut abbatizæ privilegia auget, sed ut eam Coloniensi ecclesizæ perpetuo addiceret, sollicitante plurimum Hermanno archiepiscopo, Erenfridi Palatini, uti vidimus, filio. Ab illo itaque tempore Brunvillarense monasterium episcopi & metropolitæ sui ditioni legitima omni auctoritate subditum est. Præterimus aliam Richezæ reginæ membranam, qua fratris sui, Ottonis ducis beatæ memoriæ, nec non Heinrici comitis, filii fratris sui Liudolfi, mentionem facit. Inter testes Henricus comes Palatinus, Richezæ patruelis. Dederunt istam Gelenius (y) atque Tolnerus (z), sed rectius longe Martenius & Durandus (a), nisi quod in anno 1050 saltem peccaverint, cum data sit VII idus Sept. MLIII. Num. XLII

Præterimus insuper repetitam ejusdem Richezæ traditionem prædii sui Cloteno & reliquorum ad Mosellam locorum, factam „anno MLVI, indictione VIII apud insulam S. Suitperti, „Heinrico imp. hujus nominis secundo ibidem commorante, „anno regni ejus XVIII, imperii autem X. „Congruit enim per omnia cum diplomate Henriciano anni 1051, quod inter documenta num. XXXIX exhibemus. Majoris momenti est charta Annonis archiepiscopi Colon. de castello Salafelt, Koburg & Orla (Orlamund) a Richeza regina ecclesizæ huic suæ traditis pro villis Num. XLIII

I 2

villis

(x) *Ampliff. collect.* tom. I, pag. 427 & 430.

(y) *Lib. cit.* pag. 32.

(z) *L. c.* num. XXXIV

(a) *L. c.* pag. 424.

villis Rhenanis septem ad paucos, quos deinceps vixit, dies in precariam acceptis. Data est VII Kal. Jul. 1057. Inhæret adhuc Annonis sigillum colore fubrurum. Scatent vitiis, quæ edita pridem sunt, hujus chartæ exempla. (b) Patefacit illa nobis egregie Annonis artes, quibus toti Germaniæ, uti ex Henrici IV regis historia patet, fuit damnosus.

Num. XLIV Iisdem Annonis artibus, cooperante nequitæ magistro, Adelberto Bremensi, factum, ut Henricus rex puer *nonam*, non decimam, *pecunias suae partem, undecunque adquisitam*, ecclesiæ Coloniensi condonaret Goslaricæ mense Jul. an. 1063. Appendet diplomati bulla plumbea, in qua regis dextra sceptrum tenentis imago cum perigraphe: † HEINRICUS REX. In altera bullæ parte figura turris visitur cum inscriptione: † ROMA CAPUT MUNDI.

Num. XLV Pro peccatis suis Anno ecclesiam collegiatam b. Mariæ ad gradus ædificavit & largissime locupletavit, dato ei multa alia inter bona ex Brunvillarenfis monasterii peculio, quod Richezæ reginæ liberalitati debebat, Clotteno. Femina hæc pro sua apud Brunvillarenfes, ubi parentes ejus jacent, sepultura monachis viginti & unam arpennas in Clotten assignaverat. (c) Defunctam Anno in nova sua ecclesia nondum perfecta sepelivit, & omne istud prædium invitis Brunvillarenfibus, quod ipse non negat, eripuit.

Num. XLVI Nec duravit multum hoc Annonis opus, quippe quod brevi post *exigentibus peccatis ex combustione in cineres redactum*. Hæc ex Sigewini archiepiscopi, successoris ejus, literis an. 1085 datis, in quibus, quod maxime ad nos spectat, inter testes seculares primo loco nominatur *Heinrich comes de Lache*, idem, qui Palatinus

(b) Ap. *Gelenium* l. c. pag. 34, *Tolner*. l. c. num. XXXIII, *Martene et Durand*. l. c. pag. 446.

(c) Vide document. num. XLI.

tinus Rheni comes eodem hoc anno factus Lacensem abbatiam, de qua supra, (d) instituit, Ezzonis feu Ehrenfridi, a quo sine dubio descendit, imitatus exemplum.

Duas has posteriores chartas vidit Gelenius & fragmenta earum suis de *magnitudine Coloniae* libris (e) inseruit, omiſſis posterioribus studioſe, ne Annonis forte ſui memoriæ noceret.

Litem abominabilem inter eccleſiam b. Mariæ ad gradus & abbatiam Brunvillarenſem de prædio Clotten diu agitatam Hermannus III archiepiſc. an. 1090 ſopivit, teſtibus literis, quas nec ad autographi fidem, nec plene ſatis expreſſas alibi legas. (f) N. XLVII

Aperto Richezæ in eccleſia b. Mariæ ad gradus ſepulcrali monumento, inventus eſt, præter cranium & oſſa, diſcus plumbeus novem pollices & amplius latus cum inſcriptione, qua ſuos Gelenius (g) libellos exornavit. Pjumbum, quod metalli genus humiditate ſubterranea vitari minimum poteſt, literis inſcriptum in illuſtrium mediæ ætatis perſonarum ſepulcris frequentiffime reperitur, varia forma, oblonga maxime & quadrata; rotunda rarius. Eſtypon lamellæ plumbeæ, in ſarchophago marmoreo b. Irmengardis, primæ abbatiffæ Chiemſenſis, an. 1630 inventæ, monumenta Boica (h) exhibent. Ducum Auſtriæ ſepulcra in Helvetia celſiffimus & literatiſſimus princeps, Martinus Gerbertus, congregationis S. Blaſii in Nigra ſilva abbas celeberrimus, ut eorum oſſa colligeret & in abbatiam ſuam transferret, cum nuper aperuiſſet, octo hujus generis lamellas detexit atque formis ligneis expreſſit in libello de translatione hac peculiariter edito. (i)

I 3

Ecce

(d) Pag. 53.

(e) Lib. III, ſyntagm. VII, pag. 305 ſq.

(f) Apud *Martene & Durand* l. c. pag. 530.(g) *De magnitudine Coloniae* pag. 313 & *vindicie b. Richezæ* pag. 42.

(h) Vol. II, pag. 444.

(i) *Feyerliche Überſetzung der Kaiſerl. Königl. auch herzogl. Oeſterreichiſchen*

Ecce disci nostri & literarum ejus formam paulo imminutam:

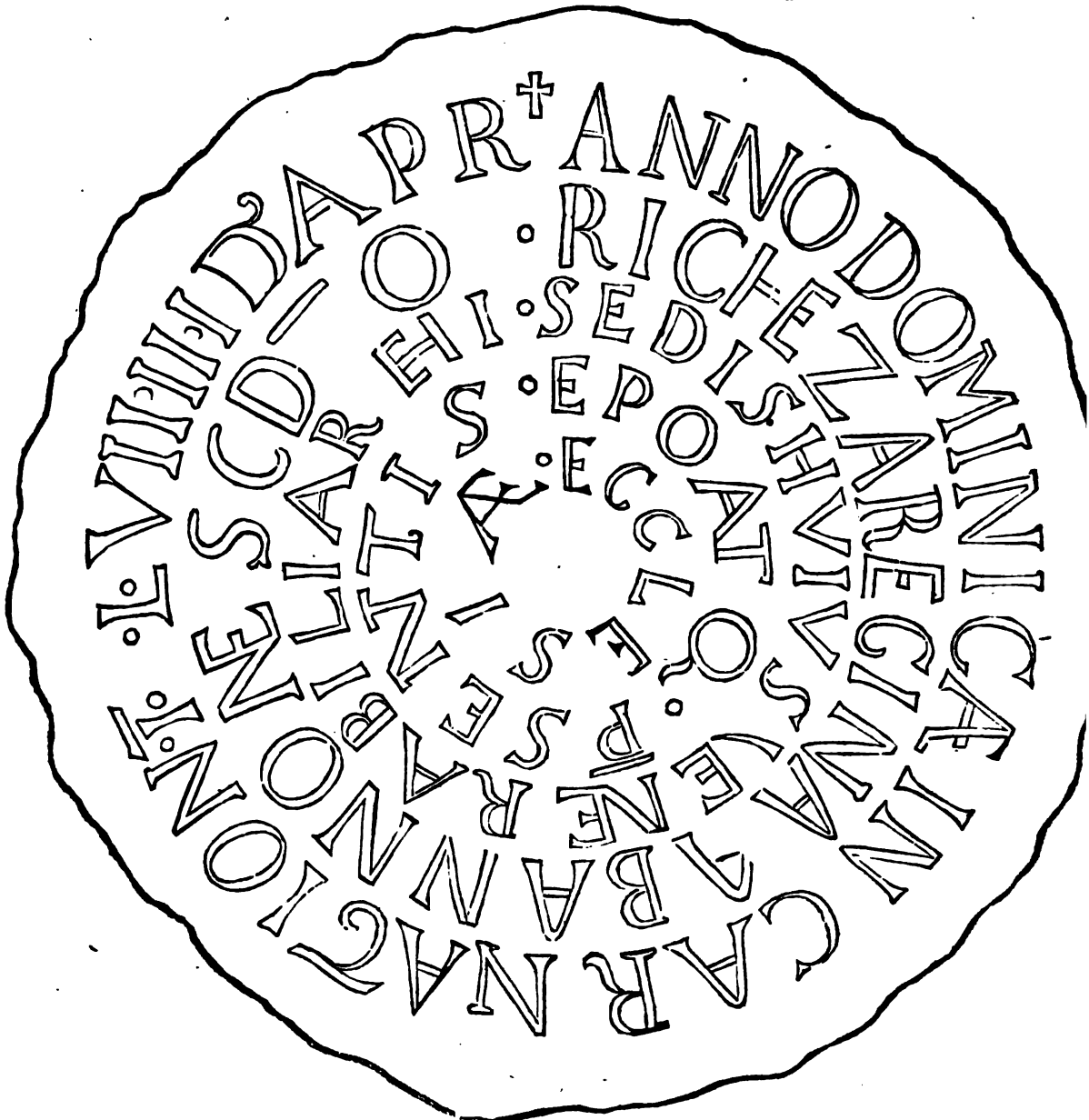

sehen Leichen aus ihren grabstädten Basel und Königsfelden in der Schweiz, nach dem fürstl. Stift S. Blasien 1770 fol.

FUNDATA IN ACADEMIA S. P. COL. ORPHEI
 A. PONTIFICIS D. B. SEPULTATA TORRE
 CUM INVENTIS SIMILISSIMIS
 M. IIII. V. VI. VII. VIII. IX. X. XI. XII.

Annotandum autem hic præcipue est, discum nostrum plumbeum, qui Richezam an. MLVII. 11 idus April, sepultam esse docet, adversari multum Annonis archiepiscopi chartæ infra (num. XLIII) exhibendæ, qua Richeza hæc prædia sua Salfeld & Coburg tradidisse scribitur eodem an. MLVII indict. x, VII Kal. Jul. Adversari insuper antiquæ monachi Brunvillar. narrationi, quæ reginam istam an. 1063, XII Kal. Aprilis apud Saleveldt defunctam esse tradit. (k)

N. XLVIII

Domini archiepiscopalis in rebus temporalibus Brunvillarensum exerciti documentum est ejusdem Hermanni III morti suæ proximi consensus, ut novale faciant in silva sua Bram ad mansum unum sufficiens. Charta hæc an. 1099 nunc primum prodit in lucem.

N. XLIX

In genealògicis saltem usum quendam habebit, quæ jam sequitur, Lotharii III regis sententia judicialis a Brunvillarensis contra Alveradam de Cuch & liberos ejus Nussæ impetrata an. 1131.

Num. L

In eundem præsertim usum Arnoldi archiepiscopi Colon. literas producimus, qua domum quandam suam ad Mosellam cum terra Brunvillarensis contulit an. 1140. Inter testes occurrunt comites- & dynastæ complures.

Num. LI

Lotharii regis sententiam judicialem contra Adelbertum comitem de Norveich stabilivit Conradus III Colonix an. 1141, *assensu fratris sui Henrici Palatini comitis*. Intermedius itaque inter Wilhelmum & Hermannum de Staleck comes Palatinus Rheni fuit, quod universi rerum Palatinarum scriptores nesciebant, Henricus, Conradi regis frater uterinus, cum uterque matrem habuisset Agnetem, Henrici IV imp. filiam, patrem diversum. Nam Agnes, ista Friderico I Sueviæ duci primo matrimonio, ex quo Fridericus II dux & Conradus ille cæsar prodire, altero marchioni Austriæ, Leopoldo sancto, nupserat, unde filii Leopoldus

(k) In *Leibnitii scriptor. rer. Brunsvic.* tom. I, pag. 322.

poldus Largus, Henricus noster, Otto Frisingensis episcopus & alii. Non defunt tamen aliæ ejusdem Conradi regis tabulæ, quæ eodem hoc tempore Henricum Palatinum comitem sistunt, unde fuerit, filentes. Occurrit testis post Adelbertum Saxonix & C. Burgundix duces in diplomate ecclesix Frisingensi dato Francofurti V nonas Maj. 1140, (l) nec non anno sequenti, IV idus Aprilis Argentorati, ubi rex transactionem Basiliensis ecclesix cum abbacia S. Blasii confirmavit, ante Fridericum ducem Suevix ejusque filium Fridericum, postea imperatorem. (m) Nostro vero ex diplomate Henricus cum Conrado rege Colonix agebat mense Sept. successurus mox in marchionatu Austriæ, imo & in ducatu Bavarix, fratri suo Leopoldo, qui d. XV Nov. ejusdem anni 1141 sine prole decessit; (n) unde locus demum in Palatinatu Rhenano factus est Hermanno Staleccio.

Chartæ recentiores aliæ, ex Brunvillarenfi tabulario descriptæ, ad Juliacensium comitum historiam quæ maxime faciunt, tempore & loco alio magis idoneo publicam prodibunt in lucem.

Benradæ supra Duffeldorpium ad Rhenum sarcophagus septem pedes longus cum geniis alatis effusus est an. 1671, die 1 Febr. simillimus ejus, quem ex Alfatia Schoepflinus (o) produxit. Inter genios duos epigraphæ hæc legitur:

AVRELIAE MARIAE AVRELIA AFRA
FILIA. ET AVRELIA QVIRINA. BEHLINA
PACATA NEPTES. CVRANTE
PRISCINIO FLORO VETERANO
HEREDES FACIENDUM CVRAVERVNT.

K

Mater

(l) *Meichelbeck hist. Frising.* tom. I, pag. 320.

(m) *Herrgott genealog. Habsburg.* vol. II, pag. 166.

(n) *Otto Frising. chron.* lib. VII, cap. 25 sq.

(o) *Alfat. illustr.* tom. I, pag. 524.

Mater itaque, filia & neptes tres ex gente *Aurelia* fuerunt. Mater *Maria*, filia *Afra*, neptes *Quirina*, *Behlina* & *Pacata* cognominabantur. Opus curavit *Priscinius Florus veteranus*. Sunt hinc inde compendia literarum, duabus vel tribus in unam contractis. Pars sarcophagi, quæ epigraphen continet, nunc & in antiquario Electorali Mannhemii fervatur.

Duffeldorf

Duffeldorpii in arce ducali muro inserta fuit, præter figuram Panthei, alio loco & tempore curatius exprimendum, (p) inscriptio sepulcralis, hisce verbis:

D. M.
P. GRATINI
PRIMI VETR.
LEG. XXX. V. V.
H. F. C.

En alium veteranum *Legionis XXX valentis vittricis* (q) *Publium Gratinum Primum*. *Heres*, nullo nobis nomine cognitus, *faciendum curavit*. Uterque lapis nunc & Mannhemii conspicuus. Sepulcralem Duffeldorpiensem alium, in quo veteranus legionis XXII, dedit Reinesius. (r)

Duffeldorpium præterea, in eandem arcem ducalem, ex Kaiferswerda translatus est anno hujus seculi secundo lapis, cui inscriptus cum anno 1183 hexameter duplex, hoc modo:

ANNO. AB. INCARNAT. DN̄I. NR̄I. IHV. X. M. C. LXXX. III
HOC. DECVS. IMPERIO. CESAR. FREDERICVS. ADAVXIT.
IVSTICIA. STABILIRE. VOLĒS. ET. VT. VNDIQVE. PAX. SIT.

Fride-

(p) Caput turritum est, supra caput aquila, in manu dextra spicæ, in sinistra unguis leonis, caput Medusæ in pectore, adeoque Cybelem, Jovem, Cererem, Herculem atque Minervam representat.

(q) Conf. supra pag. 64.

(r) *Syntagm. inscript.* class. VIII, n. 31.

Fridericus I imp. itaque castrum Kaiferswerdense, quod nunc in ruinis, ut Rheni inferioris securitati prospiceret, munivit & auxit. Locus hic, ab insula, quæ exsiccato minore Rheni alveo plane disparuit, nomen habens, eodem nostri itineris anno ex Coloniensi ditone, cui oppigneratus fuerat, post longam in iudicio supremo litem ad Juliacensem ducatum tandem redierat.

In tabulario denique Dusseldorpiensi exscriptæ sunt litteræ antiquiores feudales, quas a Palatinis nostris electoribus, Henrico Brunsvicensi an. 1209, Ottone Illustri, Bavarix duce, an. 1233, Ruperto I an. 1343, & Ruperto II an. 1395, Juliacenses comites ac duces, Palatinatus Rhenani vasalli majores, acceperunt. Iis in sua de comitatu Nemoris dissertatione, quæ inferius comparet, focus itineris usus est Kremerus; qui & collectam tum sigillorum Heinsbergensium seriem jam alibi protulit. (s)

Juliaci, cui à Julio Cæsare vocabulum inditum putatur, Jülich elegantes quædam Romanorum inscriptiones sepulcrales repertæ, indeque Mannhemium summo jussu perlatæ sunt; indicio manifesto, Romanos locum hunc primis imperii sui temporibus certissime incoluisse. An. 1756 erutus demum est in horto RR. PP. Soc. J. lapis quadratus cum sequenti perpulcra epigraphe:

F L. M A T E R N A E
Q. R O M A N I V S
P R O B V S. V X O R I
R A R I S S I M A E
F E M I N A E. F E C.

Plana hic sunt omnia, nulloque interprete indigent. Dein in muro diverforii ab Eugenio principe nuncupati titulus extabat sequens:

K 2

AQVI-

(s) *Akademische beitraege zur Glück- und Bergischen geschichte, ubi septem sigillorum horum tabulæ ex ære inciso.*

A Q V I L E I A E
 L E F A E . M A R I
 S O L E M N I S
 E T . S E V E R V S
 F I . L . E T . H . F .

*Marii fratres, Sollemnis & Severus, matri suæ, Aquilejæ
 Lefæ, fecerunt, filii & heredes.*

Aquisgrano in nobilia S. Cornelii & Porcetenſe monasteria qui facti sunt excursus, rei noſtræ literariæ parum profuerunt; illud quod sine abbate tum eſſet, hoc quod instrumenta antiqua non alia communicaret, quam quæ ab aliis jam sunt edita. Porcetenſia enim habet Lunigius, (†) ubi tamen nomina pagorum *Julichgoumi & Ribuarienſi* corrupte per *Julichoi & Riburienſi* expreſſa leguntur.

Festinato inde per Leodium, ubi præſes honorarius Bruxellas ſolus divertit, novæ ſocietati literariæ ibidem inſtituendæ manum quoque auxiliatricem porrecturus, per Condruſios, Pæmanos, Lucelburgenſes, Saræpontanos, Bipontinos itinere, d. 28 Aug. cum ſpoliis noſtris, quæ maximam nunc partem juris publici fiunt, domi bono cum Deo reduces conquievimus.

(†) *Spicileg. eccleſ. tom. III, de abbatiffis pag. 302 ſqq.*

III.
ad pag. 21.



Charta Limburg. 1097.

VI.
ad pag. 52.



Charta Sprngtsbac. 1140.



1998

D O C U M E N T A.

Num. I.

Ottonis I regis donatio prædii in Ubtusheim, in pago Logenahe, in comitatu Chuanradi comitis, an. DCCCCXL.

In nomine sanctæ & individuæ Trinitatis. OTTO divina favente clementia rex. Noverit omnium fidelium nostrorum præsentium scilicet & futurorum industria, qualiter interventu DIETHARDI venerabilis episcopi nostri, nec non & CHUANRADI dilecti comitis nostri, tale prædium, quale EBURHARDUS comes in loco *Ubtusheim* in pago *Lögenahe* in comitatu prænotati Chuanradi habere videbatur, & ab Volcuando comcambiavit, ad æcclesiam, quæ in loco *Lintburc* in honore beatissimi martyris Georgii constructa esse videtur, augmentanda clericorum ididem Deo famulantium alimenta firmiter in proprium donavimus, cum omnibus pertinentiis suis, cum curtibus & curtibus, mancipiis, aedificis, agris, pratis, pascuis, sylvis, cultis & incultis, aquis, aquarumve decursibus, exitibus & regressibus, quæsitis & inquirendis, omnibusque ad eandem proprietatem jure subsistentibus. Hujus igitur munificentæ nostræ largitionem adfirmando hoc præceptum jussimus conscribi, per quod firmiter jubemus, quatenus eandem proprietatem nullus alicui in beneficium donare; vel aliquo modo inde abstrahere præsumat, sed ad nutrimentum clericorum illic Christo militantium, absque ullius obstaculo æternaliter persistat. Et ut hoc verius credatur, manu nostra illud firmavimus, & anulo nostro insigniri præcepimus.

Ex auto-
grapho.

Signum domni OTTONIS invictissimi regis.

POPPo cancellarius ad vicem FRIDURICI archicapellani subnotavi.

Data XII kal. Marcii anno incarnat. Domini DCCCCXL. indictionum XIII. anno autem Ottonis regis V. actum *Quitelinsgoburc* in Dei nomine amen.

K 3

Num.

Num. II.

Henrici IV regis donatio sex mansorum in tribus locis pagi Logonaha, in comitatu Imbrichonis, an. MLIX.

Ex auto-
grapho

In nomine sanctæ & individuæ Trinitatis HEINRICUS divina favente clementia rex. Omnibus Christi nostrique fidelibus tam futuris quam præsentibus notum esse volumus. qualiter nos ob interventum dilectissimæ genitricis nostræ AGNETIS imperatricis augustæ. nec non ob remedium patris nostri felicitis memoriæ HEINRICI imperatoris augusti. simulque ob petitionem capellani nostri Imbrichonis. sex mansos. tres scilicet in villa *Brechelebach*. duas *Seckaha*. (u) unam *Westernaha*. (x) in pago autem *Logonaha*. & in comitatu IMBRICHONIS comitis sitos. ad altare sancti Georii martiris in loco *Linpurc* dicto. cum omnibus pertinentiis ejus. hoc est utriusque sexus mancipiis. areis. ædificiis. terris cultis. & incultis. agris. pratis. pascuis. campis. filuis. venationibus. aquis. aquarumque decursibus. molis. molendinis. piscationibus. exitibus. & redivibus. viis & inviis. quæsitis. & inquirendis. ac cum omni utilitate quæ ullomodo inde provenire potest. in usum fratrum ibidem Deo servientium. in proprium dedimus atque tradidimus. ea videlicet ratione. ut predicti fratres de prefato predio liberam dehinc potestatem habeant tenendi. commutandi. precariandi. vel quicquid eis pro utilitate sua placuerit inde faciendi. Et ut hæc nostra regalis traditio stabilis & inconvulsa omni permaneat ævo. hanc cartam inde conscribi manuque propria ut subtus cernitur corroborantes. sigilli nostri impressione jussimus insigniri. Signum domni HEINRICI quarti regis. GEBEHARDUS cancellarius vice LIUTPALDI archicapellani recognovi.

Data

(u) Seck in principatu Naffovio-Hadamariensi.

(x) Hod. Westernohe in comitatu Diez.

Data est VI kal. Junii. anno dominicæ incarnationis M.L.VIII. Indictione. XII. anno autem ordinationis domni Henrici quarti regis. V. regni vero III. Actum *Goslare* in Dei nomine faeliciter amen. (y)

Num. III.

Henricus IV rex mansos duos in Logenaho, a matre sua Agnete S. Georgio in Lintburg traditos, ecclesiae huic confirmat, an. MLXII.

In nomine sanctæ & individuæ Trinitatis HEINRICUS diuina fauente clementia rex. Notum esse uolumus omnibus Christi nostrique fidelibus tam futuris quam presentibus. qualiter dilectissima genitrix nostra AGNES imperatrix augusta nos adiens. rogauit ut duos mansos quos pater noster diuæ memoriae HEINRICUS imperator augustus pro dote ei dederat. unum in *Haderichesbach* (z) & alterum in *Hildenhagen*. (a) quosque ipsa pro remedio animae supradicti genitoris Henrici sueque scto Georgio sctoque Cuonrado in *Lintburg* dederat, collaudaremus & confirmaremus. Cuius petitioni consensum prebentes eosdem supradictos mansos cum omnibus eorum pertinentiis. hoc est areis. aedificiis. terris. cultis & incultis. pratis. pascuis. campis filvis. uenationibus. aquis aquarumve decursibus. molis. moleninis. piscationibus. exitibus & reditibus. uiis & inuiis. quesitis & inquirendis. ac cum omni utilitate que inde ullomodo prouenire potest. prefatis sanctis GEORGIO & Cuonrado tantummodo ad communem utilitatem fratrum eis famulantium concedentes.

lau-

Ex auto-
grapho.

(y) Impressum sigillum majestaticum cum perigraphe: HEINRICVS DIGRA REX. In dextra sceptrum cum auicula imposita, in sinistra polum crucigerum.

(z) *Hersbach* in præfectura Trevirensi Montabauer.

(a) *Hildenhayn* citra *Westerburgum*.

laudauimus & confirmauimus. ea videlicet ratione, ut nulla persona grandis vel parua, hanc nostram regalem confirmationem audeat infringere. sed idem supradicti fratres eiusdem predii quod jacet in predictis uillis in comitatu uero **EMBRICHES** comitis & in pago *Logenahē*. liberam amodo potestatem habeant tenendi commutandi precariandi. Et ut haec nostra regalis auctoritas nunc & in aevum stabilis & inconvulsa permaneat. hanc cartam inde conscriptam manu propria corroborantes. sigilli nostri inpressione iussimus insigniri

Signum domni **HEINRICI** quarti regis.

FRIDERICUS cancellarius vice **SIGIFRIDI** archicancellarii recognoui.

Data VI kal. Mart. anno incarnat. Dni **MLXII**. Ind. XV. anno autem **Heinrici III** regis. ordinationis. VIII. regni vero VI. actum *Goslarie* feliciter amen.

Num. IV.

Adelheidis Palatina comitissa beneficium capellani sui Manegoldi Limburgensi ecclesiae tradit an. MXCIII.

Ex auto-
grapho

In nomine sanctæ & individuae Trinitatis. **ADLHEIT** Palatina comitissa divina preordinante clementia. Noverint univērsi amatores sanctæ ecclesiae. quod ego peccatrix. praesente volenteque filio meo **SIGEFRIDO**. una cum pluribus sacri ordinis viris. multis quoque laicorum astantibus tam liberis quam servis. beneficium Manegoldi kapellani mei. ipso pariter consentiente. atque operam dante. propter animae meae salutem. domnique mei **HERRIMANNI** perpetuam redemptionem sancto Georgio **Lintburgensi** canonicis famulantibus habendum delegavi atque condradidi. hoc pacto scilicet. ut idem homo. dum ego advixero. mihi serviat jure beneficiario. Si vero mihi superstes fuerit. rursus ut ante bonis suis utatur ad integrum. usque ad vitae suae terminum. quiete & secure vivendo. nichil inde servitii cuiquam re-

respondendo. præter VI den. in anno fratribus singulos. de singulis mansis. videlicet ob gestæ rei monumentum. Mox autem ut ex hac luce migraverit. tunc præfati martiris canonici habeant ea possideant in omnibus. ita libere atque proprie. sicut ego hæc eadem unquam liberius visa sum habere. Hanc itaque ordinationem & memoriale decretum volentes in sempiternum stabiliri. iussimus illud in auditu omnium qui simul nobiscum aderant publice promulgari. deinde scriptis & sigillo nostro confirmari. ut si quis contra hoc venire temptaverit & potestative. vel quocunque malo ingenio infringere. seu emutare præsumperit. divinâ condemnatus auctoritate insolubili vinciatur anathemate.

Actum in *Limburck* in pago *Logenahe* sub serenissimo imperatore HEINRICH. anno imperii ejus XXXVIII. anno Dominicæ incarnationis. M.LXXXVII. in Dei nomine feliciter amen.

Num. V.

Adelbertus archiep. Mogunt. donationem superiorem confirmat an. MCXXIV.

In nomine sanctæ & individuæ Trinitatis. Adelbertus Dei gratiâ Mogontiensis ecclesiæ archiepiscopus. Noverit omnium in Christo dilectio fidelium tam presentium, quam futurorum, qualiter fratres in *Limpurg* servitio Domini & beatissimi martiris ejus Georgii ibidem deputati, nostram aliquando adiere charitatem, rogantes nos super beneficio illo. VI. videlicet mansis in villis *Bisena & Muede*. quos *ADELHEIT cometissa* pro remedio animæ conjugis sui domni HEREMANNI *Palatini Comitis* præfato martiri. ipsis autem in elemosinam contradidit. ut hanc videlicet traditionem nostræ auctoritatis gratiâ corroboraremus. & corroborando inconvulsam pro nostrâ salute, omniumque successorum nostrorum hujus sanctæ sedis episcoporum dimitteremus. Nos vero petitioni ipsorum volentes satisfacere. & nobis no-

Ex autographo

L

fris-

strisque successoribus apud ipsos orationis debitum comparare, præfatæ comitissæ traditionem manu nostra predicto martyri, ipsisque in subsidium elemosinarum, sicut tradita est remisimus. & remittendo donavimus. donando auctoritate beati Petri, sanctique Martini, & nostrâ confirmavimus, ne quis eos ullatenus super hoc beneficio audeat inquietare. vel occasionem inquietandi hinc vel illinc præsumat excogitare. Quod si quis ausu temerario eos in aliquo hujus actæ rei contristaverit, vel violentiam aliquam intulerit. fratres tunc inibi Deo famulantes ad nos, seu ad quemcunque successorum nostrorum, qui tunc temporis hujus sanctæ sedis provisor extiterit, confugiant, ubi in eum canonica prolata sententia divino, nisi resipiscat, feriat anathemate.

Jussimus autem hujus nostræ traditionis testes subscribi. **BUCHO** Wormaciensis episcopus. **HENRICUS** præpositus sancti Victoris. **HENRICUS** præpositus de *Pinguia*. **RICHARDUS** præpositus sancti Stephani. **RUOBERTUS** comes. **ARNOLDUS** frater ejus. **Anselmus** de *Mollesberg*. **Embricho** vicedominus. **Meginhardus**. **Heinricus**. **Heinricus**. **Landolf**.

Data kalend. Aprilis Indiçt. II. Anno incarnationis Dominicæ MCXXIII. Actum in *Mogontia* regnante Heinrico rege quinto.

Num. VI.

Adelberti archiep. Mogunt. declaratio jurium ecclesie Limburg adversus familiam ejus an. MCXXIX.

Ex auto-
grapho

In nomine sancte & individue trinitatis **ADELBERTUS** diuina fauente clementia Moguntinensis ecclesie humilis minister. Nouerint amatores sancte ecclesie tam & futuri quam & presentes qualiter quidam dilectus noster **ARNOLDUS** Limburgensis cenobii prepositus una cum suis canonicis peruenit ad nos rogans auxilium nostre defensionis super his quibus detrimentis sua periclitabatur ecclesia. Nam familia præfatæ ecclesie a statu rectitudinis debite in tantam

de-

delapfa est pertinaciam rebellionis ita ut sui honoris fueque obli-
 viscerent salutis. ut quicquid utilitatis preposito suisque debe-
 rent canonicis prorsus molirentur inminuere, et sese omnium de-
 bitorum immunes efficere. Erat enim apud eos consuetudinis
 inmo iuris ut quilibet eorum qui aliquid proprietatis agrorum in
 sua prepositura, hoc est *Brechene. Berge. Nezebach. Zuibetsheim*
 uideretur habere ubicumque degentium, quotannis dimidium mal-
 drum tritici in festo sancti Remigii, quartarium uero in festo san-
 cti Georgii exinde responderent. Qui vero infra bannum suarum
 dominicalium curtium supradictarum degerent, maherent, habi-
 tarent, placitis uillici sui interessent ter in anno, que uulgariter
 nuncupantur *budich*. (b) Excipiuntur ab hac communia ministeria-
 les nostri. Erat etiam hoc eorum iuris quorundam qui beneficia,
 hoc est mansos ad supradictas curtes pertinentes tenent in epi-
 phania Dni fratribus dare porcos quemque decem solidorum
 quos etiam nisi sunt redigere in pretium quinque solidorum. Cum
 vero super his omnibus prefati dilecti nostri fratrumque suorum
 quærimoniæ clamor continuus ad nos perueniret & nos majori-
 bus occupati negotiis, minime super his possemus intendere, omnibus
 postpositis, tandem ad predictum locum peruenimus, ubi omnibus
 diligentissime inquisitis per nostros ministeriales, comperimus prepo-
 situm nostrum cum fratribus suis hæc omnia de quibus querimonia
 eorum habita est obtinuisse, ex quo dominus CUNRADUS comes fun-
 dator illius ecclesiæ de hoc seculo migraverit, usque ad nostram me-
 moriam. His vero auditis, familia maximo rubore confusa decrevi-
 mus, ne de supradictis amplius quis eos audeat amplius inquietare,
 sed libere his omnibus sicut usi sunt deinceps utantur. Jussimus
 etiam ad corroborationem rei actæ nostri sigilli impressionem huic
 karte adhiberi, subscriptis testibus, GEBHARDO Herbipolensi epi-
 scopo, ARNALDO comite de *Lon*, RUBERTO comite de *Luxemburg*,
 GERLACHO de *Veldenza*, HEINRICHU de *Caxenelenbogen*, Ministeriali-

(b) Vulgo, zu ungebottenen dingen.

rialibus nostris. Heinricho. Madelbodone. Emichone. Einhardo. (*sic*) Einhardo. Berenhardo. Landolfo. Fridericho. Wolfrano.

Aetum *Limpurc* anno Dominicæ incarnationis MCXXVIII. Inditione VII. Epacta XXVIII. Concurrente prima. regnante rege LUITHERO.

Num. VII.

Literae venditionis bonorum in Steden, monasterio ad Dreisam factae per Hohenselfios an. MCCXCI.

Ex auto-
grapho

Nos domina ISENGARDIS relicta quondam domini PHILIPPI de *Hoewels*. WERNMERUS & HERMANNUS filii ejus. JOHANNES filius dni Johannis de *Metis* senioris & AGNES filia dicte domine Isengardis uxor legitima prefati Johannis recognoscimus & in his scriptis publice profiteamur, nos communicata manu & unanimi consensu vendidisse iusto emptionis & venditionis contractu omnia iura nobis in villa *Steden* competentia, tam in hominibus nobis attinentibus vel non attinentibus, campis, pratis, nemoribus, aduocatia ville, exactionibus, precariis, angariis, perangariis, hospiciis & seruitiis quibuscunque, nihil penitus excepto religiosi viri domino abbati & conuentui de *Monsterdreysen* ac vniuersitati hominum predictae ville *Steden* pro ducentis & triginta libris Hallens. nobis in numerata pecunia solutis, & in vsus & utilitatem nostram conuersis. Hoc autem nos domina Isengardis predicta principaliter ob reuerentiam Dei, & beati Saturnini patroni in *Monsterdreysen* fecimus, quia conscientiam habuimus aliquantulum scrupulosam, quod predicta iura omnia que in villa *Steden* predicta habere iudicabamus, ad ecclesiam in *Monsterdreysen* debeant ab antiquo iure domini pertinere, ne ipsa ecclesia defraudaretur in iure suo & per consequens in deteriore statum traheretur, & quod promissimus bona fide loco iuramenti dictos abbatem & conuentum, vel aliquem de villa *Steden* nunquam deinceps impedire, molestare, vel turbare, in personis vel rebus eorum, pretextu aduocatie, vel cuiuscunque iuris alterius, quod nobis & nostris predecessoribus olim in villa

Steden

Steden predicta competebat seu competere iudicabatur. Et quod nos domina Isengardis predicta tactis sacrosanctis Dei euangelis iuramentum corporale prestitimus quod nunquam in posterum occasione dotis seu donationis propter nuptias repetamus iura & seruitia que in villa *Steden* predicta usque in presens tempus habuimus, que omnia sicut vendita sunt, resignata per nos, & abiurata, fuerunt nobis in dotem & donationem propter nuptias designata, sicut premissa omnia, in literis nostris super hoc datis, nostre ciuitatis in *Oppenheim*, PHILIPPI de *Valkenstein* & PHILIPPI de *Bollaundia* sygillis sygillatis, plenius continentur. Et quia dignum est ut que rationabiliter geruntur coram probis & honestis, debitum obtineant robur firmitatis, eligimus spontanee, si unquam in posterum molestauerimus abbatem & conuentum predictos aut aliquem de villa *Steden* turbauerimus in quocunque etiam, cum nihil omnino nos vel nostri heredes habeamus in *Steden* deinceps agere vel disponere, quod honorabiles viri iudices sancte Moguntine sedis excommunicationis in nos proferendi sententiam plenariam habeant potestatem, dum tamen constet ad minus duorum testimonio, quod ipsos vel aliquem eorum turbauimus aut offendimus in persona vel rebus suis, quantumcunque etiam modica sit offensa, & quod mandare nos debeant excommunicatas publice injuriari ubicunque in dioecesi Magunt. fuerimus residentes. Et ad hoc nos presentibus literis obligamus. Rogantes prefatos dominos iudices sancte Maguntine sedis in his scriptis, ut presentibus literis, quibus sigilla nostra sunt appensa, sigillum sancte Magunt. sedis apponant in testimonium premissorum. Et quia domina ISINGARDIS & filii ejus predicti uobis iudicibus sancte Magunt. sedis predictis humiliter supplicauerunt, ut his literis sigillum nostrum apponamus, sigillum iudicum sancte Mogunt. sedis predictae presentibus literis duximus apponendum. Datum anno Dni millesimo ducentesimo nonagesimo primo, feria quinta post dominicam, qua cantatur quassimodogeniti, proxima.

Num. VIII.

*Jacobi abbatis Monast. literae de redditibus filiginis in Stetin
abbatiae Arnsteinensi venditis, an. MCCCXXVII.*

Ex auto-
grapho

Quoniam ea que geruntur in tempore cum labente tempore pariter dilabuntur nisi per scriptorum testimonia memorie posterorum fuerint inculcata. Hinc est quod nos JACOBUS diuina misericordie abbas, totusque conuentus ecclesie Monasteriensis ordinis Premonstratensis Moguntinensis dyocesis recognoscimus per presentes, quod nos sano consilio, & matura deliberacione fratrum nostrorum prehabitis, iusto vendicionis titulo propter euidentem vtilitatem nostri monasterii, & ad subleuandum onera debitorum, quibus nos & nostrum monasterium quam plurimum sensimus pregrauari, & exonerari sine vendicione bonorum nostrorum nullatenus poteramus, ad precauendum maioribus periculis vendidimus & vendimus in hys scriptis. reverendo in Christo patri nostro WILHELMO abbati & conuentui ecclesie in *Arnstein* dicti ordinis Premonstratensis, ac Treuerensis dyocesis. redditus centum maldrorum filiginis Wormaciensis mensure annue & perpetue pensionis, pro quingentis & quinquaginta libris Hallensium numerate nobis & solute pecunie ac in meliores nostre ecclesie vtilitates conuerse, percipiendos singulis annis de decima nostra in *Stetin*, dictis abbati & conuentui ecclesie *Arnstein* pro dicta pensione persoluenda, in iudicio seculari ibidem resignata & in possessionem eorundem missa, & ab ipsis titulo locacionis reconducta pro pensione memorata. Ita videlicet quod dictam annonam infra duo festa assumptionis & natiuitatis beate Marie virginis, annis singulis in perpetuum non obstante grandine, exercitu, frugum decrescencia, vel aliquo alio impedimento, ante domum, quamcunque in ciuitate Wormaciensi nobis ostenderit, presentabimus & assignabimus, nostra vectura, periculo, laboribus, & expensis. Promittentes eciam predictis abbati &

con-

conuentui bona fide de possessione dicte decime & pensione prefata annis singulis persoluenda, secundum loci consuetudinem prestare warandiam debitam & consuetam & dicto contractui nullatenus contraire, nec contradicentibus aliquatenus consentire. Astringentes nos eisdem emptoribus, per sollempnem stipulationem pro nobis & nostris successoribus vniuersis, quod eundem contractum inter nos hinc inde habitum, nulla de causa cogitata vel excogitanda verbo vel facto ullo tempore in perpetuum cum conditionibus expressis aliquatenus revocabimus, nec ipsos in perceptione dicte pensionis impediemus, sed ipsum contractum ratum & gratum habebimus, & ad hoc nos & nostros successores omni dolo & fraude exclusis presentibus obligamus. Quod si negligentes in solutione dicte pensionis vt prehabitu inueniremur forsitan aut remissi, extunc abbas & conuentus predicti sine nostra reclamacione ipsam decimam ad suam possessionem tollent & sibi applicabunt, cum melioracionibus quibuscunque & de ea tanquam de suis propriis bonis ordinabunt & disponent, prout ipsis videbitur vtilius expedire, dolo & fraude remotis penitus & exclusis. Renunciamus insuper pro nobis & nostris successoribus vninerfis omni impetitioni doli mali, vel fraudis, beneficio restitutionis in integrum, actioni in factum, exceptioni deceptionis vltro dimidium iusti precii, omnique auxilio iuris canonici vel ciuilibus, scripti, non scripti, consuetudinis vel statuti, priuilegiis, literis a sede apostolica vel aliunde impetratis, aut impetrandis, ac omnibus remediis, per que dictus contractus a nobis vel nostris successoribus posset aliquo modo infirmari. In cuius rei testimonium nos Jacobus abbas & conuentus predicti presentem literam sigillorum nostrorum munimine tradimus roboratam. Rogantes venerabilem fratrem HEINRICUM abbatem Rubrensis ecclesie, ac nobiles dominos PHILIPPUM comitem de *Spanheim*, & HERMANNUM dominum de *Hoenvels*, vt sua etiam sigilla presentibus apponant in testimonium premissorum. Et nos.. abbas & nobiles predicti recognoscimus nos ad instanciam domino-

minorum abbatis & conventus de Monasterio in evidenciam huius facti sygilla nostra presentibus appendisse. Datum & actum Anno Dni M. ccc°. xx°. septimo. in Kathedra sancti Petri apostoli.

Num. IX.

Catharina magistra et conventus monasterii Vallis b. Mariae bona sua in Stedin abbatiae Arnsteinensi vendunt an. MCCCXXXIII.

Ex auto-
grapho

In Godis namin amen . . Wir KATHERINA van Godis genadin meisterin und der convente gemeinliche des clostirs zu *sente Marien Dayl*, des ordins van Premonstreye in *Menzer* byschtum dun kunt allin den di disin brif sient, odir horint lesin, di na genwortich sint, odir di hernach komin mogint, daz wir bit walberadinim mude und eindrechtliche umbe kenntlich noit und durch unsirs und unsirs gotshufis bestin willin han verkauft und verkaufin, an disim genwortigin brif den erfamin ludin herrin WYLMHELM dem Apte und dem convente des clostirs zu *Arinstein* des vorgebantin ordins van Premonstrey in *Triere* bischtum und allin irin nakumelingin, alliz daz gut, daz wir und unse vorgebante gotshuse hattin zu *Stedin* daz bi *Bolandin* gelegen ist, iz si gelegen in dem dorfe zu *Stedin*, odir uzwendich, wi daz gelegen ist, an huse, an hobe, an gartin, an eckirin, an wifin, an weyde, an holze, an velde, an zinsin, virfuchit, odir unverfuchit, genant odir vngenant, bit allim dem rechtin, daz datfelbe gut gelegen ist, in der marke zu *Stedin*, und wi wir und unse gotshus iz inne hain gehabit, und besezzin, bit an disin hudi gin dach, umbe nun hundirt phunt haller, und irkennin uns, daz wir van unsirs gotshufis, und unfin wegin, diselbin nun hundirt phunt haller van den vorgebantin erberin ludin herrin Wylh. dem apte und dem convente zu *Arinstein* intfangin hain, und uns van irin wegin bezalt, und genzliche gewert sint, und hain wir di vorgebantin nun hundirt phunt haller in unsirs gotshufis nuz gewant,

gewant, und gekerit, da iz uns allir beste und nuzliches waz, und wir irkennin uns auch, daz wir uz sin gegangin, und uz gein in difim brif, uz dem vorgenantin gut, wi daz benant und gelegin ist, bit allim dem rechtin, und der gewanheit als in dem dorf zu Stedin ist, und fezin di vorgenantin erberin lude herin Wylh. . den Apte und den convente zu Arinstein, und alle ir nakumelinge in daz selbe gut, da wir uz gegangin sin. Wir irkennin uns auch me daz alle dise vorgeschribin rede und kauf und uzgank, und infaz, geschiet ist, bit wizzin bit willin, und bit virhenkniffe unsis ordinis, und bit namin des erfamin mannis herin CONRADIS. . des aptis van *Monfir*, der unfir vader apt ist, und finis conventis gemeinlich, und wir Katherina meisterin, und convent vorgenantin van *sent Marien Dail* sprechin und gelobin in gudin truwin vor uns und vor alle unse nakumeligin di vorgenant rede und kauf veste, stede, und unverandirt zu haldin, an allirleie argeliste und darwider nicht zu kummin, noch zu dun, bit wortin, noch bit werkin, bit uns oder bit anderin ludin, bit kunstin, bit sinnin, bit sachin, oder bit rechte werntliche oder geistliche, oder bit keinerleie sachin, di man oder wip vindin oder gedenkin kunde, und hain verzigin, und verzien an difim brif, uf alle rechte geistliche oder werntliche vor den wir uns wider difin Kauf, in keine wise, behelfin mochtin, und verzien auch uf ansprache di wir sprechin mochtin, daz uns di vorgenantin nun hundert phunt haller nicht bezalt, nicht gewert, oder in unsis gotshusis nuz nicht gekert inwerin, wir verzien auch des rechtis, daz unse gotshus habin mochte und wir, daz man nennit in latino Beneficium restitutionis in integrum, und verzien auch vor unse gotshus und uns uf di ansprache daz wir sprechin mochtin, wir werin ubir halb betrogen, und verzien auch vor unse gotshus und vor uns und vor alle unse nakumelinge uf alle widersprache und uf alle recht, und gewanheit, di vundin ist, odir di wir vundin mochtin, daz unse gotshus

M

und

und uns helfin mochte, und dem gotshufe zu Arinfein, dem apte und dem convent, oder irin nakumelingin an dem vorge-
nantin kaufe schadin mochte. Bi allin disin vorgeschribin redin
fint gewesit, di erfamen lude Her JACOB, wilen apte zu *Monstir*,
Her Otto eine prifter capellain des aptis von *Arinfein* vorge-
nantin, Her Heinrich eine ritter van *Stedin*, Wilhelm van *Kru-*
menauwe ein edilknecht, brudir Thilman van dem *Hayn*, und
Herman ein scheffer zu *fent Marien Dail*, di bi disin kauf durch
gezuch genommen, und geheischin wordin. Und zu einir mere
stedicheit, und urkunde, und vestigheit hain wir Katherina mei-
sterin und convent vorgevant van *fent marien Dail* unser jngesi-
gil an disin brif gehangin, und hain gebedin di vorgevantin erfa-
min lude . . den apte und den convent zu *Monstir*, und den
erberin man . . herin Heinrich den Apte zu *Rodinkirchin* und
den edelin herrin grebin PHILIPPSE van *Spanheim*, daz si ir
jngesigil bit unserim jngesigil an disin brif haint gehangin.

Und wir Conrade apte und der convente van *Mon-*
stir vorgevantin irkennin uns des, daz alle dise vorgeschribin rede
und kauf, bit unsim willin und verhenknisse ist geschit, und
hain des unsir jngesigil durch bede der genantin meisterin und
conventis van *fent Marien Dail* an disin brif gehangin, und wir
Heinrich apte van *Rodinkirchin* und grebe Philips van *Spanheim*,
verzien, daz wir durch bede derselbin lude zu urkunde unse
jngesigil auch heran hain gehangin.

Dirre brif wart geschribin und gegeben do man zalt van Godis
geburt, druzien hundirt jar, und dru und drizzich jar, des
nechstin fundagis na dem (XI Apr.) ostir dach.

Num. X.

Hermannus et Wernherus fratres domini de Hohensfels, Conradus porro dominus in Reipolskirchen, nullum sibi jus competere profitentur in bonis abbatiæ Arnstein. venditis in Stedin an. MCCCXXXIII.

Wir . . HERMAN und . . WERNHER gebrudir, herrin zu Hoenvels und CONRAD herre zu Ripoldskirchin virgien offentliche und irkennin uns an disim genwortigen brif, daz wir kein recht inhain, noch kein unsir alderin ny gewan zu dem gude daz gelegen ist zu Stedin in dem dorf, und in der marke daz di ersamin lude . . her WILH. der apte und der convent van Arnstein gekauft haint umbe di meisterin, und den convent des gotshusis zu sent Marien Dail, wy daz gelegen ist, und inwollin noch infollin uns vortine keinis rechtis darzu virmezzin, wand wir noch kein unsir alderin, an dem vorgebantin gude keinirleie recht ny gewunnin, wand diz war ist und veste belibin fal, dar umbe gen wir Herman, Wernher, und Conrade di vorgebantin herrin, den ersamin ludin, dem . . apte und dem convent zu Arnstein, dir vorgeschribin sient, disin brif bit unserin jngesigelin besigelt. De gegeben wart na Godis geburt, druzien hundirt jar, und dru und drizzich jar, des nestin fundagis na dem ostir dach.

Ex autographo

Num. XI.

Adolfi Palatini Rheni comitis literae feudales Heidenrico de Heiger militi datae an. MCCCXXII.

Wir ADOLF von Gotes genaden Pfalenzgraf bi dem Rin nnd Herzog in Bayern tun chunt an disem brif allen den di in sehent oder horent lesen, daz wir angesehen haben di truwe und di dinft di der erber ritter her Heidenrich von Heiger unfer liben muterlin der Got genade und uns getan hat und noch furbaz tun

Ex autographo

fol um mak, und haben in gewunnen ze man und geben im und finen erben darumb, alle jar zwei fuder wines von unserm pfadwin ze *Brubach*, fur zehen pfund geltes, mit der bescheidenheit, swenne wir oder unser erben im oder finen erben geben hundert pfunt haller, so soln di vogenanten zwei fuder wines uns von in ledik sin. und soln si umb die selben hundert pfunt haller zehen pfunt geltes chauffen oder uf irem gude bewisen und soln di von uns zu lehen empfaen und soln da von unser man sin er und sin erben di lehens erben sint. Und dar uber ze urchonde daz in daz stede belibe und unzerbrochen geben wir in disen brif mit unserm insigel versigelten, der ist geben ze *Heidelberch* do man zalt von Christes geburt druzehen hundert jar dar nach in dem dritten und zweintzigsten jar an dem nechsten (XXVIII Jul.) donnerstag nach sant Jacobs dez zwelfboten tag.

Num. XII.

*Johannes II dux Palatino-Simmerensis & Beatrix Badensis
conjuges, filias suas, Johannam atque Odiliam,
monasterio Boppardienfi consecrant cum pensione
annua MDXX.*

Wir JOHANNNS von Gots gnaden Pfaltzgrave by *Ryne* Hertzog inn *Beyernn* vnnnd Grave zu *Spanheym*, vnnnd wir BEATRIX vonn dennselben gnaden Pfaltzgreffyn by *Ryne* Hertzogyn inn *Beyernn* vnnnd Greffyn zu *Spanheym*, geborn Marggreffin zu *Badenn* &c. syner liebden elich gemahell, bekennenn vnnnd thun kunt mit dissem offen brieff. vor vnns vnnser erbenn unnd nachkomenn. Als wir vnnser zwo liebe doechter JOHANNA vnnnd OTILIA in das cloister vff sant *Marienberg* by *Bopart* ordens sant *Benedicti* oberuantz zu lob vnnnd dienst des almechtigenn Gots, gethan, anch vonn eptiffenn vnnnd convent deselbenn gotshuffe angenommenn profess gethan haint, damit dan dieselbige vnnser doech-

dochter deſter fruchtberlicher Gott zu dienenn mit libs nahrung verfehenn, haben wir eyner ieder vnnſer dochter ire leptag lank jerlich zu werden driffig guldenn an golde zu erhaltung irer libs notturfft vff vnnſern renten vnnnd gefellenn des ampts *Siemern* zugetelt vnnnd beordenet, thun das auch inn vnnnd mit krafft diſs brieffs vnnnd verwyfenn ſie der ſechzig guldenn jerlichen libgedings guttenn vffrachtung vff vnnſern landſchriber zu *Siemern*, wir vnnſer erbenn oder nachkomenn zu jeder zytt da habenn werdenn, jerlich vff ſant Martinstag oder viertzehenn tage den nechſtenn darnach one lengern verzuk vff gewonlich quitirung, das wir jnen auch hiemit bevelhenn ingemelt gotshuffe gein ſant Marienberge zu lieberenn vnnnd handtreichenn, ſonder eynichenn jntragk oder widderrede, vnnnd one alle geuerde, vnnnd uff das gemelt vnnſer liebe dochter des deſter ſicherer vnnnd gewiſs ſyen, ſo habenn wir inenn zu haupt ſchuldener geſetzt vnnnd gemacht, vnnſer liebe getreuenn ſchulthes ſcheffen raith burgermeiſter vnnnd ganz gemeynde vnnſer ſtatt *Siemern* die wir auch inn krafft diſs brieffs heyſſen vnnnd beſcheyden ob einichs jars oder meher genanten vnnſern dochternn nit uffrachtung geſchee als vorgeſchriebenn ſteht, das ſie dan vnnſer gelt renthenn wir jerlich zu *Siemern* vonn inenn fallenn habenn inn behaltenn, angriffenn, vnnnd vnnſern liebenn dochternn, wie obſteet mit allem coſtenn vnnnd ſchadenn ſumeniſ halbenn vffgangenn were, vnnnd gelytten hetten des auch iren eynfeltigenn wortenn one eyniche bewerniſ darzu zu thun geglaubt werden ſoll, vffrichtenn vnnnd bezalenn, daruff eyn jedenn landſchriber zu *Siemern* ſolichs zuvor abzu rechnenn vnnnd abzuschlagenn lieberung thun, dan ſie des keyn ſchadenn habenn ſollenn, vnnnd wir ſchulthes ſcheffenn raith burgermeiſter vnnnd gemeynde zu *Siemern* vorgemelt bekennenn auch jan diſſem brieff, das wir vff beger vnnnd bevelch der hoichgebornn Fürſtenn vnnnd Fürſtyn vnnſere gnedigenn liebenn hernn vnnnd frauwenn obgenannt vor jre gnaden irer gnadenn erbenn vnnnd nachkomenn

gegenn irer gnaden doechter frauwelyn Johanna vnnnd Otilia obgenant haupt schuldener wordenn sint, vnns auch der inn krafft dis brieffs angenomenn vnnnd verpflichtet habenn vffrachtung zu thun vnnnd zu haltenn als differ brieffe vffwyfst, vnnnd ob eynich fumenis vonn vnns geschee so moegen die genantenn frauwelin Johanna vnnnd Otilia oder wer das vonn irentwegenn thun will, gegenn vnns handelnn mit geistlichen oder weltlichen gerichte: oder sonst wie jnenn eben ist, das sie allezyt recht vnnnd macht habenn sollen zu thun. Was auch darwidder gerede oder furgenomenn wurde, soll vonn vnwerde syn, vnns auch darwidder nit behelffenn, noch zu stadenn komenn keynerley freyheit herkommenn gewonheit, noch keyn andere sacht die man erdenckenn kan oder erdacht werenn. Wann auch vnnser Hertzog Johannsenn, frauwe Beatrix vorgenanntenn zweyer doechter eyn vonn doits wegenn abgangenn ist, das Gott lang verhude, sollen driffsig golt gulden, so man dem vorgenantenn cloister irent halb gebenn hait, ab syn, wann sie aber beyde vonn doits wegen verscheidenn, als dan sollenn die sechtzig gulden abe, differ briff doit vnnnd krafftlois syn. Wir geredenn vnnnd versprechen auch by vnnserenn furstlichenn eren vnnnd wirdenn, solichs wie vorgeschriebenn steht, vor vnns vnnser erbenn vnnnd nachkommen, stete veste vnnnd vnuerbruchlich zu halten, vnnnd darwidder nit zu thun jnn keyn wyffe. Unnd habenn des zu warem vrkund vnnser beider ingesiegell ann dissenn brieff thun henckenn. Unnd wir schulthes scheffenn raith burgermeister vnnnd gantz gemeynde zu Siemern geredenn vnnnd versprechenn auch inn crafft dis brieffs mit gutenn truwenn in eydes solichs alles was vonn vnns inn dissem brieff geschrieben steht, stette vest u. vnverbruchlich zu haltenn, darwidder nit zu thun noch schaffenn gethan werdenn durch vnns oder jemant anderst vonn vnnserenn wegenn, jnn keyn wyffe, geuerde vnnnd argelist herinnn vffgescheidenn, vnnnd habenn des zu warem vrkund vnnser gerichtss ingesiegel, vnns vnnser erbenn vnnnd nachkommen zu belagenn,
by

by der vorgeantenn vnser gnedige liebenn Herrn vnd Frau-
wenn ingesiegell auch an dissenn brieffe gehalten, der gebenn
ist, vff dinstag nach sant Katherynen der heilligenn Junffrau-
wenn tag, im jar nach Christi vnser liebenn Herrn geburt
fünfftzehenn hundert zwentzig,

Num. XIII.

*Conradi archiepiscopi Mogunt. literae de fundatione abbatiae
monialium in Comeda an. MCXCVI.*

In nomine sancte & indiuidue Trinitatis. **CONRADUS** Dei gra-
cia Moguntin. sedis archiepiscopus, Sabinen. episcopus, inper-
petuum. Pontificalis debitum officii exigit, & pietas persuadet,
fidelium Dei equis petitionibus acquiescere, & iusta Deoque
placita desideria ut efficaciter promoveantur annuere. Vnde no-
tum facimus, tam futuris quam presentibus, quod **HENRICUS**
de *Dicke* cum filio suo **ALEXANDRO**, & filia **ELISABETH**, & fra-
tribus **HENRICI**, **FRIDERICO** videlicet & **JUSTHACIO**, cum cete-
ris suis coheredibus, respectu diuine remunerationis, & pro pe-
titione *Palatini comitis* **CONRADI**, conjugis sue **IRMINGARDIS**,
plurimorumque nobilium & religiosorum, capellam que *Comeda*
appellatur, in episcopatu nostro, predecessorum nostrorum & no-
stra permissione fundatam, fratri **Eberardo**, & vniuersis in per-
petuum, ibi Deo seruiantibus, totumque territorii illius predium
sine spe questus, vel advocacie iusto donacionis titulo tradidit.
Cum autem hanc pietatis donacionem nostra auctoritate robo-
rare teneamur. ita ut liceat inhabitantibus hec que ad ea per-
tineant, iuste & legitime possidere, auctoritate qua fungimur
confirmantes statuimus quatinus monastice religionis ordo, secun-
dum regulam beati patris **Benedicti** atque institutionem **Cister-**
ciensium fratrum, ab ibidem commanentibus semper & inuiola-
biliter observetur. Illud quoque ipsis firmiter stabilientes, quod
& ipsis & omnibus sue religionis & professionis a domino papa
Alex-

Alexandro pluribusque Romane sedis pontificibus indultum & concessum esse dinoscitur, videlicet ut de noualibus & de locis suo labore ipsisque impensis ad culturam redactis, nec non de ortis, animaliumque suorum nutrimentis, nemini decimas aliquas exoluant, sed hac sibi concessa gaudeant indulgentia. Institui-
mus etiam ut pretaxati provisor cenobii in vendendis vel emendis ecclesie rebus, siue in fororibus, siue in fuscipiendis conuersis, siue abbatisse consensu, conventusque consilio per se nullam habeat potestatem. Nec sine conventus consilio edificia vel erigat vel destruat, oblaciones quoque que ad manus sacerdotum offeruntur & que de remotis aut vicinis partibus ecclesie supra-
dicte deferuntur vel mittuntur.. in loco ad hec deputato, sub abbatisse, prepositi, & seniorum custodia reseruentur. Domus utensilia cum appendiciis sana scilicet & lacticiniis sub dominarum custodia teneantur. Abbatissa & conventus sine prepositi consilio in predictis nichil ordinet. Prepositus quoque sine illis nichil disponat. Obeunte autem abbatissa siue preposito non ibi quacun-
que subreptionis astucia vel violentia abbatissa, vel prepositus instituat, nisi quem, aut quam, conventus communi consensu, vel pars sanioris consilii secundum Dei timorem & beati Benedicti regulam elegerint. Statuimus etiam ut non nisi de illarum ordine abbas ab eodem conventu pro rigore ordinis conseruando, aut questionibus ad quas sibi uidebitur conventus non sufficere decidendis eligatur, & ille iuxta mandatum nostre institutionis non debet electioni in eum facte contradicere. Conuersi preposito, sorores vero abbatisse obedienciam promittant, & sine murmuracione secundum beati Benedicti regulam persoluant. Precipimus item, ne conuersi a predicto loco sine licencia debita exeuntes in aliquo locorum recipiantur. Quicumque igitur contra nostre constitutionis hanc paginam aliquo temerario ausu quod absit uenire attemptauerit, & ordinationem supra notatam sigilli nostri impressione munitam & corroboratam ullatenus infringere aut perturbare studuerit, indignacionem Dei omni-

potentis beatorum apostolorum Petri & Pauli perhenni dampnatus anathemate, auctoritate domini pape Celestini & nostra se incurfurum, nisi resipuerit, cognoscat. Acta sunt hec anno Dominice incarnationis millesimo centesimo nonagesimo sexto, Indictione quarta decima, domino Celestino apostolice sedis presidente, Henrico sexto Roman. imper. gloriosissimo imperium & regnum Sicilie feliciter gubernante. Anno quoque nostre electionis in Moguntinensem archiepiscopatum tricesimo sexto, exilii tricesimo secundo, reversionis vero quarto decimo, sub hiis testibus, LUPOLDO Wormacienfi & OTTONE Spirensi episcopis, THEOBALTO Schonaugie abbate, Henrico decano, Godefrido cantore, Prepositino scolastico, Rochardo cellerario, Ruchero, Emichone, & aliis quam pluribus majoris ecclesie Moguntin. canonicis, Sifrido in ecclesia beati Petri Moguntinensis, Geuinone in *Ra-vingesburch* prepositis, Henrico pastore in *Bacheraco*, Carolo fratre de *Himynrode*, Johanne preposito & Berta ejusdem loci abbatissa, ad quorum instantiam hec pagina conscripta est. Laicis vero, POPONE comite de *Werthem*, Wenero de *Brunishorn*, Godefrido Bernecothe, Henrico de *Milewalt*, Ansekno de *Waldecke*, Henrico de *Staleche* advocato, Mauricio & Ansfrido fratribus de *Dille*, Henrico de *Alfseim*, & aliis quam pluribus honestis & discretis.

Num. XIV.

Brunonis archiep. Trevir. donatio partis decimarum in villa Bachrecha congregationi S. Andreæ in Colonia facta an. MCXIX.

In nomine sancte & indiuidue Trinitatis Bruno Dei gratia
Treuirensis archiepiscopus. Si ei qui misericordiam non facit
iudicium sine misericordia debetur, non dubium est quin ei qui
misericordiam facit etiam a Deo remuneratore misericordia pre-
stetur. Vnde ego Bruno sancte Treuirensis ecclesie licet peccator

Ex auto-
grapho

N

archi-

archiepiscopus meis excessibus ualde necessariam iudicans misericordiam Dei paupertati cuiusdam congregationis que in honore sancti Andree apostoli in Colonia metropoli Deo deservit in his que mei iuris fuerant misericorditer subueni. Siquidem ecclesiam illorum in meo episcopatu in villa *Bachrecha* sitam de cuius decimis duos ante hac partes possederant in eorum potestatem plenius remisit, ita ut etiam de tercia parte que ipsius altaris presbiterum integre attinebat, a modo in augmentum prebende sue VI. marcas & dimidiam singulis annis ipso presbitero eos persolvente in ipso die nat. sancti Thome apostoli percipiant. Quod benigno assensu GODEFRIDI chorepiscopi mei nec non ejus decani Godescalci factum & corroboratum in presencia meorum tam clericorum quam laicorum nec non presente Colonienfis ecclesie prioratu, cuius eciam humilem pro fratribus illis petitionem fraterna caritate animadverti. Horum inquam omnium unanimi consensu hanc traditionem banno meo firmavi & in eternum memoriale cartam presentem inde conscribi & sigilli mei impressione insigniri procuravi, adhibitis testibus quorum hec nomina sunt. Clerici. Rambertus prepositus, Godefridus chorepiscopus, Bruno Confluentie prepositus, Markuardus capellanus, Witego, Henricus, Ernest, Laici. WALKRAM comes de *Arlon*, REINBALD de *Isenburg*, FOLKO de *Madelberk*. Item de familia episcopi, Lodewik, Godebrecht, Guntram, Boimund. Horum etiam testimonio determinatum est, ut ipse altaris presbiter tertiam partem episcopalis sive chorepiscopalis seruitii, fratres vero duas partes consueto ordine persolvant. Hanc traditionem tam rationabilem quam caritate plenam si quis temerarius siveque ipseus immemor infringere vel minima in parte labefactare temptaverit, sciat peccatum ad mortem se committere, sciat se inextricabilem anathematis sententiam Deique & omnium sanctorum eius maledictionem nisi cito resipuerit incurrere. Anno Dominice incarnationis MCXVIII. Indictione XII.

Num. XV.

Heinrici archiep. Colon. tabulae foederis cum Palatino Rheni comite et cum marchione Badensi adversus ducem Limburgensem initi an. MCCXXX.

H. Dei gracia sancte Colon. ecclesie archiepiscopus omnibus ad quos presens scriptum peruenerit salutem in Domino. Expediit ut gesta negotiorum scriptis commendentur quum eis inspectis oblivioni tradita memorie restaurantur. Hinc est quod notum facimus vniversis. quod cum contra nos & ducem de *Lymberg* guerra moueretur. uolentes fidelem nostrum Palatinum comitem *Rheni* & marchionem de *Bade* mediantibus de *Seyne*. de *Euersteyn*. de *Spanheim*. de *Hofstaden* & *Castele*. comitibus in auxilium nostrum trahere. ipsi vice nostra sic conuenerunt quod predictis comiti Palatino & marchioni infra festum natiuitatis Domini proxime uenturum M. CC. marcas dabimus & consilio ipsorum CC. Quod si forte medio tempore prelibata pecunia soluta non fuerit eisdem redditus ecclesie Colonienf. in *Bacharaco* in *Dytbach* in *Guntirsblum* & in *Brizzenheim* cum omnibus eisdem bonis attentibus pro summa predicte pecunie ipsis erunt in pignori. Debent autem proventus predictorum huius anni per omnia in eisdem bonis usque ad nativit. Domini permanere. ut si forte predicta pecunia infra idem tempus ipsis fuerit perfoluta quod ex tunc nobis sint absoluti tam redditus quam proventus. Si autem perfoluta non fuerit. proventus reservati eis integre cedent. & redditus supra dictos pro pignore M. CCCC. marcarum ipsi & consilium eorum habebunt, quousque ipsos pro summa pretaxata tempore congruo & consueto a eis absoluerimus. Si autem adeo deuotos nobis & auxiliares predictos Palatinum et marchionem inuenerimus. quod castrum *Turum* infra festum natiuitatis Domini eos rehabere fecerimus redditus nostri & proventus ab eis precise sunt absoluti pro M. CC. marcis. sed nos consilio ipsorum

Ex auto-
grapho

ducentas marcas fumus daturi. vel villa *Brizzenheim* pro eadem summa remanebit obligata. Adjecerunt & mediatores nostri comites prenominati. quod si castrum *Turum* eis redditum non fuerit, quandocumque ad civitatem *Bobarde* sine dolo ad quatuor septimanas nos citauerint coram domino nostro rege ipsis de eodem castro secundum sententiam nobilium conprouincialium iusticiam faciemus. Si autem dominus rex ipsi iudicio interesse non potuerit vel forte noluerit, tunc eadem causa coram archiepiscopo Trevirensi sicut coram rege esset terminanda decidetur. Quod si forte iuri non paruerimus. ipsi Palatinus & marchio in auxilium nostrum non sunt cessuri et tamen redditus predictos quousque iuri steterimus tenebunt obligatos. Cum autem a querimonia ipsorum totaliter nos extraxerimus. ipsi nobis coram eodem iudice ad omnem querimoniam nostram satisfacere tenentur. Debent etiam predicti Palatinus & marchio a data istarum litterarum ad mensem unum esse apud *Mosellam* cum CC. militibus in auxilium nostrum & ecclesie Coloniens. processuri. ibidem eos ad deducendum secundum quod nobis congruerit recipiemus. Quod si forte non uenerint vacabunt nobis prouentus cum redditibus suprascriptis ne forte permaneant per nostram renunciationem. Quamdiu autem gerra inter nos & ducem de *Lymberc* durauerit sepedicti Palatinus & marchio non cum numeri expressione militum in auxilium nostrum & ecclesie Colon. sunt processuri sed secundum quod decet ipsorum honestatem & fidelitatem. Vt autem hec firma maneat & inconuulsa presentem paginam sigillo nostro fecimus communiri. Huius rei testes sunt. Cunradus major prepositus & archidiaconus. Johannes prepositus Bunnensis. Arnoldus prepositus sancti Gereonis. HEYNRICUS comes *Seymensis*. EVERHARDUS comes de *Euerstein*. JOHANNES comes de *Spanheim*. LOTH. comes de *Hostaden*. HEYNRICUS comes de *Kaslele*. CONRADUS comes *Siluester*. GERARDUS comes *Hirfutus*. GODEFRIDUS de *Bikenbach*. Christianus de *Blankenb.* Heynricus de Cimiterio. Dythardus de *Paffendorp*. Hermannus Flecke
de

de *Are*. Philippus de *Schonecke*. Gyfilbertus de *Brunshorn*. Cunradus Pincerna de *Clyngilberc*. Albertus de *Roswach*. Herbor-
 dus scultetus de *Oppenheim*. Ludolfus scultetus de *Frankenvort*.
 Dapiferi de *Alzei*. Bentrinc & frater ejus Cunradus de *Lycensten*.
 Hertwicus de *Hyrzberch*. Kindelin de *Spanheim*. Rudenger de *Ensin-
 chem*. Craht scultetus de *Dytbach*. Wigandus scultetus de *Bobarden*.
 Hermannus advocatus Col. Hermannus marscalcus. Theodericus
 dapifer. Franco pincerna. Godefridus camerarius & alii quam
 plures. Acta sunt hec anno Domini millesimo CC. XXX. in die
 beati Seuerini.

Num. XVI.

*Litterae emtionis castri et oppidi Cube cum jure patronatus in
 Wissen et bonis in Ulversheim an. MCCLXXVII.*

LUDOWICUS Dei gratia Comes Palatinus Reni, Dux Bawarie,
 notum facimus — quod a nobili viro, PHILIPPO de *Falkenstein*,
 imperialis aule camerario, castrum *Cube* cum opido sub castro —
 & iure patronatus ecclesie in *Wissen* — pro duobus millibus mar-
 carum & centum marcis Aquensium denariorum — emimus.
 Item CC marcas in promptu sibi dedimus, pro quibus omne ius
 proprietatis & hereditatis in villa *Ulversheim*, sita apud *Alzeiam* —
 per manum & consensum uxoris sue Gisele, consanguinee nostre
 tradidit nobis — que bona postmodum sibi & predictae uxori
 sue — pro castrali feudo contulimus — Testes Albertus prepo-
 situs *Ibenstadenfis*. Bertoldus de *Wincolhoven*, canonicus Aquensis.
 OTTO de *Bickenbach*. WINHARDUS de *Rohrbach*. PHILIPPUS Da-
 pifer de *Alzeia*. Heilmannus Burgravius de *Wachenheim*. Heinri-
 cus de *Gerhardstein*. Zacharias de *Minnenbach*. Henricus advo-
 catus in *Heidelberg*. Datum *Wormatie* anno Domini MCCLXXVII,
 III id. Aprilis.

Num. XVII.

*Johannis comitis de Spanheim charta libertatis pro monasterio
Ravengirsburg an. MCCXXXIX.*

NOS JOANNES Dei gratia comes de *Spanheim* ad omnium & singulorum tam modernorum quam posterorum notitiam cupimus pervenire, quod cum curtis & bona S. Christophori monasterii in *Ravengirsburg* in villa nostra *Einkirch* & terminis ejus sita, omnia & singula, fungantur speciali prerogativa libertatis, ita quod etiam nobis & nostris heredibus universitati quoque ville nostre *Einkirch* predictæ seu cuicumque alteri nihil juris seu potestatis ullo modo competit in eisdem, nec non in eorum incrementis, emolumentis & proventibus universis ac in dicte curtis hospitii, incolinis pro tempore existentibus, jumentis, vecturis, ac rebus aliis quibuscunque, eo quod eadem curtis & bona apud *Reille* sita dicti monasterii etiam existentia, pari quidem jure & libertate fulta de manu gloriosi comitis **BERTHOLDI** pie memorie ad ipsum monasterium ab illo dignoscuntur jure liberrimo tradita & translata, imo etiam jure pleno sibi salvo tam in aquis & pascuis quam in viis & inviis, silvis & nemoribus villarum earundem quoad omnem utilitatem curtium & bonorum prefatorum, sicut non solum per nos scimus, sed & ex probatorum virorum infra scriptorum testimonio accepimus fide digno. Nos attendentes, qui monasteria non construnt, sed tamen pro posse ea fovent & promovent, eos participes fieri omnium bonorum operum, que inibi peraguntur, ne contra jus & libertatem hujusmodi per aliquem hominum in posterum valeat occasio inveniri, prefatis religiosi ejusd. monasterii juri ac libertati cautelam adhibere curantes, discreto viro **Henrico** perposito & conventui ipsius monasterii rogantibus, super jure ac libertate premissis, presentes literas dedimus nostri sigilli appensione firmatis, in testimonium omnium premissorum.

Nomi-

Nomina autem testium sunt hec. Retherus, Hermannus de *Ripa*. Volcherus. Eberhardus de *Odinbach*. Fridericus de *Dylle*. Hermannus Beheimer. Godefridus Grave. Hermannus Crobe, milites. Daniel pastor in *Einkirch*, Johannes Struphauer, Ingebrandus de *Kere*, Godefridus Templarius, Gozewinus dapifer noster, Henricus centurio in *Enkirch*, Thodericus Begenot, Godefridus & Johannes Molze, scabini in Enkerich.

Datum anno Domini millesimo ducentesimo trigesimo nono, in vigilia Simonis & Jude.

Num. XVIII.

*Ruperti regis Rom. literae de advocatia monasterii Ravengirsburg
an. MCCCCVIII.*

Wir RUPRECHT von Gottes gnaden Römischer könig zu allen zeiten mehrer des reichs bekennen vnd thun kund offenbar mit diesem brief als ein Pfalzgraf bei Rhein für vns vnd unsere erben der Pfalzgrafschaft bei Rhein. Als die vogtei zu *Ravengirsburg* vns vnd vnser lieben newen grafen GERHARDS von *Kirchberg*, seeligen gedächtnis ledig worden, vnd an vns vnd die fürgenant Pfalz gefallen ist, dieselb vorgemelt vogtei wir auch vor vns vnd unsere erben der Pfalzgrafschaft bei Rhein behalten wollen, das wir vnd die vorgemelte unsere erben den probst und convent des klosters *Ravengiersburg* bei ihren freyheiten, rechten und gewonheiten guädigl. verbleiben lassen sollen vnd wollen. undt sie auch dabei handhaben vnd beschirmen, ob sie jemand daran leidig oder beschweren wolten ohne gefahrde. Vrkund dis briefs versiegelt mit vnser Pfalz anhangenden insiegel. Dat. *Heidelberg* anno Domini millesimo quadringentesimo octavo. sabbatho post festum pentecostes regni vero nostri anno octavo.

Num. XIX.

Num. XIX.

*Henrici II imp. de sex mille DCLVI mansis abbatiæ s. Maximini
in beneficio acceptis an. MXXXIII.*

In nomine sanctæ & individuæ Trinitatis. HEINRICUS divina favente clementia. Romanorum imperator Augustus. quamvis antiquos terminos pretergredi fas non sit, & quamvis ab ecclesiasticis institutionibus & a paternis præjudiciis nulli sit licitum deviare. nostri tamen juris est præ cæteris id solum & speciale. ut unde fideles nostri infra regnum nostrum gravantur aut unde ecclesiæ Dei detrimentum magis quam commodum patiuntur. in melius semper commutare debeamus. idcirco fidelium nostrorum præsentium scilicet & futurorum sollertix notum fieri cupimus. qualiter nos ex abbatiæ s. Maximini quæ in suburbio Trevirorum sita est. ubi HARICHO venerabilis abbas præesse videtur. quasdam curtes & territoria. scilicet ad *sex milia sexcentos quinquaginta VI. mansos* a præfato abbate in beneficium accepimus. & his fidelibus nostris HEINRICO DUCI & EZZONI PALATINO COMITI nec non OTTONI COMITI. qui nihil a regno vel a nobis usque adhuc habere visi sunt. ea ratione beneficiavimus. ut quia predictus abbas jam senio confectus commode nobis domi militixque servire non poterat. ipsi & heredes eorum pro eodem abbate suisque successoribus curiam regalem petant & in expeditionem eant. Abbas vero sui que successores a curia regia & omni expeditione quemadmodum abbas de sancto Willibrordo omnino sint liberi. nisi in Mogunciensem sive Mittensem aut Coloniensem civitatem ad generale consilium sive colloquium aliqua magna necessitate cogente fuerint invitati. Et ne animæ nostræ detrimentum inde patiamur. si ea quæ a fidelibus Christi eidem sacratissimo loco collata sunt. nos injuste auferre videamur. timore Dei & amore justitiæ tacti nec non ARIBONIS Mogunciensis. & POPPONIS Trevirensis. ac PILGRIMI Coloniensis venerabilium archiepiscoporum

porum aliorumque fidelium nostrorum cohortatione commoniti, servitium quod nobis & quibusdam prædecessoribus nostris de eadem abbazia in secundo semper anno perolvebatur, pro eisdem bonis, & possessionibus, quæ inde abstulimus, Deo sanctoque Joanni evangelistæ & beato Maximino, cunctisque per eos inibi abbatibus in perpetuum ignoscendo indulgemus, & indulgendo ignoscimus, & ne quis successorum nostrorum regum vel imperatorum idem servitium in periculum animæ nostræ, ac suæ inde ulterius exigat, nisi ea bona, quæ non tam in nostrum quam in eorum servitium inde distraximus, ex integro reddat aut restituat, nostra imperiali auctoritate constituendo præcipimus & præcipiendo confirmamus. Præcipimus etiam atque interdiciamus prefato abbati, suisque successoribus in perpetuum, ne de reliquis curtibus sive bonis, quæ ad præbendas fratrum a nostris prædecessoribus regibus & imperatoribus & per nos etiam specialiter delegata sunt, alicui de majoribus sive liberis hominibus, aut alienæ familiæ vel alterius ecclesiæ quibuslibet servitoribus quidquam beneficiare presument, in his videlicet locis, *Prichina* quod in pago *Einriche* situm est, *Gunthereshusum*, quod in pago *Drechere* jacet, cum suis pertinentiis quæ ad saginationem fratrum & ad infirmorum curam pertinent, *Suabheim*, *Hefinesheim*, *Evernesheim*, *Bricinheim*, *Veildestein*, *Albuch*, *Bingin*, *Holzhusa*, *Sceringesfelt*, *Hukinesheim*, *Bukinheim*, *Alfontia*, *Apula*, *Furnivelt*, *Siemera*, *Mannendal*, *Narheim*, *Folemarsbach*, *Prubesderuod*, *Okesheim*, *Arnolfesberg*, *Meisbraht*, *Rateresdorf*, *Ebeno*, *Bikendorf*, *Liezmiha*, *Decima*, *Vallis*, *Burnacha*, *Hanevilire*, *Merold*, *Villa*, *Wimari* ecclesiæ, *Crusta*, *Sercranna*, *Luzelenkiricha*, *Vilare*, *Tavena*, *Bessiaco*, *Druhdeldinga*, *Murmiringa*, & in civitate Metensi & circum circa vineas domos & areolas, & in pago *Sallmgouue*, *Dinriche*, *Luolkurt*, *Bisanga*, item in pago *Muselensi* villa quæ vocatur *Lukestinga*, *Loavia*, & *Riuana*, & inter *Mosellam* & *Suram*, *Marchidilh*, & *Billiche*, & *Kriske*. Ex his ergo villis & eorum pertinentiis ut antea præcepimus, nullus audeat aliquid beneficiare alicui libero

vel alieno homini. sed liceat inde abbati suisque successoribus luminaria ecclesie restaurare. ædificia recuperare. & cætera quæ necessaria sunt fratribus procurare. quatinus pro pace & unitate ecclesie. & pro statu regni nostri & imperii ac successorum nostrorum misericordiam Domini eo valeant exorare liberius. quo ab expeditione pariter & a curia. nec non ab omni regali servitio hac nostra imperiali præceptione liberos eos & absolutos esse constituimus atque firmamus. Constituimus præterea hoc & hac nostra imperiali præceptione firmamus. ut si quis fortasse illorum fidelium nostrorum, aut filii filiorum suorum, quibus eadem bona & possessiones s. Joannis evangelistæ & s. Maximini in beneficium commodavimus. sine hærede fuerit defunctus, beneficium. quod ab eadem abbacia habere visus est. sub juramentum prefatorum sanctorum Dei & abbatis ipsius monasterii ac fratrum redeant & congregationem fratrum. nec non ad regale servitium. quantum abbas inde sine detrimento aliarum rerum æcclesie bene perficere possit. absque omni contradictione permaneat. addentes videlicet hoc & firmiter precipientes. ne de æcclesiis abbatie & de omnibus falicis decimationibus sive in sylvis sive in agris. quæ ad s. Maximinum pertinent. abbas nihil in alienam partem vertere vel prestare presumat & ut res monasterii melius defensare & adjuvare valeat. Advocatias omnes quæ ad s. Maximinum pertinent. cui velit dandi. cuique velit tollendi potestatem in perpetuum habeat. Et ut hæc nostræ imperialis authoritatis preceptio. pleniorum postmodum in Dei nomine habeat firmitatem. non solum hoc nostrum preceptum inde conscriptum manu propria subtus firmavimus. & sigilli nostri impressione insigniri jussimus. verum etiam ut firmiori auctoritate polleret. beatissimi patris nostri domini videlicet Benedicti. sedis apostolicæ præfulis sanctissimi privilegium inde conscriptum. et apostolica auctoritate corroboratum præfato cænobio obtinere meruimus. Ut si quod absit, aliquis successorum nostrorum regum vel imperatorum diabolica aviditate corruptus quidquam de
his,

his. quæ predicto monasterio pro tantis bonis. quæ inde abstulimus. ad quietem monachorum inibi Deo famulantium constitutum atque firmavimus. imminuere temptaverit abbas qui tunc ibi præesse videbitur & fratres libere apostolicam sedem appellent. & ad eam quasi ad matrem confugiant. ut ab ea sicuti dignum est. fulciti. aut ea quæ inde abstulimus bona s. Maximini recipiant. aut quod nos pro eisdem bonis ad illorum quietudinem eis indulgimus obtinere prevaleant.

Signum domini HEINRICI. Romanorum invictissimi imperatoris augusti.

GUNTHERUS Cancellarius vice ARIBONIS archicapellani recognovi.

Data II kal. decemb. indict. VI. anno Dominicæ incarnationis millesimo XXIII. anno vero domini secundi Heinrici regnantis XXIII. imperii autem X. Actum *Moguntie* in Dei nomine feliciter amen.

Num. XX.

*Litteræ foundationis abbatiæ Springirsbacensis
an. MCVII.*

In nomine sanctæ & individue Trinitatis BRUNO Dei gratia Treverensis æcclesiæ archiepiscopus. Omnibus tam futuris quam modo viventibus in Christo notum esse cupimus. qualiter quædam bonæ memoriæ femina BENIGNA nomine. bonis parentibus orta. mortuo cui nupserrat Rukero marito suo. ad æcclesiæ limina confugere. Deoque viduitatem suam dicare. cum omnibus quæ pro anima sua dare posset constituit. Itaque bonum ac Deo placitum cogitans locum solitarium proposito suo aptum eligere. cellam in episcopatu nostro in silva *Contel* (c) in loco

Ex autographo

O 2

loco

(c) *Contelwald* hodieque.

loco qui vocatur *Thermunt* in parte silvæ quæ sua erat licentia & permissione SIGEFRIIDI *Palatini comitis* ad honorem domini Salvatoris construxit. in qua clericos canonicos seculo abrenuntiantes quorum pars Deus est. secundum instituta regulæ a beato Augustino conscriptæ. locari voluit. quorum præcepto & consilio reliquum vitæ iuxta duceret & admissa corrigeret. Cum igitur rogatu ipsius ad consecrationem ejusdem cellæ venissemus. destinavit ea cum omnibus quæ illuc contulit. in præsentia Palatini comitis & omnium qui aderant æcclesiæ beati Petri Treveris contradere & subjectam facere. Quod ita factum est. Nam cum nos postea in villa *Altereja* pro nostris negotiis una cum nostris fidelibus videlicet ipso Palatino comite & aliis multis convenissemus. tradidit eandem cellam beato Petro per manum ejusdem domini sui *advocati* videlicet *æcclesiæ nostræ majoris*. quem etiam cellæ advocatum a nobis constitui rogavit. in præsentia RICHARDI fratris sui filiorumque suorum & filiarum maritorum nullo contradicente. nullo prohibente. Ut autem traditio ejus secundum leges seculares & ecclesiasticas rata semper esset & inconvulsa. *Treveris* eam in generali synodo nostra tercio confirmavit. ubi rursum tradidit eandem cellam ad altare beati Petri per manum sepe dicti Palatini comitis SIGEFRIIDI. astantibus & astipulantibus. RICHARDO fratre suo filiis & filiarum maritis. determinata donationis suæ conditione videlicet. ut in eo loco nullam habeat corepiscopus aliquis vel decanus tractandi negotii potestatem. sed si quid forte quod absit ortum fuerit quod a fratribus diffiniri non possit. ad episcopum referatur. Ipsi autem inter se abbatem libere eligant. & archiepiscopo Trevirensi si in gratia & communionem Romani pontificis fuerit consecrandum repræsentent. Nullus eis ab episcopo nisi juxta electionem ipsorum advocatus constituatur. Nullus ex hereditate advocatiam ejus loci querat nisi fratrum assensu peticio. Proinde hanc ejus traditionem tanta devotione factam & corroboratam. banno etiam nostro confirmatam. si quis quod tamen

men minime credimus. infringere. infirmare. immutare. vi vel arte aut aliquo malo ingenio voluerit. fiat ei sicut Judæ traditori. sicut Dathan & Abyron. Dispereat de terra memoria ejus. Cum judicatur exeat condemnatus. Comedat eum vermis qui non moritur. Urat eum ignis qui non extinguitur.

Acta sunt hæc *Treveris* anno Dominicæ incarnationis millesimo centesimo. VII. indictione XV. regnante HEINRICO Romanorum imperatore Vto anno regni ejus II^o episcopatus autem nostri Vito. in generali synodo testibus his. Ramberto majoris æcclesiæ nostræ præposito. Godefrido corepiscopo & præposito. Brunone archidiacono. Item Godefrido corepiscopo & præposito. Theoderico corepiscopo. capellanis. Marcuardo. Burcardo. Widegone. Sigebodone. Laicis liberis. SIGEFRIDO *Palatino Comite* per cujus manum hæc facta sunt. HEINRICO comite de *Lemburch*. WILELMO comite de *Lucelenburch*. THEODERICO de *Ara*. ADALBERTO de *Dille*. EMECHONE de *Smitheburch*. LUODOWICO de *Arinstein*. GERLACO de *Rumeresdorp*. ADELBERONE de *Dune*. HERIMANNO de *Virneburch*. CUNONE & ADELBERONE de *Mathelberch*. HESSONE de *Rittiche*. WIRICO de *Walecirt*. Ministerialibus nostris Luodouico. Gundolfo. Alwico. Ruodolfo. Item Ludowico. Friderico. Engelberto. Ministerialibus autem *Palatini comitis*. Richardo fratre ejusdem supra memoratæ mulieris. Godefrido filio ipsius. filiarum maritis. Dudechino. Theoderico. Wernero. Herimanno. Gifelberto. Wecelino. Richolfo. Meginhardo. Lithmaro. Baldewino. Cuonrado. Heinrico. Item Wernero & aliis quam plurimis laicis & clericis astantibus & constipulantibus.

Num. XXI.

*Wilhelmus comes Palat. Rheni varia prædia donat abbatiæ
Springiersbacensi an. MCXXXVI.*

In nomine sanctæ & individuæ Trinitatis. Notum esse cupimus tam præsentibus quam futuris Christi fidelibus. quod ego

Ex autographo

WILHELMUS Dei gratia *Palatinus comes* recogitans ex pluribus quæ mihi ex superhabundanti eadem Dei gratia in præfenti vita contulit qualiter de futuræ vitæ bonis mihi aliquid compararem pauperes spiritu qui in hoc seculo nichil habere cupiunt, ut Christum lucrifaciant, manutenere, & aliquid de meis ad consolationem & sustentationem eis dare decrevi, ut ipsi me in æternis recipiant tabernaculis, recompensatione utique felici. Itaque canonicis regularibus sanctæ Mariæ de *Sprenkirsbach* qui mihi familiari quadam karitate juncti semper fuerunt, quippe quorum opinio velut bonus Christi odor late spargitur pro eorum devotione ac benivolentia benefacere & respondere eorum karitati congruum duxi, quatinus ad ea quæ sibi commoda a me petebant pium, & sine contradictione assensum eis preberem. Ergo prompto animo concessi prædictæ ecclesiæ & fratribus ibidem Deo fervientibus quandam partem nemoris *Contel* ipsi loco adjacentem, quæ his terminis concluditur in longitudine a fonte *Elverichsburnen* usque ad agros supra nominatæ æcclesiæ procedens, in latitudine ex transverso a rivulo *Sprenkirsbach* usque ad rivulum *Vilirsbach*, cum silvis agris & omnibus sibi appendiciis. Præterea fundos tres scilicet curtes antedictorum fratrum ab omni placito & exactione advocati sive villici vel aliquorum officialium ab hinc & in omne tempus absolvimus, ut nulli quicquam nisi abbati soli & fratribus habeant respondere, quarum una sita est in villa *Cröve* ubi etiam capella fundata & consecrata est, aliæ duæ in villa *Rile*, una itidem juxta ecclesiam locata, altera in extremo villæ superius ubi mansio prædictorum fratrum frequentior existit. Super hæc etiam theloneum in castro meo *Cuchemo* eis remisi, ut quicquid naves eorum deferunt vel afferunt, quod utilitatibus vel necessitatibus eorum competat, cum omni quiete eant & redeant & a nemine quicquam gravedinis sentiant. Igitur ut hæc supra scripta traditio nostra firma & stabilis, tranquilla & quieta consistat, super altare beatæ Mariæ in supra nominato loco manu propria ante taxata dedi, & testamento hujus kartæ sigillo nostro

stro signatæ confirmavi. quatinus si quis pravo ingenio aliquid ex supradictis immutare temptaverit. maledictione æterna dampnetur. Hujus rei testes sunt Wernerus præpositus de *Cürpene*. Everwinus sacerdos de *Cröve*. Heinricus de *Cloteno*. Liberi. FRIDERCUS comes de *Vienna*. WIRICUS de *Arlon*. Ministeriales. RICHARDUS de *Duna* & filii ejus. Heinricus & fratres ejus de *Ulmna*. Karfilius de *Carpene*. Eppo de *Kuchemo*. Rudolfus & filius Mainardus. Hoc autem factum est anno Dominicæ incarnationis M.C.XXX.VI. indictione XIII. regnante LUOTHARIO Romanorum imperatore. Augusto. regni ejus anno. XI. imperii III. pontificatus ALBERONIS venerabilis Trevirorum archiepiscopi anno V.

Num. XXII.

Albero archiepiscopus Trevir. investituram ecclesie in Keimetam, quam Wilhelmus Palatinus comes habuerat, Ricardo abbati Sprenkirsbac. confert an. MCXLII.

In nomine sanctæ & individue Trinitatis. Ego ALBERO Dei gratia Trevirorum dictus archiepiscopus apostolice sedis legatus dilecto filio RICHARDO abbati de *Sprenkirsbach* & fratribus ibi secundum regulam beati Augustini degentibus in perpetuum. Ad sacerdotalis officii difficilem curam ordinatione divina vocati. quia onus solis humeris nostris vix ferendum accepimus. conveniens arbitrati sumus ut hii quos in parte sollicitudinis nostræ pietas divina nobis concessit. sicut laboris. ita & consolationis participes existant. Ea propter omnium tam futurorum quam præsentium fidelium universitatem nosse cupimus. quod investituram ecclesie de *Keimetam*. quam in manu nostra mortuo WILLEHELMO *Palatino comite* liberam habuimus. dilecto filio nostro Richardo abbati de *Sprenkirsbach* & successoribus suis & ecclesie illi concessimus &c. &c.

Ex auto-
grapho

Acta

Acta sunt hæc *Treveri* in generali synodo anno Dominicæ incarnationis M.C.XLII. indictione V. epactis XXII. concur. III. anno archiepiscopatus domini Alberonis XI. Testes hujus actionis sunt, GODEFRIDUS majoris æcclesiæ præpositus, FOLMARUS ejusd. æcclesiæ decanus, archidiaconi, Arnoldus, Alexander, Bruno, CUNRADUS præpositus S. Paulini, Bucco præp. S. Castoris, Hilinus mag. scolar, Henricus cantor, abbates, GODEFRIDUS abbas Prumiensis, BERTOLDUS abbas S. Eucharii, GISELBERTUS abbas de *Lacu*, STEPHANUS abbas de *Methelach*, Liberi homines, WALRAUEN, comes de *Arlon*, FRIDERICUS comes de *Vienna*, EUERARDUS de *Steine*, SIGEFRIDUS de *Isenburch*, HEINRICUS de *Karpena*, WALTERUS de *Manderscheid*, Ministeriales, Erpho, Fridericus, Engelbertus, Wikardus, Heimo, Gisbertus.

Num. XXIII.

Conradus III rex Rom. possessiones & jura monasterii Sprenkirsbacensis confirmat an. MCXXIV.

Ex auto-
grapho

In nomine sanctæ & individuæ Trinitatis, CUNRADUS divina favente clementia Romanorum rex secundus, Justitiæ definitio est constantem ac perpetuam habere voluntatem tribuendi unicuique quod sibi jure competit, quam cum omne hominum genus colere semper & exercere oporteat, præcipue tamen regiæ dignitati convenit, talem animi habitum immutabiliter induere & eam humanæ societatis portionem singulari protectionis gratia defendere, quæ sprete mundi hujus proprietaria possessione legit sub regulari instituto communem vitam ducendo, terram viventium possidere. Proinde fidelium nostrorum tam futuræ quam præsentis ætatis industriæ notum esse volumus, quod veniens ad nos RICHARDUS venerabilis abbas monasterii *Sprenkirsbach* dicti, quod monasterium mater ejusdem abbatis BENIGNA nomi-

nomine. (d) in propria hæreditatis suæ possessione ædificare coepit. & ad Trevirenses episcopatum ex consensu SIGIFRIDI *Palatini comitis* cuius ministerialis erat. sine ulla census vel hujuslibet. a nostra serenitate interventu domni WIBALDI venerabilis *Stabulensis ecclesiæ* obtinuit. quatenus idem monasterium cum suis pertinentiis. sub nostræ. & omnium successorum nostrorum. regum videlicet seu imperatorum ditione. ac speciali protectione accipere. & collatas ibidem possessiones regie majestatis autoritate confirmare. atque autentica (*sic*) præcepti nostri pagina communire dignemur. Quorum piam ac religiosam petitionem clementer admittentes. eundem locum *Sprenkirsbach*. cum suo ambitu acceptis limitibus sub regie sublimitatis manu. & defensione in omne tempus stabilimus. ita scilicet ut nullus archiepiscopus. nullus episcopus. nullus dux aut comes. seu vicecomes. nulla ecclesiasticæ secularisve dignitatis persona. eundem locum hospitationibus vel exactionibus inquietare. vel molestare præsumat. sed pace perpetua & omnimoda libertate ad serviendum Deo perhenniter ejusdem loci habitatores fruantur. Quod eo a nobis etiam præter regni excellentiam. firmioris rationis constantia statuitur. Quod defuncto bonæ memoriæ WILLELMO *Palatino Comite*. omnia ejus allodia justis modis in regni proprietatem jure devenerunt. Eam igitur partem nemoris *Contel* præfato monasterio adjacentis. quam prædictus Willelmus Palatinus comes ibidem contulit. id est in longitudine a fonte *Elverichsburnen*. usque ad agros supra nominatæ æcclesiæ pertinentem. in latitudine autem ex transverso. a rivulo *Sprenkirsbach* usque ad rivulum *Vilirsbach*. cum silvis. agris. & omnibus utilitatibus. acquisitis. uel acquirendis memoratæ æcclesiæ confirmamus. Præterea fundos tres. quos Palatinus manuscripto suo ab omni placito. sive servitio & exactione advocatorum vel

P

vil-

(d) Addit his verbis Fridericus imp. in diplomate, quo hæc confirmavit an. 1171, *Et presentis abbatis GODEFRIDI avia.*

villici. aut publicorum officialium penitus emancipavit. scilicet curtem unam in villa *Crovia*. cum capella quæ ibidem ædificata est. & alias duas in villa *Rile*. unam juxta æcclesiam. alteram in extremo villæ sitam. sub plenæ libertatis ut præscriptum est immunitate. ab omnium hominum dominio & inquietatione absolvimus. Insuper theloneum quod in castello *Cochma* eadem constitutione præfatis fratribus remissum est. eis perpetua donatione remittimus. ut naves jam sæpe dicto monasterio pertinentes. & res fratrum. vel victualia vehentes. nullum in descensu vel ascensu fluminis seu ripæ theloneum aut publicam sive privatam pensionem persolvant. Porro universa quæ eidem venerabili loco hactenus votis fidelium contradita. vel deinceps justis modis tradenda sunt. pari defensionis & patrocinii privilegio communimus. agros videlicet quos prædictus Palatinus in mortis suæ articulo pro animæ suæ remedio largitus est in villa *Bagnuel* (e) dicta. in descensu usque ad agros æcclesiæ. vineas & agros in villa *Crovia*. vineas in *Respa* (f). in *Traventresbach* (g) curtem unam. agros. vineas. prata. in *Enkerka* vineas. in *Borga* curtem. agros. vineas & prata. in solitudine super *Mosellam*. in loco qui dicitur *Molun* agros. vineas. cum exitibus & ingressibus suis. in *Rila* vineas & agros. in *Pordreka* (h) curtem unam & vineas. & agros. in *Preththal*. (i) in *Kemetam* vineas. in *Speia*. (k) domum & vineas. in *Biscovesalven* (l) vineas. apud *sanctam Aldegum-*

(e) Hod. Bengel.

(f) Rispach.

(g) Trarbacum ad Mosellam.

(h) Pünderich.

(i) Bridel.

(k) Spey infra Merl.

(l) Alf.

degundem domum & vineas. in *Bremba*. in *Nogera*. (m) vineas. in *Clottena* domum, agros & vineas. in *Ulkebach* domum, cum vineis, agris, pratis. in *Witelika* domum, agros, prata, & vineas. in *Novigento* (n) vineas. in *Alflo* (o) curtem, agros, molendina duo, sylvas, prata, in *Grammerode* curtem, agros, prata, molendinum unum & silvam. in *Wenkela* curtem, agros, & prata, & molendinum unum, & silvam. in loco *Scheida* curtem cum agris, pratis. in loco *Huffa* curtem cum agris pratis. in *Dochnwilre* curtem, agros & prata. in *Huneredorf* mansos perfolventes, XIII. solidos Colonienſium denariorum, & molendinum unum. in *Rora* curtem, agros & prata. in *Lorzebura* curtem, agros & prata. in loco *Sumunt* curtem & agros. in loco *Werwis* domum, agros & prata. in *Othinga* quæ ibidem possidere videntur. Hæc omnia quæ supra scripta sunt, & cuncta quæ postmodum legitimis rationibus fratres sæpe dicti monasterii Sprengesbach acquirere quarumcumque personarum donatione cum juris suffragio poterunt. in nostrum videlicet regum & imperatorum patrocinium in omne tempus accipimus. nec liceat alicujus conditionis personæ in villis, vel locis ubi possessiones habuerint, introitus vel exitus interdiceri, nec aquam vel silvam communem, vel pascua, sive publicum rerum usum ullatenus prohibere, nec transitum, nec pontaticum ab ipsis, vel ab ipsorum rebus exigere, sed sub regis tuitionis beneficio quietam eis vitam cum omni libertatis prærogativa liceat agere. Et ut hæc omni deinceps tempore rata & inconcussa permaneant, hanc cartam inde conscriptam sigilli nostri impressione insigniri jussimus, manuque propria ut infra apparet, corroboravimus, & testes qui præsentés aderant, subnotari fecimus, quorum nomina hæc sunt. HERI-

P 2

MANNUS

(m) Neff hodie.

(n) Noviant vulgo Negent.

(o) Affien prope Lutzerad.

MANNUS *Palatinus comes*. ADELBERTUS marchio de *Saxonia*. GEVEHARDUS comes de *Sulzebach*. GODEFRIDUS com. de *Spanheim*. Comes OTTO de *Rinecka* ejusque confanguinei OTTO & OTHALRICUS de *Ara*. Comes HERIM. de *Verneburgh*. ROBERTUS de *Lurenborch*. REIMBOLDUS de *Isenbourch*. Ministeriales regni. Henricus de *Ulmene*. & frater ejus Rodulfus. Johannes de *Nentersbourch*. & frater eius Wernerus. Johannes de *Evernacha*. Johannes de *Cochma*. Garfilius & Nicolaus de *Cherpena*. Conradus de *Popardia* & alii quam plures.

Signum domini CUONRADI Romanorum regis secundi. Ego ARNOLDUS cancellarius vice HEINRICI Moguntini archiepiscopi & archicancellarii recognovi. Anno Dominicæ incarnat. M. C. XLIII. indictione VI. regnante Cuonrado Romanorum rege secundo. anno vero regni ejus VI. Data apud *Cochmam*. kal. Augusti in Christo feliciter amen.

Num. XXIV.

Conradus III rex confirmat concambium factum inter Arnoldum archiep. Colon. et Richardum abbatem Sprengirsbac.

Ex auto-
grapho

In nomine sanctæ & individuæ Trinitatis. CUONRADUS divina favente clementia Romanorum rex secundus. Ad regis clementiæ munificentiam pertinet. iustis religiosorum petitionibus exauditionis aurem pie accomodare. Quo circa nouerit omnium tam futuræ quam presentis fidelium nostrorum ætatis industria quod nos petitione venerabilis abbatis RICHARDI de *Sprengirsbach* atque interventu WIBALDI venerabilis Stabulensis abbatis concessimus. & presentis edicto paginæ confirmauimus quandam comutationem & concambium quam fecit predictus Richardus abbas cum ARNOLDO uenerabili Colonienfi archiepiscopo. per manum reverendi Trevirensis archiepiscopi ALBERONIS. Sunt autem he possessiones. In vicinia castri *Cuchemo* sita est villa nomine *Sele*. pertinens ad ecclesiam Coloniensem quae est beneficium dni RE-

GEN-

GENBALDI de *Ifenburch* ab archiepiscopo Coloniensi, iuxta quam uillam est quidam mons nomen habens *Soch*, qui a media quadam rupe in longitudine usque ad summum mōntis, & in descensu usque ad riuum penitus incultus fuit. Quem montem prefatus abbas Richardus et fratres sui de Sprenchirsbach, per manum archiepiscopi sui Alberonis ut predictum est, per concambium culturarum uinearum quæ sitæ erant iuxta supradictam *Sele* cum domino archiepiscopo Coloniense Arnolde ecclesiæ Sprenchirsbacensi mancipauerat, presente & consensum prebente domino REGENBALDO de *Ifenburch*, qui hoc in feodo habebat, conniuentibus etiam Duodechino de *Cunch*, cuius itidem beneficium fuit a domino Regenbaldo & item Theoderico de *Wazenacho*, qui tercio loco illud a Duodechino possederat, Quod ut prædictum est auctoritate regia confirmantes, bannum super predictum montem consentiente Johanne ministeriali nostro de *Cuchemo* qui in beneficio habebat, prenominate ecclesiæ tradidimus, Vt autem huius nostræ donationis siue traditionis pagina firma & inconuulsa permaneat, sigilli nostri impressione eam insigniri iussimus manuque propria ut infra apparet corroborantes, qui presentes aderant testes, subter notari fecimus, Quorum nomina hæc sunt. ALBERO Treuirensis archiepiscopus, ARNOLDUS Coloniensis archiepiscopus, HEINRICUS Leod, episcopus, HERIMANNUS *Palatinus comes de Reno, et frater suus* HEINRICUS de *Caceneleboge*, ROBERTUS comes de *Lurenburch*, HEINRICUS comes de *Lemburch* & frater suus comes WALERANNUS, OTTO comes de *Rinecha*, REINALDUS comes de *Bar*, HEINRICUS comes de *Saines*, REIMBALDUS de *Ifenburch* & frater suus GERLACHUS, et cæteri quam plures.

Signum domini CUONRADI Romanorum
secundi regis inuictissimi.

Ego ARNOLDUS cancellarius vice HEIN-
RICI Moguntini archiepiscopi & archi-
cancellarii recognoui.

Num. XXV.

*Friderici I imp. confirmatio diplomatis Conradi regis
an. MCLXXI.*

Ex auto-
grapho

In nomine sancte & individue Trinitatis FRIDERICUS divina favente clementia Romanorum imperator Augustus.... imperatorie pietatis animum ad ecclesiam de *Sprenkirsbach* clementer advertentes. privilegium quod predecessor noster felicitis memorie rex Cunradus eidem ecclesie contulit reformamus...

(Sequitur diploma superius Conradi III)

Testes presentes aderant ARNOLDUS Treverensis archiepiscopus. PHILIPPUS Col. archiep. GODEFRIDUS Traject. ep. . . . BERTOLDUS dux de *Ceringen*. EMECHO comes de *Lininge*. EVERHARDUS comes de *Seine*. UDELRICUS comes de *Nureberg*. et alii quam plures.

Acta sunt hæc an. M. C. LXXI. Ind. IIII. Dat. *Colonie* VIII. kal. Julii.

Num. XXVI.

*Henricus VI imp. privilegium Conradi III et possessiones Springirsbac.
monasterii alias confirmat an. MCXCIII.*

Ex auto-
grapho

In nomine sancte & individue Trinitatis HENRICUS Divina favente clementia Romanorum imperator Augustus..... Imperatorie pietatis animum ad ecclesiam de *Sprenkirsbach* clementer advertentes. privilegium quod predecessor noster felicitis memorie rex Cunradus eidem ecclesie contulit. reformamus. et auctoritate nostra sibi confirmamus. . .

(Sequitur privilegium Conradi)

Preter hec etiam imperiali auctoritate confirmamus eidem ecclesie. in *Cumisberch* curtem unam & molendinum unum. in *Steguenach* curtem unam. in *Sadewilre* curtem unam. in *Wolmerode* & *Waguenhusen* curtem unam. in *Drucesberch* curtem unam.

in

in *Prenke* curtem unam. in *Struna & Scheizcewilre* agros. prata & mancipia. in *Mulechen* curtem unam & molendinum unum. in *Hunteim* census quos ibi possidere noscuntur. Hec omnia quæ supra scripta sunt. . . in nostrum videlicet regum & imperatorum patrocinium in omne tempus accipimus. . . .

Testes qui presentes aderant. subnotari fecimus. quorum nomina hec sunt. JOHANNES Treverensis archiep. BERTRANNUS Mettensis episcopus. HENRICUS Wormaciensis episcopus. CUNRADUS decanus Aquensis. WILLEMUS decanus Treverensis. CONRADUS comes Palatinus de Reno. ALBERTUS comes de *Dasborch*. GERARDUS comes de *Lon*. EMMECHO comes de *Liningue*. THEODERICUS comes de *Hofstade*. ULRICUS comes de *Nurberch*. GERARDUS comes de *Are*. ROBERTUS de *Durne*. CUNO de *Mincemberch*. MARCHUARDUS dapifer. SIFRIDUS marescalcus. HERMANNUS de *Numage*. HENRICUS de *Dune*. FRIDERICUS de *Merla*. FULCHNANDUS de *Leja*. Garfirijs & Nicholaus de *Arraz*. Rodulphus de *Ponte*. Et alii quam plures.

Signum domini HENRICI sexti Romanorum invictissimi.

Acta sunt hec anno Dominice incarnationis. M. C. XC. III. Indictione XI. regnante domino Henrico sexto Romanorum imperatore gloriosissimo anno regni ejus XXIII. Imperii vero III. Datum apud *Bopardiam* III. kl. Maii.

Num. XXVII.

*Conradi comitis Palat. de Rheno compositio litis inter canonicos Sprengirsbac. et Godefridum comitem de Spanheim
an. MCLXXXIII.*

In nomine sanctæ & individuae Trinitatis. Ego CONRADUS Palatinus comes de Reno recognoscens administrationis nostræ officium, quod divino instinctu suscepimus agendum, pauperes videlicet Christi quoscumque ab incurfibus malignorum defendere & protegere

Ex autographo

tegere materiali gladio, quem ferimus &c. Speciali affectione in fratres canonicos Springersbacensis ecclesiæ succensî, prædictæ ecclesiæ utilitatibus, & si, quod absit, molestum ingestum aliquid vel incommodum fuerit, in ipsorum defensione nos totos exponere non pigebit pro animæ nostræ saluatione, quam promereri speramus, ipsorum suffragantibus meritis & orationibus. Ergo notum esse volumus tam præsentibus quam posteris, quod fratres prescriptæ ecclesiæ curtem quandam in villa *Travene* iustissime possidentes infestationes injurias a GODEFRIDO comite de *Spanheim* sustinentes pro eo tantum quod eiusdem curtis quædam bona ipsius advocatiæ terminis includuntur. Qui tantarum iniuriarum causas sæpius ad aures nostras afferentes nos pro ipsis sollicitaverunt; quibus condolentes eundem comitem & filios & omnes parentes injustitiis consentientes & de uno eodemque ubique fugentes asseruimus, & ipsos ut fratribus pro justo & æquo responderent monuimus. Cum itaque causis utrimque in sententia diffinitionis contendentibus multorum prudentium nobiscum essentium meditatio laboraret, in hoc tandem convenire visum est placito, ut videlicet fratres prememorati licet secus iustum agnoscant, pro deteriori malo vitando & ne ecclesia de occasione huius ulterius fluctuaret, & quod in furculum jam exortum fuerat grassaret in arborem, ipsi comiti & filiis suis XXV. marcas pro omnimoda curtis ejusdem & omnium ad ipsam pertinentium - - - - libertate donarunt &c.

Acta sunt hec *Cardoni* anno Dominice incarnat. M. C. LXXXIII. regnante FRIDERICO imperatore, Trevirensis ecclesiæ ARNOLDO archiepiscopo, ipso presente predicto comite GODEFRIDO de *Spanheim* & filiis suis presentibus. His testibus clericis, Brunone - - - Stephano decano, Rudengero magistro scholarum, Burchardo - - - Laicis. GERLACO comite de *Veldenze*. Dominis HENRICO, SIMONE, LUDOVICO de *Spanheim* - - - HENRICO de *Dicka*. Ministerialibus his Theoderico de *Clotene*, Joanne de *Dalheim*, Richardo de *Duna*,
Petro

Petro de *Marceto* ----- Henrico, Cunrado, Ebbone de *Dals*
Ulrico de *Turne*, Siberto de *Cardene* & aliis multis.

Num. XXVIII.

*Henrici comitis Palat. Rheni literae foundationis monasterii ad
Lacum an. MXCIII.*

In nomine sancte & individue Trinitatis. Ego HEINRICUS Dei gratia Comes Palatinus Rheni. & Dominus de Lacu. Ad muniendam quietem humilium spiritu. notum facimus cunctis Christi nostrique fidelibus. tam futuris quam presentibus. quod cum absque liberis essem. annuente & cooperante uxore mea ADLEIDE. pro remedio anime mee & eterne vite consecutione. in patrimonio meo scilicet *Lache*. in honore beate Dei genitricis Marie sanctique Nycolai. monasterium regule monastice cultoribus incolendum fundavi. propriisque bonis dotavi. sub presentia & cognitione domini HEILBERTI venerabilis Trevirorum archiepiscopi. Advocatum vero non alium quam me ipsum quamdiu vixero huic cenobio constituo. Post mortem vero meam quem fratres prefati monasterii. sive ex privignis meis. sive in provintia viribus & benignitate. sed & subveniendi oportunitate magis idoneum previderint. eiusdem monasterii familiis & possessionibus preficiatur advocatus, quod dicitur *dinchoit*. si tamen hoc decretum & subscriptum se observaturum esse promiserit. videlicet si bona ecclesie viriliter tueri & familiam ejus clementer & humane tractare voluerit. Nouerit itaque omnino sibi observandum ne advocatiam. vel conjugii in dotem. vel alicui in beneficium dare presumat. nec alium pro se substituatur. cum sciat in huius honoris se hæreditario iure non contingere. sed hanc provisionem pro remedio anime sue ad tutelam monasterii de manu abbatis se suscipere. Preterea nec aliquando in bonis ecclesie hospitando ecclesiam vel familiam ejus gravet. nec injusta servitia ab ea neque

Ex auto-
graphie

Q

violen-

violentas exactiones, quas precarias vocant aliquando exigat. In cuius advocati negotio, non alius minister neque vicarius neque subadvocatus preerit, nisi qui villicus abbatis fuerit. Nunquam ad publicum placitum confidebit, nisi a fratribus si res ita poposcerit invitatus fuerit. Cum invitatus venerit, serviatorei quod & honori eius sit congruum & pati possit ecclesia, ne vel sumptuum eius vel comitatus nimietate contristetur. Ita vero agat & tam pium tam modestum, tamque benignum fratribus & familiis eorum se exhibeat, ut dignus honorem sui nominis existat, & pro officio fideliter administrato remunerationem a Christo, beata Maria interveniente suscipiat. Quod si timoris Dei oblitus quos fovere debuerat violenter oppresserit, & ammonitus infra sex ebdomadas non satisfecerit, tandem ecclesiastico anathemate percussus advocatiam amittat, & alium fratres, potentia, modestia, & defendendi possibilitate vtilem & efficacem sibi eligant, qui sub prædicta conditione ipsam advocatiam administraturus suscipiat. De cetero desidero & quantum de mortuo vivens possum firmiter statuo, ut ubicunque in provincia vita excessero, nusquam nisi in præfato monasterio sepeliar. Idem de advocatis omnibus & de vxore mea fieri volo & constituo. Ne autem quisquam heredum meorum vel successorum, aliquam injuriam Domino Deo & beate Marie quandoque inferre intendat, de bonis a me huic monasterio collatis ea nominatim supponi placuit, que & episcopali banno confirmari fecimus, scilicet *Cruoste* cum ecclesia, *Bettendorp* & *Hembach* & eorum adiacentia, *Belle, Reide, Alkene, Willeberg*. Hec inquam beate Marie tradidi cum omnibus appendiciis, id est cum utriusque sexus mancipiis, edificiis, areis, extibus, & redditibus, agris, quesitis & inquirendis, pratis, pascuis, viis & inviis, aquis, aquarumque decuribus, molis, molendinis, piscationibus, vineis, vinetis, silvis, atque cum omni utilitate que ullo modo inde provenire poterit. Acta sunt hec anno incarnationis Domini, millesimo, nonagesimo tercio, indictione prima, Regnante serenissimo imperatore HEINRICO tertio, anno autem regni

regni ejus tricesimo octavo. pontificatus vero domini Heilberti Treuironum archiepiscopi quarto decimo. Ut autem hec nostra traditio firma & inviolabilis in perpetuum permaneat. chartam hinc inde conscriptam. sigilli nostri impressione insigniri fecimus. Huius constitutionis testes sunt. Dominus meus HEILBERTUS Treuironum archiepiscopus. SYGFRIDUS *privignus meus*. HEINRICUS dux de *Lemburg*. WILHELMUS comes de *Lutzellenburg* cognati mei. WALRAMMUS & frater ejus VOLKO comites de *Arlo*. DUDO comes de *Lurenburg*. HERIMANNUS comes de *Virneburck*. MEFFRIDUS comes de *Wiede*. & frater eius RICHWINUS de *Kempnich*. BURCARDUS de *Vibucke* & frater eius HENRICUS. RENBOLDUS de *Isenburck*. VOLKOLDUS de *Brule*.

Num. XXIX.

Sigefridi Comitis Palatini Rheni literae novae foundationis monasterii ad Lacum circa an. MCXII.

In nomine sanctæ & individue Trinitatis. ego SIFRIDUS gratia Dei *Comes Palatinus* notum esse volo fidelibus. qualiter & a quibus ecclesia quæ vocatur *Lacus* constructa fit. & libertati tradita. Prædecessor & dominus meus HEINRICUS *comes Palatinus* exhortante uxore sua ATHELHEIDÆ (*sic*) videlicet matre mea predictam ecclesiam ædificare cupiens. fundamentum ejus tantummodo posuit. & jam morte imminente sicut bonorum suorum. ita hujus quoque laboris ecclesie scilicet perficiendæ hæredem me instituit. Quod primum quidem utpote juvenis neglexi. postmodum vero penitentia ductus quod neglexeram devotissime corrigere studui. Itaque castellum æcclesie vicinum quieti fratrum prospiciens destruxi. & bona ad ipsum prius pertinentia fratribus ibi Deo & beatæ Mariæ famulantibus tradidi. ipsumque locum cum omnibus appenditiis suis Hassligeniensis cenobii abbati & successoribus suis perpetuo regendum tradidi. ea videlicet consideratione. ut

Ex autographo

Q 2

quia

quia uterque locus in allodio meo situs erat unius ejusdemque abbatis gubernaretur providentia. Cum vero præfens abbas vel successores sui vocante Domino de sæculo transferint, aliqui fratrum qui apud *Lacum* ad hoc idonei erunt ad communis abbatis electionem *Haffligenium* occurrant, nisi forte aliquis vel scandali vel perturbationis imminentis metus obstiterit, propter quem adventum ipsorum conventus Haffligeniensis expectare non possit. Quod si hæc vel alia quelibet rationabilis causa impederit, propter quam ad communem electionem non accurrerint, quemcunque Haffligenienses fratres boni testimonii zelo Dei secundum canonicam, & privilegii sui institutionem elegerint, hunc & ipsi debita coneneratione tanquam patrem spiritualem suscipiant, & ipse utrique loco sicut & prædecessor suus gubernando præsideat. Si autem aliquando in ovile Christi peccatis exigentibus aliquis non dico abbas sed tyrannus quod absit symoniacæ (*scilicet*) vel per secularem potentiam violenter subintroierit, illum nullatenus suscipiant, illi subjectionem nullam exhibeant. Quin imo, quotquot ex fratribus de conventu Haffligeniensi invaloris illius pestiferam communionem declinantes ad eos confugerint, cum gaudio suscipiant, & pro facultate loci tanquam propria viscera foveant, donec propitiatio divina gregem suum respiciat, & idoneum pastorem ei provideat. Advocatum vero non alium quam me ipsum quamdiu vixero æcclesiæ constituo. Me autem defuncto, cuicumque filiorum meorum vel inposterum cuicumque heredum meorum bona mea *Lacum* circumjacentia obvenerint, hunc advocatum sibi fratres assumant, si tamen decretum a me constitutum & hic subscriptum observatarum se esse promiserit, si bona æcclesiæ viriliter tueri, & familiam ejus clementer & humane tractare voluerit. Noverit itaque omnimodo sibi observandum, ne advocatiam vel conjugii suæ in dotem, vel alicui in beneficium dare præsumat, ne alium pro se substituatur, ne aliquando in bonis æcclesiæ hospitando, æcclesiam vel familiam ejus gravet, ne servitia ab ea, ne injustas exactiones quas precarias vocant aliquando

exi-

exigat. De placitis autem ad advocatum jure pertinentibus. ubi abbas duos nummos acceperit. tertius ejus erit. in quo tamen suscipiendo vel in alio quolibet negotio cum familia æcclesiæ peragendo. nullus alius minister advocati. neque vicarius. neque subadvocatus præerit. nisi ille solummodo. qui villicus abbatis fuerit. Ad placitum autem nunquam veniet. numquam confidebit. nisi a fratribus si res ita poposcerit invitatus fuerit. cum vero invitatus venerit. subscriptum tantum servitium a fratribus habebit. duo maldre ad panem vespere. unum mane. ad pabulum equorum. x maldre hieme. v æstate. duos porcos. v solidorum vespere. unum. xxx denariorum mane. hamam vini vespere. dimidiam mane. Ita autem agat. & tam pium. tam modestum. tamque benignum. fratribus & familiæ se exhibeat. ut & honore nominis sui dignus existat. & pro officio fideliter administrato. æternam a Christo remunerationem beata Maria interveniente suscipiat. Quod si timoris Dei oblitus. quos fovere debuerat. violenter oppresserit. & ammonitus infra vi ebdomadas non satisfecerit. tandem apostolico anathemate percussus advocatiam amittat. & de propinquis ejus idoneum sibi fratres eligant. qui sub prædicta conditione eam administraturus suscipiat. Præterea desidero & quantum de mortuo vivens possum firmiter statuo. ut ubicunque in provincia vita excessero. nusquam nisi in eadem ecclesia sepeliar. Idem de uxore mea & filiis nostris & de advocatis omnibus & advocatorum proximis fieri maxime volo & constituo. Ne autem quisquam heredum vel successorum meorum aliquam injuriam Domino Deo & beatæ Mariæ quandoque inferre intendat. de bonis a domino meo Heinricho Palatino comite & a me quoque sibi collatis. ea nominatim supponi mihi placuit. Ipse quidem tradidit. & episcoporum atque electorum sacerdotum banno confirmari fecit: *Croth* cum aecclesia. *Bella. Reyde. Alkene. Willeberh.* Ego vero donationem ejus confirmando renovavi. & insuper quatuor milites de *Croth. Hauerhof & Meylem* de *Brabant* addidi. atque banno similiter & probatis testibus confirmavi.

Hæc inquam beatæ Mariæ tradidimus cum omnibus appenditiis suis, id est cum utriusque sexus mancipiis, ædificiis, areis, exitibus, & redivibus, agris, quesitis & inquirendis, pratis, pascuis, viis, & inviis, aquis, aquarumque decursibus, molis, molendinis, piscationibus, vineis, vinetis, filvis, cum omni utilitate quæ ullo modo inde provenire poterit. Ut autem hæc nostra traditio firma & inviolabilis in perpetuum permaneat, hanc cartam inde conscriptam nostri sigilli impressione insigniri fecimus. Postremo ut nullum scrupulum dimittam determinandum est, quid ei in venatione concessimus, Tam abbas quam advocatus sibi venari poterunt. Hujus rei testes sunt, HERMAN comes de *Vernéburg*, & Ratro de eodem castello, MATFRIDUS comes & frater ejus RICQUINUS, Burgardus de *Oreburch*, Folcoldus de *Brule* & filius ejus Warnerus, Embrico, Reinoldus, Berno de *Thure*, Emmicho de *Pultersthorf*.

Num. XXX.

*Henricus V imp. fundationem monasterii Lacensis confirmat
an. MCXII.*

Ex auto-
grapho

In nomine sancte & individue Trinitatis, Henricus Divina favente clementia quartus Romanorum imperator Augustus omnibus Christi nostrique fidelibus tam futuris quam præsentibus notum esse volumus, qualiter felicitis memorie HENRICUS comes *Palatinus* superna illuminatione succensus, æcclesiam unam in honore beate Marie perpetue virginis apud *Lacum* in predio suo a fundamentis erexit, quam assentiente & cooperante honorabili conjuge sua ADELEIDE, de suo patrimonio large, & legitime dotavit, & viros religiosos monachicam vitam sequentes ad serviendum Deo in ea ordinavit, tale etiam jus, quali eos post mortem suam voluit gaudere jussit conscribi, eisque tradidit pro libertate conservanda, & sigilli sui impressione munivit, subternotatis etiam bonis quæ eidem æcclesie juste contulerat, quæ omnia EILBERTUS

Tre-

Trevirorum archiepiscopus cum merito approbasset, banno & episcopali auctoritate confirmavit, post mortem vero prædicti Palatini comitis Henrici SIGIFRIDUS *Palatinus*, qui præfato comiti in *Palatii Comitatu* successit ad majoris stabilitatis auumentum a nobis postulavit, coram principibus, Adilberto videlicet Moguntienfi, Brunone Treverensi, Friderico Colonienfi archiepiscopis, HERMANNO marchione, item HERIMANNO de *Winzeburch*, GODEFRIDO de *Calova*, cæterisque nostris fidelibus, pium factum vitrici sui confirmari nostra imperiali majestate, eo quod sæpius statuta majorum mutantur per successiones temporum, nisi firma traditione stabiliantur. Quia vero nos Divina dignatio ad regni solum provexit, ut æcclesiis per regnum constitutis, regali provisione consulamus, earumque jura & possessiones a pravorum hominum inquietatione salvemus, eandem æcclesiam que *Lacus* dicitur, cum omni integritate sui juris sub tuitione nostræ regie defensionis suscipimus, inhibentes ne quisquam ei injuriam inferat in bonis sibi collatis a prædicto comite Henrico, que placuit nobis nominatim exprimere, *Cruth* cum æcclesia, *Bettendorp*, & *Heimbach*, & eorum adjacentia, *Belle*, *Reida*, *Alckena*, *Willeberch*, & quæ ipse Sigefridus comes addidit in præsentia nostri & præfatorum principum ad promotionem sæpediti loci de patrimonio suo, *Meilen* scilicet in Brabant, *Overhoben*, & *Geneheiden* cum suis pertinentiis. Porro advocatus, qui pro tempore fuerit, si lege sibi statuta a comite Henrico Palatino, & a nobis confirmata, contentus non fuerit, quod plerumque accidere solet in advocatis dum ambitione dominandi, & potestate sibi concessa, ultra terminos suos se extendunt & aliorum jura infringunt, & his ammonitus, infra sex ebdomadas non satisfecerit, liceat eum amovere, & alium loco suo substituere. Ut autem hec carta per omnem successionem temporum, rata, & inconvulsa permaneat, & ne cujusquam temeritas hanc labefactare præsumat, regia nostra auctoritate, & banno roboravimus, & manu nostra notatam, & sigilli nostri impressione signatam munivimus, Signum domini

Hen-

Henrici quarti Romanorum imperatoris invictissimi. ARNOLDUS vice ADILBERDI archicancellarii & archiepiscopi recognovi.

Data septimo kalendas Maji anno Dominicæ incarnationis millesimo C. XII. Indictione I. anno XIII. ordinationis domini Henrici V. regis Romanorum. Regni autem ejus VI. Imperii vero ejus II. Actum est *Monasterii* in nomine Domini. Amen.

Num. XXXI.

*Diploma Conradi II Imp. de restitutione curtis Bettendorf
anno MCXXXVIII.*

Ex auto-
grapho

In nomine sancte & individue Trinitatis. CUNRADVS Divina favente clementia Romanorum rex secundus. ad hoc Dei ordinatione constitutos credimus principes sæculi. tanquam cedros Libani. ut sub eorum defensione. id est quiete conversentur pauperes Christi. Ad muniendam igitur quietem humilium spiritu. notum facimus cunctis Christi nostrique fidelibus tam futuris quam præsentibus qualiter bone memorie HEINRICUS Comes Palatinus. Divino amore illustratus. ecclesiam unam in honore beatæ Mariæ perpetuæ virginis apud *Lacum* in prædio suo a fundamentis erexit. quam astipulante & assentiente honorabili conjuge sua ADELHEIDE de suo patrimonio. large & legitime dotavit. & viros religiosos monachicam vitam & regulam sancti Benedicti sequentes. ad serviendum Deo. in ea ordinavit. Hujus ergo tam piam largitatem. EILBERTUS eo tempore Trevirorum archiepiscopus cum merito approbasset. omnia que eidem ecclesie juste erant tradita. banno & episcopali autoritate confirmavit. Post mortem quoque prædicti Palatini comitis Henrici jam nominata conjunx sua Adelheidis pium factum mariti sui ad majoris stabilitatis augmentum. coram multis iterum renovavit. Deinde aliquanto tempore elapso SIGEFRIDUS Palatinus. qui præfato Comiti in Palatii comitatu successit. quædam
pa-

patrimonia sua per quasdam conditiones equas avo nostro HEINRICO divæ recordationis imperatori Augusto in perpetuum tradidit. & cum sua prædia non sufficerent. unam curtim quæ est in *Betthendorph*. ecclesiæ beatæ Mariæ apud Lacum. semper ecclesia reclamante. cum omnibus appendiciis suis violenter abstulit. & imperatori tamquam sua essent. inter cetera donavit. Postquam ergo divina dignatio nos ad regni folium provexit. superna illustratione communiti. veritatem cognoscentes. injuriam illatam præfatæ ecclesiæ Dei genitricis Mariæ & prænominatam curtim in *Betthendorph* beatæ Mariæ injuste ablatam. cum omnibus appendiciis. & pertinentiis ejus. hoc est. agris. areis. forestis. campis. pratis. pascuis. mancipiis. molis. molendinis. vineis. arpennis. piscationibus. aquis. aquarum decursibus. viis & inviis. exitibus & redditibus. quæsitis & acquirendis. & cum omni demum integritate atque utilitate. quæ quolibet modo inde provenire poterit. in præsentia principum resignavimus. & in perpetuum sine contradictione cujusquam transfudimus. quod & venerabilis Adelbero Trevirorum archiepiscopus. & Arnoldus Coloniensium archiepiscopus. & Theodericus sanctæ Rufinæ episcopus cardinalis. & apostolicæ sedis legatus. nostra concessione suo banno & apostolica autoritate firmaverunt. Nos quoque ut per omnem successionem temporum ratum & inconvulsum permaneat. & ne cujusquam temeritas hoc labefactare præsumat. regia nostra autoritate & banno roboravimus & hac charta manu nostra notata & sigilli nostri impressione signata munivimus. Testes quoque subtus notari decrevimus. quorum nomina hæc sunt. Adelbero Leodiensis episcopus. Embricho Erbipolensis episcopus. Wernerus Monasteriensis episcopus. Nicolaus Cameracensis episcopus. Stephanus Metensis episcopus. WILHELMUS Comes Palatinus. WALRAMUS dux & filius ejus HEINRICUS. GODEFRIDUS comes Namurcensis. ARNOLDUS comes de Cleve. ADOLF comes de Monte, ADOLF comes de Saphenberg. Hoc etiam Albertus Moguntinus archiepiscopus. Sigefridus

Spirensis episcopus . Buccho Wormatiensis episcopus . FRIDERICUS dux & filius ejus sua confirmaverunt præsentia.

Signum domini Cunradi Romanorum secundi regis. Ego Arnoldus cancellarius vice archicancellarii Alberti recognoui. Data *Moguntiae* anno Dominicæ incarnationis M. C. XXXVIII. Indictione I. regnante Cunrado Romanorum rege II. Anno vero regni ejus primo feliciter. Amen.

Num. XXXII.

Heinrici ducis de Limburg literae immunitatis in Luzzinc pro monasterio Lac. an. MCCXVIII.

Ex auto-
grapho **I**n nomine sancte & individue Trinitatis. HEINRICUS Dei gratia dux de *Limburgh* omnibus tam presentibus quam futuris in perpetuum. Quum faciliter ab humana memoria elabuntur. que nec scripto nec testibus firmantur. notum facimus tam presentibus quam futuris. quod eo tempore quo bone memorie WILHELMUS comes Juliacensis in peregrinatione sancte crucis defunctus est. & nos feudum. quod prefatus comes a *Palatino Comite Rhensi* tenebat in *Brisèche* & *Luzzinc* adepti sumus. pro remedio anime nostre curiam ecclesie b. Marie de *Lacu* in memorata villa de *Luzzinc* sitam. quidquid scil. modo habet vel in posterum possederit. ab omni exactione. que precaria vocatur. quam tamen antea per aliquos annos licet indebite solverant. libere in perpetuum absolvimus. quatenus nostri memoria in predicta ecclesia jugiter perseveret. Ut hæc per omnes successiones temporum rata & inconcussa perseverent. nec aliqua perpetuo deleantur. presentem paginam super hiis conscribi. & sigilli nostri impressioe fecimus raborari.

Acta sunt hec anno verbi incarnati millesimo CC. XVIII. Hujus rei testes sunt Theodericus. de *Schinna*. & Godefridus filius ejus. Cunradus de *Sneide*. Heinricus & Cunradus Hospitalla-

talarii. Bonifacius dapifer ducis. Hermannus pincerna. Henricus filius Gosmari de *Aquis*. Thomas de *Leodio*. Johannes Burchravius de *Rinche*. Johannes de *Liffa*. Theodericus de *Are*. Godefridus advocatus de *Liffa*.

Num. XXXIII.

Henrici comitis Saynensis literae immunitatis in Winningen pro monasterio Lacensi an. MCCXXXII.

In nomine sancte & individue Trinitatis. HENRICUS Dei gratia comes Seynensis omnibus in perpetuum. Noverint universi presentem paginam inspecturi quod ego H. comes de *Seyne* in honorem Dei & gloriose genitricis sue. ob remedium anime mee & uxoris mee & antecessorum meorum. libera reliqui omnia bona ecclesie sancte Marie in *Lacu* que possidet in *Winningen*. ab omni exactione & jure quo tenetur mihi ratione *advocacie vel jure Palacie*. nec exactionem aliquam faciam ratione bonorum in colonos. que ab ecclesia habent eadem. Item contuli eidem ecclesie duo molendina mea super *Seynam* emphiteotico jure possidenda. ut mihi annuatim pensionem xxx maldrorum filiginis Andernacensis mensure de eorundem molendinorum moltura inde perfolvant. ita tamen in prejudicium dicte ecclesie nullum de cetero molendinum de parte mea vel sororis mee comitisse de *Spanheim*. vel successorum meorum. a curte dicte sororis mee usque ad flumen *Rheni* super eandem ripam fiat. & iidem homines qui nobis habentibus predicta molendina ibi molebant. a modo molent ibidem. Dedimus eciam jus eidem ecclesie incidendi ligna in nemore de *Sayne* & de *Oningendorp* (p) ad usum molendinorum supradictorum quocunque modo necessaria. Curtim etiam

Ex autographo

R 2

cum

(p) Hodie *Oggendorf*.

cum hominibus quam habent in *Cruthe* & alias in *Mainevelt*. vel ubicunque in *Palacia*. ubi nostre subsunt jurisdictioni. ab omni exactione. hospiciis sive herbergeriis. eximimus. homines etiam omnes in *Cruthe* morantes liberos esse volumus a vocacione iudicii de *Mendich*. & heredes nostros hec in perpetuum volumus observare. Ut hec autem nostra largicio perpetuum obtineat robur & firmitatem. presentem paginam inde conscriptam sigilli nostri impressione fecimus roborari. Hujus rei testes sunt Bruno prepositus S. Cuniberti in *Colonia*. Theodericus prepositus Resensis. Cunradus prepositus sti Florini in *Confluentia*. THEODORICUS de *Kempnich*. CUNO de *Virneburgh*. CHRISTIANUS de *Blanckenberch*. Ludevicus pincerna. Heinricus de *Confluentia*. Wipertus & Rudengerus de *Wise*. Ruthardus cellerarius de *Seyne* & alii quam plures. Acta sunt hec anno verbi incarnati M.CC.XXXII. Datum ipso anno apud *Blanckenberch*. in festo omnium sanctorum.

Num. XXXIV.

Exzo comes Palatinus ecclesiae S. Nicolai in Brunwillare sua omnia ad Lovenich tradit an. MXXVIII.

Ex auto-
grapho

In nomine sanctae & indiuiduae Trinitatis. Notum sit omnibus praesentis & futuri temporis fidelibus: quod ego Ezzo comes Palatinus uestigia sequens fidelium. quibus feruens est deuotio ad animae suae remedium omnia quae ad *Louenich* habui. ecclesiae sancti Nykolai in *Brunwillare* tradidi. ex quibus omnibus decimationem excipiens mansi Nennechini ecclesiae ejusdem villae uidelicet *Louenich* delegavi. ut pro hac ipsa decimatione. in Dei seruitio procurentur sub nostra ibi degentes tuitio. Quos si quis pro sui utilitate inquietauerit. eadem decimatione ecclesiae Brunwilarensi remissa. illuc conueniant ad audienda diuina misteria. & ut in omnibus quieti & securitati ejusdem familiae prospiciatur. & aduersantium uaria machinamenta frustrentur. sciant

sciant haec acta consensu Wolfhardi tunc temporis ad *Kirchdorp* parrochiani. coram his testibus. uidelicet *ELLONE* primo abbate. fratribus etiam *Aaron* & *Becelino*. nec non coram comitibus *CHRISTIANO* de *Haodenkirchen*. *HERMANNO* de *Noruenich*. ministris quoque *Embrichone* & *Eppone* de *Aldendorp*. Acta sunt haec *Dnicæ* incarnationis anno *M.XXVIII*. indictione *XI*. regnante *CUNRADO* Romanorum imperatore augusto. *PILGRIMO* vero *Agrippinensium* archiepiscopo. cujus etiam sigilli inpressione cartam hanc uoluimus confirmare. ne quis decreta nostra aufu temerario presumat infirmare.

Num. XXXV.

*Piligrimi Coloniensis archiepiscopi charta prima de fundatione
Brunvillarensis monasterii an. MXXVIII.*

Piligrinus dei gratia Coloniensium archiepiscopus. ac plebis Dei famulus. Notum sit universitati pie viventium tam praesentium quam futurorum quorum defensione & testimonio quae a filiis suis aecclesiis Dei conferuntur. rata atque inconuulsa in perpetuum creduntur manere. quod *ERENFRIDUS* comes Palatinus una cum conjuge sua domina *MATHILDE* allodium suum in *Brunswilre* cum omnibus suis appendiciis & cum omni integritate scilicet in agris. in pratis. aquis. pascuis. silvis. & jure quod uulgo dicitur *Voiltban*. Deo sanctoque *Nykolao* sine omni exceptione liberum ab omni servitute contulerunt. observantes ut gratiam libertatis & privilegii formam nostrae auctoritatis cyrographo confirmarem constituentes illud sub mundiburdio sancti Petri Coloniensis aecclesiae cui Deo auctore deservio. meque *Piligrinum* ejusdem sanctae Coloniensis aecclesiae archiepiscopum. & omnes successores meos in perpetuum ejusdem allodii defensores esse impetraverunt. ut contra improborum violentias. a metropolitani auctoritate melius defenseretur. & ut abbas ejusdem loci nunquam

Ex auto-
grapho

unum aureum, pondus habens trium denariorum nostrae monetae singulis annis ad altare beati Petri principis apostolorum persolvat, sicque ab omni praesentium & futurorum potestate atque dominio tam pontificum quam regum seu imperatorum ad cetera omnino liberum permaneat. Terminum etiam & bannum ipsius allodii sicut ipsi summa libertate habuerunt designantes, a via quae dicitur *Rintwech* usque trans fluvium qui dicitur *Arnefe*, ita constituerunt, ut nullus ibi aliquid juris vel potestatis habeat praeter abbatem ejusdem loci & villicum suum quemcumque statuerit. Prata quoque quae vel ipsi tunc habuerunt, vel abbas & fratres acquirere potuerint in illis terminis qui vulgo dicuntur *Coupeleweide*, quorum terminorum duos beato Petro dederunt, unum in *Toneburch*, alterum circa ripam *Arnefe*, tali eos pace habere decreverunt, ut nulli penitus quicquam juris inde facere compellantur. Cum vero silvam illam quae prae magnitudine sui *Vele* nuncupatur, praefatus comes Erenfridus & frater ejus comes **HEZELINUS** communi utilitate possiderent, in praesentia nostri nostrorumque & multorum nobilium, eandem utilitatem partientes, duobus cenobiis tradiderunt. Comes quidem Erenfridus suam partem beato Nykolao, frater vero ejus suam beato Cornelio cum praedio *Berchem*, hanc utrobique legem statuentes, ut nullus in praedicta silva aliquid potestatis aut juris habeat praeter supradictorum cenobiorum patres, & mansionarios illos qui in bonis aecclesiae destructa refarcire & communire deberent, vel illos quibus ipsi abbates pro misericordia concesserint. Nullus autem extraneorum in ea aliquid sibi quasi pro justitia usurpandi licentiam habeat praeter illos tantum quos praedicti abbates in illam pro solvendo sibi frumento consignaverint, qui vulgo dicuntur *Vverlude*, ea tamen conditione, ut si ipsi homines aliquid contrarii admiserint, liceat ipsis abbatibus eos inde expellere, & alios quos voluerint pro eismittere. Si quis autem absque eorum concessione aliquid in illa silva praesumerit, & forestarius abbatis de *Brunwils* hoc deprehendens aliquid pro pignore detinerit,

nuerit. utrique abbates ex equo parcientur. eadem vicissitudine repensa ex parte abbatis sancti Cornelii si ejus forestarius idem deprehenderit. simili modo parciendo. Nos itaque praedicti Erenfridi sueque conjugis Mathildis piam secuti actionem. de nostro etiam aliqua eidem monasterio. ob Dei amorem nostraeque animae salutem curavimus addere. id est ad *Alfenrode*. v. mansos. & curtem quamdam infra nostrae urbis muros sitam. ob hoc videlicet. ut ejusdem monasterii primus abbas venerabilis Ello ejusque successores eam tenendi habeant a modo liberam potestatem. Hec ergo jam habita & queque in futurum habenda. ex auctoritate sanctae & individuae Trinitatis patris & filii & spiritus sancti & beati Petri apostoli. nostrique ordinis. atque juris censura confirmamus. & per hanc nostrae defensionis paginam. sigillo nostro. manuque propria insignitam. in perpetuum corroboramus. Data VI. idus Octobris id est die consecrationis ejusdem monasterii. Anno ab incarnatione Domini millesimo XXVIII. indictione. XI. regnante Cuonrado Romanorum imperatore augusto.

Num. XXXVI.

Piligrimi ejusd. charta secunda an. MXXVIII.

Piligrinus Dei gratia Colonienfium archiepifcopus ac plebis Dei famulus. Notum fit uniuerfitati pie uiuentium tam praefentium quam futurorum quorum defensione & testimonio quae a filiis fuis aecclefiis Dei conferuntur. rata atque inconuulfa in perpetuum creduntur manere. quia ERENFRIDUS comes *Palatinus* nostram adiuerit humilitatem. obsecrans. ut monasterio fuo quod in vico Brunwilarenfi. id est in dote piae memoriae MATHILDIS conjugis suae crebra ejus fuffeptione edificari inchoauerat & ea immatura morte praeventa atque ibidem feputa. pro anima illius & fua uoluntarius jam confumauerat. gratiam libertatis & privilegii formam nostrae auctoritatis cyrografo confirmaremus. conftituens

Ex autographo

tuens illud sub mundiburdio S. Petri Colonienſis aecclēſiae cui Deo auctore deſeruo. meque Piligrinum ejuſdem ſanctae Colo-
nienſis aecclēſiae archiepiſcopum. & omnes ſucceſſores meos in
perpetuum. praefati monaſterii deſenſores eſſe impetravit. ut con-
tra improborum violentias. a metropolitani auctoritate melius de-
ſenſaretur. & ut abbas ejuſdem loci. numiſma unum aureum.
pōndus habens trium denariorum noſtre monetae. ſingulis annis
ad altare beati Petri principis apoſtolorum perſolvat. ſicque ab
omni praefentium & futurorum poteſtate atque dominio tam
pontificum quam regum ſeu imperatorum ad cetera omnino libe-
rum permaneat. Hujus igitur piis inclinati precibus diffinitione
praefata. a nobis accepta. & filiis ejus HERIMANNO & OTTONE
pie annuentibus. qui in praefentiarum poſiti patris in omnibus
favebant voluntati. ea quoque quae pro ſalute animae ſuae Deo
ſanctoque Nycholao ibidem contulerat. ſecundum petitionem ip-
ſius in hac ſceda curavimus annotari. id eſt *Brunwilrenſe prae-
dium* cum aliis locis ſubternotatis ad idem praedium pertinenti-
bus id eſt *Louenich. Wremerſtorp. Cuningiſtorp. Danſwilre. Gleſſene.
Kyrchtorp. Senterre. Manſtede. Ichindorp. Slenderhagen.* cum om-
nibus appendiciis ſuis. & cum omni integritate ſcilicet in agris.
in pratis. in aquis. paſcuis. ſilvis. molis. molendinis. piſcatio-
nibus. exitibus. & redditibus. quaefitis & inquirendis. cum omni
utilitate. quae in perpetuum inde provenire poterit. Praeterea
quatuor ſilvas quarum nomina ſunt *Wedehowe. Hanepuze. Aſp.
& Bram.* cum integritate juris quod regulariter dicitur *Wiltban.*
libera traditione praefato monaſterio donavit. Terminum etiam
& bannum ipſius praedii ſicut ipſe ſumma libertate habuit deſi-
gnans. a via quae dicitur *Jacobswech* uſque ad viam *Hefpath.*
rurſumque a via *Hefpath.* ad viam regiam. et a via regia per
curſum rivuli qui dicitur *Uſchbach.* uſque trans fluuium qui dici-
tur *Arneſe.* ita conſtituit. ut nullus ibi aliquid juris vel poteſtatis
habeat praeter abbatem ipſius loci. & uillicum ejus quemcunque
ſtatuerit. cui etiam abbati ſingulariter duas paludes unam inter

Sinthere & Glessene, alteram circa fluuium *Arnefe*, a silva quercea usque ad pontem *Turre*, tali jure delegavit, ut nemo in his praeter abbatem aliquid potestative usurpare praesumat, neque aliquis ibi excepto abbate & fratribus piscari audeat, Prata quoque quae vel ipse tum habuit vel postea praefati coenobii fratres acquirere poterint in illis terminis qui vulgo dicuntur *Copeleweide*, quorum terminorum duos beato Petro dedit, unum in *Toneburgh*, alterum circa ripam *Arnefe*, tali eos pace habere decrevit, ut nulli penitus quicquam juris inde facere compellantur. Cum vero siluam illam quae prae magnitudine sui *Vele* nuncupatur, praefatus comes Palatinus ERENFRIDUS & frater ejus comes HECELINUS communi utilitate possiderent, in praesentia nostri nostrorumque & multorum nobilium eandem utilitatem parcientes duobus cenobiis tradiderunt, Erenfridus comes Palatinus suam quidem partem beato Nykolao in Brunwilre, frater uero ejus comes Hecelinus suam beato Cornelio cum praedio *Bercheim*, hanc utroque legem statuentes, ut nullus in praedicta silva aliquid potestatis aut juris habeat, praeter supradictorum cenobiorum patres, & mansionarios illos, qui in bonis aecclesiae destructa resarcire & communire & censum persoluere debebunt, qui etiam ex eadem silva singulis annis in epiphania Domini ligna quae vulgo dicuntur *Uacholz* ad caminatam abbatis deferent, vel etiam illos quibus ipsi abbates pro misericordia concesserint, Nullus autem extraneorum in ea aliquid sibi quasi pro justitia usurpandi licentiam habeat, praeter illos tantum quos praedicti abbates in ipsa silva pro solvendo sibi frumento consignauerint, qui vulgo dicuntur *Werlude*, ea tamen conditione, ut si ipsi homines aliquid contrarii admiserint, liceat ipsis abbatibus eos inde expellere, & alios quos uoluerint pro eismittere. Si quis autem absque eorum concessione aliquid in illa silva praesumperit, & forestarius abbatis de Brunwilre hoc deprehendens, aliquid pro pignore detinuerit, utrique abbates ex equo parcientur, eadem vicissitudine repensa ex parte abbatis S. Cornelii, si ejus forestarius idem de-

prehenderit simili modo parciendo, nec suis advocatis inde aliquid dare aut respondere tenebuntur. Bona etiam que praeditus comes Palatinus habuit idem ad *Bilke*, v. mansos. *Rinhare* xvii. *Birte*, iiii. *Aschela*, vii. *Budelinchoue* xi. & ii. iugera vinee. *Benchouen* xiii. & xv iugera vinee. *Geldestorp*, viii. beneficia & cc. & xxiii. iugera. *Unhelebach* de viiii. mansis vel iugibus medietatem. & ad *Rimago* de ii mansis similiter. Quam medietatem quidam Sizzo comes ab abbate Ellone iam acceperat quoad uiueret habendam, nulli autem heredum suorum post mortem suam relinquendam. *Engresche* viiii. mansos. & x iugera uinee, ad *Mesnich* & *Rile* xxiiii. iugera. *Gangele* xvi mansos cum appendiciis suis, allodium quoque suum in *Cloteno* cum omnibus appendiciis suis & cum omni integritate ipsius, uidelicet in uillis, in uineis, & arpennis, in siluis, & in agris, in aquis, & in pascuis, uis, & inuis, terris cultis, & incultis, exitibus, & redditibus, questis, & inquirendis, absque ulla sui diminutione, libere & integre prelibato cenobio perpetuo possidendo donavit. Nos itaque praefati Erenfridi comitis Palatini sueque conjugis Mathildis piam secuti actionem, de nostro etiam aliqua eidem monasterio, ob Dei amorem, nostraeque animae salutem, curauimus addere, id est ad *Alsenrode*, v. mansos, & curtem quandam infra nostrae urbis muros sitam, ob hoc uidelicet, ut ejusdem monasterii primus abbas uenerabilis Ello ejusque successores, eam tenendi habeant a modo liberam potestatem. Haec ergo iam habita & quaeque in futurum habenda, ex auctoritate sanctae & indiuidue Trinitatis patris & filii & spiritus sancti, & beati Petri apostoli, nostrique ordinis, atque iuris censura confirmamus, & per hanc nostrae defensionis paginam, sigillo nostro, manuque propria insignitam, in perpetuum corroboramus, testibus idoneis, qui interfuerunt subnotatis. Nomina testium, Ansfridus episcopus de Trajecto, Meginardus episcopus Poderbrunnensis, Nithardus praepositus templi, Sigezo praepositus, Werenzo praepositus, **GODEFRIDUS dux pilosus, GEVEHARDUS antiquus comes de Mosella,**

RICHEZO comes de *Hengebach*. GODEFRIDUS filius ejus. HERIMANNUS comes de *Noruenich*. SICCO comes. Starchri. Embrico. Eppo. Ruoprat. Ruocher. Gerunc. Heriman. Acta sunt hec Dominice incarnationis anno M. XXVIII indictione XI. regnante Cuonrado Romanorum imperatore augusto.

Num. XXXVII.

Charta tertia Piligrimi, qua curtem Coloniae cum domibus novo monasterio tradit an. MXXVIII.

In nomine sanctae & indiuiduae Trinitatis. Piligrinus Dei gratia Coloniensium archiepiscopus. ac plebis Dei famulus. Christianae fidei cultoribus quorum mens fixa erat in celo non est visa inanis operatio. si necessitatibus sanctae Dei aecclesiae eiusque fervitoribus fidelis eorum subveniret devotio. Quorum nos piam devotionem si secuti fuerimus. caelestium quoque praemiorum. Deo donante participes erimus. quoniam justus & misericors Dominus qui omnium bonorum tribuit incrementum. & plantantem & rigantem aequa mercede remunerat. Unde notum esse volumus cunctis Christianae fidei servatoribus & amatoribus. qualiter nos ob Dei amorem nostraeque animae salutem tum etiam ob sanctae Coloniensis aecclesiae cui Deo auctore deseruimus honorem. ad monasterium S. Nicolai quod nostris diebus a *Palatino comite ERINFRID* uocato noviter fuerat constructum. quandam curtem infra nostrae urbis muros sitam donavimus cum cunctis quae in ea tunc erant domibus que quondam fuerat *WICILINI de Duno*. ob hoc scilicet ut praedicti monasterii primus abbas venerabilis ELLO ejusque successores eandem curtem tenendi a modo liberam habeant potestatem. & quotiens cujuscumque rei causa ad urbem commigraverint. in eadem aptissime suam possint perficere necessitatem. Precipimus ergo ut hanc donationem nullus unquam minister aut advocatus infringere praesumat. nec quicquam

Ex autographo

praeter voluntatem ipsius abbatis eiusque successorum usurpare audeat. Ipsi tantum abbates ad usum suum & fratrum suorum ob nostrae orationis memoriam hanc inviolabiliter possideant. Et ut haec donatio in futurum non ualeat violari hanc cartam inde conscriptam sigilli nostri impressione iussimus signari.

Num. XXXVIII.

Henrici III imp. confirmatio foundationis, bonorum ac iurium abbatae Brunwillar. XVI Kal. Aug. an. MLI.

In nomine sanctae & individuae Trinitatis. Henricus diuina fauente clementia Romanorum imperator augustus. Notum esse volumus cunctis presentibus quam *futuris* qualiter ERENFRIDUS beate memoriae *comes Palatinus* una cum conjuge sua domna MATHILDE abbatiam in loco qui vocatur *Brunwilare* construxerunt. Quam secundum quod a Domino fuit eis inspiratum compositam & ordinatam posuerunt sub mundiburdio beati Petri *Coloniae* ut monasterium illud in perpetuum cum uniuersis appendiciis suis liberum sub tutela beati principis apostolorum ab omni potestate permaneret intactum. Postea defunctis supradictis principibus filii eorum HERIMANNUS scilicet carissimus noster sanctae Coloniensis aeclesiae uenerabilis ac pius archiepiscopus. nec non sorores ejus domna RICHEZA *Boemiae* quondam regina. ac THEOPHANU *Asnidensis* monasterii abbatissa. Hii inquam parentum suorum successores edocti ab legis peritis irritari posse traditionem illam. supradictum monasterium cum omnibus eo pertinentibus. in hereditarium sibi jus legibus postularunt. Quibus loco & tempore concessis. domnus Herimannus archiepiscopus cum aduocato suo Rutgero. nec non domna Richeza cum aduocato suo Gerhardo in *Poderbunnon*. domna quoque Theophanu in *Geslare* in meam uenerunt presentiam. legem ut supradiximus in aduocatum domus sci Petri Cristianum legem de predicto postulantes

Ex autographo

lantes monasterio. Quibus in mea presentia placito indicto, legibus discussis, filii parentum suorum hereditatem principum obtinere iudicio. Sed innox timore & amore Dei commoniti, pro se suorumque parentum in gremio ejusdem aeccliesiae sepulcorum eterna memoria, eandem hereditatem prefatum scilicet monasterium, cum locis subternotatis & uniuersis ad hoc pertinentibus, id est *Louenich. Vremirstorp. Kuningistorp. Danswilre. Glessene. Kyrtorp. (q) Sentere. Mansledo. Ichindorp. Slenderhagen. (r)* cum omnibus appendiciis suis, hoc est utriusque sexus mancipiis, areis, edificiis, terris cultis & incultis, viis, & inuis, pratis, pascuis, filuis, uenationibus, aquis, aquarumque decursibus, molis, molendinis, piscationibus, exitibus ac redditibus, quesitis & inquirendis, cum omni utilitate que ullo modo inde prouenire poterit, Deo sanctoque Nykolao in *Brunwilre*, in manus abbatis ac fratrum ibidem Deo seruientium, in nostra presentia cum omni integritate libera ac perpetua donatione tradiderunt. Proprietatem uero dicti monasterii, cunctarumque possessionum ad hoc pertinentium beato Petro *Colonie* in manus Cristiani aduocati pari uoto & consensu tradiderunt, ea scilicet ratione, ut tam ipse dominus Herimannus uenerabilis sanctae Coloniensis aeccliesiae ac pius archiepiscopus quam omnes sui in perpetuum successores ejusdem abbatae defensores atque tutores existerent. Terminum eciam & bannum ipsius predii, predicto monasterio sicut eorum progenitores habuisse noscuntur, designantes a via quae dicitur *Jacobswech*, usque ad uiam *Hespath*, rursusque a uia *Hespath* ad uiam regiam & a uia regia per cursum rivuli qui dicitur *Arnese*, ita constituerunt, ut nullus ibidem aliquid juris uel potestatis habeat preter abbatem ipsius loci & villicum ejus quemcunque statuerit.

S 3

In

(q) Locus hic cum sequenti Sentere, hod. *Sintern*, coaluit.

(r) Lövenich præceptoriae S. Joh. Coloniensi venditus est. Ichendorf & Schlenderhagen ad Juliacensem ducatum pertinent. Reliqua loca circum abbatiam Brunvillar, sita, ejusdem dominio adhuc subdita sunt.

In eodem quoque predio quatuor silvas, quarum nomina sunt *Widehouwe*, *Hanepuze*, *Asp*, & *Bram*, eidem monasterio cum omni sua integritate contulerunt, quarum duas id est *Widehouwe* & *Hanepuze* illi solummodo familiae aecclesiae que censum soluit ad fubleuamen concefferunt, ita tamen ut nullus extraneus aliquid juris in eis habeat. Porro duas reliquas id est *Asp* & *Bram* libere & integre ad cameram abbatis constituerunt, cui eciam abbati singulariter duas paludes, unam inter *Sintere* & *Gleffene*, alteram circa fluvium *Arnefe* a silua quercea usque ad pontem, *Turre* tali jure tradiderunt, ut nemo in his preter abbatem aliquid potestatiue usurpare presumat, neque aliquis ibi excepto abbate & fratribus piscari audeat. Prata quoque que vel ipse Etzo comes *Palatinus* tunc habuit, uel abbas & fratres ejusdem loci adquirere potuerint, in illis terminis qui vulgo dicuntur *Coppelenwede*, quorum terminorum duos scilicet Petro dedit, unum in *Toneburch*, alterum circa ripam *Arnefe*, tali eos pace habere decreuerunt, ut nulli penitus quicquam juris inde facere compellantur. Silvam eciam que pre magnitudine sui *Vele* nuncupatur dominus Etzo memoratus, & frater ejus comes *HEZELINUS* dum communi utilitate possiderent, eandem utilitatem parcientes, ob remedium suarum animarum duobus cenobiis tradiderunt. Comes *Palatinus* suam quidem partem beato *Nykolao* in *Brunwilre*, frater vero ejus suam beato *Cornelio* cum predio *Bercheim*, hanc utrobique legem statuentes: ut nullus in predicta silua aliquid potestatis aut juris habeat, preter supradictorum cenobiorum patres, & mansionarios illos qui in bonis aecclesiae destructa refarcire & communire debent, uel illos quibus ipsi abbates pro misericordia concefferint. Nullus autem extraneorum in ea aliquid sibi quasi pro justitia usurpandi licenciam habeat, preter illos tantum quos predicti abbates in illam pro soluendo sibi frumento consignauerint, qui vulgo dicuntur *Werlude*, ea tamen conditione, ut si ipsi homines aliquid contrarii admiserint, liceat ipsis abbatibus eos inde expellere, & alios quos voluerint pro eismittere. Si
quis

quis autem absque eorum concessione aliquid in illa silua presumpserit, & forestarius abbatis de *Brunwilre* hoc deprehendens aliquid pro pignore detinuerit, utrique abbates ex equo parciuntur, eadem uicissitudine custodita ex parte abbatis sancti Cornelii, si forestarius ipsius idem deprehenderit simili modo parciendo, nec suis advocatis inde dare aut aliquid respondere tenebuntur. Venerabilis itaque archiepiscopus dominus Herimannus, sue quoque sorores prenominatae, tam piam ac sanctam patris ac matris imitati deuotionem, et factam ab eis traditionem approbantes, iam dictam siluam cum suis utilitatibus prefato cenobio adiecerunt, ea ratione, quod tam caminate abbatis quam fratrum officinis, id est coquine, pistrino, infirmorum domibus, uel ubicunque iuxta ordinationem fratrum necessitas postulauerit, usus necessarius in perpetuum inde proueniret. Hiis ita per omnia prouide ac distincte prosecutis, & traditione legitime, atque competenter peracta, ritumque legali Coloniensi ecclesiae proprietate confirmata, ipsi qui tradiderant nostram adiuere clementiam rogantes, ut eam loco predicto libertatis gratiam statueremus, quatenus ab omnium presentium ac futurorum tam pontificum quam regum, seu imperatorum liber dominatu letius tam pro nostra quam pro ipsorum salute uacaret. Quod si etiam abbas loci ad Dnum migraverit, & est infra locum frater idoneus, electum a monachis archiepiscopus abbatem constituat. Si uero secum non inuenerint, inter alios archiepiscopi monachos patrem eligant monasterii qui ab archiepiscopo ipsum ordinante preficiatur. Archiepiscopus quoque abbatis & fratrum consilio aduocatum constituat, dum abbas idoneum uelit, sub quo nequaquam alius fiat, quem secundum uocant aduocatum. Qui aduocatus si forte in superbiam elatus, plus iusto sibi aliquid uendicando in homines aut res ecclesiae manus mittendo, abbati & fratribus injuriosus aut inutilis exstiterit, archiepius ipsum deponat, & alium quem utiliore iudicauerit ad petitionem abbatis & fratrum in loco ejusdem substituat. Hanc eorum petitionem iustam ac piam agnoscent-

scientes. annuente simulque rogante domno Herimanno tunc temporis in urbe sancta pio ac uenerabili archiepo. qui & ipse traditionem fecerat. aduocato quoque domus sci Petri Cristiano presente atque assentiente. uoluntati eorum prebuimus assensum. loco illi scilicet Brunwilare nominato. supradictam abbacie libertatem statuentes. atque ut rata & inconuulsa maneat in perpetuum. cartam hanc libertatis eis conscribi. manuque propria ut subtus uideatur corroborantes. sigilli nostri impressione iussimus insigniri. Quam si quis infringere temptauerit. ad primum iram Dei. sanctique Petri. simulque omnium sanctorum incurrat. sciatque se compositurum auri purissimi libras centum. nostre camerae medietatem. archiepiscopo alteram medietatem.

Signum domini Heinrici tercii regis inuicissimum secundi Romanorum imperatoris augusti.

WINITHERIUS cancellarius uice BARDONIS archicancellarii recognovit.

Data xvi kl. Aug. indictione IIII. Anno Dnice incarn. Mill. LI. anno autem domni Heinrici tercii regis. secundi imperatoris. ordinationis ejus XXIIII. regni uero XIII. imperii v. Actum *Couphyngein* feliciter amen.

Num. XXXIX.

Henrici III. imp. ordinatio de bonis monasterii in tractu Moselano fitis XV kal. Aug. MLI.

Ex auto-
grapho

In nomine sanctae & individuae Trinitatis. Heinricus divina fauente clementia Romanorum imperator augustus. Si locis Deo dicatis quibus beneficia non conferimus. saltem ab aliis fidelibus Christi tradita confirmauerimus. diuinitus nos procul dubio remunerari confidimus. Quapropter fidelium nostrorum tam praesentium

sentium scil. quam futurorum magnitudo comperiat qualiter quedam domina venerabilis RICHIZA nomine regina quondam *Poleniae* praedium suum *Cloteno* dictum, aliisque locis subternotatis, id est, *Cheiuenheim. Elre. Brembe. Asche. Masbreth. Werwis. Canelach. Wilre. Pulcho. Chuchomo. Chundedo. Merle & Rile. Enchrache. Luzenrode. Dreife. & Ottingin.* cum mansis & mancipiis, & cum omni integritate ipsius videl. in villis, in areis, in mansionibus, in vineis, & arpennis, in silvis, & in agris, in pratis, in aquis, aquarumque decursibus, & in pascuis, viis, & inviis, terris cultis & incultis, exitibus & reditibus, questis & inquirendis, & cum omnibus appendiciis suis, absque ulla sui diminutione, pro remedio animae suae, fratrisque sui beate memorie OTTONIS ducis, aliorumque parentum suorum in monasterio Brunewilarensi sepultorum libere & integre Deo sanctoque Nykolao ad predictum monasterium per manum HEINRICI *Palatini comitis* filii patris sui, sub cuius tunc mundiburdio manebat, contradidit, terminum etiam & bannum ejusdem praedii, sicut ipsa prius habuit a fluviò *Andrida* usque ad fluvium *Elza*, ita constituit, ut nullus ibi aliquam potestatem habeat, nisi abbas ejusdem loci, & villicus ejus quem constituat. Quasdam etiam arpennas id est vineas, quibusdam servientibus suis beneficiaverat, id est Ruoperto praeposito duas, Weringero de *Saleveld* duas, Sigebodoni de *Odendorf* duas, Sigefrido pincerne tres, Epponi de *Altendorp* duas, & Camerad juxta dominicam curtem, Adelberto fratri Winboldi duas, Embrichoni de *Geldestorp* duas, Anfrido clerico suo XIII, mansos cum mancipiis suis ad *Luzenrode*, & vinum quod dicitur *sozwin* in *Cloteno*, Ernestoni fratri suo duos mansos cum mancipiis in *Dreife*, Wolferum etiam tradidit illuc cum sua possessione, ea videlicet conditione ut quamdiu vivant, ecclesiae bona sive beneficia habeant, post mortem vero illorum nullus heredum suorum quicquam de hiis, sibi quasi jure hereditario vendicet aut possideat, sed in jus & dominium &c. s. Nykolai ita tradidit, ut nullus extraneas nisi forte liberas, vel

ex potestate s. Petri Colonie ducat uxores, si autem alienas acceperint uxores, omnis hereditas eorum & universa que possident ad s. Nykolai cedant monasterium, & nullus heredum suorum in hiis quicquam habeat. Si vero ex potestate s. Petri Colonie uxores duxerint, filii eorum iterum accipiant uxores ex potestate s. Nykolai, quod si non facerint, omnis hereditas eorum & omnia que possident ad s. Nykolai & abbatis redeant dominium. Eadem vero rogante abbas Tegeni predicti monasterii, idem ei predium permisit in beneficium, postquam ipse illud in suum redegerat dominium, cui statim curtem *Caneda* & familiam quinque libras ibi solventem, quod fuit Ellonis beneficium, ad *Gewere* tradidit & vi. arpennas Cloteno que fuerunt Sicconi comitis beneficium, & duas mansunculas quas Wecepinus habuit, & in quibus habitavit. Tradidit etiam castrum suum *Chuchomo* HEINRICO *Palatino comiti*, filio patris sui, ea scilicet conditione, ut quamdiu viveret, super ipsum predium Cloteno defensor, & advocatus existeret, post obitum vero suum, si ipse heredibus careret, proximus heres domne Richeze regine advocatiam super eadem bona haberet, si vero & ipsi heredes defuerint, Coloniensis archiepiscopus eandem advocatiam tribuat cuicumque abbas & fratres petierint. Sicconi vero comiti qui eandem advocatiam a Palatino comite predicta regina Richeza petente suscepit, tale servitium tribus tantum temporibus anni, sibi que succedentibus advocatis constituit, scilicet ut ad unum quodque placitum detur advocato modius unus tritici, & unus siliginis, & quinque solidi levis monete pro carne, aut porci, vel oves quinque solidos levis monete valentes, & tantum vini detur quantum ad istud servitium conveniat, modii quinque avenae, id est ad duo placita modii decem avenae. In natali vero s. Johannis Baptiste in prato quod vocatur *Sammunt*, papulum ei detur in gramine, addito uno modio avenae. At si villicus vel de edificiis vel de agricultura placitum ibidem habuerit, nullam inde partem vel justitiam querat advocatus, similiter & de placito, quod vocatur *budins*. Hanc autem tradi-

traditionem cum moneta & mercatu per manum Heinrici Palatini comitis, sub cuius tunc mundiburdio manebat, in presentia nostra, & domini Herimanni sancti ecclesie Coloniensis venerabilis ac pii archiepiscopi multorumque principum regni fecit, quam abbas Tegenus ejusdem monasterii, & Sicco prefatus comes & advocatus ibidem susceperunt, nostram imperialem flagitantes clementiam, ut eadem bona Deo sanctoque Nykolao confirmaremus. Et ut navibus & bonis abbatis & fratrum & familie, de *Cloteno* & *Mesnich*, per alveum Reni, sive *Moselle*, quotienscunque necessitas poposcerit, liberum ascensum & descensum sine aliqua exactione thelonii traderemus, quorum petitioni annuentes, chartam hanc inde conscribi, manuque propria ut subtus videtur, corroborantes, sigilli nostri inpressione iussimus insigniri, Quam si quis infringere temptaverit, ad primum iram Dei, sanctique Petri, simulque omnium sanctorum incurrat, Signum domni Heinricii tercii regis invictissimi secundi Romanorum imperatoris augusti, WINITHERIUS cancellarius vice BARDONIS archicancellarii recognovit. Data XV. kal. Aug. indictione IV. anno Dom. incar. Mill. LI. anno autem domni Heinrici tercii regis, secundi imperatoris, ordinationis ejus XXIV. regni vero XIII. imperii V. Actum *Couphyngin*. feliciter amen. Cujus rei testes sunt, HERIMANNUS Coloniensis . . . HEINRICUS comes Palatinus. SICCO comes. STARCHRI comes. Gerardus. Berrengerus. Gozwinus. Ruotgerus. Embrico. Eppo. Winboldus. Ansfr. (s)

Num. XL.

Henrici III imp. de monasterio Brunvillar. ejusque praecipue advocato ordinatio XV Kal. Aug. MLI.

In nomine sanctae & individuae Trinitatis. Henricus divina fauente clementia Romanorum imperator augustus, notum esse

Ex autographo

T 2

uolu-

(s) Fragmentum membranae hic excisum.

uolumus presentibus & futuris quod karissimus noster HERIMANNUS sanctae Coloniensis aeccliesiae uenerabilis ac pius archiepiscopus, nec non soror ejusdem domna RICHEZA *Poloniae* quondam *regina* ad nostram accedentes presentiam, abbatiam in loco qui *Brunwilare* dicitur a suis parentibus domno ERENFRIDO scilicet *comite Palatino* & sua conjugē domna MATHILDE primum fundatam, dehinc post decessum eorum ad ipsos jure hereditario deuolutam, ipsum eciam predium *Brunwilare* cum omnibus appendiciis suis, sicut ab ipsis deuote Deo sanctoque Nykolao traditum, ac pia dispensatione primum fuerat constitutum, sibi in jus hereditarium legibus postularunt, quibus in mea presentia placito indicto, legibus discussis, filii parentum hereditatem, iusticia dictante, per sententiam principum obtinuerunt, qui mox timore & amore Dei commoniti, pro se suorumque parentum, fratrum ac sororum in gremio ejusdem aeccliesiae sepultorum, eterna memoria, dictum predium *Brunwilare* cum omnibus appendiciis suis, & cum omni integritate scilicet in agris, in pratis, aquis, pascuis, siluis, Deo ac piissimo Nykolao & fratribus ibidem Deo seruientibus perpetuo possidendum, secundum diffinitionem, ac liberam parentum suorum traditionem pari deuotione contulerunt, Terminum etiam & bannum ipsius predii predicto monasterio sicut eorum progenitores habuisse noscuntur, designantes a via que dicitur *Jacobsweck*, usque ad viam *Hespath*, rursusque a via *Hespath* ad uiam regiam, & a via regia per cursum riuuli qui dicitur *Visbach* usque trans fluvium qui dicitur *Arnefe*, ita constituerunt, ut nullus ibidem aliquid juris uel potestatis habeat, preter abbatem ipsius loci, & villicum ejus, quemcunque statuerit, Pro habundanti quoque cautela, beato Petro sanctae Coloniensis aeccliesiae summo patrono, idem monasterium dictumque predium, in proprietatem absque omni exceptione in manus CRISTIANI Coloniensis aduocati, rata ac perpetua donatione tradiderunt, quatenus idem locus, ab omnium presentium & futurorum tam pontificum quam regum seu imperatorum liber dominatu letius tam pro nostra quam

quam pro illorum salute uacaret. Verum quia plerumque accidit, seruos Dei aut perfidorum uiolentiis opprimi, injuriis seu dampnis fatigari, cauto deliberationis moderamine constituerunt, ut Coloniensis archiepiscopus de consilio ac uoluntate abbatis dictae aeccliesiae aduocatum preficiat, dummodo abbas idoneum uelit, post quem qui secundus dicitur aduocatus, nullo modo subrogetur. De seruitio etiam quod exhibendum erit huiusmodi aduocato sic ordinauerunt, scilicet ut tribus anni temporibus quibus legitima placita obseruanda erunt, cum viginti equis aduocatus in locum ueniat, & prima nocte qua uenerit, sequentique die seruitium ei abbas tribuat, ut tantis sufficiat, dehinc mane scilicet tertia die prandium solummodo accipiat, & recedat, ipse quoque aduocatus caueat ne supra statutum sibi seruitium superfluum aliquid exigat uel requirat, si uero plures secum adduxerit, in abbatis erit arbitrio ipsis aliquid aut nihil dare. Familia quoque ejusdem aeccliesiae obseruet placitum aduocati tribus anni temporibus & non amplius, quociens uero abbas uel suus uillicus apud *Brunwilare* uel quolibet in loco infra terminos abbacie placitum habere uoluerit, quod uulgariter *buding* dicitur, id sue sit potestatis, nihilque in tali placito aduocatus requirat, aut sibi uendicare praesumat. Hujus igitur constitutionis paginam que ad instantiam supramemorati Coloniensium archiepiscopi, & suae sororis domne RICHEZE reginae in nostra primorumque regni presentia iuste & rationabiliter ordinata est, ut rata & inconuulsa in perpetuum permaneat, manu propria ut subtus uidetur corroborantes, nostri sigilli impressione iussimus insigniri, quam si quis infringere temptauerit, Dei omnipotentis, sanctique Petri, et omnium sanctorum incurrat iram, & ut uiolator nostrae constitutionis perdat aduocatiā illam, sciatque se compositurum auri purissimi libras centum, nostrae camere medietatem, archiepiscopo alteram medietatem.

Signum domni Heinrici tercii regis inuictissimi secundi Romanorum imperatoris augusti.

WINITHERIUS cancellarius uice BARDONIS archicancellarii. recognovit.

Data XV. kl. Aug. indictione IIII. anno Dnice incarn. Mill. LI. anno autem domni Heinrici tercii regis. secundi imperatoris. ordinationis ejus. XXIIII. regni uero XIII. imperii V. *Couphyngin*. feliciter amen.

Num. XLI.

*Richezae reginae donationis novae in Cloteno literae VII id.
Sept. an. MLI.*

Ex auto-
grapho

In nomine sanctae & individuae Trinitatis. Sicut religiosa ac pia semper parentum sollicitudo quodam naturali affectu dilectis filiis non solum in temporalibus ad presens. sed etiam de mansuris providere debet in futurum. sic devota filiorum successio rationabilia parentum Deoque placita instituta non tantum debent inconvulsa custodire. verum ad instar servorum fidelium sibi creditum a Domino talentum geminando per opera misericordiae & semper ad meliora proficiendo. eterne retributionis premium fiducialiter exspectare. Inde est quod ego RICHEZA Polonie quondam regina. post decessum patris mei domini ERENFRIDI illustrissimi Comitis Palatini. & matris mee Deo devotissime MATHILDIS. Brunwilarensi cenobio ab ipsis primum fundato. paterne devotionis intuitu debitam cupiens exhibere reverentiam. possessiones ad ipsum praedium *Bruwilre* pertinentes. cum villis. agris. mansis. mancipiis. silvis. pratis. pascuis. molis. molendinis. aquis. aquarumque decursibus. quesitis & acquirendis. in ipso termino constitutis. *Cloteno* etiam super *Mosellam* cum suis appendiciis. *Masemich* & *Ryle*. cum omni integritate sicut pater meus ea jure pro-

proprietatis legitime & pacifice possederat. & jam dudum vivus & incolumis pro remedio animae suae & matris mee defuncte prefato monasterio cum filiorum consensu libere tradiderat, quemadmodum in privilegio domini Piligrimi venerabilis Colonienfis archiepiscopi continetur. Hec inquam Deo sanctoque Nykolao consignata secundum patris mei constitutionem non solum rata & inconvulsa custodire curavi, verum etiam de meo patrimonio adhuc mihi supersite Christum faciens heredem ob sempiternam parentum & fratrum meorum in gremio ejusdem ecclesiae sepulcorum, meique memoriam, beato Nykolao prefati cenobii patrono, arpennas xx & unam in *Cloteno* perpetua traditione adjeci, velle habens bonum adhuc ampliora si vita comes fuerit conferre, quia illic locum sepulture mee juxta matrem meam elegi Deo volente. Si quis autem hanc nostre constitutionis paginam infringere vel ausu temerario violare presumpserit, iram Dei omnipotentis & beati Petri principis apostolorum sanctique Nykolai & omnium sanctorum incurrat, & nisi mature resipiscat, auctoritate patris & filii & spiritus sancti perpetuo anathemati subiaceat. Verum ne quid huic libere nostre traditioni in sua simplici veritate derogare possit in futurum contra perfidorum machinationes presens scriptum sigilli nostri impressione munire ac roborare curavimus, testibus idoneis, qui hec viderunt & audierunt subternotatis.

Nomina testium. HEINRICUS Comes Palatinus, Ruotgerus advocatus, GERHARDUS comes, Gozwinus, STORKERO comes, Sicco comes, Ruodpertus capellanus, Embrico, Eppo, Winboldus, Ansfridus, Heimo.

Data VII. idus Septembris anno Dominice incarnationis mill. LI. Indictione III. regnante Heinricho tercio Romanorum imperatore augusto.

Num. XLII.

Leo IX papa Herimanno archiep. Colon. tradit & confirmat monasterium Brunivilare an. MLII.

Ex auto-
grapho

Leo episcopus seruus seruorum Dei HERIMANNO sanctae Coloniensis aecclesiae uenerabili archiepiscopo. ac per eum suis successoribus illuc canonice intrantibus in perpetuum. Conuenit apostolico moderamini pia pollentibus religione. assensum pietatis prebere. ut & nobis proficiat ad aeternam beatitudinem. & aecclesiis ad perpetuam defensionem. Quia nuntius tuus Romam ueniens filii karissime sollicitavit nos precum suarum nimietate. ut per apostolicae defensionis paginam confirmarem aecclesiae tuae. abbatiam sitam in loco qui dicitur *Brunivilare*. sicut preceptum karissimi filii nostri imperatoris HEINRICI uidetur continere. Inclinati igitur tuis iustis precibus. confirmamus & corroboramus tuae aecclesiae predictum monasterium nostra apostolica auctoritate. ut habeat & possideat cum omni sua integritate. & quod habet modo. & quicquid acquirere poterit in futuro. secundum diffinitionem qua diffinitum est ante presentiam filii nostri serenissimi imperatoris. statuentes apostolica censura. ut nullus imperator. rex. archiepiscopus. episcopus. dux. marchio. comes. uicecomes. uel quilibet cuiusquam potestatis exactor. molestare. uel infringere audeat. sed sicut a te est constitutum permaneat. Si quis autem contra hanc defensionem paginam uenire temptauerit. nostri anathematis jaculo perfoctus ad uitam numquam surgere mereatur. qui uero custodierit inmutilatam nostram benedictionem habeat cumulatam. Data nonas Mai per manum FRIDERICI diaconi sacrae Romanae aecclesiae bibliothecarii & cancellarii uice domini HERIMANNI archicancellarii & Coloniensis archiepiscopi. anno domini Leonis VIII. papae IIII. indict. V.

Num. XLIII.

Num. XLIII.

*Annonis archiep. Colon. literae de donatione castelli Salavelt et
Orla per Richezam reginam an. MLVII.*

In nomine sancte & individue Trinitatis. ANNO secundus divina prestante misericordia s. Colonienfis ecclesie archiepiscopus. Consideramus ergo quia fecit michi Dominus magna qui potens est. anxius factus sum pro eo. quod vix invenirem quid retribuere Domino pro omnibus que retribuit michi. Hiis curis estuanti michi. divina pietas viam aperuit. qua pergens eo quo desiderabam attingere posse. speraverim. scilicet ut amplificando ecclesiam dono Dei michi commissam. hiis qui me praecefferant. viris toto pene orbe terrarum. tum sanctitate. tum patrimonio. tum generis claritate conspicuis. et ut pace illorum dicam. me studiosius operantem parem illis factum esse. dicere non formidem. Inde occasione data. dominam RICHEZAM reginam super quibusdam prediis *Salavelt* videlicet & *Koburk*. quatenus de hiis precariam consentiens ea sancto Petro Colonie traderet. convenimus. quod cum in aditu primo parum ad votum responderet. voluntas Dei fuit. ut non longo post tempore quod querebamus prosperum ac felicem haberet exitum. Unde notum esse volumus cunctis tam futuris quam presentibus Domini Dei & sancti Petri fidelibus. qualiter STARKHARE quidam vir ingenuus & comes miles ipsius regine precepto atque petitione domine sue *Salaveldon castellum* cum universis ad hoc pertinentibus. terris. ac silvis. forestis atque piscationibus. pratis. pascuis. familiis. & quicquid ipsa in *Orla* proprietatis habere visa est. exceptis servientibus. sancto Petro Colonie. ad usum archiepiscopi Christiani advocati tradidit jure perpetuo possidendum. eo videlicet tenore. ut ipsius predii usus fructum domina regina usque in finem vite sue teneat. ea quoque ratione ac firmissimo interdicto. ne unquam aliquis archiepiscoporum per concambium vel cuiquam in beneficium dando

Ex auto-
grapho

Salauelt vel ad hoc pertinentia ab dominato suo faciat aliena, nisi forte quantum nos cum ejusdem regine consilio, pro anima nostra nec non ipsius suorumque parentum per monasteria *Colonie* distribuendum ex ipso statuerimus. Sed & decimam vestimentorum five cujusque generis pannorum, nec non & lodicum, mellis quoque & cere in usum monachorum in *Brunwilero* regina disposuit. Nos quoque pro devotione christianissime regine non multa quidem a nobis querenti, quantum tamen ipsa proposuerat, in precariam ejus concessimus, has videlicet villas nostri dominatus ei tradentes, usque in finem vite sue cum omni utilitate possidendas, *Sekkebach, Brezenheim, Unkolo, Mofsendorp, Muoteresheyem, Blazheyem, Zuonozo.* (t) Insuper annis singulis, centum marcas argenti de camera nostra, Que omnia eo tempore facta sunt, ut si quis vel rex, vel episcopus, five ipse ego vel aliquis successorum meorum de his omnibus ei aliquid minuere, vel aliquo modo mutare, nisi ipsa petente temptaverit, odium Dei & sancti Petri incurrat, ipsaque sit potens *Salauelt* & omnia eo percontinentia recipere, eisque ut propriis uti, Tradidit quoque domina regina immo supradictus comes Starkhare servientes quos supra excepimus omnes utriusque generis, ad hec predia pertinentia precepto atque petitione domine sue ad altare sancti Petri sub censu duorum denariorum annis singulis, quatenus ipsi & omnis posteritas eorum sub ea lege permaneat, qua omnes similem censum ad altare solvunt, Illud quoque firma ratione constituens, ut liberis, vel *freiordis*, venatoribus, five cujuscunque generis hominibus ad hanc donationem pertinentibus que suis temporibus jura & optimas consuetudines habuisse probare poterint. — Anno ab incarnatione Domini nostri Jesu Christi, M. quinquagesimo VII. indictione X. VII. kalendas Julii, facta est hec traditio in *Salaueldon* secundum legem & ritum gentis illius, cujus rei testes

(t) *Hod. Zons*, oppidulum Colopiense ad Rhenum, infra Coloniam.

testes hii sunt. astantes quidem & videntes traditionem. OTTO comes. Vtlogh. Wetego. Reinzecho. Herman. ejusque filius Herman. & iterum Herman. Reguhart. Gerwart. Adelger. & iterum Adelger. Gunthere. Rathere. Mazzo. Ruodolf. Hereman. Adelhart Adelbert. Gerbert. Usico. Helmbolt. Ruozelin. Adelrich. Marlog. Unicho. & iterum Unicho. Bebo. Bubo. Gadelher. Starkhare. Quando domina regina stans in domo s. Petri traditionem hanc recognovit. & STARKHARE comes ita ut in *Salamelt* tradidit s. Petrum ita vestivit. testis est Coloniensis clerus & populus. tum hi quos subternotabimus. Berthold. Sicco. Ruotger. Adolf. Cristian. Ingram. Beringer. Adelger. Burghart. Thietmar. Hereman. Arnolt. Godefrid. Gerung. Sigebodo. Waltare. Hug. Gozwin. Emecho. Cuno. Wigman. Hereman. Harwart. Berthold.

Num. XLIV.

*Henrici IV diploma de nona parte pecunie sue Annoni archiep.
Colon. data an. MLXIII.*

In nomine sancte & indiuidue Trinitatis. Henricus divina fav. clem. rex. Quicquid ad utilitatem sacrarum Dei aecclesiarum sacerdotes Christi venerando & eorum petitionibus assensum prebendo conferimus. ad quietum temporalis regni statum. & ad perpetuae beatitudinis augmentum. tam nobis quam parentibus nostris profuturum sine dubio credimus. Quapropter nosse volumus industriam omnium Dei nostrique fidelium tam futurorum quam presentium. qualiter nos ob interventum ac petitionem fidelium nostrorum videl. ADELBERTI Hammaburg. archiepiscopi. ENGELHARDI archiep. Magedeburgensis. BURCHARDI Halberstensis ep. & maxime ob jugem meritum. ac fidele servitium Coloniensis archiepiscopi ANNONIS eidem aecclesiae & supradicto archiepiscopo. suisque successoribus pro remedio animarum avi

Ex auto-
grapho

nostri Cuonradi & genitoris nostri piae memoriae Heinrici clarissimorum imperatorum, ac pro incolomitate nostra, regnique nostri statu, atque pro aeternae retributionis praemio, nec non pro animabus omnium parentum nostrorum fidelium, tam succedentium quam precedentium regia nostra auctoritate, & potestate nominam pecuniae nostrae partem, undecunque adquisitam, in proprium condonamus, & confirmamus, ea videlicet ratione, ut pre-nominatus archiepiscopus, sui que successores, de prefata pecunia, eam coram Deo habeant discretionem, ut inter omnia ejusdem sedis monasteria sic dividatur, quatinus nostra in omnibus illis describatur, & in perpetuum memoria retineatur. Et ut haec nostra regalis munificentia, stabilis, & inconvulsa per succedentium momenta temporum permaneat, hanc cartam inde conscriptam, manu propria ut infra videtur corroborantes, sigilli nostri impressione jussimus insigniri.

Signum domni Heinrici quarti regis.

FRIDERICUS cancellarius vice SIGEFRIIDI
archicancellarii recognovi.

Data II idus Julii, Anno Dom. incarnat. M. L. X. III. Indiēt. I. anno autem ordinationis domni Heinrici quarti regis VIII. regni vero VI. Actum *Goslare* in Dei nomine feliciter amen.

Num. XLV.

*Litterae foundationis ecclesiae b. Mariae ad Gradus Coloniae
an. MLXV. (rectius MLXXV)*

Ex auto-
grapho

In nomine s. & indiv. Tr. ANNO Dei fav. gratia Colon. archiepiscopus. . . . Unde ego recolens me mandata Dei sepius neglexisse genitricem ejus michi precatricem parare decrevi dum in honorē ejus edificarem aecclesiam quam pius antecessor meus HERIMANNUS si mors non praevenisset suis sumptibus dispofuerat edificandam qua-

quatinus ibid. fervientes ministri Dei jugibus votis ipsi s. virgini Mariae matri Domini nostri Jesu Chr. supplicarent ut pro peccatis nostris antecessorum successorum quoque nostrorum interventrix existeret & paenas culpis nostris debitas pia prece removeret.

Huic itaque aecclesiae in Christi nomine aedificatae contulimus de rebus aecclesiae. *Blisna. Wissa. Unkelo. Heigenbac. Elbeche. Vlameresheim.* quod ipsius antecessoris mei predium fuerat & eidem aecclesiae ab eod. destinatum erat & in pago *Aquensi* quod de prediis Ermentrudis adquisierat. *Valchenburch. Munzlic. Gimminich. Epeno. Wilere.* cum omnibus appendiciis suis & quod ego per praecariam a domna RICHEZA regina & coheredibus ejus acquisivi. *Meikkedenheim. Diemunderode. Affela. Clotteno.* & ecclesiam matricem in *Trutmonia* cum decania eadem. *Brouche* quod SIGEHARDUS cancellarius michi dederat & decimationem in *Saxonia* quam ad vestitum fratrum destinavimus. Ne quem vero moveat quod injuriose. *Clotteno.* manachis in *Brunwilere* abstulerimus. volumus cunctis innotescere quod pactum ipsa nobiscum fecerit. & nos postea cum monachis fecerimus. Ipsa quidem vivens monachis dederat *Kanada* quod solvit v libras in qua re voluntas ejus plurimum valet. Michi vero reliquum dedit ut in quocunque monasterio sepeliretur ejus monasterii praefatum predium esset. Sed cum ab abbate loci illius & *Palatino comite* sepius inquietarem pro nummo abrenuntiationis monachis dedimus VIII arpennas vinearum in *Clotteno.* & IIII in *Sigenel* & calicem aureum & gemmatum qui Luzoni decano pro xxx marchis oppigneratus fuerat. Predium vero *Clotteno* canonicis s. Mariae ut ipsa petierat tradidimus. Praeter hec ejusdem aecclesiae proposito cum banno dedimus decaniam in *pago Zulpiaco.* Praenominata itaque omnia & cetera quaecunque eid. aecclesiae contulimus mobilia sive immobilia statuimus secundum apostolicam auctoritatem ut nullus auferat quem auferentem apostolici sententia terribiliter dampnat. Si quis ergo &c.

Anno Dominicae incarnat. M. LX. V. (*) Indict. XIII. anno episcopatus domni Annonis. XVIII. Actum *Coloniae* IIII. kal. Augusti.

Num. XLVI.

Sigewini archiepiscopi Colon. de instauratione ecclesiae b Mariae ad Gradus literae an. MLXXXV.

Ex auto-
grapho

In nomine f. & individuae Trin. SIGEWINUS gratia Dei Colon. archiepiscopus. Sicut apud Deum cognoscimus esse acceptabile divinis cultibus & laudibus aecclesias fundare. ita quoque collapsas reparare. ac pio religionis officio pristina consecratione innovare & reconciliare. non dubitamus apud ipsum esse placabile. quam sententiam oculis cordis frequentius presentantes. monasterium f. Mariae a domino nostro & predecessore ANNONE archiepiscopo b. m. fundatum & consecratum. sed exigentibus peccatis ex combustione in cineres redactum reparari precepimus. & iterata consecratione. divina praeveniente gratia. dominicis laudibus sanximus. in qua consecratione. eidem aecclesiae dedimus. tradidimus. confirmavimus. aecclesiam in villa *Suelme* sitam. cum decimatione. omnique utilitate. quam prius tenentes illam cognoscuntur possedisse. In *Kampene*. duo talenta censuum. & sex porcos bacconales. & decimas ex mansis duobus. In decania *Zulpikouue*. universam decimationem indeterminatam. ex novalibus provenientem. nostris temporibus erutis. sive eruendis. Decimationem quoque *Elbeke*. ex novalibus. Huic traditioni intererant testes. Heriman praepositus. Gerhard decanus. Heriman cancellarius & praepositus. Humbreth. Hartuic. Arnold. Roup-preth. Johan. Hezel. Dieteriche. praepositi. Milites. HEINRICH
comes

(*) Legendus sine dubio annus MLXXV, cum quo indictio XIII & annus XIX episcopatus Annonis congruit.

comes de Lache. ARNOLD urbis prefectus. Dieterich. Gozuuin. Capellani. Bero. Johan. Godefrit. Servientes. HERIMAN urbis advocatus. Heinrich. Tiezo. Roupæth. Brun. Et ut haec nostra traditio rata & inconvulsa permaneat omni aevo. hanc kartam inde conscriptam & sigilli nostri impressione signitam. omnis generationis tam futurae quam praesentis notitiae reliquimus. Si quis ergo successorum meorum vel quaelibet alia persona labefactare hanc traditionem voluerit. temptaverit. anathematis sententia sit dampnatus. nisi penitendo a tali scelere resipuerit. Facta est autem haec traditio. anno Dominicae incarnat. millesimo LXXXV^o Indiçt. VIII. regnante christianissimo & victorissimo Heinrico imperatore III. feliciter.

Num. XLVII.

Hermannus III archiep. Coloniensis litem inter canonicos sanctae Mariae in gradibus et monachos Brunwillar. de praedio Clottono dirimit an. MXC.

In nomine sanctae & individuae Trinitatis. Notum sit omnibus fidelibus in Christo tam futuris quam praesentibus. qualiter ego HERIMANNUS tertius. licet peccator Coloniensis archiepiscopus desiderio desiderans pro humanae fragilitatis possibilitate iniquitatum molimina controuersiarumque litigia ex universis episcopatus nostri terminis procul eliminare. statuimus. decreuimus. odibilem discordiam diutinamque concertationem quae inter duas ex nostro praesulatu congregationes. videlicet canonicos de monasterio sanctae Mariae quod est in gradibus. & monachos de *Brunwilre* diu abhominabiliterque durauit. pace sequestra finire. Nam cum ob praedium quod RICHEZA regina in *Clottono* haberat. & aecclesiae quae in *Brunwilre* in honore sancti Nicolai fundata est tradiderat. sed dominus ac predecessor noster ANNO archiepiscopus ad praefatam sanctae Mariae basilicam postea contulerat. ex utrisque querimoniarum crebrius infestaremur molestis.

fiis. prudenti priorum & familiarium nostrorum consilio. nec non utriusque congregationis præcatu devoto & assensu voluntario deliberauimus. quatinus præfati monachi Clottono absque iniuria contradictionis retinerent. ac canonicis sanctæ Mariæ bona quæ in *Unkelebahe* habuerant & *Rigimago* dimidiam arpenam & mansum v. solidos perfoluentem. & in *Furendale* XVIII. solidos. & *Eingrische*. uniuersa quæ prius habuerant. tam in agris. quam in areis. in uinetis. ac mancipiis. omnibusque prorsus appendiciis. nec non in *Siginels* IIII. arpennas redderent. Unde auctoritate patris & filii & spiritus sancti sub interpositione perpetui anathematis & diuinæ ultionis animaduersione precipimus. asserimus. quatinus hæc pontificalis nostræ sententiæ decreta perenniter statuta inuiolataque obseruentur tenaci memoria. Si quis ergo ausu temerario huius nostri decreti instinctu diabolico corruptor violentus existere molitus fuerit. presumpserit perpetua anathematis execratione se exauctoratum intelligat. & æternæ dampnationis incendia nisi resipiscendo infesti sceleris machinamenta correxerit. nequaquam euadat. Ut autem totius contradictionis & ambiguitatis plena stipulatione extirparemus offendicula. hanc paginam priuilegii inde conscribi. propriique sigilli impressione insigniri mandauimus. Testes quoque procurauimus adhiberi. quorum hæc sunt nomina. JOHANNES Spirensis episcopus. Herimannus prepositus sancti Petri. Gerhardus decanus sancti Petri. Arnoldus prepositus sancti Seuerini. Rupertus prepositus. Johannes prepositus. Tidericus prepositus. Hezel prepositus. Wolfhelmus abbas. Herimannus abbas. Isaac abbas. Hartmannus abbas. Laici. STEPHANUS comes. GERHARDUS de *Hofstade*. ARNOLDUS prefectus urbis. ADELBERTUS de *Safenberg*. ADOLFUS de *Monte*. ADELBERO de *Dumo*. Suitgerus. Ministeriales. Euerhardus. Ernest. Sigibodo. Reginaldus. Otwinus. Arnoldus. Meginzo. Ticelin. aliique quam plures. Gesta sunt hæc in *Colonia* anno Dominicæ incarnationis millesimo nonagesimo. indictione XIII.

Num. XLVIII.

Num. XLVIII.

*Hermannus archiepiscopus Coloniensis consentit, ut Wetzelo abbas de
Brunweiler novale faciat infra silvam suam Bram
an. MXCIX.*

In nomine sanctae & indiuiduae Trinitatis. Notum sit cunctis sanctae aecclesiae filiis. tam presentibus quam futuris. quia ego HERMANNUS Dei gratia Coloniensium archiepiscopus rogatu abbatis UUEZELONIS de *Brunwilre* & hortatu EVERHARDI advocati, & HERIMANNI Coloniensium advocati consensi. vt novale faceret infra sylvam suam quae dicitur *Bram* ad unum sufficiens mansum. & si quid plus ad agrum parare voluerit quod vtilius sit quam sylva vtilitatis conferre possit. nostra licentia & pontificali auctoritate firmatum sit. quod ea de causa fieri decreui. ut fratrum inde augmentaretur praebenda. & ut nullus futurorum abbatum hoc unquam audeat alicui prestare in beneficium. Decimam quoque de ipso novali sancto Nicolao & fratribus ob remedium animae meae tradidi. ut videlicet ex ipsa decima karitas fratribus & elemosina pauperibus fiat in anniversario obitus mei. & si aliter quod absit factum fuerit. fratrum querimonia ad episcopum Coloniensem perveniat. qui sua auctoritate hanc iniustitiam destruat. Quae ut futuris temporibus omnibus sint nota. cartam hanc conscribi. & sigillo nostro iussimus insigniri. Si quis autem contra hanc nostram constitutionem voluerit insurgere. & quae statuimus ullo modo irrita facere. omnipotentis Dei omniumque sanctorum incurrat iram. nostrique anathematis & perpetuae maledictionis sustineat sententiam.

Ex auto-
grapho

Acta sunt vero haec anno Dominicae incarnationis mill. XCVIII. indictione VII. regnante Heinrico tercio Romanorum imperatore augusto.

Num. XLIX.

*Lotharius III rex Romanorum monachis Brunwillar. jus colligendi
ligna et pascendi porcos in sylva Osninch confirmat
an. MCXXXI.*

In nomine sanctae & individuae Trinitatis. Lotharius divina favente clementia tertius rex Romanorum. Quoniam divinae pietatis favente clementia. locum Romani tenemus imperii. decet ut aecclesias cum suis usibus & redditibus protegamus. & si qua violenter abstracta sunt. nostra auctoritate restituamus. & restituta confirmemus. Notum igitur facimus tam futuris quam presentibus. quod Alverada de *Cuch* cum suis liberis in silva quae dicitur *Osninch*. usus quos jure habebant monachi de Brunwillare ad curtem sui *Pirnam* pertinentes. scilicet ut tempore necessario cum x & viii plaustris intrantes ligna colligant. & porcos tempore glandinis quod *sigil* vocant pascendos introducant. violentia vetuerunt. monachis autem proclamantibus. causa in nostram prolata est audientiam. ubi monachi jus quod in praedicta silva habuerunt. judicario jure obtinuerunt. Nos igitur regio banno eis hoc confirmamus. & ne quis eis aliqua obesse praefumat infestatione. sub obtentu gratiae nostrae interdicens. Si quis autem eis nocere. vel jus illud voluerit imminuere. reum se esse sciat regiae maiestatis. Ne igitur successus temporis iustitiam hanc coram nobis iuste diffinitam diluat. vel vetustas a memoria hominum abscidat. nominis nostri caractere firmamus. Huius rei testes sunt. Dux WALRAVEN. comes GERHARDUS de *Gulechen*. comes GERHARDUS de *Hofstat*. GERHARDUS de *Mulenarca*. TEOD. de *Duren*. & fratres eius. Ministeriales sancti Petri. Almarus. Henricus. Cuonradus advocatus. Henricus advocatus noster. Luthewicus de *Pirna*. Adelbero. Philippus de *Verkene*. Tietmarus in uice ADELBERTI archicancellarii recognovit.

Data

Data VI. nonas Maii. *Nuffiae* in nomine Dni. Amen. Acta sunt haec anno Dominicae incarnationis millesimo. C. XXXI. indictione VIII. sub tercio Lothario Romanorum rege.

Num. L.

Arnoldus archiep. Colon. abbatae Brunvillar. domum quandam ad Mosellam tradit an. MCXL.

In nomine sanctæ & individuae Trinitatis. Ego ARNOLDUS Dei gratia sanctae Coloniensis aeccliesie archiepiscopus in perpetuum. Cogit nos aeccliesie cura nobis credita, docent nos relligiosorum patrum cum veneratione imitanda vestigia, seruientium Deo fratrum, et crucem suam baiulantium, labores attendere &c. ob quam rem omni fideli in presentiarum & de cetero notum esse volumus quia domum quandam quam habebamus juxta *Mosellam* fluuium, quae vulgariter *Hurrensonshuse* nuncupatur, terramque incultam &c. ecclesie beati Nikolai que est in villa *Brunwillare* ad ufus fratrum ibidem Deo seruientium tradimus &c. Actum est autem anno ab incarnatione Domini M. C. XL. indictione III. moderante Petri nauiculam INNOCENTIO venerabili & sanctissimo P. P. anno XIII. regnante gloriosissimo Romanorum rege CUONRADO anno quinto. (x) Cuius rei testes idoneos subterfcribere non pretermisimus. ARNOLDUS cancellarius. Bruno prepositus sancti Andree. Theodericus prepositus sanctorum apostolorum. SIGFRIDUS comes. AOLFUS comes de *Monte*. AOLFUS comes de *Saphenberg*. GERARDUS comes de *Bothna*. GOZWINUS de *Falkenburch*. Udo de *Bruecha*. Ulricus de *Bruneshore*. Lambertus de *Lurecha*. Gerardus de *Mulenarcha*. Gerardus de *Mulesfurt*. De ministris aeccliesie HERMANNUS aduocatus. Amelricus de *Wormesdorph*. Sicco de *Hependorph*. Bertramms de *Guleken*.

Ex auto-
grapho

X 2

Num LI.

(x) Convenit cum anno 1140 indictio III, at Innocentii II annus XIII & Conradi regis an. V incidunt in an. Chr. 1142.

Num. LI.

Comradus III imp. abbatae Brunviler. confirmat jus suum in silva Ofninch MCXLI.

In nomine sancte & individ. Trin. Cuonradus divina fav. clem. Romanor. rex secundus. Si bona aecclesiis Deo dicatis collata conservamus, & conservata eisdem retinemus, praedecefforum nostror. regum seu imperator. devotionis limitem exequimur, id quod nobis tam ad presentis vite prosperitatem, quam ad future vite beatitudinem profuturum non dubitamus. Notum igitur facimus tam futuris quam praef. quod comes **ADELBERTUS** de *Norvenich* in silva quae dicitur *Ofninch* usus quos jure habebant monachi de *Bruwilre* ad curtim sui *Pirnam* (y) pertinentes, scilicet ut omni tempore cum x. & viii. plaustris sicut arare solent intrantes ligna usui eorum necessaria colligant, & porcos tempore glandinis quod *figil* vocant pascendos introducant, infringere temptaverit, Monachis autem proclamantibus, causa in nostram perlata est audientiam, ubi monachi ius quod in predicta silva habuerant, libere obtinuerunt, Quemadmodum igitur predeceffor noster pie memoriae **LOTHARIUS** rex hoc eis confirmavit, nos quoque *assensu fratris nostri HEINRICI Palatini comitis* presente etiam praefato **Adelberto** comite & assentiente, renovando ac meliorando eisdem confirmamus & corroboramus, Et ne quis eis aliqua obesse presumat infestatione, sub obtentu gratie nostre interdiciamus, Si quis autem eis nocere, vel jus sibi concessum aliquo ingenio voluerit imminuere, periculo regalis banni subiaceat, & centum libras auri purissimi componat, quarum partem dimidiam camerae nostrae, reliquam vero praefatae aecclesiae perfolvat, Ut ergo haec nostra confirmatio rata & inconvulsa permaneat, hanc cartam inde scribi, & sigilli nostri impressione insigniri iussimus.

manu-

(y) Hodie *Byr* inter *Juliacum* & *Norvenich*.

manuque propria ut inferius apparet corroborantes. testes qui presentes aderant subnotari fecimus. quorum nomina haec sunt. ARNOLDUS Coloniensis archiepiscopus. WERNERUS Monasteriensis episcopus. ALBERTUS dux Saxoniae. comes HEINRICUS de Gelra. comes ADOLFUS de Saphenberg. GERARDUS puer comes de Juliaco. GODEFRIDUS de Arnesberch. HERIMANNUS de Cuich. THEODERICUS advocatus Aquensis. Henricus de Boninga. Rudgeus & Anselmus de Diura. Garfilius & Nicolaus de Cherpena. HERIMANNUS Coloniensis advocatus. Ricwinus & frater eius Herimannus. Henricus de Aldendorf iunior. Amelricus de Wormerstorf.

Signum domni Cuonradi secundi Romanorum regis invictissimi.

Ego ARNOLDUS cancellarius vice MARCOLFI Moguntini archiepiscopi & archicancellarii recognovi.

Anno Dominicae incarnat. M. C. XL. I. indict. III. regnante Cuonrado Romanorum rege II. anno vero regni eius III. XVIII. kal. Octob. Data Coloniae in Christo feliciter amen.

Num. LII.

Wilhelmi abbatis monasterii s. Cornelii literae de silva Vieta cum Brunvillarensi monasterio divisa an. MCCLVIII.

NOS WILHELMUS Dei gratia abbas totusque conventus Indensis ecclesie omnibus hanc literam inspicientibus eternam in Domino salutem. Universorum notitie cupimus declarari, quod cum nos una cum viris venerabilibus & religiosis, abbate scilicet & conventu Bruwilerensi, sylvam quandam a fundatoribus nostris nobis traditam cum infeudatis & beneficiatis utriusque ecclesie com-

muni utilitate possideremus, habita super hoc fidelium nostrorum sufficienti deliberatione, de certa nostra nostrique capituli conscientia & expressa atque libera omnium in eadem sylva auctoritate eandem sylvam *Viele* nuncupatam per mediam duximus dividendam, renunciantes omni juri ecclesiastico siue civili, quod nobis vel a nobis beneficiatis in presenti vel in futuro in parte sylve, que in sortem cecidit Bruwilerensis allodii, posset suffragari. Quod factum ut in perpetuum inconvulsam permaneat, presentem literam prefate ecclesie tradidimus sigillis nostris communitam. Testes huius divisionis & abrenunciationis sunt Rutgerus de *Bale*, Godefridus de *Hugilhoue*, Wernerus de *Asmuntzlo*, Wilhelmus de *Ichendorp*, Winemarus de *Widensfelt*, Frambalg, Henricus de *Vlistede*, & alii quam plures. Nos etiam prænominati testes, omnesque partis nostre coheredes profiteremur predicta omnia de nostra libera voluntate esse peracta, & quia sigilla propria non habemus, venerabilium virorum domini abbatis & conventus Indensis sigillis contentos esse. Acta sunt hec anno Domini incarnationis millesimo, ducentissimo, quinquagesimo octavo. mense Martio



COMMENTATIONUM

ACADEMICARUM

P A R S

H I S T O R I C A.

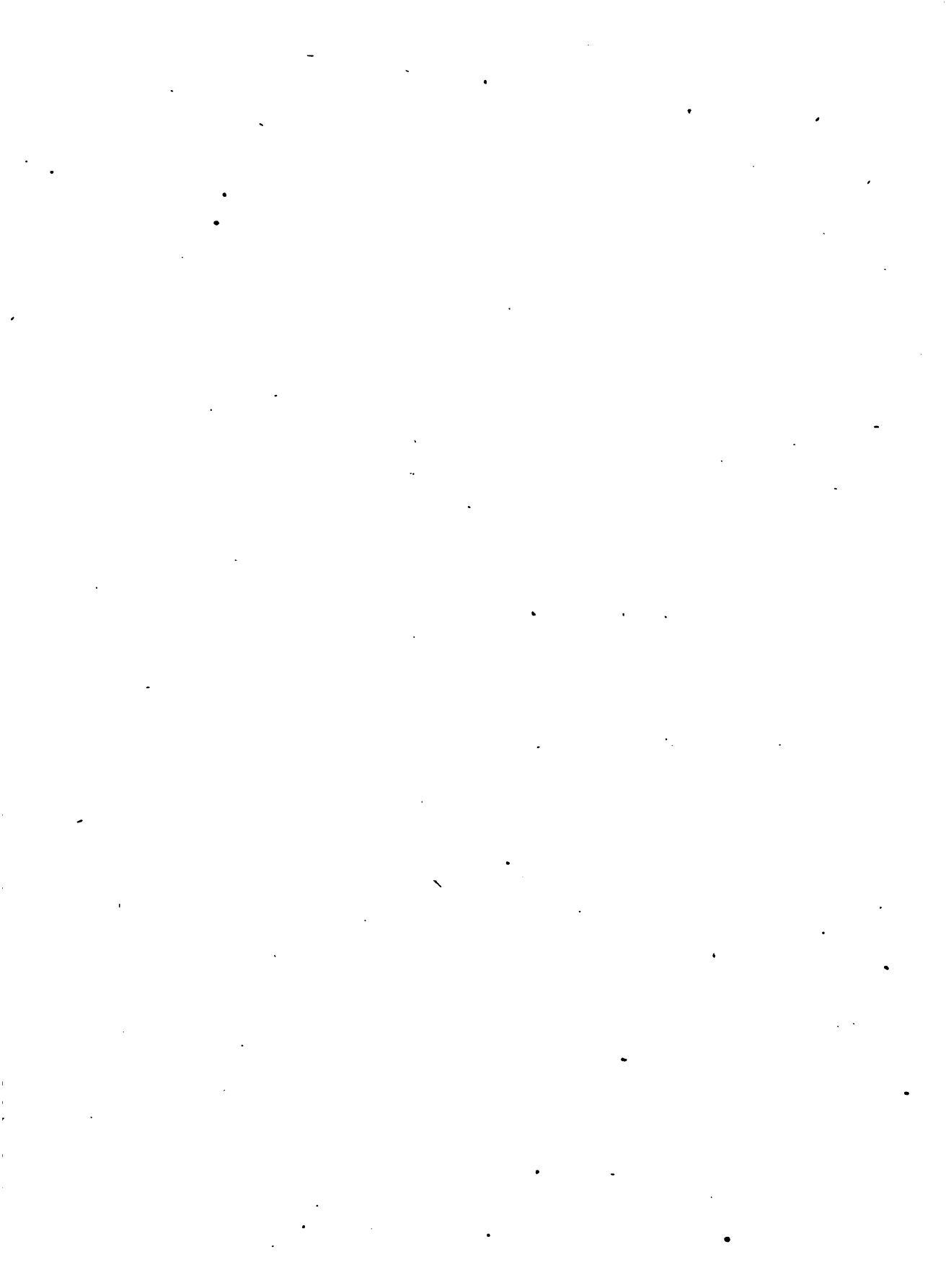

DISQUISITIO

*de Verbigeno et Tigurino Helvetiae pagis,
ad aram Saloduri repertam.*

Auctor

JOANNES DANIEL SCHOEFFLINUS.

HELVETIA vetus, Galliae Celticæ pars, Rheno, Rhodano & Jura monte conclusa, Germanos, Allobroges, Rauracos, Sequanos habuit vicinos. Divisa fuit in quatuor pagos, quorum duos modo, *Verbigenum* & *Tigurinum*, nominavit Cæsar, reliquos præteriens silentio.

Orgetorix ex primoribus Helvetiæ, vir ambitiosus & potens, variis rationibus Helvetios, populares suos, tandem induxit, ut relictis montium suorum claustris commodiores sibi sedes in amoena & fertili Galliarum parte, Aquitania quæ vocatur, armis pararent. Emigratio suscepta est quinquagesimo octavo ante æram Christianam anno. Oppida XII & quadringentos vicos combusserunt, de reditu in patriam ne spes ulla superesset.

Emigratio per Sequanos, Helvetiorum amicos, ubi nunc Burgundiae comitatus, feliciter suscepta. Julio Cæsari, Galliae subigendæ tum intento, hæc migratio displicuit.

Cum quinque legionibus Romanis eos secutus extremum eorum agmen ad Ararim aggressus est, quod nondum transierat flumen. Victum hoc agmen, ex Tigurinis atque Verbigenis compositum. Qui Ararim transierant Helvetii reliqui, armis quoque Romanorum coacti, ut ad patrios suos lares redirent; oppida in-

Y.

stau-

stauraturi & vicos, quos nuper exusserant. (z) In redeuntium numero, centum & triginta millibus, nonnisi sexies mille fuerunt pagi Verbigeni. Verbigeniani hi, prudentes vel callidi, perditas res suas quum cernerent, „ sive terrore perterriti, ait Cæsar, ne „ armis traditis supplicio afficerentur, sive spe salutis inducti, „ quod in tanta multitudine deditorum, suam fugam aut occul- „ tari, aut omnino ignorari posse existimarent, prima nocte ex „ castris Helvetiorum egressi ad *Rhenum* finesque Germanorum „ contenderunt. „ (a)

Geographiæ & historiæ Helvetiæ interest, nosse ad quem ex hodiernis XIII Helvetiæ pagis referendus sit vêtus Verbigenum pagus. Urbensem pagi hodierni Vaudensis districtum, cujus caput est Urba (*Orbe*), Verbigenum fuisse pagum, uno ore geographi profitentur juniores: (b) Beatus Rhenanus (c), Ortelius (d), Cluverius (e), Valesius (f), Baudrandus (g), Cellarius (h) aliique plures. Damnant erroris codices antiquos, in quibus pagus *Verbigenus* legitur; Græcus licet Cæsar's vetus interpres cum codicibus consentiat (i), nec agnoscat *Urbigenum*.

Dubiae

(z) *Caesar de bello Gallico* L. I. cap. 26.

(a) *Idem* L. I. cap. 27.

(b) *Guillimannus de reb. Helv.* Lib. I. cap. 2 Urbigenum pagum in Argovia quaesivit.

(c) *Rer. German.* Lib. III. pag. 257.

(d) *Theaur. Geograph.* in voce *Verbigenus*.

(e) *German. antiq.* Lib. II. pag. 13. seq.

(f) *Notitia Galliar.* pag. 593.

(g) *Geographia antiqua* in voce *Urbigenus Pagus*.

(h) *Notitia orbis antiqui* Tom. I. Lib. II. cap. 3, p. 275.

(i) Græcus anonymus Cæsar's interpres, quem nonnulli Planudem, alii Gazam esse credunt, scribit Βερβίγηνη.

Dubiae rei iudex irrefragabilis & omni exceptione major ex visceribus terrae tandem surrexit.

Saloduri, ecclesiae collegiatæ s. Urſi renovandæ quum agentur fundamenta, prodiit in lucem ara lapidea GENIO VERBIGENO IN HONOREM DOMUS DIVINÆ sive Augustæ posita, IMP. ANTONINO ET SACERDOTE COSS. qui annus æræ vulgaris est 219. Antoninus Elagabalus Romæ tum fuerat consul. Ecce ipsius aræ & literarum ei inscriptarum figuram :



Equidem venerabile hoc monumentum ante decem hos menses (k) Saloduri inspiciens, primo ejus intuitu *Genio Verbi-*

Y 2

geno

(k) Hoc est, mense Jul. an. 1769.

geno legi; non parum lætatus, tot celebrium virorum opinionem uno oculorum ictu everti ac erroris convinci. Multo magis lætatus sum, aræ hujus dedicatione, *genio loci facta*, verum pagi *Verbigeni* situm tandem esse detectum.

Helvetius ergo *Salodurensum* pagus *Verbigenus* ille *Julii Caesaris* pagus est, cujus *genio* aram sacravit *SUECCONIUS DEMECENUS* civis Romanus, ex primoribus pagi, forte & vici. *Salodurum* enim *Elagabalo* imp. in oppidum nondum excreverat. Testis est alia ara, iisdem consulibus *Saloduri* Deae *Eponæ* dedicata, quam etiam inspexi, in qua *Salodor. vicus* diferte legitur. (1)

Sueconius aram dedicavit *Verbigenum Genio*. Omnia dæmonum & geniorum plena fuerunt apud Romanos. Singuli homines, singulæ domus, singuli vici, oppida, populi, suos genios habebant. *Genio* pagi, id est, populi *Verbigenum* cum ipsius genii signo vel imagine ara posita. Genii imago, quam *Signum* epigraphe vocat, disparuit. *Heddernhemii*, qui vicus est haud procul *Francofurto*, aras *Genio Novi Vici* dedicatas cum duplici signo nuper quoque inspexi.

Verbigenus pagus ergo non in agro *Vaudensi*, sed in *Salodurano*, *Juram* inter & *Rhenum*, quærendus. *Verbigeni* ab *Arari* ad *Rhenum* suum, quem reliquerant, victi redierunt. *Saloduranus* pagus *Rhenum* attingit. *Urbensis* a *Rheno* longissime distat. Pagi *Verbigeni* genius verum nobis pagi situm indicat.

In pagi *Tigurini* situ inveniendo geniiis ducibus secure progredimur. *Ara Aventici* jam pridem effossa est cum sequenti epigraphe: (m)

GE-

(1) *Guillimannus rer. Helvet.* Lib. III, cap. 10. *Gruter. inscript.* tom. I, pag. Lxxxvii, 4.

(m) Extat hæc inscriptio apud *Stumpfium chron. Helvet.* Lib. VIII. p. 588. b. *Tschudium in delineatione veteris Helvetiæ* mf. apud *Guillimann. de reb. Helvet.* L. I. cap. 4. pag. 39. *Gruter. inscript.* tom. I. p. cxi. 4. *Wilde apologie pour la cité d'Avenche* p. 214.

G E N I O
 P A G. T I G O R.
 P. G R A C C I U S
 P A T E R N U S
 C U R. C O L. E T
 S C R I B O N I A
 L U C A N A
 V. F.

Pagi Tigorini genio dedicata fuit ara Aventii, locus hic postquam sub Vespasiano imp. Romana devenisset colonia, quæ *Colonia Helvetiorum* (n) passim vocatur. Memorabiles sunt duæ apud Wildium (o) inscriptiones:

N U M I N I B. A U G.
 E T G E N I O C O L. H E L.

Alia apud Tschudium (p)

D E A E A V E N T I A E
 E T G E N I O I N C O L A R.

Fuit ergo genius totius pagi Tigurini, fuit genius peculiaris civium Aventici, Aventia dea. Paternus genio totius pagi fecerat votum.

Wildius (q), recepta opinione pagum Tigurinum apud Turicensis quærens, quærit rationem, cur Aventici, quod Urbigeno pago assignat, genio Tigurino, adeoque exteri pagi genio dedi-

Y 3

(n) *Tacitus histor.* L. I. c. 68 *Aventicum caput Helvetiorum* appellat.

(o) *Apologie pour la cité d'Avenche* p. 214.

(p) *Delineatio Helvet. vet. ms.* in art. de *Uchtlandia*.

(q) *Apologie* l. c. p. 225.

dedicaverit Paternus. Res incongrua esse definit, si Aventicum Tigurino, non Verbigeno pago, assignes (r)

Trecenti fere anni sunt, ex quo Tigurum cum Turico geographi confundunt. Lapis sepulcralis detectus est Turici a. 1747, quem Unio, Augusti libertus, stationis Turicensis XL praepositus L. Aelio Urbico posuit. Collegit ex eo recte Hagenbuchius (s), vir doctissimus, non Tigurinos, sed Turicenses in eo loco habitasse, pagumque adeo Tigurinum in alia Helvetiae regione omnino esse quaerendum. Urba in Verbigeno, Tigurum male sumtum in Tigurino pago definiendo turbavit geographos recentiores. Pars Arolae, quae Berna Moratensem versus lacum deflectit, Tigurinum pagum a Verbigeno separasse videtur. Friburgensis Uchtlandiae pagus cum Aventico, & ipsa Urba veterem Tigurinum constituisse videtur; prope Moratensem lacum, non prope Turicensem. Verbigenus pagus ad Rauracos usque se extendit, prope oppidulum Waldenburg, ubi montium claustra. Rauraci, per Basiliensem agrum extensi, Sequanos, superioris Alsatiae incolae, habuerunt vicinos. Hos exceperunt Triboci, inferioris habitatores Alsatiae. Tribocos Mediomatrici exceperunt Julii Caesaris aetate; a Nemetibus & Vangionibus paulo post expulsi. Constitutis ita veteris Helvetiae geographicis rationibus, seriem populorum Augusti imp. aetate ab Aventico ad Moguntiacum usque ita ordinamus. Tigurini, Verbigini, Rauraci, Sequani, Triboci, Nemetes, Vangiones, Treviri.

DIS-

(r) Aventicum, *Avanche*, Germanis *Wislisburg*.

(s) Dissert. de Turico inter *Epistolas Epigraph.* pag. 538.

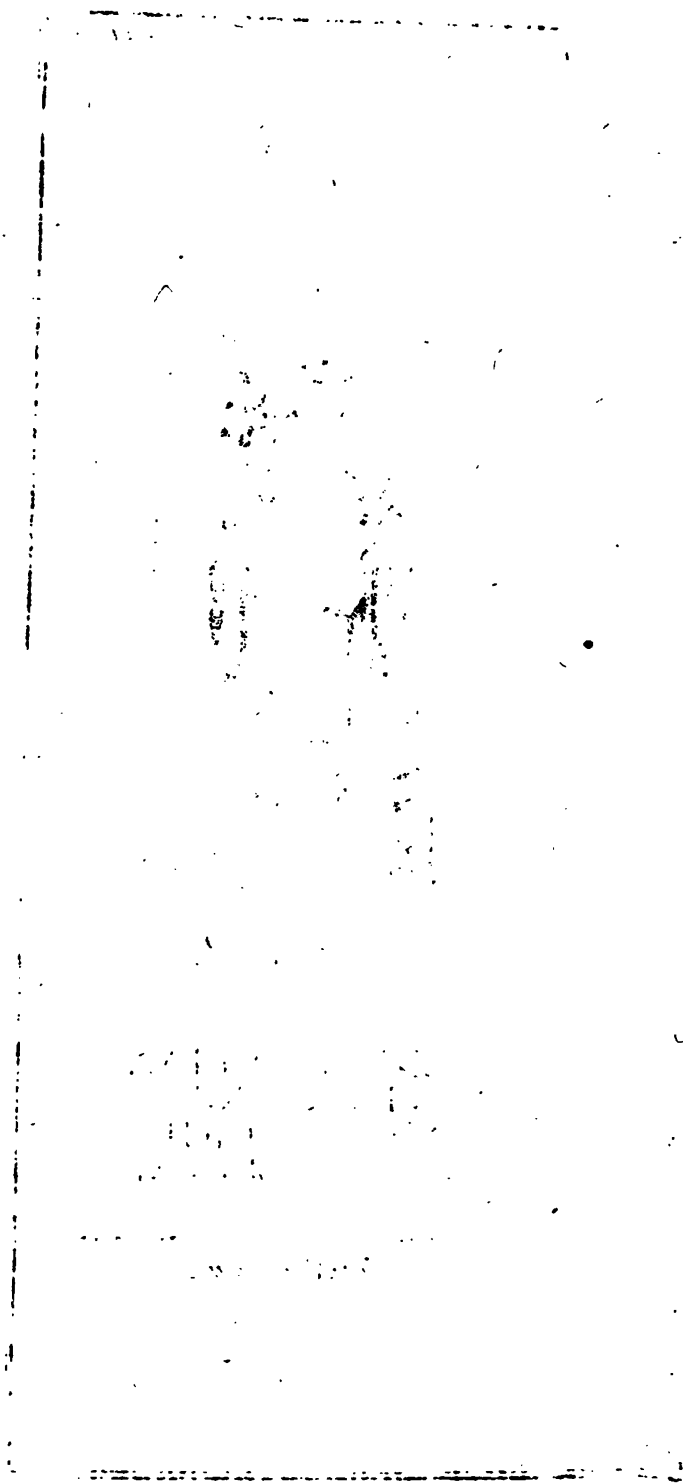

GENII

Fig. 1.



N H D E

GENIVM PLATEAE NOMI VI
CI CVM EDICVLA ET ARA
T FL. SANCTIVS MIL. LEGXXII
P. P. IMM. COS. ET PER
PETVVS ET FELIX FRATRES C.
R. ET TAVNENSES EX ORIGI
NE PATRIS T. FL. MATERN. VE
TERANI COH. III. PRÆT. PLÆ
VINDICIS ET AVRELIA AM
MIAS MATER EORVM C. R. D. D.

AGRICOLA ET CLEMINTINO COS

Heddernheim.

D I S S E R T A T I O

*ad lapides antiquos Heddernheimenses, ubi de
Novo Vico et Tauno monte.*

Auſtor

ANDREAS LAMEJUS.

GENIO pageni totius regionis succedit topicus unius vici genius, undecim tantum annis junior. Imago prioris interiit, manente titulo, posterioris signum duplex superest, cum duplici titulo. Ille controversum pagi Verbigeni situm tandem eximit dubio, hic Novum Vicum, nemini antehac auditum, primum nunc prodit. Geographicis veteris Galliæ rationibus Salodurensis, Germaniæ nostræ Heddernheimenses lapides novam lucem accendunt.

Ampliff. Olenſchlagerus, reip. Francof. conſul primarius, interpellatus a me literis, menſe Sept. 1765 Heddernhemium excurrit, vicinum urbi ſuæ vicum, ubi lapides literatos, nondum vulgatos, ex ævo Romano ſervari compereram. Miſit humaniſſimus vir & in omni doctrina verſatus exemplum duplicis ſimulacri atque epigraphes, partim ſua, partim pictoris manu eleganter deſcriptum. Epigraphas ego, uti acceperam, cum duabus aliis, difficultate quadam laborantibus, paulo poſt ad illuſtriſſ. comitem de Lynden, academiæ Palat. ſocium honorar. immortalis nominis virum, ablegavi, ut eas cum Henr. Cannegietero, Arnheimenſium profeſſori celeberrimo, communicaret atque ſententiam ejus exquireret, qua in explicandis ſiglis ac verbis dubiis juvari me poſſe haud immerito putabam. Fecit Lyndenus comes, quæ rogaveram, fecit Cannegieterus, quæ non volueram, datis veloci-
citer

citer in lucem (†) inscriptionibus istis cum interpretatione sua, quæ, quantumvis erudita, mihi fateor in multis non satisfecit. Nihil juvat, imo plurimum sæpissime nocet, nimia in omni re, epigraphica maxime, festinatio. Premendum est opus, premenda sententia, donec inspiciendi, consulendique amplius nihil superfit. Nos itaque quiescere lapides istos & inscriptiones maluimus, quam dubia auctoritate in publicum producere, quum experientia dictante legem nobis posuerimus, ut in tractandis caute monumentis antiquis nostros magis, si fieri potest, quam alienos oculos sequamur. Vidimus oculis nostris lapides, quos diximus, Heddernhemii, in itinere literario, de quo supra. (u)

Genii Tabula ex æro inciso hic expressa tres figuras conspiciendas offert, quarum duæ Heddernhemii, tertia Godramsteinii prope Landaviam repertæ sunt. Illæ quid representent, tituli eis subiecti docent. Tertiam adjecimus, tum quod à nemine publicata est, tum maxime, ut genios geniiis ubique simillimos fuisse appareat. Godramsteinensis in ara quadrilatera trium deorum pessime mutilatorum socius est. Post Genium Victoria præ ceteris, quos Mercurium & Herculem fuisse suspicamur, dignosci potest. De Godramsteinensibus aliis monumentis alibi egimus. (x)

Forma Genii in tribus, quas exhibemus, figuris æqualiter juvenilis est. Numero primus pateram dextra tenet, quasi ad libandum, secundus & tertius sacrificant ad arulam ignitam. In hoc uno duplex unius ejusdemque Genii Novi Vici figura variat, cæterum religionis & largitatis utrobique servatur species. Cornucopiæ, quod sinistra figuræ tres sustinent, commune est Geniorum, pariter ac virtutum, nec non omnis felicitatis, symbolum.

(†) In epistola ad illustrissimum comitem Ottonem Frid. de Lynden, de Ara ad Noviomagum Gelriæ reperta, aliisque inscriptionibus nuper effosis, Arnhemix idibus Febr. 1766. Vide pag. 55 seqq.

(u) Pag. 19.

(x) Tomo II pag. 19 seqq.

bolum. Ita honori, fœcunditati, securitati, ubertati, æquitati, concordix, constantix, hilaritati, pietati, spei &c. in nummis fœpissime tribuitur. Pietate felicitatem contineri, veteres quantumvis vel impii vel superstitiosi judicarunt. Godramsteinensis genii cornu videtur esse duplex vel bipartitum faltem. Seminudus & caligatus ille, æque ac Heddernheimensis.

Inscriptionem num. I verbis integris explanandam sic legimus :

IN HONOREM DOMUS DIVINÆ
 GENIUM PLATEAE NOVI VI-
 CI CUM EDICULA ET ARA
 TITUS FLAVIUS SANCTINUS MILES LEGIONIS XXII.
 PRIMIGENIÆ PIÆ FIDELIS IMMUNIS CONSULARIS. ET PER-
 PETUUS ET FELIX FRATRES CIVES
 ROMANI ET TAUNENSES EX ORIGI-
 NE PATRIS TITI FLAVII MATERNI VE-
 TERANI COHORTIS III. PRÆTORIÆ PIAE
 VINDICIS ET AURELIA AM-
 MIAS MATER EORUM CIVIS ROMANA DEDICARUNT.
 AGRICOLA ET CLEMENTINO CONSULIBUS.

Consulatus Agricolæ & Clementini, ut positi monumenti Consules
 tempus, a quo cetera pendent, ante omnia patefcât, incidit in
 æræ nostræ vulgaris annum 230, adeoque in mite Severi Alex-
 andri imperium. De posterioris consulis nomine dubitarunt re-
 centiores critici, quum *Clementianus* alibi scribatur, alibi *Clemens*.
 Clementino Pagius atque Norisius, doctissimi viri, favent. Pro
Clementianus pugnant Muratorius (y) & Seb. Donatus, (z) unum
Z lapi-

(y) *Thef. nov. inscript.* p. CCCLVII. 2.

(z) *Supplem. ad thef. Murat.* p. 179 sq.

lapidem multis codicibus prævalere recte putantes. At lapides, quos in rem suam adducunt, neuter vidit, nec vidit, quem laudant, Maffejus. Alienis autem oculis, nisi exercitatissimis in re epigraphica videre, tam periculosum est, quam quod periculossimum. Unico, quem nostris nos oculis vidimus, lapidi tantum tribuimus, ut Clemente & Clementiano exactis, *Clementinum* in factis consularibus absque ulla dubitatione stabiliamus. Consulium istorum nomina & prænomina, quæ hic desiderantur, Norisius (a) ex Grutero ita restituit: L. Virius Agricola & Sext. Catus Clementinus.

Taurenses

Taunenses ex origine patris singularis est & affectata locutio, quam, qui lapidarem Romanorum stilum recte novit, non sine gravi quadam ratione additam esse mecum existimabit. Notus est ex Tacito (b) *Tannus mons*, castello Romanorum olim munitus, de cuius situ peculiarem dissertationem scripsit Ayrmannus, (c) Dynsbergæ prope Gießam favens. At Olenfchlagerus noster in literis ad nos datis Feldbergæ, quæ Francofurto propior, favet, ex variis, quas adducit, rationibus valde probabilibus. Ubicunque loci castellum illud Romanum a Druso positum sit & a Germanico refectum, nos cum Cellario, sagacissimo viro, omnem illam montium catenam, quæ infra Moguntiam a Rheno surgit in Wetteraviam, vulgo *Heyrich & Einrich* dictam, hoc *Tauni* vocabulo comprehendere statuimus. Quis ignorat Taurum, Caucassum, Vogesum, Jurassum, totque alia montium nomina latissimo sensu accepta. Imo & ipsi *Taunenses* nostri, ex montibus istis originem a patre ducentes, non ex castello, confirmare id nobis videntur.

Fla-

(a) *Epistola consulari*, operum tom. II, pag. 1008.

(b) *Annal.* I. 56 & XII. 28.

(c) Diss. de montis Tauni vero in Hassia situ Gießæ edita 1723. Extat in *Martini thes. dissert. hist.* tom. I, part. 2. pag. 28.

Flavorum fratrum, Sanctini, Perpetui atque Felicis, pater Titus Flavius Maternus, in militiam ac civitatem Romanam primus haud dubie receptus est; unde factum, ut filii tum de se, tum de matre sua, Aurelia Annia, præter morem cives Romanos esse gloriarentur, natos scilicet, pater quum fuerit origine barbarus, Taunensis. In Prætoriiis cohortibus, in quibus stipendia hic meruit, Germanos milites Caracallam habuisse, testis est Herodianus. (d)

Sed & ante Caracallam, pater ejus, Septimius Severus, urbem imperatoria pompa quum primum intraret, ejectis turpiter prætorianis omnibus, quod Pertinacem occiderant, custodes corporis assumpsit, non, uti fuerat consuetudo, Italos, Hispanos, Macedones & Noricos, aspectu & moribus jucundos, sed barbaros milites, auditu visuque horribiles. Vidit ipse, qui refert, Dio. (e) Quid impedit, Taunensem nostrum patrem in barbaris illis Severi imp. stipatoribus quæri? Accedit conjecturæ nostræ vis magna ex nomine, quod ille gessit, Romano, novis civibus a patrono quodam imponi solito. Fuerunt enim post Severum anno imperii ejus secundo consules Q. FLAVIUS TERTULLUS ET TITUS FLAVIUS CLEMENS, certissimi novi imperatoris amici. Ab horum alterutro, posteriore maxime, propter prænomen, vel consule, vel ante consulatum, in exercitu novi principis legato sive tribuno, Taunensis noster veteranus *Titus Flavius*, quum civitatis jure donaretur, appellatus est, cognomine *Maternus* vel ex priori nomine retento vel aliunde assumpto. Propiora hæc & ex omnibus monumenti circumstantiis saniora videntur, quam quæ Cannegieterus arripuit, Taunensem nostrum non ipsum, sed majorum ejus quempiam, annis admodum ducentis ante, civitatem & Flavorum nomen a Domitiano imp. consecutum esse putans. Quomodo

Z 2

filii

(d) Lib. IV. Cap. VII.

(e) *Hist. Rom.* lib. LXXIV. n. 2. ex edit. Reimar.

filii se cives Romanos, quomodo matrem civem Romanam, patrem contra origine Taunensem dici affectassent, si pater accepta à majoribus suis eadem civitatis prærogativa gavissus fuisset?

At occurrendum hic est objectioni longe graviori. Consules, quos nominavimus, Quintum & Titum Flavios, non admittunt Pagius, (f) Norisius, (g) & quotquot recentiores horum auctoritate seducti sunt, Tillemontius, Crevierius &c. Substituunt nobis *Scapulam Tertullum & Tinejum Clementem*, obscura nomina, imo tam aperte depravata, ut tantos viros id non animadvertisse mirer. Nituntur nimirum inscriptionis Gruterianæ fide, quam corpus fabrorum navalium Ostiense isto consulatu posuisse legitur. (h) Diximus supra, quam caute inscriptiones veteres tractandæ sint, Gruterianæ potissimum, in quibus vix unum alterumve pedem absque offensione quadam processeris. Nec medela facile afferenda, nisi ex ipsis lapidibus. Quis Scapulam Tertullum unquam dixerit consulem, quis Tinejum Clementem? Ubi gentilium nomen prioris? Tertullum huc trahit Norisius, invitum sane, quippe qui ubivis, æque ac Scapula, cognomen. Fasti antiqui *Tertullus & Clemens* simpliciter habent, absque prænomine ac gentis vocabulo, uti Hedderheimensis noster lapis Agricolam atque Clementinum, Moguntinus (i) Dextrum & Priscum consules producit, ubivis cognomina. Quis Tinejum audivit consulem, quum Tineja gens omnis obscurissima, imo, ut verius dicam, mihi plane suspecta. Præter superiorem, quem diximus, lapidem unicus apud eundem Gruterum (k) occurrit, feminam Tinejam qui prodit, cognomento
Luci-

(f) *Critica Baronii* ad an. 195.

(g) *Epistola consulari*, operum Norisii t. II, pag. 983.

(h) *Gruteri inscript.* pag. MXXVII. 4.

(i) *Act. acad.* tom. II, pag. 138.

(k) *Grut. l. c.* pag. DCCLI. 12.

Lucidam. In omnibus aliis tum inscriptionum tum aliorum ævi Romani monumentorum thesauris Tinejus nemo apparet, ut mihi facile persuaserim, Tinejos, si qui fuerint, consularis saltem dignitatis fuisse nullos. Maneant itaque Panvinius, Janfonius ab Almelveen, ceterique fastorum consularium confectores de Flaviis suis, Tertullo atque Clemente consulibus securi. Q. Flavium Tertullum consulem, patrem forte hujus, qui Severo successit, ad an. Chr. 162 nobis offert idem, qui Scapulam Tertullum atque Tinejum intrufit, Gruterus (1)

F. Flavius Maternus fuit *Veteranus cohortis III prætoriae* Cohors
piae vindicis, non filii ejus, quod miror Cannegietero visum esse, qui patrem & filios omnes ejusdem cohortis veteranos admittit; error nimix, quam diximus, festinationi tribuendus. Prætorias cohortes Augustus instituit, novem ex Taciti, (m) decem ex Dionis Cassii (n) calculo, mille hominum singulas. Cohortibus hisce omnibus, vel saltem plerisque siglæ P. V. elogii instar in epigraphis addi solent, quas interpretes *Pia Vindex* significare putant, uti alibi quandoque significant. At in cohorte prætoria siglas istas per *Pia Vindex* reddendas esse, lapis noster Heddernhemensis in aprico ponit.

Taunensis civitatem Rom. & cum hac conjunctum conubii jus adeptus uxorem duxit *Aureliam Ammiam, civem Romanam*, ex qua tres filios suscepit, *T. Flavium Sanctinum*, legionis XXII. militem, *Perpetuum & Felicem*, iisdem cum patre & fratre suis tum nomine gentilitio tum prænomine haud dubie usos. De legione XXII quæ hic dicenda essent, alibi diximus. (o)

Z 3

At

(1) Pag. cxxxI. n. 3.

(m) *Annal.* lib. IV. cap. 5.

(n) *Histor. Rom.* lib. LV. n. 24. edit. Reimar̄.

(o) *Act. acad.* vol. II, pag. 137.

Immunes

At Sanctinus in hac legione miles immunitatem consecutus est, auctoritate seu beneficio consulis, fidei aut virtutis præmium. Ita enim interpretamur abruptas voces IMM. COS. Inter militum gradus & honores varios cum duplicariis & beneficiariis occurrere IMM. *Immunes*, post alios Muratorius (p) observavit. IMMUNIS COS. perspicue habet ejusdem ætatis lapis Salodurensis, a M. Opilio Restione, ejusdem legionis XXII milite, deæ Eponæ dicatus. (q) Alio sensu, non militari, Immunes prodidit Fabretus. (r) Olenchlagerus & ex eo Cannegieterus IMM. pro IMM. dederunt, sed inspecto lapide nos verius edocti sumus. Unde corruit omnino conjectura posterioris de Taunensis vel Tauni municipii consule, quem in illis, quæ diximus, vocabulorum compendiis latere vir doctissimus putaverat. Municipium Romanum hac ætate in Germania magna equidem nullum quæsierim, multo minus municipii consulem. Et quomodo primaria dignitas in militem gregarium, qualis Sanctinus fuit, nondum veteranum caderet? Repugnant hæc moribus atque historiæ, non tantum lapidi.

Novus Vicus

Transimus ad *Novum Vicum & Plateam* ejus, cujus genium Sanctinus, fratres ac mater ejus, cum ædicula & ara dedicarunt. Locum alium, qui *Novus Vicus* appellatus sit, in omni imperio Romano non invenio, nisi quod *Vicus Novus* Romæ fuerit, in regione urbis hujus XIII, (s) at alio sensu, pars scilicet urbis, non locus singularis. In nostro ad Rhenum tractu *Vicus Julius*, inter Nemetes atque Tabernas, ex Notitia Imperii; *Vicus Appollinensis*, si recte viderunt exscriptores, ex lapide versus Dalheim
extra

(p) *Thef. nov. inscript.* tom. II, p. 789. n. 3.

(q) *Gruter. inscript.* tom. I, pag. LXXXVII. 4.

(r) *Inscript.* pag. 449.

(s) Vide marmor ap. *Gruter. inscript.* pag. ecl.

extra Moguntiam invento, (t) innotescunt. Novus Vicus, quum genius dedicaretur, tam novus fuisse videtur, ut de proprio quodam nomine ei imponendo cogitatum nondum fuerit. Sunt tamen plurima loca, oppida, castra, vici, quæ quamvis satis vetusta, a primæva novitate sua adhuc appellantur. (u)

Cum lapides, Novi Vici testes, eruti sint Hedernhemium inter atque Praunhemium, vicus ille ponendus ibidem. Uterque locus monumenta Romana servat, Hedernhemium plura. Inscriptionem Praunhemii conspicuam ante ducentos & quinquaginta hos annos Huttichius (x) publicavit, rectius postea Gruterus. (y) Habet illa in honorem domus divinæ Genio Sancto M. Aurelius Claudia tribu Pompejanus miles leg. VIII Antoninianaæ aug. beneficiarius Cos. idibus Januarii Antonino Caracalla III et Balbino II consulibus, id est, anno Chr. CCXXIII. Multa Praunheimensis hæc epigraphæ communia habet cum nostra Hedernheimensi, formulam initialem, militem legionarium, eumque pariter beneficiarium, ac consulatum in fine. At neque *Novum Vicum* loquitur, neque *Taunenses*, nec quid erectum sit genio sancto, ædes, templum, sacellum, signum, statua, aliudve simile indicat. Consulatus certe appositus monumentum aliquod publicum subindigitat.

Altera inscriptio habet GENIVM PLATEAE NOVI VICI, altera GENIO PLATIAE NOVI VICI. A Græcorum πλατεία prognatum est

(t) *Murator. thes. inscript.* tom. IV, p. MMXVI, n. 3

(u) E. g. Neapolis, celeberrima regum utriusque Siciliae sedes, & in Palatinatu Rheni *Neustatt, Neuburg, Neucastel, Neuschloss, Neudorf &c.*

(x) *Antiquit. Mog. typis Jo. Schofferi 1520 fol.*

(y) *Inscript. pag. MLXXV. 10.* Ex Huttichio tamen idem jam dederat p. CVIII. I.

est Latinorum *platea* & *platia*, via latior, militaris, prætoria. De *area*, in qua populus colligebatur, fumi videtur apud Lampridium. (z)

Ad Niddam itaque Romani, cis Taunum montem, in solo pingui atque aperto, vicum instituerant unius forte plateæ, cujus genio topico Flavii fratres, paternæ originis memores, signum, id est, statuam minorem, CVM EDICVLA ET ARA dedicarunt, AEMILIUS BARICIO signum tantum, idque IN *Honorem Domus Divinæ* five Augustæ. Ultimam inscriptionis Æmilianæ, quæ brevior est, lineam, difficultatum plenam, doctioribus explicandam reliquimus. Signum & ara supersunt, ædícula pridem interiit.

Heddernhemii præterea muro domus principalis inserta est ara *Fortunæ*, quam *Claudia Primilla* ex voto posuit. Inscriptionem hanc bis edidit Gruterus, (a) cui Mauclerquius misit, homo Gallus, qui Heddernhemium nostrum *Edernomium* & *Edermonium* appellavit. Horridior longe est interpretatio Jo. Adami Bernhardi, qui in antiquitatibus Wetteraviensibus lapidem istum primo loco adduxit, (b) atque *Fortunæ Clementi primigeniæ*, cui *legiones* quædam *votum solverint*, ridicule adscripsit.

DIS-

(z) In *Heliogab.* cap. 24.

(a) *Corp. inscr.* pag. MXXIII, 8, & MLXXI, 9.

(b) Pag. 63.

DISSERTATIO

de Lupoduno.

Auctor

CASIMIRUS HÆFFELIN.

AMOENAM Ladenburgi plagam circumspicienti, & monumenta in agro vicino detecta perlufranti mihi non ingrata mentem subiit cogitatio: hanc olim regionem Romanis cultam, variis ruderibus insignitam eandem esse, quæ antiquæ Germaniæ caput fuit ac princeps. Quæstio non nova quidem, sed novis dilucidanda argumentis: an Lupodunum celebre illud Germaniæ oppidum, quo antiquius nullum Mœnum inter & Istrum habetur, in hoc regionis tractu ad Nicri ripam situm fuerit? non otiosa, nec injucunda Palatinis, Germanisque quæstio, cum virum ingenuum & patriæ amantem deceat ac delectet gentis suæ originem, & remota quamvis atque obscura primordia investigare.

Multa equidem de Rheno, multa de Istro & de Sequana; de Mosa, & Mosella non pauca, pauciora de Albi & Visurgi; de Mœno verò & de Nicro geographi & historici Romani ante seculum quartum nihil plane nobis prodidère. Nicrum nec Ptolomæus, nec Strabo, nec Plinius, nec Plutarchus memorant. In Itinerario Antonini, in Tabula Theodosiana altum de Nicro silentium; nulla ejus mentio apud Julium Cæsarem, nulla apud Tacitum, Florum, aliosque primi & secundi ævi scriptores. His rationibus inducti censent geographorum plerique, imperii Romani limitem ad Nicrum non fuisse prolatum, sinistramque Rheni ripam Romanæ ditioni terminum & veteres posuisse, & recentiores ponere videntur. Atque hinc Ortelius, Velserus, immo ipse

A a

Tabulæ

Tabulæ Theodosianæ auctor dextrum Rheni latus, & totum Nicri tractum tanquam regionem Romanis ignotam, aut certe eorum ditioni non subiectam deserto & vacuo spatio designant. (c) Quid? cum Floro dicemus? invicta Romanorum vis, quæ pelagum & maria domuerat, Rhenum non domuit, & imperium, quod in litore oceani non steterat, in ripa fluminis stetit. (d)

At vero Romanum imperium in ripa Rheni non stetisse, sed in Nicri quoque oris floruisse, si non ex scriptoribus, at profecto ex monumentis scriptorum præstantioribus eruitur. Novum atque insigne argumentum, sacra vetustatis rudera historizæ non raro lucem affundere, & scriptores, vel dum deficiunt, supplere, vel dum aberrant, emendare; veritatem vero sæpe sub ruinis sepultam, aut temporum injuria oppressam vindicare, pristinoque splendori restituere.

Romanos enimvero in hoc Nicri tractu sedem habuisse, & quidem sedem pacificam ex indiciis haud dubiis conjicimus. Nam pacis monumenta non nisi tempore pacifico fiunt, nec quisquam affirmabit inter armorum strepitus, & certaminum procellas ædes suburbanas & villas construi, aut balnea, aut columbaria, seu loca quieta, piis manibus sacra, aut alia quæcunque monumenta erigi, quæ togam amant & pacem sequuntur. Lademburgi ad Nicrum reperta sunt balnea Romana, atque columbarium, suo & sacello & triclinio, suisque loculis ad urnas recipiendas instructum: balnea indicare oppidum vel castrum, aut locum suburbanum, seu villam a castro, oppidove non remotam, nemo non videt: columbarium vero familiam ostendere Romanam, aut si mavis, gentem patriciam vel equestrem, quæ sibi suisque posteris in hac regione locum sepulcralem perpetuum ac constantem eligere & consecrare voluerit? Hæc pacis ornamenta

(c) Vide *Peutinger. Tab. seg. I & II.*

(d) *Ann. Flor. lib. IV, cap. XII.*

menta esse, quis neget? aut quis unquam hæc a Romanis in hostili campo, aut loco sibi non subdito erecta esse suspicetur? Romanus ergo hic Nicri tractus censeri merito, dicique potest ac debet.

Neque vero obscura quælibet loca, sed præstantiora, nobilioraque tantum balneis & thermis apud Romanos instructa fuere. Ita in Mediomaticis, Trevis, aliisque nonnullis præclaræ famæ civitatibus balnea fuisse à Romanis relicta cernimus. Unde non ignobile castrum, oppidumve quoddam insigne, ubi hæc balnea fuere, extitisse olim, non temerè conjicere, sed prudenti judicio affirmare licet. Quid jam columbarium? Novo, nec minus urgenti argumento nos premit. Neque enim in Gallia, neque in Germania ullum ante hoc, quod non procul à Nicri ripa inventum, cognitum erat. Primum istud & singulare apud nos monumentum, dum ornamento aliis, nobis argumento est, invictaque ratione probat, Romanos, qui in his regionibus versabantur, quietam ibi, securamque vitam egisse, cum sibi, liberisque suis locum sepulcralem solenni ritu deputerint.

Atque hujus rei rationem, re etiam ignota, apprimè intellexerunt, qui monumenta sepulcralia ad Rhenum inveniri plurima, ad Nicrum pauca vel nulla esse cum perspicerent, discriminis hujus rationem ex eo petebant, quod in Rheni ripa res tutior esset Romanorum, in Nicri ripa sepulcra minus fuissent tuta, hostiumque injuriis magis obnoxia. (e) Quod si in sepulcris observatum, quanto magis in columbariis observandum? Cum enim illa singulis, hæc pluribus, sæpe omnibus ejusdem gentis seu familiæ personis deputata essent, non nisi in loco tuto & securo fuisse dicendum est. Quam ob rem, si ex eo, quod Romani ad Rhenum habuerint sepulcra, res ibi in tuto fuisse Romanis, recte conjicitur, quanto magis ex hoc, quod ad Nicrum columbaria

A a 2

habue-

(e) Vide *aff. acad. Palat.* T. I, p. 212.

habuerint, res & hinc securas, tutasque illis fuisse inferre licet. Atque hæc concludendi ratio tam clara, tamque aperta est, ut à nemine in dubium vocari possit.

Non ita clare constat, neque tam aperte determinare licet, quo tempore, quave ætate pacificos penates Romani ad hunc Nicri tractum coluerint. Non sub Julio Cæsare; hic equidem ad Sequanam, ad Mosam, imo & ad Rhenum victricibus armis pacem detulit; sed trajecto Rheno & sibi ad laudem, & fociis ad tutelam fore satis duxit, si populi Romani amicis fiduciam, terrorem hostibus, Germanisque omnibus metum inieciisset. (f) Neque vero ad Nicrum, sed infra Mosellam, Rhenum trajecit, atque paucis tantum diebus in Germania moratus, eam ex parte lustrare, non ex toto domare, multo minus pacificam ibi sedem statuere potuit. (g) Non sub Octaviano; augustis quidem hujus auspiciis ea in Germania pax fuisse a Floro refertur, *ut mutati homines, alia terra, cælum ipsum mitius, molliusque solito videretur.* (h)

Neque vero laus hæc exigua Druso; quod ejus consilio atque ope mutati hominum mores, terra ipsa mutata, immo aëris temperies mitior, molliorque facta esse videretur. At nefanda Quintilii Vari clade laus omnis Drusi, omnisque triumphus in luctum Romanorum cessit, ut Germaniam turpius amissam, quam gloriose acquisitam dolerent.

Magnanimi Drusi exempla secutus, pari animo, parique laude Germanicus res Romanorum ad Rheni oras gessit; verum si breve gaudium sub Druso, brevius sub Germanico fuit. Nam è medio

(f) *De bello Gallico* I. IV, c. XV.

(g) *Ibidem* c. XIX. „Diebus omnino XIX trans Rhenum consumtis, satis
„ & ad laudem, & ad utilitatem profectum arbitratus, se in Galliam
„ recepit, pontemque rescidit.

(h) *Flor.* I. IV, c. XII.

medio gloriæ campo sublatus, nec finem bello, nec pacem populis dare potuit (i)

Pacifica nimirum tempora in Nicri tractu nec primis Romanæ dominationis annis, nec postremis quærere oportet. A primo enim si ad tertium respicias seculum, jam Romanæ vires fatiscunt, atque imperium mole sua oppressum in præceps ruere, diversasque distrahi in partes cœpit. Ad primum si redis ævum, in his oris nondum matura auctoritate invaluerant Romani, nec tuta illis, securaque fedes apud Germanos patebat. Duobus vero his ævis media interest ætas, qua virilem quasi vigorem adeptæ Romani imperii majestas summa pace ad Rhenum & ad Nicrum floruit: ut merito, si quæ laus Romanis à Germania fuit, ea magis secundo quam primo seculo tribuenda videatur. Quanquam non tam secundi quam primi ævi imperatores *Germanici* nomen affectarunt. Sed quo jure, quoque titulo? Nec belli, nec pacis merito hoc sibi arrogasse dixeris! Nam quid Tiberius? qui assumpto Germanici nomine Gallias ab ipsis Germanis vastari magno dedecore imperii, nec minore discrimine permisit. (k) Quid Caligula? quid Claudius? Ambo Germanici nomine; sed alterum ficta prælia, simulatosque triumphos de Germanis agere non puduit. (l) Alterum rerum Germanicarum ita tædiiit, ut ducem ipse suum prospera omnia agentem coercuerit, & præsidia in hostili solo posita cis Rhenum referri iusserit. (m) Nec major Neroni gloria, qui in cives quam in hostes sævire maluit, quique ornamenta pacis ad Tiberim dejici voluit, nedum ad Rhenum & ad Nicrum nova erigeret. Quid tandem Domitianus? hic despectui Germanis, Romanis ipsis ludibrio fuit, cum emptis per commercia ho-

A a 3

mini-

(i) *Tacit. ann.* l. II, cap. xxvi.

(k) *Sueton. in Tiber.* c. 41.

(l) *Idem in Calig.* c. 49.

(m) *Tacit.* l. XI. c. 20.

minibus, eorum habitus & crines in captivorum speciem formari, nec suo indignum nomine triumphum agere decreverit. (*)

Romanorum fato, dicam, an ignavia evenit, ut primi ævi imperatores ditionis fuzæ limitem ad Nicrum protrahere nulla ratione potuerint. Ea interim Germanizæ populorum conditio erat, ut a Romanis sæpe laceffiti, aliquoties victi, nunquam vero domiti, aut subditi Romanis fuerint. Rhenus erat quasi terminus, qui & Germanos, & Gallos, Romanosque intra fines suos coereret. Sed nec limites nec fœdera armis sacra; hominum deorumque fidem frangit vincendi libido. Siniftra quidem Rheni ripa satis tuta erat & quieta: dextra vero continuis motibus agitata, neque à Romanis & Gallis tantum, sed ab ipsis sæpe Germanis devastata. Sæva ac cruenta ætas! qua vicinus vicinum, gens gentem fede sua pellebat, nec certi cuique fines, limitesque appositi erant, sed relictis aut mutatis non raro paternis laribus de loco in locum, de regione in regionem migrabant; ubique vi, armisque sibi aperiebant viam: atque dira hac permigrandi cupidine cum omnes trans Rhenum positi, tum præcipuè Nicri accolæ premebantur.

At ubi Trajanus & Antonini imperio præesse, atque consilio, non armis, neque vi, sed auctoritate Romanum regere orbem cœperunt, in his quoque oris spes melior affulget, mitioraque populis nascuntur tempora. Germani enim (si Nicri accolæ hoc nomine vocare licet) cum Romanis amico sese fœdere jungunt, atque in Nicri tractu non jam ad terrorem, sed ad tutelam præsidia Latina habentur. Tuta ex eo tempore, securaque Romanis sedes patefcit, ut pacis monumenta extollere eos nihil amplius vetet.

Sed enim ad priora tempora si respicias, hæc ipsa regio, in qua columbarium, balnea, aliaque monumenta non pauca inventa.

(*) Idem *Agric.* xxxix.

venta sunt, ante Trajanum continuis mutationibus, vicissitudinibusque fuerat obnoxia; Helvetiis primum, dein Marcomannis subjecta; post Marcomannorum discessum omnino relicta; mox incertæ, dubiæque possessionis, nec Germanis, nec Gallis tuta: tandem sub Trajano nova exfurgit natio, non armis subacta, sed sponte sua Romanis addicta. Totus enim Nicri tractus, immo tota illa regio inter Mœnum, Nicrum & fontes Istrum, à Rheno ad Istrum usque Romanis in *sinum imperii & provinciae partem* (o) cedit. Etenim è Galliae oris ad dextrum Rheni latus progressi Sequani, Mediomatici, aliique Galliae populi vastam illam plagam non uno impetu, sed aliis alii succedentes paulatim occupant, Romanorumque fidei & clientelæ se suaque committunt. (p) Ut origine, ita moribus affines Gallis, extra omnem Galliae limitem quamvis confederint, inter Germaniæ tamen populos à Romanis habiti non fuere (q) Novi hi coloni novum regioni nomen dederunt, atque à *decimis*, quæ per *decumanos* publicanorum principes à colonis exigebantur, *agri Decumates* dicti sunt.

Imperii limes, qui in Rheni ripa steterat, jam ad Nicrum, immo ultra Nicrum movetur. Sed movisse limitem, novosque habere colonos Romanis fuisset parum, nisi & castellis muniri, & præfidiis firmari, curæ ipsis fuisset. Mox præfidia & castella militari vallo circumdedit Hadrianus, atque omnem hujus regionis
limitem

(o) Cujus provinciæ constituerit partem, Lugdunensis, an Germaniæ superioris? non ita determinare licet. Alterutri tamen adscribi debet, tum quia novi illi Germaniæ populi origine Galli, tum quia Rheno & Gallis vicini. Provinciæ Rhæticæ adscribi non possunt, quia nimium ab ea remoti; vel si pars Danubio proxima Rhætiæ fuisset adscripta, Tacitus non pars *provinciæ*, sed *provinciarum*, dicere debuisset, ut animadvertit Cl. Schoepflinus *All. Ill. T. I. p. 246 & 247.*

(p) „Levissimus quisque Gallorum & inopia audax, dubiæ possessionis solum occupavere. Mox limite acto promotisque præfidiis, sinus imperii & pars provinciæ habentur. „ *Tacit. German. XXIX.*

(q) „Non numeraverim inter Germaniæ populos, quamquam trans Rhenum Danubiumque confederint, eos, qui Decumates agros exercent. *Tacit. ibidem.*

limitem *stipitibus magnis in modum muralis sepi funditus jactis, atque connexis* præcinxit, ut quæ nec montibus, nec fluminibus à finitimis Germaniæ populis sejuncta erant, hac murali sepe sejungerentur, eo fere modo, quo Antoninus pius, & Sept. Severus, imo & ipse Hadrianus Britannos aliquando à Pictis & Scotis interjecto vallo separarunt.

Res ad Nicrum ita constitutæ, cum Antoninus pius & post eum Antoninus philosophus magnum splendorem imperio, populis felicitatem humanitate sua, atque sapientia intulerunt. Quod si unquam Romani, tum maxime ad Nicrum monumenta erigere, balnea & columbaria extruere potuerunt, ubi pax & tranquillitas in his oris vigeant, atque omnibus omnia tuta & secura erant. Non enim jam in hostili solo, sed in Romano, in suo esse censebantur, neque hostibus, sed sibi suisque operam dabant. Quandiu cum hoste agendum, belli præsidia, non pacis ornamenta quærebant. At postquam Hadriani vallum hunc Nicri tractum à finitimis populis secrevit, Germanisque viam omnem interclusit, Romani undequaque securi, otio indulgere, & quæ ad vitæ amoenitatem, deliciasve spectabant, curare cœperunt. Novus inde oritur rerum ordo, novamque hæc atque infuetam regio induit formam: terra non jam inculta, aut neglecta, sed colonis in agros distributa, ædibus & villis distincta, castellis atque oppidis, viis militaribus, columnisque milliariis munita, balneis, columbariis, aris votivis, sacellis, aliisque sacris ac profanis monumentis instructa, atque exornata. Nec mirum; Romani, ubi sedem posuere, omnia colunt, ornant, illustrant. Ut mores Helvetiorum sub Helvetiis, Marcomannorum sub Marcomannis, ita sub Romanis Romani mores & usus ad Rhenum atque Nicrum florent ac vigent.

Quieta hinc & pacata Romanis sedes fuit, dum vallum & limes imperii illæsa fuere. Atque ad hæc quidem tempora pacifica, neque armorum studio agitata referri debent, tum ea, quæ apud nos nuper inventa, tum pleraque alia monumenta, quæ ad

Nicrum

Nicrum reperta sunt. Neque enim ullum esse arbitror, qui cum Frehero sentiat., imperii limitem sub Trajano & Antoninis ad Rhenum constituisse, nec nisi sub Probo, aut sub Maximiano & Constantio ad Nicri ripam esse prolatum; atque ab uno errore in alium, ut fieri solet, delapsus Freherus ad Valentiniiani & Gratiani ævum, non ad Antoninorum ætatem, monumenta in his oris detecta retulit, quamvis & ratio, & cultus ipso in lapide expressus obstarent (r).

Audiamus Tacitum, rerum Germanicarum principem. Non hic profecto de Probo, non de Maximiano aut Constantio loquitur: hos enim centum amplius & quinquaginta annos ætate antevertit. Ait vero: *Imperii reverentiam ultra Rhenum, utraque veteres terminos a populo Romano esse prolatam.* (s) En relicti veteres limites, imperiique terminus ultra Rhenum promotus! quonam vero ævo, quave ætate? non alia quam Trajani, aut certe non posteriori. Eodem enim ævo, ac Trajanus, florebat, suoque tempore qui fuerit Germaniæ status, scriptis suis Tacitus reliquit.

Neque vero de alia, quam de hac ipsa, quæ Rheno & Nicro adjacet, regione loquitur. Cum enim Mattiacorum gentem, quorum sedes ad dextram Mœni ripam erat, in obsequio & fide populi Romani fuisse dixisset, ad sinistram Mœni ripam pergat, atque hanc omnem, quæ Mœnum inter & Nicrum, quin etiam ultra Nicrum à Rheno ad Danubium usque sese extendit, regionem non tantum in fide & clientela Romanis fuisse, ut Mattiacos, sed *afro limite, promotisque praesidiis in sinum imperii et partem provinciae cessisse* refert (t). Ut ea, quæ antecedunt, ita quæ

B b

subse-

(r) Aram Jovi & Fortunæ sacram imperatoribus Christianis temere tribuit Freherus. Hoc monumentum Antoninis esse tribuendum Lamejus erudite probavit. Vide *act. acad. Palat.* T. I. p. 199.

(s) Vide *Tacitum Germ.* c. xxix & xxx.

(t) Idem loco cit.

subsequuntur, rem illustrent, atque sententiæ nostræ novum robur adjiciunt. *Ultra hos*, qui extremam scilicet provinciæ partem, seu agros decumates colebant, Tacitus Cattorum gentem ferocitate insignem collocat, atque Hercinium saltum, tanquam Romanæ ditionis terminum, initiumque regionis Cattorum assignat. A sinistra igitur Moeni ripa per omnem Rheni & Nicri tractum usque ad Herciniam sylvam & Istrum agri decumates patebant. Unde præclare Lamejus, non tantum inter Rhenum, Nicrum & Istrum, sed & inter Rhenum, Nicrum & Moenum Romanos imperium tenuisse concludit, atque hoc quidem Antoninis, Pio & Philosopho, tribuit, nos autem duce Tacito & Ælio Spartiano Hadriano etiam & Trajano tribuimus; quanquam in hoc ipso, diversæ etiam si videantur sententiæ nostræ, minime pugnant, neque à judicio viri & studiorum affinitate, & suavitate morum nobis conjunctissimi divellimur, sed ipsius opinio & nostra inter sese ita connectuntur atque cohærent, ut mutuo robore se firment, nedum sese elidant. Si enim ex monumentis eruitur, Antoninos Nicrum inter & Moenum imperium tenuisse, id ex Tacito atque Ælio Spartiano nobis eo fit credibilis, quod Trajanus & Hadrianus omnem hanc regionem præfidiis, castellis ac militari vallo jam munierant, & vero, ni actus jam limes, præfidiaque jam promota fuissent, non apparet, qua ratione Antonini sola auctoritate imperium tenere, pacemque in his oris propagare potuissent. Unde miro modo Tacitus monumenta illustrat, nec minorem Tacito monumenta ista lucem affundunt.

Sed enim errorem Freheri dum vult vitare Spenerus, alium ipse in errorem incidit, atque oppositam dum amplectitur partem, à vero æque ac ille recedit. Quæ enim imperantibus Antoninis nondum nata, seu constructa existimabat Freherus, hæc jam deleta Spenerus atque eversa fuisse contendit. Agnoscit equidem atque ultro admittit Hadriani vallum, & limitem imperii promotum, & monumenta varia in his regionibus à Romanis relicta. Sed hæc omnia ipsamque Romanam dominationem M. Aurelio imperante concidisse, nec trans Rhenum substituisse imperii limitem

tem, sed ad finistram hujus ripam esse reductum, atque in agris decumatibus *Romanam clientelam aut vi armisque expulsam, aut ad viatores Germanos metu traditam* esse asserit (u). At enim ab eo jam aëvo si trans Rhenum Romana non ultra potuit consistere dominatio, (x) ut ait Spenerus, unde, quæso, omnia illa monumenta post hæc tempora Rhenum inter & Istrum à Romanis constructa? quid viæ publicæ aut perfectæ aut instauratæ? quid columnæ milliaræ sub Caracalla positæ? quid sub Alexandro, sub Elogabalo erectæ? quid tot inscriptiones horum imperatorum nomine insignitæ? quid tandem? quod civitati Aquensi (y) Aureliæ nomen à suo nomine Aur. Antoninus (z) dederit? Non hæc in alieno aut hostili solo fieri solent, nec fieri possunt. Et hæc quidem, quam longe aberret Spenerus, nobis ostendunt, Romanumque vallum, intra quod ista fiebant, tertio seculo constituisse, neque secundo ævo nondum adulto jam fuisse destructum, tam claro quam invicto argumento demonstrant. Illæsus igitur imperii limes ad Alexandri Severi, vel ut mavult cl. Schoepflinus, ad Aureliani tempora pervenit, atque Hadriani vallum à Germanis tum primum eversum, à Probo mox restitutum, varia post fata Diocletiani & Maximiani ætatem attigit, ubi demum penitus dirutum, & imperium ad veterem litem, ad Rheni scilicet lævum latus reductum est. (a)

His perspectis facile quivis intelliget, neque in tempus quod Romanum vallum antecessit, neque in id, quod eversum ac destructum subsequitur, sed inter utrumque, eo scilicet ævo, quod quasi medium intercedit, monumenta in Nicri regione de-

B b 2

tefta

(u) *Notit. German. antiq.* l. IV, c. II. p. 175.

(x) *Ibidem* in not. ad p. 175.

(y) *Hodie Baden, caput Marchionatus Badensis.*

(z) *Caracalla dictus.*

(a) *Alc. III. T. I, pag. 248, § cxx.*

testa posse ac debere merito reponi; quanquam in hoc ipso temporis spatio, quo minus omnia sint æqualia, aut sibi æqualiter semper content, multum abest. A communis enim imperii forte cum singularum provinciarum fortuna dependeat, ut reliquæ partes imperii, ita hæc ad Rhenum & Nicrum positæ jam magis, jam minus quietæ fuerunt & securæ, atque eadem fere ratione jam plura, jam pauciora erecta esse monumenta dicendum est, prout magis, minusve quietæ & securæ fuerunt tempora; quod imperantibus Antoninis vel maxime elucet, cum horum imperium præ ceteris & diuturnum, & pacatum fuerit. Enim vero quæ Heilbronnæ, Durnii, Bullavii, Gundelshemii, Heidelbergæ, aliisque in locis ad Nicrum reperta sunt monumenta, ea vel omnia, vel pleraque Antoninorum ævo vindicantur; quod quidem partim fasti consulares comprobant, partim ex arte ipsa, & operis, literarumque structura haud obscure colligitur. Ut enim ex moribus, ita ex artibus ætates dignoscuntur, artes cum æque ac mores pro temporum diversitate immutentur, perficiantur, depraventur, ut cuilibet seculo certa quædam agendi, loquendi, ædificandi, sculpendi, pingendi ratio modusque sit quasi proprius, quo discernitur & cognoscitur.

Monumenta hæc nostra talia sunt, ut quicumque structuram eorum & artem diligentius inspexerit, ea secundo Romanorum ævo posteriora esse non posse facile intelligat. Accedit temporum ratio. Si enim alia sunt, quæ tempore belli, alia quæ non nisi pacis tempore apte commodeque perfici possunt, tum columbarium & balnea inter ea profecto habenda sunt, quæ à bello & armis magis abhorrent, & loca & tempora quietiora, placidioraque exigunt. Atquæ hæc quidem ratio non levis videri debet, ut Antoninorum ævo otius quam Pprobi aut Maximianorum ætati adscribantur, cum sub his nulla quies, sub illis summa tranquillitas fuerit.

Sed de his satis. Illud jam venit, quod hæc ipsa monumenta non locum obscurum, sed insignem, nobilemque sedem
osten-

ostendant. Multa quidem & varia in Nicri tractu castella, oppidaque Romanis fuisse novimus, nec defunt vestigia, seu rudera, quæ illa nobis indicent. Nullum est autem, quod vel columbarium vel balneum, multo minus quod utrumque habuisse dici possit. Hæc nimirum non singulis locis, sed iis tantum conveniebant, ubi primarii e Romanis, quique toti regioni præerant, fedem sibi, suisque constantem selegerant. Unde locum principem hic fuisse atque regionis caput, affirmare tuto licet.

Quodnam vero nomen huic loco tribuemus? quove nomine Lupodunum olim insignitum esse dicemus? Lupodunum dictum esse, non primi quidem asserimus, at primi monumentorum auctoritate stabilimus. Ante nos jam Freherus hoc ipso in loco antiquæ Germaniæ caput statuere, & Lupodunum fuisse, ubi nunc Ladenburgum est, probare conatus est; opus eruditis non ingratum, sed multa tamen in eo habentur, quæ priscis scriptoribus, monumentisque non satis cohærent, ne dicam, plane repugnant, ut vel inviti ab eo discedere cogamur. Sunt quæ fufius, nec utiliter retulit; sunt alia, quæ retulisse utile, opportunumque fuisset, sed quæ vel neglexit, vel brevius, nec clare recensuit; sunt tandem quæ cum nosse debuisset, non novit, aut scire non curavit: ex quo accidit, ut ejus sententia non probata omnibus, à multis etiam impugnata fuerit.

Quamquam, si res in medio relicta, neque omne dubium remotum est, non tam Frehero tribuendum, quam temporum fato adscribendum videtur. Nimirum e ruinis nondum prodierunt ea monumenta, quæ magnam huic rei lucem attulerunt, nec nisi paucis abhinc annis detecta sunt. Deerant illi, ut ita dicam, testes qui nobis adsunt, Romanis cœvi, qui litem dirimant, & Lupodunum pristino suo loco restituant. Et vero sive in Lupoduno ipsum nomen spectes, sive locum & situm consideres, sive ad ea demum respicias, quæ in his oris facta, gestave à Romanis tra-

duntur, illa omnia cum monumentis ita conveniunt, ut res extra controversiam posita esse videatur.

Lupoduni
nomen

Atque ut ab ipso nomine initium ducamus; certum enim vero exploratumque habetur, uti res, ita rerum nomina sensim immutari, & à prima sua origine paulatim deflectere; nec mirum, cum omnia mutantur, & voces mutari, quibus mutabilis nihil, instabiliusque habetur. Si in hac autem rerum æque ac nominum mutatione genuinam indagare originem, veraque à falsis discernere si cupias, ea tibi sint vestigia necesse est, quibus non obscuro tramite, ab eo quod jam viget, nomine, ad illud, quod in usu quondam erat, pervenire possis. Adsumt nobis profecto, adsumt indicia, eaque clara & certa, quibus ad primam Lupoduni originem perveniamus. Ab hoc enim tempore ad ævum Francorum, ab ævo Francorum ad ætatem Romanorum si recedas, prona tibi & aperta sunt vestigia, quibus mutationes insequaris, & qua ratione aliæ ex aliis ortæ sint, deprehendas. Etenim oppidum, cui balnea & columbarium adjacent, *Lobodunam* Francorum esse ex pluribus nec dubiis octavi & noni seculi documentis constat (b). Hæc vero Loboduna facili via nos ad antiquum Lupodunum perducit. Quandiu scilicet Romani in hac regione imperium tenuere, Lupodunum dicebant, ut ex Aufonio novimus. Destructo Romanorum imperio levi vocis inflexione Luboduna primum, dein Loboduna Francis dicta est. Neque ullum est dubium, quin & Lupodunam dixerint, cum in antiquis hujus civitatis sigillis litteræ B & P promiscue adhibeantur. Quis vero non videt Francis idem fuisse Lobodunam, quod Romanis fuerat Lupodunum. Si enim mutata imperii forma singulæ fere civitates & nomen & linguam & mores immutarunt, paucæ vel nullæ sunt, quæ à primo suo nomine non magis quam Loboduna deflexerint.

Quam-

(b) Vide *cod. Lauresh.* pag. 320 n. 226, 274 & seqq. usque ad n. 818.

Quanquam prima Lupoduni origo non tam à Francis aut Romanis, quam à Celtis, ut vox ipsa indicat, repetenda est. Celticam enim originem confectantur, quotquot simili modo desinunt, nomina, ut Augustodunum, Lugodunum, Virodunum, aliaque non pauca, quibus omnibus non Romani, nec Franci, sed Celtæ nomen dedere. Neque divisæ in hoc eruditorum sententiæ, sed una omnibus opinio, ut nullum prorsus dubium relinquatur. Observant geographi, nec immerito, illa oppida montes occupasse sive montana. Quid mirum? cum vox ipsa *dunum*, *düne*, Celtis collem, Belgis nunc etiam locum elatum & prominentem significet; quod cum aliis omnibus tum Lupoduno apprime convenit. Suo enim situ ita eminent (c) ut ab utraque Nicri ripa prospicienti in tumulo, seu colliculo editiore posita videatur.

Lupodunū
origo à
Celtis

A Celtis itaque Lupodunum ad Romanos, à Romanis ad Francos, à Francis ad nos tandem pervenit. Romani alia nimirum oppida, vicosque ipsi condiderunt, & hæc latino nomine insigniebant, ut *Aras Flavias*, *Vicum Julium*, *Rheni & Montium Tabernas*. Alia jam condita imperio suo adscripserunt, & his vetera nomina plerumque servabant. Ad hæc, non ad illa Lupodunum referas, velim. Quamvis enim nulla in his oris ante Romanorum adventum extitisse oppida, geographi nonnulli censeant, Nicrique accolæ testum non subiisse, partim ex Tacito, partim ex Cæsaris annalibus colligere velint, hoc de Marcomannis, non de Celtis intelligi debet. Etenim cum Galli seu Celtæ (iidem enim alio nomine Celtæ, alio Galli vocabantur, Romanis Galli, reliquis Celtæ dicti) cum Galli, inquam, post Marcomannorum discessum hanc Nicri regionem occuparunt, pro suo eam more colere, testis, villis, oppidisque instituere cæperunt. Unde Lupodunum cum agris decumatis initium sumpsisse statuimus.

Mox

(c) *Dune* cumulos arenarios mari in littore oppositos Belgæ potissimum adpellant, inde *Duynkerken* (Dunkerka) nomen traxit.

Mox ubi in *finem imperii & partem provinciae* hi agri cessere, novam Romani Lupoduno formam, atque insuetum illi splendorem monumentis suis attulerunt. Suum ipsi tamen nomen relictum, nec nisi sub Francis immutatum. Rudis hæc atque inimica litteris ætas! quæ & monumenta, & monumentorum ipsa etiam nomina delevit, aut sub ruinis sepelevit. Nec mirum profecto videri debet, in tanta linguarum ruditate eos à Lupoduno ad Lobodunam, atque ab hac ad Lobodunam deflexisse; cum illius ævi ea fuerit conditio, ut scribendi æque ac loquendi nulla esset ratio certa atque determinata; sed vaga omnia & dubia fluctuarent: neque unius, alteriusve litteræ ratio ibi quærenda, ubi & voces & litteras in uno sæpe eodemque codice mutilabant, depravabant ac mire torquebant. (d) Non alia ratione accidit, ut aliz ex aliis mutationibus nascerentur; sed non omnes ut nostræ cum radice sua ita cohærent, ut quo fonte manarint, facileprehendantur. Subsequentibus annis Burgundi, atque horum exemplo ducti Franci, non jam *in dunum*, sed *in burgum* oppida sua terminarunt. (e) Hinc factum, ut Lobodunam in Lobodunburgum verterint, unde tandem non tam mutatis, quam subtractis, litteris Lodunburgum, seu quod in vetustis tabulis idem sonat, Ladenburgum ortum est. Miræ hujus vicissitudinis, dicamne, an depravationis hujus vestigia gemino civitatis sigillo impressa habemus, in quibus Lopdemburgi & Lobdenburgi, in recentioribus vero Ladenburgi nomen legitur.

Quid

(d) Sub Pipino legitur: in Lobduna, in Loboduna civitate publica; in Lobodone castro, in pago Lobdunensi, Lubdoninfi, Lubidunensi &c. sub Carolo magno, in Lobodunowa, Lubdingowe, in castello Lobdenburg, in pago Lobodunbergense, & Laudenbergense &c. Vide *cod. Laursh. Schannat hist. Wormat. Fræh. orig. palat.*

(e) Multa veterum civitatum nomina rudi Francorum ætate depravata sunt: ita Augusta Vindellicorum in Augsburgum, Regina castra in Reginoburgum, Argentoratum in Strasburgum & multa alia simili modo corrupta sunt.

Quid est, quod jam dicas? oppidi nomen, quo nunc utimur, cum eo quod in usu quondam erat, simile nihil vel affine habere. Cum enim ex monumentis Pippini, Caroli magni, aliorumque regum & ducum Francorum certum sit, Ladenburgum unum esse idemque oppidum ac Lobodunam; hæc autem vocis affinitate, nominisque origine, ut jam perspeximus, non modo Lupoduno non absimilis, sed plane simillima sit, æque certum sit necesse est, Ladenburgum, quamvis ab antiquo Lupoduno prima fronte differat, ab eo tamen reipsa non differre, sed unum eundemque locum designare.

Ut nomine, ita dignitate conveniunt Loboduna & Lupodunum; sua quodlibet ætate, hoc sub Romanis, illa sub Francis pares honores tulit. Qui fuerit illi splendor, quodve decus, ex balneis & columbario colligitur, quæ insignem ibi sedem Romanis fuisse, neque Lupodunum in agris decumatibus infimum tenuisse locum ostendunt. Lobodunæ novum accessit ornamentum. Toti enim regioni, seu pago, ut aiunt, Lobodunensi nomen dedit, ejusque caput per sexcentos amplius annos extitisse neminem fugit; utrumque tandem regio cum castro, comitibusque regiis Ladenburgo suos & vetustatis & dignitatis honores transtulit. Sub Romanis igitur Lupodunum, sub Francis Loboduna, sub Palatinis Ladenburgum floruit atque etiamnum floret.

Sed enim, inquires, quæ nominis origine, vocisque aut etiam dignitatis affinitate convenire videntur, loco & situ non conveniunt. Ad remotos Istri fontes multi statuunt, quod ad Rheni & Nicri oras statuere conamur. Lupodunum illorum & nostrum regione tantum distant, quantum voce aut nomine junguntur. Novimus equidem à B. Rhenano ad ortum Danubii, & Herciniam silvam Lupodunum fuisse positum, atque ipsum in agro Lupfensi quæsiisse, quod in Lobodunensi reperisse Freherus contendebat. Conveniunt omnes in agris decumatibus Lupodunum esse investigandum; conveniunt a Nicro illud non abfuisse; qua vero in parte, ad Nicri fontes? an versus amnis ostium situm fuerit?

Lupoduni
dignitas

Varie opi-
niones circa
antiquum
Lupoduni
situm

fuerit? de hoc minimè conveniunt. Res cum certa non esset, magis dubia & , ut fieri solet, diversis partium studiis planè incerta facta est. Non defuerunt, qui Rhenani, nec qui Freheri sententiam amplecterentur. Utrique ad Aufonium, & Marcellinum provocant, neque rejicienda horum autoritas, sed cum sale admittenda. Si rem probe inspicias, miraberis sane, plerosque nec tempora, nec loca, ut fas erat, in Marcellino & Aufonio distinxisse, virosque aliunde in hoc eruditionis genere summa cum laude versatos rem magis implicasse quam enodasse, atque illos, quæ pugnabant, conjunxisse & quæ jungi debuissent, tanquam pugnancia rejecisse.

**Aufonius &
Marcellinus
explanantur**

Aufonius Lupodunum memorat, non Marcellinus. Ex illo nomen, ex hoc situs Lupoduni petendus. Victoriæ uterque refert, alter prælium majore fide narrat, alter triumphum elegantius describit. Non una vero pugna, nec unum certamen in Marcellino occurrit, inde prima erroris origo. Descriptam ab Aufonio victoriæ ad prælium Argentuarie datum plerique referendam esse rati, ex hujus Argentuarie situ, Lupoduni situm collegerunt, in quo à Marcellini perinde atque Aufonii mente recessere. Inquirendum iis prius fuisset, quonam de prælio apud Aufonium agatur & quænam sit victoriæ. Alia Argentorati, alia Solicinii, alia denique Argentuarie parta est. Prima Juliano Cæsari debetur, nec quidquam ad rem facit. Altera Valentiniano & Gratiano, tertia soli Gratiano tribuitur. Ad tertiam, non ad secundam spectare Lupodunum, magis erudite quam prudenter judicarunt Cluverius, Spenerus, Ortelius, alique, nec non Freherus, qui suis ipse telis se ferit, nec mirum, ejus sententiam concidisse, cum admittat ea, quæ opinionem suam non tam stabiliant, quam penitus evertant. Quod si Aufonius de Argentuarie intelligendus, fatemur cum Spenero, & ultro quidem, vel Ladeburgum non esse verum Lupodunum, vel si sit, ea profecto expeditione, ad quam respexit Aufonius, non de hoc, sed de alio

alio Lupoduno actum esse. *Quid enim*, ut recte animadvertit Cluverius, *quid attinuit victorias Gratiani ad Argentuariam partas narrando Lupodunum nominasse centum circiter millibus passuum ab Argentuaria distitum?* Sit igitur Lupodunum ad Istri fontes, sit non procul ab Argentuaria distitum, Ladeburgo sit tandem prorsus alienum, si de hac Gratiani victoria agatur; sed agere de illa Aufonius neque potuit, neque voluit, & qui potuisset rem referre actam, quæ acta non esset, aut celebrare triumphum, ubi triumphus non fuerat. Occubuit nimirum Valentinianus ante partam Argentuariæ victoriam; decesserat aliquot jam annos, cum prælium illud initum. Testes habemus Aurelium Victorem, & Hieronymum, & ipsum Marcellinum. Qua igitur ratione Aufonius, qui Valentiniani laudes celebrat, qui & natum & parentem nominat, quique Lupodunum cum Valentiniani æque ac Gratiani triumpho conjungit, qua ratione vivo adhuc & regnante Valentiniano ea referat, quæ non nisi eo mortuo subsecuta sunt, aut ea Valentiniano tribuat, quæ soli Gratiano debentur. Ruunt ergo atque concidunt, quoque ex eo capite argumenta trahebantur. Quam parum victoria prope Argentuariam reportata ad vitam vel laudem Valentiniani referri potest, tam parum cum Lupoduno conjungi debet, cum utrumque idem tempus, idem prælium, eundemque triumphum respiciant.

Non est quod jam Cluverius venditet, *omnia manifesto docere, non procul ab Argentuaria urbe, propeque Danubii fontes, antiquum fuisse situm Lupodunum.* Quam falsæ sint, quamque inanes eo fonte deductæ rationes, ii etiam hoc tempore fatentur, quibus Lupense castellum tanquam antiquum habetur Lupodunum. Neque aliam ob causam relicta jam Argentuaria, ad Solicinium, ubi Valentinianus & prælio & victoriæ interfuit, animum & studia verterunt. Ergo Solicinii ope omnis exhaurietur difficultas? immo vero nova oritur.

Solicinium

De situ Solicinii si æque constaret, ac de Argentuaria constabat, res tota foret extra controversiam posita, & verum à falso Lupoduno secernere difficile non esset. A Solicinio enim Lupodunum longe abesse nequit, sed unum cum altero ita cohærebat, ut eandem nobis victoriam Marcellinus Solicinii, Aufonius Lupoduni nomine designarit. Sed de hoc ipso, ubi situm fuerit Solicinium, minus constat, non dico, quam de Argentuaria, sed minus quam de Lupoduno, ut ex incerto Solicinii situ ad situm Lupoduni non nisi valde dubio, incertoque argumento concludere aliquid possis. Hoc non latebat eruditum Clemmii, qui primus & ea quæ pro hac sententia, & ea, quæ contra illam faciunt, æquo animo protulit, nec dirimere litem, sed quidquid ad eam dirimendam magis conduceret, exponere, discutere, atque aliorum iudicio relinquere instituit. Observationibus Clemmii alias subjunxit Volzius, studio non absimili, eoque, ut videtur, animo, ut petitis ex Solicinio argumentis Rhenani opinionem firmaret, Freheri sententiam deprimeret.

Rectius hi, securiusque rem aggressi quam Rhenanus, qui dum Solicinium Heidelbergæ constituit, non tam suam quam nostram sententiam confirmat, pari forte, parique fortuna in hoc usus, quam Freherus, qui Argentuariam admittendo evertibat suam, Rhenani vero sententiam firmabat. *Quid enim, ut in quos tela retorquemus, eorum etiam verbis utamur, quid attinuit victorias Valentiniani ad Heidelbergam partas narrando, Lupodunum ad Lupfense castellum centum circiter millibus passuum ab Heidelbergæ dissitum posuisse?* Perspexerunt Rhenani errorem recentiores Sueviæ scriptores. Solicinium non Lobodunæ vicinum, sed castello Lupfensi proximum hodie tradunt.

Solicinii situs
incertus

Ubinam vero illud statuendum esse dicemus? an cum Rhenano, utpote qui nobis plurimum favet, Bilicone aut Heidelbergæ? an cum Bucherio non procul Heidelbergæ in via, ut vocant, montana, eoque in loco, ubi hodie vicus nomine

Soli-

Solicinio non omnino abfimilis? an cum Lazio ad Brettam, oppidum à Loboduna non adeo diffitum? an cum Cluverio & Guillimanno in sinistra Nicri ripa versus Istri fontes constituemus? Nam quid de Clusio dicam? qui contra omnem geographorum & historicorum notitiam Solicinium ad lævum Rheni latus inter Moguntiam & Treviros quæsit? In tanto sententiarum discrimine Solicinii ad Lupodunum ea est ratio certa, omnibusque probata, ut si primum in hac Nicri regione fuisse agnoscis, & alterum hic esse agnoscas, necesse sit: si verò ad Danubii fontes unum removeas, & alterum eò rejicias, oportet. Hac ratione inducti, qui Rhenani sententiam tueri, & Lupense castellum tanquam antiquum Lupodunum defendere volunt, Solicinium huic vicinum statuunt. Sed quo illi jure ad suam regionem, eodem nos ad nostram trahere Solicinium atque vindicare possemus. Nominis similitudine nituntur? Sed commune utrinque nomen, nobisque & illis par ratio habetur. Locum & situm Marcellino congruere aiunt? nec minus nostrum Solicinium situ Marcellino congruit, imo magis ad illum accedit. At inventa ab illis laudantur ossa, quæ prælium à Marcellino descriptum non obscure indicant? Neque hoc quidem illis speciale. Non procul Heidelbergæ & Luboduna inventa sunt magno numero & ossa, & corpora, & clypei, & varia armorum genera, quæ cruentum hic prælium Romanis cum Alemannis fuisse æque ostendunt. Quid ita? rem incertam, dubiamque relinquemus? nequaquam. Sunt alia, nec levis momenti argumenta, quæ pro Luboduna certant, & totum dirimere negotium queunt. Quamvis vero certum Solicinio, determinatumque locum non assignemus, neque posse prudenter assignari existemus, nostro tamen proposito confirmando fuerit satis, si Valentiniani victoriam non ad Istri fontes, sed ad has Rheni & Nicri oras actam esse demonstramus.

Triumpharet Freheri sententia, ait Clemmius, si Valentinianus Argumentum
 Mœnum, non Rhenum, transiit, *nec Solicinium certe, nec Lupodunum* ex Clemmio
 sumitur

*dunum prope arcem Lupfensem quaeri amplius possit. Recte quidem. Sive autem Valentinianus Mœnum, sive Rhenum non procul Mœno transiit, sententia Freheri triumphare dicenda est. Mœnum, an Rhenum Valentinianus trajecerit? ex ipsis Marcellini fontibus exploremus. Manuscripti codices, iique optimæ notæ, Florentinus, Tolosanus, Colbertinus & regius non Rhenum, sed *mhenum*, procul dubio *Menum* offerunt. Cui enim Rheni flumen adeo ignotum esse poterat, ut in eo describendo falli, aut dubius hæsitare possit. Non ita de Mœno, qui Romanis minus notus erat, & vero, cur aliis in locis Marcellini codices Rhenum haberent, hic vero omnes mhenum, si de eodem flumine, neque de ignoto ipsis amne ageretur? Mœnum ergo transgressus Nicrum versus hostes persequebatur. Quosnam hostes, eos ipsos qui paulo ante duce Randone Moguntiacum præsidiis vacuum devastarunt, & qui Mœnum inter & Nicrum non ad remotos Istri fontes quaerendi erant. En! quam apte, quamque opportune omnia cohærent. Refert Marcellinus regalem, id est, regio sanguine ortum Randonem cum Moguntiaci stragem diu animo concepisset, data per Valentiniani discessum occasione latenter in urbem irrepisse, opes abstulisse, civesque captivos abduxisse. Hæc ut ageret, non longe abesse Rando, sed in vicino latere debuit, sedemque illi & copias à civitate non remotas fuisse quis non videt? Sed persequamur cum Marcellino viam, nec quidquam, rem illustrare quod possit, prætermittamus. Valentinianus cum Gratiano flumen transgressus, resistente nemine, per regiones longo itu porrectas, seu per longam & apertam planitiem aliquot diebus incedit, quin ullus, qui vim obmovere, inveniri potuerit. Post hæc, ubi è planis nimirum ad montana perventum, leniore & cautiore gressu princeps ulterius tendere; cum prope locum venisset, cui Solicinio nomen est, velut quadam obice stetit. Perceperat e speculatoribus *barbaros longe conspectos esse, montemque occupasse præcelsum, per confragosos colles undique præruptum & invium, absque septentrionali latere, unde facilem habet devexitatem**

lem & mollem. Hic praelii locus, de quo agitur, quis a Moeno ad Nicrum progrediens & planitiem, & aliquot dierum spatium, & præruptos inviosque montes, & mollem facilemque clivum non agnoscat, ut paucis de Luboduna millibus Solicinum merito poni possit. Quanquam hæc non uni, sed pluribus locis cum possent tribui, iis non inhærebimus. Id tamen non prætermittendum, quod hæc ipsa planities, & aliquot dierum spatium, totiusque itineris ratio non æque à Rheno ad Lupfense castellum, quam à Moeno ad Lubodunam habeantur.

Hæc de Moeno. Sed ne huic rationi; (quamvis fatis magni ponderis habenda sit) ne illi tamen ita videamur inniti, ut Rhenum profus negligamus, ponatur, per nos licet, non Moenum sed Rhenum à Valentiniano esse trajectum. Num Basileæ vel Argentorati flumen trajecit? nullo modo. Wormatiæ fuit imperator paulo antequam Solicinii actum sit praelium, ut lege perspicitur, quam in hac civitate dedit, quamque Ulpianus in codice Theodosiano nobis servavit. (f) Discedit Wormatia imperator; ad bellum Alemannis inferendum progreditur. Quo vero progreditur? Eo tempore duos Valentiniano hostes fuisse ex Ammiano accepimus; Randonem alterum, alterum Vithicabium: huic Nicrum inter & Istrum, illi inter Moenum & Nicrum fedes fuisse videtur. Quamquam, ubi res contra Romanos agebatur, communi omnes studio, mutuisque viribus Alemannos concertasse nemo dubitat. Occiderat Vithicabius, non Rando. Post primi necem, non armis, sed dolo & fraude illatam, *aliquatenus hostiles torpente discursus.* Sed ne Rando & reliqui Alemanni nova molirentur, merito timebant Romani, atque *ob suspectos eorum mores, nunc infimorum & supplicum, paulo post ultima minitantium*

Novum argumentum ex Marcellino

(f) Hanc legem Valentinianus Wormatiæ sanxit die 31 Julii, eodem quo Solicinii praelium accidit, anno. Vide *cod. Theodos.* lib. 13, tit. 6, leg. 3.

tantum, nullae quiescendi dabantur induciae. Rebus ita constitutis quæritur, an Valentinianus contra Randonem, eamque Alemanniæ partem, quæ ad Mœnum & Nicrum, an contra Vithicabii gentem, eosque Alemannos, quibus ad Istri fontes sedes erat, arma tulerit? Moguntiacy strages hostium fanguine nondum erat deleta, manes civium impia Randonis manu cæforum nondum placati: inultum hoc nefas dicemus? anne hostes Mœnum inter & Nicrum infontes atque securos Valentinianus relinquet, dum hac ipsa in regione versatur, & remotos nec tam recentis criminis reos aggredietur? Quis hoc asserat, nisi omni vi atque ope Valentinianum, ut ita dicam, ad se rapere, in ulteriorem trahere Sueviam, atque ad Lupfensè castellum tandem perducere velit.

Volzii opinio Hoc vero modo Volzius novam Valentiniano aperiisse viam videtur. Wormatia illum ducit Argentoratum; ibi Rhenum transit; trajecto Rheno vallem intrat, quam vocant, Kinzengenfem; ex hac valle ad locum nomine Hornbergam venit; Hornberga iter pergunt Sulgavium. Quorsum hæc omnia? ut ad castellum Lupfensè tandem perveniant, eique Lupoduni nomen imponant. Mira sane atque egregia historicos interpretandi ratio, qua non dubia tolluntur, sed augentur, nec dirimuntur, sed foventur lites atque propagantur. Non læsum Valentiniani honorem, non Moguntiacum misere devastatum, non cives ab hoste abductos curant, aut vindicandos putant, dummodo Lupodunum vindicent, atque Lupfensi castello tribuant.

Refellitur Quam facili, quam prono flumine omnia manant, si rem, ut jacet obvia, è Marcellino accipias, & Valentinianum non procul Wormatia, ubi fuerat, Rhenum transiisse statuas. Exeunte mense Julio imperator Wormatiæ est, ut ex lege ab eo lata novimus. Inde *anni tempore jam tepente*, hoc est, ætatis calore jam decrescente flumen transgreditur (sive Rhenum, sive Mœnum, five

sive utrumque a Valentiniano trajectum dicere malis) hostiles agros ingressus, fata cum jam essent matura, quæ victui necessaria, fervari, reliqua flammis dari jubet. Si ad tempus respicias, quo fuit WORMATIÆ, atque cum hoc, quo matura jam fata & fruges vastasse dicitur, conferas, imperatorem cum exercitu suo non longum iter perfecisse, neque ad Istri fontes, sed inter Mœni & Nicri oras fuisse facile intelliges. Peragrata intra paucos dies ac devastata hostium regione, hostes ipsos ad montem præruptum atque invium assequitur. En! montes hercinii, non ii quidem, e quibus Istri fontes defluunt, sed qui Nicri regionem undique præcingunt, atque a Lobodunæ tergo late diffiduntur. Hic subsistunt Alemanni locorum asperitate confisi, præliumque ineunt. Pugna diu anceps: *disjecti denique Romanorum ardore, metuque turbati, sylvarum se latebris amandant.* Quid plura? expulsis hostibus, & peracto bello, *milites ad hyberna, imperatores Treviros revertuntur.* Quam bene hæc WORMATIÆ & Lobodunæ, tam male Argentorato & Lupfensi castello favent. Si enim locum, a quo discessit, & locum, ad quem revertitur imperator, si tempus, quod inter ejus discessum, ejusque reditum intercedit, si finem Julii, quo legem sanxit, & finem Augusti, quo dies tepescere, & fruges etiam tardiores colligi solent, si hæc omnia æquo animo consideres ac perpendas, fatearis necesse est, Valentinianum ab ulteriore Suevia & Istri fontibus longe abfuisse. Vicinas Mœni & Nicri regiones domare potuit, longinqua peragere bella certe non potuit.

Nam quod alii dicunt, ineunte vere hoc bellum a Valentiniano susceptum, & milites ad hyberna jam reversos, ubi legem mense Julio WORMATIÆ dedit, hæc quidem ostendunt eos intelligere, quam parum ista Rhenani sententiæ faveant, atque ut ea explanent, multum sese torquere. Sed quis credat milites Romanos mense Julio in hybernis jam fuisse? quis credat ineunte vere facta esse, quæ eo anni tempore facta dicuntur, ubi matura jam

Aliorum
sententia

fata & dies jam tepescere cœperant. Sin autem elapso mense Julio Valentinianum in ulteriorem Sueviam arma tulisse contendas, graviori scopulo ne impingas, caveas, velim. Tempus nimium breve a mense Julio, usque dum dies tepescere, & tardius etiam fata colligi solent, quam ut remotas peragrarè regiones, atque Istri fontes attingere potuisset. Obstant temporis angustia, obstat Marcellini auctoritas, qui hoc bellum non celeri cursu, sed *sensim & leniore gressu* confectum esse refert.

Obicem vitabis omnem, planoque atque facili tramite incedes, si dicas, imperatorem vertente anno ad Moenum & Nicrum Alemannos aggressum, atque his debellatis *milites ad hyberna, imperatores ad triumphum esse reversos.*

Argumentum
ex Aufonio

Prælium & victoriam ex Marcellino, triumphum ex Aufonio habemus, qui Valentiniani & Gratiani laudes ita cecinit:

— *Augustae veniens quod moenibus urbis
Spectavit junctos natique patrisque triumphos:
Hostibus exactis Nicrum super et Lupodunum
Et fontem Latils ignotum annalibus Istri.*

Viden? ipse Aufonius Lupodunum Nicro, non Istro jungit. Quin immo, inquis, Istri fontibus æque ac Nicro conjungit: minime vero. Aufonius triumphum describit ob hostes a Nicro, & Lupoduno exactos, atque in Hercinium saltum pulsos, ubi Istri fontes latebant. Non ego, sed Marcellinus Aufonium ita interpretatur; hic rem historica fide ita narrat: *Stratis denique multis, dispersi ceteri sylvarum se latebris amandarunt.* Hoc ipsum elegantiore modo poeta exhibere non potuit, quam per occultos Istri fontes, qui intra illas sylvas latitabant. Mirum, quot, quamque variis modis geographi recentiores sese torquere soleant, ut hunc Aufonii versum explanent. Poeta ex historico, non historicus ex poeta intelligendus. Marcellinus, qui hoc in loco ne
minima

minima quidem neglexit, bellum duplici capite complectitur: primo narrat regionem Alemannorum vastatam esse atque ab ipsis relictam; dein ipsos Alemannos refert e monte, in quem recesserant, profligatos atque in Herciniam sylvam propulso. Utrumque Aufonius, at non ita distincte, brevius, subtiliusque poetico more reddidit. Primum ita exhibet: *Hostibus exactis Nicrum super et Lupodunum.* En! hostes e Nicri tractu, cujus caput fuisse Lupodunum poeta indicare videtur, fugatos ac propulso. Alterum sequenti versu mira elegantia expressit: *Et fontem Latiis ignotum annalibus Istri.* En! *sylvarum sese latebris amandant*, ubi praelio victi ac dispersi delitescunt. Neque dicas, ab ea Hercyniæ sylvæ parte, quæ Lubodunam respicit, Istri fontes nimium abesse. Sufficit poetæ fontem Istri in aliqua immensæ illius sylvæ parte latitare, ut tam vere quam eleganter saltum Hercinium per ignotos celebris hujus fluminis fontes exprimere, atque hac arte novum victoriæ splendorem adjicere possit. (g)

Favet Lubodunæ nostræ Marcellinus, favet Aufonius, favet ipsa itineris ratio a Valentiniano suscepta. Quod si a Rhætiis vel a Sequanis venisset, Lupodunum ad Istri fontes & ad Lupfense castellum quæri forte potuisset (h). Sed cum a Moguntia & Wormatiæ partibus venerit, ad Lubodunam rectius quæri potuit, securius inveniri debuit. Neque vero arbitror in remotis Sueviæ

D d 2

fini-

(g) „ *Mujus Herciniæ silvæ latitudo 1x dierum iter expedito patet. Ori-*
 „ *tur ab Helvetiorum, et Nemetum, et Rauracorum finibus: restaque*
 „ *fluminis Danubii regione pertinet ad fines Dacorum et Anartium. Hinc*
 „ *se flectit sinistrorsus diversis a flumine regionibus; multarumque gen-*
 „ *tium fines propter magnitudinem attingit. Neque quisquam est hu-*
 „ *jus Germaniæ, qui se adisse ad initium ejus silvæ dicat, cum dierum*
 „ *iter 1x procefferit; aut quo ex loco oriatur, acceperit.* „ Ita J. Cæf.
 de bell. Gall. comm. vi. 25.

(h) Valentinianum non a Rhætiis vel a Sequanis venisse, non tantum ex lege, quam Wormatiæ dedit, colligitur, sed etiam patet ex eo, quod Treveros reverti dicatur. Venerat ergo Trevis. Neque enim quis Athenas reverti dicitur, nisi Athenis prius venerit.

finibus Lupodunum unquam fuisse investigatum, ni Argentuarie victoria cum Lupoduno male juncta primum errori locum dedisset. Postquam autem error invaluit, & sententia quædam ex errore nata est, etiam si falso principio inniti deprehendatur, aliæ tamen, quibus defendatur, rationes nunquam desunt, aut si desint, novæ mox inveniuntur atque excogitantur.

**B. Rhenani
sententia**

Sed his omissis, quid est tandem, quo Rhenani sententia fulciri possit. Quid est, non jam dico, quo rei veritas, sed loci antiquitas comprobetur? Quæ sunt monumenta, quibus Lupense castellum Romanis notum fuisse suspicari liceat? A Romanis contra Alemannos constructum esse insinuat Rhenanus: at non Celticum, sed Romanum ipsi nomen dedissent, si ab iis traheret originem. Rudera habentur? at rudera non monumenti Romani, sed castelli recentioris, quod jubente Sigismundo cæsare, & concilio Constantiensi suadente dirutum ac penitus deletum est (i). Hoc castellum non aliam videtur habuisse originem, quam tot alia castella, ut vocant, montana, quæ posterioribus temporibus, nimirum seculo undecimo & duodecimo, extrui cœperunt, & pro castris Romanis non raro accepta sunt. Ad ea tempora & comites Lupenses & eorum castrum esse referenda nullus dubito, patetque ex eo, quod non nisi exeunte seculo undecimo prima eorum mentio occurrat, neque ulla habeantur vestigia, quibus eorum origo ad altiora tempora referri possit.

Alia est Lubodunæ, ac longe diversa ratio: quot, quam præclaris innititur monumentis, quibus ejus antiquitas innotescat? Luboduna secundo Romanorum ævo balneis & columbario jam fuit insignis. Exeunte tertio seculo monumentum ibi relictum eo insignius, quod in annum incidat memoratu dignum, quo Diocletianus & Maximianus Augusti Constantium Chlorum et Gal. Val. Maximianum, cæsares adoptarunt. Subsequen-

(i) Anno 1416 castellum Lupense dirutum est.

quentibus seculis augeri cœpit Lobodunæ gloria, nedum decreveret, atque dum Lupenses comites eorumque castrum nondum erant in rerum natura, Loboduna jam hujus regionis caput fuit ac princeps.

Quam pauca Lupensi castello, tam multa Lobodunæ favent. Et nomen & locus, & tempus, & ipsa monumenta inter sese ita conveniunt, ut huic sententiæ stabiliendæ nihil deesse videatur. Lupodunum igitur a Celtis, ut vox ipsa Lupoduni indicat, conditum, a Romanis præclaris monumentis exornatum, a Francis regio castro comitibusque regiis illustratum, a Palatinis demum vindicatum, suoque & nomini & honori restitutum dici potest ac debet.

DISSERTATIO

*de Balneo Romano in agro
Lupodunensi reperto.*

Auctor

CASIMIRUS HÆFFELIN.

MONUMENTA varia variis in locis ad Rhenum, Nicrum, Mœnumque reperta sunt; & hæc quidem nec pauca numero, nec ipsa specie vulgaria: alia moribus populorum, deorumve cultu, alia litterarum, artiumque subsidiis insignia; omnia vero vetustate simul & utilitate commendanda. Inter tot autem, tamque varia, hæc e ruinis prodiere apud nos, Romanorum monumenta, duo præsertim omnium in se oculos convertere, eruditorumque studia provocare videbantur; *Columbarium* scilicet ac *Balneum* (*k*), a Romanis

D d 3

manis

(*k*) *Columbarium* mense Junio anno 1766, *balneum* mense Septembri ejusdem anni repertum est.

manis utrumque multis abhinc seculis constructum, utrumque non ita pridem in agro Lupodunensi versus Schrieshemium detectum.

Columbarium observationibus suis illustravit Schoepflinus (1). Id unum adjiciemus, Virgilio columbarium, quod Neapoli paucis ab urbe passibus in colle ad Pausilippum vergente cernitur, cum hoc nostro omni plane ex parte convenire. Quantum enim distantia locorum separantur, tantum & formæ & structuræ affinitate conjunguntur. Atque hoc vel ipsi monumenti Lupodunensis detractores si viderint, fateantur, necesse est, vel istud Romanum esse columbarium, vel illud Virgilianum non esse. Sive enim columbarium ipsum, sive columbarii partes, & loca singula singulis urnis recipiendis aptata, sive subobscurum & proclivem, ut locum funebrem decet, lucis aditum, sive tandem ipsam constructionis artem, dimensionumque rationes consideraverint, tanta, tam æqua similitudinis ratio elucebit, ut qui unum viderit, alterum vidisse, qui unum probaverit, & alterum probasse, merito possit existimari.

De columbario magnus ubique rumor, magna que fama apud Palatinos erat, cum novum eruitur monumentum, nova sese produnt veterum ædificiorum vestigia, atque eodem prope loco, eodem ferme tempore balnea Romana haud dubiis indiciis sese manifestant. Thermarum & balneorum usus ex Asiaticis ad Græcos, a Græcis ad Romanos, a Romanis ad nos tandem dimanavit.

Ager
Lobodun.

Ad construenda autem balnea locum seligebant Romani vel natura, vel arte ad omnem voluptatem comparatum, atque talem in agro Lupodunensi eos seligisse nemo non videt. Si enim situm spectes; quid amœnius? quidve aspectu jucundius? si aërem; quid salubrius? quid ad curandam valetudinem, recreandamve

(1) Vide *Act. Acad. Theod. Palat.* tom. II, pag. 107.

damve opportunius? si soli fertilitatem? nec ipsa hesperia tellus Cereri gratior, aut frugum ubertate fecundior. Multa ad Tiberim, multa ad Anionem, ad Albulam, Blandusiamque loca, quæ & poetæ carminibus, & ipsi philosophi scriptis suis celebrarunt. Nulla tamen, vel pauca sunt, quæ tum aëris salubritate, tum amœnitate situs, tum ipsa etiam fertilitate hanc regionem vel superent, vel etiam adæquent. Quas Plinius in Laurentino suo, quas Tullius in Tusculano, quas Lucullus, totque alii Romani in agro vel Tiburtino vel Prænestino summo studio, summisque sumptibus quærebant, has nobis amœnitates, vitæque delicias ager Lupodunensis, aut si mavis, ager Ladenburgensis, non tam arte quam natura comparavit. Ipsum ego Lucullum, ipsum Plinium & Senecam, & Horatium, Catullumque (innumeris etiam si villas suas laudibus extulerint) ipsos ego, inquam, Tiburtinis vel Nomentanis deliciis suis has nostras non fuisse posthabitueros existimo. Non omnia ad Numæ aut Tiburis colles ridebant. Neque enim vero Plinius aridum littus, fccasque arenas fico hic & moro fecundare coactus esset, ut in Laurentino suo, neque Lucullus steriles, rigidasque rupes pensilibus hortis adornare tentasset. Namque & horti, & viridaria, et prata hic floribus, frugibusque sine arte, sine ulla ferme industria nitescunt. Ad hortos, ad prata læti & Bacho grati exfurgunt colles, collibus imminet sylvæ, sylvasque hinc atque hinc longe diffusa montium catena cingit (*m*). Non magis Catullo ad Anionem, non Horatio ad Blandusiam magis quam hic placuissent umbrosæ valles, aut profundi nemorum secessus, otium musis amicis præbentes, curasque animo & tædia depellentes. Quidquid tandem vel ad ornamentum natura, vel ad oblectamentum producere potest, his in locis produxisse videtur.

Quid

(*m*) Tota hæc regio, ad viam, ut vocant, montanam sita, tam læta, tamque fertilis est, ut pluribus jam abhinc seculis parva Italia dicta fuerit.

Quid mirum igitur Romanis ad Rhenum, vel ad Nicrum degentibus agrum Lupodunensem arrisisse? quid mirum eos in hac tam felici, tamque salubri regione & villas & balnea erexisse? Mihi quidem hæc amoenissima loca circumspicienti sæpius in mentem venit, quibus olim, quam variis, quamque jucundis Romanorum ædibus fuerint exornata. Jam ad radices montium, jam in proclivi, vel in ipso collium jugo, jam in plano extracta hinc inde ædificia videre mihi videor. Sed quam grave nobis, quamque molestum accidit, quod nihil fere nisi rudera suis destituta ornamentis vobis hodie exhibere, nihil nisi quædam indicare possim vestigia, quorum vel pars maxima omnino deleta, aut sub ruinis jacet sepulta. Non aliter (si ab humili loco ad regias fedes orationem licet traducere) non aliter Neronis, aut Agrippinæ, aut Vespasiani balnea si quis investigare velit, acerbus animum illius subit dolor, ubi ea, quæ suo & splendore & fastu omnia vincere, suaque mole & altitudine omnia antecellere videbantur, jam ipsa ruinis depressa suis, pedibusque subjecta conspiciunt: tum ignoto tramite, incertoque passu dubia vestigia quærit anxius, nec locum, ubi fuere, tuto secernere potest.

Balnei rudera Balnea Lupodunensia, vel potius Lupodunensium balneorum ruius non certam quamdam formam, non figuram ad amussim descriptam præ se ferunt. Partes enim intermediæ multæ cum desint, qua ratione aliis aliæ cohæserint, & quæ fuerit integri ædificii facies, quive conspectus, non ita facile discerni potest. Ipsa tamen rudera ædificium haud parvæ molis indicant, non quod ad thermarum publicarum vastam immensitatem balnea Lupodunensia ulla ratione accedant; sed quod inter privata balnea, vel ad Vogesum, vel ad Mosellam, & ad Rhenum reperta, hæc nostra primas sibi vindicent. Sive enim cum balneis Buxovillanis, sive cum Bipontinis (*), sive cum Trevirensibus,

(* *Alf. Illust.* t. I. p. 539.

(1) [Illegible text]

[Illegible text]

[Illegible text]

du pagari.

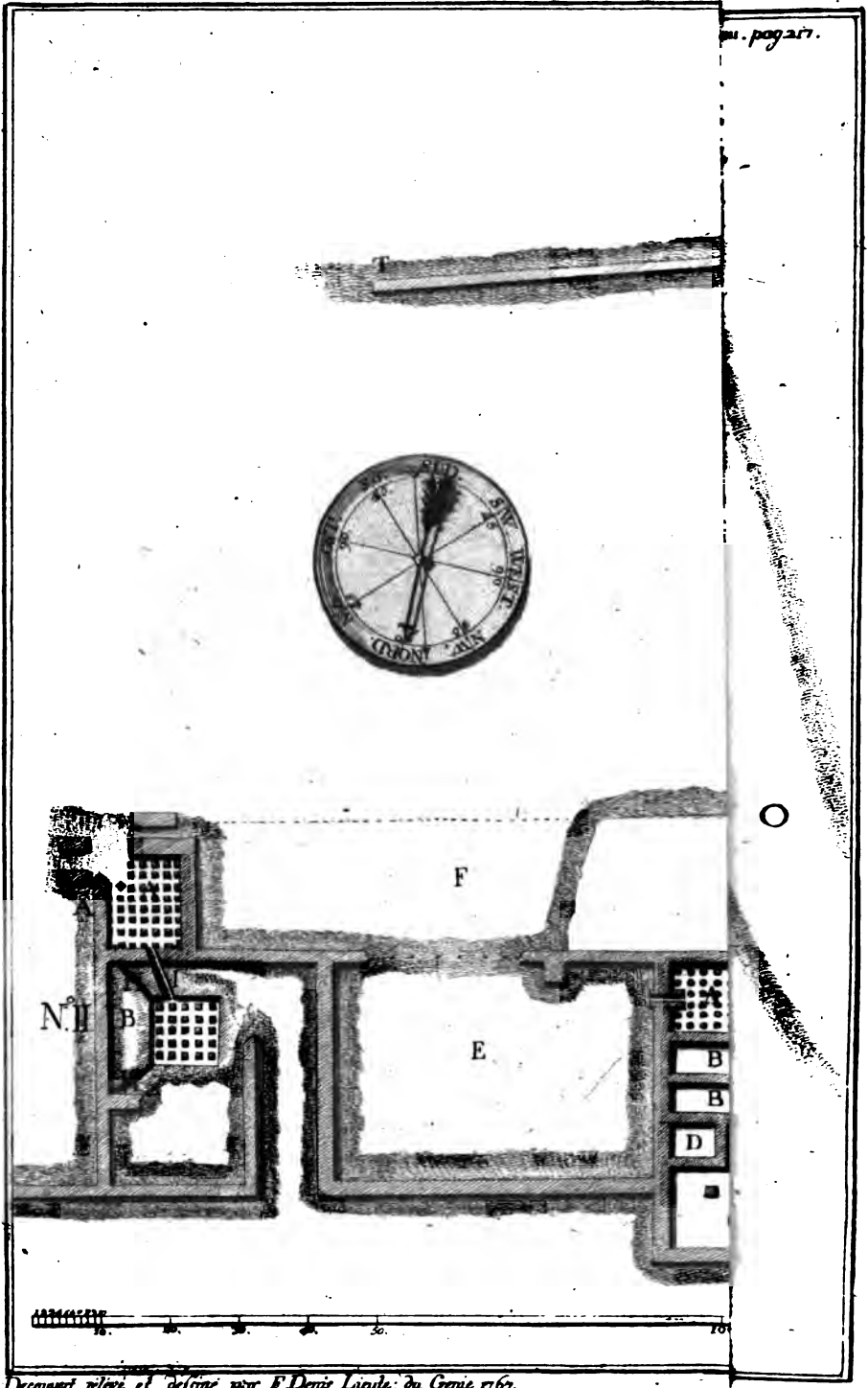

Decouvert, relevé et dessiné par F. Denis Lindé; du Génie 1767.

fibus, aut Mediomatricis nuperrime detectis conferantur, tum numero & varietate partium, tum totius constructionis amplitudine superiora sunt.

Partes enimvero in Lupodunensi balneo fecernuntur plures, Balnei partes
 aliæ ab aliis tum forma, tum usu diversæ. Inter omnes vero as-
 surgit pars una nobilior, temporum injuria non illæsa quidem, N. I.
 sed minus detrita, quæ distincto ordine *Caldarium A*, *Tepida-*
rium B, *Frigidarium C*, & *Apodyterium D* exhibet. Huic ex ad-
 verso respondet pars altera priori per-duplicem murum juncta; N. II.
 inter utramque patet area E hinc atque hinc ipsis balneorum
 inclusa lateribus. Si conjecturæ locus, hæc area vel erat palæ-
 stra, vel palæstræ haud absimilis, sive ad gestationem, sive ad
 alia corporis exercitia. Palæstræ adhærebat locus oblongior F
 qui in xisti formam sese extenderet, atque deambulationi, aliisve
 exercitiis similiter inferviret. Tertia pars duabus aliis nullo affi-
 nitatis vinculo, nullo muri vestigio juncta illud habet speciale, N. III.
 quod subterranei meatus & canales in hac reperiantur, per quos
 aqua deducebatur.

Varia quidem apud Romanos erat balneorum distributio,
 sed ad duo plerumque solent reduci. Vel enim sicco calore pro-
 vocabant sudorem sine ullo aquæ subsidio, vel aqua sive calida,
 sive tepida, aut etiam frigida adhibebatur. Prima ratio a *Laco-*
nibus deducta hujusmodi balneo *Laconici* nomen dedit. Scilicet,
 quando more non Asiaticorum ad delicias, sed Spartanorum &
 Laconum ad roborandas corporis vires expetebatur sudatio, bal-
 neum dicebatur laconicum, atque ab eruditis etiam nunc dicitur:
 Neque vero hoc balneorum genus plus ostentationis quam
 utilitatis habebat, ut affirmat Plutarchus (n). Minus certe ad
 voluptatem, non tamen minus ad sanitatem, nihil autem omnino,
 vel parum admodum ad splendorem atque ostentationem laconica

E e

condu-

(n) *Plutarchus de sanitate tuenda.*

conducebant. Quamquam & hoc fateamur ipsi, necesse est, molliores induere habitus, deliciisque affluere cum coepissent Romani, tum severos Laconum mores aspernati, laconica non tam ad usum quam ad ostentationem in balneis suis constituebant. Quantum enim virium corpori robusto nec effeminato adjiciebant laconica, tantum mollibus & enervatis corporibus, teste Seneca (o), detrahebant. Suae igitur & mollitiei, & valetudini ut Romani confulerent, medium quoddam inter laconica sudationis genus statuerunt, quo nempe non sicco calore, sed benignis aquae calidae vaporibus sudor eliceretur; atque hujus instituti ratio & sanitati & naturae magis congrua videtur. Neque enim aliter inter odorifera mirteta Bajana tellus salubrem ac calidum effundebat vaporem, qui medelam ægris opemque ferebat.

Laconica
N. I. & II.

N. I.

In balneis Lupodunensibus duo habentur laconica, quorum neutrum aquae recipiendae capax, sed sicco calori utrumque erat destinatum. Imam laconicorum partem tum in nostris, tum in aliis omnibus occupat *hypocaustum* A, seu locus igni destinatus, ex quo tanquam ardente fomite calor in omnes balnei partes diffunditur. Multiplici pilarum ordine hypocausta distinguuntur. Formam aliae rotundam, quadratam aliae induunt. Inter pilarum ordines succensus aestuat ignis, locique angustiis compressus vim suam omnem in partem superiorem exerit. Iphis nempe hypocausti pilis insidet caldarium, ut igneus calor vehementius efficaciusque in sudantium corpora agat. Caldario adjacet tepidarium B, quod non adeo vehementem, sed benigniorem ac jam temperatum recipiebat calorem. Quo magis enim ab aestuante hypocausti foco receditur, eo magis languescunt ignium vires, eoque percipiuntur minus; unde fit, ut in altera tepidarii cella calor sit longe mitissimus, lenissimusque aer, blande qui afficiat sudore defatigata membra, atque e laconicis priusquam exeant, corpora ad frigidarium disponat.

Sicut

(o) Epist. 51.

Sicut enim caldario tepidarium, ita tepidario adiacebat frigidarium G, ubi scilicet e sudatoriis egressi gratissimo frigore reficiebantur. Frigidario adiungebatur *elæothesium*, seu locus oleis odoriferis & unguentis instructus. In nostris tamen *elæothesium* non habetur a frigidario distinctum, sed aromata & unguenta, quibus balneum ingressuri utebantur, in ipso frigidario fuisse reposita censemus, atque hoc a nobis non gratis asseri ipsi loculi G, quibus vasa unguentaria recipiebantur & tabula, in qua reponebantur, ostendunt.

Non solum autem frigidarium & *elæothesium*, sed etiam *Apodyterium* D, seu vestium deponitorium censent plerique uno eodemque loco fuisse constituta, ut non tam re quam nomine differrent. At in Lupodunensi balneo apodyterium a frigidario & *elæothesio* erat distinctum. Quando enim a tepidario ad frigidarium pergis, dextro a latere cella est aliis paulo minor, quæ vestibus ibi deponendis valde opportuna, nec ad alium usum extracta fuisse videtur.

Hæ sunt laconicorum partes, quas diligentius observandas duximus, quod non una omnibus, sed diversis diversa fuerit hucusque de laconicis sententia. Alii enim laconicum idem esse ac caldarium, alii idem ac tepidarium, alii neutrum, sed aliud quidpiam a tepidario & caldario distinctum existimabant. At in eo errasse omnes videntur, quod vel hanc, vel illam singularem partem laconicis vellent attribuere, nec omnes has partes, ut reliquis balneis, ita & laconicis convenire perspicerent. Sunt igitur laconicis sua & caldaria, & tepidaria, imo & frigidaria: in his enim unguendo & perfricando corpus ad sudationem disponebant; in tepidario benignior sudatio, in caldario vehementior, seu assa, ut aiunt, & torrida sudatio habebatur.

Hic non omittendum singulas laconici partes inter sese ita fuisse ordinatas ac dispositas, ut ipsa coeli plaga, solisque aspectus, vel recessus illis faveret. Caldarium enim meridiem respiciebat plagamque ardentem, frigidarium vero aquilonem polara-

que glaciale spectabat, ut neque calores æstivi frigidario, neque boreales flatus obstarent caldario. Immo quasi non fuisset fatis frigidarium borealibus ventis opponere, altius in terra defossum latebat, ut magis verni & æstivi solis radios fugeret. Summa quippe cura studioque veteres in ædibus balneorum construendis loci situm, aërisque temperiem consulebant (p), atque eam sæpius ipso ex situ mira arte trahebant utilitatem, ut hiemale frigus non arcerent tantum, sed gratissimo etiam tepore recrearent, ac naturam ipsam heliocaminis suis fallerent (q).

Laconica
alia

N. II.

De structura, usuque Laconicorum, postquam egimus, singulasque eorum partes, rudi quamvis penicillo depinximus, jam ipsa laconica alia cum aliis conferamus, & quid commune, quidve diversum inter se habeant, perspiciamus. In Bipontinis & Vogesianis (r) inventi sunt multi, variique meatus ac longæ tuborum series, quæ per alveos muro insertos calorem de pariete in parietem, de cella in cellam propagabant. In Lupodunensibus nulla sunt alveorum, nulla tuborum vestigia; sed novus ibidem ostenditur caloris propagandi modus. Primo enim hypocausto A adhæret altera hypocausti species B, eadem forma, eodem pilarum ordine instructa, sed nullo propigneo, nulloque munita foco, ut nec subjici ignis, nec flammæ admitti potuerint. Calori tenuis admodum aditus J ab uno ad alterum patebat, quo purior, mitiorque diffunderet. Transmissus vero calor pro libitu & arbitrio sudantium ut temperari posset, utroque ex latere perangusta erant

(p) *Vitruvius* l. VI. c. 7.

(q) Heliocaminus Latinis solarium, fornax solaris, vaporarium solare. Tanta vero arte construebantur heliocamini veterum, ut nullo adhibito igne immixtis solis radiis solaribus etiam per hiemem calefierent. Ita *Plinius* l. V. ep. 6. de villa sua in Thufcis: *cubiculum hieme tepidissimum, quia plurimo sole perfunditur.*

(r) *Alf. illust.* t. I. pag. 539 & 540.

erant spiracula HH, quibus clausis, vel apertis fervidus aër aut dimitti, aut retineri poterat. Sicut igitur primum hypocaustum caldario fomites ardentibus flammis igneos subiciebat, focumque nutriebat ferventissimum, ita in tepidario hypocaustum secundarium calorem fovebat quidem, at languidum, at mitem et temperatum, ut rectius de hoc dicere nobis liceat, quod de illo dictum fuit (s):

Ubi languidus ignis inerrat

Ædibus & tenuem volvunt hypocausta vaporem.

Quid vero de laconico Trevirensi? quid de Metensibus (s) dicemus? Conveniunt cum Bipontinis & Vogesianis; cum Lupodunensibus non conveniunt. Per alveos enim & per tubos fuum illa recipiebant calorem. Iphis nempe mutis inferti erant tubi fictiles; per hos tubos longo sibi invicem ordine suppositos errabat igneus vapor, ac per omnem parietem facili via vagabatur. Sola Lupodunensia, secundario cum gaudeant hypocausto, vagas alveorum & tuborum vias excludunt. In his unica patebat via J, atque hæc directo tramite a primo hypocausto in alterum igneos vapores ferebat, neque calor, ut in aliis, alveorum ope in partes superiores propagabatur, sed inferiori pavimento subjectus in hujus sese viscera, ut ita dicam, sensim insinuabat, ut levi nec ingrato motu superstantium titillaret pedes, & jacentium membra benigno tepore foveret. Non aliter ex ignoto quodam fonte profluens amnis modo per subterraneos serpit meatus, modo per apertas directo flumine labitur vias, modo inter saxa coarctatur invitus, aut angusti lacus limitibus circumscribitur: ubique læta recreat arva, atque benigno rore perfundit.

Quamvis non unum inter laconica discrimen intercedat, in eo tamen & Lupodunensia, & Bipontina, & Vogesiana & Medio-

E e 3

matrica

N. II.

(s) *Papin. Statius Sylvarum* lib. I. carm. V. vers. 58.

(t) *Hist. de Metz* t. I. pag. 155.

matrica conveniunt, quod singula habeant hypocaustum, & singulorum hypocausta a veterum testudinis formâ penitus recedant. Quid vero? inquires: hypocausta testudinibus, seu fornicibus muniri ex Vitruvio non novimus (u)? quid? Romæ, Pifis, aliisque in Italizæ locis reperta hypocausta formam sphæricam non imitantur? an ullum etiam a Grævio, ullum a Montefalconio refertur, quod non in rotundam clypei, testudinisve formam definat? unde hoc nascitur discrimen? quæ ejus causa, quæve origo? Originem & causam hujus discriminis ex Plinio & Seneca eruimus. Sphærica enim testudinis concavitas igneas partes magis colligebat, colligendoque in unum cogebat focum, coactis vero & in unum collectis vim tantam ingenerabat, ut ægros obrueret potius quam sublevaret, sudantiumque corpora sive morbo, sive ætate, sive vitæ etiam mollitiæ debilitata exhauriret penitus atque exanimaret (x). Hæc ut averterent incommoda, Romani in balneis saltem privatis (neque enim in publicis ob immensam eorum amplitudinem ita facile fieri poterat) rejecta forma sphærica planam & directam instituerunt, ut divisæ ignium vires minus acriter in sudantium corpora agerent, nec fervido æstu, sed salubri tepore sudorem benignum ac mitem elicerent.

Hanc hypocausti formam Romani tanquam usu præstantiorem, & salutis magis amicam in Gallias secum adduxerunt, inque Rheni & Mosæ oris primi instituerunt.

Atque hoc quidem ad utilitatem institutum, illud vero ad voluptatem & ad magnificentiam a Romanis inventum, ut balneas etiam pensiles summo fastu, sumptuque construerent: Inter exquisitiora ævi Romani blandimenta hoc balneorum genus a Seneca, Plinio & Macrobio recensetur, nec quidquam ad delicias sua-

(u) *Vitr.* l. V. cap. x.

(x) *Senec. epist.* 51. *Quid mihi cum sudatoriis in quæ siccus vapor corpora exhausturus includitur?*

suavius, aut ad voluptatem mollius fuisse unquam excogitatum referunt; ipsis adeo Asiaticis ignotum voluptatis lenocinium (y). Sed pensilium balnearum celebre duntaxat nomen ad nos pervenit, neque ulla, non dicam Gallis aut Germanis, sed Romanis etiam & Italis vestigia de hoc balneorum genere relicta sunt. Balnea nostra Lupodunensia hoc cum aliis habent commune, quod nullam pensilibus lucem affundant; illud vero habent speciale, quod laconica, ut jam vidimus, miro modo illustrent.

Nunc alteram monumenti Lupodunensis partem aggrediemur. Laconicum vero, an balneum dicendum sit, incertus hæreo. Sunt enim rationes, quæ balneum suadeant, nec desunt, quæ laconicum esse evincant. Nostrum est rationum momenta exponere, vestrum erit dijudicare.

Monumenti
pars altera
N. III.

Locus K præeminet angustior quidem, sed servandis aquis peropportunos, quæ ad ipsum ex vicinis montibus limpidæ defluebant. Quanam vero via, quove ex fonte defluerint, si velis indagare, vix quædam, eaque minime certa apparebunt vestigia, quibus veterem tramitem assequi liceat. Nullum nisi obscurum habetur indicium, quod dubios investigantis passus dirigat. Obvii quidem sunt canales duo, M N. R S. superior alter, alter inferior, sed neuter immittendis, uterque subducendis e balneo aquis inserviebat, donec videlicet in alveum, qui rivulum O O hodieum continet, infunderentur. Superiorem canallem respicit murus oblongus T T, qui canali olim fuisse contiguus videtur. Huic muro tenuis aquæductus insidebat, quo aqua propinquo colle delapsa prono cursu ferebatur. Deletus enimvero aquæductus, diruta pars maxima muri, sed incisus tamen

(y) *Plin.* lib. XXVI. cap. III. *Macrob.* lib. II *Saturnal.* cap. XI. *Val. Max.* lib. IX. *Ann. Seneca* has pensiles balneas inventas esse ait, ut ne quid deesset ad lautitiam.

tamen extremo muro habetur alveus V, quo facile evincitur aquam hac via esse deductam.

Argumento huic novum robur accrescit ex eo, quod vicinus alveo respondeat canalis Z, quo aquæ ad locum illis servandis aptatum, seu ad piscinam, ut aiunt, deducebantur: eoque minus de hac re dubitare licet, quod nulla alia via patefcatur, quæ deducere ad piscinam aquas aliquando potuerit. Quid igitur verifimilius, ne dicam, quid evidentius per hanc viam aquas defluxisse?

Ipsam balnei structuram, variasque ejus partes jam perlustrare si cupias, inter omnes prima se tibi offert hæc ipsa piscina, seu aquæ receptaculum K, quod sinu suo aquas, ubi recepisset, ad balneorum usum servabat. Quatuor huic receptaculo latera undequaque æqualia; quatuor lateribus totidem respondebant canales, Y Y, seu potius tenues tubuli ferendis & distribuendis aquis destinati: una ex parte aqua ferebatur in balneum sinistro latere positum, cujus nulla quidem subsistunt vestigia, ast olim extitisse tum ipse canalis, tum muri adjacentis certa satis indicia L L offerunt. Altera ex parte aquæ ad ea dimanabant balnea, quæ dextro latere congruo sese ordine subsequuntur; caldarium scilicet, tepidarium, & frigidarium. Sed cum de his fusius in primo laconico jam actum sit, ad alia properamus. Caldario A, uti vidimus, subest hypocaustum. Hic observes velim, quod nullibi hactenus observatum; en! ipsum hypocaustum canalis R R ingreditur. Quid? in hypocaustum aquæ defluunt? quin immo; in ipsum hypocaustum. Movet te res tam singularis, nec immerito; cum ad ignem, non ad aquam recipiendam hypocaustum sua natura videatur destinari. Sed in hoc ipso hæret difficultas non levis, atque ardua de laconicis controversia oritur. Certum omnibus, exploratumque habetur aquæ usum (si quis aquæ usus in laconicis unquam fuerit) in his non fuisse eundem ac in balneis, quæ proprie sic nuncupantur. Laconica enim, ad primam eorum originem si redeas, balnea sicca fuerunt, neque
ad

ad lotionem, sed ad fudationem instituta; unde in iis fudantium membra nulla aqua perfundi, multo minus immergi, sed fudore madescere solebant. Hoc fatentur omnes, neque ulla de his controversia: sed qua ratione fudor in laconicis fuerit provocatus, non æque constat. Igneo calore, eoque solo provocatum fuisse referunt plerique, neque alio modo provocari potuisse quisquam suspicabatur. Primus omnium dubium injicere, atque hac de re novam movere quæstionem cœpit Cl. Schœpflinus: solo igne, an non etiam aqua fervente calor eliceretur in laconicis? Primus asseruit e laconicis alia subiecto igne, alia immixtis aquæ calidæ vaporibus suum habuisse calorem (z). Atque quod ille tum asserbat, id in monumento Lupodunensi oculis inspicimus. Quid enim ille canalus? quid aquæ in hypocaustum defluentes sibi volunt? Nonne clare ostendunt tenues aquæ vapores ex inferiore cella in superiorem, id est ex hypocausto in caldarium esse immixtos, ut benignum ac salubrem fudorem elicerent. Nempe ut in balneis aquæ in labra seu in baptisteria, ut vocant, aperta via dimanabant, ita in laconicis sub hypocausto latebant occultæ, ut non nisi subtiliores, purioresque vapores ad fudatorium permearent.

At enim, inquires, hæc ipsa, quam describis, monumenti pars, non tam laconicum, quam balneum dicenda est. Quidni enim canalus, quidni aquæ in caldarium, non in hypocaustum defluunt, aut defluere certe videntur? Quid ita? Num hypocaustum pro caldario accepimus, aut accepisse nos suspicaris? Sed omnem nobis metum, omnem tibi erroris suspensionem removet hypocausti focus X, seu, ut aiunt, præfurnium cohærentis hypocausti argumentum longe certissimum. Cum enim hoc sine illo esse nequaquam possit, ubi unum est, & alterum sit, necesse est. Foci testes sunt cineres ad ipsa hypocausti ostia reperti, ut nul-

F f

lum

N. III.

(z) *Alf. III. T. I. pag. 540. S. CLXXXI. & XXXII.*

lum plane dubium hac ex parte relinquatur. Quid plura? ad laconica & hanc monumenti partem pertinere in aperto est.

Tria balneorum genera.

N. III.

In uno igitur, eodemque monumento tria balneorum generaprehendimus. Primo enim geminum adest laconicum, quorum neutrum, uti vidimus, aquæ recipiendæ capax, sed utrumque sicco calori erat excitando idoneum. Alterum deinceps sequitur a duobus prioribus & loco & usu distinctum, sed laconicum tamen, quod non ignea vi, at benignis aquæ calidæ vel tepidæ vaporibus sudorem eliciebat. Demum balnea proprie dicta, non ad sudandum, sed ad lavandum, vel potius ad utrumque instituta hic fuisse censemus, atque hæc non certo quidem argumento, sed probabili conjectura in ea statuimus parte A A, B B, quæ sinistro e latere secundum laconicum respicit. Neque temere nos ita statuere arguet, quicumque & convenientiam, & utilitatem, imo & necessitatem secum perpenderit. Quid enim convenientius? quidve utilius? quam ubi tot erant, & tam varia sudatoria, ibi & quædam fuisse lavacra seu balnea, quibus sudationem ingressi, vel egressuri uterentur. Necessarium hoc quoddam videri debet complementum, sine quo reliqua nec ad salutem, nec ad delicias sufficerent.

Dolendum sane, quod hæc monumenta tristi temporum fato tam misere vastata, ne dicam, obruta penitus, ac magna ex parte deleta sint. Quam exoptatum nobis, quamque gratum foret, ad nos integra si pervenissent, amplam eorum & elegantem structuram, varias partium distributiones, connexionem mutuum ac singulorum cohærentiam, & quidquid in iis ad usum commode, ad nitorem venuste, ad amœnitatem jucunde institutum fuerat, vel inventum, concinno vobis ordine non jam describere, aut rudi penicillo effingere, sed intuentibus objicere, atque oculis exploranda committere. Sed enim ævi inimica vis, ac vicissitudinum procellæ communi turbine ea prostraverunt; pauca, quæ relicta sunt, gravi vulnere afflicta, vix pristinam suam formam præ

præ se ferunt & remoto jam loco jacent neglecta, quæ quidem parva licet ac levia multis videantur, non parvi habenda nobis; non levi cura pertractanda; immo minima etiam summo studio perscrutanda, atque evolvenda duximus, consilio si non laudando, certe non vituperando. Neque rigidi censores hoc magis crimini nobis quam illis vertere debent, qui fractas tempestate tabulas, marisque furore disjectas opes ubi perspiciunt, fluctibus eripere, quidquid possunt, enixe conantur, aut ventorum impetu, effusaque grandine si spes læta fegetum jaceat depressa, sparsas hinc inde spicas folicite colligunt, collectasque testis inferunt.

Depressa hæc & ruderibus sepulta Romanorum monumenta e tenebris erui, atque in lucem & conspectum eruditorum produci curavit litterarum & artium ad Rheni & Nicri oras instaurator munificentissimus. Pro sua enim munificentia Lupodunense monumentum novis fulciri ædibus, atque eleganti inscriptione (a) muniri jussit, qui vetera dum novis monumentis posterorum ævo consecrare studet, suum ipse nomen, gloriamque posteris & immortalitati consecrat.

(a) En verba portæ novi, quo præcipuæ balneorum reliquiæ teguntur, ædificii inscripta:

BALNEORVM ROMANOR. FVNDAMENTA
 SVMMIS AVSPICIIS
 CAROLI THEODORI PRINCIPIS ELECT.
 ERVTA
 PARTIMQ. TECTO MVROQ. HOC MVNITA
 PARTIM VTI FVERANT DEFOSSA
 AN. MDCCLXVL

P A G I S P I R E N S I S

qualis antiquis temporibus fuit, descriptio.

Auctor

ANDREAS LAMEJUS.

§. I.

Pagi nomen & caput **P**AGUS Spirensis, pars Franciæ Rhenensis, *Spirgowe, Spiragowe, Spirahgewe, Spirahgouwe, Spiraggowe, Spirigouwe, Spirichgauwe, Spirichgowe, Spirichkeui, Spirkeui* vernacule, in tabulis antiquis, *Sperohgouwi* in annalibus Bertin. ad an. 839 dictus, a Spira, loco primario, uti a Loboduna Lobodunensis, a Wormatia Wormatiensis, nomen accepit. Urbis autem appellatio, quidquid regerant alii (b), non aliunde quam a suo ad amnem hujus nominis situ exorta est. *Hohspiram & Spiram torrentes*, qui *confluunt*, literæ foundationis monasterii S. Lamperti in Spirigovia an. 977 produnt. *Flumen Spira dictum et juxta Spira sursum usque in Vogesum* Henrici IV diploma Spirense an. 1063 habet. Remanserat tamen illo ipso ævo vetus Nemetum, quo tum urbs, tum pagus omnis a Romanis designabatur, vocabulum. Ecclesiæ in *civitate Nemetense seu Spirense* libertatem & jura Carolus M. confirmavit. Domum S. Mariæ virg. quæ consistit in *civitate Nemeta et Spira* Ludovicus Germ. an. 858 laudavit. In urbe, quæ vocatur *Spira vel Nemeta*, Conradus dux an. 946 ad altare S. Mariæ ibidem dedit, quidquid hereditatis & prædii a parentibus suis acceperat. In *Nemetensi civitate* datum est Ottonis I Germaniæ regis diploma an. 950 (c). Fuit præter urbem villa Spira, forte suburbium, cujus mentio fit in ejusdem Ottonis I imp. diplomate an.

(b) Vid. *Lehmanni chron. Spir.* lib. I. cap. VI.

(c) *Martene et Durand ampliff. collect.* tom. I. col. 292, & *Hontheim hist. Trevir.* tom. I. p. 284.



recentior nondum prodita

H. Conton Sc. Aeg.

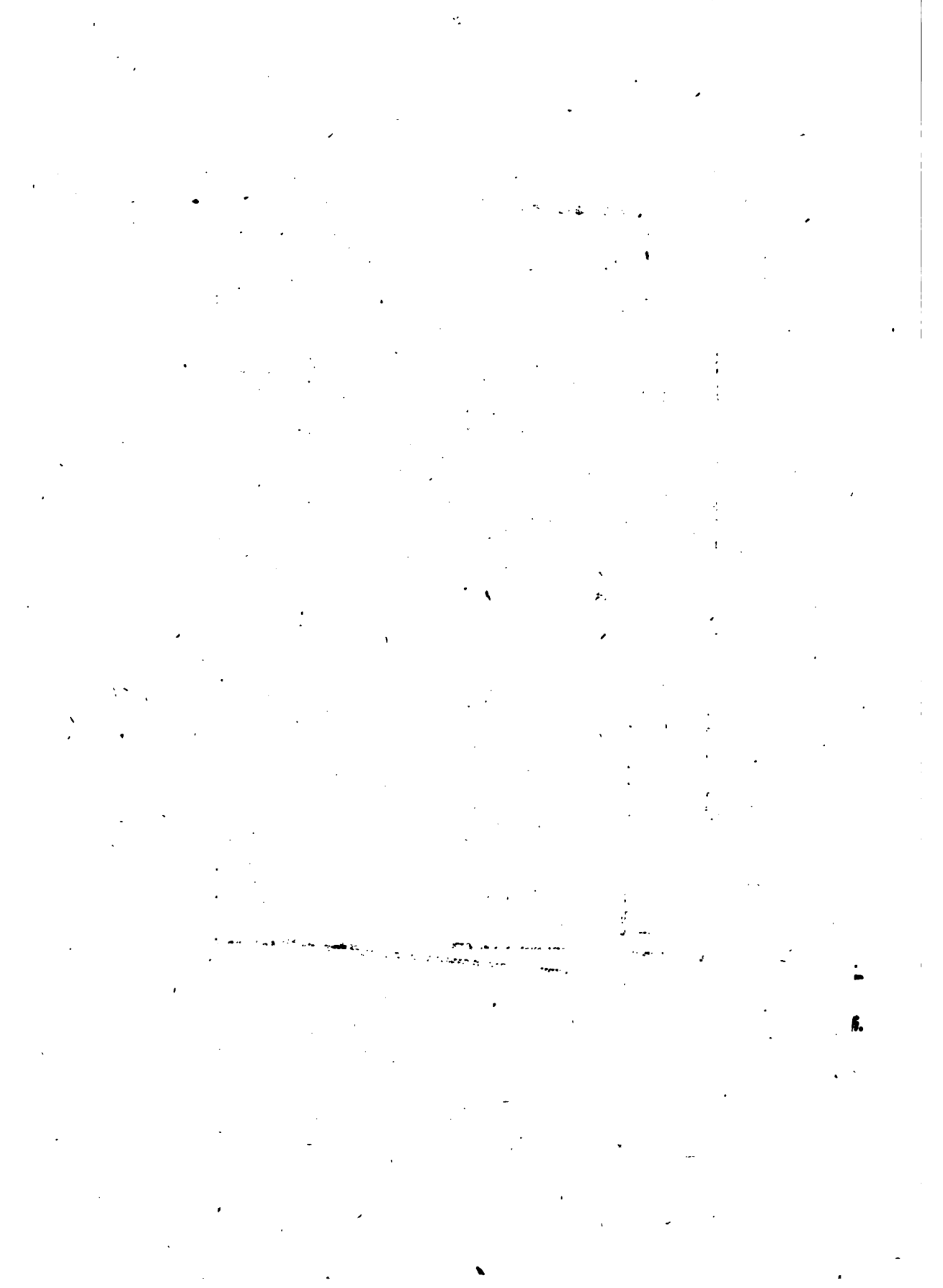

an. 969, quo foli advocato ecclesie jurisdictionem omnem „ in „ civitate Spira vel Nemeta vocata aut foris murum ejusdem ci- „ vitatis, id est, in villa Spira, quæ eidem urbi adjacens est, „ comite & judice publico quocunque alio excluso, tribuit. *Cum ex Spirensi villa urbem facerem*, inquit Rudegerus episcopus, cognomine Huozmannus, in charta an. 1084, „ putavi milies ampli- „ ficare honorem loci nostri, si & Judæos colligerem. Collectos „ igitur locavi extra communionem & habitationem ceterorum „ civium. Et ne a peioris turbæ insolencia facile turbarentur, „ muro eos circumdedi &c. „

Laudanda hic ante omnia est, imo exemplo publicè proponenda celsissimorum principum & episcoporum Spirensium, quorum alter anno sup. defunctus est, alter nunc prudentissime regnat, ut & reverendissimi ecclesie hujus cathedralis capituli liberalitas, qua juvandis studiis nostris academicis insignem tabularum veterum farraginem ex scriniis suis ditissimis humanissime suppeditarunt. Laudabit profecto hoc nobiscum Germania literata omnis, quæ abditos adhuc & obseratos tot præstantissimos diplomatum & instrumentorum omnis generis thesauros gravissime dolet.

Tabulis hisce Spirensibus, quarum nonnullas in calce dissertationis producimus, post codicem Laureshamensem, locupletissimum illud rerum geographicarum mediæ ætatis promptuarium, debemus profecto, quod ingenue fatemur, plurimum. Freherus & ipse Lehmannus, Spirensium scriptor, cum illis caruerint, mirum non est, jejunam plane esse, quam dederunt (d), quamque Germaniæ mediæ geographi secuti sunt omnes, pagi nostri Spirensis descriptionem. In Fuldensibus duæ tantum traditiones (e) pagum Spirensium tangunt, eæque falsa *de pago Alfacinse* rubrica notatæ; quo ipso factum, ut Spirigovizæ loca

F f 3

haud

Fontes

(d) *Freherus in orig. Palat. part. II pag. 78. Lehmannus in chron. Spir. lib. IV. cap. IX.*

(e) *Schannati tradit. Fuld. num. 32 & 167.*

haud pauca in *Alfatiam illustratam* illata sint, errore tanto magis condonando, quod eadem locorum nomina in Alfatia quoque existunt.

Append.
diplom.
num. I.

Ceterum primam & antiquissimam pagi nostri mentionem habemus in Sigeberti regis charta, qua omnium fisci sui in pago hoc fructuum decimas ecclesie Nemetensi donavit. Exemplum hujus chartae Merovingicæ ex antiquissimo privilegiorum, uti vocant, ecclesie Spirensis libro in appendice diplomatica producimus. Sequuntur jam loca singula, ordine situs descripta, quæ pago Spirensi annumerata fuisse certissime novimus.

§. II.

Loca infra
Langwatam

Inter australem pagi WORMAT. limitem (*f*) una, & descendentem infra Neostadium ex Spira flumine alveum, *Langwata* olim (*g*), nunc *Rebach* dictum (*h*) altera parte, a Rheno ad Vogesum, Spirigoviæ vindicant tabulæ antiquæ loca supra viginti.

EGINHEIM. Ludovici I imp. præceptum Prumiense post *Mekkinheim*, *Fridolvesheim* & *Vuakkenheim* in pago Spirensi collocat pratum inter *Altripio* & *Geginheim* (*i*). Intelligitur vicus *Rheingönheim*, uti a seculo XIII scribitur, quippe qui Altripio proximus est. Gönheim, de quo mox infra, & Fussgönheim sex vel septem lapidibus sunt remotiores. Charta Spirensis an. 1220
in

(*f*) Quem vid. in *act. acad.* vol. 1, pag. 287.

(*g*) Nomen hoc innotescit nobis ex literis foundationis monasterii S. Lamberti an. 977 & ex diplomate Henrici IV an. 1063. Fuit olim ad fluvium hunc villa *Langquit* prope Igelhemium, cum quo recensetur in ecclesie Spir. decanatu rurali Buhel sec. XV. Videtur ea hoc nomen accepisse ab aqua præterfluente. Est adhuc vicus *Langenwits* in dynastia Landstul, quam tabulæ geograph. diocesis WORMAT. *Languaden* appellant. Schannatus vitiose dedit *Langnaden* inter filias ecclesie matris in *Oberlanbach*, quæ capitulo rurali Landstul. adscripta.

(*h*) Nomen *Rechbach* in Adolphi regis diplomate an. 1297 jam legitur ap. *Lehmann chron. Spir.* lib. V. cap. 124.

(*i*) *Martene collect. ampliff.* tom. I, col. 35.

in contextu habet *Geunheim*, in dorso vero *Ryngeinheim*. Contra alia an. 1299 in textu *Ringnhem*, in dorso *Geynnem*:

MUDACH, *Muthach*, *Mutaha*, *Madacheim*, hodie *Maudach*. Hanc pagi Spirensis villam & marcam plures traditionum Lauresham. ævi Carolingici chartæ celebrant (*k*). Unica Mutaham cum Rodenbach ad Wormatiensem pagum, cui finitima est, refert.

MUDERSTATH, *Muterstat*, *Mutherstath*, *Mutherstatt* in Laurishamenfibus nostris promiscue scribitur, villa pagi Spirensis certissima (*l*). An. XXII Karoli Meginher pro remedio animæ germani sui Mutheri quinque jurnales de terra in pago Spir. in *Mutherstatter* marca donavit. A Muthero quodam loci exortum est nomen.

DANTISTAT, hodie *Danstat*. Erkenbertus anno primo Karoli regis in pago Spir. in Dantistat mansum cum casa & omni ædificio donavit (*m*). Alibi Waltherus in pago Spir. in villa *Tatustat* ecclesiam aliaque bona a monasterio Weiffenburg in beneficium tenuisse legitur (*n*).

SCURHEIM, hodie *Schaurnheim*, undecim chartæ traditionum Lauresh. in pago Spirensi diferte collocant (*o*).

ASSENHEIM villam in *Spirigowe* vel in pago Spirensi tres traditionum Lauresham. chartæ ponunt sub Carolo M. rege & Ludovico I imp. (*p*) Trahendum huc sine dubio *Anfilheim*, alia in charta

(*k*) *Cod. Lauresh. diplom.* vol. II, pag. 366 sqq. 389 & 423.

(*l*) *Ibidem* num. 2027 sqq. & 2257.

(*m*) *Ibid.* num. 2156.

(*n*) *Breviar. rer. fsc. Caroli M.* apud *Eccard. rer. Franc. orient.* t. II, p. 907.

(*o*) *Cod. diplom. Lauresh.* vol. II, num. 2128 sqq.

(*p*) *Ibid.* num. 1361, 2055 sq.

charta ante Affenheim commemoratum. Sed Affenheimii nomen adhuc in usu.

RICHINISHEIM, hodie *Rucheim*, tres codicis diplomatici Laureshamensis chartæ pago Spirensi sub Carolo M. adscribunt (q).

ALASHEIM, hod. *Altzheim* prope Gronau. Betta quædam sex jurnales in pago Spirensi in Alasheim anno X Karoli Magni, & quinquennio post Gomolf cum Udilhero mansum cum quatuor jurnalibus in *Alahesheim* ecclesiæ Lauresham. dono contulerunt. (r). In necrologio Spir. sec. XIII enunciatur *Alhesheim*. Alo & Alaho obvium in antiquis traditionum chartis nomen.

FAUSGINA, hod. *Fusgönheim*, in abbatizæ Prumiensis registro bonorum Cæsarius Heifterbacensis cum Geinheim & Hildensheim commemorat (s).

ALARIDESTATH, hodie *Ellerstatt*. An. XVI Karoli regis Rubertus & Geilfuuind conjuges in pago Spir. in Alaridestath mansos, campos, vineas, silvas (t); Otgardis inter *Alaritefath* & *Richinesheim* dimidiam partem ecclesiæ & octo mancipia tradiderunt (u). Freherus (x) de *Altstatt* prope Wissenburgum interpretatus est.

GININHEIM, hodie *Gönheim*. Folradus & Arnolfus in pago Spir. in *Fridolfesheim*, *Didinesheim*, *Gininheim*, & in *Wipgarda*, quidquid Irminolfus habuerat, dederunt an. 111 Karoli regis (y). Sed & eodem anno Fuldenses rem Irminolfi in pago Spirensi, in villa

(q) Ibid. num. 2034, 2082 sq.

(r) *Cod. Lauresh.* vol. II. num. 2030 sq.

(s) *Hontheim hist. diplom. Trevir.* tom. I, pag. 695.

(t) Ibid. num. 2032.

(u) Ibid. num. 2034.

(x) *Orig. Palat.* part. II. pag. 78.

(y) *Cod. Lauresh.* vol. II. num. 2076.

Append.
diplom.
num. III.

marca vineam unam Laurishamensibus tradiderunt (e). Ludovici Pii præceptum Prumiense an. 831 *Vuakkenheim* habet (f) Ludovicus Germ. anno regni sui xxxvi laudavit concambium bonorum inter Gebhardum episc. Spir. & Christianum comitem factum, quo vineam in pago Spirensi in villa *Vuachenheim* comes accepit. Pagi quoque Spir. mentionem adjecit Rudolfus II elector Palat. an. 1340, ut a Wachenhemio pagi Wormat. distingueret, his verbis: *Castrum et villa Wachenheim sita prope Daringheim in Spirckovia* (g). Anno sequenti villa hæc in oppidum conversa est, laudante Ludovico Bavaro imperatore. Wackonem, unde loco nomen, in Fridolfeshemio paulo ante adduximus.

CUNIGESBACH, hod. *Koenigsbach*, in necrologio Spirensi sæc. XIII.

RATHERISHEIM, hodie *Röttersheim*. Villam Ratherisheim in *Spirichgauwe*, continentem mansos xxiv, quatuor ecclesiæ Spir. homines, traditis ei rebus suis, vicissim ad dies vitæ suæ in beneficium acceperunt an. 858. *Ratheresheim* cum servis, ecclesia & decimatione Conradus dux an. 946 usque ad vitæ suæ finem beneficii quoque Spirensis titulo, pro juribus suis in civitate Spira alibique ecclesiæ huic dono traditis, recepit.

DIDINESHEIM, hodie *Deidesheim*, supra in *Gininheim* vidimus (h). *Titinesheim* Ludovici Inf. diploma Wormat. an. 906 habet. In Henrici IV regis donatione, ecclesiæ Spirensi facta an. 1057, *Ditinesheim* in pago *Spirigouwe*, in comitatu Hugonis comitis, ponitur.

HOCHTORPH. An. VIII Karoli regis Ada vineam, Udalrich & Bilihild hubam in pago Spir. in *Hochtorpher* marca S. Nazario obtulerunt (i).

BURH-

(e) *Cod. diplom. Lauresh.* vol. II. num. 2171.

(f) *Martene collect. ampliff.* tom. I, col. 85.

(g) *Honthheim hist. Trevir.* tom. II. p. 142 sq.

(h) Adde *cod. Laur.* vol. II, num. 2104.

(i) *Ibid.* num. 2084 sqq.

BUHILO, hodie *Bühl*. Teuthard & uxor ejus Rathsuind unam vineam in pago Spir. in *Hochtorpher* marca & in *Buhilo* unam vineam an. XII Karoli regis contradiderunt (*k*). In literis Friderici comitis Lining. an. 1249 locus hic vocatur *Buhelin*.

UGULENHEIM, hodie *Igelheim*. Adelheidis, Ceizolfi comitis filia, novæ abbatix Sunnesheim, a patruo suo, Johanne episcopo Spirensi, constructæ, an. 1100 donavit Ugulenheim in pago *Spirigowe*, in comitatu Spirensis episcopi.

MACCHENHEIM, hodie *Möckenheim*. Gomofrid unam habebat in pago Spir. in Macchenheim, Liubsuind vineam in eadem *Mackenheimer* marca, alii alia dederunt sub Carolo M. rege (*l*). In Ludovici Pii præcepto Prum. an. 831 *Mekkinheim* in pag. Spir. commemoratur (*m*).

HASELACH. Ludovicus Infans, rex Germ. res juris sui in pago *Spirigowe*, in comitatu Walahonis, in villa Haselach, abbatix Weissenburgensi donavit an. 911. Actum Argentina civitate.

MOSBAH cum plurimis Spirigoviæ locis in traditione Fuld. circa an. 800 occurrit (*n*). Nomen a rivulo *Mosbach*, qui perluit. *Musbach* nunc dicunt. Vicus insignis prope Neostadium.

GUMMELTINGEN, hod. *Gimmeldingen*, in necrologio Spirensi.

GRAVENHUSEN. Hic super litus fluvii Spiræ, in nemore Wafigon, in pago *Spirigowe*, Otto dux monasterium S. Lamperti an. 977 instituit (*o*).

Gg 2

§. III.

(*k*) Loco cit.

(*l*) Ibid. num. 2064 sqq.

(*m*) Vid. supra p. 230.

(*n*) *Schannat. tradit. Fuld.* num. 176. De rubrica hujus traditionis mendace vid. §. I. pag. 229.

(*o*) Charta edita in scripto Spirensi de juribus in Gravenhausen & S. Lamprecht num. I.

§. III.

Inter Lang-
watam &
Spiram fl.

Langwata & Spira fluvii insulam cum Rheno efficiunt, ex qua vetera documenta produnt:

ALTREPIO, hodie *Altrip*. Pipinus rex abbatiae Prumiensis cellam juris sui in Altrepio, super fluvium Rheni in pago Spirensi constructam in honorem S. Medardi, cum villis & appenditiis suis donavit an. 763 (p). *Altripio* superius in *Geginheim*, *Altrepia* a Ludovico Pio (q) dicebatur.

MEDENHEIM, *Medemenheim*, *Mettemenheim*, *Mettenheim*, villa & curia in chartis Spirensibus seculi XII exeuntis obvia, mutato nunc nomine *Neuhofen* dicitur. Prædium in *Medenheim* & *Recholz* Godefridus abbas Wissenburg. Hermanno abbati Hemmerodensi per manum Henrici VI imp. pro vinea apud Einkirchen ad Mosellam tradidit. Quatuor instrumenta hac de re in Trivels, ubi Cæsar agebat, mense Majo an. 1194 confecta habemus. Quadriennio post Philippus, Henrici VI frater & successor, jus advocatie in villa Medenheim, feudum imperiale Conradi de Anwilre, quod is resignaverat, eidem abbatiae Hemmerodensi donavit. Ecclesiam de *Medenheym* in loco desolato sitam & ab omni cultu hominum alienam dirui, ejusque fructibus Hemmerodense monasterium frui Conradus episcopus Spir. permisit an. 1220 (r).

Append.
diplom.
num. XI.

RECHHOLZ prædium, quod cum Medenheim modo commemoratum vidimus, Henricus IV imp. antiquum forestum ad *Lancwadam* flumen an. 1063 appellat. In aliis chartis Spirensibus *Reicholz* dicitur. Deinde „prædium, quod situm est juxta *Recholz*, „ videlicet paludem & terram, cultam & incultam, quæ partim „ jacet

(p) *Calmet hist. de Lorraine* tom. II probat. col. 102. ed. nov.

(q) Vid. pagus Lubodun. in *act. acad.* vol. I. pag. 226 sq.

(r) In dorso horum instrumentorum veteri manu scriptum est: *nunc Nova curia oder Neyhoffen.*

„ jacet in *Medenheim*, partim in *Hildensheim* „ Marquardum de Anevilre, imperialis quondam aulæ dapiferum, ab Eberhardo de Ride, viro nobili, nonaginta marcis comparasse sibi & monasterio Hemmerodensi contulisse, Conradus episcopus Spir. an. 1204 refert. Pratum prope silvam *Reholtz* situm in aliis ejusdem Conradi episcopi literis an. 1220 legitur. Villæ *Rehhütte*, æque ac flumini *Rehbach*, media inter Spiram & Mannhemium via, silvam hanc nomen imposuisse, nulli dubitamus.

HILLENSHEIM, *Hilleinsheim*, *Hildensheim* villam, nunc perditam, Spirenses chartæ in hac Spirigoviæ nostræ parte, uti in *Rechholz* ostensum est, collocant. Henricus VI imp. & Gerardus abbas Prumiensis XIV Cal. Augusti an. 1195 Wormatiæ constituti, cœnobium Hemmerodense ab Hellingero de Frankenstein & coheredibus suis villam Hillensheim, feudum attinens ei, quod Fridericus dux, Henrici imp. avus, ab ecclesia Prumiensi acceperat, emisse, curtimque Muderstat Prumiensibus vicissim traditam esse, literis consignarunt. *Hildensheim* & *Hildesheim* Cæsarius Heisterbac, appellat (s).

AFFALTERLOCH in pago Spirensi sub Carolo M. bis occurrit (t) Sub Ludovico rege an. 846 *Affaltalterloch in Spirigowe* post *Carlobach* & *Agrisheim*, pagi Wormatiensis vicos, commemoratur (u). Perit hic locus ad Rhenum. Situm ejus nos docet Henricus abbas Hemmerodensis, qui curiam suam *Affolterloch* & bona attinentia sita infra terminos villæ *Walsheim* an. 1318 vendidit. In alia hujus anni charta curia *Affolderloch* contigua novæ curiæ (Neuhofen) prope Spiram scribitur.

WALAHESHAIM in traditione Acbutonis Fuldensi circa an. 800. In necrologio Spir. fec. XIII *Walhisheim*. Curiam præcedentem

Gg 3

tem

(s) *Hontheim hist. diplom. Trevir.* tom. I, pag. 695 sq.

(t) *Cod. diplom. Laur.* vol. II. num. 2087 sq.

(u) *Ibid.* num. 1076.

tem Affolterloch in terminis hujus *Walsheim*, ad Rhenum fitam vidimus. Corrupte nunc vocant *Waldsee*. Aliud *Walahesheim* pagi Spirensis prope Landaviam infra videbimus.

ODDERSTAT. Hobam legitimam in *Odderstatermarcha* Waltherus episcopus Spir. Sahsoni cuidam & Geilæ conjugii ejus contra alia bona accepta an. 1020 adscripsit.

Append.
diplom.
num. III.

SCIFFESTAD. Annuente & confirmante Ludovico rege Christianus comes in villa hac pagi Spirensis Gebhardo episcopo Spir. tres jornales an. 868 contulit, accipiens vicissim, quæ in *Wackenheim* supra indicavimus. Nonam redituum fuorum partem in *Skeferstat*, nec non flumen *Lancwata* usque ad publicam viam Otto dux an. 977 S. Lamperto donavit. *Schiverstat* in diplomate Henrici IV imp. an. 1101, vicus duplex, major & minor.

§. IV.

Inter Spiram
& Heinbach

Inter Spiram & Heinbacum rivulum præter urbem Spirensis, de qua superius :

DITTENHOUEM, hod. *Duttenhofen*. Guntherus episcopus Spir. sex horrea seu grangias, unum apud *S. Leonem*, secundum in *Luzheim*, tertium in *Kezs*, quartum in *Odterstat*, quintum in *Marreheim*, sextum apud Dittenhouen abbatie Mulbrunnenfi donavit an. 1159.

HAGENHEIM. Hunc pagi Spir. locum quinque traditiones Laurish. seculi VIII produnt (x). Vicus in villam redactus *Hahnhofen* dici cœpit, quod vicus ex villa resuscitatus adhuc retinet vocabulum.

GUMMARESHEIM, hod. *Gummersheim*, in charta traditionis Fuldenfi circa an. 800 scripta (y).

GUNZINHEIM. Gundi' pro anima Nebi & Herswindæ conjugum in pago Spir. in *Gunzinheimer* marca mansum cum duabus hubis

(x) Ibid. 2077 sqq.

(y) *Schannat tradit. Fuld.* num. 167. Conf. supra §. I, pag. 229.

hubis an. XXI Karoli regis tradidit (z). In alia Nevi charta *Gunzinger* marca (a) & in traditione Fuldenfi (b) *Gunzington* ante *Gunmareshaim*, *Gensfen* post *Scurheim* in charta *Hirfaugiensi* an. 1109 (c) *Gynshaim* seculo XV, hodie *Geinsheim* scribitur.

SPIRDORF. Otto M. sancto Mauritio Magdeburgi dedit in pago *Spirichgeuue*, in comitatu *Gerungi* comitis, omne prædium, quod *Conradus* & *Eberhardus* fratres in villa, quæ dicitur *Spirdorf*, visi fuerant habere, an. 966 (d).

LACHA, vulgo *Lachen*, in duplici commutationis inter *Godfridum*, episcopum *Spir.* & *Rudolfum*, virum nobilem, instrumento an. 957 & 960 commemoratur.

WENZINGEN, hodie *Winzingen*, in traditione *Lauresham.* an. XIV Caroli regis (e). In agro hujus loci nova civitas, quam adhuc *Neustatt* appellamus, sec. XII surrexit.

HAGENBACH, hod. *Hambach*, vicus triplex. Ecclesiam in *Hagenbach* canonicis majoris ecclesiæ *Spir.* *Conradus* episcopus an. 1221 donavit. De bonis fitis in *Dudensfeld*, quæ ad ecclesiam in *Hagenbach* decimas præstant, sermo est in charta *Spir.* an. 1295. Aliud *Hagenbacum* supra *Queicham* ad *Rhenum*.

DUTINSVELT, hod. *Diedesfeld*, an. 1201 in *Spirensibus* tabulis primum occurrit.

MEINKEMERE, hod. *Maycammer*, in necrologio *Spirensi* sec. XIII.

VENINGA villa cum *Visgelinga* in diplomate *Ludovici* Germ. *Spirensi*, cujus antographum periit. *Weningen* in laudata superioris

Append.
diplom.
num. V.

(z) *Cod. dipl. Laurish.* vol. II, num. 2101.

(a) *Ibidem* num. 2102 sq.

(b) *Schannat tradit. Fuld.* num. 167.

(c) *Crusf. annal. Suev.* part. II, lib. IX, pag. 312.

(d) *Origines Guelf.* tom. IV, pag. 279.

(e) *Cod. diplom. Lauresh.* vol. II, num. 2153.

Append.
diplom.
n. V.

rius Godefridi episcopi cum Rudolfo, viro nobili, commutationis charta an. 960.

BEBINGEN. An. VIII Karoli regis Landradus ecclesiam in pago Spir. in *Zotinger* marca, & in *Bebinger* marca unam hubam ecclesie S. Nazarii contulit (*f*). *Bebingon* habemus infra in *Offenbach* §. VI.

FREIMARSHEIM in pago Spir. anno tertio Caroli M. regis (*g*), hod. *Freimersheim*.

Ibid.

OESSINGON, hod. *Essingen*, in Godefridi Episcopi cum Rudolfo, viro nobili, concambio an. 957. *Ossinga* in pleniore ejusdem concambii repetitione an. 960.

FISCHILINGEN, pagi Spir. villa, in *Laureshamensibus* sub Carolo M. (*h*) *Visgelinga* ex Ludovici Germ. diplomate superius adducta. *Fischlingen* majus & minus in descriptione geographica diocesis Spir. sec. XV commemoratur. Utrumque superest.

OTTINSHEIM in *Laureshamensibus* nostris sub eodem Carolo M. rege (*i*), *Otinesheim* in chartis concambii an. 957 & 960. Ex *Otinsheim* veteri prodiit *Oedesheim* seculo XV, nunc *Edesheim*, uti ex *Ottinheim* pagi *Lobod*. Edighemium prognatum est.

ROSBACH, hod. *Roschbach*. *Marcolf* in pago Spir. in *Walahesheimer* marca agrum, & in *Rosbacher* marca pratum anno primo Caroli regis, id est, an. 769 S. Nazario tradidit (*k*).

WILERE, hod. *Weyer*. An. IX Karoli regis Alrat & uxor ejus *Secundina* mansum unum in pago *Spirensi*, in villa, quæ dicitur *Wilere*, ubi basilica sita est, & in *Hochstater* marca quatuor

(*f*) Ibidem num. 2062. Adde vol. I, num. 133.

(*g*) Ibid. num. 2165.

(*h*) Ibid. num. 2105 fqq.

(*i*) Ibid. num. 2168.

(*k*) Ibid. num. 2157.

tuor jurnales S. Nazario contulerunt (f). *Vuilare* cum aliis Spirigovix locis in traditione Fuld. cui pagus Alfacinsis falso inscriptus est, circa an. 800 (m).

BUBENWILRE, hod. *Burweiler*, ex seculo XIII demum nobis innotescit. Conradus miles dictus de Aldorf a viris nobilibus, dominis de Tan, quartam decimæ partem in villa Bubenwilre titulo feudali an. 1279 se habuisse testatus est. Decimam & jus patronatus a sanctimonialibus de Ponte Salutis juste coempta esse, Conradus & Johannes de Tan novennio post recognoverunt.

FLAMARINGEN, hod. *Flemlingen*. An. XV Pipini regis Trudlinus & Rathflat conjuges in pago Spir. in *Flamaringer marca* & in *Forcheim*, & in *Godmarstaine* & in *Bochinheim*, quidquid habuerant, S. Nazario obtulerunt (n).

GLIZENUILERE, hod. *Gleisweiler*. Henricus II rex prædium Lanzonis manumissi in villis *Glizenwilere*, *Hohenstat* ac *Wolmodesheim*, in pago *Spirigowe*, in comitatu Wolframmi, Walthero episcopo Spir. donavit an. 1006.

Append.
diplom.
num. VI.

BOCHINCHEIM, hod. *Böchingen*. Anno XVI Pipini regis Maginolt unum mansum in pago Spir. in *Buchinheimer marca*, & dimidiam vineam, tertiamque partem molendini cum duobus jurnalibus; idemque anno sequenti in pago Spir. in *Buchinheimer marca super fluvio Heinbach* unum mansum cum casa defuper, unam vineam, dimidium molendinum, pratum & quatuor jurnales de terra aratoria S. Nazario legavit (o). Alibi *Buchingheim* & *Buckinheim* locus hic scribitur; brevius ad modum hodiernum *Bochingin* & *Buckingen* in duplicis traditionis charta Willa-

H h

harii

(f) *Cod. dipl. Lauresh.* vol. II. num. 2167.

(m) *Schannat tradit. Fuld.* num. 167.

(n) *Cod. Lauresh.* l. c. num. 2163.

(o) *Ibid.* num. 2122 sq.

harii presbyteri a. XXIII Karoli regis (p). Besselius ad Bockenheimium pagi Wornat. hæc retulit.

§. V.

Inter Heinb.
& Queich.

Heinbacum inter & Queicham ex monumentis antiquis nobis innotescunt loca sequentia:

BERGHUSEN. Curiam suam in *Berghusen* sitam apud *Spiram* sanctimonialia in Ponte Salutis, magistro Conrado, præbendario Spirensi, vendiderunt an. 1268, accedente Heinrici episcopi dioecesani consensu.

HEILGENSTEIN. Venditio prædictæ curiæ in *Berghusen* facta est salvo sex denar. censu, quem emptor annis singulis præstare debuit curiæ in *Heilgenstein*, quæ vocatur *Huphoff*.

Append.
diplom.
num. XI.

SUUEBENGHEIM, hod. *Schwechenheim*. Henricus IV Spirensis ecclesiæ silvam & bannum ejus in utraque Rheni parte concedens an. 1063 fines hujus silvæ post alios constituit *Lengenfeld* & *Suuebengheim*, ubi curtis est *Widegouuen*. In *Sueuichenheim* octoginta jugera Godefridus episc. Spir. a monasterio Uterinæ vallis recepit contra capellam & decimam in *Utersdal* an. 1164.

LENGENVELD ad viam publicam, *Spiram* inter & *Germershemium*. Rivulus, qui vicum hunc alluit, in isto Henrici IV diplomate *Horebach* nuncupatur.

WINGARTHELM, hod. *Wingarten*, Amalrici litteræ traditionis Laurish. an. XIV Karoli M. habent (q). In notitia hubarum pagi Spir. contractus jam *Wingarten* scribitur (r).

LUSTAT, *Lustatheim*, *Lustheim* promiscue scribitur in *Laureshamensibus* nostris sub Carolo M. rege (s), vicus duplex, superior & inferior.

HEIN-

(p) *Cod. diplom. Lauresh.* vol. II, num. 172, & vol. III, num. 3782.

(q) *Ibid.* num. 2111.

(r) *Ibid.* vol. III, pag. 184.

(s) Vol. II, num. 2093 fqq.

HEINBACH a rivulo, quo cingitur, nomen habens, nunc *Closter-Hambach*. In pago Spir. in *Lustather* marca, in loco, qui dicitur *Heinbach*, Wifericus quidam Laureshamensi monasterio donum obtulit an. XXI Caroli regis (†).

ZEZZINCHEIM, hod. *Zeiskam*, sex traditiones ævi Carolinici in pago Spir. collocant (u). *Ceizingheim & Ceuzingh*. paulo recentius est (x).

HOHUNSTAT, hod. *Hochstatt*, vicus duplex, superior & inferior, cum Lustat in pago Spirensi comparet an. VIII Caroli regis (y); *Hohenstat* in diplomate Henrici II regis an. 1006, quod in appendice diplomatica exhibemus.

Append.
diplom.
num. VI.

BRUNHEIM. Ita legendum sine dubio in diplomate regio Ludovici Infantis, ubi res juris sui in pago *Spiraggowe* in villis *Grunheim & Cotemarisfein* monacho cuidam Hornbacensi an. 900 dedisse Crollius (z) refert. Godramsteinio sane, de quo mox dicitur, vicinum est Bornhemium.

DAMHEIM in Spirensibus nostris an. 957 & 960. Sequitur *Fozacheim* locus nobis plane ignotus. In necrologio ecclesie maj. Spir. fec. XIII scribitur *Dameheim*.

Num. V.

WALAHESHEIM, hod. *Walsheim*, de quo supra in Rosbach.

NUZDORF, hod. *Nusdorf*, in literis concambii Spirensis sæpius laudati an. 957 & 960. Henricus III imp. an. 1046 ecclesie Spir. prædia largitus est in villis *Nusdorf*, *Spirgesfeid*, *Lutderbach*, *Salhumbach*, in pago *Spiraggowe*, in comitatu Hugonis comitis sita, cum ceteris adjacentibus villis, quas genitor suus in eodem pago & comitatu acquisiverat.

Ibid.

Num. VIII.

Hh 2

GOD-

(†) Ibid. vol. II, pag. 2097.

(u) Ibid. num. 2112 sqq.

(x) Ibid. vol. III, pag. 184.

(y) Ibid. num. 2099.

(z) *Origines Bipont.* part. I, pag. 57, ubi *Contemarisfein* vitiosum esse, auctor ipse nos docuit.

GODMARSTAIN, hod. *Godramstein*, in Lareshamenfibus noftris fub Pipino rege occurrit. Vide fupra (§. IV) in Flamingen. *Cotemariftein* a Ludovico Inf. nuncupatum modo vidimus in Brunheim. De loci hujus appellandi ratione alibi diximus (a).

FRANCKENWILRE in necrologio Spir. hod. *Franckweiler*.

RAMESBERK, hod. *Ramberg*. Dietleibo de Ramesberk testis in charta Gregorii abbatis Hornbac. qua monasterio Uterinæ valis quatuor manfus in *Hereboldesberge* conceffit an. 1163.

GRAZOLFESHUSEN, hod. *Graefenhafen*, una cum Huizinger marca, de qua infra, in pago Spir. collocat Laurifhamenfis Wolfgeri traditio an. 817 (b).

RINTDALE, hod. *Rendel*, fupra Annweiler ad Queicham. Werinbertus de Rintdale in eadem charta testis.

§. VI.

Inter Queich.
& Clingbach

A Queicha progredimur ad rivululum Clingam, vulgo *Klingbach*, qui ex Vogefi montanis fupra Clingenfe monasterium defcendens prope Herdam Rheno mifcetur.

BELLINHEIM, hod. *Bellheim*. Lutoldus quidam in pago Spir. in Bellinheimer marca fervum & manfum cum casa & curia, in qua idem fervus manebat, cum aliis bonis S. Nazario donavit an. VIII Karoli regis (c).

TERHERDI, *Hert*, in charta Fuldenfi fub Carolo M. inter Leidmareshaim & Hudamareshaim, de quibus infra, recenfetur (d). *Herthi* literæ foundationis monasterii an. 1103 ibidem extructi nuncupant (e).

UDO-

(a) *Aff. acad.* vol. II, pag. 9.

(b) *Cod. diplom. Laresh.* vol. II, num. 2162.

(c) *Ibid.* num. 2037 fqq.

(d) *Schannat tradit. Fuld.* num. 167.

(e) *Aff. acad. Palat.* vol. II, pag. 70.

UDOMARSHEIM in Laureshamensibus nostris ad an. XVI Pipini regis (*f*) scribitur locus, quem in Fuldenfi charta circa idem tempus *Hudamareshaim* nominari modo vidimus. Ineunte seculo XII *Otmeresheim* (*g*) hod. contractius *Ottersheim*.

RUOLECHESHEIM, hod. *Rülzheim*. In villa hac Rudolfus, vir nobilis, terram salicam & curtem dominicalem nondum ædificatam ecclesiæ Spir. contradidit an. 960. *Luadleicheshaim* post Leidmareshaim, ante Terherdi & Hudamareshaim, vitiose scriptum esse in allegata Fuldenfi traditione pro *Ruadleicheshaim*, haud dubito. Fridericus I imp. hoc ipso loco moram fecit an. 1175, teste diplomate Hertensi (*h*).

Append.
diplom.
num. V.

OFFINBACH Laureshamensis charta an. XVI Karoli regis in pago Spir. diferte collocat (*i*). *Offenbach* in traditione Fuldenfi (*k*) legitur. Johannes episcopus Spir. *Offenbach*, *Bebingon* & *Servilingam* novæ suæ abbatiz Sunnesheim an. 1100 contulit.

N. XII.

ALTHEIM viculum apud *Offenbach*, qui periit, chartæ Spirenses memorant, quibus abbatia Sünsheim scholastico Spirensi curtem ibi sitam vendidit an. 1248. *Offenbach* & *Altheim* diploma Henrici VI imp. Hertense habet an. 1195 (*l*).

HERGISSESHEIM, hod. *Herzheim*, in traditione Lauresham. an. XI Karoli regis (*m*). Henricus IV imp. prædium *Herigesheim* in pago Spirigouue, in comitatu Hugonis comitis an. 1057 Spirensi addixit ecclesiæ.

N. X.

Hh 3

ENSE-

(*f*) *Cod. Lauresh.* l. c. num. 2090 sqq.

(*g*) *Aët. acad.* l. c.

(*h*) In *aët. acad.* l. c. pag. 75.

(*i*) *Cod. Lauresham.* vol. II, num. 2159.

(*k*) *Schannat tradit. Fuld.* l. c.

(*l*) *Aët. acad.* vol. II, pag. 75.

(*m*) *Cod. Lauresh.* vol. II, num. 2161.

ENSEHICHISHEIM & *Enfichesheim* dicitur in necrologio Spirrensi sec. XIII vicus *Insheim*; in Emichonis comitis Leining. literis foundationis monasterii Steigenfium in Landau an. 1276 *Enfischheim*.

EMPHELINGEN, hodie *Impflingen*, in eodem necrologio.

MERLUNGHALM, hod. *Merlheim*, post Offenbach in traditione Fuldensi sæpius allegata circa an. 800.

QUEICHEM, locus certe antiquus, in cuius quippe parochia extructum est oppidum Landau ab Emichone comite Leiningensi, teste charta Joannis rectoris ecclesie in *Queichem* an. 1276 (n).

HUIZINGEN. An. 817 Wolfgerus quidam mansum in pago Spir. in Huizinger marca & Grazolfeshufen S. Nazario obtulit (o). In necrologio Spir. sec. XIII scribitur *Uzingen*. Interiit hic vicus *Uzingen* vel *Itzingen* in agro Landaviensi (p). Retinet nomen puteus, in sinistra parte viæ publicæ, quæ Wissenburgum & Argentoratum ducit

MULINHUSON. Ita legi debet pro *Mulinhuson* in Acbutonis charta traditionis Fuldensi circa an. 800 (q). Landaviæ, novissimi oppidi, incrementis prospecturus Rudolphus I cæsar, forum septimanale, quod Mulhusii celebrari solebat, in illud trastrulit; unde exorta gravis capituli Spir. querela, cui quippe jus in istud forum Mulhusinum competierat. Litem composuit Adolfus cæsar an. 1292, a quo tempore Mulhusium, æque ac Uzingen, paulatim cum Landavia profus coaluit (r). Attamen *pastoria in Mülhansen*, ante oppidum Landau, commemoratur in descriptione geographica diocesis Spir. sec. XV.

WOL-

(n) Charta hæc in *Schoepflini Alsatia diplom.* part. II, num. dccv proxime prodibit in lucem.

(o) Vide supra pag. 244, §. V.

(p) Vid. *Alf. illustr.* tom. II, pag. 397.

(q) *Schannat tradit. Fuld.* num. 167.

(r) *Alfat. illustr.* l. c. & pag. 402.

WOLMODESHEIM, hod. *Wolmsheim*, vide supra in Glizenwilre (s).

ARBOTSHEIM. Fridericus Judæus dictus de Arbotsheim de XII jugeribus agrorum fitis infra Mulnhufen & Arbotsheim duos modios & octavam tritici solvere jubetur ecclesiæ Spir. in necrologio sec. XIII, hod. *Arzheim*, fedes capituli ruralis.

HUGHLINHEIM & *Huchilinheim* in Laureshamensibus nostris sub Carolo M. rege occurrit Spirigoviæ villa (t), quæ nunc *Henchelheim* dicitur.

BLIDENFELT, monasterium in pago *Spiregowe* igne crematum refert falsum diploma Ludovici Germ. anno XV regni ejus datum Triburizæ. Alio vocabulo monasterium *Clynga*, vernacule *Clingenmunster*, in pago *Spirogovie* situm, occurrit in membrana æque vitiosa an. 970.

LUOCH. Henricus III imp. ecclesiæ Spirensi villas *Pillungsbach* & Luoch in pago Spirichgowe, in comitatu Hugonis comitis fitas, quas ex hereditate aviæ suæ Adelheidis ipse acceperat, an. 1046 dono dedit.

Append.
diplom.
num. IX.

ADELBRATESWILRE, hod. *Albersweiler*, ad Queicham. Hortibus & Eberhardus de Adelbrahteswilre inter testes instrumenti Uterinæ vallis an. 1150.

WILLIGARTLAWISA, hod. *Wilgartswiesen*, ad Queicham. Willigart curtim suam, quæ ex attavæ suæ nomine *Willigartlawisa* ab incolis appellata est, cum proxima sylva, cum ecclesia, ædificiis, mancipiis, in pago Spir. in comitatu Siggeri comitis, an. 828 Hornbacensi monasterio donavit (u).

§. VII.

(s) Pag. 241.

(t) Cod. diplom. Laureham. num. 2169 & 2590.

(u) Croll. orig. Bipont. part. II, pag. 106.

§. VII.

Inter Clingb.
& Otterbach

Inter Clingam & Otteram (x) rivulos a Rheno ad Vogesum observanda sunt

LUITMARSHEIM, quod in pago Spirensi traditio Lauresham. ad an. 778 (y) habet; *Leidmareshaim* Fuldenfis traditio circa an. 800 (z). Hodie *Leimersheim* scribitur.

COHART, hod. *Kurt*, in literis foundationis monasterii Her- tensis an. 1103, & *Kuhart* in alia ejusdem cœnobii charta an. 1270 (a).

RYNZABERN. Hic quadraginta ministeriales cum publica ecclesia monasterio Blidenfelt Carolomannus, Caroli M. filius, donasse narratur in diplomate Ludovici regis, quod a veteri falsario quodam effictum.

STEINUULRI. Otto II imp. ecclesiam ad *Steinuulri* & novalia ad *Mundiveld* & ad *Vrekkenveld*, ac omnia novalia ejusdem fylvæ & ejusdem ambitus, a Conone comite possessa, usque ad *Wasagon* fylvam, in pago *Spirkeuwi* & in comitatu Wormatiensis Ottonis, Spirensi ecclesiæ confirmavit an. 982 (b). Decennio post Otto III prædium *Steinwillare* in pago *Spirichgouue*, in comitatu Wolframi comitis, Salsensi in Alfatia monasterio largitus est (c). Curtem *Steinwilre* in pago *Spirgowi*, in comitatu Spirensis episcopi, Johannes episcopus ecclesiæ suæ majoris fratribus contulit an. 1100.

HEIFAN-

(x) Vernacule *Otterbach*, quod ei nomen tribuitur in cæsareis abbatiæ Wissenburg. diplomatibus sec. XI. Vide *Schoepflini Alfat. diplom.* part. I, num. cxcvii & cc.

(y) *Cod. diplom. Lauresh.* vol. II, num. 2170, & vol. III, pag. 184.

(z) *Schannat tradit. Fuld.* num. 167.

(a) *Alt. acad.* vol. II, pag. 70 & 77.

(b) *Schoepflini Alfatia diplom.* part. I, num. clxxiii.

(c) *Ibidem* num. clxxix.

HEIFANHEIM, hod. *Heffen*, in laudata sæpius traditione Fuldenſi circa an. 800.

MUNDIFELD, hod. *Minfeld*, vide ſupra in *Steinwilri*.

VREKKENVELD, hod. *Freckfeld*, vide ibidem. Henricus III imp. decimam in loco *Mundevelt* cum capella *Fricchenvelt*, aliisque villis in pago *Spirichouue* & in comitatu Hugonis comitis abbatiæ Salfenſi an. 1051 adſcripſit.

TURRENBACH, hod. *Dierbach*, cum Oterbach commemoratum jam videbimus.

OTERBACH. Otto III imp. prædia *Oterbach* itemque *Oterbach*, *Turrenbach* in pago *Spirichouue*, in comitatu Wolframmi comitis, monaſterio Salfenſi donavit an. 993. In Clementis III antipapæ bulla Liboni cœnobii Salfenſis abbati anno pontificatus ſui quarto Romæ data de *ſuperiori* & *inferiori Oterbach*, quæ adhuc ſuperſunt, legitur.

PLESWILRE, hod. *Pleisweiler*, in Adelberti archiepiſcopi Mogunt. literis pro abbatiâ Clingenſi an. 1115.

§. VIII.

Ab Ottera rivulo pergimus ad Lutram amnem, ad quem Wiſſenburgum & Luterburgum ſita ſunt oppida. Inter Otterb. & Luteram

SUENINHEIM. Henricus III imp. decimam in loco *Mundevelt* aliisque villis illuc pertinentibus, in pago *Spirichouue* & in comitatu Hugonis comitis, cum propria ſua eccleſia in villa *Sueninheim* de Spirenſi epiſcopatu juſto concambio redemptam, monaſterio Salfenſi tradidit Spiræ idibus Mart. an. 1051. Interiit hic locus prope Jockernheim, cum quo coaluit. Superſt tantum capella, prope quam Jockernheimenſium ſepultura. Eccleſiam parochialem ibidem extitiſſe, ex inſtrumento eccleſiæ Spir. an. 1439 addiſcimus (d).

I i

HAGAN-

(d) En ipſa inſtrumenti verba: *Wir die Kirchenscheffen. . und die gantze gemeyn der Pfarre zu Jochgrim vormals zu Schweinheim &c.*

Append.
diplom.
num. II.

HAGANBACH. Ludovicus Germ. ad Spechaa in pago Anglahgeuue & ad Haganbach in pago Spir. possessiones ecclesie Spir. confirmavit Francofurti an. 864. Hagenbacum ad Rhenum, non illud ad Vogefum, de quo supra (e), hic intelligendum esse, Anglachgovix & Spechahæ proximitas, ut credamus, nos inducit.

SPIRGESCEID, hod. *Scheid*, vide supra in *Nuzdorf* (§. V).

S. PAULI villam prope Wissenburg in *Spiergauve* Conradus rex, Friderici II imp. filius, cum aliis feudis B. de Glenberg morte vacantibus, Friderico comiti Leining. contulit an. 1247. Deleta nunc villa cum castro, quod ibidem extitit (f).

§. IX.

Inter Lutr.
& Matram

Inter Lutram & Matram (g), Nortgovix Afaticæ terminum borealem, Spirigovix meridionalem

SALHUNBACH, hod. *Salmbach*, vide supra in *Nuzdorf* (h).

LUTDERBAH, hod. *Luterbach*, vide ibidem. Sunt duo hujus nominis vici, superior & inferior, quorum ille ad præposituram Selsensem, hic ad Luterburgensem episcopi Spir. præfecturam pertinet.

MATRA, hod. *Moderen*. Godefridus episcopus Spirensis factus bonorum in Spirigovia sitorum concambio an. 960, Rudolfo, viro

(e) Pag. 239.

(f) Vide *Alsatia illustr.* tom. II, pag. 176.

(g) Ita vocatur rivus, ad quem oppidum Sels situm est, in diplomate Ottonis III imp. abbatis Selsensi dato, quam constructam dicit ab avia sua Adelheide in Allazia, in loco proprietatis suæ, qui dicitur *Salsi juxta flumen Matram* &c. Dat. IV id. Januar. 992. *Juxta flumen, quod vocatur Matra*, idem monasterium ponit Johannes XVI papa in confirmatione jurium & libertatis ejus an. 996. Actum Sutrix II non. Aprilis. Hodie *Selzbach* rivulus hic dicitur. Est alia *Matra*, ditior aquis, quæ volvitur per Hagenoam, vulgo *Mother* dicta.

(h) Pag. 243.

viro nobili, ecclesias decimales duas & hobas XVI cum mancipiis in villulis Matra & Ulich ad dies vitæ tradidit. *Ulich* videtur esse vicus Badensis *Iling*, e regione Matræ situs.

Append.
diplom.
num. V.

LUTERA. Henricus IV imp. prædium, quod in villa nomine Lutera Henricus de Lache homo nobilis libero jure obtinuerat, ecclesiæ Spir. donavit Spiræ an. 1103. Castro in villa hoc deinceps extructo, Luterburgum dici cœpit.

WINZENBACH commemoratur post *Salsam*, ante *Rotheren*, in bulla Clementis III antipapæ, quæ data est Liboni abbt. Salsensi VI id. Junii anno pontificatus quarto, id est, anno Chr. 1084.

ROTHEREN, quod modo indicavimus, sec. XV *Rodderen*, hod. *Roederen* enuntiatur.

WIZZENBURG monasterium ad Lutram in pago Spirense ponunt Dagoberti regis (i) & Ottonis I imp. diplomata (k).

§. X.

Perierunt, aut nomen omnino mutarunt ita, ut situ suo non bis plane incognita sint, loca sequentia : Loca incerta

BILINGEN. Anno IV Karoli regis Landradus decem jurnales de terra in pago Spir. in *Zotingower* marca & in *Bilingen* unum pratum dedit (l).

BLATMARSHEIM. Theodo & conjux ejus Authlindis in pago Spir. in *Blatmarsheim* XV jurnales cum manso & casa desuper & curia, & unam ancillam anno II Karoli regis (m). Idem nomen in pago Wormat. occurrit. Lehmanno est *Freimersheim*, præter omnem verisimilitudinem. Præferrem ego *Volmersheim* inter *Freckfeld* & *Otterbach*.

li 2

CRO-

(i) *Schoepflini hist. Zaringo-Bad.* tom. IV, pag. 2.

(k) *Ejusd. Alfat. illustr.* tom. I, pag. 646.

(l) *Cod. dipl. Lauresk.* tom. II, num. 2058.

(m) *Ibid.* num. 2164.

CHROTHINCHEIM. Alrad & uxor ejus Secundina in pago Spir. in *Zotingower* marca dimidium mansum, vineam & pratum; et in Crothincheim jurnales XV cum prato, an. V Karoli regis (n).

FORCHEIM, vide supra in *Flamaringen* (o).

HUBESTAT pago Spirensi adscribunt quatuordecim traditiones Laurishamenses sub Carolo Magno (p). In Craichgovia Bruchfalizæ, Spirensis episcopi fedi, proximus est vicus *Ubstatt*.

PILLUNGESBACH villa pagi Spirigovizæ an. 1046 (q), forte *Spirgelbach* prope Luch, cum quo ad ecclesiam Spir. pervenit.

ROTLIHESHEIM in traditione Laurish. anno VI Karoli regis (r).

SERVILINGEN vide supra in *Offinbach* (s). In descriptione geographica diocesis Spirensis sec. XV locus hic in decanatu Herxheimensi ponitur post Artzheim & Rainsbach, ante Muhlhaufen & oppidum Landau.

SNORINGEN. Walcho & Wiuila conjuges unam curtem in pago Spir. in *Snoringen* marca an. VII Karoli regis (t). Est vicus *Knoringen* infra Landaviam.

STRATVELT. Ruckerus quiddid habuit in pago Spir. in Stratvelt, mansos, silvas, vineas, ædificia, Laurishamensibus dedit an. XIII Karoli regis (u).

TUR-

(n) Ibid. num. 2063.

(o) Pag. 241.

(p) *Cod. Lauresh.* num. 2139 sqq.

(q) Vide supra pag. 247.

(r) Num. 2154.

(s) Pag. 245.

(t) *Cod. Lauresham.* num. 2155.

(u) Ibid. num. 2100.

TURNESHEIM. Gomolf decem jurnales de terra aratoria in pago Spir. in *Turnisheim* an. XIII Karoli regis (x). Turckhemium Lehmannus frustra hic quæsit.

WIPGARDA vide in *Gininheim* (y). Eundem cum Wingartheim esse locum, Frehero visum.

WISERE marca & *Wisero* marca in pago Spirensi collocatur an. XXII Karoli regis & an. IX Ludovici imp. in traditione Richberti & literis concambii Gerolfi, qui pro rebus suis in Alaridestath & alibi fitis hubas quinque & vineas tres in hac marca accepit (z).

ZOTHINGOWE & *Zotinger* marca, Spirigoviæ locus, in Laurishamenfibus nostris sub Carolo M. rege sexies comparèt (a).

§. XI.

Loca tria, quæ Freherus habet, *Bettenberg*, *Carlabach*, *Hemmingesheim*, nonnullæ quidem chartæ veteres in pago Spirensi collocant, non nego; sed aliæ plures Wormatiensi vindicant, ad quem omnino referenda sunt, in diœcesi quippe Wormatiensi hodieque constituta. Ita se quoque habet Lutra, vulgo *Kaiserslantern*, quam Lehmannus & ex Lehmanno Besselius Spirigoviæ male attribuunt.

Hirfaviam, Sueviæ monasterium, Urbanus II pontifex an. 1099 in Spirigovia reposuit, pagum cum diœcesi, quod Gottwicensis abbas jam monuit, manifesto confundens.

Singulfingheim, ubi XII jurnales & de stirpo XXX jurnales cum fonte Laurishamenses accepere anno tertio Karoli regis, cum absque pagi mentione, inter traditiones, in pago Spirensi factas,

Ii 3

occur-

(x) Ibid. num. 2043. Conf. supra *Alasheim* pag. 232.

(y) Supra pag. 232.

(z) *Cod. Lauresh.* tom. II, num. 2089 & 2033.

(a) Ibid. num. 2057 sqq. Conf. supra *Bebingen* pag. 240.

occurrat (b), ex certorum classe inter dubia relego. Bessélius vicum *Sibeldingen* hic latere existimat.

§. XII.

Limites
pagi

Append.
diplom.
n. VIII.

In finibus pagi nostri recte constituendis haud est, quod labore multum. Ad orientem Rhenus terminat, non pagorum tantum, sed & regnorum olim limes; ad occidentem summa Vogesi montis cacumina, prout aquæ defluunt in Rhenum. Quæ trans Vogesum in Mosellam properant, regiones civili & ecclesiastico regimine diversas irrigant, Bliessgoviam maxime, in qua Lemberga & Pirminii sedes, vulgo *Pirmasens* dicta. Borealis Spirigoviæ limes idem est, qui Wormazgovie meridionalis, a nobis alibi delineatus (c). Nec difficilior dictu, quousque pagus noster processerit versus meridiem. Ill. Schoepflinus quidem, nostris destitutus subsidiis, Nordgovie seu Alsatie inferioris atque Spirigoviæ confinia ad Luteram posuit (d), etsi Wissenburgensem abbatiam, in dextra Luteræ ripa sitam, Spirigoviæ annumeratam fuisse, haud ignorasset. At præter Wissenburgum in diplomate Henrici III imp. an. 1046, quod infra producimus, eidem pago evidentissime accensentur Luterbacum & Salmbacum, vici a Luterâ remotiores versus Alsatiam. Otto III imp. Salsensi monasterio jus monetæ publicæ an. 993 concedens, eam *utriusque monetæ, Argentinenfis et Spirensis, superscriptione præfigurari* iussit, eo quod ipse locus in marca antiquitus constitutus (e). Ecclesiæ Argent. diœcesis Nordgoviam seu Alsatiam inferiorem, Spirensis Spirigoviam comprehendit. Disternat eas hodieque Matra rivus, qui Salsam sive Selsam, principem olim abbatiam & oppidum,

(b) *Cod. Laur.* vol. II, num. 2117.

(c) *Act. Acad.* vol. I, pag. 287.

(d) *Alsat. illustr.* tom. I, pag. 138, 631 sq. 635, 645.

(e) In *Schoepflini Alsat. diplomat.* num. CLXIX.

dum, alluit. In veteri diœcesis Spirensis per capitula ruralia descriptione geographica ad decanatum ejus Weissenburgensem *Munchhusen, Rodderen, Stundweiler, Schoeneburg, Keffenach, Kleburg*, loca Matræ feu rivulo Salsensi proxima, diserte referuntur. A Matræ hujus fontibus eadem diœcesis progreditur ad Suram, in Vogeso, ubi Wingen & Fischbach ad decanatum ejus Dahnensem adhuc pertinent. Factum hinc medio ævo, ut Sura passim limes haberetur Alfatizæ borealis; quod in montanis verum, non in planitie. Selsam profecto infra Suram ad Rhenum chartæ veteres in Alfatia collocant universæ. Quum itaque in vita S. Adelheidis Odilo (*f*) familiam *pagi Northowe accolam* S. Petro, id est, novo Salsensi monasterio traditam memorat, de loco quodam pagi Spirensis infra Selsam id accipiendum est. Ceterum de vero hoc & immutabili Spirigoviæ nostræ limite meridionali, adversus contrarias variorum sententias, docte & graviter disputavit Jo. Phil. Crollius (*g*), illustris gymnasii Bipontini olim rector dignissimus.

§. XIII.

Pagus Spirensis, majoribus pagis accensendus, præfectos **Comites** sibi habuit judices, quos appellarunt comites, qui, cum mallum suum publicum habuissent in *Lutramnesforst*, comitatus ille pagensis a loco hoc, uti infra videbimus, nomen accepit, ita ut pagus Spirensis & comitatus Lutramnesforst geographice sumtus synonyma essent. De loco hoc malli publici, ubi situs fuerit, quaeritur. Est prope Deideshemium vicus *Forst*, quem lubentissime huc traherem, nisi extremitas pagi, quam occupat, septentrionalis obstaret, quod in centro potius seu medietullio pagi, id est, versus Queicham, judiciorum sedem primariam stabilitam fuisse credendum.

(*f*) In *Leibnit. scriptor. rer. Brunsvic.* tom. I, pag. 271.

(*g*) *Orat. de Anvilla Biponti edita an. 1767*, ubi videatur maxime pag. 32 sqq. in not.

dendum. Comites autem & mallus hic antiquiores longe sunt quam comitatus a mallo isto, in tabulis saltem publicis, appellatio, quippe quæ seculo XI primum occurrit. Comitum Spirigovix seriem jam adornavit Schœpflinus (*h*); nos duplo fere producemus auctiorem.

Primus hic commemorandus videtur BAUGULGUS comes, qui anno Caroli M. tertio, id est, 771 portionem suam in *Ginheim*, Spirigovix villa, ac quicquid Waringus ibidem in beneficio tenuit, Fuldenfi monasterio donavit (*i*), ac brevi post literis traditionis Folcradi & Agilolfi, qui rem Irminolfi in *pago Spirense*, in Fridolfeshaim, Dideneshaim & Ginnanham eidem obtulerunt monasterio, nomen suum subscripsit (*h*).

Sigerus Certior est SIGGERUS comes, qui bis nominatur in Willigartæ, illustris feminæ, charta donationis prædii *Willigartilawisa*, Hornbacensi monasterio factæ & in *Lutramnesforst* confirmatæ an. 828 (*l*). In eodem malli publici loco Hugonem comitem an. 977. deprehendimus.

Christianus CHRISTIANUS comes cum Gebhardo episcopo Spir. commutationem bonorum iniiit, qua pro vinea in Wachenheim, pagi Spirensis villa, quam episcopus ei dedit, tres jornales terræ in eodem pago, in villa Sciffestad, episcopo viciffim tradidit. Confirmavit hæc Ludovicus Germ. Wormatiæ VIII Kal. Jun. 868.

Walaho WALAHO Ludovicus Infans, rex Germaniæ, rogatu Hattōnis, archiep. Mogunt. monacho cuidam Walahonis, comitis ab-

(*h*) *Alfat. illustr.* tom. II, pag. 605 sq.

(*i*) *Schannat tradit. Fuld.* num. 29.

(*h*) *Ibid.* num. 32.

(*l*) *Vide supra pag.* 247.

batis de monasterio S. Pirminii, quasdam res juris sui in pago *Spiraggowe*, in comitatu sui senioris fitas, hoc est, in villis *Grunheim* & *Cotemarißlein* hobas duo cum curtibus, ædificiis, mancipiis an. 900 dedit Triburias (m). Antiquus regni Francici mos fuit, tum ut homines seculares abbatibus præficerentur, tum ut ecclesiastici secularia administrarent; unde urbium liberarum comitiva in episcoporum suorum maximam partem translata est potestatem. Ceterum de Walahonis hujus stirpe probabili, Salica nempe, disputat Crollius (n).

WERENHARIUS. Monasterium S. Cyriaci prope WORMATIAM Wernhar.
ab eodem Ludovico rege res juris ipsius in pago *Spirahgowe*, in comitatu Werenharii, in loco *Titinesheim*, alias *Didinesheim* dicto, fitas an. 906 dono accepit (o).

WALAHO. Vel eundem, quem supra, vel alium Walahonem Walaho
comitem *Spirigovize* in *Haselach* an. 911 commemoravimus (p). Si idem est, comitatu per aliquot annos caruit. *Haslach* enim *Deideshemio* proximum est, ut alterum locum in Walahonis, alterum in Werenharii comitatu uno eodemque tempore situm, adeoque duos unius pagi comites simul fuisse, largiri minime possimus.

CUNRADUS. Otto M. ecclesie Spir. locum *Meriske* in *Ufgovize* pago dedit an. 940, rogantibus ejusdem ecclesie episcopo *Amalrico* & *Chuonrado* dilecto suo comite. Pagi *Spirensis* comitem fuisse, probat *Cunradi* hujus donatio insignis eidem ecclesie Cunrad.
K k an.

(m) Conf. pag. 243.

(n) *Orig. Bipont.* part. I, pag. 110 sq.

(o) Diploma in *Schannati hist. Wormat.* tom. II, n. XVI. Adde n. XXII.

(p) Vide pag. 235.

App. diplom. an. 946 *sub comite et duce Chuonrado Wernharii comitis filio Spire*
num. IV. *facta. Eundem pagi Wormat. comitem alibi (q) produximus.*

Append.
diplom.
num. V.

Singularis prorsus est repetita in Spirensibus nostris de cambio inter Rudolfum, virum nobilem, & Godefridum episcopum chartis locutio, quippe quæ exaratæ dicuntur in civitate Spira, regnante Ottone, *sub comite, qui vocatur Altduon* & præfule seu antistite prædicto, annis 957 & 960. Nomen *Altduon* nec proprium nec appellativum ullibi reperio. Inter propria tamen occurrit *Altuan* (r), quod proxime ad illud accedit, ut & *Altman* (s), quo vocabulo veteres Germani seniores & fenatores suos designarunt, uti a canitie judiciorum præfides, comites ipsos, *Grav* appellarunt. Utriusque chartæ nostræ autographum cum perierit, vitium in apographum irreperit, nec ne, incertum, & in re incerta nolumus esse prolixiores.

Gerung.

GERUNGUS. Comitatus Gerungi comitis in *Spirichgeuwe* ex diplomate Ottonis I an. 966, in *Spidorf* supra adducto (t), nobis innotescit. Idem cæsar uxori suæ curtem Steinwilare in *Spirigowe* in comitatu Gerungi comitis biennio post donavit (u).

Hugo

HUGO. Fundatio monasterii S. Lamberti in *Spirigowe* an. 977 stabilita est in publico mallo, qui dicitur *Luttramsforst*, in præsentia Hagonis comitis. Comitatum ipsum ab hoc mallo publici loco deinceps dictum infra videbimus.

OTTO

(q) *Acta acad.* vol. I, pag. 293.

(r) In *cod. diplom. Laureham.* vol. III, num. 3444.

(s) *Ibidem* vol. I, num. 303, 532 &c.

(t) Pag. 239.

(u) *Schoepfl. Alsat. diplom.* num. CLI.

OTTO. Comitem hunc Spirigoviæ an. 982 in *Mundeveld* supra Otto
 produximus. Wormatiensis Otto diferte cum dicatur, Conradi II
 imp. avum fuisse intelligimus, adeoque ex gente Salica. Crol-
 lius Ottonis avum constituit Werenharium comitem supra lau-
 datum.

WOLFRAMUS. Steinwillare, Spirigoviæ vicus, in comi- Wolfram.
 tatu Wolframi comitis ponitur an. 992, nec non Oterbach & Tur-
 renbach eodem anno. Vide supra in his locorum nominibus.
 Sed & an. 1006 idem comes Spirigoviæ præfuit, ut in *Glifsen-*
wilre ostensum.

BURGHARDUS. Humbraht & Gumbertus fratres manfium Burghard.
 in *Wachenheim*, in pago *Spirichgouwe* & in comitatu Burghardi
 comitis, ad altare S. Petri Wormat. tradiderunt sub Azzechone
 episcopo. Chartam hanc, quæ inter documenta infra comparet,
 cum notis chronologicis careat, ex alia, quam Schannatus de-
 dit (x), ad an. 1033 referimus, quod idem Azzecho episcopus, Append.
 idem Ruthardus præpositus, idem Oppo decanus, iidem denique diplom.
 Diezmannus & Erlewinus præpositi in utraque rei gestæ præfen- n. VIII.
 tes commemorantur. Burghardus itaque comes sub Conrado II
 imp. Salica ex gente oriundo, Spirigoviæ præfuit.

HUGO II. Sub Henrico III ejusque filii Henrici IV initia Hugo
 Spirigoviam rexit Hugo comes an. 1046, ut in *Nufsdorf* & *Luoch*
 supra docuimus (y), nec non an. 1051 in *Vrekkenveld* (z). Se-
 xennio post Henricus IV Wormatiæ hærens prædia *Ditenesheim*
 & *Herigesheim* in pago *Spirigowe*, in comitatu Hugonis comitis ec-
 clesię Spirensi duplici instrumento donavit (a).

K k 2

HEIN-

(x) *Hist. Wormat.* probat. n. LIV.

(y) Vide supra pag. 243.

(z) Supra pag. 249.

(a) Pag. 234 & pag. 245.

Heinrich

HEINRICUS. Sub eodem Heinrico IV imp. pagi Spir. comitem Heinricum nobis offerunt instrumenta duo cæsarea, quibus abbatizæ *Lintburch* & *S. Lamberti* in pago *Spirgowe*, in comitatu *Heinrici comitis*, III Kal. Sept. an. 1065 Einhardo episcopo Spir. adscriptæ sunt Goslarizæ. Hugonem & Henricum comites finitima *Alfatia* inf. habuit uno eodemque cum *Spirigovia* tempore (b).

Definit hic comitum nostrorum series, quod brevi post Henricus IV imp. „ duos comitatus, unum in *Luitramesforste* situm „ in pago, qui dicitur *Spirichgowe*, alterum in episcopatu *Spi-* „ rensi pertinentem ad locum nomine *Vorechheim* cum omni utili- „ tate, quæ inde provenire potest „ episcopis Spirensibus donavit, „ ita ut in comitatibus illis tale jus & potestatem deinceps „ habeant, qualem hactenus illic laici comites habuerunt. „ Facta hæc insignis donatio Spiræ II idus Jan. an. 1086.

Comitatus *Vorechheim* pagum *Ufgovizæ*, hic autem marchionatus *Badensis* nobilissimam partem comprehendit. Idem Henricus IV imp. prædium *Rotenvels* in pago *Ufgowe* in comitatu *Vorheim*, *Hermannii* scil. comitis, an. 1102 *Spirensi* ecclesiæ contulit; quo ipso comitatum hunc ad laicos comites mox rediisse addiscimus. Imo marchionatus *Badensis* incunabula hic latere nobis videntur; quum *Hermannus* ille post patrem, *Hermannum Cluniacensem*, marchionum horum sator certissime fuerit, a *Bada*, *Ufgovizæ* castro, circa an. 1130 ipse primum cognominatus (c).

Comitatum nostrum *Lutramesforst* quod attinet, in episcoporum *Spirensium* potestate remansisse, literæ foundationis abbatizæ *Sunneshaim* (*Sinsheim*) an. 1100 docent, in quibus sane tum *Offenbach*, tum *Ugulenheim*, tum etiam *Steinwilre*, uti supra jam annotavimus, in *pago Spirigowi*, in comitatu *Spirensis episcopi*, diferte

Append.
diplom.
n. XII.

(b) *Schoepfl. Alfat. illustr.* tom. II, pag. 517 sq.

(c) *Ejusd. hist. Zaringo-Bad.* tom. I, pag. 285. Ignorabat autem illustris auctor hoc diploma cæsareum, nondum editum, quod maximi in rebus *Badensibus* momenti.

diserte collocantur. Paulo post Conradus de Merlenheim bona sua in pago Spir. in comitatu *Luitramnesforst*, in villa Scurheim & Gensfen Hirsaugiensi monasterio obtulit (d); ubi primus inter testes *Eggebertus comes Spirensis*, civitatis puto, non pagi. Ab hoc tempore nulla porro comitatus pagensis mentio. Surrexit mox pro comitatu advocatia provincialis (*Landvogtey*) Spirigoviæ, prudens regum Germaniæ, juribus & subditis suis ut prospicerent, institutum. Et advocatia hæc privilegio imperiali ad Palatinos electores pervenit, uti ad Spirensis ecclesiam comitatus.

APPENDIX DIPLOMATICA.

I.

Sigebertus rex omnium proventuum suorum in pago Spirensi decimam partem ecclesiae Spir. adscribit circa an. DCL (e).

SIGIBERTUS rex Francorum vir illuster. Quisquit in Dei nomine serenitas regia pro ecclesiarum compendia vel in stipendia clerum aut alimonia pauperum perpensatur, vel hoc, quod juxta Dei mandata adimpletur aut confirmatur, illud & in præfenti seculi luce potest præstare auxilium, & credimus, quod in eterni itineris per intervencionem domnorum sanctorum sive duce Domino preparet in futurum. Igitur dum & confidimus, quod Dei debeat manere voluntas, & ut taliter cunctus populus de omnibus fructibus terre, ad sancta ecclesia catholica per unumquemque

Kk 3

annum

(d) *Crusf. anal. Suev. part. II, pag. 314.*

(e) Chartam hanc vidit *Bruschius de episc. Germ. pag. 78*, post quem ejusdem meminere *Eisengrein chronolog. rer. Spir. lib. VII, pag. 137*, *Simonis hist. episcop. Spir. pag. 6*, *Lehmann chron. Spir. lib. III, cap. XV*, *Cointius anal. eccles. tom. III, pag. 163 & 596*, *Gallia Christ. tom. V, pag. 715*. At nullibi integra legitur. Sigebertus, qui dedit, regnavit in Austrasia ab an. 638 ad an. 656. Autographum periit. In apographo, quod superest, desideratur annus & dies.

annum debentur inferre, adeo ita quod juxta ad anteriorum regum quondam parentum nostrorum decrevit devocio, ita Christo propicio manet nostra deliberacio, ut de omnes fructus terre infra *pago Spirense*, quantumcunque fiscus noster continet, tam de annona, quam de vino, mel sive jumenta, de porcos, quam & de omni reliqua solucione ad nos aspiciencia, sic & homines fisci faciant decimas porcorum, qui in forestis insaginatur, aut omne genus pecodum, quantum in ipso pago Spirense ad fiscos nostros pertinetur, annis singulis ad ecclesiam *Nemetense*, ubi apostolicus vir pater noster dominus PRINCIPIUS episcopus preeffe videtur, decimus caput debeatur offerre, & adimplere, quatinus dum ipse decimus annis singulis idem in stipendia clerum vel alimonia pauperum presentemur. Credimus, ut creator omnium nostrorum, nostris usibus, hic & in futuro septempliciter hoc jubeat remunerare. Agite ergo, qualiter hoc, quod semper nostra continet devocio, vel Dei manet voluntas semper in omnibus procuretis adimplere, qualiter nobis Christi gratia vel domnorum sanctorum, ut confidimus, debeat pertinere, & ut nobis, quod absit, ad offensa Dei, aut nostra non debeat pervenire. Et ut cercius vobis juniores successeoresque nostros presens auctoritas inconvulso ordine observetur, vel in omnibus debeatur permanere, manus nostre subscriptionibus subter eam decrevimus roborari.

II.

Ludovicus Germ. ecclesiae Spirensi confirmat res in Anglahgeuue et in pago Spir. acceptas an. DCCCLXIV (f).

Ex
autographo **I**n nomine sanctæ & indiuiduæ Trinitatis HLUDOVVICUS diuina fauente gracia-rex. Si petitiones fidelium nostrorum auribus fereni-

(f) Referendum hoc diploma esse ad an. 864, indictio XII docet, cum annis regni xxxiiii collata, quippe qui neque prius, neque serius id datum esse sinunt.

ferenitatis nostræ accomodaverimus, non solum regium morem decenter implemus, verum eciam eos procul dubio fideliores ac devocios in nostro efficiamus seruitio & ad æternam vitam feliciter obtinendam profuturum liquido credimus. Quapropter comperiat omnium fidelium nostrorum præsentium scilicet & futurorum solertia qualiter GEBARDUS venerabilis episcopus deprecatus est celsitudinem nostram, ut ob mercedis nostræ augmentum res quas Theodoldus dedit ad *Specchaa* in *pago Anglahemue* ad *Spiracensem* ecclesiam, quæ est constructa in honore sanctæ Mariæ, et res quas frater suus HILDEBERTUS dedit ad *Haganbah* in *pago Spirense* ad præscriptam ecclesiam, vel quicquid isdem prædictus venerabilis episcopus Gebardus in proprium adquisiuit in quocunque loco sit, per nostræ auctoritatis præceptum totum in usum fratrum Domino famulantium in cœnobio Spirense perpetualiter deseruire decrevissimus. Cujus petitioni ob amorem Domini nostri Jesu Christi libenti animo assensum præbentes decrevimus ita fieri, et iussimus ei fieri hoc nostræ auctoritatis præceptum per quod decernimus atque iubemus ut præscriptæ res quas Theodoldus dedit ad prænominatam ecclesiam, et res quas frater prædicti venerabilis episcopi Hildebertus dedit ad præfatam ecclesiam, et omnem proprietatem quam sepe nominatus episcopus adquisiuit in usum fratrum Domino famulantium in cœnobio Spirense perpetualiter deserviant absque alicujus contradicentis obstaculo. Et ut hæc auctoritas decretionis nostræ firmior habeatur & per futura tempora a fidelibus nostris verius credatur & diligentius obseruetur, manu propria nostra super eam firmavimus & anuli nostri impressione assignari iussimus.

Signum domni Hludouici serenissimi regis. HEBARDUS notarius ad vicem GRIMALDI archicapellani recognovi & subscripsi.

Data XIII Kalend. Julii anno XXXIII regni domni Hludouici serenissimi regis in orientali Francia regnante. Indictione XII. Actum *Franconofurt* palatio regio in Dei nomine feliciter amen.

III.

Ejusdem regis diploma, quo commutationem bonorum inter Gebahardum episcopum et Christianum comitem in pago Spirensi factam approbat an. DCCCLXVIII.

Ex
apographo

In nomine sanctæ & indiuiduæ Trinitatis HLUDOUVICUS diuina fauente gratia rex. Notum sit omnibus sanctæ Dei ecclesiæ fidelibus, nostrisque præsentibus scilicet & futuris, qualiter venerabilis episcopus GEBAHARDUS ac CHRISTIANUS comes quandam commutationem inter se fecerunt. Dedit namque præscriptus venerabilis episcopus Gebehardus Christiano comiti vineam in pago *Spirense* ad carata una colligenda, de vino in villa quæ dicitur *Uachenheim*. E contra vero in recompensatione earundem rerum dedit prædictus Christianus comes in eodem pago in villa quæ dicitur *Sciffestad* de terra jornales III. Unde & duas commutationes per nostram licentiam factas nobis innotuerunt. Sed pro integra firmitate ac securitatis studio deprecati sunt celsitudinem nostram, ut hoc eis nostræ auctoritatis preceptum scribere juberemus per quod decernimus atque jubemus ut quicquid pars juste & rationabiliter alteri contulit parti ita deinceps unusquisque habeat teneat atque possideat suisque posteris ad possidendum derelinquat. Et ut hæc auctoritas iussionis nostræ firmior habeatur & per futura tempora a fidelibus nostris verius credatur & diligentius observetur anuli nostri inpressione subter eam iussimus sigillari.

HEBARHARDUS cancellarius ad vicem GRIMALDI archicapellani recognovi & s.

Data VIII Kalend. Junii anno Christo propitio XXXVI regni domni Hludouici serenissimi regis in orientali Francia regnante, indictione I. Actum *Uuormatia* in Dei nomine feliciter amen.

IV. Con-

IV.

Conradus dux , Wernharrii com. filius , bona et jura sua in Spira ac in villa Luzheim ecclesiae Spir. tradit an. DCCCCXLVI.

U nusquisque etenim nostrum ex relatione fidelium intelligendo cognoscit , si aliquid de re propria ad loca sanctorum tradere cupimus , eterna nobis premia Deo remunerante non deesse , qui dicit , centuplum accipietis , & vitam eternam possidebitis . Quapropter celsitudo nobilium , aliorumque hominum mentis intelligentia comperiat , qualiter ego CHUONRADUS dux Wernharrii comitis filius cogitans Deo propitiante pro remedio anime mee parentumque meorum , tradidi manu potestativa ad altare Ste Marie Dei genitricis , quod in urbe , que vocatur *Spira* vel *Nemeta* , in ejus nomine & honore constructum est atque dicatum , quicquid hereditatis & predii ex parentum meorum traditione in eadem civitate habebam , & quod mihi ad partem & in jus post finem vite eorum cum consensu & unanimitate fratrum meorum adveniendō ceciderat , mox instanti tempore firmiter ac perpetualiter nulla contradicente seu resistente persona tenendum . Et ut hoc ad notitiam multorum perveniat , specialiter ea omnia nominare non differo . Inprimis enim tribui cuncta mancipia , quæ inibi cum eorum procreationibus habebam , nisi tantum unam feminam , que vocatur *Virrela* , quam ego ad *Wormatiam* poscens sancti Petri , principis apostolorum suffragia donaveram , ad hec etiam monetam , que tota mee succubuit proprietati , addideram , medietatem thelonei , nam altera pars semper erat illius loci pontificum . Sed etiam unam aream , salisque denarium , quem volgus vocat *Salzfenninc* , ac picis denarium , qui aliter dicitur *Steinfenninc* , atque pro re den. hoc est *Flichtifenninc* , ast namque vini denarium , qui Teutonice locutione *Amsfenninc* , que tamen non ex habitatoribus illius civitatis , sed ab extraneis , & de aliena patria venientibus diligenter sunt acquirenda . Sed ad hec in villa *Luzheim* vocata hobas IIII tribui , atque omnem

Ex veteri
apographo

potestatem intra civitatem & extra, que parentibus meis cum rebus prefatis, ex regali traditione & donatione, atque michi usque ad hoc tempus in proprietatem hereditatis succubuit, ad prescriptum altare, & venerabili REGINBALDO episcopo, ceterisque post eum illius pontificalis sedis successoribus ad eternum donum cum hereditario jure donavi, hoc est fures comprehendere ac tenere, & quicquid furtive rapuerint, & apud eos inventum, hoc totum sit ad episcopi dominationem sub ejus ministerialibus viris inferendum, ut quicquid negotiatores, qui aliunde ex diversis locis fluctivagando advenerint, navesque suas cum vinifero pondere vel aliqua causa onerare voluerint, aut incole civitatis lucrandi gratia similiter exire temptaverint, a nullo alio licentia est acquirenda, nisi a solo pontifice illiusque ministris. Hec vero omnia ad prenominationem altare a me firmiter tradita, quamvis etiam pro eterno munere sint perpauca. Prestitit michi econtra supradictus antistes tam ex meo rogatu, quam & consulto prudentissimi Wormatiensis ecclesie pontificis RICHGOWONIS, qui omnibus hiis cum suis fidelibus intererat factis, locum usque ad finem vite mee, qui vocatur *Ratheresheim*, in beneficium cum omni rerum integritate, que inibi habebantur, hoc est servos, ancillas, boves, vaccas, hobas VIII & X, atque ecclesiam & cunctam decimationem dominicam, quam ad fratrum alimenta Dei genitrici fervientibus in civitate Spira succedit. Insuper in loco *Thuringesheim* vocato, omnia, que quondam suus vasallus Nodinc & Widedowo in beneficium habebant. Idem hobas XI atque ecclesiam, tantum decimatione excepta, quoniam eadem ad fratres supra memoratos pertinet, michi donando subjunxit. Itemque ad hæc in villa *Ersoltesheim* hobas III & molinam concessit, ea scilicet ratione & conventionem, ut post obitum meum, quem nequeo nisi Deo miserante prescire, cuncta hec, que ab ipso sanctissimo presule in causam beneficii suscepi, confestim ad altare, ad quod prius constanter pertinebant, nulla resistente persona revertant. Acta est autem hujus traditionis actio in urbe *Spira* vel *Nemeta*

Nemeta vocata III idus Martii sub die Veneris coram predicto presule & clero, ac toto populo, qui presens affuerat inibi & testibus subnotatis, Adelbrath, Ceizzolf & ceteris. Anno autem Dominice incarnat. DCCCCXLVI Indiēt. IIII regnante rege OTDONE anno XII sub *comite et duce CHUONRADO Wernharii comitis filio*, qui hanc traditionem fecerat, ac apostolice sedis Reginboldum episcopum litteris eam confirmare rogabat.

V.

Concambium bonorum inter Godefridum episcopum Spir. et Rudolfum virum nobilem an. DCCCCLX.

In Dei nomine omnibus sancte Dei ecclesie fidelibus notum esse volumus, qualiter uir quidam *nobilis nomine RUODOLFUS*, & venerabilis presul GODEFRIDUS Spirensis ecclesie, quasdam inter se commutationes & tradiciones, ad augmentacionis ac melioracionis utilitatem eidem ecclesie, cui pastor esse dinoscitur, amicabiliter fieri decreverunt, & ita ut fermocinati sunt, operum confirmationem perfecerunt. igitur predictus Ruodolfus mox manu potestativa, & cum licencia invictissimi regis OTTONIS tradidit ad fundamentum, domumque sancte Marie semper virginis, que constructa est in civitate *Spira* uocata pro remedio anime sue, parentumque suorum & contra illius tradicionis firmitatem quam ipse caute estimando, a prenominato presule postulaverat quicquid in villa *Leimeresheim* nominata ex parentum tradicionem & hereditaria justificatione habuit ac possedit, hoc est in edificiis, & mancipiis, curtilibus, in terris arabilibus, cultis & incultis, silvis, pratis, pascuis, aquis aquarumque decursibus, piscacionibus, exitibus ac redditibus, cum una decimali ecclesia, & cum omni seruitute ac utilitate ad hec cuncta pertinentia. Insuper in villa *Ruolechesheim* dedit salicam terram curtemque dominicalem, sed nihil tamen cum edificiis procuratam hobam servilem I & dimidium jornalem vinearum II. molinam. I. in *Ossingan* hobam I

Ex veteri
apographo

in *Fischelingen* hobas III & dimidium in villa *Lacha* vocata, curtem dominicalem cum terra salica, & VIII jornales vinearum in *Otinesheim* hobam I jornalesque vinearum VIII in *Nuzdorf*. Jornalem viniferum I in *Damheim*. Similiter in *Vozacheim* hobe dimidium. Infuper & hec cum fermonum iteracionibus quicquid in pago *Spirihowe* habuit nullis rebus vel locis exceptis, nisi tantum unum hominem, qui purgacionis gladiatorum artem sciebat, firma tradicionem verborum ac stipulationis consuetudine, & sicut supra memoratum est, cum regis OTTONIS licencia ad prefatum altare donauit & tradidit in presencia *filiorum suorum* RUDOLFI & CUNRADI. Econtra vero dominus ac venerabilis pontifex Godefridus statim ut hec ita se habebant, ex locis sancte Marie, que sue potestati & digno presulatus officio suberant, eidem Ruodolfo sicut inter eos prius uerbositalis adunacio conuenerat, per manus aduocati RUOTHARDI tradidit in villa *Weningen* dicta hobas XXII. ac dimidiam cum mancipiis ad easdem hobas pertinentibus & cum omnibus iuste seruitutis utilitatibus, in villa vero *Wineswiler* nuncupata XX & II. jornales vinearum, in villulis autem que nominantur *Matra* & *Ulich*, ecclesias decimales II hobasque XVI cum mancipiis ad easdem subsequens, ea videlicet ratione sicuti in primis apud ipsos conditum fuerat, quod idem Rudolfus utriusque tradicionis actionem firmiter sine ullius commutationis vel contradictionis causa cunctis diebus vite sue in jus & proprietatis utilitatem possideret, post obitum autem suum, qui omnibus hujus seculi filiis futurus habetur statim sine ulla temporis dilacione utriusque tradicionis confirmacio cum cunctis rerum integritatibus, que tunc in illis locis haberentur, ad hoc almificum altare sancte Marie modo supradicto, atque ejusdem episcopi potestatem, qui tunc inibi esse videretur, firmiter & perpetualiter tenenda rediret, nulla resistente aut contradicente persona. Acta est autem hec tradicio publice in ciuitate *Spira* & in domo Domini coram altare sancte Marie in nona Maji coram populo & clero testibusque subnotatis, anno autem Dominice incarnationis

nis D. CCCC. L. X. Indictione III. regnante vero rege inuictissimo Ottone anno XXVI. *sub comite qui vocatur ALTDUON & antistite predicto.* Ego igitur indignissimus presbiter Winibertus ex iussu Godefridi episcopi scripsi diemque notavi.

VI.

Henricus II rex prædium Janonis manumissi in Spirigovia ecclesie Spir. tradit. an. MVI.

In nomine sanctæ & indiuiduæ Trinitatis HEINRICUS diuina fauente clementia rex. Notum sit omnibus sanctæ Dei ecclesie fidelibus præsentibus scilicet & futuris. qualiter nos tam pro animæ nostræ remedio. quam etiam pro venerabilis UUALTHERI sanctæ Spirensis ecclesie episcopi pio interuentu tale prædium quale Jano manumissus tenuit atque possedit. in nosque iudiciario jure hereditavit. ejusdem ecclesie fratribus sanctæ Mariæ inibi seruientibus. hac præceptali pagina in proprium donauimus. Situm vero in pago *Spirihgonue* nuncupato & in comitatu WOLFRAMMI comitis. in uillis autem *Glizenunilere & Hohenstat* ac *Wolmodesheim.* seu ubicunque uidetur situm esse cum omnibus eiusdem prædii utilitatibus & appendiciis. nominatim mancipiis utriusque sexus. areis. ædificiis. terris cultis & incultis. pratis. pascuis. siue compascuis. seu apium pascuis. uineis. uinetis. siluis. aquis. aquarumque decursibus. molendinis. piscationibus. quesitis & inquirendis. seu omnibus que dici uel scribi possunt quoquo libet modo utilitatibus. Precipientes igitur ut præfatus Uualtherus venerabilis episcopus siueque successores liberam dehinc habeant potestatem idem prædium tenendi. possidendi. commutandi. precariandi. seu quicquid sibi libeat omnibus modis de eodem prædio ad usum fratrum faciendi. Et ut hæc nostræ traditionis auctoritas stabilis & inconuulsa permaneat. hanc nostri præ-

Ex
autographe

cepti paginam inde conscriptam manu propria roborantes sigilli nostri inpressione insigniri iussimus.

Signum domni Heinrici regis inuictissimi.

EBERHARTUS cancellarius vice Uuilligisi
archicapellani recognoui

Data Kalend. Januarii anno Dominicæ incarnationis. MVI.
Indictione III. anno uero domni Heinrici secundi regnantis. V.
Actum *Polide* feliciter amen.

VII.

*Traditio Hunbrathi in Wachenheim ad ecclesiam Wormatiensem
circ. an. MXXXIII.*

Ex chartulario Wormat. sec. XII in bibliotheca Hannover.

In nomine sanctæ & individuæ Trinitatis. Notum sit omnibus fidelibus præsentibus atque futuris, qualiter Hunbraht cum consensu atque condicito fratris sui Gumberti unum mansum in villa & in marca *Wachenheim*, in pago *Spirichgouue* & in comitatu BURGHARDI comitis, in agris, in vineis, in pratis, in areis & in omnibus appenditiis, ad altare sancti Petri Wormatiensis ecclesiæ potestativa manu contradidit, ea conditione, ut Gerhildi forori Gerhardi militis ejusque filio Ruoberto una præbenda talis in omni utilitate in præcariam usque ad finem vitæ suæ daretur, qualis uni fratrum Domno & sancto Petro seruientium tribuitur, & si quis eorum alteri supervixerit, illa integre potiatur. Si vero prædictus Ruobertus casu aliquo aufugerit aut tale aliquid commiserit, ut sua præbenda careat, istam præcariam nunquam amittat. Si quem autem vel episcopum aut præpositum juxta conditionem prædictam hanc præbendam illis dare prægravet, uter eorum tunc vixerit, vel mater aut filius, mansum eundem potestative recipiat & inde quidquid sibi placuerit faciat. Et ut
hujus

hujus præcarii conditio firma & inconvulsa perhenniter maneat, **AZZECHO** hujus sedis episcopus hanc paginam sigilli sui inpressione insignire & corroborare præcepit. Acta est vero hujus præcarii conditio cum **Azzechone** ejusd. sedis episcopo atque **RUTHARDO** præposito, coram testibus subnotatis clericis & laicis, **Sigewart**, **Diezzeman** præpositus, **Berenger** præpositus, **Erlewin** præpositus, **Eppo** custos, **Oppo** decanus, **Wolzo** magister scholarum, **Sigebodo**, **Diedo**, **Diederich**, **Francko**, **Gezzmannus**, **Eberhart**, **Wolfram**, **Ezelin**, **Constantin**.

VIII.

*Henricus III ecclesie Spir. prædia sua in villis Nusdorff, Spirgescheid, Luterbach, Salthunbach, in Spirigovia sitis donat
an. MXLVI.*

In nomine sancte & individue Trinitatis. **HEINRICUS** divina favente clementia rex. Magnum quidem premii meritum apud conditorem omnium Deum procul dubio promereri speramus, si venerabilia loca prediis, rebusque possessionis nostræ aliis ad divine laudis honorem, sanctorumque ob commemorationem concessio tempore amplificamus. Proinde omnibus Christi nostrique fidelibus tam futuris quam presentibus notum esse volumus, qualiter nos pro remedio anime patris nostri **CUNRADI** imperatoris augusti beatissime in evum recordationis & matris nostre **GISELÆ** imperatricis auguste, simul etiam dilectissime conjugis nostre regine **CUNEGUNDIS** pie memorie atque pro nostra perpetua salute, contestatisque nostre **AGNETIS** scilicet regine, sancte Spirensi ecclesie in honore sanctissime virginis Marie constructe, in qua corpora patris nostri matrisque confepulta remanent, fratribusque inibi Dei servitio assidue vacantibus, quedam predia in villis *Nusdorff, Spirgescheid, Lutterbah, Salthunbach*, in pago *Spiragowe*, in comitatu **HUGONIS** comitis sita, cum ceteris adjacentibus villis, quas

Ex chartul.
antiquo Spi-
rensi.

quas sepedictus genitor noster in eodem pago & comitatu ullo modo acquisivit, nobisque hereditario jure reliquit, cum appendiciis suis, cum mancipiis, areis, edificiis, agris, vineis, terris cultis & incultis, pratis, pascuis, campis, silvis, venationibus, aquis, aquarumque decursibus, molis, molendinis, piscationibus, exitibus & reditibus, viis & inviis, quesitis & inquirendis, cum omni utilitate, que ullo modo inde poterit provenire, in proprium tradidimus, eo nimirum tenore, ut ejusdem ecclesie prepositus, ejusque successores cum consilio & consensu fratrum de pretitulatis prediis liberam dehinc potestatem habeant tenendi, commutandi, precariandi, vel quicquid sibi placuerit, ad usum fratrum inde faciendi. Si autem, quod absit, aliquis ejusdem ecclesie episcoporum aut sibi metipso usurpare, aut alicui in beneficium dare, vel quoquomodo a servitio fratrum presumpserit abalienare, bis aut ter ab herede nostro & fratribus monitus, ut emendet, & si renuerit, sibi que in ammonitione obedire contempserit, idem noster proximus heres dimidiam libram auri in publico pondere ad altare sancte Marie persolvat, sibi que supra dicta predia hereditario jure possidenda redimat. Et ut hec nostre traditionis, constitutionis auctoritas stabilis & inconvulsa omni evo permaneat, hanc cartam inde conscriptam manu propria corroborantes sigillo nostro jussimus insigniri.

Signum domini Heinrichi tertii regis invictissimi.

THEODERICUS cancellarius vice BARDONIS
archicancellarii recognovi.

Dat. VII idus Sept. anno Dominice incarnat. MXLVI. Indict. XIII. anno autem domni Heinrichi III. ordinationis ejus XVIII. regni vero VIII. Actum *Auguste* feliciter amen.

IX. *Hem-*

IX.

*Henricus III ecclesiae Spir. villas Pillungisbach et Luoch
in Spirigovia confert an. MXLVI.*

In nomine sanctæ & individuae Trinitatis HEINRICUS divina fa-
vente clementia rex. Si ecclesias Dei dignis & congruis honori-
bus exaltaverimus easque amplificando sublimaverimus, divinita-
tis misericordiam nobis promptiorem & clementiorem adesse &
prodesse non dubitamus. Quapropter omnium Christi nostrique
fidelium universitati notum volumus fieri, qualiter nos pro re-
medio animarum scilicet genitoris nostri CHUONRADI piissimæ me-
morix imperatoris augusti, ac amantissimæ matris nostræ GISILÆ
augustæ, nec non dilectissimæ conjugis nostræ CHUNIGUNDIS re-
ginæ beatæ memorix, atque pro nostra perpetua salute contesta-
lisque nostræ AGNETIS reginæ, sanctæ Spirensi ecclesix in honore
beatissimæ Dei genitricis constructæ, in qua corpora patris nostri
matrisque confepulta remanent, fratribusque inibi Dei servitio
assidue vacantibus, quasdam villas *Pillungisbach & Luoch* dictas
in pago *Spirichowe* in comitatu HUGONIS comitis sitas, quas ex
avia nostra ADELHEID dicta jure hereditario suscepimus, cum
omnibus appendiciis, hoc est utriusque sexus mancipiis, areis,
ædificiis, agris, terris, cultis & incultis, pratis, pascuis, aquis,
aquarumque decursibus, molis, molendinis, piscationibus, silvis,
venationibus, exitibus & redivibus, viis & inviis, questis & in-
quirendis, seu cum omni utilitate, que aut scribi potest, aut dici,
in proprium tradidimus, eo nimirum tenore, ut ejusdem æccle-
sie prepositus ejusque successores cum consilio & consensu fratrum
de eisdem villis liberam deinceps habeant potestatem tenendi,
commutandi, precariandi, vel quicquid sibi placuerit, ad usum
fratrum inde faciendi. Si autem, quod absit, aliquis ejusdem
ecclesix episcoporum, aut sibimet ipsi usurpare, aut alicui in be-
neficium dare, vel quoquo modo a servitio fratrum abalienare
præsumpserit, bis aut ter ab herede nostro & fratribus monitus,

Ex
autographo

M m

ut

ut emendet, & si renuerit, sibi in ammonitione obedire contempserit, idem noster proximus heres dimidiam libram auri in publico pondere ad altare sanctæ Mariæ perfolvat, sibi que supradictas villas hereditario jure possidendas redimat. Et ut hæc nostræ traditionis & constitutionis auctoritas stabilis & inconvulsa omni ævo permaneat, hanc cartam inde conscriptam manu propria corroborantes sigilli nostri impressione jussimus insigniri.

Signum domni Heinrici tertii regis invictissimi.

THEODERICUS cancellarius vice BARDONIS
archicancellarii recognovi.

Data VII idus Sept. anno Dominicæ incarn. MXLVI. Indict. XIII. anno autem domni Heinrici tertii ordinationis ejus XVIII. regni vero VIII. Actum *Auguste*.

X.

Heinricus IV prædium Herigesheim in Spirigovia ad altare S. Mariæ ecclesie Spir. tradit. an. MLVII.

Ex
autographo

In nomine sanctæ & individuæ Trinitatis HEINRICUS divina favente clementia rex. Quicquid de temporali nostra substantia in Dominicum agrum feminamus, hoc messis tempore centuplicatum nos recepturos esse speramus. Proinde omnibus Christi nostrique fidelibus tam futuris quam presentibus notum esse volumus, qualiter nos pro remedio animæ patris nostri beatæ memoriæ HEINRICI scilicet imperatoris augusti ob interventum dilectæ matris nostræ AGNETIS imperatricis & ob devotum servitium fidelis nostri CHUONRADI sanctæ Spirensis æcclesie venerabilis episcopi quoddam prædium *Herigesheim* nominatum in pago *Spirigoune* in comitatu HUGONIS comitis situm ad altare in honore sanctæ Dei genitricis Mariæ in præfata æcclesia dedicatum cum
omni-

omnibus appendiciis suis, areis scilicet, ædificiis, utriusque sexus mancipiis, terris cultis & incultis, viis & inviis, exitibus & reditibus, quesitis & inquirendis, pascuis, compascuis, aquis aquarumve decursibus, molis, molendinis, piscationibus, silvis, venationibus, & cum omni utilitate, quæ ullo modo inde poterit provenire, donavimus, atque in proprium tradidimus, eo videlicet tenore, ut præfatus episcopus, fulque successores deinceps liberam habeant potestatem, prædictum prædium obtinendi, commutandi, precariandi, vel quicquid sibi collibuerit, quod ad utilitatem æcclesiæ pertineat, inde faciendi. Et ut hæc traditio stabilis & inconvulsa omni ævo permaneat, hanc cartam inde conscriptam manu propria confirmantes, sigilli nostri impressione jussimus insigniri.

Signum domni Heinrici quarti regis invictissimi.

UINITHERIUS cancellarius vice LIUTPALDI
archicancellarii recognovi.

Data nonas April. anno Dominicæ incarnationis MLVII. Indictione X. anno autem domni Heinrici regis ordinationis ejus tertio, regni vero primo. Actum *Wormatie* in nomine Domini feliciter amen.

XI.

*Henricus IV paternam donationem foresti Luzhard confirmat
et amplificat an. MLXIII.*

In nomine sanctæ & Individuæ Trinitatis HEINRICUS divina favente clementia rex. Si loca ab antecessoribus & parentibus nostris divinis cultibus & officiis mancipata aliquibus bonis augeamus aut confirmamus, id nobis & in presenti & in futuro seculo prodesse non dubitamus. Quapropter notum esse volumus omnibus Christi nostrique fidelibus tam futuris quam presentibus, qualiter nos pro remedio animæ patris nostri piæ memoriæ HEINRICI

Ex
autographo

imperatoris, nec non ob petitionem fidelis nostri **EINHARDI** sanctæ Spirensis ecclesiæ episcopi, ceterorumque regni nostri principum, episcoporum, ducum, comitum, consilio atque interventione quoddam *forestum Luizhard* nuncupatum, a prædicto genitore nostro H. imperatore ad monasterium sanctæ Mariæ in Spira quondam traditum & confirmatum, locis infra subnotatos terminos fitis adauximus ac melioravimus, scilicet de prænominato foresto *Luizhard* usque in *Waldorf*, & inde in *Ofteresheim*, inde autem in fluvium *Suuarzaha*, & per decursum ejusdem fluvii usque in *Renum*, deinde ex ulteriori ripa Reni in *Lancwadum flumen*, ac sic per ascensum hujus fluminis usque ad aliud antiquum forestum *Rechholz* nomine; ex altera autem parte ab eo loco, ubi *Horebach* Renum intrat, per ascensum ejusdem amnis *Horebach* usque in *Lengenueld*, de *Lengenueld* vero in *Suuebengheim*, ubi curtis est *Widegouuen*, inde autem ad flumen *Spira* dictum, & juxta Spira sursum usque in *Vogesum*. Hæc ejusdem foresti aucta cum banno etiam nostro prædictæ sanctæ Spirensi æcclesiæ donavimus & confirmavimus, ea videlicet ratione, ut præfatus episcopus sui que successores tali deinceps lege ac proprietate his additamentis nostris utantur, quali idem episcopus illo antiquo foresto *Luizhard* hætenus est usus. Ut ergo hæc nostra regalis traditio firma & inconvulsa omni permaneat ævo, hanc cartam inde conscribi, manuque propria, ut inferius cernitur, corroborantes sigilli nostri impressione jussimus insigniri.

Signum domni Heinrici quarti regis.

FRIDERICUS cancellarius vice SIGEFRIDI
archicancellarii recognovi.

Data est II kal. Febr. anno Dominicæ incarnationis MLXIII.
Ind. I. anno autem ordinat. domni Heinrici quarti regis VIII.
regni vero VI. Actum *Wormatie* in Dei nomine feliciter amen.

XII.

*Johannis episcopi Spir. literae de fundatione abbatae
Sunneshaim an. MC.*

Notum sit omnibus tam futuri quam presentis temporis fidelibus. quoniam ego JOHANNES ex divina clementia Spirensis ecclesie presul licet indignus construxi abbatiam in proprio allodio meo in pago *Elezenzgowi* in comitatu comitis BRUNONIS *Sunneshaim* dicto a parentibus meis michi hereditario jure relicto, ob mee meorumque patris & matris aliorumque meorum ibidem sepulcorum anime remedium in honore sancte & individue Trinitatis & sancte Dei genitricis Marie & sancti Michaelis archangeli & omnium sanctorum, & precipue illorum, quorum ibidem reliquie continentur. Dotavi autem eandem ecclesiam diversis meis praediis consentiente & laudante herede mea, filia videlicet fratris mei comitis CEIZZOLFI ibidem sepulti, dicta ADELHEID, que etiam sua predia eidem ecclesie devotissime tradidit. dotavi igitur Deo & sancto Michaëli aliisque sanctis, quorum ibidem patrocinia celebrantur, ad usum fratrum ibidem famulantium, quicquid ibi predii & decime & alicujus juris habui, & preterea *Steinvort, Asbach, Richardeshusen*, in pago *Elezenzgowi. Mencingon, Euslinheim*, in pago *Cregowi. Zeizolfeswilre, Lenzingon, Durminzi, Cussilbrunnin*, in pago *Enzgowi*, in comitatu comitis BRUNONIS. *Buelon* in pago *Hedenegowe*, in comitatu comitis GODEFRIDI. *Offenbach, Bebingon, Servilingan* in pago *Spirgowi*, in comitatu Spirensis episcopi. *Alexenzi* in pago *Nachowi* in comitatu comitis EMECHONIS. *Guntramesheim* in pago *Wormesfelt* in comitatu comitis EMECHONIS. Cognata quoque mea sua predia eidem ecclesiae donavit, videlicet *Ugulenheim* in pago *Spirgowi* in comitatu Spirensis episcopi, *Immeleshustin* in pago *Elezenzgowi. Enzeberch, Dagelvingon* in pago *Enzgowi*, in comitatu comitis BRUNONIS. Has omnes curtes cum omnibus ad easdem curtes pertinentibus, cultis & incultis, silvis, pratis, molendinis, aquis,

Ex chartul.
antiquo Spir.

aquarumque decursibus, venationibus, piscationibus, exitibus & redivibus, & omnibus justitiis, quibus nobis servierunt, & omnibus familiis, exceptis ministerialibus, eorumque prediis & beneficiis, ecclesie *Sunnisheim* & fratribus ibidem Deo servientibus in proprium dedimus. Quoniam autem cetera predia nostra Spirensi ecclesie tradidimus, ad usum quidem episcopi *castrum* nostrum *Mcistersele* cum silva & villa circa castrum sita, nec non omnes ministeriales nostros cum ipsorum prediis & beneficiis; ad usum vero Spirensium fratrum curtem nostram *Steinwilre*, idcirco cum eadem abbazia predictis prediis dotata ad sanctam Spiren. ecclesiam confugimus, eamque Spirensi ecclesie in proprium delegavimus, ea videlicet ratione, ut Spirensis episcopus & ecclesie & abbati & fratribus, & omni familie clemens & benignus in omnibus patronus assit, & ab eadem abbazia utpote a nobis libertate donata nihil omnino servitii exigit, defunctoque ejusdem loci abbate fratribus alium sibi patrem de suo cenobio libere permittat eligere, eundemque, quem eligant, & non alium eis patrem proponat. Omnes autem parochianas ecclesias ad eandem abbaziam pertinentes ab omni episcopali servitio absolvi, ut sicut Spirenses fratrum ecclesie ab omni census exactione sunt libere, ita & ab hiis nichil tributi ab episcopo queratur. Preter hec parochiane ecclesie, que est in *Sunneseheim*, singulare dedi privilegium, ut nullus ibi ab episcopo choriepiscopus, sed abbas cum presbitero omnem ibi rem ecclesiasticam tractet, & si quid ei obsistat, ipse ante episcopum deferat. Jus etiam advocati michi placuit subscribi, ut videlicet nullum ibi episcopus constituat, sed abbas per se ipsum, quemcunque voluerit, eligat, qui nullum sibi exactorem substituatur, sed ipse ter in anno *Sunneseheim*, & non sepius, nisi ab abbate rogatus, item ter in anno *Durminzi*, & non sepius, nisi ab abbate rogatus, ad placitum veniet, & abbatem in causis necessariis strenue juvet, libere placitante & banniente villico abbatis. Ad ipsum autem advocatum tam de furtis & violentiis, & de prediis familiarum ecclesie pertineat agere, & quicquid in
hujus-

hujusmodi placitationibus acquirat, ipse tertiam partem, abbas vero duas accipiat. In hiis singulis sex placitis det ei abbas ad servitium unum malderum panis & frisingum, qui valeat xxx nummos & v pullos & sex caseos, & xx ova, & unam situlam vini, & duas cervisie & vi maldera avene. Curtem autem *Steinwilre*, ut predictum est, in pago *Spirigowi*, in comitatu Spirensis episcopi, cum omnibus utilitatibus ad eandem curtem pertinentibus, fratribus in ecclesia sancte Marie Deo famulantibus donavi, exceptis ministerialibus, eorumque prediis & beneficiis, & exceptis tribus libris, quas Wolfdrigel de eadem curte a me accepit, ut eis, quamdiu vivat, libere utatur. Eo obeunte eedem libre sine omni contradictione in potestatem fratrum redeant, & exceptis sex hobis, quarum duas fratribus de sancto Germano, duas vero fratribus de sancto Widone, duas fratribus de sancta Trinitate, ut eis libere ad suos usus utantur, delegavi, ut videlicet singulis annis in anniversario meo, quicquid inde utilitatis exquirere possunt, inter se distribuant. Constitui etiam, ut de eadem curte VIII diebus quotannis fratribus de sancta Maria & de sancto Germano, & de sancto Widone, & de sancta Trinitate ad ecclesiam sancte Marie ad vigiliis in nocte & missas in die celebrandas convenientibus communiter serviatur, videlicet in anniversario consanguineorum meorum, HERMANNI coloniensis archiepiscopi, nec non WOLFRAMMI patris mei, AZELE matris mee, ZEIZOLFI fratris mei, ADELHEDIS & JUDE filiarum predicti fratris mei. In singulis autem anniversariis fratribus ad servitium dabuntur II maldera & dimidium de tritico & II hame vini, & quatuor porci, & IIII porcelli, duo majores & II minores, & xv pulli galli & xv casei & LXX ova. Sin autem anniversarius, qua caro non comeditur, evenerit, pisces xxx solidorum dabuntur, & in dominico quoque servitio libra piperis, & quacunque die anniversarius contigerit, in eadem die servitium vel caro vel pisces dabuntur. Hospites vero scolares cum fratribus in refectorio refectioem fuscipient, in singulis vero anniversariis c pauperibus

bus c panes dabuntur , qui parabuntur de duobus malderis filiginis, & due hame cervisie & unus bacho, in anniversario autem imperatoris, item in meo pauperibus in elemosinam dabuntur IIII maldera filiginis & IIII hame cervisie & III bachones. Definitum est etiam, ut neque ullus episcopus meus successor, neque aliquis advocatus in eadem curte & in hiis, que ad eandem curtem pertinent, ullum omnino jus habeant, sed libera omnia potestate fratrum ad servitia superius exposita consistant. Recepit autem predicta comitissa Adelheid cognata mea a me pro parte sui predii in precariam curtem ecclesie *Veningon*, ab abbate *Ugelenheim*, in *Belshufin*, *Enzeberch*, *Dagelvingun*, hiis quamdiu vivat, libere utetur, ea obeunte episcopus *Weningon*, reliquas curtes abbas recipiat. Huic traditioni testes interfuerunt ipse imperator HEINRICUS & complures principes illius, FRIDERICUS videlicet Coloniensis archiepiscopus, LIEMARUS Premensis archiepiscopus, BURCHARDUS Basiliensis episcopus, OTTO Argentinensis episcopus, CUONO Wormatiensis episcopus, HEINRICUS Podelbrunnensis episcopus, WIDELO Mindensis episcopus, *dux* FRIDERICUS, *marchio* BURCHARDUS & alii quam plures. Ad majorem autem nostre traditionis corroborationem presentem cartam meo sigillo sigillari precepi. Facta VIII idus Januarii anno ab incarnatione Domini MC. Indict. VIII. regnante Heinrico tertio imperatore augusto anno XLVI. imperante autem XV. Johanne vero episcopo anno decimo Spiren. ecclesie presidente. Acta *Spire* in nomine Domini feliciter amen.

P R Æ L E C T I O

*de duellis et ordaliis veteris Franciæ
Rhenensis.*

Auctor

Jo. DANIEL SCHOEPFLINUS.

WORMATIA & Moguntia, veteris Franciæ Rhenensis civitates regiæ, decimo & undecimo seculis, portentosa judiciorum Dei, ut vocabantur, repræsentarunt spectacula. Wormatiæ comitia totius Germaniæ regni an. 950 indixerat Otto M. tum nondum imperator. Turbulentus Italiæ status, mortuo rege Lothario, invitaverat Ottonem, regnum illud Germanico ut regno conjungeret. De expeditione hac deliberatum est Wormatiæ in magno omnium ordinum Germanici & Lotharingici regnorum conventu. Inter deliberationes has Conradus quidam, Eberhardi comitis filius (g), thraſonicæ audaciæ juvenis, eo usque temeritatis progressus est, ut sermones, famam & castimoniam regiæ neptis lædentes, Wormatiæ & ubique locorum disseminarit. Ignotum est regiæ virginis nomen. Reprimenda calumniæ. In re tam gravi maluit rex more majorum judicem solum intervenire Deum. Res decidenda duello. Prodiit Saxonici sanguinis juvenis heros, Burcardus comes, regiæ virginis innocentiae vindex. Calumniatorem provocat, aggreditur, prosternit, occidit; redintegrata regiæ principis fama. Res gesta Februario mense, ut Reginonis continuator observat.

N n

Bar-

(g) Decimi ejusdem seculi initio Adelbertus Bambergensis comes ab Eberhardo quodam comite apud Francos orientales duello peremptus est, ut ad an. 902. docet Regino. Eberhardus filium reliquit Cunonem, qui idem cum Cunrado nostro, quem Burcardus prostravit, extitisse videtur. Reginonis continuator an. 948.

Barbarum hunc lites dirimendi morem *morem Francorum* appellat vitæ Ludovici Pii anonymus, sed coætaneus auctor. Mos ex Germania cum Francis in Galliam; cum Anglo-Saxonibus in Britanniam; cum Gothis in Italiam Hispaniamque transivit. Burgundiones (*h*), Alemanni (*i*), Ripuarii (*k*), Saxones (*l*), Longobardi (*m*), suis omnes legibus publica hæc duella probarunt.

Ostennio ante nostrum Wormatiense duellum idem Otto rex in Saxonibus comitiis Strelæ (*n*) juridicam questionem, in hereditate avita nepos patrem repræsentare num possit, duello decidi curavit. Nepotibus favit duellum.

Alphonfus VI Castiliæ & Legionis sec. XI rex, dubius, Mozarabica liturgia aboleri num debeat & introduci Gallicana, proposuit duellum. Mozarabica vicit, ut Toletanus archiepiscopus Rodericus testatur (*o*).

Barbaræ nationes, Romanum quæ destruxerant imperium, ferox suum juris dicendi genus non mutarunt, ad sacra quoque christiana progressæ; res dubias, Deo ipso iudice, decidi debere credentes. Vocata hinc *judicia Dei, ordalia, urdellæ*, quæ tanta cum superstitione invaluerant, ut imperatores, reges, reginæ, omnis hierarchicus ordo se hisdem submitteret. Neque vero res modo peracta duellis. Adhibitus ignis, ferrum candens, aqua fervida

(*h*) *Lex Burgund.* tit. 45.

(*i*) *Lex Alemann.* tit. 44 56. 84.

(*k*) *Lex Ripuar.* tit. 5.

(*l*) *Specul. Saxon.* lib. I art. 63. lib. II art. 16.

(*m*) *Lex Longobard.* lib. I tit. 10 & 15.

(*n*) *Witichind.* lib. II. *Strela* ad Albim sita, Misenam inter & Torgaviam.

(*o*) *De rebus Hispaniæ* lib. VI cap. 26.

fervida, frigida, offa judicialis, caseus execratus, ut innocentia probaretur (p).

Centum annis post Wormatiense, quod exposui, duellum, sub cæsare Henrico III, Leone IX papa præsentem, memorabile ordalium vidit Moguntia. Pontifex, Dagsburgicis Alfatix comitibus ortus, ecclesiarum Germanix statum compositurus, Moguntiam advenerat Roma. Synodus magna celebrata Moguntix, imperatore præsentem, ut Lambertus Schafnaburgensis, illo tempore vivens, diserte testatur. Sigeboth, Spirensis episcopus, multorum criminum Romæ & in Germania accusatus, post varias deliberationes sacra tandem communione, coram cæsare & papa, se solenniter purgavit. Declaratus est innocens (q).

Lotharingix duces inter antiqua & singularia domus suæ jura reputarunt privilegium, solennibus præsentem duellis, Mosam inter & Rhenum; jus hoc sibi, ut *Marchiis* Lotharingix, competere credentes. Id Lotharingicæ domui repetitis diplomatis cæsares firmarunt (r). Nullum tamen singularis juris hujus, in Francicis Rheni partibus exerciti, mihi exemplum occurrit.

Duellicis judiciis longe crudeliora fuerunt celebrata illa Westphalix judicia, quæ *secreta* vocabantur. In his reus inscius, accusatus, non vocatus, non auditus, non visus, a iudicibus occultis damnatus; ubicunque prehensus, suspensus est furca,

Nn 2

accu-

(p) Probationes has Agobardus, seculo nono Lugdunensis antistes, libro, qui hodieque extat, damnaverat, sed barbara consuetudo prævaluit.

(q) Lambertus Schaffnab. ad an. 1050, in *Pistor. scriptor. rer. Germ.* tom. I, pag. 119.

(r) Alphonfi electi Germanix regis literas investituræ Friderico II duci Lotharingix datas an. 1258 vide apud *Leibnit. cod. jur. gent. diplom.* pag. 18 & apud CALMET *dissert. sur le titre de marchis*, quæ extat tom. V *histoire de Lorraine* pag. 2.

accusatorem & supplicii sui causam ignorans. Inhumanum hunc Germaniæ morem Maximilianus cæsar, pacis publicæ stator, aboluit. Populi Europæ, post tot secula ad sanam mentem redeuntes, publica duella & reliqua ordalia aboluerunt. Iis uti iustitia Dei vindex præsidere credebatur, ita torneamentis sola gloria præfedit. Sed & hæc certantibus cum funesta haud raro essent, breviter post cessarunt.

Vom

COMITATU NEMORIS

*als einem kurpfälzischen lehen der herzoge
von Gülch (s)*

von

CHRISTOPH JACOB KRÉMER.

UNTER die erhabenen vorzüge des durchlachtigsten kurhau-
ses Pfalz gehören auch die ansehnlichen Lehen, welche es noch
jezt in dem herzogthüm Gülch besitzt, und womit dasselbige die
grafen und nachherigen herzoge von Gülch bis auf die zeit beleh-
net hat, da der durchlachtigste kurfürst selbst der herzog von
Gülch geworden ist. Da es gewifs ist, das der durchlachtigste
kurfürst theils als herzog des rheinischen Franziens, theils als
oberster pfalzgraf des reichs, und endlich als pfalzgraf der ri-
parischen provinz zu betrachten ist, so hoffte den beyfall zu
erhal-

(s) Den 12 Oct. 1770 bey öffentlicher versammlung der akademie ab-
gelesen.

erhalten, daß die pfälzisch-gülchischen lehen in die letzte klasse gehören, da sie wissen, daß das ripuarische Franzien eben diejenige provinz war, in welcher das herzogthum Gülch gelegen ist.

Die alten Pfalzgrafen des Ezonischen hauses hatten solche ripuarische pfalzgraffchaft seit der zweyten hälfte des zehnden Jahrhunderts, und nach ihnen ist sie unter kaiser Friedrich I endlich auf seinen bruder Konrad, den herzog der rheinischen Franken gekommen (t), der schon vorher der oberste pfalzgraf des reichs gewesen war, und also jezt die beyden pfalzgraffchaften in seiner und seiner nachfolger person vereiniget hat.

Ist es daher zu verwundern, daß diese pfalzgrafen in der ripuarischen provinz so ansehnliche besizungen überkommen haben, und daß sie wieder so viele und grose lehen vergeben können?

Schon pfalzgraf Hermann I hatte nach einer trierischen urkunde des erzbischofen Wichfrieds vom jahre 975 (u) die graffschaft in der Eifel, und unsere pfalzgrafen des wittelsbachischen stammes vergaben noch in den neueren zeiten grose ländereyen darin, wie auch in ihrer nachbarschaft an die von Nuenar und Virnenburg, davon jene die ansehnliche graffschaft Nuenar (x), diese aber die fogenannte *Pallenz* von ihnen zu

N n 3

lehen

(t) *Dodechin* im anhang zu des *Marianus Scotus chron.* auf das jahr 1156 beym *Pistor t. i. rer. Germ. .p 677: Hermannus Palatinus comes obiit, cui successit Conradus frater imperatoris.*

(u) In *Honthaims historia Trev. diplom. tom. i. n. cxcv p. 318: dederunt itaque mihi in pago Eifliensi in comitatu Hermannii... ecclesiam unam in villa Ockisheim.* add. die gleich darauf folgende urkunde vom jahre 978.

(x) Bis auf das jahr 1343 haben die kurfürsten von der Pfalz die grafen von Nuenar mit der graffschaft von Nuenar unmittelbar belehnet. in diesem jahre aber dat. *Couelencie am St. Johannis abent* haben die beyden

Num. I.

lehen gehabt haben, welche noch bis jetzt diesen namen beybehalten hat (y). Erstgedachter pfalzgraf Hermann besaß auch die graffschaft Zulpich (z), und graf Wilhelm IV von Gülch wurde im jahre 1209 (a) von pfalzgraf Heinrich I bey Rhein, und seine nachkommen von den folgenden pfalzgrafen mit der *advocatia in Tulpeto cum iurisdictione superiori et suis attinentiis, nec non bonis ibidem Pallenz in Tulpeto et extra &c.* belehnet, oder wie

den pfalzgrafen Ruprecht der ältere, und Ruprecht der junge, des Herzogen Adolfs sohn, und das jahr darauf zu Frankfort des sonnendages vor St. Michelsdag auch kurfürst Rudolf II ihr dominium directum über das nuenarische lehen an den ersten markgrafen und herzogen von Gülch in lehensweise übertragen zu hermeirnisse seiner lehen die er von uns zu lehen hat. . . so wie man dieselbe Graue/schaft (Nuenar) von uns und vnsern aldern zu lehen gehalten hat und noch haltet.

(y) Im jahre 1545 ist dieses lehen durch den tod des letzten virmenburgischen grafen Kunen der kurfürstlichen Pfalz heimgefallen. Aber kurfürst Fridrich II hat es wieder an den erzbischof Johann Ludwig von Trier den hausverträgen zuwider verkauft. *Freher Origines palat.* l. I, c. XI. Von welcher zeit an die Pallenz eine trierische besondere herrschaft ist, welche aus den dörfern Niedermenning, Nickenich, Pleyd, Eich, Wassenach, Grez, Cottenheim, Thür, Trimbs, Hausen und Bezingen, Ettering, Bell und Welling besteht, und von einem gewaltsbothe regieret wird, dem die Heimbürger oder vorsteher der gemeinden zugeordnet sind. Niedermenning ist der hauptort, wo jährlich das Weisthum der Pfalzen, wenigstens vor diesem, verlesen worden. Das schloß, worauf der gewaltsboth oder ammann wohnt, und welches an die stadt Meyen anschließet, heißet *Klein Simmern*. Gegenüber aber sollen noch überbleibsel von einer älteren burg *Hohen Simmern* genannt seyn, wohin die *historiola de exordio capellae Frauenkirchen* gehöret. Die abtey Lach liegt mitten in der Pallenz.

(z) Dieser comitatus Zulpiche kommt in der schon angezogenen urkunde von 975 vor, aber im schenkungsbriefe des kaisers Heinrichs II für das kloster Prüm vom jahre 1020 v. kal. Oct. bey *Honthheim* l. c. p. 355 wird er ausdrücklich dem Hezelin, pfalzgrafen Hermanns zweytern sohne, zugeeignet: *Butenhart in pago Hulpiae* (solle Tulpix heißen) *in comitatu Hezelini situm.*

(a) *Datum Auguste in castris.*

wie es in dem neuern lehenbriefe, vom jahre 1394 (b) heisset, mit der vogtie von St. Marien zu Zulpich mit den guden und hochgerichten genant die Phallenze buyßen und bynnen Zulpeche mit allen iren zugehorungen mit vierzehnen honschaften gehörig uff den Schiuelberg und nunne honschaften gehörig vf Kempener heide — Pfalzgraf Hezzil, der zweyte sohn von Hernannen, hatte unter feinen patrimonialgüthern Berchheim an der Erff, und unter den pfälzisch - gülchischen lehenstücken findet sich nichtweniger die advocatie in Berchheim. Er dotirte die abtey zu St. Korneliusmünster an der Inde, und über eben diese abtey waren noch die jüngern pfalzgrafen die vögte, welche ihr amt wieder als ein lehen an die grafen von Gülch vergeben haben (c).

Dieses wird höffentlich hinlänglich feyn, die pfälzisch - gülchische lehen, als überreste der alten pfalzgräflichen güthier erwiesen zu haben, ohne das man weiter von mir fordern wird, auch wegen den übrigen lehenstücken das parallel zu ziehen.

Fragen sie mich, ob auch der *comitatus nemoris* dahin gehöre, der in den gülchischen lehenbriefen stehet. Ich antworte, ja! aber das kann ich nicht glauben, das unter dem comitatu nemoris, jenes gewäld zwischen der Erff und dem Rhein zu verstehen seye, welches die beyden brüder, pfalzgraf Ezzo und Hezil den klöstern zu Brauweiler bey Köln, und zu St. Korneliusmünster geschenket haben, und welches wegen seiner größe die *Vele* genant worden (d).

Tol-

(b) Dienstag nach St. Remigiusdag.

(c) In dem lehenbriefe von 1233 wird diese advocatie nur mit den worten: *advocatia in Munstere* ausgedruckt, in dem von 1394 aber heist es: *item die vogtye von Münster Sant Cornelius.*

(d) Davon die bestätigungsurkunde des erzbischofs Piligrims von Köln von 1028 oben p. 13; redet: *cum vero sylvam illam, que prae magnitudine sui Vele nuncupatur, praefatus comes palatinus Erenfridus et frater*

Tolner (e) und alle, die nach ihm geschrieben haben, glaubten dieses. Selbst die besten von unsern neuesten pfälzischen geschichtschreibern. Ja *Tolner* geht so weit, daß er deswegen alle unsere alten pfalzgrafen, so gar *comites Palatinos et Nemoris* nennet. Sein gewährsmann ist *Gelenius*, der schon den pfalzgraf Hermann I also heisset (f), und sich auf brauweilerische handschriften stützt. Dessen ohngeachtet überzeuge mich weder der eine noch der andere. Ich will die ursachen meines ungläubens darlegen.

Num. II. Die älteste nachricht, wo der comitatus nemoris als ein pfälzisches lehen vorkommt, ist der lehenbrief, welchen pfalzgraf Otto der erlauchte am 14ten Hornung (g) 1233 (nicht 1230 wie *Freher* angiebt (h) für den graf Wilhelm V von Gülch in Frankfurt ausfertigen lassen, worinn unter den lehenstücken ganz zuletzt steht: *Comitatus et ius nemoris*. Gleich zu anfang dieses lehenbriefs, sagt der pfalzgraf, daß schon sein herr vatter, herzog Ludwig von Baiern, den gülchischen grafen auf eben diese weise belehnet habe (i). Herzog Ludwig von Baiern aber überkam die pfalzgraffschaft am Rhein im jahre 1214, nach absterben des jungen pfalzgrafen Heinrichs II, dessen herr vatter, pfalz-

frater eius comes Hezelinus communi utilitate possiderent, in praesentia nostri nostrorumque et multorum nobilium eandem utilitatem partientes, duobus cenobiis tradiderunt. Comes quidem Erenfridus suam partem beato Nicolao, frater vero eius suam beato Cornelio cum praedio Berchem. Eben dieses sagt kaiser Heinrich III in seinem bestätigungsbrieft dat. xvi kal. Augusti 1051 oben p. 144.

(e) *Histor. palat. c. VIII p. 201.*

(f) *De magnitudine Colonie p. 315.*

(g) *Apud Franckenuort xvi kalend. Martii.*

(h) *L. II c. VIII und Tolner in cod. diplom. palat. N. LXXXII p. 69.*

(i) *Quod nos ab illustri domino nostro Ottone comite palatino Rheni duce Bavaricae feudum quod a patre eiusdem Ludovico egregio duce Bavaricae tenebamus.*

pfalzgraf Heinrich I, allschon im Junius 1209, als er damals bey dem künige Otten III auf dem reichstage zu Augspurg gewesen, einen älteren grafen Wilhelm von Gülch mit dem *comitatu de Molbach cum nemore et univervis attinentiis* belehnet hat (k). Hier wird des comitatus nemoris nicht mit einem wort gedacht, und in dem lehenbriefe von 1233 stehet auch nichts mehr von dem comitatu de Molbach cum nemore, sondern statt dessen wird ganz zulezt angehenkt: *Comitatus et ius nemoris*. Wird nicht hier einem jeden der gedanke kommen, das also bey diesen umständen der *comitatus de Molbach cum nemore* und der *comitatus et ius nemoris* einerley seyn müsse? Ich gebe meinen beyfall um so lieber, da ich finde, das in den jüngern lehenbriefen der kurfürsten Ruprechts des ersten vom 20 Nov. 1368 (l), und Ruprechts II vom 6 Oct. 1394 (m) wieder *die grafenschaft von Molbach mit dem walde* hergestellt, und dagegen der *comitatus & jus nemoris* ausgelassen worden. Der letzte von diesen lehenbriefen ist unter allen vorherigen der umständlichste, und sind alle neuere nach ihm eingerichtet. Man ist also hier nach den regeln des lehenrechtes auf den ältesten lehenbrief von 1209 wieder zurückgegangen.

Noch im zwölften jahrhunderte hatte es besondere grafen von Molbach, davon Albrecht der letzte seines geschlechts gewesen. Ich finde ihn in einer urkunde der abtey zu Gladbach vom

O o

jahre

(k) *Datum Auguste in castris.*

(l) *Datum in castro Lyndenfels quinta feria ante diem beate Katharine 1368: quod illustris princeps Wilhelmus dux Juliacensis, fidelis noster carissimus, eiusque progenitores a nobis et nostris progenitoribus Reni comitibus Palatinis subnotata bona, videlicet comitatum de Molbach cum nemore et univervis attinentiis . . . titulo, nomine et iure feudali . . . tenuerunt.*

(m) *Dienstag nach St. Remigiusdag 1394: Die grafenschaft von Mubach mit dem walde mit allen andern zugehörungen vnd begriffe, so wie man das genennen mag.*

jahre 1172 gleich nach dem herzog Heinrich von Limburg, und dann noch in einer andern kölnischen vom jahre 1176 unter den zeugen. Aber im jahre 1182 war er nicht mehr im leben, und graf Wilhelm von Gülch, sein tochtermann, erscheint als sein erb- und lehenfolger. Eine urkunde des erzbischofs Philipps von Köln von eben diesem jahre (*) erläutert diesen umstand vortrefflich, und macht wahrscheinlich, daß auch der graf von Gülch schon damals mit der *graffschaft Molbach cum nemore et universis attinentiis*, oder wie es nachhero hiesse, mit dem *comitatu et iure nemoris* von pfalzgraf Conrad bey Rhein belehnet worden, dessen in dem lehenbriefe von 1209 gedacht wird. Dann in der urkunde erzählt der erzbischof, daß das kloster Villich (auf der rechten seite des Rheins im herzogthum Berg bey dem ausflusse der Siege in den Rhein) unter andern kaiserlichen und königlichen privilegien auch die freye wahl ihrer äbtissinnen und ihres klostervogts habe. Aus diesem grunde sey Albrecht graf von Molbach zum advocaten gewählt worden. Er habe anfänglich die abtey in nichts beeinträchtigt, nachher aber ungewöhnliche forderungen aufgestellt, und die familiam des klosters bedrucket. Erzbischof Rainold von Köln (des Philipps vorfahrer der von dem jahre 1169 bis 1181 gelebt) habe ihn wieder in die schranken verwiesen. Aber als er gestorben, habe sein eidam graf Wilhelm von Gülch und seine gemahlin Alverada angefangen, dem kloster aufs neue zuzusezen, und die schöffen gezwungen, seine neuerung für recht zu erkennen. Hier haben wir also den erben des grafen Albrechts von Mohlbach, dessen nachfolger auch die advocatie von Villich (*advocatum in Vilegge*) als ein pfälzisches lehen bis jetzt erkannt haben.

Darf man wohl zweifeln, daß auch die *graffschaft Molbach* selbst, oder der *comitatus nemoris* mit seinen zugehörungen als ein pfälzisches lehen auf sie übergegangen sey?

Aber,

(*) *Dat. Coloniae IV idus Septembr. 1182.*

Aber, wo lag der comitatus nemoris? Ich antworte, in der alten graffchaft Zülpichgau, zwischen Düren, Monjoie, und St. Korneliusmünster, wo noch jezt *Mubach* bey Gressenich in dem gebiethe der abtey von St. Korneliusmünster liegt (o). Denn die graffchaft Molbach wurde auch schon in dem lehenbriefe vom jahre 1394 die *graffchaft Mubach* genannt. Sie ist die fogenannte *Wehrmeisterey* oder das hohe gewäld zwischen den benannten orten, welches noch jezt unter folchem namen ein besonderes gülchisches amt ausmacht, und folchen von den *Werhuden* überkommen hat, welche nach einer brauweilerischen urkunde vom jahre 1051 (o) diejenigen waren, welche gegen einen jährlichen fruchtzins in die waldungen gefezt worden, um sichere genden auszustocken und urbar zu machen. Auch in unsern Lorfcher urkunden kommt der name eines *Weremeisters* in dem Birstatter gewäld vor (q). In dieser wermeisterey liegt das kreuzordenskloster Schwarzenbruch, das schloß und die herrschaft Stalburg, davon sich eine alte dynastische familie also geschrieben (r), die dörfer auf dem Zweiffel, auf der Hütten und auf dem Hürdchen, welche alle in das pfälzische lehen des comitatus nemoris gehören (s).

Manuscript, I, 116

O o 2

Das

(o) Mubach gehört mit Gressenich der abtey von St. Korneliusmünster, das dorf Niedermobach aber bey Nidek an der Rur denen von Pallant, die es wieder den herren von Heiden zu Bongart überlassen haben. Der jezige inhaber ist der freyherr von Spies.

(p) *Dat. xvi kal. Aug.* oben p. 142.

(q) T. III, p. 303.

(r) Befage des alten theilungsbriefs über die herrschaften Mere und Lytberg zwischen den beeden schwestern gräfin Hildegund von Are und Elisabethen von Randenrod *datum apud Nussiam viii kal. Mart. 1166*, worin *Reinardus de Stalburg* unter den zeugen stehet.

(s) Nach einem lehenberichte von Arnold Franken über die beschaffenheit der gülchisch - pfälzischen lehen zu zeiten des letzten herzogs von Gülch.

Das gericht darinn wurde in neueren zeiten von einem adelichen wermeister und zwölf adelichen beyfizern besetzt. Der umfang muſs sehr anſehnlich geweſen ſeyn, weil die alten grafen von Gülch, ja ſelbſt noch der erſte markgraf Wilhelm den titel von dem comitatu nemoris in ihren ſigillen gebrauchet haben. Ich habe die ehre, zwey zeichnungen folcher ſigillen zu übergeben, die von den jahren 1264 und 1342 ſind. Ein offenes zeugnis, daſs jener den klöſtern Brauweiler und St. Corneliusmünſter ſchon in dem erſten vierthel des eilften jahrhunderts von dem pfalzgrafen Ezzo und Hezelin geſchenkte wald *die Vele* genannt, bey Berchheim an der Erfft, welchen die beyden klöſter bis auf das jahr 1258 als ein gemeinſchaftliches eigenthum beſeſſen, in dieſem jahre aber (t) getheilet haben, der comitatus nemoris nicht ſeyn könne. Aber auch ein zeugnis, daſs die waldungen das fürnehmſte ſtück von der grafſchaft Molbach, und urſprünglich ein königlicher reichsforſt geweſen ſind, der entweder zu dem königlichen palaiſt zu Aachen, oder auch von dem zu Düren gehöret hat. Von dem erſten wiſſen wir wenigſtens, daſs er mit weitläufigen ländereyen, und beſonders auch mit groſen waldungen umgeben geweſen, in denen ſich kaiſer Karl der groſe, wenn er von regierungsgeschäften geruhet hat, mit öfterem jagen zu beluſtigen pflegte (u). Ein folcher forſt war auch jener *Silva Osmugi*, welcher in dem ſtiftungsbrieſe über das biſtum Osnabrug vom jahre 804 als eine zubehörung von Aachen vorkommt (x).

Ich

Gülch. Ich habe aber auſer dem noch folgende orte *Jagersheim*, *Veicht*, *Krewinkel*, *Scheuenhülle*, *Bildſtein*, *Rofsbroich*, als zugehörten der währmeiſtereey, in urkunden angetroffen.

(t) Menſe Martio 1258 oben p. 165 n. LII.

(u) *Alcuinus in poemate de Carolo M.* bey *Du Chesne* tom. II *rerum Francic* p. 190 beſchreibt ein folches jagen ausführlich, welches Karl in der gegend von Aachen gehalten hat.

(x) Bey *Miraeus cod. donat. piarum* tom. I *operum* c. XII p. 16: *ad ſimilitudinem foreſti noſtri Aquisgrani pertinentis in ſilva Osmugi.*



Sigillum Wilhelmi Marchionis Juliac. de A. 1342.

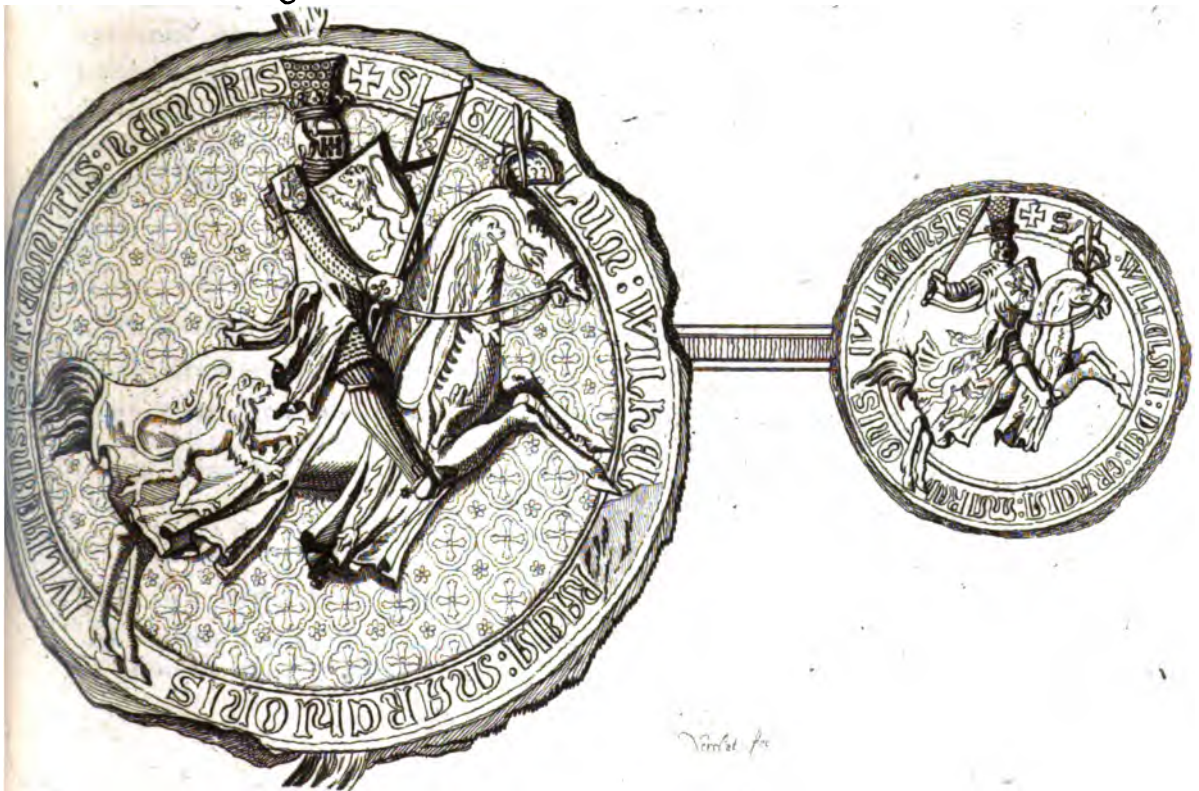

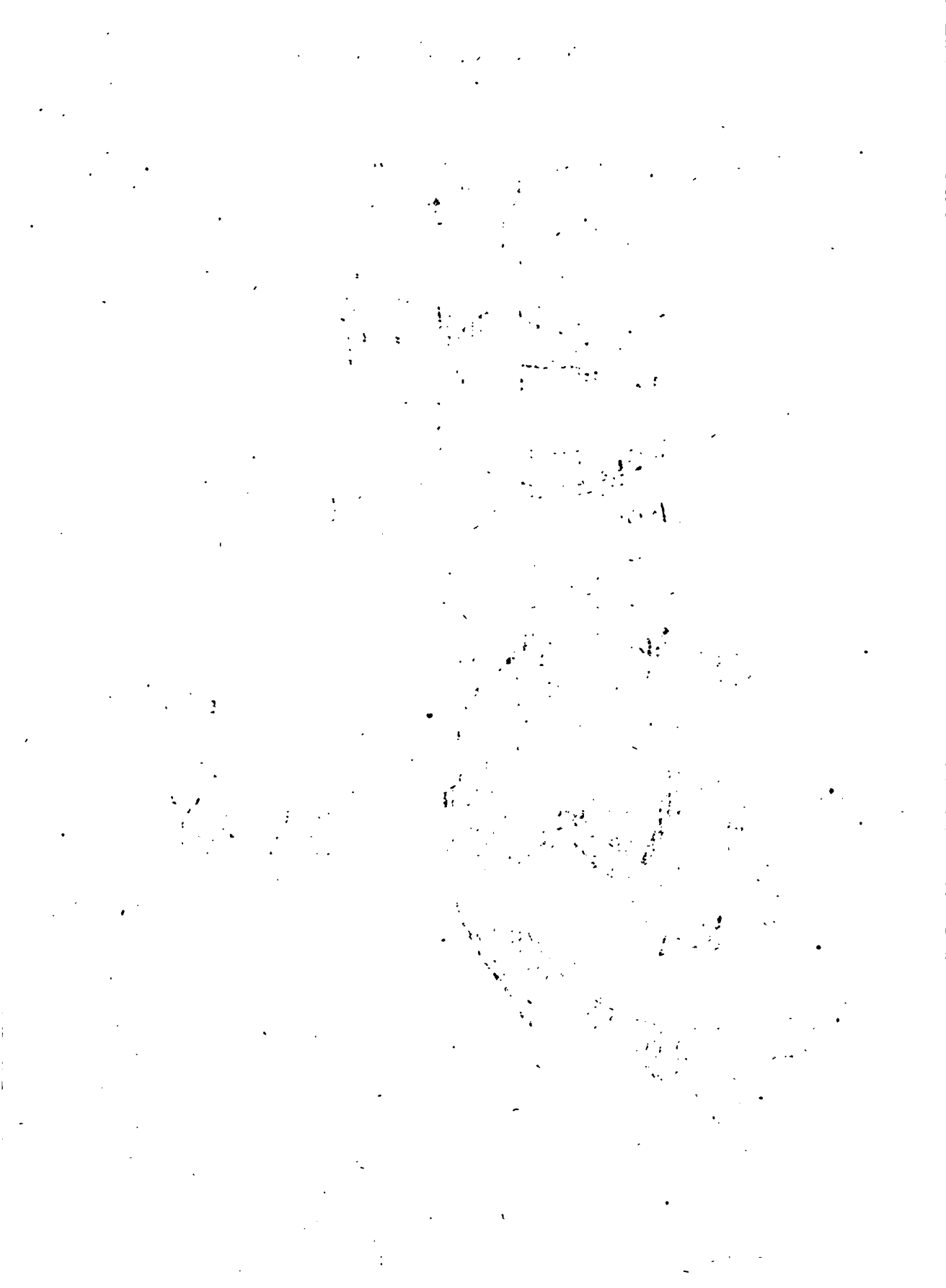

Ich weis die anstände , welche von den gelährten gegen diese osnabrügische urkunde gemacht werden (y). Allein das ist doch bedenklich, das noch kaiser Lothar II im jahre 1131 (z), und zehen jahre darauf könig Conrad III (a) dem kloster Brauweiler sein beholzigungsrecht *in silva , quae dicitur Osninch*, welches von der Alverada de Cuick und ihren kinderen angefochten worden , bestätigt haben , und das erzbischof Adolf von Köln in einer urkunde vom jahre 1197 (b) bekennet, das er von dem landgrafen Ludwig (von Thüringen) alle seine *al-lodia , que sunt*, ich führe die eigenen worte an, *in utraque parte Rhemi a silva que vocatur Osnikke versus partes inferiores scilicet castrum Bilestein , castrum Widhe , et utrumque castrum Windecke cum suis attinentiis* an sich gebracht habe. Der wald Osnikke war also auf beyden seiten des Rheins, wo noch jezt auf der rechten seite das hohe gewäld zwischen Bensburg und Siegberg, auch der name eines königsforsts im andenken, und auf der linken seite *der wildbann zwischen der Maas und dem Rhein*, desgleichen *das gelaid zwischen Köln und Berchheim , und zwischen Berchheim und Aachen* ein pfälzisches lehen der herzoge von Gülch ist (c).

O o 3

Nun

(y) *Schatenii annales Westphaliae* l. VIII p. 1005.

(z) *Actum Nussiae indictioe nona.*

(a) *Actum Coloniae xviii kal. Octobris: quod comes Adelbertus de Norvenich in silva quae dicitur Osninch usus quos jure habebant monachi de Bruwilre ad curtem sui Pirnam pertinentes . . infringere temptaverit.* Curtis Pirna ist das heutige Byr zwischen Berchheim und Düren, welches die lage des waldes Osninch entdecket. Hier war auch die graffschaft Norwenich.

(b) *Dat. Colonie xi kal. Febr.*

(c) In dem lehenbriefe vom *dienstag nach St. Remigiusstag 1394* heist es: *Item die kirchengifte von Marien zu Zulpich mit allen guten und hochgerich-*

Nun will ich zwar nicht sagen, daß die benannten lehnstücke und der wald Osmugi oder Osnikke einerley seyen. Ich beweise nur damit, daß in diesen ripuarischen gegenden mehrere königsforste gewesen sind, welche an unsere pfalzgrafen gekommen sind, und von ihnen wieder vergeben worden. Denn das gelait auf offenen strafen, und die einkünfte davon waren königliche rechte. Eben dieses ist von großen flüssen eine bekannte sache. Da es nun in der abrede des grafen Wilhelms von Gülch mit
 Num. IV. seines vatters bruder, grafen Walram, vom 21 Hornung 1237 (d) wegen bestimmung der rechte des comitis nemoris in ansehung der curiae in Comze unter andern heisset: *Comes nemoris tenetur curiis de Cumze de Aquis et de Duren amovere omnia offendicula in flumine quod dicitur Rure ab ortu ipsius fluminis usquedum defluit in Mosam quod possit impedire ascensum piscium in eodem flumine*: so ist dieses ein neuer beweis, daß der comitatus nemoris von der gnade der könige auf unsere pfalzgrafen gekommen ist, weil ihr vafall, der comes nemoris, über den ganzen Rurfluß, von der Eifel an bis in die Maase bey Rurmund, zu gebieten gehabt hat.

Es gibt uns diese vortreffliche urkunde einen genauern begriff sowohl von der lage, als auch von der verfassung des comitatus nemoris. Es wird also erlaubt seyn, sich dabey noch etwas aufzuhalten. Oben habe ich mir allein mit der lage von Mubach helfen müssen. Hier aber werden *Nidecken*, *curia de Cumze*, *curia Blense*, und *curia de Bothegebach* als zugehörungen des comitatus nemoris genannt, davon wenigstens Nidecken und
 Blense

gerichten. . vnd furt das wildpant zwischen Maze vnd Rine hohe vnd wyeder ober der erden vnd vnder der erden mit allen sinen begriffen vnd zugehörungen. . item die vogtze von Berghem mit der herlicheide vnd geleide zwischen Collen vnd Berchgem vnd zwischen Berchgem vnd Aychem dazu gehorende.

(d) *Actum apud monasterium S. Cornelii sabbato ante cathedram S. Petri,*

Blense in der schon erwähnten gegend zwischen Duren, St. Corneliusmünster und Monjoie liegen. Ja die erwähnung des waldes *Wyfferschied*, der gleichfalls dazu gehöret hat, führet mich auf den gedanken, das der comitatus nemoris bis gegen die äufferste höhe oder schneeschmelze gegangen haben müsse, wo die kölnische, trierische und lüttichische dioecesen wenden. In dieser gegend muß auch curia Cumzen gewesen seyn, weil hier ausdrücklich vorbehalten worden, das die waldbrüchten mit kölnischer, trierischer, oder auch mit lüttichischer münze bezahlt werden könnten.

Aus eben dieser vortrefflichen urkunde erhellet, das der comes nemoris einen magistrum foresti unter sich gehabt habe, der von ihm mit dem forstmeisteramte belehnet worden, und das diesem wieder viele forestarii sind beygeordnet gewesen. Die einzige curia de Comze war verbunden, dem comiti nemoris zwanzig forestarios mit eben so viel mansis, und vier servos forestariorum zu stellen. Sie zoge dagegen auch zwey theile von den forststrafen in ihrem bezirke, und der forstmeister nur den dritten. Die forestarii, welche seinem placito beygewohnet, erhielten zwölf denarios von einem jeden vadio oder pfändung.

Fand der comes nemoris für gut, sich seine rechte weisen zu lassen (placitare de iure nemoris), so mußte er es vierzehnen tage vorher in der kirche zu Cumze abkündigen lassen. Eine solche handlung hiesse *das holzdinc*, bey welchem alle forestarii ohne ausnahme erscheinen mußten. Und so mag es auch mit den andern curiis beschaffen gewesen seyn, die zu dem comitatu nemoris gehöret haben.

Thun wir noch einen blick auf andere königliche bannforste, so werden wir eine vollkommene gleichheit mit unserm comitatu nemoris finden. Ich erwähle darzu unter mehrern andern, welche in unserm rheinischen Franzien gelegen waren, den königlichen bannforst zum Dreieich bey Frankfurt, sodann den reichschirmwald bey Gelnhausen, oder den jetzt sogenannten
büdin-

büdingen wald. Dort waren die herren von Münzenberg (e), und nach ihnen die grafen von Hanau, hier aber die herren von Trimberg (f), und nach ihnen die grafen von Iffenburg die obersten reichsvögte und waldgrafen. Beyde hatten wieder ihre forstmeister, davon der vom Dreieiche in der burg Hagen (g), nun Hain zur Dreieichen, gewohnt, der vom gelnhaufer schirmswalde aber in dem geschlechte der Forstmeister von Gelnhausen noch jezt, wenigstens dem namen nach, sichtbar ist (h). In beyden forsten waren ihnen wieder forestarii beygegeben, welche, da sie mit sicheren wildhuben belehnt gewesen, auch *forsthubner* genannt worden, und mit dem forstmeister das jährliche forst- oder maygeding besetzen, und die wildbannsrevell schlichten mußten.

Von dem vogte oder von dem waldgrafen im Dreieiche wird in dem weisthume über dieses maygeding (i) insbesondere gefordert, *das er sal weren in den wassern die inne dem wildpanne gelegen sint spangezanwe (versperrungen) waden vnd die kyfelgarn vnd alle unrechte strikke vnd gezarwe damit man fahen mag wilt vnd vogele vnd fische.* Eben so, wie dem comiti nemoris eingebunden gewesen, die Rur von ihrem ursprunge an bis zu ihrem ausflusse in die Maas wegen der fischerey offen zu halten.

Aber

(e) In dem weisthume über das maygericht des wildbannes zum Dreieiche vom jahre 1338 in den urkunden zu *Buri behaupteten vorrechten der königlichen hainforsten* n. 3 p. 3 heist es: *Auch deilent sye das eyn faut von Mynzenberg diesen vorgenannten wildbanne von dem ryche tzu lehen hait vnd . . . darüber fall eyn forstmeister tzu Langen richten von dem Hain in den vier schirmen.*

(f) Lehenbrief des kaisers Ludwigs vom jahre 1328 am *St. Simon und St. Judentag* in *Senkenbergs selectis iur. et histor. t. II* p. 608. add. *Stiffer forst- und jagdhistorie der deutschen* c. VIII §. XII sq. p. 344 sq.

(g) *Stiffer* l. c. p. 340.

(h) *Ebenderselbige* p. 346 §. xv.

(i) *Beym Buri* l. c. p. 3.

Aber der unterschied war doch, das bey jenen kaiserlichen bannforsten in dem rheinischen Franzien das völlige eigenthum erst im vierzehnden oder funfzehnden jahrhunderte an die gräfflichen häufer von Hanau und Isenburg gekommen ist, der comitatus nemoris aber in dem ripuarischen Franzien wenigstens schon im zwölften jahrhunderte ein eigenthum der alten pfalzgrafen gewesen seyn muß, die ihn wahrscheinlicher weise allschon unter dem kaiser Otten III erhalten haben, der ein schwager von dem pfalzgrafen Ezzo gewesen war, und ihn nach dem zeugnisse des bischofs *Ditmars* (*k*) sehr reichlich mit königlichen gütern begabet hatte.

Ich weis daher nicht, wie der verstorbene kanzler von Ludewig dazugekommen, den herzog von Gülch wegen diesem comitatu nemoris für des heil. röm. reichs erz-jägermeister auszugeben. Denn also erkläre ich ihn, wenn er in seiner erläuterung der guldenen bulle (*l*) schreibet: *das erz-jägermeisteramt stehet dem beziz nach bey dem markgrafen von Meisen, den lehen und titeln nach bey Gülch.*

U R K U N D E N.

Nüm. I.

Lehenbrief des pfalzgrafen Heinrichs I bey rhein für den grafen Wilhelm IV von Gülch. Datum Auguste in castris 1209.

Henicus Dei gratia dux Saxonie comes Palatinus Rheni. Ex
Cum ratione nostre dignitatis vniuersis adesse teneamur. majori autographo
Pp tamen

(*k*) L. IV beym Leibniz t. I rer. Germ. p. 360: *Caesaris eiusdem (Ot- tens III) soror Mathild nomine Hermanni comitis Palatini filio Exoni nupsit, et hoc multis displicuit, sed quia id non valuit emendari legali- ter, tulit hoc unicus frater illius patienter dans ei quam plurima, ne vilesceret innata sibi a parentibus summis gloria.*

(*l*) T. I, p. 650.

tamen sollicitudine omnibus hiis in iure suo cauere uolumus & debemus quos propensiori obsequio & majori fidelitate nobis nouimus esse obligatos. Noscant igitur vniuersi successores nostri, quod nos dilecto fideli nostro, Wilhelmo comiti Juliacensi cuius magnam erga nos experti sumus beniuolenciam. *Comitatum de Molbach cum nemore* & uniuersis attinentiis. Item aduocatiam in Tulpeto cum iurisdictione superiori & suis attinentiis, nec non bona ibidem Palentz in Tulpeto & extra attinentia ecclesie beate Marie in Tulpeto, cum iure patronatus eiusdem ecclesie, que quidem bona nobilis vir Wilehelmus comes Juliacensis, auunculus supradicti comitis, a Palatino comite Conrado, & a nobis in feodo tenebat, integraliter & absque omni diminucione iure feodali concessimus habenda & perpetuo possidenda. Statuentes ne quisquam hominum, in bonis supradictis quicquam iuris sibi addicat & sepeditum comitem fidelem nostrum aut suos legitimos heredes in eisdem bonis grauare, aut quocunque modo perturbare vel impedire presumat. Quod qui fecerit, nouerit se regiam indignationem & nostram offensam incurrisse. Verum ad robur perpetuum hanc cartam conscribi fecimus, & nostro sigillo confirmari. Testes huius rei sunt, dilecti fideles nostri, comes de *Linigin*, comes de *Spanhem*, Johannes de *Muncler*, comes de *Saroponte*, Wernerus Dapifer de *Alcei*, Hartleuus miles, Wernerus Grecus, Rudolfus de *Alcei*, & alii quam plures. Datum Auguste in castris per manum, Johannis notarii nostri, anno Domini M. CC. IX. Indictione III.

Num. II.

Lehenbrief des pfalzgrafen Otten des erlauchten für den grafen Wilhelm V von Gülch. Dat. apud Frankenvorht xvi kal. Martis 1233.

Ex
autographo

Otto Dei gracia comes Palatinus Rheni dux Bawarie. Nouerint uniuersi quod nos dilectum nostrum uirum nobilem comitem Willehelmum de Gulich, feodo quod idem a patre nostro felicis
memo-

memorie duce Bawarie quondam tenebat respeximus & eidem concessimus sub hac forma dictus comes W. redditus xx marcarum de proprietate sua nobis resignavit & cum priore feodo illos redditus a nobis recepit. Datis autem cc marcis dicti redditus ad ipsum redeant absolute. Super horum autem effectu & robore fideiussores sunt. Prepositus Willehelmus aduocatus Aquisgranensis. Christianus pincerna de Nideke. Henricus Buuf. Garfilius milites de Gulich. Hec utique infra spatium unius anni effectum debent compleri. Bona autem prioris feodi specialiter nominatim & localiter sunt subscripta. Aduocata in Brische. aduocata in Vilegge. aduocata in Weslec. aduocata in Berchem. aduocata in Paphendorf. aduocata in Holwilre. aduocata in Munstere. aduocata in Greznich. aduocata in Vrorzhem. Bona in Zulpeche. quibus attinet ecclesia Ste Marie. aduocata in Dornich. Comitatus et ius nemoris. Bona uero pignoris sunt. allodium totum quod dictus comes W habet apud Flouerke. Huius facti testes sunt. comes Harmanus de *Dilingin*. Lodewicus pincerna de *Owa*. W junior dapifer de *Alceia*. Hertwicus de Hirtzberc. Bintrimo de Alceia. milites cum toto consilio nostro. Wilehelmus aduocatus Aquisgranensis. C. pincerna de Nideke cum toto consilio comitis antedicti. Ad huius facti robur & littere nostrum fecimus appendi sigillum. Datum apud Frankenvorht. Anno gracie M. CC. XXXIII. xvi kal. Martis.

Num. III.

Urkunde des erzbischofen Philipps von Köln über die vogtey des klostere Villich. Dat. Colonie IV idus Sept. 1182.

In nomine sancte & individue Trinitatis. Philippus diuina fauente clementia sancte Coloniensis ecclesie archiepiscopus omnibus Christi fidelibus in perpetuum. Justis pie viventibus pium assensum inclinare & favor religionis & ius naturale deposcit,

inde est quod ad omnium Christi fidelium tam futurorum quam presentium notitiam pervenire volumus. Qualiter cenobium a viro nobili Megingoz nomine eiusque venerabili coniuge Gerbirga in honorem Dei & beati Petri apostolorum principis in Vilike quondam institutum ab illustri domino Ottone tertio tunc Romanorum rege Augusto sanctionibus regiis & concessionibus quam plurimis est privilegiatum in quibus etiam hoc ab eodem glorioso rege statutum & firmatum est, quatenus eiusdem cœnobii congregatio, sicut abbatissam sic etiam advocatum eligendi liberam & absque vera contradictione habeat potestatem, & nullus alioquin iudex vel advocatus nisi abbatissa vel conventus predictæ ecclesie se inuitante causas tractandi vel aliqua iudicia exercendi occasione ad locum illius accedere presumat vel alicuius servitii exactione abbatissam vel conuentum eiusdem Villicensis cœnobii, aliquatenus gravare attemptet. Hac igitur sanctione, cum iam dictum cœnobium longo tempore fretum quiete gauderet, *quidam Albertus comes de Molbach* eandem advocatiam per electionem adeptus per aliquot annos prefatam ecclesiam in nullo iure suo turbavit, precedente vero tempore ad ipsam accessit ecclesiam & abbatissam conventum ac familiam insoliti ac prius inauditi servitii exactione multisque perturbationibus inquietare presumpsit. Quod cum per querimoniam Huteke tunc temporis abbatisse predecessor noster dominus Reynaldus sancte Colonienſis ecclesie archiepiscopus comperisset, visisque regalibus privilegiis sepedictæ Villicensis ecclesie iura cognovisset, abbatisse ne aliquod omnino servitium dicto advocato Alberto comiti de Molbach impenderet districte precepit & memoratam ecclesiam cum personis & rebus fecit concessa sibi libertate gaudere, ipsumque advocatum compescuit, ita ut eadem abbatissa Huteka vivente, ad locum illum nunquam accesserit, nec in aliquo illi gravis aut molestus extiterit, ipso autem defuncto *gener eius Wilhelmus comes Juliacensis cum uxore sua Aluerada* eandem fortiter advocatiam & sanctiones regias infringere & Elisabeth eo tempore abbatissam congregationem

nem quoque & familiam ejusdem Vilicensis ecclesie indebite gra-
uare & molestare non timuit, scabinos etiam illius ecclesie quod-
cunque predixit per sententiam sibi minis & terroribus adiudicari
coegit. Memorata quoque Elifabeth abbatissa illatis iniuriis ob-
vians ad presentiam nostram petitura iustitiam accessit & varias
tribulationes multasque molestias a prenominato Wilhelmo sibi &
ecclesie sue irrogatas lacrimabili nobis querimonia intimaui &
constanter contra comitem proposuit & privilegiis suis sufficienter
in presentia nostra probavit, quod ecclesia Vilicensis nullum de-
beret aduocatum habere, nisi quem abbatissa consilio sui conven-
tus eligeret. Nos vero debita sollicitudine indebitis grauamini-
bus sepe diste compatientes ecclesie diligenti studio & Priorum
sancte Coloniensis ecclesie ac aliorum nobilium & prudentum vi-
rorum consilio inuito inter partes ita composuimus, ut saluis sui
cœnobii priuilegiis Vilicensis abbatissa pro bono pacis advocato
suo quolibet anno tres marcas pro totius anni seruitio persoluat.
Si vero advocatus a prenominata Vilicensis ecclesie abbatissa pro
quacunque necessitate inuitatus ad ipsum locum accesserit, & si
tres marcas non acceperit. ipso anno pro suo seruitio ei benigne
seruiatur. Veruntamen semper in abbatissa sit arbitrio, advocato
suo vel semel in anno seruitium vel tres marcas exhibere. Si
quo autem anno seruitium ei siue tres marcas exhibuerit nullo
ei alio in toto illo anno seruitio teneatur. Ut igitur hec rata & in-
convulsa permaneant presentem inde paginam conscribi & sigilli
nostri munimine fecimus roborari, statuentes & subintermina-
tione horrendi anatematis inhibentes, ne quis contra hanc pagi-
nam nostram venire vel eam infringere vel ecclesiam Vilicensem
super hoc inquietare presumat. Si quis autem hoc ausu temera-
rio facere attemptauerit, ille omnipotentis Dei & beati Apostoli
sui Petri iram & indignationem incurrat & perpetuo anatematis
vinculo, nisi resipuerit, se nouerit innodatum. Testes huius rei
sunt Bruno in Colonia major prepositus. Adolphus major deca-
nus. Lotharius Bunnensis prepositus. Ulricus capellarius. Con-

radus sancti Seuerini prepositus. Gifelbertus sancti Andree prepositus. Theodericus sanctorum Apostolorum prepositus. Bruno prepositus ad gradus. Godefridus sancti Gereonis decanus. Geruafius sancti Kuniberti decanus. Theodericus sancte Marie ad gradus. Joannes choriepiscopus. Nobiles. Otto comes de *Gelren*. Theodericus comes de *Cleme*. Theodericus comes de *Hofstaden*. Otto de *Wickerode*. Arnoldus & Fridericus comites de *Altena*. Henricus & Euerhardus comites de *Seyne*. Wilhelmus comes de *Gulche*. Reynerus de *Vroetzbrech*. Ministeriales. Gerardus aduocatus Colonienfis. Gerardus Suar de Volmutsteine. Goswinus de Alftre. Hermannus Camerarius. Wilhelmus Scilline. Geradus Theft. & alii quamplures. Acta sunt hec anno Dominice incarnationis millesimo centesimo octuagesimo secundo. Indictione V Lucio papa III regnante Friderico Romanorum imperatore Augusto. anno regni eius xxxi. imperii vero eius xxviii. anno presulatus nostri xiii. feliciter. Amen. Datum Colonie quarto idus Septembris.

Num. IV.

Vergleich zwischen den grafen von Gülch Wilhelm und Waltram wegen bestimmung der rechte des comitis nemoris über die curiam v. Cumze dat. sabbato ante cathedr. S. Petri 1237.

Notum sit omnibus presentes literas inspecturis quod de iure nemoris de Cumze inter Wilhelmum comitem Juliacensem & dominum Walleramum eius avunculum talis compositio intercessit, quod comes & omnes commorantes in *Nidekin* habebunt usum incidendi ligna de iure, sicut hactenus inciderunt in nemore causa comburendi & causa ædificii sui apud *Nidekin*, sed nullis licebit ligna incidere ibidem vendendi causa vel alias deducendi quam apud *Nidekin*. Quod si quis fecerit & dominus Waleramus & comes prædictus habebunt exinde ab illo tale ius quale dictaverit sententia forestariorum de Cumze. Præterea ista sunt iura quæ

comes

comes praeditus, *comes nemoris* habet in curia de Comze, que etiam omnia iura *magister foresti* ab eo comite tenet in feodo. Omnia pignora que vulgo dicuntur *Pande*, que forestarii curie predictae in nemore aquis campis vel aliis bonis ad dictam curiam spectantibus pro foresto vel infractione banni acceperint magistro foresti sunt tradenda, que magister foresti curie praedictae assignabit, & in eadem curia dictus magister foresti de eisdem *vadiis* cum forestariis placitabit, & de omni lucro ibidem adepto curia duas partes habebit, foresti vero magister tertiam retinebit, de quolibet autem vadio secundum sententiam forestariorum solventur LX solidi *trium monetarum Coloniensis scilicet, Leodiensis et Trevirensis*, nisi de gratia aliquid fuerit indultum & forestariis solventur XX denarii de quolibet vadio. Curia de Comze tenetur comiti nemoris dare *xx forestarios cum totidem mansis* & IIII forestariorum servos. de omni infractione banni habet curia predicta duas partes, comes nemoris tertiam, quam magister foresti ab eo tenet in feodo. Temporibus autem *Henrici ducis de Lymberg*, & antiqui comitis *Wilhelmi* ordinatum fuit inter ipsos ut curia de Cumze singulis annis solveret tres marcas pro eo quod homines eiusdem curie non grauarentur de banni infractione in forestis, quoniam eisdem hominibus nimis erat gravis infractio banniforestorum & exactio de eadem infractione proveniens, & hec ordinatio stabiliter perpetuo manebit. Insuper quando comiti nemoris placuerit in ecclesia de Cumze faciet denunciari & assignari infra bannum suum locum & diem quatuordecim dies antequam velit placitare de iure nemoris, quod vulgo dicitur *Holzding*, & illuc venire debent omnes forestarii, nec hoc poterunt contradicere. Praeterea talis ordinatio facta fuit inter ducem Waleramum & patrem *sepedicti comitis Juliacensis*, quod nemus illud, quod dicitur *Wysserscheit* spectabit *ad inferiorem sylvam* & hoc ratum manet. Curia de *Blense* debet dare forestarium unum & mansum unum comiti nemoris. In curia de *Botehgenbach* habebit magister foresti tria placita singulis annis cum hominibus ad eandem curiam

riam spectantibus, & hoc secundum *sententiam forestariorum*. In eadem curia ius est comitis nemoris, quod ex ista parte aquæ, que dicitur Walcke habebit annuatim unum denarium Colonienfem in qualibet domo, & ex altera de qualibet unum denarium Metensem & de infractione banni etiam partem. Et hæc omnia magister foresti ab eo habet in feodo, salvo super omnia iure comitis, quod magister foresti eidem perfolvere tenetur. Comes vero nemoris tenetur curiis de Cumze, de Aquis & de Duren *amovere omnia offendicula in flumine quod dicitur Rure ab ortu ipsius fluminis usque dum defluit in Mosam, quod possit impedire ascensum piscium in eodem flumine*. Præter hæc omnia comes nemoris habebit quicquid forestarii de Cumze in banno suo sibi sententiant. Ad perpetuum autem huius rei robur & certitudinem ego Walleramus de *Lymburg* præfens scriptum Florencii venerabilis abbatis Indensis sigillo & meo feci communiri. Huic autem ordinationi intererant memoratus dominus abbas & vir nobilis Philippus de *Wildenberg* & Wilhelmus de *Frenze*. Henricus de *Duna*, Wilhelmus *advocatus aquensis*, Wernerus de *Wiswilre*, *Gerardus Melcop foresti magister*, Amilius d'ouue. Joannes filius suus, Winricus de *Kenzwilre*, Christianus *Pincerna*. Godefridus *Marfcalcus*, *Tilmanus de Juliaco*, *Tilmanus frater comitis*, Arnoldus de *Bynzwelt* & alii plures honesti tam clerici quam laici. Actum apud monasterium sancti Cornelii anno Dominicæ incarnationis MCC tricesimo septimo sabbato ante cathedram sancti Petri.

DISSERTATIO

de Guilielmo VII Juliaci comite, marchione, duce.

Auctor

JO. DANIEL SCHOEPFLINUS.

GUILIELMUS VII intra vicennium Juliaci comes, marchio, dux, duos apud imperatores gratia potens, regi Galliae gratus, regis Angliae delictum, Germaniae decus, patriae suae pater; cumulatus virtutibus., maximorum negotiorum per triginta sex annos moderator, nondum invenit vitae suae scriptorem. Delineaturus sum illam brevi penicillo, Juliacensibus tabulis & actis Anglicanis probe munitus; excitaturus alios, uberius & copiosius ut eam describant.

Guilielmus hic, Gerhardi IV comitis Juliacensis & Elifabethae Brabantinae (m) filius, patri circa an. 1327 successit (n). De matris hereditate, divisa cum sororibus an. 1305, Mariae, reginae Franciae, ipsarum amicitiae, instrumentum Gallicum infra producimus. Annus nativitatis incertus. Heroica indoles, heroica educatio, pater virtutibus suis & exemplo praelucens, mater ex regia Francorum stirpe progenita filium, ad magna natum, talem reddiderunt, qualis deinceps inter optimates Europae per septem lustra comparuit. Accessit matrimonium felix cum Jo-

Diplom.
num. I

Q q

hanna

(m) Elifabetha haec filia erat Godefridi Brabantini, fratris Henrici ducis. Elifabethae soror, Maria, Guilielmo fratri & decessori Gerardi comitis nupsit. *Butkens trophées de Brabant* p. 576. sq.

(n) *Henninges in theatro geneal.* monarch. IV, P. II, p. 380, & *Rittershusius in genealogiis*, tab. ducum Juliac. Gerhardum IV an. 1325 mortuura scribunt, quos sequitur *Lucae Fürstensaal* p. 1228. Biennio serius mortem ejus ponit *Bucelinus Germ. stemmatogr.* p. 395. *Butkens trophées de Brabant* p. 578 post 1326, sed ante 1329 obiisse scribit Gerardum.

hanna Batavica (o), Guilielmi III comitis filia, quo Ludovici imperatoris & Eduardi III Angliæ regis factus affinis, ad intimiorem eorum amicitiam sibi viam paravit (p). His naturæ & fortunæ dotibus instructus, cæsaris aulam Guilielmus adivit. Solum tum occupaverat Ludovicus IV, cujus electioni an. 1314 Francofurti (q), coronationi an. 1327 interfuit Romæ; fidus ejus & constans apud Italos per triennium comes.

In Germaniam redux Guilielmus an. 1332 suscepto Avenionem itinere pro Walramo fratre Coloniensem archiepiscopatum a Johanne XXII pontifice impetravit (r), & anno sequente cum Walramo hoc & Balduino Trevirensium archiepiscopo aliisque potentioribus pacis publicæ fœdus ad debellandos latrones prædonesque contraxit (s).

Eodem tempore Guilielmus cum Walramo fratre Ludovici, Flandriæ comitis, partibus adversus Brabantum accessit. Extant literæ Ludovici, quibus indemnem præstiturum se promisit Guilielmum, si Elisabethæ matris ejus bona, in Brabantia ducatu sita, occasione belli suscipiendi detrimenti quid ceperint (t). Pax inter principes hos an. 1333 Philippi Gallia regis arbitrio restituta est.

Con-

-
- (o) Johanna hæc, Guilielmi nostri conjux, an. 1330 de partu suo Philippam Angliæ reginam per nuncios reddidit certiozem. Eduardus III itineris expensas nunciis præstari jussit literis, in quibus Johannam *sorem suam carissimam* vocat. *Rymer act. Anglic.* T. II P. III p. 47.
- (p) Jam an. 1330 Eduardus annuam nongentarum marcarum pensionem Guilielmo concessit. Idem tom. II Part. III p. 52.
- (q) *Gesta Balduini* lib. III, cap. I, in *Baluzii Miscell.* T. I p. 135.
- (r) *Levoldi a Northof catalogus archiep. Colonienfium* in *Meibomii scriptoribus rer. German.* tom. II, pag. 10. *Schatenii annal. Paderboru.* Part. II, p. 274. *Gallia christiana* Tom. III p. 698.
- (s) *Schatenius* loco alleg. p. 275. *Browerus annal. Trevir.* tom. II, p. 208.
- (t) Literas has exhibet *Pontanus hist. Geldr.* L. VII p. 217.

Concordia inter Coloniensem & Juliacensem fratres non fuit diuturna. Guilielmus animum a Walramo avertit, quod jura ecclesiæ suæ propugnarat ardentius & castrum quoddam (u) in Coloniensis provinciæ tutelam, fratre reluctantem, construxerat (x). Walramus denique Carolum IV contra Ludovicum Bav. quum coronasset cæsarem, pulsus archiepiscopatu fugit Lutetiam, ubi animi mœrore decessit. Guilielmus noster mira constantia & fide profecutus est imp. Ludovicum, a Papa diris devotum; licet ex proceribus Teutonicis plures Walrami exemplo pontificis partes sequerentur.

Merita ejus remuneraturus cæsar, municipia quædam at- Marchio
que ditones in agro Juliacensi, quæ ad imperium spectabant, pignoris lege illi concessit (y) & in comitiis Spirensibus an. 1336 ex comite *marchionem* principem creavit; Juliacum in marchionatum erexit. Epocham erectionis veram hucusque ignoravit historia, cæsareum quod latebat diploma. Trithemius (z), Cuspinianus (a), Erichius (b), Tolnerus (c), ad an. 1339 rem referunt, adeoque peccant metachronismo. Pontanus (d) decennii anachronismo peccavit. Tabularii Juliacensis diploma, quod Diplom.
num. II
primus produco, quodque in castris apud Landaviam scriptum est, annum 1336 designat. Durantibus comitiis castra ibi posuerat
Qq 2 rat

(u) *Lechenich*, caput præfecturæ peculiaris in Coloniensi ditione.

(x) *Petrus Merfaeus Cratepolius* in *catalogo electorum ecclesiæ*. pag. 1328. *Magnum chron. Belg.* in *Pistorii scriptor. rer. Germ.* T. III p. 323.

(y) Literæ Ludovici imp. in castris ad Scardingam d. 16 Aug. 1336 scriptæ extant apud *Pontanum hist. Gely.* L. VII. pag. 223.

(z) *Chron. Hirsaug.* ad an. 1336.

(a) *Chron.* part. 2.

(b) *Chron. Juliac.* fol. 290.

(c) Not. ad codicem diplom. *historiæ Palat.* p. 70.

(d) *Historiæ Geldriæ.* pag. 212.

rat cæsar. Guilielmi promotionem electores triennio post suo quoque approbarunt consensu. Consensus hic Trithemium ceterosque seduxit, triennii ut errore peccarent. Diploma novi marchionis origines ex regia stirpe, virtutes & merita multis laudibus extollit.

Jura nova

Marchiæ novæ nova datur prærogativa, ut in actibus solemnibus curiæ, in creatione & infeodatione principum, quum regalibus vel imperialibus insignibus Aquisgrani, Mediolani, Romæ cæsar ornatus comparet, regale vel imperiale marchio ei præferat sceptrum. Privilegium ad successores extensum (e). De jure hoc præferendi sceptrum lis brevi post cum Brandenburgico exorta & transactione an. 1349 ita composita est, ut in solenni coronatione regis Romanorum Brandenburgicus, in conferendis feudis regalibus Juliacenſis sceptrum præferret (f). Præterea marchioni novo cæsar IV officiales hereditarios, dapiferum, mareschallum, pincernam, camerarium, assignat, ex illustrioribus novæ marchiæ familiis, Aldenhoviis, Birgeliis, Froizheimis, Pomeriis prognatos. Superadditum jus cudendæ monetæ. Ex domaniis imperii in feudum hereditarium Guilielmo data est silva, quæ a monasterio S. Cornelii prope Aquisgranum usque ad castrum *Monjoye* extenditur (g).

Comitia Spirensia, in quibus diploma hoc Guilielmo datum est, indixerat cæsar, ut pacem cum Benedicto XII papa, toties frustra tentatam, iniret. Missi sunt Avenionem Ulricus, Curienſis episcopus, Gerlacus Nassoviæ comes. Pontifex ad pacem se

often-

(e) Struvius in *corpore juris publ. German.* cap. IX §. 29 scripsit, Guilielmum nostrum in coronatione Caroli IV an. 1349 jus sceptri gerendi affectasse, quia Aquisgranum, coronationis locus, in ipsius clientela fuerit. At Aquisgranensis præfectura non nisi undecim post annos ei fuit oppignorata, uti videbimus.

(f) *Henricus Rebdorf* in *annal.* ad an. 1349.

(g) Cæsar diplomate suo silvam *Reichswald* appellat.

ostendit proclivem, at Philippus Valefius, Gallizæ rex, eam impedivit occulte (h). Hunc sibi ut conciliaret cæsar, Guilielmum nostrum marchionem Frisinga Lutetiam misit, ipsius & imperii nomine cum eo percussurum foedus. Percussum est apud Luparam prope Parisios die 23 Decembris 1336. Rex illud suo sigillo firmavit (i), cæsar die 1 Febr. 1337 Norimbergæ roboravit.

Eodem tempore Gallos inter & Anglos gliscabant diffidia, in diuturnum & sanguinolentum mox eruptura bellum, Eduardus III juvenis, fervidi animi princeps, victor Scotorum (k) jura sua tum cœpit urgere, quæ in Gallizæ regnum se habere crediderat; eaque super re frequentes ad Benedictum XII scripserat epistolas. Gallus ad ineundum cum cæsare foedus eo proclivior fuerat, quod foedus ejus cum Anglo se impediturum, imperator faciliorem cum papa reconciliationem speraverat, rex Gallizæ si eam conciliaffet. Post foedus confectum Rupertus Palatinus comes & Guilielmus noster missi sunt Avenionem. Invenerunt papam non alienum a pace. Sed cardinales Galli impulerunt eum, ut legatos cum repulsa dimitteret. Philippus Valefius enim post foedus cum cæsare percussum non amicior factus, quod noluit, simulavit se velle, papa quod voluit, simulavit se nolle (l).

Acta Anglic.

Qq 3

Cæsar

(h) *Albertus Argent.* pag. 127.

(i) Extat foedus hoc apud *Leibnit. cod. juris gent. dipl.* part. I, p. 147, quod eo memorabilius, quum Guilielmus in eo jam vocatur *Marchio*.

(k) Expeditioni Scoticæ Eduardi una cum militibus suis an. 1335 Guilielmus interfuit. Sumtus expeditionis illi præbuit Eduardus & redeunti larga dona obtulit. *Rymer* tom. 2, part. 3, p. 129, 135, 138, 140, 147.

(l) *Rebdorf* ad an. 1337. Anonymus in tertia vita Benedicti XII papæ apud *Baluzium* T. I pag. 224, Guilielmum nostrum Juliacensem vocat *Conradum*. Eundem errorem commisit *Bzovius*.

Cæsar delufum se fentiens, tandem ad Angli se applicuit partes (m), qui bellum contra Gallos tum serio parabat.

Eum in finem Eduardus III Antverpiæ & Lovanii constituerat sedem, Belgicos proceres ut in suas partes pertraheret, illisque comitatus bellum Gallix regi ex Belgio inferret. Guilielmo nostro id datum negotii, ut in foedus regis & societatem armorum, quoscunque posset, ex proceribus pelliceret (n). Brabantus, Hannonius, Geldrus, Artesius, Flandrix civitates, Artevellii, cerévifiarii Gandavenfes, persuasione ad rebellionem contra comitem suum, Gallix vafallum, concitatae Eduardo promiferant opem; omnia se facturos professi, si contentiat cæsar (o).

Tum vero Britannus arctiori foedere Guilielmum nostrum sibi devinxit, & annuos mille quadringentarum librarum Anglicarum redditus illi promisit, si bona materna a Gallis fisco fuerint addicta (p). Bona hæc in Biturigibus potissimum sita, Virfionensi dynastia aliisque ditionibus constabant, quæ Johanna Virfionensis (q), Guilielmi avia, ad Brabantinos, & per filiam Elisabetham ad Juliacenses transfulerat (r). Guilielmum paulo post
Eduar-

(m) *Walsingham in ypodigmate Neuftrias* pag. 512 jam an. 1336 inter Ludovicum Bavarum & Eduardum coaluisse foedus perhibet.

(n) *Rymer* tom. 2 part. 3 p. 157.

(o) *Froissart* vol. I, cap. 33 & 36.

(p) *Rymer* tom. 2 part. 3, p. 170, 179. Publicatio illa bonorum paulo post locum habuit. Unde Eduardus 3 Angliæ rex an. 1366 Guilielmo, Guilielmi nostri filio, annuas mille quadragintas sterling. libras in compensationem bonorum avix attribuit. *Rymer* tom. 3 part. 2 p. 112.

(q) *Jeanne dame de Vierzon en Berry, de Mesieres en Brenne, de Liurays & autres belles terres.* Johanna hæc filia unica fuerat & heres Hervei domini Virfionensis postremi. *Anselme histoire genealogique* tom. 2 p. 794.

(r) *Butkens trophées de Brabant* pag. 577.

Eduardus ad cæsarem misit legatum, atque ex Britannica nobilitate plures legationis socios illi adjunxit.

Britannus quod petebat, Guilielmus obtinuit, redux circa kal. Novembres (s). Obtinuit fœdus, ineundum inter cæsarem & regem præsentis, quod an. 1338 evenit (t). Ex comitiis Francofurti Confluentiam (u) se contulit cæsar mense Septembri, Eduardum excepturus venientem ex Belgio. Plerique procerum, archiepiscopi tres, episcopi sex, duces quatuor, comites 37, milites 17000, focii fuerunt itineris. In conventu hoc imperii vicarius per Galliam Belgicam constitutus est Eduardus (x). Confluentia cæsar cum Eduardo descendit Coloniam (y), ubi in ecclesia majore fœdus septennale jurejurando firmatum est. Agebatur de mutuo auxilio adversus Gallum præstando. Cæsar Belgis injunxit, ut præsto essent Eduardo, imperii vicario, quotiescunque eos ad expeditionem adversus Gallos evocaverit (z). Cæsari quater centum millia florenorum majorum promissa magnamque partem præsentis soluta sunt (a). Eduardus, imperii

rii

(s) *Froissartus* cap. 33 ait: „Le marquis de Juliers & sa compaignie trou-
verent l'empereur à Florebech. Adde cap. 35.

(t) *Rymer* T. II P. 3 p. 191 & T. II P. 4 p. 26. *Froissart* vol. I cap. 33.

(u) Extat charta Eduardi data Confluentiæ 6 Sept. ap. *Rymer* loco alleg. pag. 35.

(x) *Albertus Argent.* ad an. 1336 scribit, cæsarem & Eduardum in villa *Rens* convenisse. Factum id esse Francofurti, scriptores anonymi vitæ Benedicti XII apud *Baluzium* in *vitis pap. Avenion.* T. I p. 201, 228 tradunt. Eduardus in literis ad comitem Hannoniæ an. 1339 scriptis se vocat: *Vicaire de S. Empire de Rome* ap. *Rymer* T. II P. 4 pag. 50, *Froissart* l. c.

(y) Coloniensis, non Confluentini, conventus meminit *Walsinghamus* in *ypodigmate Neustriæ* p. 513.

(z) *Knyghton de eventibus Angliæ inter Twysdeni scriptores* p. 2571 sq. *Pontanus hist. Gelricæ* lib. VII pag. 225.

(a) *Rebdorf* ad an. 1339.

rii vicarius, Guilielmum nostrum marchionem, Johannem Brabantiae ducem, ut & Hannoniae, Hollandiae, Selandiae comites ipsius jus in Franciae regnum profequi iussit; eosdem per totum hoc regnum *locumtenentes*, capitaneos & vicarios generales constituens (b). Superfunt literae, quibus Guilielmo, pro opera & studio impensis, speciatim gratias agit Eduardus (c). Sunt & aliae, quibus eundem Guilielmum ad pacem cum Philippo Valisio ineundam eodem anno nominavit legatum (d); sed ruptis paulo post tractatibus, Anglus revocavit mandatum (e).

Sed & mille librae Britannicae ei quotannis sunt assignatae. Assignatae praeterea singulis diebus, quibus in Germania negotia pro Anglo geret, octo librae, non comprehensis extraordinariis impensis, quas pro arbitrio marchionis se persoluturum Eduardus promisit.

Syngrapha haec duo Antverpiae dedit Eduardus an. 1339 die 28 Novembris (f), praesente Guilielmo marchione. Decimo post die (8 Decemb.) in eadem urbe rex nova beneficia addidit, marchio damna, in Gallicis expeditionibus accepta, cum ipsi exposuisset (g).

In chartis his Anglus marchionem appellat: *Noble prince, Williame markis de Fulers, nostre chier amé et féal frere, pur l'amur et la grant affection et faveur, qu'il nous porte*. Impositae tum Wilhelmo partes, ut de gravissimis rebus coram ageret cum Ludo-

(b) *Rymer* T. II P. 3 p. 182. Notat Albertus Argent. caesarem scripssisse ad Gallum, ut a terris ab imperio pendentibus abstineat, quod feuda illa non recognoverit, addens recognita fuisse ab Eduardo.

(c) *Rymer* ibid. pag. 17.

(d) *Ibid.* pag. 24.

(e) *Ibid.* pag. 28.

(f) Extant apud *Rymerum* T. II Part. 4 pag. 57.

(g) *Ibid.* pag. 58.

Ludovico imp. & responsum ejus in Angliam ad regem deferret. Præmio laborum promissa *Comitis Angliæ* dignitas, quæ cum certis redditibus in heredes transfret.

Accessit anno sequenti *Angliæ Paris & Comitis Cantabrigiæ* honor cum mille libratis terræ (*h*), tumque inducias inter Eduardum & Philippum Valesium Guilielmus conciliavit, firmavit (*i*). De continuandis his induciis cum Valesio tractandi potestatem ei deinceps largitus est Eduardus (*k*), ac vicecomiti Cantabrigiæ injuxit, ut Guilielmo nostro, Cantabrigiæ comiti, de redditibus comitatus viginti libras annuatim exfolveret (*l*).

Illustre hoc Guilielmi quinquennium nos docent Britannorum annales & acta, in quibus memoria ejus florebit ad posteros. Ludovicus cæsar vicariatum imperii Eduardo regi commissum quum a. 1341 aboluisset (*m*), Guilielmus tamen affini suo constanter adhæsit. Nam quadriennio post cum aliis Angliæ proceribus ad Ludovicum cæsarem profectus est, ut de novo foedere cum ipso conveniret (*n*); uti mox cum Galliæ rege ejusdem Eduardi regis nomine iterum tractavit (*o*). An. 1347 Rainaldo III Gelriæ duci ætate minori tutorem præfecit &

Rr

sum-

(*h*) *Rymer* T. II. P. IV, pag. 74. & tom. III, P. I. pag. 88. Comitis dignitas apud Anglos tum viguit. Eduardus III titulum *ducis* in regno suo introduxit, quum filium suum primogenitum Eduardum creasset Cornvallæ vel Cronubiæ ducem, per fertum, annulum & virgam auream. Primum hoc *ducis* medio ævo apud Anglos exemplum. Vid. *Camdenus* in *Britannia*, pag. 118, *Spelmannus* in *glossario* pag. 192. *Seldenus* de *titulis honorum* exhibet diploma creationis pag. 506.

(*i*) *Rymer* pag. 83.

(*k*) An. 1341. *Ibid.* pag. 100.

(*l*) *Ibidem* pag. 111.

(*m*) *Rymer* T. II. P. 4, pag. 104. *Walsinghamus hist. Angliæ* pag. 160

(*n*) *Ibidem* pag. 190.

(*o*) An. 1346. *Ibidem* pag. 206.

summo id Eduardus cum studio egit, ut Elisabetham, marchionis filiam, conjugem duceret Rainaldus, repudiata Maria Brabantina, cum qua plures ante annos sponsalia contraxerat. Eduardus rex & Guilielmus marchio indemnem se præstituros esse Rainaldum professi sunt, si ob rupta sponsalia vim intulerit Brabentinus. Sed in alia omnia discessit Rainaldus; qui spreta Juliacensi, cum Maria Brabantina matrimonium complevit (p). Ludovicus imperator his ipsis temporibus diem supremum obiit. Succedit Carolus IV gloriæ & dignitatis Guilielmi strenuus pariter novusque promotor.

Caroli IV
imp. beneficia

Vetus Bataviæ, Zelandiæ, Frisiæ & Hannoniæ comitum profapia a. 1345 interiit. Postremi comitis soror, Margaretha, Ludovici imp. uxor, comitatus hos transtulit ad Bavaricam domum. Quartam tamen eorum partem uxoris suæ nomine Guilielmus a Carolo IV in feudum obtinuit. Literæ investituræ datæ sunt Moguntiæ an. 1348 (q). Infelix hic ille annus est, quo Juliacum oppidum gravi terræ motu subversum est (r), & ipse Guilielmus custodiæ mancipatus a filio Gerardo; Balduini Trevirensis aliorumque procerum ope libertatem mox recuperaturus (s).

Cæsar mox consiliarium intimioris sui consilii ipsum creavit, addito singulari privilegio, ut simili vestitu quotidie uteretur

(p) *Pontanus hist. Gelricæ* Lib. VII, pag. 257. *Rymer T. III. Part. I,* pag. 10.

(q) Eodem anno Balduinus Trevirensis archiep. castrum *Wermich* in Juliacensi ditione cœmit atque Wilhelmo nostro in feudum perpetuum contulit. *Gesta Balduini* in *Baluz. miscel.* T. I, p. 154. De præfectura Aquensi, Kaiserswerda, aliisque imperii pignoribus, a Carolo IV acceptis, vid. *Teschenmacher annal. Cliviae, Jul. Mont.* pag. 398.

(r) *Magnum chronicon Belgicum* pag. 328.

(s) *Gesta Balduini* lib. III, cap. 9. Auctor horum gestorum captivitatem Guilielmi marchionis in annum 1348 refert. *Pontanus hist. Gelricæ* annum 1360 indicat; at Balduinus, cujus interventu libertatem recepisse scribitur Guilielmus, jam a. 1354 e vivis excessit; unde præferenda est anonymi narratio.

retur, quo utitur cæsar; promissa porro investitura primi, quod vacaturum sit ubicunque, feudi cæsarei, Austria, Bavaria, Misnia, Brandeburgico marchionatu, Saxonia & Tirolis exceptis. Chartam hanc Carolus dedit Agrippinæ Colonix an. 1349, d. x Febr. Diplom.
num. VI

Tot beneficiis colophonem denique imposuit cæsar, *Ducem* Dux quum creasset Guilielmum in iisdem comitiis Metensibus an. 1357, in quibus Auream Bullam imperii publicavit. Ita Trithemius (t). Diploma cæsareum hujus rei deperditum, nobis saltem inquirentibus nullibi proditum est. Anno sequenti literæ Ruperto seniori, electori Palatino datæ Trajecti ad Mosam, quibus Wilhelmus declarat, quod licet Carolus imp. ipsum „ tunc „ marchionem Juliacensem, ad altioris principatus gradum, „ videlicet ducem & principem Juliacensem, provexerit gratiose, „ ac dominatum in Falckenberg in verum comitatum de novo... „ converterit... prout hæc & alia in literis imperialibus super „ eo .. traditis plenius sunt expressa, „ sua hac sublimatione nihil decessurum esse vinculo feudali, quo Palatinis electoribus fuerit atque manere velit cum suis successoribus adstrictus (u). Idem Rupertus senior cum suo ex Adolpho fratre nepote, Ruperto II, comitatum Nuvenariensem Wilhelmo nostro contulerat in feudum an. 1343, augmentum insignis beneficiorum veterum, quæ Juliacenses Palatinis accepta referebant & adhuc referunt (x).

Obiit Guilielmus VII an. 1361, princeps cum majores suos Moss tum successores longe præcellens virtutibus. Trithemius (y) eum ita

Rr 2

de-

(t) *Chron. Hirsaug.* ad an. 1356. Aventinus, Trithemii coætaneus, lib. VII *annal. Bojor.* cap. 18 epocham marchix cum ducali confundit.

(u) Literæ hæc in codice diplom. *Teschenmacheri annal.* num. 144.

(x) Instrumentum Rupertinum in calce hujus dissertationis exhibetur ex autographo, num. V.

(y) *Chron. Hirsaug.* ad an. 1339. Guilielmi elogium extat quoque in literis Eduardi III regis ad Guilielmum filium datis an. 1366, apud *Rymer* T. III, P. II, pag. 112.

describit: „ In marchionem sublimatus fuit propter merita & „ fidem, quibus & imperatori gratus & cunctis principibus habebatur honore dignus. Erat enim vir prudens, justus & pius, „ domi consilio circumspectus & in rebus bellicis longo exercitio expertus.

Guilielmi uxor fuit Johanna, Guilielmi III Hollandiæ comitis filia, cujus foror Philippa Eduardo III regi Angliæ nupsit; altera Margaretha Ludovici Bavari imp. fuit uxor. Mater earum fuerat Johanna, Philippi Valesii, regis Galliarum foror. Affinitates hæc prosperos Guilielmi nostri successus multum promoverunt. Filios habuit tres, Gerardum, Guilielmum atque Reinoldum, & filiam Johannam. Gerardus atque Guilielmus in aulam Anglicam anno 1351 iter instituerunt. In literis, quibus securitatem itineris rex Angliæ præstitit, Gerardus vocatur *marchionis Juliacensis primogenitus, comes de Mountz & de Ravensberg* (z). Enimvero Gerardus conjugem duxerat Margaretham, Bergensis & Ravensbergenfis comitatum heredem, ex qua filium suscepit Guilielmum, qui primus Bergensium dux a Wenceslao imp. creatus est. Juliacensis autem ducatus post obitum Guilielmi VII, qui filio natu majori Gerardo fuerat superstes (a), in filium postgenitum Guilielmum transiit, post sexaginta demum annos ad Bergenses duces, Gerardi sobolem, rediturus (b).

A P-

(z) *Rymer* T. III. part. I, pag. 66. Gerardus hic an. 1345 subscripsit literis, quibus Guilielmus pater marchio Juliacensis castrum Lutzheim Johanni de Vorst in beneficium concessit. *Gudeni cod. diplom.* T. II, pag. 1100.

(a) Gerardus anno 1360 in singulari certamine perit, ab Arnulpho Blanckenheimensi dynasta cæsus *Butkens Trophées de Brabant* pag. 584.

(b) Gerardi nepos, Adolphus, Bergensis dux, Guilielmi VIII Juliacensis filio Rainaldo in ducatu Juliacensi successit an. 1423.

APPENDIX DIPLOMATICA.

I.

*Maria Brabantina, Philippi III Audacis, Galliae regis, vidua,
Godefridi Brabantini fratris hereditatem inter filias ejus
dividit an. MCCCIV.*

MARIE par la grace de Dieu royne de France. A tous ceus qui orront & verront ces presentes lettres salut. Sachent tuit, que en partage & en la diuision des successions nostre treschier frere Monsieur GODEFFROY de *Brabant* iadis seigneur d'*Arscot*, & JEHAN de *Brabant* son filz jadis seigneur de *Virson*, faite ordenee & prononcee par nous entre MARIE Contesse de *Julers*, YSABEL fame GIRART de *Julers*, AALIS fame JEHAN de *Harécourt*, & BLANCHE fame BERTAUT de *Malines* filles & hoirs du dit Monf. Godefroy, & suers & hoirs du dit Jehan de Brabant, les queles ou l'auctorité de leur mariz, & leur mariz meismes sen estoient mis de haut & de bas en nous. Quant au deniers que le dit Monf. Godefroy prenoit par an au *Louure* sur nostre seigneur le roy deismes pronunciames & ordenamas que les diz deniers se partiront entre elles chief a chief. Item que la dite Marie Contesse de *Julers* aura la terre de *saint Truc* tout enterinement sans ce que ses dites foeurs ne leurs mariz, ne leurs hoirs, ne ceus qui cause auront de eus ou de aucun de eus y puissent ne ne doiuent auoir ou demander partie a heritage ou a vie, & aussi li demourront enterinement les trois cens liures de rente que Monf. Godefroy auoit sur le conte de *Hennaut*, gicele maniere que la charge de fiscenz & cinquante liures, que Henry de *Serruc* cheualier prent a sa vie sur les deniers de rente que le dit Monf. Godefroy auoit au *Louure* a *Paris*, cherra sur la dite Marie Contesse de *Julers* tant comme la partie de la dite rente se estent, & du remanant elle deliurera ses autres partoniers. Item ordenames

Rr 3

que

que pour la refon du chastel de *Mazieres* & de un fix qui estoient deu a la dite Marie contesse de Julers pour refon de amneeſte, vint & cinc liures que Yſabel fame Girart de Julers deuoit prendre ſur ſa partie des deniers du Loure pour refon de la monnoie de *Virſon* ſi comme ci deſſor eſt dit li demourront. Item ordenames que le droit & le proufit de faire la monnoie a *Virſon* demourra à la dite Marie Contesse de Julers enterinement, & pour refon de ce chascune de ſes fuers prendra chascun an vint & cinc liures tor, ſur ſa portion des deniers quelle prent au Loure a Paris, exceptée la part que la fame au dit Girart de Julers y deuoit prendre, la quelle partie pour le chastel & le fix de *Mazieres* demourront a la dite Marie contesse de Julers ſi comme deſſus eſt dit. Item ordenames que la dite Yſabel fame Girart de Julers aura les vint & cinc liures que *Blanche* fame *Bertaut* de *Malines* deuoit prendre au Loure pour la refon de la monnoie de *Virſon*. Item ordenames que *Marguerite* fille iadis dit dit *Monf. Godefroy* ſeur de *Legliſe de Lonchamp* aura & tentra cent liures de rente que le dit *Monf. Godefroy* li donna a ſa vie, & auecques ce ordenames, que *Jehanne* ſa fuer fille au dit *Monf. Godefroy* aura trois cens liure de terre pour refon de ſa partie des dites auenes & eſcheoites, les queles cent liures dune part & trois cens dautre les dites *Marguerite* & *Jehanne* tendront toute leur vie & les prendront tous les ans des deniers du Loure, & celle qui ſuruiura lautre les tendra tout enterinement tout le cours de ſa vie, & quant elles feront mortes toutes deus les cent liures demourront a heritage a la dite Eglise de *Lonchamp*, & les autres trois cens liures reuendront entre les dites parties & ſeront parties egablement. Et ce nous feſons ſcaouir a tous ceus aus quiex il put appartenir par ces preſentes lettres ſcellees de noſtre ſcel. Donnée a *Paris* lan de grace Mil. CCC & cinc le mardi feſte S. Mahy (c) lapoſtre.

II.

(c) Id eſt, S. Matthæi apoſtoli, cujus feſtum an. 1305 incidit in diem Martis, XXI Sept.

II.

*Ludovicus IV imp. Wilhelmum ex comite creat marchionem Juliacensem, & jus praeferendi sceptrum caesari cum quatuor officialibus, moneta & silva illi concedit
an. MCCCXXXVI.*

LUDOVICUS quartus Dei gratia Romanorum imperator semper augustus. Universis sacri Romani imperii fidelibus presentes literas inspecturis gratiam suam & omne bonum. Augustalis sublimitas que ex potestate desuper sibi tradita potens est rerum ordinem immutare, si hos quos sanguinis generositas, morum honestas, actuum probitas dignos demonstrant, amplius dotat honoribus, eos videlicet in suos & sacri imperii principes procreando, per hec ipsius gloria & serenitas per cuncta mundi climata longè lateque claret clarius & refulget. Sane cum illustris **WILHELMUS**, qui cuiusque progenitores usi sunt hætenus & gauisi comitatus titulo & honore, ex multis suis progenitoribus & cognatis de regali stirpe, & principum sanguine processerit & sit ortus. notum esse volumus universis tam presentis etatis hominibus quam future, quod eundem Wilhelmum, quem propter genealogie sue, fidelitatis indefesse constantiam, grata servitia & accepta per eum nobis & imperio prestita, & que adhuc prestare poterit in futurum, merito favore prosequimur singulari, de plenitudine nostre imperatorie potestatis adhibitis solemnitatibus debitis & consuetis in *Principem & Marchionem Juliacensem, ac ipsius Comitatum in Marchionatum* fecimus & facimus, creamus & creauimus ipsum suosque posteros & heredes ex eo legitime descendentes, in signum sui principatus hoc officio honorantes & hac prerogatiua specialis honoris omnibus aliis nostris & imperii principibus preferentes, ut videlicet cum nos vel successores nostros parlamenta solemnina vel curias publicas habere, ad que vel quas nostros & imperii principes ac fideles alios pro quacunque imperii necessitate vel utilitate duxerimus convocandos, seu

cum

cum pro exercendis actibus solemnibus, puta infeodatione principum vel eorum creatione de nouo & aliis consimilibus, indumentis regalibus vel imperialibus indui nos continget, cumque successores nostri in Romanos reges electi in opido *Aquisgrani*, in civitate *Mediolani* & in urbe *Rome* coronari debebunt, ipse vel sui heredes regie vel imperiali majestati assistere, & *sceptrum regale vel imperiale* pro augustalis culminis obsequio portare debeant & tenere. Preterea pro Marchionatus & principatus eorum obsequio atque usu ad instar aliorum principum nostrorum *quatuor officiatos* infra scriptos & eorum heredes, videlicet strenuos viros Theodoricum Schimman de *Aldenhoven* pro dapifero, Nyriconem de *Birgel* pro marscalco, Henricum primogenitum Henrici Pincernæ de *Froitheim* pro pincerna, & Gerardum de Pomerio pro camerario. monetam etiam quam cudi & monetari facere poterunt & debebunt. cujus quidem monetæ maior denarius duodecim, minor vero denarius sex halenses debet soluere & valere. nemus vulgariter dictum *der Reichs-Waldt* à nobis & imperio in feodum descendens, quod incipit apud monasterium sancti Cornelii, & protenditur usque ad castrum *Monioye*, sepe dicto Wilhelmo marchioni suisque heredibus damus, assignamus, & de potestate imperialis celsitudinis deputamus. Volumus insuper ut omni iure, libertate & honore, quibus alii marchiones nostri & imperii principes quicumque usi sunt hactenus & gauisi, vel adhuc uti poterunt in futurum, sepe dictus Wilhelmus marchio Juliacensis, suaque posteritas ex eo legitime descendens modo & forma similibus cunctis temporibus futuris sine quouis impedimento uti libere debeant pariter & gaudere. In cuius rei testimonium & robur perpetuum atque firmum presentes conscribi, & nostra bulla aurea, signoque nostro consueto iussimus communiri. Actum & datum in castris prope *Landowe* feria quarta post assumptionem beate Marie anno Domini incarnationis millesimo CCC tricesimo sexto, regni nostri anno vicesimo secundo, imperii vero nono.

III.

*Rudolphus comes Palat. Rheni dignitatem Principis & marchionis,
Wilhelmo Juliacensi comiti collatam probat
an. MCCCXXXIX.*

NOS RUDOLFUS dei gratia comes Palatinus Rheni dux Bavarie facrique imperii archdapifer, notum esse volumus uniuerfis quod sublimationi & creationi illustris domini domini WILHELMI comitis Juliacensis in principem & marchionem, ac aliis gratiis & libertatibus eidem per serenissimum dominum nostrum dominum LUDOVICVM Romanorum imperatorem factis & concessis, prout in litteris suis super hoc traditis suis bullis aureis roboratis plenius continetur, ex certa scientia nostra prebemus assensum beneuolum pariter & fauorem harum nostrarum testimonio litterarum. Actum & datum in *Franckensfurt* anno Domini M. CCC. XXXIX feria secunda proxima qua cantatur Judica. (d)

IV.

*Carolus IV imp. Wilhelmo marchioni Juliacensi quartam partem
provinciarum Hannoniae, Hollandiae, Frisiae atque Selandiae,
Wilhelmi Hollandiae comitis morte apertam, in feudum
hereditarium confert an. MCCCXLVIII.*

WIR KARL von Gots gnaden Romischer Kunig zu allen ziten merer des Riches vnd kunig zu Beheim. Veriehen vnd tun kundt offentlich mit diesem brieff allen den die in sehent hörent oder lesent, das wir angesehen haben magtschaft frunttschaft vnd rechte
Ss liebe

(d) Eodem modo consenserunt Heinricus archiep. Mogunt. literis datis Francofurti die beati Gregorii 1339, Baldewinus archiepisc. Trevirensis, Johannes rex Bohemiae, Rudolfus dux Saxoniae, Ludovicus marchio Brandenb. omnes eodem die, id est, XII Mart. cum quo tum quoque conuenit feria 11 ante Judica, in Rudolphi Palatini literis notata.

liebe die wir zu dem hochgebornen WILHELM Markgrafen von *Gülich* vnserem fursten vnd vnserem lieben neuen ingetragen haben vnd noch lieplich vnd fruntlichen tragen, vnd leihen im zu einem ewigen erblehen das vierteil der lande *Henigouwe*, *Hollant*, *Frieslant* vnd *Zelant*, die gehabt hat seliger gedechtnusse WILHELM etwan Graf von *Hollant* vnser lieber Nefe als verre als es an in vnd an sein weip vervallen ist, vnd vber das alle recht die wir haben zu dem viertheil die an vns von des Richs wegen vervallen sin, die geben vnd verliehen wir im von sunderlichen gnaden. Mit vrkund dis brieffs versiegelt mit vnserm Kuniglichen insiegel, der geben ist zu *Meintze* nach Christus geburt dreizehnhundert vnd in dem achten vnd vierzigsten Jar an der mitwochen vor sant Agnesen tag, in dem anderen iar vnserer Riche.

V.

Rupertus senior & Rupertus jun. comites Palatini Rheni, Wilhelmo marchioni Juliac. comitatum Nuwenar concedunt in feudum an. MCCCXLIII.

Ex auto-
grapho

Wir RUPRECHT der Elter -- vnd Wir RUPRECHT der Junger Herzoge ADOLFZ seligen fun von Gotz gnaden *Pfallantzgraven* *uf dem Rine vnd Hertzogen zu Beygern*. Verjehen offenbar an disem briefe: daz wir umbe sunderlichen gunst vnd frunttschaft die wir han zu dem hochgeborn fürsten hern WILHELM Marggraven ze *Gülich*. So haben Wir für vnz vnd unfer erben mit gutem vorrate unfer mage, ratz frunde vnd man, im vnd finen erben in hermernische seiner lehen. die er von vnz ze lehen hat lafs vnd lidig ze rehtem lehen gegeben vnd geben die Grave-schaft von *Nuwenar* so wie die gelegen ist, mit allem irm zu gehörende niht vsgescheiden. So wie man die selb Grave-schaft von vnz, von unfern altern ze lehen gehalten hat. vnd noch

noch heltet. vnd alle die reht die an vnz oder unfer erben von der vorgebant Graveschaft von Nuwenar in waz . . . wif daz si oder wer kommen. oder vallen möhte. . Vnd fol der vorgebant Marggraue vnd sine erben dieselbe Graueschaft von Nuwenar von vnz vnd unfern erben mit andern sinen lehen halten vnd haben. . Vort so bekennen wir daz wir uf die vorgebant Graveschaft von Nuwenar vnd die lehenschaft davon vnd alle die reht die an vnz vnd unfer erben erfallen mögen in vrber (q) dez vorgebant Marggrauen vnd siner erben verzigen han vnd verzihen . . also daz wir wellen, daz man dieselbe Graveschaft so wie ez vorgeschriben ist von dem Marggrauen vnd sinen erben vorgebant ze rehten lehen enphahen vnd halten sol zu ewelichen dagen. Vnd geben des zu eime waren vrkunde disen brief besigelt mit unfern grossen infigeln. . Der geben ist ze Cobelencie, dez Jars da zalte nach Crystus geburde druzehen hundert Jar vnd darnach in dem driu vnd vierzigsten Jaren an sante Johannes abent Baptisten dez heiligen zwelfbotten.

VI.

Carolus IV imp. Wilhelmum march. Juliacensem in amicum & consiliarium intimum suscipit, & ut eodem, quo caesar, vestitus utatur, largitur an. MCCCXLIX.

Wir CARLL von Goitz genaden Romischer Kunig zu allen zyten merer des Richs vnd Konig zu Behem, veriehen und thun kunt offentlich mit diesem brieue allen den die in sehen horen oder lesen, dat wir hauen angefien die stede luter truw, ind den getruwen willigen dienst des hgeboren WILHELMS Marcgrauen zu *Gulich* vnfers lieben neuen vnd fursten damit er vns von liebe vnd sonderlicher fruntschafft geehret hat, in der berichtunge

S s 2

gunge

(d) Hoc est, in utilitatem, commodum aut emoluenmtum.

gunge ind fruntlicher vereinigunge die zwifchen vns ind dem durchlechtigften furften dem Konige von *Engellandt* vnserm lieben frunde gefchehen ift, ind ouch in allen anderen fachen die er mit fleifigen truwen mit groffer laft ind arbeit gen vnseren ind des Richs Fürften, Graven, Freien, Heren ind Stetten zu vnsern ehren erworben hat, die von fynen wegen in vnseren gehorfam bracht ind komen fyn ind noch fich erbeut mit voller bereitigkeit zu allen vnsern fachen vorderlicher ind fruntlicher wan iemandt anders gethan hat vnder allen vnsern frunden ind getruwen. ind darumb nemen ind empfahen wir in zo eyne *besonderen Frunde* ind zo eyne vnseren sonderlichen *heymelichen ind innewendigen Rhate*, ind willen von vnsern kuniglichen genaden das er *vnser kleider in glycher gestalt als wir sy haben zo vnserem lybe mit vns tragen ind haben solle*, deweile wir leben, ind vnser gefelle fyn ind heifchen solle, zu vrkunt ind verbuntenis rechter liebe ind warhafter fruntfchafft damit wir in begriffen haben ind stedeclich meinen wollen durch syner vesten truwen ind steter dienste willen. Ind vber das globen wir festiglich mit vnseren kuniglichen truwen, mit den wir dem heiligen Ryche verbunden fyn ohne geferdit, das wir in widder allermenniglich die in selber syne landt ind lute verheren, verunrechtigen, oder fuft in eyynige wyfs beschuldigen wolten als oft als im des noit geschiet, mit guten truwen bygestendig ind geholffen fyn wollen, glicher wyse als vns selber, vnd des nit lassen durch niemantz wille wie er genent sy. Were ouch das vns ind dem Rych einigerlei Furstenthumb landt ind herrfchafft van doitswegen oder fuft in andere wege verviele, so globen wir das wir in damit vor allen anderen luiten niemantz vifszunehmen verlehnen ind begaben wollen, ind in der geweldig machen mit vnser kuniglicher gewalt, ohngeferdit, vifsgenomen den landen ind herrfchaften *Oesterreich, Steyirn, Kernthen, Bayern, Meiffen, Brandenburg, Sachsen ind Tyrol*. Auch geloben wir im gutlich zu doen sonderlich mit gaab, hilff ind rhat, ind mit allen anderen gnaden vor
 aller-

allermenniglich vmb das er vns mehr truwen ind dienstes erzeigt ind bewiesen hat wen iemantz anders. Darnach globen wir mit den vrgenanten vnseren kuniglichen truwen das wir keine grosse merkliche sache in geynen dingen immer angreifen vollziehen oder enden wollen ind fullen: den mit synem besunderlichen rhat. Ind darumb gebieten wir allen vnsern frunden ind getruwen die zu diefemahl durch vnsern willen thun ind laiffen, oder in kunfftigen zyten thun ind laiffen werden das sie dem vrgenanten vnserem lieben neuen ind Fürsten als vnsern lieben gefellen ind besonderen heimlichen Rhate ehre ind werde in aller stat ind zu allen stunden erbietten sollen, ind im beigestendig geholffen ind furderig syn widder allermenniglich niemantz vffzunemen, zu allen synen sachen als oft des noit geschiet, ind wen sie des ermant werden gelicher wys als vns selber, wen alles das sie gen im thun oder thun werden, achten wir ind meinen das es vnseren koniglichen werden geschehen sy vmb sonderliche fruntschaft ind stede liebe die wir zu im tragen, ind vmb getruwen steten dienst ind fruntliche meinunge die er vns offentlichen ind alleweg erzeigt ind beweisset hat mit grossen steden fleisse. Ind des zu vrkunt ind zu gedechtnis geben wir diefen brieff mit vnserem kuniglichen insiegel. Der gegeben ist do men zalte nach Christi geburt dreuzienhundert ind in dem nuin ind viertzigsten Jair, in der statt zo *Collen* an St. Scholastice tag der heiliger Jungfrauwen, im dritten Jair vnser Ryche.

D I S S E R T A T I O

de Evangelii D. Marci codice apud Venetos. (e)

Auctor

JO. DANIEL SCHOEPFLINUS.

Historia
codicis.

Veneta divi Marci ecclesia, a patriarchali distincta, in thesauro suo codicem evangelii Marciani custodit, quem evangelistæ autographum esse vetus traditio est (f). Marcus Roma profectus Aquilejam ut redderet Christianam, Codicem hunc vel attulisse, vel Aquilejæ exarasse perhibetur. Andreas Dandulus, Venetorum dux an. 1338 electus in chronico suo (g) traditionem hanc refert, vetustioris chronici Gradensis ecclesiæ auctoritate innixus, cum quo chronicon Aquilejense consentit (h). Seculo quintodecimo Forojuliensis provincia cum Marciano codice pervenit ad Venetos.

Peregrinatores rerum curiosi eum avide quæerunt, sed conglutinatum & in massam redactum inveniunt. Grandius Venetus, vir solide doctus, qui publico jussu inspexerat codicem, Gilberto Burneto, erudito Britanno, an. 1685 professus est, non potuisse se divinare, græca an latina lingua scriptus sit codex (i).

Maxi-

(e) Lecta Mannhemii d. 24. Maii 1769, in solenni academix Palatinæ panegyri.

(f) *Acta Sanctor. Bollandi* mensis April. tom. III. pag. 347.

(g) Lib. IV. cap. I. apud *Murator.* tom XII, pag. 13. Corpus D. Marci an. 828 Alexandria Venetias translatum, sub Justiniano duce. *Dandulus* Lib. IV, cap. 2. Lib. V, cap. 5. Lib. IX, cap. 9.

(h) *Bernhard. de Rubéis* in *monumentis ecclesiæ Aquilejensis*, append. num. 2.

(i) *Burnet voyage de France et d'Italie* pag. 25. Burnetus his a Grandio intellectis codicem neglexit.

SPECII PRAGENSIS
EVMARCI

Vol. III. ad pag. 326.

p. 21.

ET SECUNDUS AC TRESPONDENS IHS
EAM ET MORTUANT ILLIS
ET NECISTERE LIQONNE ID EO ERRATIS
SEMEN NON SCIENTES

~~ET TERTIUS SIMILIS SCRIBTURAS~~
REXERINT NON LEGISTIS IN LI
CUIUS DE HIS ERIBROMOYSSISUPER
UXOR SEPTEM RUBUM
HABUERUNT QMODO DIXERIT
UXOREM ILLI DŒS IN QUIENS

1911

1912

1913

1914

1915

1916

1917

1918

1919

1920

1921

1922

1923

1924

1925

Maximil. Missonius græca scriptum fuisse credidit (*k*). Bernard. Montefalconius (*l*) & Scipio Maffejus codicem latina lingua exaratum fuisse recte statuerunt, at male conjectati sunt, chartam ejus fuisse vel philyram, vel Nilo - Aegyptiacam, papyrus quæ proprie vocabatur, non Pergamenam membranam.

Equidem fragmentum hoc sollicitè examinans ab utroque dissenſi, sed judicium distuli, donec fragmentum, Pragæ quod servatum sciebam, inspiciendi mihi fieret copia. Undecim post annos (1738) illud tandem inspexi, primamque ejus paginam ad amussim delinavi. Delineationem dissertationi subjungo. Post aliquot lustra serenissimus Palatino - Bipontinus princeps, Fridericus, Rei militari apud Bohemos præfectus, apographum totius fragmenti a capitulo metropolitanæ Pragensis ecclesiæ dono accepit; qui illud Galeano principi, Galeanus augusto nostro Electori donavit. Fragmenti Pragensis ope materiam, formam, omnemque indolem Veneti codicis corrupti cognoscimus, qualis fuerat ante corruptionem. Conservationem illius Carolo IV imp. debemus, qui Romanam petiturus coronam ex Bohemia appulit Utinum mense Octobri an 1354 (*m*).

Urbs hæc carnorum Foro - Juliensis provinciæ, ab eo tempore, quo Aequileja ab Hunnis everſa, patriarcham accepit; hanc-

Fragmentum
Pragensis.

(*k*) *Voyage d'Italie* Tom. I, pag. 212.

(*l*) *Diarii Italici* Cap. V, pag. 55. ait. „Codex confectus ex philyra „ seu papyro Aegyptiaca multo tenuiore, quam codex Josephi Medii „ olanensis. „ Intelligit codicem Ms. Josephi, qui in bibliotheca Ambrosiana servatur. Philyra tenuissima membrana est tilia inter corticem & lignum; ex qua veteres composuerunt chartæ speciem, a papyro vel Niliaca charta distinctam. Mabillonius in *Itinere Italico* tom. I, pag. 31, evangelium St. Marci vidisse se scribit, sed indolem ejus non describit.

(*m*) *Matthæus Villani* Lib. IV, cap. 27, & *Cortusorum historia* L. XI, cap. 1. Villanius apud *Muratorium rer. Ital.* T. XIV. Cornusii ibid. tom. XII, pag. 943.

hancque dignitatem Nicolaus, cæsaris frater naturalis, tum occupabat. Cæsar thesaurum patriarchalis ecclesiæ inspiciens, precibus suis facile obtinuit, ut quaterniones postremi duo distraherentur à codice, sibi que dono traderentur. Carolus Ernesto, ecclesiæ Pragensis antistiti, literis, Feltriæ in marchia Tarvisina scriptis, donum annuntiavit his verbis: „ Invenimus librum „ evangelii S. Marci latinis literis in septem quaternis propria „ ejusdem S. Evangelistæ manu conscriptum; cujus duos „ quaternos ultimos instantia magnarum precum obtinuimus „ &c. (n).

Subjungit cæsar, Ludovicum de Hohenloh quaterniones propediem allaturum esse Pragam. Jubet, ut archiepiscopus cum universo Pragensi clero ad recipiendos eos procedat ex urbe. Recepti sunt solennibus ceremoniis ac in altari majore cathedralis ecclesiæ reconditi, ubi hodieque fervantur (o).

In fine fragmenti evangelii Carolus hæc manu sua scripsit (q): „ Ego Karolus quartus Dei gratia Romanorum rex semper „ per augustus & Boemie rex vidi librum euuangeliorum sancti „ Marci de sua propria manu scriptum integrum ab inicio usque „ ad finem, in septem quaternis in potestate patriarche & ecclesie „ Aquilegensis qui liber in dicta ecclesia fuit servatus a beato „ Her-

(n) Extant hæc literæ in *Bollandi actis sanctorum*, tomo III. mensis Aprilis ad diem XXV, pag. 355. Error est in anno. Scriptæ enim non anno 1355, sed 1354, in vigilia omnium sanctorum anno nono regnorum. Nec recte hæc ordinat Bernhardus de Rubeis, in *monumentis ecclesie Aquilej.* pag. 18. Solemnitas descripta in epistola ipsius Nicolai patriarchæ, de qua infra.

(o) Petrus Ludewigius credit, Bohemicis bellis Pragense fragmentum periisse. Vide *Reliquias manuscriptorum*, ab eo editas, tom. V, pag. 574.

(p) Notitiam hanc dedit, sed non exacte, Montefalconius in *Diario Ital.* pag. 57. Ex autographo eam ipso descripsi.

„ Hermacora & ab ecclesia Aquilegiensi predicta usque in ho-
 „ diernum diem, qui videlicet beatus Hermacoras de manu be-
 „ ati Marci eundem librum accepit, & a beato Petro per resig-
 „ nationem & intercessionem sancti Marci recepit presulatum
 „ predictæ Aquilegiensis ecclesie optinui istos duos quaternos ul-
 „ timos libri predicti, & alii quinque precedentes remanserunt
 „ in ecclesia suprascripta & hec scripsi manu mea propria anno
 „ ab incarnato verbo millesimo trecentesimo quinquagesimo quinto
 „ in vigilia omnium sanctorum regnorum meorum anno nono.

„ Et Ego Marquardus Dei gratia episcopus Augustensis in
 „ testimonium veritatis premissorum omnium manu mea propria
 „ me subscripsi.

„ Et ego frater Egidius Dei gratia episcopus Vincentinus & co-
 „ mes in testimonium veritatis premissorum omnium manu mea
 „ propria me subscripsi.

„ Et ego Johannes gratia Dei Luthomischliensis episcopus in
 „ testimonium veritatis premissorum omnium manu mea pro-
 „ pria me subscripsi.

Idem cæsar pro theca aurea, margarithis ornanda, bis mille Fragmentum
Venetianum.
 destinavit florenos. Reliqui quaterniones quinque in ecclesie
 patriarchalis thesauro remanserunt, donec Forojuliensis provincia,
 Aquilejensis ecclesie tum subiecta ditioni, sub Ludovico patri-
 archa una cum Aquileja, Foro Julio, Utino an. 1415 jure belli
 tranferit ad Venetos, qui omnem fere Dalmatiam suo tum quo-
 que subjecerunt imperio (q). Quinquennio post Marcianus codex
 Foro Julio ad Venetos translatus est. Docent hæc literæ, quas
 Thomas Mocenicus Venetorum dux, mense Majo an. 1420 ad
 proceres Forojulensium civitatis perscripsit (r); in quibus
 T t
 petit

(q) Marinus Sanutus in vitis ducum Venetorum, Italice scriptis, apud
 Murator. tom. XXII. *Sabellicus hist. rerum Venetarum* decad.
 II. Lib. IX, pag. 466. *Justiniani hist. Veneta* pag. 105.

(r) Literas has a Justo Fontaninio Montefalconius accepit, atque *diario*

petit, ut corpori D. Marci, quod Veneta respublica possidet, evangelium manu ejus propria scriptum, quod Forojuliensis ecclesie decanus tum temporis custodiebat, jungatur (s). A decano hoc illud accepit Petrus Maceta (t), atque Venetias attulit. Injunxerat ei dux: „ ut codicem subito, bene, secure, „ cum bona & diligenti advertentia portaret ad presentiam suam, „ ponendo diligentem curam, ne modo aliquo devastetur, nec „ sinistrum recipiat. „ Addit porro: „ Deliberavimus, quod dictum „ librum portare debeas usque Muranum prope Venetias, per „ unum milliarem; & cum ibi eris, debeas librum predictum nostro „ potestati Murani consignare, & nobis significare adventum „ tuum, ut possimus providere &c. Ordinavimus etiam, quod „ barca una, per quam mittimus tibi has literas, te expectare „ debeat in Latifana. „ Literæ hæ datæ sunt ex palatio ducali die XIII Junii an. 1420. Omnis clerus & optimates Venetiis Muranum usque obviam iverunt codici, eumque inter sonitus campanarum intulerunt in D. Marci basilicam (u).

Theca, in qua codex servatur, deaurata est. Turre cum liliis, ut & civitatis Aquilejensis insignia, ei insculpta sunt. Unde nata opinio, a Patriarcha quodam ex Turrianorum gente codicem Venetis fuisse donatum (x). Sed illo tempore, quo codex ad

Italico inseruit pag. 60. Benedictus de Capite ferreo, Romanus origine, patricius & conservator urbis Forojuliensis tum erat.

- (s) Cornelius à Lapide codicem an. 1472 ad Venetos pervenisse, Missorius tum Aquilejæ in monialium S. Benedicti parthenone depositum fuisse, falso crediderunt.
- (t) Petrum hunc D. Barnabæ apud Venetos plebanum nonnulli perhibent. Vide *Bernardi de Rubis monumenta ecclesie Aquilejensis*, Cap. II, pag. 9.
- (u) Literas has Thomæ Mocenigi ad Petrum Macetam dedit Bernardus de Rubis l. c. Macetam dux vocat prudentem & circumspectum virum, fidelem nostrum in civitate Austriæ.
- (x) Franciscus a Turre ex comitibus Vallis Saxiæ, Forojuliensis dynasta, cæsareus ad venetos legatus, in epistola ad Ferdinandum archiducem

ad eos pervenit, patriarcha fuit ex Teccæ Wirtenbergicæ du-
cibus Ludovicus, perpetuus Venetorum hostis, patriarchatu suo
expulsus (y).

Præcedentibus seculis plures Turriani patriarchatum Aquile-
jæ rexerunt. Ludovicus Turrianus, Nicolai successor, dissipati
a decessore patriarchatus instaurator, magni animi princeps,
reliquos mutilati codicis Marciani quaterniones ut inviolatos ser-
varet, theca, suis insignibus notata, eos munivisse videtur (z),
quæ cum codice transivit ad Venetos. Ferdinandus archidux,
Tirolensium & anterioris Austriæ regens, an. 1564 ad cæsareum
apud Venetos legatum, Franciscum Turrianum, scripsit Praga, ut
ex Veneto codice folium designari curaret. Legatus, in respon-
soria epistola de putredine ejus conquestus, nonnisi syllabas
quasdam residuas archiduci designatas tuansmisit. Hic legato
rescripsit, operam omnem impendat, codex ipse a Venetis ut
Pragam mittatur. Sed tulit repulsam (a).

Pragensis Fragmenti formam si spectemus, quadrata est, Forma
similis codici evangeliorum, quem Simeoniana Trevirensium col-
legiata conservat; similis Theodosiano apud Herbipolenses codici,
ut & codici Pfallmorum Coislilianæ bibliothecæ, quæ extat Lu-
tetiæ (b); similis Virgilio, quem Asterius Apronianus anno 494
correxerit, & Laurentiana Florentiæ bibliotheca ostentat (c). Nec
diffimilis a Pandectarum Florentinorum codice, ex quo speciem

T t 2

edi-

anno 1564 scripta Venetiis die XVIII. Junii apud *Montefalcon Diar.*
Ital. pag. 58.

(y) Patriarchatum Ludovicus tenuit ab an. 1411. ad 1434.

(z) Prætuit hic Ludovicus Turrianus patriarcha ab an. 1358 usque ad
1364. *Ughelli Italia sacra*, tom. V, pag. 110.

(a) Epistola apud *Montefalcon*. l. c. pag. 58.

(b) *Bibliotheca Coislilianiana* à Montefalconio descripta pag. 242 sq. ubi co-
dicis utriusque scriptura expressa.

(c) Aeri incisus cura Francisci Foggini an. 1741.

edidit Brenchmanus (d). Codices hos omnes in itineribus meis evolvi. Codex noster ante distractionem septem quaternionibus constitit, teste Carolo IV, qui eum integrum & duas in partes vidit dissectum. Duo quaterniones, quos ipse cæsar accepit, sedecim foliis constant. Fragmentum Venetum ergo quinque quaterniones, adeoque quadraginta folia conficiunt. Octo folia quaternionem componunt.

Omnis ergo notitia codicis Veneti ad quinque hæc momenta reducitur. I. Membranaceus fuit opistographus codex, utraque folii pagina scriptus. Singulæ paginæ duas continent literarum columnas. II. Literæ ejus semiunciales sunt; formæ seculi sexti. III. Idioma latinum ex versione Hieronymi, quarto qui seculo floruit. IV. Forma codicis fere quadrata; longitudinis x pollicum, latitudinis ix. V. Codex nonnisi mutilus pervenit Venetias, locoque illatus humido, simulac ibi fuit repositus, putrescere coepit. Murus, in cujus apside codex quiescit, fluctibus Hadriatici maris semper lavatur. Bessarionis cardinalis bibliotheca, multis voluminibus græcis mss. constans, quam ille moriens anno 1472 Venetis reliquit, cameræ quoque humidæ illata, simile experta est fatum.

Codex Marcianus ab ipso evangelista si exaratus fuisset, evangelium a tribus reliquis distinctum & separatim scripsisset. Sed Venetum & Pragense exemplâ conjunctim nonnisi partem evangelii, seu unius codicis quatuor evangeliorum Forojulienfis composuerant, ex quo Marcianum detractum est. Codicem hunc in patria suo Forojulii Fontaninius vidit, viditque lacunam, ex qua detractum fuit evangelium Marci. Sed popularium suorum evitaturus invidiam, maluit exteri ut hoc argumentum pertractent, quod ille ipse mihi non semel aperuit Romæ. Unde cum Montefalconio quoque communicavit ea, quæ in diario ejus Italico reperimus.

RE-

(d) *Historia Pandectarum* pag. 155.

RESPONSUM

AD QUÆSTIONEM:

*an & qualis fuerit Franciæ ducatus,**Rhenensis præcipue, à Carolingicæ stirpis in Germania regnantis interitu usque ad Suevicam sive Hohenstauf. regum Germaniæ periodum.*

Auctor

GEORGIUS CHRISTIANUS CROLLIUS.

*Pars I.*An fuerit peculiaris in Germaniæ regno Franciæ
Rhenensis provincia.

§. I.

Cum quæritur, an in Germaniæ regno inde ab ipsius incunabulis terræ Rhenanæ, quatenus eas in Germania superiori sive prima maxime Francorum populus, huiusque nobilis propago, Francos dīco Salios, infedit, separatam constituerint provinciam, quodammodo supervacanea opera videri potest, quam quis in historia populi victoris inde a primis ejus originibus diligentius repetenda, diversis ejus ramis, agris, quos occuparunt, horumque variis finibus & accessionibus ceterisque vicissitudinibus describendis consumere velit. Scilicet in disputatione tam singulari multa jam pro cognitis habere licet, quæ ad uniuersam populi istius notitiam faciunt, atque a viris eruditissimis, ex quibus Cluverium, Leibnitium, Gundlingium (e), Hertium, Eccardum (f),

Tt 3

Jac.

(e) Gundlingii præclaras aduersus Leibnitium disputationes vide in *Gundlingian* P. I, VI & IX.

(f) In *Comm. de rebus Franc. Orient.* tom I. Lib. I, & II.

Jac. Car. Spenerum (g), Mascovium (h) & Bunavium comitem (i) nominasse, sufficit, fatis, quamvis varie, illustrata videntur.

§. II.

Guidonis
Ravennat.
testimonium

Ex auctoribus tamen veteribus, qui res seculum nonum, regni Germanici natale, antegressas prodiderunt, vel unicus Geographus Ravennas, quem hodie haud amplius cum Eccardo (k) seculi VII scriptorem existimamus, sed Muratorio docente (l) seculo VIII vel VIII sua compilasse & Guidonem fuisse vocatum novimus, præ ceteris excitari meretur, quod is L. III, sect. II oram cis & trans Rhenanam Francis habitatam diserte *Franciam Rhinensem* appellavit. Hæc autem, si Guidonem (m) audimus, Frisiorum & Alemannorum agris interjecta fuit, urbesque & loca Rheno vicina complexa est, e quibus ille tantum ea memorat, quæ in citeriori ora inde a superioribus Montium partibus ad ostia usque Rheni pariterque ad Mosam & Mosellam sita fuerunt. Eodem auctore fluvii nobiliores Franciæ Rhinensis præter ipsum Rhenum fuerunt *Logna, Nida, Dubra, Moit, Rura, Inda, Arnesa*. Quis vero his vocabulis Loganam sive Lanum, Nidam Wetteravicam, Tubarim, Moenum & Ruram, fluviolos transrhenanos, atque cis Rhenum Indam, quæ hodie Dente vocatur, & Arnesam patrio sermone Erff dictam, in

pro-

(g) In præstanti libro: *Notitia Germaniæ antiquæ L. IV, cap. V.*

(h) In historia Germanorum vernaculo sermone scripta.

(i) Histor. Cæsarum & imperii German. P. III, L. II, segm. XII.

(k) L. c. T. I, p. 902 - 912.

(l) Diff. chorogr. de Italia mediæ ævi sect. II, pag. 9. in *Scriptt. rer. Ital.* tom. X.

(m) Ita Guido: „ Iterum ad frontem eiusdem Frigonum patriæ -- ponitur „ patria, quæ dicitur *Francia Rhinensis*. In qua patria plurimas „ fuisse civitates legimus - id est juxta fluviolum Rhenum Magutua cet.

prouincia Ripuariorum celebres notari neget (n)? Unde quidem patet, Guidonem Geographum non modo Franciam, quæ in tabula Peutingeriana a superioribus Colonizæ partibus ad oram usque maritimam expressa videtur (o), siue quod Besselius abbas contendit (p), regnum Ripuariorum a Chlodovæo M. suo imperio adjunctum, sed magnam quoque terrarum, quas Alemannis ab eodem rege ereptos & forte alias sequiori ætate factas accessiones *Franciæ Rhenensis* nomine notasse, cum ejus fines vel supra Moguntiam porrectos fuisse dicat, Alemannos autem a Ripuariis Mosella siue Obringa determinatos fuisse inter omnes constat. Parum autem diligenter Guido Francorum ciuitates, quæ ipso teste supra Moguntiam ad Rhenum fuerunt multæ, ut Wormatia, Alta ripa, Spira, Alemannorum patriæ siue regioni adscripsit, ratione ductus, quod Rhenus ipse per Alemannorum fines defluat (q). Quamvis enim in hac ora superiori post devictos Alemannos Francici juris facta quamplurimi Alemanni Francici mixti remansissent, novos dominos, Saliorum coloniam, re-

ve-

(n) Clar. *Bouquetus* in *scriptt. rer. Gall. & Franc.* T. I, pag. 119 not(k) nomina ista fluviorum fluvios Loignon & Dubim in comitatu Burgundiæ, Nedam Gallicam, le Doux & Mosam significare contendens, magnos sine dubio errores erravit. Rectius conjecerat *Hertius* in *notitia regni Franc. vet.* Cap. I. §. V. sed Dubra quæ fuerit, ipsum latet. Nos Tubarim esse credimus, nisi forte Rubra legi debeat, adeo ut per hunc fluvius Roer, qui prope Duysburgum Rheno miscetur, quemadmodum per Ruram, fluvius homonymus in Mosam influens intelligendus sit.

(o) Vide tabulam ab illustri Scheybio Viennæ 1753 editam segm. I & II.

(p) *Prodr. chron. Gottwic.* L. IV. art. *Ripuariorum*.

(q) En verba Guidonis sect. 24: „Sunt & aliæ multæ civitates ante præfatam Moguntiam, iuxta ipsum fluvium Rhenum sitæ: sed dum ipse Rhenus per Almanorum venit terram, ideo non Francorum patrias nominaui. „Quibuscum conferas, quæ sect. 26. perhibet: „In qua patria (Alemannorum) plurimas fuisse civitates legimus. Item quæ supra scriptum Rhenum sunt civitates, id est, Gormeria, quæ finalis cum prænominata Maguntia civitate Francorum, item civitate „Altripe, Sphira cet.

vereri edocti, rectius tamen veritati consulisset Guido, si quibus agri novi Francorum ab agris Alemanorum inde a seculo VI angustatis distincti fuerint limitibus, pro juris Francici & Alemanici finibus distincte notasset. Neque igitur cum ob hanc causam, tum ob alia negligentius scripta, consultum videtur, testimonio scriptoris illius neque satis claro neque certo, in finibus, quibus & antiquior & recentior Francia Rhinensis circumscripta fuit, dignoscendis abuti. Nimirum hoc certe patet, Guidonem Franciam Rhinensem inferiorem sive antiquam cum superiori sive nova exalemannica in unum confudisse.

§. III.

Brevior notitia primorum populi Francici fatorum.

Itaque altius quædam, licet brevissimis, repetamus, quæ cum in vulgus quidem pleraque nota sint, ad intelligentiam eorum, quæ deinceps dicentur, faciliorem memorari merentur. Franci, populus ex pluribus gentibus minoribus, quæ iam inde a seculo III medio foederari coeperant, progressu temporis varie concretus, ex veteribus sedibus ad Salam Francicam, quas dein vacuas Thuringi occuparunt, Rhenum versus progressi, hoc flumine etiam paullatim superato partes Germaniæ inferioris non solum, quæ inter Rhenum & Visurgim, Frisiorum fines & Loganam fluvium, Alemannicæ regionis transrhenanæ terminum sitæ videntur, tenebant, sed etiam finibus suis in Galliam Belgicam, maxime Germaniam secundam, prolatis cis Rhenum Mosella fere disiungebantur ab Alemannis, per seculum v in Germania prima dominantibus. Divisi id temporis erant in duos maxime ramos, quorum alter cis Rhenum ad Mosam & Mosellam usque propagatus atque trans Rhenum etiam potens Ripuariorum nomen a veteribus Rheni olim præfidiariis relictum reperit, ex quo regnum peculiare in ista regione circa an. CCCCLXV condidisse videtur; alter vero nobilitate numerosa magnisque facinoribus clarior, Salios puto, quorum nobilissimi teste Ottone Frisingensi dicebantur Salici, ab Ifala in Batavorum fines,

hos repente ex Germania prima, et quæ huic trans Rhenum adverſa erat, regione repellerent, ſuæque ditioni agros olim Alemanniſi juris, quos Spirenſis, Wormatienſis et Moguntinæ ſacrarum dioceſium finibus ab utraque Rheni ripa, ſi ab Haſſia Ripuariæ parte diſcedas, diſterminatos ſequiori ætate videre licuit, ſubjicerent. Quo ex tempore hæc Francia adjecta exiſtit pars Franciæ Auſtraſicæ, eaque provincia fuit a Saxonum, Thuringorum, Alemannorum coarctatis terris, quin & Ripuariorum transrhenanis regionibus diſtinctæ. Unde jam diſcernenda venit Francia Rhinenſis antiqua, ad Rhenum inferiorem ab utroque latere patens jurisque Ripuarii, a Francia Rhenana nova ad Rhenum ſuperiorem, Alemanniſi ante juris, nunc Salici. Quamvis autem ſic provinciam hanc ex Alemannico Francicam cum Gundlingio (s) appellemus novam Franciam, eandem tamen jam olim, cum pars Thuringiæ australis cis Werram, a Carolo M. in Francorum provinciam commutata, Franciæ novæ nomine diſtingueretur, Franciam antiquam dictam fuiſſe, docet Notkerus Balbulus (t); adeo ut quæ prius ad Rhenum inferiorem dicenda fuit Francia antiqua, jam antiquior dici mereatur. Ceterum, quæ modo diſſeruimus, vel pleraque in vulgus nota ſunt, neque probatione noſtra egent, vel deinde diligentius a nobis dicentur.

§. IV.

Diviſio populi
Francorum in
ſex tribus.

Parum autem diligenter animadverterunt recentiores hiſtorici diverſos Francorum ramos, quos tribus vocare nobis liceat, a ſcriptoribus veteribus diſtinctè notatos. Scilicet hi diſcernunt Francos Ripuarios, inferiores, maritimos, Neuſtraſios, ſupe-

(s) Cf. egregiam reſponſionem ad Leibnitii reſponſum, de origine Francorum §. XLVIII - L in *Gundlingian.* partic. IX.

(t) *De geſtis Caroli M.* L. I, cap. XIX & XXI & L. II, cap. IX, in *Hahnii collect. monum.* T. II, p. 552, 555, 580.

superiores & Aufrasio. Atque jam hæc partitio tempore Chlodovæi M. obtinuisse videtur. Quemadmodum enim id temporis Franci Ripuarii inter Rhenum, Mosam & Mosellam, infederant atque simul trans Rhenum in Hassiam usque sive Buchoniam (u) regnarunt, ita & Franci maritimi, qui in Morinorum regionem successerant (x), suo gaudebant rege sive principe, quem Chararicum fuisse novimus. Inter hos & Ripuarios a Scaldi ad Mosam usque habitabant Franci inferiores, unde Brabantiam a Cosmographis dictam fuisse Austrasiam inferiorem tradit seculi XI scriptor, Nizo, abbas Mediolacensis, qui quamvis subleste alias fidei habeatur, in hoc tamen credendus est (y). Atque idem scriptor Lotharingiam provinciam olim Austriam superiorem dictam fuisse testatur. Quod quidem hoc certius existimari debet, quod & alii scriptores pervetusti Francos superiores in hac Austriæ parte habitasse confirmant (z), atque *Chronicon S. Dionysii* (a) etiam fines ejus ita determinat, ut a Remorum urbe ad Metim

U u 2

usque

(u) *Gregor. Tur. hist. Franc.* L. II, c. 40.

(x) Cf. *Mascovii historiam Germ.* P. II, p. 38. Francia autem maritima protendebatur a Scaldi versus mare ad Sequanam usque; testantibus *Chronico Centulensi* ad an. 787, in *Acherii spicil.* T. IV, p. 455 & *Amscheri vita S. Angilberti*, in *act. Ss. ord. S. Bened.* P. I, sec. iv.

(y) Is quidem in vita Basini, archiep. Trevir. n. I, in *actis Ss. Bollandianis* d. IV Martii hanc notitiam quamvis mancam pandit: *Lotharengiam provinciam primum Austrasiam vel Austeriam s. Austriam superiorem. Brabantiam vero Austrasiam vel Austeriam s. Austriam inferiorem nuncupatam tradunt cosmographi*; cf. eundem n. III. Cum Chlotarius II monarcha Dagobertum filium regni consortem fecisset, eique Aufrasiæ regnum tradidisset, retinuit tamen sibi quod *Ardenna et Vosagus versus Neufriam et Burgundiam excludebant*. Cf. app. ad *Greg. Tur.* L. XI *hist. Franc.* Itaque silva Arduenna & Carbonaria limes aufralis Francorum inferiorum fuisse videtur.

(z) *Aimoinus mon. Floriac.* in *gestis Franc.* L. III, cap. LXVII, *Gesta regum Franc.* usque ad Theodoricum II cap. xxvii ad an. 547, *Gesta Dagoberti I regis*, cap. xiv. *Bouquet scriptt.* T. II & III in indice geogr. sub voce *Franci*.

(a) L. III, cap. 25, apud *Bouquetium* T. III, p. 246.

usque patuerint. Rorico tandem monachus (b) Rachnacharium regem, Chlodovæi M. cognatum sociumque victoriæ de Romanis reportatæ, Francis superioribus imperasse dicit. Ab his superioribus autem Francis versus occidentem distincti erant Franci Neustrasii, quorum rex Regnomir, frater Rachnacharii apud Cenomanniam (c) a Chlodovæo interfectus est; & versus orientem sive Rhenum Franci, qui Austrasiorum appellationem arctiori sensu consecuti sunt, colonia Saliorum in veterem Alemanniam a Chlodovæo transducta. Salii igitur omnes quinquepartiti fuere, Franci inferiores, quorum ductor Chlodovæus ceteros principes gentis suæ oppressit, maritimi, Neustrasii, superiores & Austrasii sive orientales (d). Postquam vero Chlodovæus M. universos Francos imperio suo subjunxerat, Francorum regnum ab ejus obitu inter filios divisum in duas partes primarias, Austriam & Neustriam, distingui cœpit. Sive igitur hæ appellationes ad ordinem & tempus acquisitionis, adeo ut Aufrasia regionem prius possessam, Neustria vero, sive Niustria regnum novum notet (e), sive ad plagas respiciant, quæ utraque sententia facile conciliari potest, hoc certum est, utroque nomine & regna, ex quibus constabat Francorum monarchia, & provincias arctioribus limi-

(b) *Gest. Franc.* ad an. 509 ap. *Bouquet*. T. III, p. 19.

(c) *Neustriam*, quo nomine, (inquit auctor gestor. consulum Andegav. cap. IV in *Bouquetii scriptt.* T. IX, p. 29) *continetur, quicquid a Parisiis et Aurelianis interiacet inter Ligerim et Sequanam inferius usque in Oceanum.* Postea etiam ducatus Cenomanici nomine venisse, constat inter omnes.

(d) Vide *chron. S. Dionysii* L. VI, cap. 14 apud *Bouquet* T. III, p. 281. *Et li Francois Austrasiens, qui habitent vers le Rhin es souveraines parties de Gales &c.* Auctor incertus fragm. hist. Alberti arg. chronico præfixi apud *Urstis. scriptt.* T. II, pag. 74. ad an. 631 curate discernit Austrasios a Francis superioribus; adde gesta regum Franc. cap. XXXVI ad an. 593, apud *Bouquet* T. II, p. 564.

(e) Albericus certe ad an. 644 *Neustriam* explicat per *novam Franciam*.

limitibus circumscriptas venire. Quemadmodum igitur Neuftriæ nomen denotabat tum regnum tripertitum, quod a Mosa flumine versus occidentem per Francos inferiores, maritimos & Neustrasios pertingebat, tum provinciam inter Ligerim & Sequanam a Parisiis & Aurelianis usque ad mare sitam, eamque ipsam, a qua Neustrasiorum regnum nomen invenit(f); ita & Aufrasia dicebatur vel regnum, quod a Mosa per Francos superiores, Ripuarios & Aufrasios trans Rhenum usque patebat, vel provincia a Francorum superiorum & Ripuariorum regionibus distincta, eademque fere, quæ olim Germania prima vocata fuit (g); atque sequiori ævo & *Franciae Teutonicæ*, & *Franciae antiquæ*, ratione Franconix habitata, & *terrae Rhenanæ* & *ducatus Aufrasiorum* nominibus varie insignita legitur (h). Ceterum hic non curamus varietatem finium, quibus Neustrasii ab Aufrasiis fuerint determinati.

U u 3

§. V.

(f) Chron. S. Dionysii Lib. I in *Bouquetii Scriptt.* Tom. III, p. 159.
 „ Quant li Francois orent conquis toutes ces provinces ; il les deviserent
 „ en dui parties tant seulement. Cele partie qui est devers septentrion,
 „ qui est enclose entre Muese et le Rin, apellerent Aufrsie, cele qui est
 „ entre le Muese et Loire appellerent Neuftrie, & par ce non fu jadiz
 „ apelée Normendie, avant que Normant la preissent. Cele partie de-
 „ vers Lyons, que li Borgoignon pristrent, retint le non d'eulz ; pour
 „ ce fu apelée Borgoigne. Cf. Albericus monachus ad an. 513.

(g) Vid. paulo ante notam (d). Pergit autem chronographus S. Dionysii de regno Aufrasiæ, cujus sedes erat Metis, his verbis : *Dient aucunes croniques, que celle terre fu aucune foiz apelée Loerainne, et que elle comprennent toute avanterre (superiorem Franciam) et toute celle premiere Alemaigne jusques au Khin d'une part et d'autre, (Franciam Rhenanam f. Aufrasiam stricto sensu) et une partie de Hongrie jusques aux marches d'Osterrice.*

(h) Quare *annales Nazariani* ad an. 788 Ingelhemium collocant in Francia. *Annalista Fuldenis* ad an. 719 tres diversos in Germania populos memorant, Thuringos, Hassos & Aufrasios, a Bonifacio archiepiscopo conversos. *Annales Loiseliani* ponunt ad an. 779 Wormatiam in Francia,

§. V.

Franciæ anti-
quæ f. Rhe-
nanæ Austra-
fiorum a Fran-
cia nova f.
Franconia di-
versitas.

Itaque cum *Valesio* (i) adfirmo, & regnum Austrasiæ, & quæ ejus pars fuit orientalis ad Rhenum superiorem, Austrasiam sive Franciam Teutonicam etiam Rhenum superasse, & quidem quatenus vetus Alemannorum regio seculo V patuerat, hoc est ad septentrionem versus Loganam certe & ad orientem usque ad Tubarim aut certe silvæ Ottonicæ cacumina. Ab occidentè autem hæc ipsa Austrasiæ Rhenanæ provincia a Francia superiori, quæ pariter regni Austrasici pars fuit, per Vogesum determinata fuit, quod egregio Ottonis Frisingensis (k) testimonio infra adducendo confirmari potest. Atque hanc provinciam, quam Alemannis ereptam a suis Francis haberi voluit Chlodovæus, Franciam novam sive adjectam dicere oportuit, uti sic distingueretur ab antiqua Francia ad Rhenum inferiorem. Utraque & antiqua & nova cum Guidone Rauennate dicenda est, donec tandem terræ Rhenanæ nomen provinciæ ad Rhenum superiorem adjectæ propria mansit. Quæ autem nova sive adjecta sic fuit Francia a Chlodovæo M. usque ad Caroli M. tempora, ea tum *antiquæ Franciæ* nomen reperit, ita ut quam ad Rhenum inferiorem prius a Francis habitam vidimus regionem, Franciam antiquiorem appellare debeamus. Evenit enim Carolo M. imperante, ut ea Thuringiæ australis

cia, quemadmodum *Fuldenses* ad annos 840, 865, 866, 874, 879, 885 Moguntiam, Francofurtum & Wormatiam urbes Franciæ, & quidem orientalis sive australis celebrant. Eberhardus dux Francorum, Conradi I regis frater, in vita *Johannis* abbatis Gorziensis apud *Labbeum biblioth. msc. tom. I, p. 768* Franciæ Austrasiæ & quorundam trans Rhenum locorum ducatum tenuisse dicitur. Cuno vero Wormatiensis dux Francorum ab ipso Henrico II imp. vocatur *dux Austrasiorum*, in vita Adalberonis II episc. Metensis in *Labbei biblioth. msc. l. c. sect. V, p. 674*. Cf. *Reihe der Pfalzgrafen zu Aachen &c. p. 14*. Plura loca deinde dabimus.

(i) *Notit. Galliar. p. 68 sq.*

(k) *De gestis Frid. I imp. L. II cap. xxviii.*

lis pars quæ cis-Werrana dicitur, rebellione Hartrati comitis feliciter suppressa, atque veteribus ejus colonis, Thuringos dico, magnam partem transductis, Francis austrasiis novissime adjicere-
tur (l), unde novissima hæc evasit Francia, atque tum Franciæ novæ sive contracte Franconiæ (m), tum Nuisfriæ (n), tum Fran-
ciæ orientalis (o) sive Austrasiæ (p) nomine strictissime sumendo vocari consuevit. Itaque Franconia, quæ si respicias ad Fran-
ciam

(l) Novi quidem, *Eccardum in comm. de rebus Franc. orient. L. XXII, §. IX, tom. I pag. 376 sq.* accessionem Thuringiæ cis-Werranæ ad jus Francorum jam an. 740 factam coniecisse. Verum scrupuli, quos *Gomnius in disq. de ducatu Franc. orient. Erlangæ an. 1756 edita § VII sqq.* adversus istam opinionem movit, tanti mihi videntur, ut probabili-
iori conjecturæ, qua Thuringiæ partem illam Francici juris an. 786 factam statuitur, testimonio fragmenti annalium Franc. ad h. a. in *Fre-
heri corp. hist. Franc. vet.* maxime nixus, lubentius qualemcunque meum
calculum adjiciam. Tum enim transportatis Thuringis possessiones vel
agros eorum omnes infiscatos esse, disertè narrat annalista. Ficus
autem hic quærendus est in terris Austrasiæ Rhenanis.

(m) Cf. *Eccardum l. c. p. 377.*

(n) Nuisfria sive Neufria enim, si Albericum supra ad §. III laudatum au-
diamus, notat novam regionem. Testamentum vero Caroli M. an. 706
scriptum omnino Franconiam hoc nomine significare videtur. Carolus
enim filius natu major habere debebat primum Franciam Neustrasiam &
mediam & Burgundiam, præter id quod Ludovicus inde acceperat, deinde
Alemanniam, excepta ejus parte australi Pipino adscripta, Austriam,
Nuisfriam, Thuringiam, Saxoniam, Frisiam & partem Bawariæ, quæ
dicitur Northgow. Cum in numerum provinciarum Germanicarum
etiam referantur Austria & Nuisfria, dubitare haud licet, quin his no-
minibus designentur Francia Rhenana antiqua & nova Francia sive Fran-
conia. Hujus certe provinciæ marchionem Henricum *annalista Fulden-
sis* ad an. 836 Nuisfriam tenuisse refert, in *Freheri scriptt. Germ. T. I,*
pag. 60. edit. Struv.

(o) Hoc vocabulo sic restricto inter veteres scriptores potissimum utitur
Ditmarus Merseburgensis, idem vero Francos Rhenanos vocat populum
primarium, eorumque provinciam arcem regni. Vid. *Leibnitii scriptt.*
T. I, p. 325.

(p) Cf. *Besselius L. IV de pagis art. Austriæ pagus.*

ciam antiquam seu Ripuariorum ad Rhenum inferiorem, novissima est, in oppolitione Franciæ Rhenanæ superioris, cui Notkerus Balbulus jam antiquæ Franciæ nomen tribuit, nova cum eodem recte vocatur. Fines Aufrasiarum transrhenanorum versus orientem sic promoti sunt. Hinc Ludovico Pio imp. Eginhardus literis ad missum quendam regium sive comitem datis (q) huic mandare debuit, ut comites Austriæ, Hattonem, Popponem & Gebhardum cet. convocaret, atque cum iis de rebus, quæ in Bavaria agerentur, deliberaret. Hatto autem iste comes fuit Moguntinus & pagi Wormatiensis (r), Gebhardus provinciæ Loganensis (s) & forte etiam Hassiæ; Poppo, Henrici Francorum orientalium marchionis pater, comes pagorum Grabfeld, Tullifeld, Folckfeld, Gotzfeld & Weringau (t). Hinc etiam in partitione, quam idem imperator uxoris Judithæ consilio instituit, referentibus analibus Bertinianis ad an. DCCCXXXIX, ducatus Aufrasiarum cum Sualafelda, Nordgowe & Hessia (u) memoratur.

Hassia, Francorum provincia a Francia rhœnana & Franconia diversa fuit.

§. VI.

Hassiam una cum affini Longavia & Buchonia Francici juris provinciam fuisse, haud amplius eget demonstratione, cum id
ex

(q) Quas vide in *Bouquetii scriptt. R. Gall. T. VI, Eginh. epp. n. LVII, p. 384.*

(r) Jam ex *traditt. Fuld. n. XXXVI, p. 20 & CLVI, p. 77, Eccardi comm. de R. F. O. p. 356 &c. Origg. Bip. P. I, p. 96 & actis acad. Pal. vol. I, p. 289* constat, Hattonem comitem Moguntinum & Wormatiensem ab anno 772 ad annum usque 802 obvium esse. Habebat is successorem Robertum, a quo Robertus fortis, & ab hujus filio reges Francorum occidentalium orti sunt. Cf. *Eccardi l. c. tom. II, p. 235.* Istius vero Hattonis filium quoque puto fuisse hunc Hattonem Austriæ comitem. Cf. *Bouquet. T. VI, pag. 372.*

(s) Vide *Joannis spicil. I tabb. vett. p. 439 sq.*

(t) Vld. *Gonne de duc. Fr. or. §. 20, p. 439 - 440.*

(u) Sic enim lectionem annalium Bertin. emendandam puto.

ex documentis fide dignissimis ab aliis ostensum fit (x). Sed nondum definire potuerunt historiarum scriptores, utrum illa separata Francorum provincia fuerit, suamque peculiarem habuerit formulam, an vero pars Franciæ rhenanæ habenda sit (y). Mihi vero prior sententia magis cum veritate consentire videtur. Regnum quidem Francorum Ripuariorum etiam trans Rhenum patuisse, apud omnes constat. Sed idem usque in Buchoniam, quo vocabulo maximam partem Hassiæ comprehensam fuisse observavit Besselius abbas, docet Gregorius Turonensis (z). Hassos etiam a Thuringis æque & Aufrasiis rhenanis distinctos fuisse, innuit annalista Fuldenfis ad an. DCCXIX, atque postquam S. Bonifacii prædicatione conversi & Carolo M. de Saxonibus triumphante pariter a potestate paganorum circa annum DCCXXX

X x

libe-

(x) Cf. *Besselius* l. c. L. IV, p. 627 sq. *Estor de antiqua Hassiæ formula in Kuchenbeckeri anal. Hass.* coll. II, disq. 3. p. 352 sqq.

(y) Fuere, qui Hassiam Thuringiæ accenserunt; alii eandem Franconiam attribuerunt, denique Franciæ rhenanæ partem eam maluerunt alii, inter quos princeps est Estor l. c. qui vero simul contendit habuisse Hassiam proprios suos dominos inde a Conradi II regis temporibus. Pluribus Hassiam a subiectione ducum ab antiquo liberam peculiari dissertatione demonstrare studuit Kayserus, inque ejus sententiam ivit auctor libri eristici: *Beurkundete nachricht von der Commende Schifftenberg*, P. I, §. I, not. c. p. 3 sqq. ubi persuadere conatur, Hassiam vetus patrimonium familiæ Salicæ fuisse, atque paribus juribus ad familiam Ludovici Barbati pervenisse. Hos auctores sequitur Malletus in historia Hassiæ P. I, sect. V. Sed vereor, ne ab iisdem multa ad opinionem præconceptam stabiliendam dicta præter verum sint; prout infra aliquoties observabimus.

(z) *Hist. Franc.* L. II, c. 40: *Cumque ille (Sigebertus rex) egressus de Colonia civitate, transacto Rheno, per Buconiam sylvam ambulare dispo- neret -- filius -- eum ibidem interfecit &c.* Unde jam illustrissimus comes Bünavius in *hist. Germ. caes. et imp.* P. I, L. III §. CCXIII, p. 922, regnum Sigeberti regis Ripuariorum ad Fuldam usque & fines Thuringorum pertinuisse observavit; atque geographus Ravennas aliquam huc accipere videtur.

liberati fuissent, denuo Francis additos & lege Salica donatos conjicit haud improbabiler Eccardus (a). Ex eo certe tempore quamvis Hassia Franciæ Germanicæ sive Aufrasiarum pars fuerit, propriam tamen suam formulam, eamque a Franciæ rhenanæ conditione diversam, habuisse videtur; quæ sententia cum viris harum rerum intelligentioribus probetur, nobis quoque præ ceteris arridet. Falsi enim sine dubio sunt, qui Hassiam vel Thuringiæ vel Franconia vel Franciæ rhenanæ partem extitisse contenderunt. His autem fere finibus provincia Hassorum circumscribenda est; ut primum ex fluviorum originibus & decursibus inter Dimolam & Adranam (*Eder*) atque post conjunctionem Adranæ & Fuldæ, Fulda deorsum ad Mundam sive confluentes Fuldæ & Wirrahæ fines Saxonum & Hassorum terminentur, deinde hos a Thuringis septentrionalibus & australibus Wirraha seu Visurgis disjungat; tum silva Speshard limes fuerit erga Franconiam, usque in Vederoviam pertinens, cujus partem mons Fugalesberg (*Vogelsberg*) Hassiæ adjungit, ipseque ad Loganensem pagum superiorem porrigitur. Trans Loganam Loganensis pagi partem superiorem complexa Hassia ad silvam Westerwald, quæ Longaviæ inferiori adscribenda est, pertingit. Tandem silvæ huic conterminus mons Rothauer atque fluviorum versus Rhenum & Visurgim decursus eo usque, unde cœpimus, Hassos disjuxerunt a Saxonibus Westphalis. Quæ quidem finium descriptio cum enumeratione locorum, Hassis attributorum (b) nitatur, facile longiori probatione superfedemus, ne nimium a proposito digrediamur. Verum Hassia a Ripuariis distracta, his tamen, quæ trans Loganam ad Saxones & Rhenum usque pertinebat regio, quatenus dioceseos Trevirensis fuit, remansisse videtur, usque quo veteri

(a) De reb. Franc. O. tom. I, p. 377.

(b) Quam vide in *prodr. chron. Gottwic.* L. IV, p. 627 sqq. & *Estoris origg. juris publ.* L. I de Hassiæ antiquæ formula, cap. I §. VII &c. p. 21-31.

veteri in regna Austrasiæ & Neustrasiæ divisioni nova, quæ versus seculum VIII medium obtinere cœpit, derogatum est.

§. VII.

Partitio enim Francorum monarchiæ, quam Ludovici Pii imperatoris filii tres inter se anno 1000 Viroduni instituerant, quodam modo provinciarum erga se fines rationesque immutavit. Tum enim natæ sunt trium regnorum certis finibus distinctorum, quorum neutrum ex altero pendere debebat, appellationes, *Francia occidentalis, media (c) & orientalis*; quorum ultimum præter Bavaros, Suevos, Saxones & Francos Austrasios transrhenanos (*d*) etiam Francos cisrhenanos, Spirgoviæ

Divisio regni
nova inter
Ludovici Pii
filios.

XX 2

&

(*c*) Franciæ mediæ appellatio jam occurrit in divisione a Ludovico Pio an. 835 instituta, vid. *Bouquet*. T. VI, p. 414, vi cuius Carolo Calvo filio attribuuntur *de ista media Francia Warenfis, Ungensis, Castrensis, Portiano, Remegenfis, Laudunenfis, Mosellis, Treveris* pagi, qui omnes in Francia superiori, a Rhemis ad Vogesum usque extensa, comprehendebantur.

(*d*) Si ad regni descriptionem an. 839 factam, quam annales Bertiniani referunt, (cf. *Obrechtii prodr. rer. Alsat.* cap. VI, p. 46-48) respiciamus, fere credendum est, pagum WORMATIENSIS & SPIRENSIS tum non comprehensos fuisse ducatu Austrasiorum. Sic enim ibi recensentur provinciæ: — *Ducatum Ribuariorum, Wormazfelda, Spirohgowi, ducatum Helisatiae, ducatum Alamanniae, Curiam, ducatum Anstrasiorum, cum Sunalafelda et Norogo Wiechessi, ducatum Toringubae, cum marchis suis, regnum Saxoniae cum marchis suis* — Pari modo scriptores veteres istius ævi orientalem Franciam a regionibus rhenanis disjungunt. Sic Ludovicus Pius an. 823 testantibus annalibus regum Francorum (in *Reuberi scriptt.* edit. Joannis p. 71) conventum habuit „ *in quo non universae Franciæ primores, sed de orientali Francia, Ba-joaria, Alemannia, atque Alemanniæ contermina Burgundia et regionibus Rheno adjacentibus adesse iussi sunt.* „ Hæ postremæ regiones fuere Wormazfelda & Spirensis pagus ceterique Francorum rhenanorum pagi. Sed bene res se habet. Postquam enim Thuringia ciswerana ducatu Austrasiorum adjecta fuisset, sensum distingui cœpit hæc Fran-

& Wormazfeldæ incolas complectebatur. Francia quidem cis- & transrhenana harum provinciarum erat primaria, quippe quam habebat populus primarius, ceterorum victor, recte ideo Ditmaro vocata *arx regni* (e); atque hujus provinciæ metropolis ecclesiastica

Francia nova a Francia antiqua supra rhenum, ut quæ Aufrafiæ pars trans Rhenum & versus orientem sita fuit, diceretur Francia orientalis s. ducatus Aufrasiarum; quæ vero cis Rhenum & ab occidente erat nobilior, Francia supra Rhenum s. rhenana vocaretur. Ita certe *Wippo* in *vita Conradi Salici* (in *Pistorii scriptt. rer. Germ.* T. III, edit. Struv. p. 463) „ *Ibi dum convenissent cuncti principes — cis et circa Rhenum castra locabant. Qui dum Galliam a Germania dirimat, ex parte Germaniæ Saxones — Franci orientales, Norici, Alemanni convenere. De Gallia vero Franci, qui supra Rhenum habitant, Ribuarum, Lutharingi coadunati sunt.* „ Neque tamen ideo Francis rhenanis nomen Aufrasiarum generalius omnino denegandum est, quippe cum olim Rhenus Aufrasiam & Germaniam diremisse dicatur (vid. *chron. Divion. S. Benigni* ad an. 656 in *Acherii spicil.* T. I.) atque etiam sec. X Eberhardum ducem Franciæ Aufrafiæ & sec. XI ineunte Conradum Wormatiensem, ducem Aufrasiarum appellari, supra jam a nobis observatum sit. Erant certe teste eodem Wippone Cuno major Spirensis, & Cuno minor Wormatiensis *ambo in Francia Teutonice nobilissimi*. Hoc autem Franciæ Teutonice nomen proprium fuisse seculo XI terræ rhenanæ, docent *Lambertus Schafnab.* ad an. 1076 in *Pistorii scriptt.* T. I, ed. Struv. p. 412 & *Bertholdus Constantiensis* ad an. 1094 in *Urstifii scriptt.* T. I. Quemadmodum certe ille Franciam Teutonicam a Suevia, Bajocia, Saxonia & Lotharingia clare discernit, ita hic etiam clarius Franciam Teutonicam, cui juncta tum erat Alfatia, distinguens ab Alemannia rhenanas Francorum partes innuit.

(e) Vide *Ditmarum restit.* Lib. I in *Leibnitii scriptt.* T. I, p. 325: „ *Es tempestate Conradus Francorum quondam dux egregius, et tunc Ludovici successor pueri, arcem tenebat regni.* „ Quæ verba chronographus Laurishamensis in *cod. Laurish. dipl.* Manhemii edito T. I, p. 109 sic interpretatur: „ *Cunrudus vero, frater Eberhardi marchionis, orientalis regni partem circa Renum tenuit.* Ditmarus deinde l. c. „ *Interea Conradus — fratri suo Eberhardo, populoque primario in unum collecto, consilium hoc dedit &c.* „ Otto autem Frisingensis in *Gestis Frid. I imp.* Lib. I, cap. XII de Friderico Coclite loquens cum Ditmaro & Wippone fati pulchre convenit: „ *Ipse de Alemannia in Galliam, transmissis Rheno, se recipiens totam provinciam a Bafilea usque*

stica æque & caput regni erat Moguntia (f), palatium vero primum, Francofurtum, suburbanum Moguntiae metropolis (g), ex quo Germaniae sive Franciae orientalis regnum extitit separatum, atque primus rex, Ludovicus Germanicus, palatium Francofurtense praeter ceteris adamavit, in quo sedem figeret; qui quidem honos ipsi sub regibus insequentibus mansit atque praerogativam electionis regiae conciliavit.

Xx 3

§. VIII.

„ usque Moguntiam, ubi maxima vis regni esse noscitur, paulatim ad „ suam inclinavit voluntatem. „ Quemadmodum dubitari nequit, Alsatias quoque nomine Francorum, qui supra Rhenum habitant, a Wipone designari, ita nec improbableem videtur, Alsatiam Ottonis Frising. aetate cum Francia rhenana conjunctam fuisse, quod illustris *Schoepflinus Alsat. illustr.* T. II, p. 8. haud optimo negat jure.

(f) *Regino* ad an. 953: „ Tunc rex audiens Moguntiam metropolim Franciae regiamque civitatem inimicis suis deditam &c. „ Acta synodi an. 1071 Moguntiae habitae in cod. Udalr. Babenberg. n. CXXIII apud *Eccardum corp. hist.* T. II, p. 112 sq. sic ordiuntur: — „ Celebrata est „ sancta synodus apud Moguntiam metropolim orientalis Franciae, principalem vero pontifici sedem totius Germaniae & Galliae cisalpinæ; „ hanc vero clausulam habent: „ Acta sunt autem haec apud Moguntiam „ metropolim orientalis Franciae. „ Acta denique S. Albani martyris cap. 26 in *Canisii lect. antiq.* vol. IV edit. Basnagii p. 103, de Moguntia haec habent: „ Caput effecta regni orientalium Francorum ac metropolis Galliae Germanicae cunctarum urbium cisalpinarum. „

(g) *Annal. Metens.* ad an. 876, *Marianus Scotus* ad an. 875, *Regino* ad an. 876 vocant Francofurtum *principalem sedem totius regni*. Palatium vero Francofurtense, cujus demum ab anno 794 mentio fit, post exustionem palatii primarii Wormaciensis an. 791 factam, (vide *annal. Fuld.* ad h. a.) a Carolo M. primum fuisse exstructum conjicio; unde Hugoni Flaviacensi in *chron. Virdun.* ad an. 823 in *Labbei bibl. nova msc.* T. I, p. 119 vocatur *palatium novum*. Carolus M. primum ibi degebat hieme anni ineunctis 794, synodum celebrabat, & diplomata dabat, quorum unum vide apud *Mabillonium de re diplom.* p. 503: *Actum Francofurti palatio*. Antiquiora ejus vestigia haud reperiuntur. Sed *Nodkerus Balbulus* L. II de *rebus bellicis Caroli M.* cap. XVI, de Carolo M. refert: *Oratoria nova ad Frankenfurd et Regenspurg admirabili opere con-*

§. VIII.

Franconiæ
nomen adve-
nit Franciæ
orientalis
proprium; &
ejus respectu
rhenana pro-
vincia dicta
est occiden-
talis.

Franci orientales sive Teutonici, populus Germaniæ prima-
rius, tres quod supra demonstravimus, infedere provincias, qua-
rum prima fuit antiqua sive Aufrasia rhenana, altera nova sive
Franconia, tertia Hassia. Ex hisce cum rhenana provincia ex
adverso esset Franconiæ, illa quidem Francia occidentalis, hæc
strictius orientalis sive australis dicta fuit. Ita quidem utramque
distincte appellat Otto M. rex in tabulis, quibus bona quædam
monasterii Hersfeldensis per cambium accepta Magdeburgensi ec-
clesiæ attribuit, anno DCCCCXXXVIII a. d. III kal. Aprilis
datis (h). Bona autem ista fuere: in orientali Francia in villis
Buochweride, Rizestat, Karoldesbach, Swarzaha, Stillaha
nominatis: et in occidentali Francia Erlibach, Bommaresheim,
Suliburg, Furbach, Hurnaffa &c. Quemadmodum Rizestat in
pago Gotzfeld, Karagoldesbach sive Karoldesbach in pago Afc-
feld; Schwarzach in pago Ipfgau & Stillaha in Grabfeldia orien-
tali ad rivulum cognominem haud procul a Smalcalda reperiun-
tur: ita Erlenbacum sive superius sive inferius, Bomersheim,
Seulberg in pago Nitehe in vicinia Homburgi ad montes & Frid-
bergæ, Fauerbacum & Hurnaffa sive Hurloff in Vederovia, adeo-
que in pagis Franciæ rhenanæ sita fuerunt (i). Qui vero pagi
olim

construxit. Quando igitur *annal. Lauresh.* ad an. 823 memorant, Lu-
dovicum Plum hiemasse *in eodem loco constructis ad hoc necessariis aedi-
ficiis novis*, hoc de amplificato palatio intelligendum est. Ceterum
palatium Francofurtense primarium Franciæ Teutonicæ, æque & totius
regni extitisse, ex quo Germania regnum evasit peculiare, pridem osten-
dit summus *Gundlingius* in *Gundlingian.* partic. XVIII diff. I. Conf.
ill. *Olenchlageri neue Erläuterung der G. B.* §. IX, p. 22 sqq.

(h) Publicaverat eas *Leuberus* in *stapul. Saxon.* num. 1594; anno ta-
men 947 minus recte adscripto, quem *Casp. Sagittarius* in *antiq.
Magdeb.* §. LVII, p. 28 ex inductione & anno regni Ottonis I docet,
fuisse 948.

(i) Cf. *Besselum* L. IV, p. 709 art. *Nitehe.* Putat autem Hurnaffa eun-
dem

olim constituerint Franciam orientalem arctissime sic dictam sive Franconiam, Arnulfus rex in privilegio an. DCCCLXXXIX dato ecclesiæ Wirceburgensi de decima tributi ex Francia orientali (*k*), ipse prodidit. Cum enim Franci hi orientales, Thuringis, veteribus regionis incolis, mixti (*l*), æque & Slavæ inter Mœnum & Radantiam habitantes tributum pendere tenerentur, facile patet, Franciæ orientalis incolas, ferius ad Francorum provinciam relatos, libertate nativa & egregia haud fruitos esse, in qua Franci Salii, Rheni accolæ, a Chlodovæo in terras ante Alemannicas transducti gaudebant. Pagi vero, quorum incolæ dictum tributum pendere debebant, nominantur Waltfazzi, Turgovia, Wingarteiba, Jaxtovia, Mulachovia, Neckergovia & Kochergovia; Rangovia, Ipfovia, Hafagovia, Grabfeldia (orientalis) Tullifeld; Salgovia, Weringovia, Gozfeld & Badengovia (*m*).

§. IX.

Quemadmodum Romanis in more erat, ut ubi fluvii non terminabantur regiones, easdem munimentorum sive vallorum lineis Germaniæ finibus.

dem vicum esse cum Hornau prope Koenigstein. Idem tamen art. *Wete-reiba* observat ex tradit. Lauresham. & Fuldenf. vicum *Hurloff* ad rivum cognominem dictum olim fuisse Hnrneffa sive Hornaffa.

(*k*) In *Eccardi comm. de R. F. O.* Tom. II, append. dipl. n. XXI, p. 495.

(*l*) Cum enim sec. V medio Thuringi primum in hanc regionem, quam Franci deseruerant, immigraverint, probabile est, reliquias Francorum in eadem sensim cum Thuringis coaluisse. Neque igitur, postquam seculo VIII hæc Thuringiæ pars addita fuit Franciæ austrasiæ, illius incolæ ad æqualem cum Francis rhenanis libertatem adspirare audebant.

(*m*) *Eccardus* l. c. Lib. XXXI, §. CCCLXXIV, p. 712, eosdem pagos diocesim Wirceburgensem constituisse tradit, ac simul autumat Franciam hanc orientalem sic dictam fuisse respectu Franciæ rhenanæ, quæ nunc media fuerit, cum Lotharingia Francia occidentalis vocaretur. Sed modo demonstravimus, Franciam rhenanam respectu Franciæ novæ orientalis dictam quoque fuisse occidentalem; hæc vero fuit Teutonica; & Lotharingia dicitur occidentalis respectu totius regni orientalis Francorum.

lineis sepirent (n), ita nec Germanis hæc prudentiæ ratio defuit, quam ipsa regionum natura situsque fuadebat (o). Fluvios, montes, silvarumque tractus natura ipsis præscribere videbatur agrorum fines. Sic Rhênus satis longo tempore terminus Galliæ & Germaniæ habebatur. Sed postquam Romanorum arma fines imperii, cui pridem subjecta erat Gallia, etiam trans Rhenum protulissent, atque præsertim Germaniæ superiori sive primæ trans Rhenum facta esset accessio, limite transrhenano opus erat, qui a Rheno paullo super confluentes Lanæ, per Taunum montem cis-Loganensem, hodie Heyrich dictum, atque Vederoviam Mœnum versus dirigebat. Appellabatur ille munimentum Trajani, ejusque vestigia in Longavia maxime inferiori & Vederovia hodie superesse videntur; unde clar. Eccardus quicquid intra hoc vallum jacebat terrarum, ad Moguntiacum pertinuisse statuit (p). Pari instituto fines imperii Romani ultra Danubium promoti vallo obducebantur, ita ut agri decumates ab incurfionibus barbarorum tutiores existerent; atque hoc quidem vallum ex descriptione Dœderlini (q) a Pferingia ad Danubium supra Ratisbonam ad oppidum usque Dinkelsbuhl, indeque partim inter Cocharum & Jagestam fluvios ad Nicrum ex adverso Wimpinæ, partim supra Halam & Heilbrunnam ad Nicrum ducebat. Tum vero inter Nicrum & Mœnum media interjacens silva Odenwald limes a natura con-

stiti-

(n) *Ælius Spartianus in Hadriano cap. xii* hoc confirmat: „Per ea tem-
„ pora & alias frequenter in plurimis locis, in quibus barbari non flu-
„ minibus, sed limitibus dividuntur, stipitibus magnis, in modum
„ muralis sepi, funditus jactis atque connexis, barbaros separavit.”

(o) Cf. *Mascovius* in libro: *Geschichte der Teutschen*, Lib. V, §. IX, p. 145.
Gruppenius orig. Germ. Germanis adscribit, quicquid Romanis deberi
primitus credunt alii, cap. II, §. III, p. 277.

(p) *Diff. de Apolline Granno Mogouno &c.* §. IX, p. 15.

(q) *Vorstellung des alten Römischen Valli und Landwehre &c. so P. M.*
Hadrianus und M. Aur. Probus errichten lassen &c. 1731.

stitutus videri poterat. Mœno superato incipiebat vallum sive munimentum Trajani, quod ad Rhenum pertinuisse ante diximus. Sic etiam cis Rhenum Vogesus Germaniæ primæ incolas a Mediomaticis & Treviris divisit, uti dein Rhenanam provinciam a regno Lothariensi & Westrasia. Quare Otto Frisingensis episcopus (r) provinciam Rhenanam describens convenienter satis id fecisse putandus est. Sic enim ille ad an. CIOCLVI: „ Inde ad „ partes Rheni se conferens (Fridericus I imperator) proximum „ natale Domini WORMATIÆ celebravit. Ea namque regio, quam „ Rhenus nobilissimus fluvius — interfecat, ex una ripa Galliæ, „ ex altera Germaniæ limes — habet — ex parte Galliæ vicinum Vosagum & Ardennam, ex parte Germaniæ sylvas non „ mediocres, barbara adhuc nomina retinentes &c. „ Ego quidem hæc silvarum barbara nomina haud alia esse arbitror, quam quæ olim dicuntur Odenwald, Spechtshart, Fugalesberg, Westerswald, Rothauer ceteraque. Quantumvis autem in latitudinem vergat montosa regio, sunt tamen summa ejus juga ab utroque latere sic declivia, ut & torrentes, maxime qui liquatis nivibus turgent, & fluvii perennes utrobique decurrant; quas quidem summitates & natura limites fere statuit, & populorum consuetudo tales esse voluit. Hanc certe regulam servatam videmus in finibus describendis, intra quos pacem publicam componere & munire consueverant olim provinciarum Germanicarum proceres civitatesque (s). Tum diœcesium sacrarum fines plerumque aptissimi videntur ad provinciarum & pagorum fines illustrandos,

Yy

cum

(r) *De gestis Frid. I imp. L. I, cap. XIII.*

(s) Exemplum suppeditet instrumentum pacis publicæ an. 1343 ab Alsatia inferioris dynastis & civitatibus initæ: „ Und soll der Landfrieden an „ gehn, obwendig Mülhausen, hie diser seits Rheins, die Schlicht „ (*locus, unde aquae in contrarias partes decurrunt*) herab auf die „ Selse, vnd von Kentzigen jenseit Rheins auch die Schlicht herab vntz „ auf die Olse, vnd jeder weder seits des gebürgs, als die fluslaufft „ gehen, gegen dem Rhein.

cum illæ ad vetustiores horum rationes accommodatæ primitus fuerint (†). Accidit tamen nonnunquam, ut infrequentibus temporum vicissitudinibus finium diœcesanorum fierent immutationes (u), quas quo magis ex historiarum litterarumque monumentis cognoverimus, hoc facilius obvias in ista obscuritate, qua fines provinciarum antiqui teguntur, difficultates superare contingit. Adsint tandem scriptorum mediæ ætatis veterumque chartarum testimonia, quæ de regionum & locorum confiniis loquuntur.

§. X.

Fines Franciæ rhenanæ versus Alemanniam & Sueviam.

Hisce ex regulis cursim quidem, neque tamen precaria valde ratione fines provinciæ Francorum Rhenanæ sive Teutonicæ ita obire animus est, uti appareat, qui illam constituerint pagi; cum sic disputatio nostra dein facilius & clarius institui queat. Itaque incipio a latere Germanico sive finibus, quibus a ceteris Germaniæ transrhenanæ partibus fuit determinata, & quidem primum ab Alemannia versus meridiem. Atque in his designandis illustris Schœpflinus (x) hoc integrior testis habendus, quod non tam conjecturis quam veritatis documentis fines Alemanniæ boreales, qui iidem Franciam a meridie terminarunt, illustrare aggressus est. Is vero Osam rivum, quo Murga fluvius auctior in Rhe-

(†) Docet sic summe venerabilis *Honthemius* de Trevirorum populo & diœcesi in *prodr. hist. Trev.* T. I.

(u) Sic *Grevenstein* castrum cum vico *Rotalben* ante an. 1281 *Metensis* diœcesis fuit, hoc ipso autem anno *Wormatiensi* ecclesiæ adjecta est, quod tamen effectu caruisse videtur; cum illa etiamnum ad diœcesin *Metensem* referri consueverint. Quemadmodum *Amorbacum* ad silvam *Odonicam* ex *Wirceburgensi* diœcesi in *Moguntinam* transferit, vide apud *Groppium* in *hist. monast. Amorb.* cap. II, §. I, p. 14 & 15. Quod ad diœcesin *Moguntinam* attinet, tantum illi accessit, quantum de *Wormatiensi* decessit, observante clar. *Lameio* in *descr. pagi Worm.* añ. acad. T. I, p. 287.

(x) *Alsat. illustr.* T. I, p. 630. Cf. p. 675 &c.

Rhenum ex adverso Suræ, fluvii finitoris, influit, terminum Alemanniæ & Franciæ rhenanæ indubitatum fuisse docet. Determinat idem fluviolus diœcesin Argentoratensem cum Ortenavia a diœcesi Spirensi. Progrediendo autem deorsum ad confluentes Ofæ & Murgæ, hæc ipsa Rhenum versus limes fit pagi Auciacensis, Germanis *Uffgow* (y), qui Francicus est, ab Ortenavia. A fontibus Ofæ Schoepflinus quidem nos ad Enzam fluvium, tanquam limitem, ejusque ostia ducit. Sed cum Hirfaugia ad Nalgoldam, adeoque trans Enzam, teste Henrico IV imperatore „ in „ provincia, quæ dicitur Theutonica Francia, in episcopatu Ne- „ metensi, in pago Wiringowe dicto, in comitatu Ingiresheim „ sita fuerit (z); atque *Heimbogesheim*, in finibus pagi Wirmgau & a dextro latere fluvii Wirm situm, hodie *Heimfen*, in confinio Franciæ & Alemanniæ esse a continuatore Reginonis & annalista Saxone (a) dicatur, denique pagus Glemsgow, in quo villa Dicingon reperitur, ducatus Francorum attributus fuerit (b); fines Francorum Enzam longe transiisse atque pagos Wirmgove & Glemsgove comprehendisse, statuimus. Excipit Glemsgoviam pagus Murachgow, ab utroque Nicri latere, maxime dextro, secus

Yy 2

Muram

(y) *Besselim* ex uno pago Auciacensi duplicem fecisse, varia ejus notatione Germanica deceptum, jam observavit *Schoepflinus* l. c. p. 675 sq.

(z) Vid. *Besoldi monum. Wurtemb.* p. 318.

(a) Videatur ille ad an. 965 in *scriptis. Pistor.* edit. Struv. p. III; hic ad eundem annum in *Eccardi corp. hist.* tom. I, p. 307.

(b) Quam notitiam anno, postquam hæc lucubratus eram, repetere licuit ex *cod. diplom. Laureham.* vol. III, num. 3614. „ Die XIII kalendas „ Maji anno XXVI Karoli imperatoris ego Geroldus dono ad sanctum „ Nazarium &c. in ducatu Francorum in villa Ticingen, quidquid ha- „ bere videor. „ Villam autem in pago Glemisgouue sitam fuisse docet *traditio* vol. I, n. 56. Neque mirum videri debet, quod sub Carolo M. ducatus Francorum memoratur, cum in ipsius tabulis etiam ducatus Moslinsæ occurrat, annales Bertiniani ad an. 839 ducatum Austrasiorum nominent, atque eodem tempore Adelbertus Austrasiorum ducatum gesserit. Vide *Nithardum de dissens.* L. II, p. 94 & 95 edit. Kulpif.

Muram utrimque extensus, quem quidem Besselius abbas diœcesi Wirceburgensi adeoque Franconiæ adscribere cupit, nos vero de utraque eximendum atque Franciæ Rhenanæ adscribendum putamus, cum olim Spirensi episcopo subesse Murgoviam didicerimus. Itaque ubi Murgovia versus orientem finitur, conveniunt fines Franciæ rhenanæ, cujus pars fuit Murgovia, Franciæ novæ five Franconiæ, cujus pagus, teste Arnolfo imp. fuit Cochengovia, & Sueviæ, ad quam pagus Virgunda, in silva cognomine situs, spectabat. Quos autem fines Francorum & Suevorum fuisse novimus, iisdem quoque diœcesis Constantiensis separata fuit a Spirensi & Herbipolensi, quod in diplomate Friderici I imp. (c) de limitibus Constantiensis diœcesis diserte his verbis docetur: „ Inprimis distinguentes terminos parochiæ inter Constantiensem episcopatum & cæteros adjacentes — versus aquilonem vero inter episcopatum Wirtzburgensem & Spirensis, usque ad marcham Francorum & Alemannorum. „ Marca hæc sive terminus Francorum & Alemannorum, Suevorumque per sylvas Murrhartum & Virgundam ita transibat, ut pars Francorum legibus subjaceret, pars ad Alemanniam five Sueviam referretur; quod binis regum tabulis, alteris Conradi II regis, alteris Henrici II egregie illustratur (d). Verum ego ista confinia Francorum orientalium ac Suevorum prætereo, atque fines Murgoviæ nostræ circumeundo inter declivia fluviorum, versus Cocharam & Muram decurrentium, ad Nicrum supra Laufam revertor, vestigiis valli Romani, a *Doederlinio* (e) descripti, a latere dextro relictis.

§. XI.

(c) *Pistorii script.* T. III, p. 695.

(d) In *Crusii anal. Suev.* P. II, p. 188 sq. & *Lünigii spicil. eccl. contin.* T. III, p. 120.

(e) Cf. *illius antiquitt. in Nordgavia detectas &c.* p. 64 sq.

§. XI.

Inde verò Nicer Franciam rhenanam & Franconiam ita separat, ut quæ a latere dextro visuntur, pars pagi Necchariensis cum pago minore Sulmanachgowe, & Wingarteiba cum pago suo minore Scaphlenzgowe Franconiæ, a sinistro pars pagi Necchariensis citerior cum pagis Zabernachgowe, Gardachgowe & Ellenzgowe ad Franciam rhenanam spectarent. Descendendo igitur Nicrum pervenimus ad fines pagi Lobodunensis (*f*). Quemadmodum hic diœcesi Wormatiensi continebatur, ita ad fines illi Moenum versus pagi Moynachgowe & Plumgowe diœcesi Moguntinæ suberant. Neque igitur dubium esse credo, quin quibus finibus olim diœcesis Herbipolensis a Wormatiensi separata fuit, iisdem Francia rhenana sive occidentalis ab orientali determinanda sit, adeoque linea a Nicro inter Ebersbacum diœceseos Herbipolensis & Hirschhornium diœceseos Wormatiensis (*g*) juxta rivum Gaminesbach vel Vluina (*h*) versus fluviolum Mudt, qui prope Miltenbergam, Tubargoviæ initium, Moeno miscetur, sive certe Mumilingam fluvium (*i*), ducenda ad limitem quam proxime accedat. Tubargovia autem, quam supra ex diplomate Arnulfino inter pagos Franconiæ retulimus, serius, credo, ad diœ-

Fines Franciæ rhenanæ versus Franconiam.

Yy 3

cesin

(*f*) Convenienter profecto clar. *Lameius* in *act. acad. Pal.* vol. I, p. 235 de illis dicit: „Ad orientem montium, ex quibus Neccarus prope Hei-
„delbergam erumpit, catena atque fastigia, quorum fontes in Rhenum
„descendunt, Lobdengoviam terminarunt.

(*g*) Vide *Schannati hist. Worm.* p. 30. De Hedesbaco, villa cis rivulum Gaminesbach, vide *ibid.* p. 26.

(*h*) Præit nobis traditio *Lauresh.* 2893, vol. II, p. 601: *In pago Wingartheiba super fluvio Neckere inter Gaminesbach et Vluina silvam &c.* Sed Hirschhornium trans Ulvinam situm est. Cf. *Besseli* mappam ducatus Austrasiorum.

(*i*) Fluviolum hunc posteriorem, monente postea clar. *Kremero*, emendationis causa addendum puto. Herbipolensis enim diœcesis fluviolum Mudt superasse videtur.

cesin Moguntinam (*k*) accessit. Quemadmodum vero omnis ista regio, in qua finis utriusque provinciae & dioceseos conveniunt, silva Odonewald continetur, ita facile sumere licet, fines hosce etiam in summitatibus montium, a quibus utrimque diffluunt aquae, quærendos esse; quam quidem operam nunc suscipere non audeo.

§. XII.

Fines versus
Hassiam,
Westfaliam &
Ripuarium
transrhena-
nam.

Trans Mœnum fines Francorum occidentalium sive Rhenanorum, & orientalium fere e regione Miltenbergæ incipientes inter Moingoviam nostram & Waldsatiam Franconicam per silvam Spechtshardt, hodie Speffart, limitem Francorum & Bavarorum, ad quos a seculo X Franconia spectabat tanquam marchia septentrionalis (*l*), & quidem inter fontes fluviorum utrimque decurrentium, procedunt, tum vero montem Fugalesberg sive prætereunt sive transeunt. Atque hosce fines, quibus Wetteravia & Longavia inferior a Grabfeldia occidentali & Longavia superiori, Hassorum regionibus, distinguitur, legendo ad Loganam pervenimus, prope Gießam (*m*). Flumine Logana superato a latere sinistro Dillæ fluvii fines Longaviæ superioris Hassiacæ & inferioris, quam rhenanæ Franciæ adjectam putamus, sic inter rivos, qui hinc & illinc in Dillam vel Loganam illabuntur, persequimur, usque quo ad montem Rothauer perveniamus; qua in regione Loganæ, Dillæ & Segæ fontes emanant. Tandem juxta Segam
versus

(*k*) Vide vener. *Wûrdtweinii diac. Mogunt.* comment. IV, cap. 11, p. 653 &c. quo decanatus in Tubargovia diligenter illustratur ex monumentis inde a seculo XIV repetitis.

(*l*) *Adelboldus in vita Henrici II imp.* apud *Leibnitium scriptt. Brunsw.* tom. I, p. 437. Cf. *Pfeffelii disp.* egregiam de finibus Nordgaviæ Bavaricæ in *commentt. acad. Boicæ* §. IX &c. p. 162 &c.

(*m*) Eo usque enim pertinebat diocesis Trevirensis, cui suberat tota provincia Loganensis inferior, olim Ripuariorum, sed ab incunabulis regni Germanici ad ducatum Franciæ Teutonicæ adjecta.

versus occidentem sive Rhenum progrediendo fere in ipsis terminis Franciæ rhenanæ, Westphaliæ & Ripuariæ versamur. Besselius tamen abbas observat (n), propius ad Rhenum pagum Ripuariorum transrhenanum Segam austrum versus superasse, adeo ut fluvius Weda, quem pagi Engers terminum facit, Franciam quoque nostram a Ripuaria determinasse videatur.

§. XIII.

In Germania cisrhenana Mosella, vel potius Aara, Ptolemæi Obringa, utriusque Germaniæ, superioris & inferioris, primæ & secundæ limes fuit, sed nescio an fuerit Ripuarii regni & Alemanniæ cisrhenanæ, quæ post victoriam Tolbiacensem Salici juris facta est. Neque enim provincia Wormatiensis cum pago Navenfi fines Moguntinæ diœcesis, quæ quidem cis Rhenum sensim a Wormatiensi abstracta, inter Heimbacum inferius & Baccharacum Trevirensi contermina fuit, superasse videtur (o). Postquam certe per pactum Virodunense ad regnum Franciæ orientalis tres pagi cis Rhenum, Spirensis, Wormatiensis & Nauensis, qui etiam marca Moguntina dici consueverat (p)¹⁾, accesserunt, pagus Trachovia sive Trechira, qui angulum inter Rhenum & Mosel-

Fines cisRhenum versus Lotharii regnum.

(n) L. IV art. *Ripuariorum & Westphalorum*.

(o) Notitiam diœcesium, cum hæc primum scripsissem, maxime repetebam ex indice illo celebratissimo, quamvis pluribus nævis contaminato, quem vulgo vocant *Chamoisianum*: *Liste des lieux compris par la dernière clause du 4 article du Traité de Rîswik*. Vide eum in *Cortreii corp. juris publ.* tom. I, part. III. Nunc vero curas secundas adhibenti opportunius auxilium adfert vener. *Wûrdtweini diœc. Mogunt. in archidiaconatus distincta &c.* quam vide in primis comment. I, §. II & III, p. 58 sqq.

(p) Cf. *Besselius* L. IV, p. 684, qui tamen markæ Moguntinæ amplitudinem haud ad pagi Nauensis ambitum accommodavit.

Mosellam efficit (q), regno Franciæ mediæ relictus est. A dicto igitur limite diocesum, atque Navenis pagi Trachgoviaëque, exorsis fines diocesum Moguntinæ & Trevirensis porro obeundi sunt, sic ut occidentem versus progredientes per silvam *Sane* inter Castelhunium Trevirensis, oppidaque Simeram & Kirchbergam, utraque Moguntinæ diocesis, montium juga summa sive fontes fluviorum utrobique in Navam & Mosellam deproperantium iustremus, dein ubi fere eam silvæ dictæ partem, quæ Trevirensi diocesi subdita appellatur Trevirensibus *Ider* (r) attingimus, inter hanc & iudicium Rhunenfe, præfecturamque Rhingravicam Wildenburg, quæ Moguntinæ diocesis sunt, pergamus ad Navam atque bannum curiæ in *Ider* (s), qui diocesis Trevirensis est tanquam oram aliquam legendo, paullo infra Superiorem Lapidem,

(q) Ex locis a Besselio recensitis colligere licet, pagum Trigorium sive Trachari pertinuisse ad fluvium usque Deim, qui a Castelhunio versus Mosellam decurrit, eique prope arcem Treis miscetur. Fuit autem pars regionis montosæ & silvestris, quam Hundesruche dicunt, inde a Birkenfelda ad Confluentes usque inter Mosellam & Navam pertinentis. Pagus vero Hundesruche arctioribus finibus circumscriptus affinis fuit Trachgoviaë, pago Naveni & pago Trevirorum Mosellano.

(r) *Trithemius* in *chron. Hirsaug.* ad an. 1504, tom. II, p. 610, edit. 1690, silvam *Sane* a Rheno inter Bingium & Baccharacum initium sumfisse, & per comitatum Spanheimensem Cynonotosque Trevirenses & Lotharingos porrigi in fines Metensium notat, simulque observat eam nemoris partem, quæ sub Moguntina continetur diocesi, Saonium, illam vero, quæ Trevericæ diocesis est, *Hydorum* (Yder) vocari.

(s) Ad quem testantibus literis reverfalibus Philippi de Duna, domini de Lapide, an. 1320 datis, spectabant villæ Yder, Hettelrod, Hezerten, Muckenrod, Alckenrod, Dissenbach & Kirswiler, in aliis vero an. 1349 datis ita describitur: *Ider ban — wikt vnd lang als verre als herna geschriben steit, anegans von der Nahe, do die Ider ingeit wider uf bis an die Singesbach vnd die Singesbach uf bit an den Borgberg umberal von dem Borgberge bit an den gehawen stein vf der Ider vnd die Ider wieder in bit uf die Nahe.*

dem, Navæ appositum, eundemque Trevirensis diœcesis ad ipsam Navam descendamus. Cis fluvium vero hunc diœcesium Moguntinæ ac Trevirensis, adeoque pagorum Navenfis & Trevirensis limites, inde fere ex adverso Superioris Lapidis per silvam Winterhauch versus Baumholderam, quæ diœcesi Moguntinæ olim paruit æque & Lichtenberga, dirigunt; deinde a Baumholdera ad confinia diœcesium & pagorum Navenfis, in quo sita fuere *Osterna inferior*, hodie *Niederkirchen*, & *Ouinbach*, hodie *Ombach*, ac *Wormatiensis*, ad quem referenda est præfectura *Kibelbergenfis* (†) & *Blesinse*, cui oppidum *S. Wandalini Breitenbacum*, *Mora Silvestris* & *Vogelbacum*, vici diœceseos *Metensis*, attributi fuere. Linea igitur inter hæc loca producenda est per montium cacumina ad villam usque *Bruchmühlbach*, in qua diœcesis *Metensis* & *Wormatiensis* convenere. Inde secundum rivorum ex montibus summis oriundorum fontes devenimus ad confinia pagi *Blesensis* & *Spirensis*. Hactenus ad fines pagorum cisrhenanorum, quos Franciæ Teutonicæ sive Rhenanæ partes ab incunabulis regni Germanici fuisse constat, determinandos limitibus diœcesium, tanquam auxilio, usi sumus. Neque enim dubitari debet, quin pagus *Navenfis* idem sit, quem *Annalista Bertinianus*, *Regino* ceterique ad annum *DCCCXLIII* pagum *Maguntinæ* adjacentem dixerunt. Quum ille alias pars *Wormazfeldæ* fuerit (u), haud mirari quisquam debet, quod in divisione regni an. *DCCCXXXIX* facta sigillatim haud memoretur. Referunt enim *annales Bertiniani*, quod ad has partes attinet, tantum *ducatum Ribuariorum*, *Wormazfeldæ*, *Spirohgowi*. Eadem de causa pago-

Z z

rum

(†) Vide *Schannati hist. Wormat.* p. 34.

(u) Cf. ampl. *Lameii descr. pagi Wormat.* §. X, XI & XVIII: Adde donationem *Hererici* viri illustris, abbatie *Prumienfis* an. 870 factam, in *Martenii & Durandi coll. ampl.* T. I, ubi: *Villa Wimundasheim infra pagum Naagao in confinio seu pago Wirmacense super fluvium Elera*. Villa vero hæc *Winsheim* prope *Hüffelsheim* haud procul a *Sponhemis* trans *Navam* sita est.

rum Trachgau & Hunsruche, quos Lothariensis regni pagos minores sub aliis majoribus latere existimandum est, nulla mentio fit in divisione regni Lotharingici an. DCCCLXX facta (x). Quemadmodum enim pagus minor Hundesruche comprehensus fuit sub comitatu seu pago Trevirorum Mosellano, quem ipsum partem amplissimi pagi Bedensis fuisse arbitramur (y): ita Trachgovia, vel eodem referenda est, vel unus de quinque Ripuariorum comitatibus fuit. Vigebant certe Ripuariorum leges in Bopardia, Trachgovix oppido (z). Utrum vero universus pagus Navenis cum Wormatiensi agro Ludovico Germanico attributus fuerit, necne, dubitari quodammodo potest. Anno enim DCCCLIII Lotharius I imperator fratre suo Ludovico deprecante, hujus ipsius vasallo Hererico quatuor servos, quos antea Adelhardus comes Trevirorum in beneficium possederat, in dicta villa Wilmundesheim donavit. Verum quicquid ejus sit, pagus certe Navenis, quatenus juri diocesano Moguntini archiepiscopi subditus fuit, haud ad Lothariense, sed orientale regnum spectavit, docente quadam tabula an. DCCCCXVIII data, qua Ruothardus vir illustris villam Osterna in pago Naveni abbatis S. Remigii Cusselanx tradidit. Data enim est *sub die XVIII kal. Febr. an. VII regnante Domino Kuonrado in orientali Francia rege feliciter.*

§. XIV.

Fines versus
Westrasiam
& Alsatiam

Westrasia, provincia Metensis diocesis, regni Lothariensis olim portio, quam cum Alsatia retinuerat, ex mea quidem opinione,

(x) Quam vide apud Calmetum *hist. Loth.* tom. II probatt. p. CXL sq. edit. nov. *Conringium de finibus imp. Germ.* lib. I, cap. VII, §. 2 aliosque.

(y) Conf. descriptiones horum pagorum apud summe ven. *Honthemium* in *hist. Trev. diplom.* T. I, sec. VII præmissas §. XIV - XVI p. 61 - 66.

(z) Vide clarissimi *Patrickii* *diff. de immediata vicinitate ducatus Ripuariorum & Wormazfeldæ &c.* in collectionis, quæ inscribitur: *Beiträge zur sittenlehre &c. und geschichte aus den westl. gegenden Teutschlands*, fasc. I, p. 7, §. 2.

nione, Conradus I rex, opposita fuit Auſtraſiæ rhenanæ. Quibus igitur limitibus pagus Weſtraſiæ Bleſenſis a pago Auſtraſiæ Spirenſi diſterminatus fuit, eodem inde a termino, quem ſupra reliquimus, ſecundum fontes fluviorum utrimque decurrentium & dioceſium conſinia perſequamur. Linea nimirum a vico Bruchmühlbach ſic ducta, ut villas Quidersbach, Kirchenarmbach, caſtrum Wilſtein cum villa Tribſtatt ad Wormazfeldam attinentia prætereamus, pervenimus ad conſinia pagi Bleſenſis & Spirenſis, quæ inter Grevenſteinium caſtrum, Metenſis olim dioceſis, & Hochſtett Spirenſis, deinde inter Rodalbam & Caldenbacum, tum Pirmafenſam inter & fontem Quifagæ, hinc inter Drulbam vicum, fonti Drualbæ vicinum, & Tan caſtrum, tandem ad fontem Suræ fluvii prope Fiſchbacum Silveſtre ducunt. Suram autem, quæ e regione Murgæ & Ofæ Rheno miſcetur, limitem facere jubent rationes graviffimæ (a), quibus illuſtris Schœpflini de ampliandis Alſatiæ finibus placita derogare nequeunt. Tantum enim abeſt, ut Quifaga limes Alſatiæ borealis haberi queat, ut ne quidem Lutra, quem fluvium Herzogius (b) ſtudio ſuo chronographico haud vero Alſatiæ fecit finem, Nordgoviam Alſaticam determinaret, quod quidem fatiſ ſuperque patet cum ex locorum inter Lutram & Selfam ſitorum eorumque pago Spirenſi attributorum notitia (c), tum ex advocatiæ Spirgovix provincialis finibus, quos hic luſtrare nimis longum foret. Sed adſunt breviora antiquitatis teſtimonia. Scilicet a latere dextro & Alſatico Suræ porrigitur Silva Sancta ſive foreſtum Hagenovienſe ad Motram uſque. Atque in hac ſilva ſitum erat monaſterium S. Walpurgis,

Z z 2

quod

(a) Quas maximam partem explicavit jam pater quondam meus, *Jo. Phil. Crollius* in *orat. de Anvilla* p. 32-48.

(b) Ipſe enim in *chronico Alſatiæ* lib. III, cap. II Selfam, Suræ vicinum rivulum, limitem Alſatiæ habendum eſſe innuit.

(c) Cui ſupplementa ſcripſit pater meus l. c. ex documentis Spirenſibus.

quod Otto Frisingensis (d) in terminis *Alsatiae* positum fuisse dicit. Consentit cum scriptore gravissimo Richerius chronici Senoniensis auctor (e), cum narrat: „B. Deodatus ad quendam locum per-
 „ venit, qui Theutonico idiomate Helygevorst, Latine sancta silva
 „ vocitatur, juxta oppidum, quod Hagenowia dicitur, in finibus
 „ Alsatiae situm. „ Neque nobis obstat Selsa, quam Adelboldus
 aliique scriptores, æque & vetustiora monumenta, in *Alsatia*
 ponunt; quum illam seculo XIV Rhenus absorpserit, adeo-
 que nova Selsa a veteri bene distinguenda sit. Quodsi denique
 limites juris Wildfangiatus (f) & quos in privilegio Palatino de
 protectione fabrorum ahenariorum (g) diserte notatos legimus,
 cum hisce conferamus, non solum Franciæ rhenanæ erga
Alsatiam, sed universæ provinciæ fines egregie, quod dicunt,
 a posteriori demonstratos videbimus. Verum commentationes
 hujus fines haud patiuntur, ut uberiores hac in materia simus,
 monentque ut ad alia festinemus.

§. XV.

Franciæ rhe-
 nanæ pagi

Itaque ex dictis patet, Franciæ rhenanæ accensendos esse
 pagos, qui sequuntur: I in Germania cisrhenana Spirigoviam,
 Wormazfeldam, pagumque Navensem. II in Germania trans-
 rhenana inter Rhenum, Segam & Moenum, Rhingaviam inferio-
 rem, pagum Einrich, Longaviam inferiorem cum pago minori
 Heygere, Vederoviam, Niedgoviam, Kunigeffundra, & partem
 Moin-

(d) *De rebus gestis Frid. I imp.* lib. I, cap. xxxix.

(e) Lib. I, cap. v in *Acherii spicil.* tom. II, p. 606.

(f) Cf. *acta comprom. in causa juris Wildfang.* quæ Manhemii an. 1738
 denuo excusa sunt, in primis p. 37.

(g) Vid. *Hertling de regal. Palat.* §. IX, regale IX, p. 44 sq. Cf. diff.
 de origine comitatuum Palatinorum provincialium sect. III, §. II in *actis*
acad. Boicæ vol. IV, p. 143 sq.

Moingoviæ a latere Moeni dextro. III inter Rhenum, Moenum & Nicrum, silvamque Odonicam partem Moingoviæ cum Plumgovia, Bachgovia & Rottgovia, Rhenensem superiorem ac Lobodunensem, qui etiam Nicrum superat. IV inter Rhenum, Nicrum atque Alemanniam Sueviamque, partem Lobodunensis, Craichgoviam cum parte Neckergoviæ a latere fluvii sinistro sita, Elsenzgoviam, Anglachgoviam, Salzgoviam, Pfunzingoviam, Albegoviam, Ufgoviam, Encingoviam, utramque Wiringoviam, Glemsgoviam, Zabernachgoviam & Gardachgoviam. V tandem trans Nicrum pagum Murachgowe, tanquam marcam aliquam inter Francos orientales & Alemannos.

Pars II

*De forma et habitu provinciarum Germaniæ Francicarum,
maxime Franciæ Rhenanæ.*

§. XVI.

Postquam Pipinus Nanus, ejusque filius Carolus M. reges, Imperium ducibus, qui populorum principes, quamvis regum ligii, esse Francorum tripertitum videbantur, novæque familiæ regnatrici parere magno recusaverant opere, abrogatis, per comites suos ac missos de palatio, dein inter filios Ludovici Pii procuratores cameræ, provincias Germaniæ regere instituissent: mansit hæc provinciarum formula, qua regibus nullo alio intermedio principe parebant, per seculum fere notum, etiam post divisionem monarchiæ in tria regna Viroduni factam. Atque horum trium regnorum, quorum neutrum alteri obnoxium esse debebat, principes summi a populo victore & primario, qui in varias tribus tanquam ramos divisus victis populis dominabatur, reges Francorum dicebantur (h). Carolus quidem Calvus, rex

Zz 3

Fran-

(h) Dicuntur tales scriptoribus veteribus. Ipsi vero in chartis suis regis titulum simpliciter adhibere consueverunt, omisso Francorum nomine, quod

Francorum Neustrasiorum sive occidentalium, præter Neustrasiam provinciam proprie sic dictam, sortitus erat Aquitaniam, partem Burgundiæ, Septimaniam & Marcam Hispanicam; atque Britannicæ duces clientelam apud eundem profiteri debebant. Neustria autem, quippe quam incolebant Franci liberi, provincia erat primaria, regni arx, toti regno occidentali nomen impertiens. Hujus æque & totius regni caput sive palatium primum Lutetia erat Parisiorum, constituebat illa peculiarem ducatum, quem qui obtinebant, abbacomites, marchiones, denique duces Francorum vocari consueverunt, atque præter comitatus plures, abbatias locupletissimas, maxime S. Martini, sibi commendatas habebant; principes a rege primi, locumtenentes regum & tutores minorum, denique regni ipsius, extincta regnante familia, heredes, sæpiusque æmuli.

Lotharius I fratrum natu maximus, etiam regnum Franciæ mediæ sortitus, hoc ipsum ita inter filios divisit, ut Carolus natu minimus provinciam haberet, Lotharius vero II Franciam, quæ dein dicta fuit *Lotharii regnum* (i) atque etiam, quod Lotharius I imperatoris Romanorum dignitatem una gesserat, *Franciæ Romanæ*

quod quidem ita inter eos conventum fuisse videtur, ut ne quis eorum sibi sui imperium in Francos præsumere velle videretur. At in subscriptione annorum regni diligentius additum legimus: *in Francia, in Francia orientali*. Nolim vero omnia ista diplomata regum nostrorum, qualia maxime in *Miraci cod. piar. dom.* occurrunt, suspecta haberi, in quibus reges Francorum, Francigenum &c. vocantur. Suppetunt enim pariter in Francia occidentali nonnulla, quamvis rariora, in quibus Carolus Calvus dicitur rex Francorum (& Aquitanorum). Cf. *Bouquetii script. rer. Gall.* T. VIII. Atque tabula pacti Bonnenfis an. 921 inter Henricum regem & Carolum Simplicem initi diserte illum vocat regem Francorum orientalium, hunc occidentalium, in *Chesnii scriptt.* tom. III, p. 587 & *Bouquetii* l. c. T. IX, p. 323. De Ottone I rege & imp. vide *prodr. chron. Gottwic.* L. II, cap. III, §. XIII, p. 165 - 167.

(i) Loquimur cum *annal. Bertin.* ad an. 855 & 856, Andrea presbytero, scriptore seculi IX Italo, quem primum edidit *Muratorius antiqq. Ital.* tom. I, p. 42.

manae (k) appellatione nonnunquam insignita est. Parebant igitur Lothario imperatori, Franciæ mediæ regi, maxima pars Francorum superiorum, inferiorum & Ripuariorum, prætereaque Burgundiæ pars maxima & Provincia. Ripuariæ autem summus honos fuit, quippe in qua sita erat palatium primarium Aquisgranense, quemadmodum antea Metis caput fuerat regni Austrasiæ; atque hujus dignitatis prærogativum fuisse videtur, quod Ripuarium erat natale solum familiæ Carolidarum, a Pipino Heristallio oriundorum (l).

Ludo-

(k) Hoc nomine insignitum fuisse regnum Lotharii, docet nos *Luitprandus* Ticinensis diac. in *hist.* cap. VI, ubi de Widone, Franciam Romanam h. e. Lotharingiam appetente præclara narrat. Unde fortassis defendi potest titulus, quem Conradus I diplomate Fuldensi sibi sumit regis *Romanorum & Francorum*, apud *Browerum antiqq. Fuld.* L. II, cap. VII, p. 128, & *Schannatum traditt. Fuld.* n. 558 p. 229. Non solum enim, quod pridem constat, Alsatiam a Lotharii regno avulsam, sed & Westraviam, regionem Alsatiae, Franciæ rhenanæ & ducatus Mosellanico intermediam, a Saræ fontibus ad ejus cum Mosella confluentes usque porrectam, adeoque haud mediocrem partem Franciæ Romanæ sive Lotharingiæ tenuit.

(l) Pipinum de Landis Francos inferiores, *populum inter Carbonariam silvam & Mosam fluvium & usque ad Fresionum fines vastis limitibus habitantem* sub sua potestate habuisse, atque hunc ducatum per ipsius filiam heredem, Beggam, Ansigifi uxorem, ad Pipinum de Heristallio, Austrasiorum ducem & majorem domus transiisse, docent *annales Metenses* ad an. 687, aliique auctores, quos laudavit perillustri comes *Bunavius* in *hist. Germ. cæs. & imperii* T. II, L. I, p. 185. Hic ipse vero Pipinus Heristallius, ejusque filius Carolus Martellus ac nepos Pipinus Nanus avitum tenebant ducatum Austrasiorum, quo nomine id temporis etiam Ripuarii & cis & trans Rhenum habitantes comprehensi fuere. Cf. *chron. Moissiacense* sub Constantino, Constantini filio, & *annal. Metens.* ad an. 687. Unde *Francopolita* scriptor personatus, in libello egregio, Germanice scripto de veteri Austrasiæ regno §. VI, p. 35 principatum majorum Carolingorum in regione, quæ Mosam & Rhenum interjacet, tum in Germania transrhenana, in Hassia & Franconia probabiliter quæsisse videtur. Idem enim scriptor gravissimus ostendit §. XV, etiam transrhenanas Germaniæ provincias Austrasiæ regno accenseri

Ludovicus tandem Germanicus fortitus erat regnum Francorum Aufrasiarum cis & trans Rhenum, populi primarii, dein partem Ripuariæ Franciæ transrhenanam, cum Hassia, Franciam novam sive australem strictius dictam; tum Saxoniam, Bavariam, Alemanniam ceterasque regiones. Provincia autem, quam habebat Saliorum gens, Rhenana, omnium princeps, universo Germaniæ regno nomen Franciæ orientalis impertita est. In ea videbatur metropolis, æque & palatium primum, uti provinciæ Rhenanæ, ita totius orientalis regni. Qui a rege proximi erant, populi principes dicebantur, procuratores, duces, marchiones, comites potentissimi Francorum; quemadmodum reges ipsi Francorum reges vocabantur. Sed hæc sigillatim disputanda sunt.

§. XVII.

Reges Germaniæ summi Francorum duces

Itaque reges nostri erant primi duces sive principes summi Francorum, a quibus ortum erat regnum; ita ut qui Francorum principatum tenerent, reges totius Germaniæ omniumque ejus populorum haberentur. Quamvis etiam post obitum Conradi I regis summa regni Teutonici, quæ hæctenus penes Francos fuerat, ut verbis utar annalistæ Saxonis, ad Saxones transiisse videretur, constat tamen ex historia inaugurationis Henrici Aucupis ejusque filii Ottonis Magni, eos ab exercitu Francorum designatos fuisse reges, atque Ottonem, qui fuerat Saxonum dux, etiam a Francis salutatum novi ducis titulo imperium omnium Francorum accepisse, quemadmodum hæc diferte testatur Witichindus Corbejensis (m). Ipsis igitur e Saxonibus lectis regibus majestatem

centeri solitas fuisse. Denique multitudō foundationum sacrarum, quas principes regesque Carolidæ & cis & trans Rhenum in Aufrasico solo de patrimonio suo instituerunt, clarissime demonstrat, illam regni Aufrasiæ partem, quæ Francia antiqua & Ripuaria dicebatur, natalem horum principum fuisse.

(m) *Annalium* lib. II ab initio, in *Meibomii scriptt.* tom. I, p. 642 & *Annalista Saxo* ad an. 936 apud *Eccardum* tom. II, p. 258.

tem regiam conciliabat ducatus Francorum, isque summus (n); qua de re post Gundlingium (o) haud facile quisquam recentiorum scriptorum melius disputavit perillustri Senckenbergio (p), adeo ut longiori disputatione ipse superfedere queam. Regibus vero, tanquam Francorum ducibus, proprio jure devinctæ erant provinciæ Francorum, maxime Australiorum sive supra Rhenum habitantium. Fruebantur reges in omnibus ceterorum populorum provinciis, etiam cum in ducatus redactæ fuissent, fisco regio prædiisque dominicis; Francorum vero provinciæ totæ juri regio ita additæ erant, ut Franci ipsi, libertate egregia præ ceteris populis fruentes, nemini subessent, nisi regi. Neque tamen hæc Franciæ Teutonicæ formula usque omnino eadem fuit, quod dein diligentius disputabimus. Denique hic opportunum videtur, celebratissimum Ekkehardi junioris, scriptoris sub Henrico IV cæsare haud ignobilis (q) testimonium de formula Franciæ, quæ fuerit sub finem seculi IX, Arnulfo regnante & sequiori ævo, excitare: „Nondum adhuc (illo tempore) Suevia in ducatum „erat redacta, sed fisco regio peculiariter parebat, sicut hodie „& Francia. Procurabant ambas cameræ, quos sic vocabant, „nuntii. Franciam Adalpertus & Werinhere, Sueviam autem „Pertolt & Erchingen fratres.

A a a

§. XVIII.

(n) Ne quis me *summi ducis* nomine abuti existimet. Ipse enim Ludovicus IV imp. in diplomate an. 1338 scripto, apud *Johannem in Spicil. I tabb. vet.* dipl. misc. n. XXVI, p. 493 illo usus est, cum Godfrido comiti Arnsbergeni *jus primam pugnam habendi* tribuit, *quando regem vel imperatorem Romanorum, vel summum ducem Westphalie* infra terminos *Reni & Wesere pugnare vel bellare* contingeret.

(o) *Gundlingian*. P. XVIII Diff. I de Francofurto &c. §. I-IV, p. 205 sqq.

(p) In libello, quem inscripsit: *Gedanken von dem jederzeit lebhaften gebranch des wralten deutschen bürger- und staatsrechts &c.* cap. III p. 105 sq. & p. 169.

(q) *De casibus mon. S. Galli*, in *Goldasti scriptt. Alem.* edit. Senckenberg. tom. I, part. I, p. 15.

§. XVIII.

Francorum
procuratores
& præfides,
regum vicarii

Quum vero reges in provincias, quibus haud præfecti erant duces, missos suos vel procuratores, præsidum sive marchionum nomine sepius insignitos, ablegare consueverant, qui vel ceteris comitibus præessent, vel jura sibi reservata administrarent, imperio Carolidarum versus seculi IX finem ac sub initium sequentis attenuato, potestas illa major sive missatica marchionum sensim in ducatum mutata est. Qua de causa dein reges potestati ducum, auctoritatis regiae æmulorum, circumscribendæ suisque juribus melius tuendis comites de palatio sive palatinos, tanquam præfides regios universales, præterque eos etiam præfides particulares instituerunt (r), in quorum locum succedente tempore & sisco regum imminuto advocatos provinciales & civitatum suffectos videmus. Quæ cum ita sint, dubitari nequit, quin provincia Franciæ Teutonicæ ceteræque regiones sisco regio addictæ etiam suos præfides olim veneratæ sint, regum nempe locum tenentes sive legatos, qui regibus absentibus imperium exercuere vicarium, præsentibus autem adfuerunt judices supremi, Palatino honore præ ceteris ducibus tandem illustres. Testatur hoc ipsum laudatus ante Ekkehardus junior, ipsosque etiam Franciæ præfides sive cameræ nuntios nominat, Adelbertum Austrasiæ orientalis marchionem, & Werinherum Austrasiæ occidentalis sive Rhenanæ procuratorem. Illius quidem, Adelberti marchionis, pater Henricus eandem præfecturam administraverat, marchionis titulo illustris, æque ac filius, qui an. DCCCCVII violenta morte occubuit (s).

§. XIX.

(r) Vid. dissert. de origine et officio comitum Palatinorum provincialium, in commentt. acad. Boicæ tom. IV, sect. III, p. 102.

(s) Cf. nostram seriem comitum Palat. Aquisgranensium illustratam, part. II, p. 75-77.

§. XIX.

Francia nova, post Adelberti marchionis occasum, aliam ^{Formula} induit formam. Tum enim bona ejus fisco regio addicebantur (†), ^{Franconia antiquior} tum præfectura sive marchia Franconiæ adjecta Bavariz est, cum Ludovicus Infans eam Luitboldo marchioni, cognato familiz regiz, ducique id temporis fortissimo, tradidisset (u), atque eandem Luitboldi filius, Arnulfus Boiorum dux, tenuerit; quo ex tempore Franconiam sive Franciam orientalem Bavaria, sigillatim Nordgovia, cujus fines sic ampliores extiterunt, suo ambitu & nomine comprehendere cœpit; quod quidem tam solide more suo probavit illustris Pfeffelius (x), ut nulli scrupuli superesse queant; idemque evicit, Norgoviam cum Franconia potestati marchionum stirpis Babenbergicæ a seculo X medio ad medium usque seculum XI subditam, atque hos Bojorum ducibus obstrictos fuisse (y). Ultimus eorum Otto Suinfurtenfis, an. MXLVII, ab Henrico III cæsare ducatum Sueviz adire jussus, decem post annis vita excessit absque heredibus masculis. Quamvis autem ejus filiz hereditatem patris divisissent, atque primum natu maxima titulum marchionis cum parte hereditaria marito suo

Aaa 2

Her-

(†) *Annal. Metens.* ad an. 907: *Facultates et possessiones ejus in fiscum redactæ sunt, et dona regis inter nobiliores quosque distributa.*

(u) *Hermannus contr.* ad an. 907 tradit, non Hattonem solum, sed & Luitbaldum, regi auctores fuisse Adalberti severius puniendi; in *Pistorii scriptt. R. G.* tom. I, p. 255. Eundem Luitboldum Bojorum præfidem sive marchionem ad annum sequentem Lambertus Schafnaburgensis vocat *ducem Thuringorum*, quæ quidem appellatio scrupulum movit eruditis, sed, credo, referri potest ad præfecturam Franciæ olim Thuringicæ sive Franconiæ, quæ ipsi ante annum concessa fuerat. Sub ejus filio Arnulfo duce nexus Bavariz & Franconiæ clarior existit.

(x) In *comment. acad. Boicæ* vol. I §. X & XI, p. 163 sqq. & vol. II, præsertim §. VI & XV sq. p. 207.

(y) Vide præter *diff. modo laudatas ejusdem auctoris præstantes commentarios de veteribus marchionibus Nordgoviz.*

Hermannō de Abenberg attulisset, dein utroque defuncto natu minima ejusdem dignitatis heres facta hanc ad posteros suos Vohburgios marchiones propagasset, haud tamen recentiores isti marchiones praelecturam totius Franciæ orientalis gerere visi sunt. Atque verisimile fit, Henricum III imp. cum Ottonem de Suinfurt ducis honore auxisset, praelecturam Franconiæ jure Boico jam exemptam sibi regioque fisco denuo addixisse (z). Id temporis episcopi Herbipolenses potestatem judicariam, quæ ante penes marchiones fuerat, sive iudicium provinciale jam suum etiam ultra fines diocesis suæ proferre studuerunt (a). Anno certe MLII Hartwicus episcopus Babenbergensis coram Leone pontifice Romano, Henrico III cæsare & quamplurimis utriusque ordinis principibus querimoniam de eo habuit, quod Adalbero episcopus in jura Babenbergensis invaderet, quod factum excusans Adalbero promittere debuit, se deinceps haud præsumenturum esse, quicquid iurisdictione civili & sacra Babenbergensi adstrictum sit (b). Quemadmodum igitur ducatus Herbipolensis in Franconia natales probabilissime ad istud tempus referendi sunt, ita

(z) Quod in prolusione lætitiæ Bipontiæ an. 1769 actæ, de connubiis principum feminarum stirpis Franciæ Rhenanæ &c. §. II probabiliter coniecisse mihi videor.

(a) Illustris Pfeffelius origines ducatus Herbipolensis, æque & Burggraviatus Norimbergensis, in annum 1057, quo Otto Suinfurtensis, ex marchione Franconiæ dux Sueviæ, absque heredibus masculis defunctus sit, collocat. Ego vero easdem altius repetere malim ab anno 1047, quo Otto praelecturam Franconiæ cum ducatu Sueviæ commutare iustus est. Quam antea simili ratione Otto comes Palatinus Aquisgranensis an. 1044 ducatu Sueviæ auctus fuisset, dimittere eum oportuit comitatum Palatinum, quippe qui tum cessit Henrico II, ipsius patrueli. Alia taceo exempla.

(b) Vide *Hofmanni annales Bamberg.* in *Ludewigii scriptt. Wirceb.* p. 72 sq. Itaque clar. *Gonne* in *Disq. de ducatu Franciæ orientalis* §. XXXIX, p. 88, quamvis non ad Ottonis Suinfurtensis, creati jam ducis, decessum de praelectura Franconiæ, attenderit, acute rem edifferuit, cum inquit:

ita certius etiam est, nomine illo nihil nisi iudicium provinciale Herbipolensis diœcesis designari. Quum vero Henricus IV cæsar Franciam orientalem, cujus præfecti olim marchiones veriti erant Bojorum duces, aliquamdiu fisco regio addictam, tandem ducatus nomine genero suo Friderico I Suevorum duci regendam commisisset, atque in patris locum filius alter Conradus successisset, Henricus V cæsar, Conradi Francorum ducis avunculus, anno MCXVI, cum Erlungus episcopus a fide sibi debita descivisset, oblata sibi facultate injuriam ulciscendi usus, dignitatem judicariam, quam episcopi in omnibus bonis ecclesiæ suæ & in omnes ejus homines per totum Franciæ orientalis ducatum tenebant, episcopo ademit, & Conrado, qui jam provinciæ ducatum habebat, tradidit (c). Quamvis autem idem cæsar quadriennio post jurisdictionem istam episcopo reddisset (d), vestigia tamen etiam ab anno MCXX reperiuntur clarissima auctoritatis ducalis, qua Staufenses principes in universa Franconia polluerunt (e).

A a a 3

Scili-

inquit: „ Ad hæc itaque Henrici II & Conradi II tempora tantum abest, „ ut de ducatu Franciæ orientalis, episcopis Wurzburgensibus acqui- „ sito constet, ut ne jurisdictio quidem eisdem per omnia ecclesiæ bona „ inque omnes ecclesiæ homines cessisse pro certo asseri possit. Evenisse „ tamen paulo post hæc ipsa tempora mutationem quandam, atque jam „ demum episcopos in suos jurisdictione quadam cœpisse gaudere, „ omnino concedendum videtur, quanquam de titulo, quo illam acqui- „ siverint, accurate non constet.

(c) Jam antea Fridericus I dux Suevorum æque & Francorum ab episcopo Herbipolensi tenebat feuda satis ampla, ex quibus in salutem animæ fratris sui Ludovici, comitis Palatini, per Franconiam an. 1103 & seq. cœnobio S. Stephani Herbipolitano donum obtulit, testibus chartis in *Schannati vindem. liter. coll. I, p. 62 sq.*

(d) Vide chartam restitutionis in *Leucfeldii antiq. Poeld. p. 253, Lunigii archiv. imp. part. spec. cont. I fort. III, p. 325 & Germanice verfam apud Laur. Frieße in scriptt. Wurzburg. p. 493.*

(e) Memorabile in primis est, quod Ruggeri mortuo Erlungo in episcopum electi patrocinium etiam adversus avunculum regem susceperunt fratres, duces

Scilicet ducatus Franconiæ a dicto Conrado, dein rege, tanquam hæreditas ad filium ipsius, Fridericum Rothenburgium, delata, hoc absque liberis mature defuncto an. MCLXVII ad Fridericum I imperatorem cum ducatu Sueviæ devenit, inque divisione patrimonii inter hujus filios facta quarto eorum Conrado obtigit (f). Tandem jura ducalia Franconiæ ultimo Staufenium Conradino cesserunt, cujus donatione feuda Bambergensia cum dapiferatu hujus ecclesiæ, aliaque prædia illustria in Nordgovia adeptus Ludovicus Severus, comes Palatinus, dux Baviaræ, posteritati suæ transmisit.

§. XX.

Status provincie Hassorum antiquior

Diximus supra, provinciam Hassorum de veteri Ripuario- rum regno dejunctam, atque præter Hassiæ pagum strictius dictum, Buchoniæ, Longaviæ superioris, Vederoviæ ex parte & Angariæ regiones complexam Francici quidem juris (g), neque tamen partem

duces Fridericus Suevorum & Conradus Francorum. Cf. *annual. Saxo- nem* in *Eccardi corp. hist.* T. I, p. 647. Iidem principes tenebant Norimbergam oppidum & castrum, testante *Ottone Frisingensi de gestis Frid. I imp.* L. I, cap. XVI. Conradum quoque ante quam regnum adeptus, comitatum Cochengaviæ, qui versus Sueviam Franconiæ limes erat, tenuisse constat ex charta apud *Schannatum vind. liter.* coll. II, p. 44 sq. Amplissimæ tum donationes, quibus Conradus rex ejusque filii monasterium Ebracense locupletarunt, Gertrudis reginæ & filii Friderici ducis habitatio frequens ac sepultura in eodem monasterio, de qua vide *notitiam mon. Ebracensis* p. 16-19, denique sepultura Conradi regis Bambergæ facta, cetera totidem sunt significationes caritatis, qua Franciam orientalem, suam provinciam, complexi sunt, æque & opum, quas in eadem habuerunt.

(f) Quod ex *Otonis de S. Blasio* append. ad *Ottonem Frising.* cap. XXI collato cum loco in *Güntheri Ligurino* L. I, 82 &c. cognosci licet.

(g) Cf. *Bessellii chron. Gottwic.* L. IV, art. *Hassia* p. 627 &c. Addo autem inprimis, quod Münda oppidum ditionis hodie Hanoveranæ sita dicatur in terra Franconica, jure Francorum frui et potiri in privil. *Otonis ducis Brunsvic.* an. 1246 in *Eccardi comm. de R. F. O.* Tom. I, p. 936.

partem ducatus Aufrasiarum Rhenani fuisse. Habuit certe Hassia, dum Franconia & Francia Rhenana suos verebatur principes, regum vicarios sive cameræ nuncios, Adelbertum marchionem & Werinherium, utrumque Hattoni, præfuli Moguntino, gravem odiosumque; habuit, inquam, Hassia, tertia Francorum Teutonicorum regio, tum suum præsidem, seu comitem Francorum majorem, regis vicarium. Loquor nimirum de Conrado seniore, Conradi regis patre, quem Arnulfus rex in præcepto Fuldensi an. DCCCLXXXVII scripto (h) & comitatus binos, Hassiæ atque Angrariæ tenuisse, & beneficia in pago Eichesfelden habuisse, Regino autem Prumiensis ad annum DCCCCV in Hessia, in loco qui dicitur *Frideslar*, cum magnis militum copiis resedisse testantur. Atque ego auguror, Conradum hunc, cum ducatum Thuringiæ an. DCCCLXXXII sibi ab Arnulfo rege traditum eodem anno rursus dimitteret, Hassiæ præsidatum administrare maluisse, quippe quæ provincia solo ipsius natali, Longaviæ inferiori, prædiisque avitis vicinior erat. Ortus nimirum stirpe Salica, Longaviæ, maxime inferioris, incola, natusque patre Udone comite, quem Gebehardi, Longaviæ tempore Ludovici Pii imp. rectoris, filium fuisse atque cum fratribus Berengario comite & Waldone abbate S. Maximimi a Ludovico Germanico rege ob infidelitatem honoribus exutum, sed restitutum, hujus filio Ludovico juniore rege gratia floruisse alibi demonstrabimus (i). Conradus vero, quem

(h) *Traditt. Fuld. Schannati* n. DXLI, p. 219.

(i) In *Orig. Bipp.* P. I, cap. III, §. VII p. 101 jam suspicatus eram, Gebehardo Longaviæ comite Conradum seniore cum fratribus natum esse. Ex quo autem mihi tabulæ foundationum & monasterii Kettenbach ad fluviolum Ardam in pago Logonensi inferiori a Gebhardo comite an. 845 conditi, & ecclesiæ Gemunde prope Westerburgum in eodem pago ab eodem comite an. 878 confirmatæ obtigerunt, didici, Gebehardo comiti Longaviæ inferioris filios fuisse Vdonem comitem, Bertulfum jam an. 878 defunctum & Berengarium comitem. Posterioribus lite-

quem Longaviæ comitatum post patrem avumque tenuisse credimus, comitatibus Hassiæ & Angariæ auctus, atque tum Arnulfi & Ludovici infantis regum, nescio quo gradu, cognatorum gratia singulari, tum Hattonis, præfulis Moguntini, primarii reipublicæ administri, amicitia subnixus, cum fratribus Gebhardo, Vedrovix & Rhingaviæ superioris præside, comiteque palatii, Eberhardo comite, ac Rudolfo præfule Herbipolensi, postquam Werinherus comes Wormaciensis ac Spirensis, Franciæque Rhenanæ procurator Hattoni inimicus, obierat, principatum in populo sive exercitu Francorum quærere, atque sic inimicitias bellaque cum Adelberto marchione, Francorum procuratore, quem pariter Hatto oderat, gerere cœpit, sed an. DCCCCVI a. d. III kal. Mart. prælio infelici ad Friteslariam cecidit. Narrat hunc casum Hermannus Contractus his verbis: „Adalbertus, nobilis & bellius, cosus de Babenberg, Cunradum æmulum suum, victum pugna cum aliis multis peremit.„ Atque hunc ipsum, quem scriptor gravissimus *æmulum Adelberti* procuratoris vocat, Hugo Flaviniacensis (k) diserte nominat *ducem*. Nescio an temere nimis exinde conjiciam, Conradum seniore jam cum rectoratu Hassiæ conjungere cœpisse Francorum principatum, qui adhuc penes Salicam fami-

literis cum præter filios Vdonem & Berengarium comites etiam subscripserint Waldo S. Maximini abbas & Ernestus comes, filius credo Ernusti summatis inter omnes optimates, adeoque affinis & Carolomanni regis & ipsius Gebhardi comitis, penitus mihi persuasum habeo, istos Gebhardi filios Vtonem & Beringarium comites, eosdem esse cum Vtone & Beringario comitibus, quos cum Ernesto summate, cujus nepotes fuerant, a Ludovico Germ. rege an. 861 exauctoratos cum Waldone abbate fratre in aulam Caroli Calvi regis secessisse, atque dein 866 Ludovici Junioris regis a consiliis fuisse annalista Fuldenfis & Bertinianus narrant. Atque ipse Vdo comes liberalis in ecclesiam a patre institutam, procul dubio pater exstitit Conradi senioris Hassiæ comitis.

(k) *Chron. Viridun.* ad an. 904 in *Labbei bibl. msc.* T. I: „Anno 904 fuit bellum inter Conradum ducem & Adalbertum, in quo Conradus cecidit &c.

familiam comitum Wormaciensium ac Spirensium fuerat, eidemque post obitum Werinheri cameræ nuntii ademptus videtur, & demum post annum DCCCCXXX denuo delatus est. Notum enim est, cameræ nuntios illorum temporum non solum comitis titulo gavisos esse, sed subinde etiam duces ab optimis scriptoribus appellari (1). Sed ad Hassiam redeamus, cuius præfecturam habuit Conradus comes. Atque hic ego mirari debeo, eruditorum neminem adhuc explicare ausum esse, qua ratione iste Hassiæ præses etiam comitatum Angrariæ habere potuerit, cum Angraria tertiam Saxoniam universæ regionem constituerit. Neque ego, qui supra subtimidus fines Hassiæ ultra origines rivorum in Adranam fluvium incurrentium protendere dubitavi, jam eos cum Spenero, Eccardo, ac Bunauio comite (m) ad Dimolam usque vel ultra eam prorogandos confidentius existimo. Memini etiam Ampsivarios, qui dein dicti sunt Angrivarii, primum in Francorum societatem coivisse, seculo autem V medio Saxonibus foederatos extitisse (n), atque ab eo tempore limites Saxonum & Francorum in Angrivariis ad utramque Vifurgis ripam habitantibus incertos fuisse (o), ita ut Saxonum & Franci sæpius de iis decertandi ansam arriperent. Unde, credo, fieri potuit, ut pars Angrivariorum etiam postquam ad foedus Saxonicum accessissent, Francorum sive Hassorum principum reverentiam haud deponeret. Atque cum illi

Bbb

æque

(1) Sic *Hermannus contr.* ad an. 911 Burchardum ducem Alemanniæ occisum esse, ac dein Erchangerum invasisse ducatum refert, & ad an. 917 eundem Erchangerum appellat ducem.

(m) Illo in *notit. Germ. med.* cap. IV, p. 409, isto in *comm. de R. Fr. Or.* Tom. I, p. 619, hoc in *hist. insp. Germ.* Tom. IV, p. 360.

(n) Cf. *Speneri notit. Germ. ant.* L. IV, p. 341, 345 & 366, *monum. Paderborn.* p. 132 sq.

(o) Quod *poeta anonymus Saxo* tradit ad an. 777. Cf. *Bessellium de pagis* L. IV, art. Hassia p. 628.

æque & ceteri Saxones imperio regum Saxoniorum elati sese auctoritati præsidis Hassorum ducisque Francorum subducere molirentur, ortæ sunt graviore controversiæ, quas dein attingemus. Neque igitur puto, pagum Hessi Saxonicum sive potius Angariensem primitus disjunctum fuisse a pago Hessiæ Francorum (p), sed utrumque comitibus Hassiæ subsuisse statuo, antequam de finibus Hassiæ diminutio facta est.

§. XXI.

Sub Conradi
senior. filiis

Reliquit Conradus senior Hassiæ præses tres filios, honorum & prædiorum heredes, Conradum, Eberhardum & Ottonem. Conradum quidem extitisse ducem Francorum, antequam rex crearetur, certo affirmant Witechindus Corbeiensis, Dithmarus Merseburgensis, chronographus Saxo, Hugo Flaviniacensis, ceterique scriptores fide dignissimi (q). Præter hunc Francorum omnium ducatum, quem genti Salicæ Wormatiensi abrogatum sibi jam vindicavit familia, quam Hassiacam dicere placet, nescio an Conradus junior etiam paternum Hassiæ provinciæ præsidatum acceperit; quod plerisque rerum Hassiacarum scriptoribus placet (r). Mihi quidem verisimilius est, Conradi fratrem Eberhardum præfecturam Hassiæ gessisse. Is certe, cum frater regiam dignitatem adeptus esset, comitatum pagi Pernuffa in regione Hessorum tenuit (s); atque regnante jam Ottone lites

(p) Quod *Besselius* contendit l. c. p. 626 art. *Hessiga*, *Estor* autem in *origg. iuris publ. Hass.* L. I, cap. I, §. V & in *elect. juris publ. Hass.* p. 17 sq. haud improbabiler negat.

(q) Non est, quod singula testimonia excitemus, cum sint notissima.

(r) *Kuchenbecker* in *anal. Hassiacis* coll. IV, p. 257 & *Mallet hist. Hass.* T. I, sect. V, qui Conradum regni potitum fratribus Eberhardo ducatum Francorum, Ottoni Hassiam tradidisse conjicit.

(s) Vide chartam Guntbaldi presbyteri anno 913 scriptam in *origg. Guelf.* T. IV, opusc. I de stemmate Gibellino p. 276. Situm pagi Bernuffe incertum

lites cum Saxonibus suscepit, quæ clarissimo sunt indicio, ipsum Hassiæ & Angrariæ comitatus habuisse affines Saxoniz. Ita enim Witichindus eas describit: „ Cessantibus autem bellis exterminis, ciuilia oriri cœperunt. Nam Saxones imperio regis „ facti gloriosi, dedignabantur aliis seruire nationibus, quæsturasque, quas habuere, ullius alius, nisi folius regis gratia „ habere contemserunt. Vnde iratus Everhardus contra Bruningum collecta manu succendio tradidit ciuitatem illius, „ vocabulo Elveri (vel Elmeri) interfecit omnibus eiusdem „ civitatis habitatoribus. „ Mitto cetera, quæ refert Witichindus, cum illa iam abunde demonstrent, rem gestam esse in Angrariorum finibus, in quibus sita fuit ciuitas Elmeri, hodie *Helmeren*, haud procul a Wefelburgo in episcopatu Paderbornensi, Saxonicosque præfectos in hac prouincia in clientela Eberhardi Ducis, tanquam præsidis Hassiæ & Angariæ, fuisse. Auctus vero idem Eberhardus honore ducis Francorum Austrasiorum sive Rhenanorum principatum inter Francos regnante Henrico Aucupe laudabiliter tenuit, dein vero Ottone imperante maximas fecit turbas & seditiones, donec tandem an. DCCCCXXXVIII cum rebellionis socio Giselberto, Lotharingorum duce, vitam cum honoribus perdidit. — Quo facto ducatus Francorum rediit

Bbb 2

ad

certum relinquit *Besselius* l. c. p. 558. *Estor* confidentius in *origg. jur. publ. Hass.* L. I, p. 23 se inuenisse autumat in satrapia Waltcapel; sed longissime aberrat. Situs enim fuit ad dextram Loganæ fere inde ab eius fontibus, nomenque habuit a fluvio Pernuff hodie *Perff*, per dioecesin minorem Breidenbacensem in Loganam defluente. Non solum vero dictam dioecesin, sed & partem comitatus Witgensteinensis comprehendit, quin etiam in terras hodie Dillenburgicas pertinuisse videtur. Hoc scilicet in tractu inuenias villas Breidenbach & Gladenbach, quas Guntbaldus pago Bernuffe assignat, villam *Heslinbach*, quam memorat Eberhardus monachus in summaris traditt. Fuld. apud *Schannatum* p. 306, ad rivum Panse, hodie Hesselbach. Denique *Mawentelina* villa in pago Pernassa, quam referunt traditt. Laurish. in *cod. Lauresh. dipl.* T. III, p. 168, crediderim esse *Manteln* villam hodie in præfectura Dillenburgica Ebefsbach sitam.

ad familiam Wormatiensium comitum, Hassia per plures comites a regibus institutos regi cœpit, imo & prædia Eberhardi fisco regio addicta fuisse videntur (t). Ecclesiam certe Wilinaburgensem, quæ in patrimonio Conradi regis ejusque parentum fuerat, regii juris factam esse, ex chartis Ottonis III imp. cognoscimus (u). Quod quidem mirum videri potest, si fratrem Conradi quondam regis & Eberhardi ducis, Ottonem, posteros reliquisse, Hassiacæ præfecturæ & prædiorum gentilitiorum heredes, cum scriptoribus Hassis (x) præsumere velimus. Verum cum Otto post annum DCCCCXII, quo a fratre Conrado rege comes Longaviæ; nescio superioris an inferioris, dicitur (y), neque in Longa-

(t) Vnde puto, Fritislariam, sedem quondam præsidum Hassiæ, palatii regalis honore ornatam esse, quippe in quo Otto M. placitum celebravit an. 953, ut cetera testimonia omittam, quæ vir quondam clar. L. H. Schminke in *antiqq. Fritislar.* p. 44 - 47 collegit, sed parum probabiliter alio detorquere studuit. Atque Castellæ, quo in oppido commoratus erat Conradus I rex, etiam frequentarunt Otto I & Henricus Sanctus imp. Cf. *Kuchenbeckerum* l. c. p. 258 - 261. Ne dicam de Confugia sive Kaufungen oppido, quod abbatia a S. Cunegunde fundata celebrius evasit. Vid. in *anal. Hass.* coll. III, diff. VI notitia originis monasterii Kauffungen O. S. B.

(u) Vide diplomata Ottonis III an. 993, 999 & 1002 data in *orig. Guelf.* T. IV, p. 282 & cf. *Bessellii prodr. chron. Gottwic.* L. III de palatiis, cap. cxxiv, p. 251 sq.

(x) Scil. *Kuchenbechero anal. Hass.* coll. IV, p. 257. *Estote in Disq. de formula antiqua Hassiæ*, coll. II anal. Hass. p. 357 & coll. VII disq. VI de origine veterum Hassiæ comitum, §. 8, p. 145, tum in *origg. jur. publ. Hass.* p. 75 - 79, cujus sententiam probare quoque videtur ipse *Koelerus* in *notitia procerum S. R. I.* Imhofiana p. 316, sequiturque *Malletus* l. c.

(y) Illud quidem placet doctissimo *Schannato* in *descr. Buchoniæ veteris* p. 384; qui primus Ottonem hunc fratrem regis Conradi in lucem protulit edito diplomate, quod legitur in *traditt. Fuld.* num. DI. II, p. 227. Novum vero testimonium sive documentum produxit ex chartulario mf. Wormatiensi ill. *Scheidius origg. Guelf.* T. IV, opusc. I, p. 280.

Memo-

Longavia, neque in Hassia amplius occurrat, quin in Longavia is brevi post successorem habuerit Hermannum comitem (z), atque Eberhardus dux etiam postea Hassiæ præses fuerit, nullæ suppetunt rationes, ob quas ad Ottonis posteros Hassiæ præfecturam propagatam existimemus. Quin necrologium Fuldense memorat sub ipsum annum DCCCCXII obitum Ottonis cujusdam comitis (a), quem cum fratre Conradi regis & Eberhardi ducis eundem esse facile crediderim.

§. XXII.

Lucem hanc aliquam, quæ Eberhardi ducis rebellis fato exstincta est, sequuntur tantæ in historia Hassiaca tenebræ, ut recentiores scriptores, cum nihil certi viderent, somniandi licentia abuterentur, ad origines Ludovici Barbati, cujus posterius tandem Hassiæ principatu potiti sunt, ex familia Conradi I. regis Salica deducendas. Loquuntur chartæ veteres & prædia Conradigenarum in Hassia & Longavia post fata Eberhardi ducis in regum manibus fuisse, & comites in regione Hessorum regibus paruisse, nullo præside seu comite provinciali in-

Tenebræ
max. post
Eberhard.

Bbb 3

ter-

Momorat autem ibi Conradus rex *curtem Rehtenbach in pago Logenehe in comitatu Ottonis, germani nostri &c.* Curtis ista in præfecturæ Huttenbergensis parte Nassovica conspicitur. Mirum, quantum illustris Estor l. c. perturbaverit res ad Ottonem hunc spectantes, cum eum non solum Hassiæ, sed etiam Vederoviæ, quin Wormatiensi pago præfuisse velit, atque sic cum Vdone, ipsius patrueli, Gebhardi comitis filio, confuderit, alia pro lubitu confinxerit.

(z) Cf. *traditt. Fuld. Schannati* n. DLVII, p. 229. *Estor* hunc Hermannum facit filium Ottonis, neque vero perpendit rationes chronologicas, quæ prohibent, ne Ottoni id temporis filium fuisse credamus puberem. Ceterum de Hermanno isto comite vid. *Reinhardi juristisch-historische ausführungen* tom. II, p. 95.

(a) *Schannati hist. Fuld.* probatt. p. 471, itidemque in excerptis necr. *Fuld.* apud *Leibnitium scriptt.* T. III, p. 763.

termedio (b). Ipse auctor notitiæ diplomaticæ de commenda ordinis Teutonici Schiffenbergensi prope Giessam (c), quamvis egregie statum Hassiæ veteris & mediæ, æque & Thuringiæ, illustraverit, per totum tamen temporis spatium, quod seculi X initia & Ludovicum Barbatum intercedit, certas notitias desiderans, lacunas conjecturis explere annisus est, quæ probabilitate destituuntur. Quodsi enim is primum universam Longaviam & Vederoviam provinciæ Hessorum adjectam fuisse vult, magnopere a vero aberrare videtur. Certum enim est, veteres comites Arnsteinenses ad Loganam inferiorem, ex quibus Ludovicus senior jam seculo XI vixit (d), & advocatiam provinciam civitatum immediatarum, Boppardiæ, Vefaliæ superioris, S. Goaris, Lonsthenii utriusque, Confluentium, ceterarumque in Rhenana Francia sitarum, & comitatum pagi Einrich tenuisse (e). Quemadmodum vero illam habuerunt a regibus, ita comitia Einrich, quæ ab iis hereditate venit ad Isenburgios dynastas, dein jure emtionis transiit ad Nassovios & Catimelbocenses comites, beneficium fuit archipalatinum sive ducum olim Franciæ Rhenanæ; ne dicam de prædiis illorum comitum in pago Wormatiensi; unde rectius illorum conjunctio cum

(b) Tales existimo fuisse hoc seculo comitem *Ellii* in pago Hassonum, in cuius comitatu sita fuit curtis regia Rosbach, an. 966 in *Leuberi disq. de stapula Saxonica* num. 1606, & Thancmarum comitem, quem bina diplomata regia an. 994 referunt in *cod. probb. Wormat. Schannati* p. 32 sq.

(c) P. II, sect. V, p. 73 - 81, & p. 154 &c.

(d) Cf. vitam Ludovici comitis & fundatoris in Arnstein, in *Honthemii prodr. hist. Trevir* p. 709. Vixit vero Ludovicus senior usque ad annos 1107 & 1108, vide *hist. Trev. dipl.* p. 484.

(e) Quod confirmat biographus modo laudatus, qui sec. XII vixit, l. c. p. 711.

cum Francia Rhenana ejusque principibus conjicitur (*f*). Atque eadem ratione comitatus Wedensis, Sainensis, advocatiæ olim Molbergicæ, dein Naffovicæ pagi Heyger & judicii Ebersbach prope Dillenburgum, castrum Bracht comitum a Wilnau ex Deciensibus oriundorum, quæ omnia in pago Loganensi inferiori sita fuere, beneficia olim sunt Archipalatina; pariterque a comitibus Rheni Palatinis antiquitus pependerit Nuringensis comeicia Vederovicæ, ut cetera omittam, quæ abunde probant, Hassiæ sive præfecturam sive comitatum haud in Longaviam inferiorem, Engrisgoviam ad Rhenum, Einrich pagum, Vederovicam universam ceterosque Rheno ac Mæno contiguos pagos pertinuisse. Alia autem ratio fuit Longaviæ superioris, quam Hassorum provinciæ partem fuisse pridem eruditi observarunt (*g*). Deinde, quod alterum est, præter omnem veritatem fumservunt illustris Estor, ejusque sequaces (*h*) familiam ducum Franciæ Rhenanæ Wormatiensem a fratre Conradi I regis factam

(*f*) L. c. p. 711 & 712, ubi etiam discimus, fundatorem Ludovicum juniorem de Arnstein, Friderici II ducis Staufensis consanguineum & amicissimum fuisse. Pariterque eiusdem Ludovici consanguineus fuit Otto de Reueningen, fundator cœnobii gratia Dei prope Calbam, vide *Leuckfeldii antiqq. Praemonstr. de mon. Gratia Dei* §. 12, p. 17 sq. Otto hic, quem *chronicon montis Sereni* in *Hofmanni scriptt. Lusat.* T. IV, p. 35 ad an. 1131 vocat comitem de Crudorf, biographo Ludovici Arnsteinensis teste *nobilis fuit ac generosa Saxonum prosapia descendens.*

(*g*) Præter argumenta, quibus usi sunt Besselius, aliique a locis iisdem, quæ tum in regione Hessorum, tum in Longavia superiori sita dicuntur, observes velim situm pagi Pernuffe in regione Hessorum, quem supra declaravimus.

(*h*) *Orig. iur. publ. Hass.* L. I, cap. IX in *electis iuris publ. Hass.* p. 79. *Diff. de originibus comitum Hassiæ veterum* in *analect. Hass.* coll. VII, n. VI tab. geneal. ad p. 144, *Petri de Advocatis cogitt. de advocatia Fuldensi* §. VI in *analect. Hass.* coll. III, p. 216 sq. auctor notitiæ dipl. de commenda Schiffenbergensi P. II, p. 75 - 77, *Mallet hist. Hassiæ* T. I, sect. V & VI.

tam fuisse, atque adeo Conradum II, quem Salicum dicunt, autequam adeptus esset regnum, comitatum Hassiæ provincialem tenuisse jure hereditario, eumque dein cum prædiis in Thuringia Ludovico Barbato contulisse. Diserte enim Wippo, Conradi Salici biographus gravissimus, tradit, ipsum parum beneficii & potestatis tenuisse, atque Sigibertus Gemblacensis eundem ideo egregiæ libertatis virum appellat, quod nunquam se submiserat alicujus servituti. Atque is igitur neque ducatum Francorum, qui hereditate paterna ad ipsius patrualem, Cunonem juniorem Wormatiensem venerat, neque præfecturam Hassiæ, quæ nequidem penes ejus majores fuerat, habere visus est, sed *in propriis bonis* tantum, testante Wippone, *nemine fuit inferior* (i).

Neque, quod tertium est, satis apte mihi concludere videntur originum Hassiacarum illustratores, cum ex prædiis, quibus Ludovicum Barbatum, eiusque posteros in Hassia ditatos vident, comitatum provincialem colligere volunt. Eo certe tempore, quo Ludovicum Barbatum comitatu patriæ seu provinciali Hassiæ jam auctum fuisse præsumunt; præter Geronem sive Gerhardum, Hassiæ comitem (k) eundemque Fuldensis ecclesiæ advocatum (l) reperimus etiam illustrem Hassiæ comitem Werinherum (m),
utrum-

(i) Wippo in scriptt. Pistorianis edit. Struv. T. III, p. 465.

(k) In Schannati *probb. Wormat.* n. LVIII, ad an. 1044, *Cristinehusen* — in pago Hassia et in comitatu Geronis comitis; villa mihi ignota neque ab *Estore* in *origg. jur. publ. Hass.* p. 76 indicata.

(l) Quem in traditt. Fuldensibus ab an. 1048 ad annum usque 1079 obvium *Schannatus* in serie advocatorum Fuldensium refert *hist. Fuld.* p. 76. Comites autem Ziegenhainios non solum advocatiam Fuldensem gessisse constat, sed comites quoque Hessiæ dictos fuisse, novimus ex scriptoribus veteribus. Sic Gozmarus, Ziegenhainius comes, qui an. 1185 in curia regia Erfurti cum aliis miserabiliter periit, in additt. *Lamb. Schafnab.* p. 430 ed. Struv. dicitur *comes Hessiæ*.

(m) *Cod. probb. Worm.* ad an. 1043 v. LVII, p. 53 — *bonum in loco, qui dicitur Iringeshusen* — situm in pago, qui vocatur Hassia et in comitatu

utrumque post annum MXXXX. Quemadmodum autem hujus Werinheri patrem in alio Werinhero comite, Conradi II regis primicerio & signifero, an. MXL in expeditione adversus Bohemos occiso (n) videre mihi videor, ita probabilius forsan conicio, Werinhero illo Hassiæ pagi comite natum esse Werinherum comitem, quem Lambertus Schafnaburgensis ad annum MLXIII secundas post Adelbertum archiepiscopum Bremensem apud Henricum IV regem juvenem partes egisse dicit, juvenem tam ingenio, quam ætate ferocem (o). Convenit nimirum in Hassiæ comitem, quod iste Henrici regis amicus villam Kirchberg, Herzfeldensis ecclesiæ prædium, injustis precibus a rege impetrasse dicitur (p); atque eodem tempore traditio quædam Fuldensis fuit Werinherum, in Hassia provincia comitem (q). Sed is jam an. MLXVI vitam cum villa Kirchberg dimisit (r). Neque ego dubitem, ex eadem gente & patria potius, quam cum Tritheimio, fallaci nimium rerum genearchicarum interprete, ex Sue-

C c c

via

mitatu Werinheri comitis. Sita autem est hæc villa infra Cassellas in ipso Hassiæ pago Francico. Aliam chartam an. 1045 datam, quæ prædium *Vanaha in pago Hessin atque in comitatu Werinheri comitis, scilicet Magonos dicto, situm* refert, Schüpfius in *Wettereiba illustrata* p. 82 descripsit, verum pro more suo ad alia digrediens nihil ad illustrandum & locum & comitatum Werinheri attulit.

(n) *Lambert. Schafnab. & annal. Saxo* ad an. 1040. Cf. *Wippo in Pistorii scriptt.* T. III, p. 467.

(o) *Lambert. in Pistorii scriptt.* T. I, p. 330.

(p) Idem ad an. 1064, p. 332. Habuit is etiam propinquum cognominem, cui a rege episcopatum Argentoratensem impetravit an. 1065.

(q) *Schannati traditt. Fuld.* num. 693 p. 256 ad annum 1061: *tale prædium, quale in provincia Hassia, in comitatu Werinheri — in castello Bingenheim tradiderunt.* Buninghemium est prope arcem Schoneberg, haud procul ab oppido Hofgeymar.

(r) *Lambertus* l. c. p. 334. Kirchbergam invenio haud procul a castro Gundersberg. Sed plures sunt villæ hujus nominis.

via arcessere Werinherum comitem, fundatorem monasterii Breidenaviensis, ad confluentes Adranæ & Fuldæ siti, prædiisque inter Rhenum, Mogonum & Wirram opulentum, absque heredibus ante annum MCXXIII defunctum (s). Quicquid ejus sit, seculi XII initio comitatum pagi Hassiæ, qui fere cum inferiori Hassia convenit, possedit Gylo quidam Hessiæ comes, cujus viduam Hedvigem Henricus I Raspo, Ludovici Barbati nepos, ante annum MCXXX, filiam vero heredem cognominem Ludovicus comes Thuringiæ, Henrici frater, duxit, quibus nuptiis tantam gratiam apud Lotharium cæsarem, sive Richenzam imperatricem, cujus propinqua erat Gifonis filia Hedwigis, invenit Ludovicus, ut in locum Hermanni de Winzenburg, landgravii Thuringiæ, suffici mereretur. Atque ab eo demum tempore comitatus Hassiæ quidam, is nimirum, qui castro Gudensberg, tanquam capiti conjunctus erat, devenisse videtur ad Ludovicum III Gifonis generum & landgraviorum Thuringiæ primum, ejusque filios, quorum natu secundus Henricus II Raspo comes Hessiæ in chartis vocatur (t), primogenitus autem Ludovicus II landgravius fratre mortuo eundem tenuit comitatum (u). Hinc incrementa in dies cepere Landgraviorum opes in Hassia: bellis feliciter gestis cum Moguntinis (x), qui adhuc in utraque Hassia domi-

(s) In charta confirmationis an. 1123 factæ ap. *Guden. cod. dipl. T. I*, p. 60 &c. & in *Schminckii monum. Hassiac. P. IV*, p. 653. vocatur simpliciter *felicis memoriae comes Wernherus*, ejusque conjux vidua, *Gisela*, sola voluntatem mariti ita adimplevit, ut ne vestigium quidem appareat liberorum.

(t) Cf. *Guden. cod. dipl. Mog. T. I*, ad an. 1149 & ad an. 1151, T. II, p. 502 ibique notata.

(u) *Kuchenbeckeri tract. de officiis hereditariis aulicis Hassiæ* adj. p. 2.

(x) De quibus consulantur *Variloquus Erfurtensis* ad an. 1165 in *Menchkenii scriptt. rer. Germ. T. II*, p. 478, & *addit. ad Lambertum Schafnaburg.* an. 1186.

dominari visi erant (y), novis conjugiiis (z), gratia cæsarum, ceterisque rationibus, quibus uti solent potentes (a), patrimonium dominiumque ita auctum, ut seculo jam XIII ineunte in

Ccc 2

Hassia

(y) Difficile est, origines imperii civilis præfulum Moguntinorum in Hassia definire. Haud enim ego ausim excitare testem auctorem historiæ de landgraviis, quem fabulosum hac in re esse contendunt, atque nescio, an plus justo increpant auctores recentiores, qui de rebus Thuringicis & Hassiacis scripserunt. Is vero Thuringiam & Hassiam ab Ottone I imp. commendatam filio ipsius Wilhelmo archiepiscopo Moguntino, & ab eo tempore per LXX annos usque ad Conradi Salici tempora rectam fuisse per præfules Moguntinos tradit. Quod ad Thuringiæ præfecturam attinet, sine dubio falsus est scriptor, qui Moguntinam ecclesiam amplissimis prædiis in Thuringia auctam videns, donationem Thuringiæ omnis commentus est. De Hassia magis dubitari potest, in qua Moguntini non solum prædiis opulenti erant, quibus vicedominos præficere consueverunt, sed ipsos quoque comitatus tenebant ab imperio. Unde enim comitatus pagi Hassiæ, quem a sec. XII habebant landgravii Thuringiæ, beneficium fuisset Moguntini? unde factum esset, ut comites Amœneburgenses, Battenburgenses, Merenbergii dynastiæ, qui omnes per Hassiam superiorem comitatus olim habebant, Moguntinos præfules jugiter vererentur? Neque tamen ideo existimamus Moguntinos Hassiam omnem suæ fidei commendatam habuisse, cum & Ziegenhainii comites regis & imperii nomine bonam provinciæ Hassorum partem rexerint, & comitatus Borneneburgensis ad Werram penes familiam Northeimensem beneficio regio fuerit. Tanta nimirum ab interitu Eberhardi ducis rebellis, Hassiæque præsidis extitit reipublicæ in Hassia mutatio, ut qui olim per Hassiam & Angariam pertinebat præsidatus, in plures comitatus minores discerptus videatur.

(z) Animum hic maxime intendo ad conjugium, quod Fridericus Ludovici Ferrei, landgraviorum secundi, filius junior cum herede comitis de Ziegenhain iniisse videtur Schminckio, cujus observationem de Friderico isto, qui falso sator comitum de Ziegenhain habitus est, vide *monum. Hassiac.* vol. III, p. 330 sqq.

(a) Sic Reichenbacum, a quo castro jam sec. XII comites in Hassia illustres cognominari cœperunt, nescio, qua ratione in potestatem landgravorum venit. Cf. *annal. Hass.* coll. III, p. 4 & *monum. Hass.* vol. II, p. 326. De variis Hassiæ accessionibus vide *Estorem in elem. jur. publ. Hass.* cap. II, p. 9 sqq.

Hassia novus exurgeret principatus (b), instar novi solis minora lumina obscurans. Hinc id temporis Hermannus junior dignitati landgravii Thuringiæ addebat titulos non modo comitis Hessiæ, sed & superbiorem domini terræ prope Laginam (c); quorum ille designabat comitiam, Germanice *landgericht*, in pago Hassiæ Francico, eamque castro Gudensberg nexam (d), hic vero hereditaria bona in pago Loganensi sive superiori Hassia. Tantum igitur abest, ut comitatus iste Hassiæ vel patrimonialis fuerit, vel ad universam Hassorum provinciam pertinuerit, ut potius beneficiario jure penderet primitus ab ecclesia Moguntina, & præter landgravios Hassiæ comites florerent Ziegenhainii, Battenburgenses (e), Hollintenses (f), Amœneburgenses (g) ceteri, in

(b) Jam an. 1241 Henricus Raspo, landgraviorum ultimus, titulis landgravii Thuringiæ & comitis Palatini Saxoniz addit et *princeps Hassiæ*. Vide chartam in *Liebenii spicilegio ad vitam Henrici illustris* § 27 p. 50 sq.

(c) Vide chartas in *origg. Guelf.* T. IV, præf. p. 73 & 75.

(d) *Cod. dipl. Mog.* T. I, n. cccxi, p. 703. Cf. elogium juratum super divisione Hassiæ an. 1314 scriptum in *sylloge I diplom.* p. 599. Unde patet Hassiam superiorem convenire cum dominio landgraviorum in pago Loganensi, inferiorem vero esse eundem cum pago Hassiæ proprie sic dicto, cujus caput fuit castrum Gudensberg, a quo olim dicti sunt comites Hassiæ.

(e) Quam partem pagi Loganensis rexerint comites Battenburgenses, qui cum Witgensteiniis ab eadem stirpe processerunt, videre licet ex charta an. 1238 scripta in *cod. dipl. Mog.* T. I, n. ccxxii p. 547 sq.

(f) Comites hi, quos cum Ziegenhainiis ejusdem generis fuisse suspicor, denominabantur a castro Hollente sive Hohenlinden inter Wetteram oppidum & Biedencap quondam sito, atque a Sophia landgravia an. 1247 diruto. Cf. *chron. Riedesel.* ad an. 1247 in *anal. Hass.* coll. III p. 7 & ex eo *Gerstenbergerus* ad d. a. in *monum. Hass.* vol. II, p. 413. Obvius in chartis sec. XII est Boppo comes de Hollinte, frater comitis Godefridi de Wegebach sive Webach. *Gudenus cod. dipl. Mog.* T. III, p. 1069.

(g) Godefridum comitem de Amœneburg an. 1147 - 1152 *Gudenus cod. Mog.*

in obsequio Moguntinæ ecclesiæ omnes. Quis denique nescit, Bomeneburgum castrum cum Eschwege oppido & universo comitatu Werrano, sec. XI & XII ad Northeimensium comitum familiam illustrissimam, Angariæ principatu non modo, sed prædiis etiam in Hassiæ pago inter Dimolam & Adranam fluvios potentem, pertinuisse, atque post obitum Sigefridi comitis de Bomeneburg partim ad imperium rediisse (*h*), partim ad heredes patrimonii Northeimensis pervenisse, antequam cum Hassiæ comitatu unirentur (*i*).

§. XXIII.

Francia Rhenana, tertia eaque primaria Franciæ Teutonicæ De statu antiquiori Franciæ Rhenanæ
pars, atque arx regni ipsa (*h*), vestigiis plena est, quæ quidem, quod ad primam regni Germanici ætatem attinet, vetustate ali-
quantum exesa videntur, sed inde a seculo IX exeunte clariora
extant, ad memoriam præsidum ejus, locumtenentium regis
ejusque procuratoribus.

Ccc 3

tan-

Mog. T. I, in elencho præfectorum Hassiæ p. 987 observavit quidem, sed Bopponem non vidit in *probb. hist. Fuldensis* p. 191 obvium.

- (*h*) Non solum Bomeneburgum in jus imperatoris & imperii devenit, quod jam vidit illustris *Scheidius* l. c. p. 531, sed etiam villa Eschenewiege regii juris facta, anno autem 1251 ab Ottone puero duce Brunsvicensi expugnata est testante anonymo auctore *chron. Erford. in Schannati vindem. coll. I*, p. 104.
- (*i*) Quippe notum est, quomodo Albertus Dux Brunsvicensis an. 1264 pro recuperanda libertate octo munitiones de patrimonio suo ad Werram Henrico illustri landgravio dimittere coactus fuerit, atque hic dein Henrico Infanti illas Hassiæ neccendas tradiderit.
- (*k*) *Ditmarus Merseb. restitutus chron.* lib. I, p. 325 eam sic designat: „ Ea tempestate Conradus, Francorum quondam dux egregius, & tunc „ Ludovici successor pueri, *arcem* tenebat regni. „ Simili ratione chronographus Laurishamensis in *cod. Laurish. dipl. T. I*, p. 109 dicit: „ Conradus vero frater Eberhardi marchionis, *orientalis regni partem* „ *circa Rhenum* tenuit. „ Scilicet antea de regno occidentali Galliarum locutus erat scriptor; cui ex adverso orientale regnum in partibus Rheni fundatum erat.

tanquam ducis Francorum summi, fixa. Quemadmodum vero populus Francorum primarius ceteris non solum populis, quos sibi subjugaverat, Alemannos puto, Bavaros & Thuringos, sed etiam ipsis Saxonibus, populo devicto sed æmulo, præstare debuit; ita Francorum, maxime supra Rhenum habitantium, principes non modo pari cum ceteris populorum ducibus, ex quo hi resurrexere, honore fruebantur, sed eos etiam præire consueverant. In exercitu enim Francorum eorumque ducibus querendi erant, deficiente familia regnatrice, qui in ejus locum succederent, candidati, ut ita dicam, regis dignitatis. Quare etiam potentissimus Saxonum & Thuringorum septentrionalium sive marchio sive dux, Otto illustris, affinis Ludovici II regis, matre principe Franca natus, ipseque feminæ illustris Francicæ connubio virtutibusque suis acceptus populo Francorum tantopere existit, ut ei, si fidem habeamus scriptoribus Saxonis (1), regnum extincta Carolidarum Germanicorum familia deferrent. Atque is nihilo secius prudentia & æquitate ductus rariori Conrado, egregio Francorum duci, qui modestius ipsi prærogativam suæ voluntatis dederat, primas concessit, seu potius reddidit. Conradi quidem regis frater, Eberhardus, Francorum jam dux seu marchio, adeoque heres sive vicarius regis dignitatis, post fratrem regnum aditurus, ægre primum, at recte tandem à fratre moribundo, salutis publicæ amantissimo, persuaderi sibi passus cessit Henrico Saxonum duci, prudentia & fortitudine claro, atque apud omnes gratioso, eique Francis suis suffragantibus honorem regium detulit. Sed memorabilis quoque est oratio Gisberti, Lotharingorum ducis, qua Eberhardum ducem adversus Otto-

(1) *Ditmarus* l. c. pergit: „ Conradus — quem ob meritum sui *Otto* „ prædictus ab omnibus regni principibus in regem electus, *sibi quasi* „ *ad hoc indigno* præposuit, seque cum filiis fidei suæ ac potestati sub- „ diderat. „ Consentiant Witichindus Corbeiensis alique. Verum Witichindus pigmentata oratione usus esse æquo lectori facile videatur.

Ottonem regem exacuere studuit, cum ipsi exprobraret, *cur honorem suum alieno dedisset*, unde Eberhardus, qui in fide Henrici regis manserat, ejus filio Ottoni, regi Saxonico, rebellare in animum induxit, narrante Ekkehardo juniore, monacho S. Galli (m). Quum postea Otto III imp. absque heredibus decedens regnum reliquisset vacuum, inter ejus æmulos Henricus dux Bajoariæ, Henrici I regis pronepos, nulli cedere voluit, nisi Ottoni Wormatiensi, duci Francorum & Carinthiæ. Verum hic, quamvis & regalis Francorum princeps esset & Ottonis M. ex filia nepos, Henrico, regia stirpe prognato per mares, honorem regium singulari modestiæ exemplo adjudicavit. Neque vero nisi coactus tandem cessit jure regni appetendi Hermannus II Suevorum dux, idemque ex Francorum principibus oriundus, qui præter Alemannos Suevosque etiam Alsatias, & partem Francorum Teutonicorum sibi faventes habuerat (n). Defuncto tum pariter Henrico II imp. absque filiis regni heredibus, uterque Chuno, major & minor, ambo in Francia Teutonica nobilissimi, ex duobus fratribus nati, atque Ottonis Wormatiensis nepotes, dignissimi erant, qui ad regnum adspirarent. Minor quidem, qui patris cognominis in ducatum successerat, atque sic Francorum dux salutabatur, majori præditus erat potestate & potentia; major autem præstantior virtute, tandem cedente & comprobante Cunone minore, regni compos factus est. Quam singularis autem Francorum principum ratio habita olim fuerit in eligendo rege, videre licet in diffidiis gravioribus inter Henricum IV regem & Saxones agitatis. Hi enim eo tandem irarum processerunt, ut alium in Henrici locum suffici vellent regem; quare, ut Lambertus Schafnaburgensis ad annum MLXXIII narrat, „Saxones crebris
„ lega-

(m) Lib. de *casibus mon. S. Galli* cap. V in *Goldasti scriptt.* edit. Senkenberg. T. I, p. 30. (b)

(n) *Adelboldus in vita Henrici S. imp.* cap. 6, in *Leibnitii scriptt.* T. I, p. 432.

„legationibus urgebant *principes Rheni*, ut vel sibi constituendi
 „regis copiam facerent, vel ipsi quomodo *et dignitate* & multi-
 „tudine *superiores* essent, quemcunque vellent, Saxonibus suf-
 „fragium ferentibus, eligerent & constituerent. „ Itaque tum
 quidem electio potissimum erat penes Francos, suffragabantur
 Saxones, ceterique populi acclamabant. Atque cum tandem
 Rudolfus dux Suevorum, affinis quondam Henrici IV regis, a
 factiosis principibus eligeretur, invisus videbatur Francis, quod
 esset *indigena Sueviae, quae regalis omnino stemmatis est aliena*,
 prout indicant scriptores, & chronographus Saxo & Conradus
 abbas Urspergensis, Suevus. Quin ipse Hermannus Lucelbur-
 gensis, Salica Lotharingorum principum stirpe oriundus, qui &
 genere & virtute & opibus nobilissimus habebatur, cum volen-
 tibus sic Saxonibus & Alemannis regium nomen, Rudolfo cæso,
 sumisset, despectus fieri cœpit tum suis, tum alienis (o). Ne-
 que enim is erat princeps Franciæ Teutonicæ, neque a principi-
 bus Rheni lectus. Quum tandem Henrico V cæsare, Salicorum
 Franciæ Rhenanæ principum ultimo, fatis functo, & dolosius
 agente Adalberto, primate Franciæ Moguntino, Lotharius, dux
 Saxonum, rex salutatus fuisset, *indignati Francigenae*, quod ait
 Helmoldus (p), „virum Saxonem elevatum in regnum, conati
 „sunt alium suscitare regem, Conradum videlicet, consobrinum
 „Henrici cæsaris. „ Tantopere igitur juris sui retinentes erant
 Francorum proceres populusque, ut etiam Lotharium, quamvis
 de gente comitum Palatinorum Ripuariæ ortus esset, & abnepos
 Ottonis II quondam imperatoris (q), contemnere velle videren-
 tur. Meliori autem jure niti ipsis videbatur Conradus dux
 Fran-

(o) Cf. *chronogr. Saxo* ad an. 1082 in *Leibnitii quest. hist.* vol. I, p. 264
 Eadem verba referunt annalista Saxo & Conradus Ursperg. ad an. 1082.

(p) *Chron. Slavorum* cap. XLI in *Leibnitii scriptt.* T. II, p. 574.

(q) Cf. seriem illustratam comitum Palat. Aquisgran. p. 45 sq. & p. 107 &c.

Francorum, cui lubens affurgebat frater natu major, Fridericus dux Alfatiae & Sueviae. Quamvis enim uterque Suevicæ originis esset, natus tamen erat patre Friderico, Henrici IV regis genero, eodemque duce Francorum æque & Suevorum (r), atque heres legitimus & regiae dignitatis & patrimonii Salici in provincia Francorum maxime Rhenana existimabatur. Superavit tandem Staufensium regii generis principum dignitas invidiam, qua aliquo tempore conflictata erat. Non ferentes enim, inquit continuator Anselmi Gemblacensis (s) ad an. MCXXXVIII, „ principes Teutonici regni (hoc est, Franci) aliquem extraneum a stirpe regia sibi dominari, regem constituerunt sibi „ Conradum, virum regii generis. „ Quis jam non putet, recte a nobis laudari Francos, populum primum, penes quos erat honos imperii, ad ipsius praesides ita pertinens, ut & essent & viderentur regales.

§. XXIV.

Simili ratione duces Francorum Neustrasiorum in Gallia honore suo subinde commendati exstitere, & ad tutelam regni regumque puerorum agendam, & ad regiam dignitatem deficiente regia stirpe capeffendam, ex quo Robertus Fortis, dux & marchio Francorum, ducatum regni genti suæ intulit (t). Filios quidem cum reliquisset parvulos, Odonem & Robertum, horum

Collatio cum
ducatu Fran-
cor. in Gallia

D d d

nomine

(r) Quod confirmatur testimonio liter. fund. Lorchenfis an. 1100, jam a summo Koelero in *disq. de fam. aug. Stauf.* p. 6, n. 4 adducto. Fridericus dux Suevorum scilicet in illis etiam Francorum ducis titulum gerit. Ducatus hic Francorum deinde ad filium alterum Conradum pervenit, quemadmodum filius major Fridericus ducatum Suevorum hereditate consecutus erat.

(s) In *scriptt. Pistor.* edit. Struvii T. I, p. 959.

(t) *Annales Met.* ad an. 861. Existimo autem, Robertum Fortem primum esse, qui primatum palatii sive regni cum marchia Neustriae conjunxerit.

nomine ducatum Francorum inter Sequanam & Ligerim suscepit frater uterinus, Hugo abbas & marchio (u), atque non solum Carolo Calvo & Ludovico Balbo imperantibus regni ducatum post reges administravit, sed & tutor regum Ludovici & Carolomanni, filiorum Ludovici Balbi, regnique defensor existit, quin utroque præmature extincto, in regni regimine ita successit, ut diademate quidem regni non uteretur, quo Franci Neustrasii tum Carolum Crassum Germaniæ regem cinxere, sed Carolum Simplicem puerum secum servaret, regno aliquando augendum (x). Quum Hugo dux & abbas anno DCCCLXXXVII obiisset, successit in ejus locum Odo, Roberti Fortis filius, qui post Welfigenas comitatum Parisiorum adeptus erat, jam dux Francorum tutorque regni & Caroli Simplicis pueri futurus. Atque is etiam post fata Caroli Crassi imp. abdicati rex ipse præterito Carolo Simplicem constitutus fratri Roberto ducatum Francorum cum comitatu Parisiorum dimisit. Neque vero opus est, enarrare, quomodo Franci deserto Carolo Simplicem rege Robertum ducem denuo elegerint regem; eoque cæso filius Hugo M. dux Francorum fasces sibi oblatos ipse recusans, quod ætatem suam illis nondum aptam viderat, affini suo Rudolfo Burgundiæ duci conciliaverit, & sic regnum ad extraneum translatum fuerit; qua ratione ab ejus obitu filium Caroli Simplicis Ludovicum Transmarinum in regnum revocaverit Hugo M. dux Francorum, atque tandem hujus filius Hugo Capetus dux an. DCCCCLXXXVII regnum

(u) Ibidem ad an. 867.

(x) *Chron. Senonense S. Columbae* ad an. 881 de Hugone abbate principe apte sic loquitur: „ Qui monarchiam clericatus in palatio obtinens, „ ducatum etiam regni post regem nobiliter administrabat. „ Reliqua, quæ de eo dicimus, nituntur fide chronici Turonensis, gestorum conf. Andegav. cet. cf. *Bouquetii scriptt.* T. IX, p. 29, 40, 47, & sunt notissima; denique testem habemus ipsum Carolomanum regem, qui Hugonem abbatem vocat tutorem nostrum ac regni nostri maximum defensorem in privilegio Aurelianensi an. 883 apud *Bouquetium* l. c. p. 431.

regnum Francorum de progenie Caroli in suam transtulerit. Puto autem, ex hac collatione etiam dignitatem ac prærogativam ducum Austrasiæ sive Franciæ Teutonicæ Rhenanæ in Germania, tanquam natorum regni tutorum & heredum illustrari. Verum ostendendum est, quando primum hi Francorum proprincipes in provincia Rhenana reperiuntur, & an jure duces Francorum, qui supra Rhenum habitant, appellentur.

§. XXV.

Quamdiu reges Carolidæ regnum Franciæ orientalis ad nor-
mam & exemplum Caroli M. gubernabant, in singulis provin-
ciis comites & juri dicundo & fisco procurando præerant, ita
ut seniores præter regem vererentur nullum. Provinciis vero
remotis & limitaneis præficiantur signiferi & marchiones,
majori adeo potestate præditi, quam alii pagorum comites. Tum
in omnes provincias sive legationes mittebantur ex palatio vel
ex camera regis administri reipublicæ, quos, missorum domini-
corum & cameræ nunciorum titulis insignes, vel recuperatoria
judicia instituisse vel regios reditus procurasse, in vulgus notum
est. Verum hæc officia haud prius perpetua evaserunt, neque
potestas missorum prius potestate marchionum militari aucta est,
quam cum regum auctoritate decrescente, illi, qui ejusmodi
potestate gaudebant, sive libere sive licenter ea uti cœpissent, quod
seculo IX exeunte contigisse constat (y). Supremum vero ju-
diciū semper erat penes regem, cujus locū tenebat comes pa-
latii primarius, præses aulicus. Denique tempore belli comites, qui
illi gerendo præficiantur, sæpius ducali titulo ornatos videmus,
sed duces hi militares nondum ea potestate utebantur, quam
sibi marchiones perpetua potestate missatica eminentes in pro-
vinciis

D d d 2

vinciis

(y) Diligentius hæc explicavi in diff. de origine comitum Palatinorum provincialium, sect. III, cap. III sq. quæ legitur in *comment. academiæ Boicæ* vol. IV, p. 106 sqq.

vinciis limitaneis Saxonum, Bavarorum & Thuringorum arripere, duces inde salutati. Exemplis jam hæc probemus ex Francia Aufrasiarum sive Teutonica repetendis.

§. XXVI.

Sub Ludovico Germanico servata.

Paulo ante divisionem monarchiæ Francorum in tria regna factam, cum Lotharius, Ludovici Pii filius maximus, solus dominari gestiret, ab ejus partibus adversus Ludovicum Germanicum stetisse videmus Adelbertum, quem Nithardus abbas (z) comitem Metensium ducemque Aufrasiarum vocat, ac Fuldenses traditiones etiam in provincia Rhenana opulentum prædiis sistunt (a). Verum quum dux ille in prælio adversus Ludovicum Germ. an. DCCCXXXI a. d. III id. Maji in pago Rhenensi cæsus (b) huic regi inimicissimus fuerit, facile colligi potest, filios ejus, si quos habuerit superstites, apud regem Germanicum gratia caruisse. Quodsi autem testimonio Conradi III regis in privilegio alias egregio, an. MCXXXIV scripto (c) quo ecclesia

(z) *De dissens. fil. Ludov. Pii* L. II in *Schilteri scriptt. R. G.* p. 94 sq.

(a) *Trad. Fuld. Schannati* n. CCCXLVII, p. 179. Adalbertus nimirum Fuldensi monasterio, cui tum præerat Rabanus abbas, partem villæ Waldaffa, hodie Walluf, in pago Kunigeshundra, & sex mansos regales cum vinea in Cobolence largitur; cujus liberalitatis causâ fuit, morbus, quocum per annum 840 integram conflictatus erat Adalbertus comes, teste Nithardo. Rabanus abbas se tum in partes Lotharii imp. quas maxime tuebatur in provincia Rhenensi Adalbertus, pertrahi passus est. Eundem Adalbertum in agro Wormatiensi etiam a rege beneficia tenuisse, quæ Ludovicus Pius ipsi gratificans in proprietates convertit, docet charta ipsius cæsaris in *Joannis spicil. I tabb. vett. dipl. msc.* n. II, p. 441. Neque jam dubito, eidem Adalberto comiti adscribere donationem prædiorum in pago Wormatiensi an. 827 monasterio Hornbacensi factam, in *actis acad. Pal.* vol. I, p. 295 sq.

(b) Cf. *annal. Fuldenses* ad an. 841, & Nithardus supra laudatus.

(c) In *actis acad. Pal.* vol. I, p. 297 sqq.

clesia S. Saturnini in Dreifa, pagi Wormatiensis villa, Ludovici Germanici tempore per Nantharium quendam ducem fundata, atque jam sec. XII sub Friderici ducis Suevorum & Theodorici landgravii Alfatiae tutela posita (d) instauratur, fides omnino habenda, neque potius existimandum est, referri verba regis ad monachorum suos fundatores sæpius mirum quantum extollentium tabulas commentitias, seculo IX & regnante Ludovico Germanico obvium habemus ducem Nantharium, eumque prædiis in pago Wormatiensi, quorum partem ad fundandum parthenonem liberaliter contulit, locupletem. Quamvis autem Nantharii nomen in nobilibus familiis istius ætatis atque provinciae haud infrequens sit (e), atque non solum in vicino Lotharii regno Nantharius comes id temporis occurrat (f), sed etiam in traditionibus Lareshamensibus Nantharius, filius Werinheri, quod posterius nomen familiare fuit Salicis, memoretur (g), denique Nantharii comitis tutelæ etiam abbatia Cosla cum bonis ecclesiae

D d d 3

S. Re-

(d) Considerantibus nobis, hanc ecclesiam non modo in tutela Friderici Staufensis & Theodorici landgravii fuisse, sed etiam liberalitatem Beatrix & Mathildis, Tusciae marchionissarum, expertam esse, videtur omnino partim ex hereditate Salica Spirensi ad Staufenses principes, partim per Mathildem, primum Conradi Wormatiensis Francorum ducis, dein Friderici Lotharingiae ducis uxorem, ad landgravium Alfatiae Theodicum tandem pervenisse. Conf. ill. *Schöpflini Alf. illustr.* T. II, p. 484 & tab. ad p. 474.

(e) An. 822 jam occurrit *actor dominicus fisci Franconofurd nomine Nantharius* in *origg Bipont*. P. I, cap. III, p. 98. Verum ista ætas non convenire videtur in fundatorem Monasteriensis ecclesiae in Dreifa. Actores ceterum dominicos ex ordine nobilium fuisse, sæpiusque una comitatum tenuisse, non est, quod pluribus probemus.

(f) Nantharius comes, missus Lotharii regis in *annal. Bertin.* ad an. 863.

(g) *Cod. Laurisham. dipl.* T. I, p. 312 sq. n. CCXIV ad an. 785 & p. 470 sq. ad an. 792.

S. Remigii in Vosago Nohgaviensi commendata fuerit (h); hæc omnia tamen haud sufficere videntur, quo incognitum alias in historia ejus ævi Nantharium, comitatum, ne dicam ducatum, in Francia Rhenana habuisse præsumamus. Obscuritate igitur involutus maneat Nantharius dux, donec lumine monumentorum vetustiorum caret (i). Longe majore jure etiam vetusti auctores (k) Henrico, comiti Franciæ orientalis, atque Ludovici junioris & Caroli Craffi-regum principi militiæ, nomen ducis & marchensis Francorum tribuunt; verum ducatus iste mere militaris nulla ratione pertinet ad Franciam Rhenanam, in qua ille nullum comitatum, nedum præfecturam administravit (l).

Quum Ludovicus Germanicus rex anno DCCCLXXIV in palatio suo Ingelnhemio cum majoribus regni confedisset ad causam majorem, litem inter primatem Mòguntinum & abbatem Fuldensem de decimis in Francia & Thuringia determinandam, post sacri ordinis proceres haud alii majores regni memorantur, quam comites, inter quos primatum tenebat comes palatii sive auli-

(h) *Frodoardi hist. Rem.* L. III, cap. 26. Ante Nantharium comitem defensor bonorum istorum erat Liutbertus, archiep. Moguntinus, post illum vero comes Navenfis pagi Manigaudus cet. l. c. L. IV, cap. 6.

(i) Neque etiam Conradinum privilegium omni suspicione carere videtur, quamvis ipso autographo, quod vidi, nihil sit elegantius atque ad veri speciem aptius. Quid enim sibi vult inter testes Godefridus provincialis comes de Thuringia? cum ab an. 1143 Ludovicus Puer hoc titulo conspicuus sit in diplomatibus atque matrem suam habuerit tutricem, cf. *Tenzelii suppl. II hist. Gothanæ* p. 464 sq. & *Gudenus cod. dipl. Mog.* T. I, p. 135 sq. Taceo jam alia.

(k) Regino, Prumiensis, annales Metenses cet. eum vocant ducem ad an. 881 - 886. Annalista Vedastinus ad an. 838 *ducem Austrasiorum*. Misus nimirum erat ex Francia orientali ad Neustriam adversus Normannos tuendam; unde annales Fuldenfes ad an. 886 eum dicunt *marchensem Francorum, qui in id tempus Niustriam tenuit*.

(l) Habuit aurem comitatum sive præfecturam in Franconia, cf. *Eccardum de R. F. O.* Tom. II, p. 687 ad an. 886.

aulicus præfes (m) : comites vero Erlwin aulicus præfes, Liuthere comes pagi Lobodunensis (n), Friderath comes, Vdalrich comes, Manegolt comes pagi Wormatiensis & Navenfis (o), Kristan comes pagi Grabfeld (p). Nondum igitur illo tempore forma reipublicæ apud Francos mutata erat, nulla certe vestigia ducum; quin nequidem ante Caroli Crassi aut Arnulfi tempora cameræ nuntios Franciam rexisse credibile est, cum & hi potestate fere non a ducibus diversi fuisset postea videantur.

§. XXVII.

At post Ludovici Germanici ex hac vita discessum sensim immutari cœpit formula Franciæ Teutonicæ, maxime cum illi Francorum primores, qui olim Lotharii fautores & Ludovico Germanico adversi visi sunt, partim per conjunctionem regni Lothariensis cum Germanico factam, partim Ludovici junioris regis, qui olim cum patre disenserat, gratia rediissent in provinciam Rhenanam aulamque regum. Redux in Longaviam Gebhardi comitis potentissimi filius Vdo cum fratre Berengario, posteros reliquit, quos ad summos mox honores adscendisse, atque tantum in Rhenana provincia quam in Hassia potestatem antea inusitatam arripuisse supra demonstravimus, & dein denuo videbimus. Redux in cisrhenanos pagos Franciæ Teutonicæ We-

Cameræ
nuntii

rinhe-

(m) Vide tabulam regiam in *Schannati dioec. Fuld.* p. 239 n. VIII. Multis quidem argumentis impugnavit illius fidem *Eccardus* in *animadv. hist. et crit.* § XV, p. 23 - 25; verum ea egregie refutavit *Schannatus* in *vindictis arch. Fuld. dipl.* p. 72 - 74.

(n) *Lameji descr. pagi Lobod.* in *act. acad. Pal.* vol. I, p. 239.

(o) Cf. *Ejusdem descr. pagi Wormat.* l. c. p. 290.

(p) *Traditt. Fuld.* ad an. 857 & 874.

rinherus, in illis æque & in Lotharingia prædiis dives (q), inter primates Francorum mox eminuit, comitis illustris titulo splendidus (r) atque Franciæ cisrhenanæ præses (s), fator familiæ Salicæ Wormatiensis ac Spirensis (t). Adjuvabat primates Francos, majoris jam potentiaæ æmulos, Caroli Craffi tum imbecillitas tum in ceterorum regnorum curas distractio, nec non Arnulfi regis reverentia, ut ita dicam, erga hos, qui coronam ipsi nil tale expectanti imposuerant. Itaque exeunte seculo IX Francia omnis Teutonica suos revereri cœpit præfides sive cameræ nuntios, quemadmodum Alemannia. Atque horum præfidum auctoritas haud inferior visa est illa, quam in ceteris provinciis marchiones suam fecerunt. Neque enim illi solum fiscum regium procurasse, sed iudices etiam egisse existimandi sunt, unde Bertholdus & Erchingerus, quod supra jam notavimus, a scriptoribus ducum axiomaticè insigniri consueverunt, & præfides Franciæ orientalis plerumque marchiones vocantur. Crevit æmulatio primatum Francorum, cum post Arnulfi obitum Ludovicus Infans vix tandem rex salutatus sub tutela ageret. Primatum Francorum sacrum eo tempore tenebat Hatto, Moguntinus præsul, vir magni animi atque consilii. Is vero non contentus honore primatis sacri, etiam principum Francorum fortunæ

(q) An. 865 Lotharius II rex Lotharingiæ monasterio Hornbacensi in pago Blefensi decimam picis regiam in Rymilingas *maxima sui senioris Warnarii fidelitate permotus* denuo largitus est; cf. *origg. Bipp.* P. I, cap. II, p. 53 & cap. III, p. 108 sqq.

(r) Vide statutum ejus. Hornbacense in *origg. Bipp.* P. I, cap. III, p. 93; quod ibidem minus recte ad Caroli M. tempora retuli, cum potius an. 886, ultimo Caroli Craffi, scriptum fuerit, quo sumto omnis interpolationis suspicio ab illo rursus amovetur.

(s) Cf. *origg.* l. c. p. 109. In hunc enim cadere puto Ekkehardi junioris monachi S. Galli testimonium supra jam allatum.

(t) Ibidem P. I, tab. geneal. ad cap. III; quæ tamen aliqua emendatione opus habet.

tunæ invidere visus, lites cum iis alebat, quæ fere ipsi periculosæ exstiterant. Procurabant tum Franciam orientalem sive Franconiam Adalbertus marchio, occidentalem sive Rhenanam Werinherus comes, qui, teste Ekkehardo juniore, S. Galli monacho, *Hattonem perdere moliebantur*. Verum Hatto præsul, Ludovici regis pueri tutelam agens, ea felicitate usus est, ut quos habebat æmulos comites, juribus regni vindicandis plerumque magis intentos, iis se liberatum cerneret. Cognitum est enim, quo casu ceciderit Adelbertus marchio; alter vero, Werinherus, testante Ekkehardo, *morbo jam ante obierat*. Haud equidem scriptores tradiderunt, quis in Werinheri comitis, procuratoris regii per Franciam Rhenanam, locum suffectus fuerit. Verum ex ipsa rerum, quæ tum evenerunt, facie colligere licet, Hattonem archiepiscopum, quo magis infensos habebat Francorum procuratores, Werinherum & Adelbertum, hoc diligentius sibi devinxisse comites Longaviæ, Hassiæ & Vederoviæ fratres. Quemadmodum hi jam sub Arnulfo ad summos honores adscenderant, atque Conradus senior non modo ducatum Thuringiæ, dein Hassiæ præsidatum, sed & ejus frater Gebhardus officium comitis palatii supremum (*) tenuit, ita & Ludovicum Infantem Hattone adjuvante experti sunt amicissimum (x); adeo ut nullus dubitem, quin Hattonis consilio principatus Fran-

E e e

corum

(*) In *traditt. Fuld.* n. DXXVIII, p. 214 legitur charta an. 889 data, quæ comitem Gebhardum munere comitis palatii fungentem sistit: *et Gebehardus comes regale adimplens consilium et consensum, imo jussum tradidit*. Inter testes ipsius traditionis in placito regio Francofurti peractæ leguntur comes pagi Wormatiensis ac Spirensis Walaho, Conradus senior Hassiæ comes, Gebhardi frater, Luitfridus, comes Lobodunensis, Eberhardus comes, credo Longaviæ fraterque Gebhardi &c. Simili munere fungitur Gebhardus extremo vitæ suæ anno 910. Cf. l. c. n. DXLIX, p. 225.

(x) Vnde in chartis regiis identidem vocantur *illustres comites, venerabiles comites, amabiles nepotes, egregii duces* cet. Post obitum Zuentiboldi

corum post Werinheri obitum ad gentem Salicam, sibi amicio-rem, delatus fuerit, eaque de causa lites maxime inter hosce comites & Babebergenses marchiones exarserint. Werinherus quidem haud alius esse potest, quam qui an. DCCCXCI comitatum pagi Wormatiensis Navensem tenuit (y) atque sic Hattonem vel maxime urgere valuit. Videtur autem iste Werinherus, nepos Hererici, in comitatu pagi Wormatiensis Nahgovienfi successisse Megingaudo sive Manigoldo comiti, quem ducis elogio ornant scriptores Trevirenses & S. Maximini (z). Eodem tempore, quo Werinherus comitatum Navensem administravit, vel etiam ante comitatum Wormatiensem rexit Walaho abbas comes, quem reperio ab an. DCCCLXXXVIII ad finem usque seculi, eundemque simul pagi Spirensis & Encegovix comitatus, quin etiam Salicam abbatiam Hornbach in pago Blesensi tenuisse produnt monumenta vetera (a), unde eum cum

boldi R. Lotharingix Conradus & Gebhardus fratres aucti sunt beneficiis abbatix S. Maximini & Horreenfis, cf. *Eckhard de R. F. O.* p. 808 - 824 sq. & 829.

(y) *Schannati* cod. probb. Worm. n. X.

(z) *Martène coll. ampl.* T. I, p. 191. Megingaudus nimirum occurrit ab anno 870 ad an. 889 comes pagi Navenfis, qui pars fuit Wormatiensis, cf. ill. *Lameji descr. pag. Worm.* in *aff. acad. Palat.* vol. I, p. 290; mihi vero videtur ante vitæ finem alios comitatus in dioecesi Trevirensi cum abbatia S. Maximini consecutus comitatum pagi Navenfis Werinhero reliquisse; cf. *Honthemii hist. Trev. dipl.* T. I, p. 226. Nolim vero ego Megingaudum comitem Nahgoviensem sive Wormatiensem 870 - 889 diversum facere ab illo, qui Meinfeldiam Ripuariæ pagum an. 888 cum abbatia S. Maximini tenuit atque an. 892 occisus est. Denique facile ego crediderim, Megingaudum hunc comitem, nepotem Odonis Francorum Neustrasiorum regis, æque & Robertum Fortem, fatorem generis Capetingici, oriundum fuisse comitibus Moguntinis pagique Rhenensis.

(a) Non pagum Enrichgowe, quod Helwichius in antiqq. *Lauresh.* scripserat, sed Encichgowe, Craichgovix affinem, Walahoni comiti subfuisse docet charta Laurisham, an. 902 in *cod. Lauresh. dipl.* vol. I, n. LVI.

cum filio Burchardo comite Wormaciensi (b) ac duce Thuringorum (c) familiæ augustæ Salicæ inferendum duximus. Neque vero istos comitatus solum, sed & alios quamplures provinciæ Rhenanæ procuratoribus Francorum proprios, atque sic eorum potestatem ducali parem extitisse, dein videbimus.

§. XXVIII.

Post Werinheri, cameræ nuntii, qui Franciam Rhenanam In cameræ
procuraverat, obitum, quem clarissimus ab Eckhart in annum nuntii locum
DCCCXCVII ponit, quod ex eo tempore inimicitæ inter Ba- succedit dux
benbergenfes & Hassos comites agitari cœptæ sunt, absque dubio Francorum.
Hatto præsul effecisse videtur, ut principatus Francorum deferretur ad Conradum seniore[m] Hassiæ comitem, Thuringiæ ante ducem, eundemque in provincia Rhenana opulentissimum. Is certe æmulus exstitit Adelberti marchionis, atque post obitum Arnulfi cæsaris sociata cum Hattone tutela regni regisque pueri functus in chartis regiis subinde memoratur, cujus & Hattonis consultu res actæ sint (d). Quin etiam cum Conradus se-

E e e 2 nior,

(b) Vide chartam Ottonis III imp. an. 994, quæ ad Ludovici Infantis præceptum sese refert in *Gudeni cod. dipl.* T. I, p. 367.

(c) Cf. *Eckhardi comm. de R. F. Or.* p. 772.

(d) In privilegio Corbejensi Ludovici regis an. 900 in *monum. Paderborn.* p. 105 sq. solius comitis Conradi fit mentio: *Per interventum venerabilis ac dilecti comitis Conradi.* Eundem in modum loquitur charta Laurisham. *cod. dipl.* vol I, n. LV. Alia ejusdem anni, qua abbatias S. Apri & S. Germani ecclesiæ Tullenfi subjicit, in *Martenii thes. anecd.* T. I, p. 60, hanc formulam refert: *Consultu fidelium nostrorum Athonis venerabilis archiepiscopi et Conradi dilectissimi comitis.* Nihil certe dici potuit aptius ad caritatem tutoris significandam. Eodem Conrado & Geberardo illustribus comitibus suggerentibus an. 902 ecclesiæ Trevirensi comitatum Trevirensis cet reddit, apud *Honthemium hist. Trev. dipl.* T. I, p. 253. Confer *traditt. Fuld Schannati* p. 221 sq. ubi Conradus & Gebhardus comites cum Hattone præfule regi suo adfunt eisque

nior, quem ducis titulo etiam a scriptoribus ornari supra diximus, vitam in prælio infelici ad Fritslariam an. DCCCCVII perdidisset, ipsius filius natu major, Conradus, ducatum Francorum cum Hassiæ præsidatu conjunctum tenuit, atque collegam Hattonis in tutela regni egit, quod vel ex unis literis patet, quibus Ludovicus puer rex Conrado comiti, fundatori ecclesiæ Limburgensis ad Lanum, *rogatu atque consultu fidelium nostrorum* Hattonis videlicet archiepiscopi & spiritualis patris nostri, *nec non Chuanrati egregii ducis et fidelis nepotis* nostri, curtim regiam Brechene in Longavia inferiori donat (e). Quum autem post tot tamque gravia monumentorum ac scriptorum veterum testimonia, quæ jam supra excitavimus, dubium superesse debeat nullum, quin Conradus junior post patrem cum Hassiæ præfectura etiam Francorum omnium habuerit ducatum, existimandum est, comites majores Wormatienses ac Spirenses caruisse tum principatu, quem Werinherus cameræ nuntius seculo IX exeunte cum Adelberto marchione habuisse visus est. Sed curatius jam de ducatu Francorum, & principibus, qui eum habuere, disputemus.

§. XXIX.

De ducibus Itaque jam sub Ludovico puero epocham ponimus ducatus Francorum in Francia Rhenana orti. Cum enim ante obti-

que literas subscriptione firmant. Veruntamen suspicor, regem puerum in ceteris provinciis, v. c. Bavaria, proceribus majoribus tanquam consiliariis regni tutoribus usum esse, maxime Luitboldo comite, Baviaræ marchione, propinquo suo.

(e) In *Honthemii hist. Trev. dipl.* T. I, p. 258. Adde aliam chartam ex illustrissimi *Buati origg. Boicæ domus* T. II, append. monum. n. III ad an. 908, in qua his verbis ejus mentio fit: *Et Cuonradi comitis nostri atque propinqui.* Anno tandem 911 per interventum *Chuonradi et Eberhardi venerabilium comitum atque amabilium nepotum* presbytero cuidam quasdam villas donat, in *Eccardi comm. de R. F. O.* T. II app. dipl. Wirceburg. p. 897 sq.

obtinuerit in ea missatica cameræ nuntii potestas, videmus jam Francorum principes a rege proximos, qui ducatum exercitus Francorum tanquam signiferi, & palatii supremi præfecturam tanquam comites gerebant, advocatias regiarum abbatiarum, ecclesiarum, civitatum & pagorum comitatus, denique partem regni circa Rhenum possidebant. De ducatu Francorum in Neustria similia tradunt gesta consulum Andegavensium, ex quibus ejus descriptionem (f), quantum ad illustrationem pertinet, mutuamur: „ Potestas illa, quæ suo tempore (Hugonis abba-
 „ tis) cum reverentia pia & humilitate abba comitatus est dicta,
 „ a successoribus vero ejus in arrogantius vocabulum, quod est
 „ ducamen, mutata; adeptus est princeps ille item in præ-
 „ mium & honorificentiam pro labore suo partem terrarum in
 „ regno, quod factum est per episcopos & nobiles totius regni;
 „ qui ei volente & concedente Carolo rege puero dederunt Neu-
 „ striam; quo nomine continetur, quicquid a Parisiis & Au-
 „ relianis interjacet inter Ligerim & Sequanam inferius usque
 „ in Oceanum. Iste itaque tractus cum ei datus esset ad in-
 „ tegrum cum comitatibus & civitatibus & abbatibus castellis-
 „ que, præter episcopatus solos, qui in regia dominicatura re-
 „ tenti sunt, voluit comites reliquosque proceres suos animo-
 „ siores & fortiores ad propugnandam regionem efficere, ideo-
 „ que omnes aut muneribus aut honoribus ampliavit. „ Atque
 ad similitudinem ducis Francorum Neustrasiorum fere ex iisdem
 rationibus exortus est in Austrasia Rhenana ducatus, quem
 primum genti Conradi senioris, Hassiæ præsidis proprium, dein
 familiæ Salicæ Wormatiensi collatum series ducum jam illu-
 stranda docebit. Prima quidem vestigia principatus Francorum
 post cameræ nuncios abrogatos reperimus in Conrado seniore
 Hassiæ præside, & Loganensis provinciæ dynasta locupletissimo;
 verum cum is æmulum habuerit Adelbertum, neque hic passus

E e e 3

fit,

(f) In *Bouqueti scriptt. R. G. T. IX*, p. 29.

fit, ut ab illo auctoritate superaretur, tandem etiam victus ceciderit, epocham ducatus Francorum in unum de proceribus Francorum collati statuendam arbitror in ipso casu, quo Adelbertus marchio oppressus vitam cum honoribus iudicio principum perdidit. Tanta autem tum fuit reipublicæ perturbatio, ut ejusdem vestigia quoque in chronicis auctorum ejus ætatis expressa dicere oporteat cum illustrissimo Bunavio comite (g). Tam jejuna sunt tamque confusa, quæ ab iis nobis traduntur. Itaque tantum narrant, redacta in fiscum regium fuisse prædia Adelberti perduellis, ejusque honores, dono regis, nobilioribus quibusque dispersitos esse (h). Supra jam ostendi, Luitboldo Bavarorum præfidi cessisse marcam Franconiæ. Eodem modo auctus est Burcardus, Thuringorum dux, comitatu pagi Grabfeld orientalis (i). An vero Conradus, filius interfecti Conradi senioris, cujus mortem ultimum iverat ipse rex, Conradus inquam comes inter nobiliores nobilissimus, regi propinquus & carissimus, solus non ornatus discesserit? An is, cui Ludovicus rex ipse egregii ducis titulum impertitur, quem veteres scriptores uno ore ducem Francorum, antequam rex crearetur, fuisse ferunt, qui cum patruo Gebhardo in placito regali omnibus comitibus Francorum anteit (k) atque principis regalium decretorum munere fungitur (l), non ceteros Francorum proceres dignitate ac potestate longe superare non videatur? Quodsi denique perpendamus, quæ Conradus rex moriens fratrem Eber-

har-

(g) *Historia caesar. et imp.* P. IV, p. 177 ad an. 905.

(h) *Regino Prum.* ad an. 905, *annal. Saxo* ad an. 906.

(i) Marchionem Adelbertum Grabfeldiæ comitem sistunt *traditt. Fuld.* ad an. 889 & 901. Burcardum vero Ludovici regis tabula an. 908 data in *Eccardi comm. de R. F. O. T.* II app. dipl. p. 898.

(k) Vide chartam in ipso placito Forchemiensi, quod Adelberto ferale fuit, scriptam in *traditt. Fuld.* n. DXLV, p. 222.

(l) Cf. Hattonis archiepiscopi traditionem sollemnem l. c. II. DXLIX, p. 225.

hardum ducem monuit, facile nobis persuademus, ducatum Francorum in regno orientali æque fuisse realem & in occidentali. Ita vero illum inducit loquentem Witichindus Corbeiensis: „Sunt „ nobis, frater, copiarum exercitus congregandi atque ducendi: „ sunt urbes & arma, cum regalibus insigniis & omne, quod „ decus regium deposcit, præter fortunam atque mores. „ Nemo non videt, hæc verba unum Eberhardum fratrem attingere, neque ad ipsum regem pertinere, quippe qui, Witechindo ipso teste, „ erat vir fortis & potens, domi militiarumque optimus, „ largitate serenus & omnium virtutum insigniis clarus (m). „ Fratri vero Eberhardo deesse videbatur prudentia, dignitas atque severitas cum modestia, denique regius decor. At habebat tamen Eberhardus copias exercitus congregandi, urbes & arma, tanquam dux Francorum; idemque regiarum dignitatis pignora habiturus erat regis heres. Hæc igitur rex fratrem deferre iussit Henrico Saxonum duci, quem sic, narraute Luitprando (n), *heredem, regiarumque dignitatis vicarium* constituit fratris, ducis Francorum, loco.

§. XXX.

Itaque haud dubie sumimus, regnante Conrado proximum **Eberhardus** ab illo principem Francorum fuisse Eberhardum fratrem, atque **Francorum** eandem dignitatem obtinuisse regibus Henrico I & Ottone I cæsare. **dux & marchio 912-939.** Quum hujus loci non sit, historiam ducatus & principum, qui illum tenuere, adornare, fatis est, seriem ducum ita illustrare, ut aliquando constet, ducatum Francorum revera fuisse. Eberhardus

(m) Addit annal. Saxo: „ Adeo studuit publicæ utilitati, ut hanc quoque „ in hoste, quæ tamen rara virtus est, comprobaret. „ Consentit Regionis continuator ad an. 919: „ Cunradus rex obiit, vir per omnia „ mansuetus, prudens & divinæ religionis amator — Multis tamen „ laboribus, ad paucos, quos regnavit, annos, est a Bavaris, Alemanis & Saxonibus sibi rebellantibus fatigatus, quos ante obitum suum, „ Deo propitio, superavit. „

(n) *Histor. L. II, cap. II in Reuberi scriptt. R. G. ed. Joannis p. 155.*

hardus quidem, quod brevibus commonefacere liceat, in veteribus scriptorum & tabularum monumentis, tum simpliciter *comes* (o) sive *dux* sive *marchio* (p) tum cum additamento *comes de Francia*, *potentissimus de Francia*, *comes palatii*, *dux Francorum*, *dux Franciæ Austrasiæ* cet. vocatur. Atque hæc postrema provinciæ significatio, quam auctori vitæ S. Johannis Gorziensis abbatis gravissimo (q) debemus, nullum dubium relinquit, quin ducatum Franciæ Rhenanæ tenuerit. Diserte enim ille conjungit utramque Rheni oram: *Eurardus Franciæ Austrasiæ et quorundam trans Rhenum tenebat locorum*, quemadmodum *Giselbertus ducatum regni Lotharii*. Confirmat nostram, quam supra jam exposuimus de Franciæ Austrasiæ situ sententiam Witechindus Corbejensis, qui de utroque duce Eberhardo & Giselberto refert: „Nec contenti regno occidentali solummodo in Rheni, orientalem agrum depopulandum cum exercitu demerguntur. „Vnde Eberhardus dux maxime cis Rhenum Francis præfuisse videtur; idem vero etiam trans Rhenum potens fuit, quod de ejus potestate in Hassia maxime intelligendum puto. Quodsi autem

(o) Quod nemo miretur, qui ab iisdem scriptoribus Giselbertum Lotharingiæ, Ottonem Saxonum, & Luitboldum Bavarorum duces etiam comites appellari meminerit.

(p) Videas testimonia auctorum collecta in *Pfeffingeri vitr. illustr.* T. I, p. 941 sq. & T. II, p. 370 sq. Adde seriem meam comitum Pal. Aquisgran. illustratam §. 2 p. 13 sq. Accidit vero in testimonio chronographi Laureshamensis: *Cunradus vero frater Eberhardi marchionis orientalis regni partem circa Rhenum tenuit*, ut perverfo distinctionis signo male conjungerentur vocabula marchionis orientalis, atque sic celeb. *Eckhartus* in *comm. de R. F. O.* T. II, p. 830 eo delaberetur, ut Eberhardum Adelberto marchioni Franconiæ suffectum esse crederet. Rectius orientalis regni appellatio alias consueta hic sumitur, cuius partem tantum, quod duces provinciarum reliquarum sibi habuit rebelles, Conradus rex tenuit circa Rhenum. Ipse autem rex fratrem suum diserte vocat marchionem absque adjectione in charta, an. 914 scripta, quæ legitur in *cod. Lauresh.* vol. I, n. LXII, p. III.

(q) In *Labbei bibl. inf.* T. I, p. 763.

tem porro ad Witichindi, quocum & alii scriptores consentiunt, attendamus verba: „ nam ea tempestate rex erat pugnans contra „ Brisag & alias urbes, quæ erant Eberhardi ditionis (r) „ fere conjicimus, Eberhardum cum ducatu Aufrasiarum Alsatiam, nec scio, an partem de Lotharingia avulsam (s), quæ dicta est Westrasia, tenuisse, atque sic honorem marchionis meruisse, quippe quo titulo eum ornavit ipse rex frater an. DCCCCXIV. Opus certe habuit Francia Teutonica propugnatore adversus Carolum Simplicem, Gallorum regem, Lotharingiæ æmulum. Quodsi tamen hæc tituli marchionis, quo illustris fuit Eberhardus, explicatio haud fatis firmo argumento niti videatur, nihil superest, quam ut illum adhibitum esse existimemus ad potestatem missaticam regiæ vicariam indicandam, qua etiam Saxonix, Bavarix & Lotharingiæ primos duces sive comites potentissimos suum ducatum muniisse & auxisse docet historia. Sive igitur Eberhardum consideremus tanquam regis locum tenentem in placitis regiis, dici meretur comes potentissimus, comes palatii; sive

F ff

eum

(r) Conf. ill. *Schoepflini Alf. illustr.* T. I, p. 678.

(s) Testante certe chronico brevi S. Galli ad an. 912 in *Cesnii scriptt. rer. Gall.* T. III, p. 466 & *Bouquetii scriptt.* T. VIII, p. 101, ipso anno *Francos, qui dicuntur Lotharingi, hostiliter invasit* Conradus. Neque expeditio Caroli Simplicis post obitum Conradi regis adversus Germanos, quam memorat Reginonis continuator ad an. 923, alio consilio instituta mihi videtur, quam ad occupandam cum Alsatia illam Lotharingiæ partem, quæ Austrasiæ Rhenanæ confinis dici cœpit Westrasia. Carolus Alsatiam & partes illas Franciæ juxta Rhenum usque Moguntiam sibi usurpaturus, usque Patennicheym villam juxta Wormatiam hostiliter pervenit. Vnde fidelibus regis Heinrici Wormatiæ coadunatis, aliter quam decuerat regem, aufugit. Factum autem hoc esse tribus ante annis, non modo colligitur ex *Hermanno contr.* ad an. 920: *Carolus rex Galliae in Franciam venit*, sed clarius etiam docet *Frodoardus chron. Remens.* ad an. 920, ubi de Erlebaldocomite pagi Castricensis in Gallia, & Caroli Simplicis affecla narrat: „ Qui Erlebaldus profectus „ ad regem, qui tunc morabatur in pago Wormacensi, sedens contra „ Heinricum principem transrhenensem, ibi ab hostibus regis sibi super- „ venientibus interfectus est. „

eum exercitui Francorum præfectum videamus, dux Francorum recte vocatur; siue denique cetera ejus jura, quæ potestate missatica continentur (†), spectemus, marchio Francorum appellandus fuit. Neque vero Eberhardum siue ducem siue marchionem Francorum minori jure ducalem honorem gessisse, quam ceteros ejus ætatis duces, non modo ex unanimi scriptorum testimonio, sed vel maxime ex eo etiam colligimus, quod is in sollemni coronatione Ottonis I regis munere dapiferi functus sit. *Duces* enim, teste Witichindo, *ministrabant*. Denique Eberhardus, qui Henrico regi fidem usque servaverat, sub initium regni Ottonis I perduellionis reus jam anno DCCCCXXXVII ducatum amisit, quod Ditmarus Merseburgensis his verbis subindicat: „Eberhardus dux, regi diu infidelis, degradatus est.„ Sed regi anno sequenti supplex factus, postquam brevi tempore exilium passus esset, in pristinam dignitatem teste Witichindo restituitur. Verum denuo adversus Ottonem gravia bella movens cum socio Giselferto Lothariorum duce anno DCCCCXXXIX peremptus cecidit. Itaque jam dispiciendum, quis ei in ducatu Francorum successerit.

§. XXXI.

De Conrado Wormatiensi duce, ceterisque Francorum principibus.

Quum Eberhardus dux honorem cum vita dimisisset, inter Francici nominis principes eminebant illius patruelus, Udo comes Vederoviæ & Rhingoviæ, ac Hermannus Suevorum dux, fratres, quorum pater Gebhardus sub Arnulfo & Ludovico Infante regibus comitem palatii inter Francos egisse visus est, Conradus porro Curcipoldus comes Longaviæ inferioris (u); atque hos tres

(†) Cf. *diff. meam de origine & formula comitatum Palatinorum in comm. Acad. Boicæ vol. IV, p. 106 sqq.*

(u) *Luitprandus hist. lib. IV, c. x in Reuberi scriptt. ed. Joannis p. 189:*
 „Habuerat plane rex nonnullas maximas & fortissimas copias, & earum duces, Hermannum scilicet Suevorum ducem fratremque ejus
 „Udo-

tres ex familia Longavico - Vederovica oriundos fuisse constat. Præter hos in Aufrasia cisrhœnana tum propter majores Salicos, tum ob virtutem singularem splendidissimus erat Conradus Wormatiensis, Werinheri comitis filius, ac Werinheri olim Francorum procuratoris nepos. Hic quidem comitatus Navenfis, Wormatiensis & Spirensis pagorum post patrem & avum regebat, atque Eberhardi ducis in locum successisse vulgo putatur (x). Hermannus ab anno DCCCCXXVI jam ducatum Sueviæ adeptus erat; frater vero natu major, Udo, in Francia amplissimis beneficiis & præfecturis potens, hæc ipsa inter filios rege permitte divisit, quod Registonis continuator ad an. DCCCCXLIX docet. Hic enim Udo comes præ ceteris amicus (y) & fidelis Ottonis regis in periculosa rebellionem Giselberti & Eberhardi ducum, cum fratre Hermanno & patrueli Conrado Curcipoldo regias partes fortissime secutus erat; unde ipse & frater a Liutprando & Conrado Urspergenfi dicuntur duces copiarum maximarum & fortissimarum regis. Etiam post compressos istos tumultus, quum Henricus frater regis in gratiam receptus denuo novas res moliturus fuisset, adfuere regi Francorum proceres, Hermannus & Udo, fratres, cum Conrado Rufo Wormatiensi,

Fff 2

operam-

„ Udonem, atque Conradum cognomine Sapientem. „ Cf. *contin. Regim.* ad an. 948. Hunc vero Conradum Sapientem a Wormatiensi Conrado, filio Werinheri comitis, diversum atque potius pro illo Longaviæ comite etiam dicto Curcipold habendum esse, jam clar. *Koelerus* in *diff. de fam. aug. Franc.* tab. I, p. 9, n. 18 ex loco *Ehkehardi jun. de cas. S. Galli* cap. V, p. 61, qui omnino non ad Conradum Wormatiensem referri potest, acute collegit.

(x) Præter *Pfeffingerum Vitr. illustr.* T. II in serie ducum Franconiæ atque Lotharingiæ ill. *Schoepflinus* in *Alsat. illustr.* T. II, p. 602 sq. gravibus afferit argumentis, illum fuisse Francorum ducem, cf. *Lameji descr. pagi Worm.* in *actis acad. Pal.* vol. I, p. 292 sq.

(y) Hoc nomine commendatur a *Ditmaro Merseb.* lib. II *chron.* p. 338 edit. *Leibnit.*

operamque in conjuratorum manu opprimenda præstitere (z). Neque igitur dubitari debet, quin Otto rex principes hosce sibi fidelissimos, quorum consilio & fortitudine regnum servaverat, atque in posterum tuiturus erat, amplissimis honestaverit muneribus. Quare tum ducatus Alemannico adjectam fuisse existimo Alsatiam, provinciam Eberhardi ducis casu vacuum (a). Udo, Vederoviæ & Rhingoviæ cet. comes, quibus beneficiis & præfecturis auctus fuerit, obscurum videri potest, nisi Hassiam ipsi attributam conjicias. Quum enim superstites haberit filios Udonem, Conradum & Heribertum, atque ex his Heribertus Vederoviæ (b), Conradus Rhingoviæ comitatum (c) tanquam hereditate acceperit, nil superest, quam ut Udoni, natu maximo, quem scriptores non modo comitis sed etiam ducis nomine insigniunt (d), præfecturam, quam extra Hassiam invenire difficile fuerit, assignatam credamus. Sed missis principibus Francorum Vederovicis de Conrado Wormatiensi, cognomine Rufo, videamus. Is quidem non solum paucis post annis ducatum regni Lothariorum filiamque regis Luitgardim uxorem accepit, sed jam ante in Francia Rhenana, in qua avitos comita-

(z) Cf. *annal. Saxo* ad an. 943, p. 272. Verum quæ ibi narrantur, jam an. 940 gesta fuere, quod ex serie antecedenti colligere licet, cum ad an. 942 referantur fata Eberhardi & Giselberti ducum, quæ jam triennio ante evenisse constat.

(a) Hermanni I certe gener, heres & successor Ludolfus, Ottonis cæsaris filius, cum ducatu Alemanniæ etiam Alsatiam habuit, quod charta an. 951 ab illustri *Schoepflino Alsat. illustr.* T. II, p. 541 laudata testatur. Antea vero Eberhardum ducem tenuisse Brisacum, Alsatiae propugnaculum, tradunt Luitprandus, Conradus Vrspergensis, ceteri.

(b) Vid. *Guden. cod. dipl.* T. I, p. 351, ubi pagus Kinzichgow, qui pars fuit majoris pagi Vederoviæ, comitatu Heriberti subfuisse dicitur.

(c) Cf. clar. *Lameji descr. pagi Rhenensis in actis acad. Pal.* vol. II, p. 185.

(d) *Ditmarus Merseb.* L. III, p. 346 & *annal. Saxo* ad an. 982, existit autem Udo II dux, pater Hermanni II, Suevorum ducis.

comitatus Navensem, Wormatiensem & Spirenses habuerat (e), amplioribus auctus beneficiis fuisse videtur; cum etiam Niten- sis pagi, in quo situm fuit Francofurtum, palatium primum, comitatum tenuisse ad an. DCCCCXXXVII cognoscatur (f). Quin auctor Spirensium episcoporum historię satis probatus, Philippus Simonis (g), qui notitias suas ex veteribus chartis æque & scriptoribus compilavit, Conradum hunc a rege in bene- ficium accepisse tradit Germershemium, Spiram, Wormatiam, Althemium, Oppenheimium, Moguntiam & Crucinacum, cum pluribus aliis castris & prædiis; quod quidem si cum veritate consentiret, facile nobis persuasum habeamus, illum præ ceteris ducatum Francorum Austrasiorum meruisse. Moguntiam qui- dem in illius potestate fuisse, atque cum rebellis adversus so- cerum regem factus ex Lotharingia confugisset, an. DCCCCLIII ab ipso rege Ottone oppugnatam fuisse novimus (h). Neque tamen, nisi post obitum Friderici præsulis Moguntini, quo ute- batur affecla Conradus dux, Otto cæsar urbe potitus est. „ Mo- „ gontia, inquit annalista Saxo (i), post annum & dimidium „ regi tradita cum omni Francia; filius & gener in gratiam „ suscepti sunt. „ Quamvis autem Moguntia civitas fuerit re- galis, verita tamen est duces regis vicarios, æque & omnis Francia. Similiter Wormatia paruit Conrado, qui ibidem Avars a se in auxilium vocatos laute excepit, muneribusque auri &

Fff 3

argenti

(e) Cf. præstantissimi *Lameji descr. pagi Worm.* in *act. acad.* vol. I, p. 292. Adde *origg. Bipp.* P. I, p. 112-114.

(f) In tabula regię donationis, quæ villam *Seggibach in pago Nithe- gouwe* in comitatu *Cuonradi ducis* sitam dicit, cf. *Buri vorrechte der alten künigl. Bannforste* *ES.* 1744 cod. probb. n. I.

(g) *Hist. beschreibung aller bischöfe zu Speyer* p. 24.

(h) Cf. *Frodoardum* ad an. 953 p. 155, sq. & *annal. Sax.* a. d.

(i) Ad an. 954 p. 292, edit. Eccard.

argenti plurimum donavit , teste Witichindo Corbejenſi (k). Clarius autem Ditmarus Merſeburgenſis docet , *Wormatiam fuiſſe ſub lege ducum ſuorum* (l). Quod ad Spiram attinet, habemus teſtimonium omni exceptione majus, quod ipſius Conradi ducis donatio eccleſiæ Spirenſi an. DCCCCXXXVI facta præbet (m). En argumentum ejus, quod Joannes de Mutterſtatt, chronographus Spirenſis, ipſis chartæ verbis ſic elocutus eſt (n) : „ Re- „ ginbaldus XVII Nemetenſis epiſcopus reſedit in ea annis XV. „ Conradus dux filius comitis Wernharii pro remedio animæ „ & parentum ſuorum ad altare genitricis Dei conſtructum in „ urbe, quæ Nemetis vel Spira vocatur, cuncta mancipia cum „ eorum procreationibus, quæ in eadem civitate habebat, & „ monetam, quæ tota ſuæ ſuccubuit proprietati, item medie- „ tatem theolonei, item denarios falis, item denarios picis, „ denarios vini ceteramque omnem poteſtatem temporalis ju- „ riſdictionis intra eandem civitatem & extra, quæ parentibus „ ſuis & ſibi, ex regali tradicionem & donacionem in proprietatem „ donacionis ſuccubuit, præfato Reginbaldo epiſcopo ceterisque „ poſt eum illius pontificalis ſedis ſucceſſoribus ad æternum „ donum cum hereditario jure donavit anno Dominicæ incar- „ nationis DCCCCXLVI regnante rege Ottone primo. „ Quam „ potenteſ jam Conradi ducis pater Werinherus Spiræ egerit, vel „ ex eo intelligi poteſt, quod is cum fratre, ni fallor, Conrado „ comite Navenſi, Einhardum epiſcopum Spirenſem excæcari „ juſſit.

(k) *Annal.* L. III p. 654 edit. Meibom.

(l) Vide carmen L. V *chronici* ſubjunctum p. 375 edit. Leibnit.

(m) Vid. *Eiſengreinii chron. Spir.* L. X, fol. 168.

(n) In *Senckenbergii ſelect. juris et hiſt.* T. VI, p. 154. Chartam ipſam „ legas ſupra pag. 265.

jussit (o). Itaque cum ex dictis appareat, Conradum Werinheri filium, eumque Lothariensium ducem, auctoritate valuisse apud Moguntinos, Wormatienses ac Spirenses, ducali, atque hujus potestatis vestigia dein clariora apparitura sint; nulli dubitamus, quin is plura, præter illas urbes, castra villasque in Francia Aufrasiarum Rhenana hoc nomine tenuerit, unde Otto rex an. DCCCCLIII, antequam Moguntiam, rebellionis sedem, progredi posset, *obvias urbes partis adversae*, hoc est Conradi ducis, capere necesse habuit (p). Quum tandem eodem anno Conradus dux Lothariensis quidem regni ducatu abdicatus fuisset, anno tamen sequenti se & urbem Moguntiam cum omni Francia tradens iram regis sic placavit, ut vita, patria & prædio contentum (q) se fore polliceretur. Itaque retinuit patriam, hoc est ducatum Francorum, cum patrimonio amplissimo, comitatus, urbes & castra, cum prædiis per omnem Aufrasiam diffitis, quo ex tempore bis fidelem operam regi focero præstitit tanquam dux Francorum, primum Geroni Thuringorum marchioni sive duci in auxilium adversus Slavos cum exercitu Francorum missus (r), dein in pugna celebratissima adversus Hunnos, quæ ipsi *rectori et procuratori Francorum, imperii signifero*, victoriæ auctori, tandem fatalis extitit (s). Sepulturam invenit Wormatiæ, quemadmodum biennio ante Luitgardis uxor Moguntia.

§. XXXII.

(o) Teste *annalista Saxone* ad an. 913. Similem vindictam exercuit postea Henricus I Bojorum dux in Salisburgensium præfulem, in eoque se jure usum esse suo etiam moribundus existimavit. Cf. eundem *annal.* ad an. 955 p. 295.

(p) *Annal. Saxo* ad an. 953 p. 286.

(q) *Contin. Regin. & annal. Saxo* ad an. 954.

(r) *Annal. Saxo* l. c. p. 292: „Eo anno Slavi, qui dicuntur Vchrei, a „Gerone cum magna gloria sunt devicti, cum ei præsidio esset dux „Conradus a rege missus &c.

(s) Cf. *Witichindus Corbejensis* L. III, p. 656, *Ditmarus Merseb.* L. II, p. 332 &c.

§. XXXII.

De Ottone
Wormatiensi
Francorum
duce.

Conradus dux superstitem habuit filium Ottonem, vulgo Wormatiensem, fere tum septennem, natum quippe ex Luitgarda, Ottonis regis filia, quam anno DCCCCXXXVII Conrado nupsisse refert continuator Reginonis. Neque vero propinquiorem habuit ipso rege, avo materno, ejusque filio naturali Wilhelmo, præfule tum Moguntino & Francorum primate. Quare cum non solum prisco more episcopi maxime tutelam procerum impuberum in sua diœcesi agere consuevissent, quod vel ipsa regum impuberum historia comprobatur, sed & eidem Guilielmo Otto I cæsar regis pueri Ottonis II regnique tutelam anno DCCCCLXI se absente commendasset, haud video aptiorem Ottonis ducis pueri tutorem, quam istum ipsius avunculum, Wilhelmum Moguntinum. Habuit autem procul dubio præter eum ex ordine civilium virorum bajulum, qui & puerum ad artes militares ceterasque instrueret, & ejus vice comitatus regeret avitos. Ita quidem Otto, filius Conradi ducis, anno DCCCCLVI (t), cum vix octo annorum esset puer, memoratur comes pagi Navenfis. At paulo post in eodem comitatu reperias Emichonem comitem (u) vasallum, quem comitis potentissimi five ducis vices egisse, alibi ostendimus (x). Atque is Emicho primus est inter comites cognomines, qui ab eo tempore comitatum Navensem rexerunt; a quibus ipsis descendunt tum comites Sylvestres, tum Leiningenses, qui comecias suas
five

(t) Cod. probb. *hist. Worm.* n. xxiii, p. 20 ad an. 956, & in *origg. Guelf.* T IV, p. 292. Dicitur autem in illa: „ In pago Nahgowe, in „ forasto nostro Wasago nominato, in comitatu Ottonis, filii Cuonradi „ ducis.

(u) Cf. *Honthemii hist. Trev. dipl.* T. I, p. 292 & 304.

(x) *Diff. de comitibus Veldentinis* §. IV, in *actis acad. Pal.* vol. II, p. 252 sq.

sive judicia provincialia, illi quidem in pago Navenfi, hi in agro Wormatiensi, a comitibus Rheni Palatinis, ducum in Francia Rhenana successoribus, beneficiaria lege tenent. Quid igitur obstat, quo minus Emichonem, comitem pagi Navenfis vicarium & vasallum, ducis Ottonis bajulum fuisse, deque eo adeo meritum esse existimemus, ut potestatem vicariam posteris suis quasi hereditatem reliquerit. Otto dux, annis major factus, indies virtute & honore illustrior evasit. Anno DCCCCLXXVIII, cum triginta annorum ætatem attigisset, dux Carinthiæ, adeoque potestatis regiæ in Italia propugnator constitutus est (y), neque tamen sic ducatum Francorum, & qui ei conjuncti erant, comitatus provinciæ Rhenanæ ex sua dimisit potestate. Chartæ enim veteres, & dum ille Carinthiam tueretur, & postea scriptæ, Ottonem ducem sistunt Wormatiensis, Spirensis, Craichgovizæ & Elsenzgovizæ pagorum comitem majorem. Hinc eo magis apparet, jam tum pagorum horum administrationem committi debuisse vicariis comitibus, quales non in Navenfi modo, sed & in Wormatiensi comitatu ceterisque id temporis reperias (z). Quod ad pagum Wormesfeld attinet, habuit illum Otto dux, cum Carentanis jam præesset, teste charta Ottonis II imp. (a).

G g g

Atque

(y) Cf. *Frülichii archontol. Carinth.* P. II, cap. I, p. 10 sqq.

(z) Comitatum Wormatiensem sub Ottone duce tenuit Zeisolfus comes, cf. *Lameji descr. pagi Worm.* l. c. p. 294, Spirenses Hugo & Wolfra-
mus, cf. *Crollii patris oratt. de Auvilla* p. 6 sq.

(a) Jam in *origg. Bipp.* P. I, p. 63 obiter memorata. Necdum enim ipse chartæ, sine die & consule scriptæ, copia mihi erat, qua perspecta patuit, eam non Ottoni M. sed vel filio Ottoni II, vel nepoti Ottoni III tribuendam esse. Quod si illud probetur, data fuit charta inter annum 978 & 983; sin hoc, inter annum 997, quo Otto dux in Carinthiam rediit, & 1002, quo Otto imp. d. 24 Jan. e vivis excessit. Ottonem II ipse Otto III in alio privilegio Hornbacensis ecclesiæ inter reges beneficos nominat; haud vero aliud haberemus liberalitatis documentum ab isto

Atque ejusdem cæsaris privilegium Wormatiense an. DCCCCLXXIX conscriptum (b) docet, Ottonem Wormatiensem in ipsa urbe Wormatia ejusque suburbio tertiam partem banni & toleti beneficio regio ad id temporis usque tenuisse. Spirensis vero pagum sub potestate Ottonis idem cæsar ponit in tabula, donationem Cononis comitis ecclesiæ Spirensi factam confirmante anno DCCCCLXXXII (c). Tenuit præterea dux noster comitatum pagorum Elsenzgowe & Creichgowe, testante diplomate Ottonis III regis pueri an. DCCCCLXXXV (d). Quinque igitur pagorum, Navenfis, Wormatiensis, Spirensis, Craichgovizæ & Elsenzgovizæ comitem, atque in ipsa Wormatia fisci regii procuratorem ostendunt tabulæ Ottonem Carentinorum ducem, eundemque Veronæ marchionem; unde facile colligimus, eundem Francorum Rhenanorum potentissimum fuisse comitem sive ducem: quo ipsum quoque titulo diserte insignit chronographus Saxo (e).

Anno

isto profectum, nisi donatio villæ Quidersbach ad ipsum referenda sit. En ejus excerptum: — „ Otto divina favente clementia imperator augus-
 „ tus — patere volumus, qualiter nos æquivoci nostri ac fidelis Otto-
 „ nis Carentinorum videlicet ducis interventu ad ecclesiam sancti Pir-
 „ minii, quæ est in castro Hornbach constructa, cui etiam sub præsentis
 „ tempore Adalbertus venerabilis abbas præesse videtur, nostræ pro-
 „ prietatis sex mansos regales, in villa Quideredesbach nominata sitos,
 „ in comitatu ipsius præfati Ottonis, & in pago Wormesfeldt vocato ja-
 „ centes — in proprietatem tradidimus. „

(b) Quod legas in *origg. Guelf. T. IV*, p. 296 & *Moritzii comm. hist. dipl. de origine civitatum imperii &c. Germanice scripta* p. 279.

(c) In *Alsatia diplom. P. I*, n. CLXIII, p. 131 sq.

(d) Quod exhibent *Schannatus in cod. probb. Worm. n. XXIX*, p. 25 sq. rectius vero *Scheidius in origg. Guelf. T. IV*, p. 286.

(e) Ad an. 984 in *Leibnitii access. histor. P. I*, p. 197: „ Illa vero (Adel-
 „ heida imperatrix avia Ottonis III) — cum nuru sua imperatrice Theo-
 „ phana matre regis, nec non illustri abbatissa Machthilde filia sua,
 „ amita ejusdem infantis regis, comitantibus fratre suo rege Burgundizæ
 „ Con-

Anno autem dicto LXXXV amore pacis sponte sua sese ducatu Carinthiæ, quem recepturus erat Henricus minor ex Bavaria in Carinthiam revertens, abdicavit (f). Eodem anno Otto III rex, pacato regno, curiam Quedlinburgi in festo Paschatis celebravit, in qua regni proceres fidem jurarunt, ducesque quatuor ministrarunt regi puero, *Henricus ad mensam, Conradus ad cameram, Hezil ad cellarium, Bernhardus equis præfuit* (g). Conradum equidem Alemannis & Suevis, ac Bernhardum Saxonibus præfuisse cum ducali potestate constat, at de Henrico & Hezil ducibus, qui fuerint, inter eruditos nondum convenit. Henricum dapiferi munere functum plerique contendunt fuisse ducem Baviaræ restitutum, Henricum aliis rixosum, aliis pacificum dictum, Henrici I regis nepotem; quod probamus, cum regii generis principi jam reconciliato prærogativam quandam tribuendam censemus, facile ceteri duces concessisse videantur. De Hezilone magis dubitatur. Tolneri quidem sententia (h) qui hoc nomine Ezonem, Ezilonem comitem Ripuariorum Palatinum significari vult, merito rejicienda est, quum Ezonis pater Hermannus ipse pacis, inter regem & Henricum Baviaræ ducem conciliandæ, auctor tum adfuerit, neque comitis Palatini filio locus inter duces concedi queat. Itaque alii, ex quibus Mascovium (i) nominasse sufficiat, Henricum minorem, Carinthiæ ducem, sub nomine Hezil latere putarunt; cui quidem

Ggg 2

fen-

„ Conrado, & duce Francorum, ejus æquivoco — convenere. „ Ita-
 „ que Otto Carinthiæ dux & marchio Veronensis a scriptore gravissimè
 vocatur dux Francorum.

(f) *Froelich* l. c. P. II, cap. I, p. II sq.

(g) *Ditmarus Merseb.* L. IV, p. 349, ed. Leibnit. & *annal. Saxo* ad an. 985.

(h) *Hist. Palat.* cap. IX, p. 247.

(i) *In comm. de R. I. G. T. I*, p. 148.

sententiæ lubens calculum adjicerem, nisi honorem aulici officii tantummodo ducibus populorum primariis, quales erant Bavarizæ, Suevizæ, Saxonizæ & Francorum duces, proprium olim, adeoque Carinthiam illius exsortem fuisse arbitrarer. Accedit, quod Henricus minor neque a Dithmaro, neque ab analista Saxone unquam Hezil appelletur. Quare probabilior tandem Koeleri (k) sententia videtur, qui Ottonis ducis Francorum Wormatiensis filium natu majorem Heinricum, a Wippone Hezil dictum, pincernæ officio functum esse patris absentis nomine existimat (l). Illum jam tum cingulo militari usum fuisse (m) credimus, cum & patre novendecim annorum natus esse potuit, & ipse id temporis conjugem duxisse videatur Adelheidim Alsatiam, ex qua, cum juvenis vita defunctus esset (n), tres liberos reliquit. Eodem illo anno post solemnitatem Quedlinburgi celebratam die duodecimo rex puer Duisburgi præsentem habuit Ottonem ducem, quippe quo, æque & Theophania matre tu-
trice

(k) In *diff. de fam. aug. Franc.* probatt. ad tab. II, n. 6, p. 15.

(l) Adde Senkenbergium in tractatu vernaculo de usu semper vigente juris publici antiqui &c. p. 168.

(m) Sic v. g. Fridericus de Rotenburg, Conradi III regis filius, anno jam XIII ætatis cingulam accepit militare, teste *Radevico de gestis Frid. I imp.* Lib. I, cap. VI ad an. 1157.

(n) Clar. Koelerus eum anno 989 obiisse autumans provocat ad *Neerol. Fuldense*, quod ad annum dictum refert: *Heinrichus dux*. Nescio autem, an non rectius Henricus minor, Carinthiæ dux, intelligendus sit, cum ab eo tempore alter Henricus, Bojorum dux, Carinthiam recuperasse videatur, cf. *Hundii metrop. Salisb.* T. I, p. 93 edit. Gewoldi. Hinc arbitror, doct. *Froelichium* in *archontol. Carinth.* P. I, p. 16 & P. II, p. 12 sq. nodum in scirpo quæsisisse, cum probare conaretur, Henricum minorem anno demum post Henricum Rixofum, Bojorum ducem, obiisse, incertos scriptores secutus. Plane vero non audiendum existimo clar. *Grunerum* in *diff. de Henrico minore opusc. hist. Germ.* vol. I, cum eum ad an. 1017 usque vixisse velit, atque cum Henrico Suinfurtenfi eundem faciat.

trice ac Willigifo. præfule Moguntino fuadentibus ecclesiæ Wormatiensi non solum partem in bannis & toletis regiam, quam ante VI annos ipse dux dimiserat, sed & jura comitatus in prædiis ecclesiæ confirmavit (o). Quamvis autem sic ecclesia Wormatiensis egregie aucta fuerit, haud tamen omnis in ipsam auctoritas ducis sive comitis potentissimi desuit, quippe cui relinqui debuit bannus sanguinis (p), ut cetera majora jura taceam. Biennio post Otto dux, fuadente uxore Juditha & consentientibus filiis, Henrico, Brunone & Cunone, monasterium S. Lamberti in Grevenhufen prope Neostadium ad Hartam liberalissime instituit, simulque edixit, ut advocatiam loci semper familiæ senior teneret. Reponimus nimirum hanc fundationem, cujus apographa referunt annum seculi decimi LXXXVII (q), in annum LXXXVII; quocum consentit indictio XV (r). Testes subscripsere comites Guido; Wolframus, Ludolt, Zeisolfus, ceteri, quos ducis vasallos existimo, cum Wolframum post Hugonem in pago Spirensi, & Zeisolfum in Wormatiensi egisse; utrumque autem pagum jure avito duci subditum fuisse, supra jam observatum sit. Tales certe vicarios comites desiderabat & amplitudo ducis per omnem Franciam potentis, & ejusdem crebra absentia rerumque foris gerendarum cura. Anni insequentis LXXXVIII kalendis Januariis adfuit dux noster regi puero

Ggg 3

Fran-

(o) Cf. *Schannati cod. probb. Worm.* n. xxx, p. 26 sq.

(p) Vid. eundem l. c. n. LXIII, p. 57 & cf. *origg. Bipp.* P. I, p. 246-248.

(q) *Phil. Simonis in hist. episc. Spir.* p. 30 sq. versionem diplomatis valde mendosam edidit. Excerptum vero literarum fundationis publicavit *Gwillimannus in diff. de stemmate Conradi Salici* p. 12, in *Senckenbergii select. juris et hist.* T. III recusus p. 232 sq. Tota tandem, sed pariter mendis contaminata prodiit in scripto eristico, quo Spirenses jura sua in villis S. Lamperti & Grevenhausen probare enisi sunt, anno 1753 edito, probb. n. I. Omnes hæ editiones falso præferunt annum 977.

(r) Neque profecto an. 977 Otto dux habuit liberos tam adultos, ut eorum consensum laudare possit.

Francofurti agenti (s), pariterque cum filiis Henrico & Cuno-
ne, comiteque Palatino Hermanno an. DCCCLXXXIX, die IV
kal. Octobr. Laureshami regi auctor fuit, ut donationem quan-
dam Laureshamensibus factam firmaret (t). Neque postea redit
Henrici, filii natu majoris, inter vivos memoria. Redit autem
Otto pater hoc splendidior in veteribus memoriis, cum non solum
Henrico Bavarorum & Carentinorum duce an. DCCCCLXXXV
mortuo, Carinthiam & marchiam Veronensem denuo a Bavaria
disjunctam acceperit propugnandam (u), sed etiam Ottone III
cæsare in Italia d. XXIV Jan. an. MII absque heredibus mor-
tuo, inter principes regni æmulos princeps habitus fuerit, cui
uni vel ipse Henrici I regis pronepos Henricus, Bojorum dux,
cedendum arbitraretur. Sed Otto dux, sapientior ceteris, re-
giam dignitatem recusavit, suoque suffragio effecit, ut Henri-
cus S. præ ceteris regnum consequeretur. Atque novus cæsar
eodem duce utebatur ad Carinthiam & marchiam Veronæ tuen-
dam, quippe quæ provincia vel maxime ad Italiæ regnum con-
servandum opportuna erat. Anno autem supra millenarium ter-
tio, cum Henrico cæsari viam in Longobardiam muniturus at-
que Harduinum regni æmulum adpugnaturus esset, rem infel-
liciter gessit, quod neque satis valebat copiis Teutonicis, neque
Itali, quod promiserant, in auxilium advenere (x). Itaque ab
Harduino oppressus fugam arripere coactus fuit. Anno tamen
sequente rem perditam restituisse videtur, cum Ditmarus Ca-
rentinorum virtute aditum in Italiam regi denuo apertum fuisse
laudabundus referat. Denique hic scriptor gravissimus, sub finem
libri V chronicorum suorum testimonium omni exceptione majus
præbet,

(s) *Cod. probb. Worm.* n. xxxi, p. 28.

(t) *Cod. Lauresham. dipl.* vol. I, n. lxxxiii, p. 141.

(u) Cf. *Froelichium* l. c. P. I, p. 16 & P. II, p. 13 sq.

(x) Narrante *Ditmaro* l. c. p. 370 sq.

præbet, Wormatienses ad seculi usque XI initium potestatem ducis veneratos esse. Ita enim in carmine subjuncto canit :

*Vrbs Wormacensis gaudet temporibus istis
Libertate sua, cujus manebat in umbra
Hactenus atque ducum fuerat sub lege suorum.*

Quid vero clarius dici potuit, ut Wormatiam civitatem fuisse præfectoriam existimemus. Potestas vero ducis in hanc urbem magnopere diminuta est, cum Otto dux sibi persuaderi passus esset, ut domum suam, quod palatium ducale dixeris, cum toto prædio suo cæsari Henrico, acceptis aliis bonis, traderet, episcopo & ecclesiæ Wormatiensi dein concedendam (y). Vnde cum episcopus aulam ducalem in ecclesiam collegiatam S. Paulo sacram commutasset, idem Ditmarus canit :

*Aula ducis, Domini domus est, jam prædia Christi,
Et judices varios nunc deprimit illos.*

Vehementer autem hac accessione episcopus non modo gavifus, sed & ad civium libertatem præter fas imminuendam abusus est. Nihilominus non omnem potestatem civilem comitum regionum, quippe adversus quam idem episcopus sibi duodecim post annis novum præsidium parare studuit, abrogatam esse Wormatiæ, jam ab aliis satis superque demonstratum est (z). Diem tandem obiit supremum Otto dux Francorum & Carinthiæ d. 11. non. Novembr. an. MIV (a), quod generis Salici illustratores præteriisse video. Atque statim anno insequenti filium ejus

Con-

(y) An. MII, V non. Oct. diploma regium in *cod. probb. Worm.* n. xli, p. 35.

(z) Legas, quæ post *Moritzium* diximus in *origg. Bipp.* P. I, p. 248-251.

(a) Sic diferte habet necrologium Fuldense, *Schannati historiae Fuldensi* subjunctum p. 477. Consentiant necrologium Moguntinum in *Schannati vindem. liter.* coll. I, p. 4, & necrol. S. Maximini in *prodr. hist. Trevir.* p. 991, ubi emendanda est nota, quæ diem hunc emortualem ad Ottonem Suevorum ducem an. 1057 defunctum falso refert.

Conradum utriusque ducatus, & Aufrasiarum & Carinthiæ, heredem videas.

§. XXXIII.

De Conrado
III Worma-
tienti, duce
Francorum &
Carinthiæ

Succesit Ottoni in ducatu Francorum, non, quæ vulgaris est opinio (b) erronea, ex filio natu majore Henrico seu Hezilone, ante ipsum demortuo, nepos Cuno Spirensis sive Conradus, quem Salicum dicunt, sed lege senioratus, filius alter Cuno sive Conradus Wormatiensis. Atque ista cognomina Spirensis & Wormatiensis nobis quidem subindicare videntur rationem in dividendis prædiis habitam. Spiræ potens erat Conradus Salicus, Hezilonis filius egregiæ libertatis, quippe qui nunquam se submiserat alicujus servituti; unde jure colligimus, eum ducatus exfortem fuisse (c); Conradus autem, Hezilonis frater, in agro locupletatus maxime Wormatiensi, utrumque ducatum patris obitu vacuum accepit. De ducatu quidem Carentinorum, cui conjuncta erat marca Veronensis, nemo dubitat (d). Neque minus dubitari debuit de ducatu Franciæ Rhenanæ sive Aufrasiarum, quem pater in Carinthia agens filio jam commisisse videtur. Anno enim DCCCCLXXXVI

Otto

(b) Cf. *Pfaffingeri Vitr. illustr.* T. II, p. 475. Sed eam merito in dubium vocavit *Schoepflinus Alsat. illustr.* T. II, p. 604.

(c) Atque hoc clarissime prædit *Wippo* in *Pistorii scriptt.* T. III, ed. Struv. p. 465, his verbis electionem Conradi Salici celebrans: „Credo quidem „ huic electioni cœlestium virtutum favorem non deesse, cum inter „ singularis potentia viris, tot duces & marchiones, absque invidia, „ sine controversia is eligeretur, qui genere & virtute, atque in pro- „ priis bonis nemine esset inferior, tamen de republica, ad comparatio- „ nem talium virorum, parum beneficii & potestatis habuit. „ Atque idem Conradi cæsaris biographus gravissimus alterum Chunonem Wormatiensem, de quo § seq. dicemus, Salici patruelem diserte dicit fuisse ducem Francorum, quo nomine & Otto Wormatiensis, avus, ab eodem insignitur p. 463.

(d) Denuo id demonstratum dedit *Froelichius archontol. Carinth.* p. 19.

Otto III cæsar Willigiso archiepiscopo Moguntino ejusque successoribus cum consensu Conradi ducis contulit forestum, quod inter Bingam & Baccharacum, Rhenum flumen & rivum Daidlebach, hodie Gildebach situm fuit (e). Itaque hoc forestum ad id usque temporis ditioni ducis subditum fuit. Ejusdem Willigisi, cujus cura monasterium Disibodenbergense restitutum est, tempore (f) „ dux Cuno de Beckelnheim & uxor ejus „ Jutta, divitiis, potentia & nobilitate præcipui, ob remedium „ animarum suarum, pro recordatione filie sue Ude, jam ibidem defuncte, instinctu & rogatu ejusdem venerabilis archiepiscopi, duos agros --- falice terre, & duos mansos --- „ in villa Boys S. Dysibodo in proprietatem contradiderunt „, unde non solum discimus, Beckelnhemium, pagi Navenfis castrum, quod postea cum omni ducum hereditate ad familiam augustam Spirensis pervenit (g), sedem præbuisse duci Conrado inde etiam cognominato, sed ipsum quoque habuisse primum uxorem Juttam, ex eaque genuisse filiam Utam, Beckelnhemii mortuam. Illa vero cum dein quoque obiisset, transiit ad secundas nuptias cum Mathilde, Hermanni II Suevorum ducis & Gerbergæ Burgundicæ filia; quas cum ob consanguinitatem rescindi cuperet Henricus II imperator, magna in concilio Tremonienfi nationali an. MV (h) ea de re exstitit contentio. Atque tum Henricus imp. narrante biographo Adalberonis, episcopi Mentensis

H h h

tensis

(e) Vide traditionem regiam in *Gudeni cod. dipl. Mog.* T. I, p. 14.

(f) Cf. literas Adelberti I archiepiscopi Moguntini an. 1128 datas, in *Joannis spicil. tabb. & liter. veter.* chartul. Disibodenb. n. V, p. 104. Locum hunc præterit *Koelerus* in *diss. de fam. aug. Francica* ad illustrandam magis Conradi Wormatienfis familiam egregie facientem.

(g) Cf. clar. *Kremeri hist. geneal. comitum Sponhem.* vol. I, p. 126 not.

(h) Vide *Ditmarum Merseb.* qui lib. VI *chron.* p. 380 decreta synodi non. Jul. 1005 facta refert.

tenfis (i), his Conradum ducem præsentem insignivit verbis :
 „ Conradus, dux Aufrasiarum, consanguinitate nobis, & qui-
 „ cunque in tota patria nobiliores sunt, cunctis affinitate con-
 „ junctus, uxorem duxit sic sibi propinquam, sic proximam &c. „
 Frustra vero tentavit imperator, quocum plerique episcopi facie-
 bant, ducem Conradum, utpote qui amicorum potentia æque
 & sua effecit, ut sacra synodus in seditionem abiret, illiusque
 judicium disturbaretur, conjugemque adeo Mathildem, dum vi-
 veret, retinuit. Ex hac vita autem mature decessit prid. eid.
 Dec. MXII (k) neque sic multa rerum a se gestarum monu-
 menta reliquit. Reliquit tamen ducatus Rhenani heredem ex
 conjugē altera, Conradum juniorem, Wormatiensem, de quo
 jam dicemus.

§. XXXIV.

De Conrado
 IV Worma-
 tiensi, duce
 Francorum,
 Alfatia & Ca-
 rinthia.

Conradus, inquam, Wormatiensis, dux Francorum, excluso
 femel fratrueli majori Cunone sive Conrado Spirensi, ducatus
 heredem reliquit filium Conradum IV, sive Cunonem Worma-
 tiensem minorem, quamvis impuberem, quem Wippo (l) & Otto
 Frisingensis (m), testes omni exceptione majores, ceterique bo-
 næ

(i) *Labbei biblioth. mss. T. I, sect. V.*

(k) Cf. *Koeleri fam. aug. Franc. probb. tab. II, n. 9, p. 18 sq.*

(l) L. c. p. 462 inter duces, qui an. 1024 provinciis præfuere, obvius est
Cuno Wormatiensis, dux Francorum; p. 471 idem dicitur *Chuno, dux*
Franciae, p. 473 *Chuno dux Wormatiensis, patruelis imperatoris*,
 p. 474 „ Imperator vero descendens per Rhenum in Franciam venit,
 „ ibique dux Chuono, patruelis ejus, prius rebellis, se reddidit; „ &
 p. 483 in carmine lugubri: *Ruit Chuno dux Francorum.*

(m) *Chron. lib. VI, cap. xxviii p. 132* „ Consanguineus regis Conradus
 „ Vangionum, & Ernestus privignus ejus Suevorum sive Alemanno-
 „ rum duces, regi cum multis aliis rebellare tentant. „ Paulo ante
 Conradi hujus avum Conradum vocaverat Wormatiensem ducem; cap.
 xxxi, p. 134: *mortui sunt ibi — Cono Francorum dux.*

næ fidei scriptores (n) vocant tum *Francorum*, tum *Franciae*, tum *Wormatiensium* seu *Vangionum* ducem. Wippo etiam patruelem suum, Cunonem majorem, nulla præditum potestate, potentia superasse tradit (o). Ducatum vero Carentanum præterito Conrado puero Henricus S. imperator concessit Adalberoni Eppensteinio; unde cum annis major factus esset, a patrueli suo Cunone majore adjutus anno MXIX armis cum Adalberone æmulo de ducatu isto decertavit, eo tamen postea per VI fere annos caruit, quousque tandem a patrueli, jam rege, paternum ducatum *in Carentano et in Histria*, quem *Adalbero habuerat*, recepit anno MXXXVI (p). Neque vero solum paterna hereditate opulentus existit, sed & materna. Mathildis enim mater, Hermanni III ducis Sueviæ & Alfatæ, an. MXII absque prole defuncti, soror natu major, acceptum ex fraterna hereditate ducatum Alfatæ filio Conrado reliquit (q), quemadmodum altera soror Gisela Alemanniæ sive Sueviæ ducatum conjugii suo Ernesto, ante Palatino Sueviæ, attulit. Itaque Conradus junior, Wormatiensis, dux fuit Francorum, Alfatæ & ab anno MXXXVI etiam Carinthiæ. Missis jam rebus ab eo varie gestis tantum addimus, ipsum d. xx Aug. an. MXXXVIII brevi post patruelem suum Conradum regem mature improlem decessisse; unde omnis ejus hereditas ad agnatam familiam cæsaream, ejusque seniore[m] Henricum III regem pervenit.

Hhh 2

§. XXXV.

(n) *Sigebertus Gembl. & Albericus* ad an. 1024 eum vocant ducem præpotentem, hic etiam ad an. 1039 Francorum ducem.

(o) L. c. p. 464 *In his duobus, id est, in majore Chunone et juniore diu pendebat reliqua nobilitas: et quanquam majorem Chunonem secretiori consilio et avido desiderio propter virtutem et probitatem illius pene omnes eligerent, tamen propter junioris potentiam --- animum suum ingeniose quisque dissimulabat.*

(p) Cf. *annalistam Saxonem*, ceteraque testimonia apud *Froelichium* l. c.

(q) Cf. *Schoepflii Alfat. illustr.* T. II, p. 545.

§. XXXV.

Reges Franciæ Rhenanæ heredes, & ducatus Francorum cum regia dignitate unitus.

Exstincta ducum Wormatiensium familia Franciam omnem ad reges, ex Spirensi familia ortos, tanquam proximos heredes devenisse, atque sic ducatum Francorum, & quæ ei conjuncta erant jura, majestati regum & fisco regio coaluisse, testimonio suo docet Ekkehardus Junior, qui isto seculo vixit, Alemanniæ antiquiorem formulam illustrans ex ea, quæ ab anno MXXXIX obtinere cœpit in Francia Rhenana: *Nondum, inquit, adhuc illo tempore Suevia in ducatum erat redacta, sed fisco regio peculiari-ter parebat, sicut hodie et Francia.* Itaque & novior hæc Franciæ nostræ facies accommodatior existit ad illum statum, quo seculo IX exeunte fuit, antequam duces in locum missorum seu procuratorum cameræ sufficerentur. Fuere quidem ex eruditis, qui vulgato illo Ekkehardi testimonio se induci paterentur, ut ducatum Franciæ Rhenanæ unquam fuisse negarent. At illi varias hujus provinciæ ejusque formulæ periodos haud animadvertisse videntur. Scilicet ad seculi usque X initium fisco regio paruit, atque missis regiis sive cameræ procuratoribus & comitibus Palatii commissa fuit; inde vero ab ineunte seculo X revereri cœpit præfides regios, ducum honoribus & prærogativis præ ceteris omnibus Germaniæ principibus illustres. Tales certe fuere post Conradum seniore filii Conradus I, dein rex, & Eberhardus, post cujus fata ducatum Francorum adeptus est Conradus II Wormatiensis, idemque dux Lotharingorum, illumque tanquam hereditatem reliquit posteris. Itaque ipsum secutos videmus filium Ottonem Wormatiensem, eundemque Carinthiæ ducem, tum nepotem Conradum III Wormatiensem, simul Carinthiæ ducem, denique pronepotem Conradum IV Wormatiensem, ducem simul Alfatæ & Carinthiæ. Hos, inquam, principes venerata est Francia Rhenana tanquam præfides regum vicarios, signiferos atque primates Francorum omnisque regni civiles. Verum exstincta eorum familia de novo mutationem passia est

est Francorum respublica, tertiaque sic ejus periodus orditur, ut ducum potestatem juraque, quæ regibus cesserant, ab his partim vindicata, partim distributa videamus. Neque enim male me olim conjecisse (r) puto, reges ab eo tempore potestatem comitum Palatinorum Aquisgranensium, quæ finibus Ripuariæ circumscripta videbatur, adeo amplificasse, ut judices Palatini omnium Francorum existerent; quod quidem Henrici Lacensis & Sigefridi Ballenstadiensis, maxime vero Godfridi Calwensis & Hermanni de Stableck historia confirmare videtur. Ad fiscum regium in partibus Rheni administrandum constitui jam cœperunt advocati regii, qui & judices emunitatis & bonorum regionum procuratores essent. Tales certe ab eo tempore conspicui sunt in Spirgovia (s), Vederovia (t), & Alfatia (u). Similem provinciam in pago Wormatiensi sustinuisse videntur

Hhh 3

Boln-

(r) In ferie illustrata comitum Palatinorum Aquisgran. &c. p. 66, 205 sqq.

(s) Talem existimo fuisse Hugonem Spirgovia comitem, qui in charta Selsenii an. 1051 occurrit, in *Alfatia diplom.* n. ccx, p. 167, & Egbertum comitem Spirensis, qui an. 1109 in palatio Spirensi regio resedit, cf. *Lehmanni chron. Spir.* L. IV, cap. VII. Neque quis objiciat, illos comites dici, non advocatos. Promiscua enim hæc tum fuere vocabula. Privilegio regio an. 1114 de censu judæorum in Spira fratribus ecclesiæ Spirensis solvendo post Hermannum marchionem & Godfridum Palatinum subscripsit *Ekbertus advocatus in vice Egenonis pueri advocati*; unde non solum colligimus, comites id temporis revera fuisse advocatos provinciales, sed Ecbertum quoque tutorio nomine advocatiam gessisse.

(t) Huc referendus forte Udalricus, advocatus regis, qui in charta regia an. 1064 apud *Gudenum cod. dipl. Mog.* T. I, n. XIV occurrit, & bannum de prædio quodam in pago Wetereiba in comitatu Bertholdi acquisivisse dicitur. Clar. *Bernhard* in *antiqq. Wetterav.* L. III, cap. 1, p. 214 Udalricum hunc ad majores Minzenbergiorum referendum putat. Atque mihi videtur idem esse cum Udalrico de Cosheim, de quo Henrici IV regis familiari *Lambertus Schaffn.* ad an. 1073 plura habet.

(u) Advocatos Alfatia a seculi XII initiis repetit ill. *Schoepflinus Alfat. illustr.* T. II, p. 558 &c.

Bolandii, ministeriales regni (x). Atque dynastæ de Hagen, dein de Minzenberg dicti, pari munere gavisi sunt, curamque foresti regii Dreyeich in Rhingovia gesserunt (y). Supremum vero officium, quod Francorum duces in curiis regum sollempnibus administrare confueverant, cum honore signiferi five ducis Francorum summo tandem ad Staufenses, Suevorum duces, tanquam regum Salicorum proximos heredes venisse, jam curatius probabimus.

§. XXXVI:

Ducatus
Franciæ Rhenanæ sub regibus, maxime Henrico IV imminutus; quodammodo restitutus in Staufensibus principibus.

Henricus III cæsar, Conradi Salici filius, ducatum utrumque & Franciæ Rhenanæ & Alfatæ, morte propinqui sui, Conradi IV ducis, vacuum cum fisco regio conjunxit. Idem vero etiam, qua erat mente imperii augendi avida, Franconiam hactenus a marchionibus administratam, cum anno MXLVII Ottonem marchionem ducatu Suevorum ornasset, fisco addixisse mihi videtur (z). Henrici III filius, Henricus IV, tres istas Francorum regiones pariter tanquam regum habuit patrimonium, quod testimonium Ekkehardi junioris ante adlatum clarissime innuit. Verum constat quoque, quam prodigus patrimonii fuerit rex iste, cum se regnumque hominibus sacri ordinis lacrandum tradidisset, quantumve episcopi regnantes privilegiis, quorum conscribendorum erant miri artifices, usurpationem jurium

(x) Hi quidem ab anno demum 1129 inclarescunt, cf. *geneal. dom. Falckenstein*. tab. I, probb. n. 1. Anno autem 1156 Wernherus de Bolandia judex pæcis publicæ in agro Wormatiensi fuit, cf. *Schannati cod. probb. Norm.* n. LXXXI, p. 75 sq. Forte Wernherus comes civitatis Wormatiensis an. 1106 ex eadem gente oriundus fuit, cf. *Schannatum* l. c. n. LXVII sq. p. 61 sq.

(y) Cf. excell. *Burii behauptete vorrechte* &c. p. 17 sqq.

(z) Vide, quæ hanc in rem disputavi in comment. de nuptiis feminarum principum Francici generis &c. §. 3, p. 6 sq.

rium & prædiorum regionum sancire studuerint (a). Exemplo fit vel una Spirensis ecclesia. Ut enim dona taceam, quæ Sigebodo & Conradus episcopi ab Henrico III cæsare optata tulere (b), Henricus IV anno MLVII Conrado episcopo prædia duo, Eppingam in Craichgovia & Herxhemium in Spirgovia contulit; in gratiam Einhardi præfulis plures donationis tabulas conscribi curavit, quibus subnixa Spirenses jura in Cruce-nacum, villam regiam (c), forestum Lufshard (d), monasterium regum patrimoniale S. Lamberti in Spirgovia (e) sibi tributa contendunt. Similiter Rudigero præfuli falicam abbatiam Hornbach (f), præposituram Naumburgensem in Vederovia (g), monaste-

(a) Exempla talium largitionum quædam refert chronographus Laurishamen-sis in *cod. Laurish. dipl.* vol. I, p. 179 & *Lehmanni chron. Spir.* L. V, cap. 24 & 41.

(b) Cf. Jo. Sifridi *de Mutterstatt chron. Spir.* in *Senkenbergii sel. juris et hist.* T. VI, p. 162 sqq. *Phil. Simonis in chron. episc. Spirens.* p. 42 - 56.

(c) Vide cel. *Kremeri hist. geneal. Sponhem.* vol. I, P. I, probb. n. II. Habet autographum harum literarum, quod in tabulario Bipontino latet, apertas notas falsitatis. Quæ enim membrana ante præcepto Henrici III cæsaris inscripta erat, a malo artifice ita, credo, pumicata fuit, ut novas easque confictas literas Henrici IV superinducere posset. Atque ita superinduxit, ut nova Sigehardi cancellarii subscriptio cum textu diplomatis eadem linea procederet, antiquior autem cancellarii subscriptio; *Theodericus cancellarius vice Bardonis archicancellarii recognovit*, majusculis literis loco consueto expressa relinqueretur. Relictum pariter Henrici III cæsaris monogramma, idemque male confictum, cum sigillo adulterino ejusdem cæsaris; adeo ut hæc tabula duplicatam testetur fraudem.

(d) *Jo. Sifridi chron. Spir.* l. c. p. 164.

(e) Cf. deductionem jurium Spirensium in villas Grevenhausen & S. Lamberti an. 1753 editam; docum. n. II, p. 3 sq.

(f) Cf. quæ in *origg. Bipont.* P. I, p. 72 sqq. & p. 115 sq. diximus.

(g) *Bernhardi antiqq. Wetterav.* de præpositura Naumburgensi c. III, p. 9 sqq.

nasterium Koffingen , villas Spiram, Waiblingam & Winterbaccum , jurisdictionem denique in Judæos Spirenses concessisse (h) fertur. Mitto cetera & præsertim, quo modo ecclesia Spirensis patrimonium comitum Craichgovix sibi comparaverit (i). Sic etiam præfules Wirceburgenses non modo insignibus aucti sunt beneficiis, sed etiam arrogatam sibi potestatem ducalem judicariam identidem fines dioceseos suæ egredi jusserunt (k). Neque igitur mirari debemus, quod tanta de patrimonio regum Salico facta sit diminutio, ut fere omnis pristinx provinciarum Francicarum formulæ interiret memoria. Quum vero sub eodem cæsare Henrico IV respublica sensim in maximam incidisset perturbationem, & ubique seditiones, coitiones, bellaque civilia exorta essent, tandem regi periclitanti fere unus aderat Fride-ricus de Staufen, dux fortissimus, cui ob fidem præstitam rex cum filia sua Agnete Suevorum concessit ducatum. Jam hujus decessor Rudolfus, Suevorum dux, regi adfinitate conjunctus, dum fidem ipsi fervaret, non modo Suevis, sed universo exercitui regio, adeoque & Francis imperaverat (l). Quum enim olim secundas post Francos, populum primum, partes obtinerent Saxones, Henricus rex jam hisce infensus „ volebat, ut ait Lambertus, „ deletis usque ad internecionem Saxonibus „ loco eorum, gentem Suevorum constituere. Hæc enim illi „ gens erat acceptissima, & eorum plerosque amplissimis hono- „ ribus extulerat, & primos in palatio fecerat (m). „ Hinc jam

(h) *Jo. Sifridr. chron.* l. c. p. 165 sq.

(i) Cf. eundem p. 167 sq.

(k) Quod jam supra §. XIX enarravimus.

(l) Testimonium præbet pugna prope Hohenburgum ad Unstrutam an. 1075 vi id. Jun. commissa, in qua Rudolfus dux primas, adeoque signiferi Francorum partes sustinuit; cf. *Lambertus* ad h. a. p. 387 ed. Struv.

(m) Ita loquitur idem *Lambertus* ad an. 1073, p. 355.

jam tum ex antiquitate obscura fictis rationibus repetebant nescio quam prærogativam, ex qua Suevis prima acies adsignanda sit (*). Novam signiferi regii dignitatem, quæ Suevorum duci sic tributa videbatur, præclare tuitus est post Rudolfum Fridericus Staufensis. Verum quod Franci, a quibus regnum omne oriundum fuit, princeps populus haberetur, novus dux præter ducatum Sueviæ etiam titulos & honores ducis Francorum (o) cum Franconia, tanquam parte Franciæ, consecutus est (p); Franciam Rhënanam vero rex suam quoque deinceps esse voluit.

§. XXXVII.

Fridericus igitur, dux Sueviæ & Francorum in Franconia, **Fridericus** provincias filii, Friderico Cocliti & Conrado V, dein inter reges **dux Suevo-** hujus nominis tertio, reliquit; atque cum ille Sueviam adeptus est, **rum & Fran-** tum hic Franconiam accepit. Conradi heres, filius Fridericus de **corum ejus-** Rothenburg, ipse improlis obiit; quo defuncto Franconia cessit **que filii Fran-** patruq; Friderico I cæsari, qui eam filio natu quarto Conrado V **conciæ & Rhe-** attribuit; quo pariter defuncto Franconia denuo cum Sueviæ **nanæ Fran-** **ciæ heredes.**
 Iii duca-

(*) Teste eodem *Lamberto* l. c. p. 387. Acies certe prælii an. 955 adversus Hunnos commissi teste Witichindo Corbeienfi & annalista Saxone ad h. a. in octo legiones distributa clarissime ostendit, primas partes haud datas fuisse Suevis. Scilicet tres priores legiones direxere Bajorii, quippe quorum maxime intererat, Hunnos sibi affines arcere. Quartam ordinabant Franci, quorum procurator & rector erat dux Francorum Conradus, signifer regius. Quinta erat maxima, eaque regem ipsum habebat summum ducem. Sextam demum & septimam constituere Suevi, quibus præfuit Burchardus dux, in octava erant Bohemi. Similiter in pugna ad Unstrutam an. 1075. Rex erat in quinta legione, ex lectissimis conflata militibus. Regiam sic legionem cum legione Francorum medium agmen obtinuisse, ceteros populos in alis constitutos videmus.

(o) Titulum hunc diferte expressum videmus in literis fund. mon. Laureacensis apud *Befoldum docum. rediv.* p. 713.

(p) Cf. comm. meam de nuptiis feminarum principum &c. §. 3, p. 7.

ducatu unita mansit Staufensi familiæ, quousque hac deleta reliquæ jurium ducalium cessere Ludovico Severo, comiti Palatino Rheni, quod supra jam diximus (q). Verum Fridericus I Staufensis etiam ideo principatum quendam Francorum meruisse videtur, quod ducatum Alsatix, ante a Conrado Wormatiensi, duce Francorum, possessum, cum Suevia habuit (r). Atque hanc Francorum provinciam cum Sueviæ ducatu reliquit filio natu majori Friderico II Cocliti, cujus in locum successit Fridericus III dein cæsar. Sic prærogativa dignitas principis Francorum primarii divisa erat inter Staufenses principes, qui ob id ipsum extincta Salicorum cæsarum familia, cum essent ultimi cæsarum Henrici V ex sorore nepotes, heredes regiæ dignitatis, certe primi inter regni æmulos habebantur. Atque iidem cum essent heredes Franciæ Rhenanæ, provinciæ jam LXXXV abhinc annis regiæ, non tam ab avunculo Henrico V cæfare scripti, quam nati, gravis ipsis controversia intercedere cœpit cum Lothario, duce Saxonum, quem artificii Adelberti I præfulis Moguntini Staufensibus principibus maxime infensi, regem lectum fuisse constat. Contigit tamen illis, ut & Franciæ Rhenanæ provinciam sibi vindicarent, & regia dignitate auferentur, quam quasi hereditatem transmittabant posteris. Sed abstinere a curatori harum rerum explicatione, quippe quæ fines quæstionis propositæ excedere videatur.

P a r s I I I

De formula ducatus Franciæ Rhenanæ.

§. XXXVIII.

Generatim de Si quidem verum est, quod haftenus probare conatus sum, ducib. Germ. fuisse olim in Germaniæ regno provinciam Francorum peculiarem,

(q) §. XIX, cf. comm. modo citatam p. 7 sq. p. 22 sq. & *Gonnum de ducatu Franconiae* p. 105 sq.

(r) Cf. comm. de nuptiis &c. p. 14 sqq.

rem, quam Rhenanam dicere & primariam inter provincias a Francis Teutonicis habitatas existimare licet, atque in hac ipsa Francia Rhenana eminuisse principes, nomine ducis Francorum seu Austrasiorum illustres; quæstio existit, *quibus juribus hi duces in provincia Rhenana gavisi olim sint, sive quæ formula ducatus fuerit.*

Honorifica ducis appellatio, qua principes a rege proximi olim fuere distincti, inde a quo duces in Germaniæ provinciis resurrexere, variam habuit notationem. Fuere enim duces, ut cum veteribus loquar scriptoribus, alii *reales*, alii *nominales*. Hi quidem neque ducatum habere, neque honoribus ducum propriis gaudere visi sunt; sed vel appellationem ducis tanquam monumentum ducatus olim, vel a se vel a majoribus possessi, retinuerunt, vel etiam a regibus fumere jussi sunt; quales Zaringiæ & Meraniæ duces fuisse constat.

Dux realis, si vocem spectemus, qua latissime patet, idem erat ac populi in exercitum congregati dux bellicus; unde etiam comites ducis appellatione haud immerito honestatos esse constat. Verum talis præfectura, quæ ad bellum una referebatur, haud erat perpetua. Fuere autem alii, iique perpetui duces, qui non solum summam belli alicujus administrarent, sed etiam populo alicui ita præessent, ut tum jus belli etiam suis auspiciis gerendi haberent, tum & in pace principatum quendam tenerent. Tales fuere olim duces populorum sive exercituum singulorum regni Germaniæ, eandem personam tuentes in populo suo, quam rex in universo regno. Ita duces Saxonum, Bavarorum, Suevorum seu Alemannorum, ceteri, in quibus exemplum regis videbatur. Atque cum ipsi essent principum primi sive a rege proximi, præpositos eos videmus officiis aulæ & regni, unde *duces Palatini* vocari meruerunt. Eosdem jure vocare liceat *duces primarios*.

Fecit dein tum populorum & provinciarum, quas habebant, amplitudo, tum harum situs finiumque ratio, tum tranquillitatis publicæ regni que salutis cura, ut præter illos primarios popu-

lorum ducatus etiam alii existerent, quos secundarios nominare fas sit. Tales certe fuerunt ducatus Carinthiæ, Austriæ & Brunsvico-Luneburgicus cet. Niniæ nimirum opes ducum Bavaricæ & adjacentium regionum, quæ ipsis etiam regibus periculosa videri poterant, maximum momentum in tuenda Carinthia, & quæ ei conjuncta erat marca Veronensi, per quam aditus in Italiam patere debebat, positum, postulaverant, ut Carinthia a Bavarico regno disjuncta proprio duce, in quo vel maxime confiderent reges, gubernaretur. Neque est, quod rationes, ob quas Austriam terrasque Brunsvicenses in ducatus erigi placuit, omnibus satis superque cognitatis pluribus attingamus. Hi vero duces, quamvis haud minori jure & libertate in provinciis suis fruerentur, quam duces Palatini (s), imo & singularibus augerentur juribus, carebant tamen honore principis officiorum, ceterisque ei conjunctis juribus præcipuis. Itaque, cum sic ducibus populorum primariis inferiores videantur, recte eos secundarios duces esse puto.

§. XXXIX.

Ducum primariorum potestas infolentior circumscripta.

Redeo jam ad duces populorum & regnorum, ex quibus concreta erat civitas regni Germanici universa, primarios. Hi cum vergente Carolidarum in Germania imperio primum sese extulissent, missaticam æque & militarem potestatem per totam provinciam exercere cœperant, dein extincta Carolidarum familia liberiori in dies potestate apud suos regnare moliebantur, neglecta regis novi, quem ante suum fere viderant æqualem, majestate. Neque illi, quos regis provinciis præfuisse videmus, procuratores

(s) Utimur hac appellatione post Fridericum I imperatorem, qui in diplomate erectionis ducatus Austriaci an. 1156 dato sic loquitur: „Si quis busvis curiis publicis imperii dux Austrie presens fuerit, unus de Palatinis archiducibus est censendus, & nichilominus in confesso & incessu ad latus dextrum imperii post electores principes obtineat primum locum.

res fisci five cameræ nuntii, imperium regis, quod decebat, fatis verereri gestiebant. Exempla turbarum inde oriundarum præbet jam regnum Ludovici IV impuberis. Conradus I rex, fortiter quidem jura regni vindicare aduersus illos connifus est, sed Henrico demum regi effrenatam ducum audaciam refringere, eorumque potestatem iustis limitibus circumscribere contigit. Hic nimirum potestatem missaticam, quam cunctam sibi sumserant marchiones ducesve populorum, ita bipartitus est, ut relicta una ducibus parte alteram mandaret novis officialibus regni, quos ista ætas comites Palatinos dicere consuevit. Atque hi provinciarum correctores quamvis ducibus cederent honore, ita munere suo fungi debebant, ut a rege uno penderent, atque ephori ducum essent. Sic duces quidem, præterquam quod officium comitis in pagis sibi assignatis administrarent, imperium militare totius populi cum tranquillitatis publicæ tuendæ cura retinebant, tanquam proprium & peculiare ducatus insigne, inque placitis provincialibus principatum quendam obtinebant, adeo ut a rege proximi haberentur, & eandem fere in populo aliquo sustinerent personam, quam reges, duces summi omnium regni populorum, ubique tueri debebant. Comites autem Palatini erant fisci regii per provinciam sparsi procuratores summi, & causarum regiarum cognitores, procerum ceterorumque, qui a potestate ducum exempti erant, iudices, causarum capitalium prætores & sculteti generales, qui a latere ducum, eorumque absentium vicarii essent per omnem provinciam. Quemadmodum duces erant regum simulacra, ita comites hi Palatini provinciales imaginem comitis Palatii supremi referebant. Tales fuere duces Bavavorum, Alemannorum seu Suevorum, & Saxonum inde ab institutione comitum Palatinorum per Henricum I regem, ejusque filium Ottonem I cæsarem facta (†).

Iii 3

Ante-

(†) Cf. quæ pluribus eam in rem disputavimus in *diff. de comitatibus Palatinis provincialibus* sect. III, quæ legitur in *commentariis acad. Boicæ* vol. III, p. 102 sqq.

Antequam in provinciis instituti essent comites Palatini, maximeque in Lotharingæ regno ad ejus in duos ducatus divisionem usque, duces plena & indivisa potestate missatica præditos videmus. Tales certe fuere Gifelbertus, Otto Virdunensis, Henrici pueri tutor, Conradus Wormatiensis & Bruno, archiepiscopus Coloniensis (u). Ad eandem auctoritatem adspiravit Henricus Auceps, dux Saxonum & Thuringorum, qui primus libera potestate regnasse in Saxonia dicitur, cum invito rege, qui duplicem ejus ducatum disjungere atque Saxoniam ipsi tantum relinquere cupiebat, utrumque retinisset. Pari modo Arnulfus dux Baviaræ & circumjacentium regionum, in quibus etiam Francia orientalis sive nova fuit, potestatem imperii regii æmulam sibi arrogare, quamvis haud prospero eventu, molitus erat. Verum Henrico I & Ottoni I regibus maximis dicto magis audientes fieri cœpere duces, neque his dein alia potestas concessa fuit, quam quæ partim imperio regum & æmula comitum Palatinorum potestate, partim juribus ac libertate procerum provincialium magis minusve circumscripta esset.

§. XL.

Quæ fuerit
formula Ducatum ab institutis comitibus Palatinis?

Itaque ex eo tempore duces habebant potestatem limitatam, officio ducali regum beneficio præpositi. Judiciaria in pagis potestas penes comites erat, qui officium judicis, æque & duces suam potestatem, a rege ipso habebant. Veruntamen comites alia ratione ducem suum respicere debebant. Scilicet in imperium militare administrabat, cujus jussa sequi decebat comites, dynastas, militesque omnes. Dux erat senior provincialium, atque hi, cujuscunque essent ordinis atque conditionis, illius ligii, hoc est, fœdere ipsi juncti inæquâli. Tantum vero abest ut hæc

(u) Ita jam existimarunt *Blondellus* in *pleniori assertione geneal. Franciæ* p. 270, & *Gundlingius* in *diff. de successione seminarum principum in Gallia Belgica* §. XX, quam vide in *Gundlingian. partic. 40, p. 488 & c.*

hæc clientela, quam barbaro ligietatis vocabulo olim designabant, comites faceret ducibus obnoxios, ut nequidem horum vasalli existimandi sint. Tantummodo ducem in bellum proficiscentem sequebantur, eique dicto audientes erant adversus omnes præter regem suosque dominos, quibus lege beneficiaria arctius devincti erant. Nihilo tamen minus etiam in pace dux videbatur populi princeps. Is enim vi potestatis suæ, quæ per totam patebat provinciam, placita agebat provincialia, convocabat proceres, quibuscum de rebus ad salutem communem pertinentibus deliberaret, consultis addebat auctoritatem, pacem publicam atque supremam civitatis disciplinam custodiebat. In placitis autem, quando sententia maxime de reis capitalibus ferenda erat, affidebat duci comes Palatinus, quemadmodum quilibet comes in suis placitis proximum a se habebat vicarium five sculdafium, qui ipsi affideret iudex. Præter istam potestatem, quam in universo populo dux habebat, idem quoque pagis cum potestate comitis præesse poterat, atque sic simul erat comes. Eidem tutela ecclesiarum & præfectura civitatum, quæ quidem non immunes seu regiæ erant, commissa videbatur. Denique a regibus prædia & castra habebat beneficiaria, quorum usufructus ducatu conjunctus erat. Ab ejus imperio qui immunes erant proceres, five sacri five civilis ordinis, atque civitates, ad comitem Palatinum, advocatos ceterosque officiales regios respiciebant; quoniam comes Palatinus fisci regii procurator iudexque emunitatum summus in provincia erat, a quo majores villarum, actores dominici, ceterique juris regii procuratores pendebant. Neque vero solum reges in provinciis prædia amplissima, sed jura etiam illustria sibi reservata habebant, quæ tum per comites Palatinos, tanquam legatos suos perpetuos, tum ipsi exercerent. In horum quidem numerum referri debet imprimis jus regum in ecclesiasticis, quod nonnisi singulari regum beneficio sive indulgentia acceperant Arnulfus, dux Bojorum, & Henricus Leo, dux Saxonie & Bavarie. Haud vero
opus

opus est, omnia hæc sigillatim demonstrare, cum cuique rerum Germanicarum haud ignaro fatis superque probata sint.

§. XLI.

Ducum primariorum honores juraque eximia.

Duces igitur provinciales sive populorum, quorum indolem modo adumbravimus, principes erant a rege proximi, ideoque eximio honore & jure præ ceteris fruebantur. Administrabant illi suprema aulæ officia, quæ ad dignitatem regni majorem pertinebant, dapiferi, pincernæ, mareschalli & camerarii, atque his primariis regni muneribus & in coronatione & in ceteris curiis maxime sollempnibus regum fungebantur. Tempore interregni duces populorum nati videbantur interreges sive vicarii, quilibet in sua provincia. In eligendo rege maxima eorum erat auctoritas, quippe cum prætaxatores & electores primarii essent, singuli cum suo exercitu sive populo deliberabant de eligendi persona, tandemque suorum suffragia pronuntiabant. Cum reges impuberes essent minoresve annis, regni procuratio ad illos spectabat tanquam tutores consiliarios, maxime in sua cujusque provincia. Ducum aula, quemadmodum illa regum, splendebat officiis, quibus præponebantur comites ac dynastæ. Denique cum in regnis sive provinciis singulis salutarentur tanquam regum vicarii, facile ad honores fere regios obrepere visi sunt (x). Sed mitto jam singula jura, quibus præterea gaudere poterant duces. Quem vero principem reges honoribus auxerant ducalibus, is ipse ducibus primariis accenseri cœpit; cujus rei exemplum præbet illustrissimum Albertus Urfus, marchio septentrionalis & marchiæ Brandenburgensis auctor, qui in compensationem ducatus Saxonie sibi a Conrado II cæsare concessi, sed statim amissi, honores accepit ducales, suisque posteris transmisit.

§. XLII.

(x) Quantum honoris sibi sumserit Hermannus de Stubeckeshorn, dux Saxonum, vide apud *annal. Saxonem* ad an. 969.

§. XLII.

Præmissis hoc discrimine variarum notionum, quæ uno vocabulo ducis signatæ olim sunt, demonstrare jam aggredior, duces Francorum, quos per totum seculum X, & usque ad annum XXXIX seculi XI eminuisse, tum post intervallum quinquaginta fere annorum restitutos videmus, haud fuisse honorarios sive nominales, sed veros ac reales. Summus quidem Kœlerus in dissertationis egregiæ de familia augusta Franconica præloquio unquam ducatum Wormatiensem extitisse negans, nobilissimos Francorum intra civitatem Wormatiam habitantes ducis titulum & dignitatem aliunde retulisse putat, ut Conradum Wormatiensem, qui a ducatu Lotharingiæ ducis titulum retinuerit, ac veluti gentilitium elogium & honorem posteris reliquerit; quemadmodum dux Sueinfurti, dux de Rotenburg, quamvis æquivoco ducatu caruerint, veteribus celebrentur. Eundem fere in modum differit illustris Oleneschlagerus (g), cum Franciam Rhenanam olim provinciam, quam sua potestate continuerint duces, fuisse pernegat, atque titulum ducis Francorum, quo insigniti leguntur Conradus I, dein rex, Conradus Sapiens & Conradus Junior, tantummodo ad imperium militare aliquod referri asserit, faciliusque etiam probari posse putat, titulum illorum ducalem sive a Lotharingiæ, sive a Carinthiæ ducatibus remansisse ipsis, adeo ut tantum honoris causa ob ducatum a majoribus possessum, quemadmodum Zaringii, duces dicti videri debeant. Verum, quod pace tanti viri dixerim, hac ratione minime patere quivis videt, cur Conradus I non solum ab ipso decessore suo, Ludovico rege, *egregius dux*, sed etiam consentiente scriptorum veterum testimonio distinctius *Francorum dux* vocetur.

Kkk

bus

(g) In nova illustratione A. B. Germanice scripta §. XIX, p. 59 not. §. XXXIII, p. 118 & §. XLII, p. 149 sq.

bus scriptoribus usque fide dignissimis dux Francorum nominetur, qui a biographo Johannis Gorziensis abbatis gravissimo diferte ducatum Franciæ Aufrasiæ & quorundam trans Rhenum locorum tenuisse dicitur. Simili modo Conradus III Wormatiensis anno MV appellatur dux Aufrasiarum, ejusdemque & pater Otto Wormatiensis, & filius Conradus IV junior a gravissimis scriptoribus non modo duces Francorum nominantur, sed & in Francia Teutonica, hoc est, Rhenana, floruisse potestate feruntur. Quodsi iste ducatus sive Francorum sive Aufrasiarum, quo ornati videntur per CXL fere annos, ad imperium militare solummodo referri dicitur, haud ego video, quam notionem vocabulo ducis tribui velint viri eruditi. Duces enim inde ab origine sua potestatem suam acceptam retulerunt imperio militari, atque in hoc maxime cernebatur vis ducalis. Omnes nimirum populorum Germaniæ duces primarii habebantur duces exercituum, & rex erat dux summus universi exercitus. Neque vero Eberhardus dux solum habebat, ut verbis Conradi regis utar, copias exercitus congregandi & ducendi, sed etiam urbes & arma. Conradus II Sapiens Spiriæ habuit monetam, teloneum, decimas, cunctamque judiciariam potestatem. Pariter filius ejus Otto dux Wormatiæ, quæ civitas, teste Ditmaro episcopo, sub ducum lege suorum fuerat, regia parte telonei & banni fruebatur, atque palatium cum pertinentiis amplissimis habebat. Conradi III ducis consensu opus erat, cum Otto III imperator Willigiso archiepiscopo Moguntino forestum regium in provincia Rhenana largiretur. Tenebant principes isti comitatus pagi Wormatiensis & Navenfis, Spirigoviæ, Craichgoviæ, Elsenzgoviæ, hosque pagos per comites vicarios curabant regendos, tenebant castella in eadem provincia, ut Limburgum, quod Conradus II rex in cœnobium convertit, & Beckelnhemium, a quo Cuho sive Conradus III dux etiam nomen reperit. Instituebant in illa non solum ecclesias & monasteria, sed etiam, quod infra ostendemus, advocatias ecclesiarum majorum gerebant. Quin, quod

quod familiam ducit, & Eberhardum ducem, & Ottonis ducis absentis filium natu majorem Hezilonem, summis officiis aulicis, quæ nonnisi ducibus populorum primariis videbantur propria, functos esse cernimus. Neque igitur nos turbat comitis appellatio, qua & Conradum I & ejus fratrem Eberhardum nonnunquam insignitos legimus, cum titulus comitis olim tanto fuerit in honore, ut duces, quippe qui personam comitis simul sustinere visi sunt, illum haud dedignarentur (z), quemadmodum comites, ubi exercitum ducere jussi sunt, ducis elogio ornatos passim reperimus. Eberhardus I quidem subinde comes vocatur, sed is erat *comes potentissimus de Francia, comes Palatii*. Quæ appellationes tantum absunt, ut minorem illius dignitatem innuant, quam ducalem, ut potius principem inter omnes præcellentem designent. Sed ducatus Wormatiensis, inquit, illis temporibus inauditus fuit. Atque facile concedimus, appellationem istam haud satis aptam esse ad ducatum Francorum sive Australiorem designandum, quippe cum illa sit impropria & a sede ducum petita. Rectius vero Wippo, homo aulicus & scriptor cœvus, de Cunone minore, eoque nondum Carinthiæ duce, dicit: *Cuno Wormatiensis, dux Francorum*. Cum igitur Conradus Sapiens, ejusque posterus, Otto, Conradus III & IV, pater & filius, a sede sua principe, quam Wormatiæ habuerant, cognomen traxere, consuetudo scriptorum, qua duces Wormatienses sive Vangionum vocati sunt, minime valere debet, ut principes illos veros fuisse duces Francorum inficiemur, quod Wormatiensis ducatus fuerit nullus, sed Wormatiensis pagus formulam comitatus habuerit. Quis enim Hermannum de Stu-

Kkk 2

beckes-

(z) Vide chartas, in quibus Giselbertus Lotharingorum dux nominatur comes in *Honthemii hist. Trev. dipl. T. I, p. 263 sq.* Sic etiam Hermannus Contracto Henricus I Saxonum dux vocatur *Henricus comes, natione Saxo*, & Giselbertus dux *Gifelbrachtus comes Luthariorum*, ut alia exempla taceam.

beckeshorn, Rudolfum de Reinfelden, Ottonem de Suinfurt, Fridericum de Staufen, denique Fridericum de Rothenburg veros fuisse duces Saxonum, Suevorum & Franconiæ negaverit, quod sæpius a scriptoribus a castris suis sive sede avita cognominati fuerint. Fridericum enim de Rotenburg verum fuisse ducem Franconiæ nemo ambiget, qui supra dictorum sive potius scriptorum & monumentorum veterum rationem habuerit.

§. XLIII.

Ducatus
Francorum
auctoritati-
bus confirma-
tur & porro
vinducatur.

Francia igitur Rhenana sive Aufrasiarum suos habuit duces, neque nomen ducatus Francorum, quamvis post cæsarum Salicorum extinctionem & per divisionem inter illorum heredes, Staufensēs principes, denique regia horum liberalitate hujus provinciæ status egregie imminutus fuerit, ita omnino interiit, ut cum reliquiarum veteris ducatus heredes, comites Palatini ad Rhenum dici cœpissent, etiam seculo XIV haud incognitum fuerit. Henricus enim Rebdorfius, scriptor haud incelebris, divisionem terrarum inter Ludovicum Bavarum cæsarem ejusque ex fratre nepotes, Ticini an. MCCCXXIX factam, his verbis refert (a): „Anno regni sui decimo quinto de Italia reversus „est in Alemanniam, & tunc ducatum Francorum (ac) Ba- „variz, quem antea post expulsionem & obitum fratris sui „Rudolfi pro majori parte solus occupaverat, cum filiis ejus- „dem fratris, Rudolpho & Ruperto, divisit, quibus cesserunt „oppida circa Rhenum,„ cet. Nemo non intelligit, ducatum Francorum eundem esse cum provincia Palatina Rhenana (b).

Quodsi

(a) *Annal.* ad an. 1329, in *Freheri scriptt. R. G.* Tom. I, ed. Struv. p. 614.

(b) *Aventinus annal.* L. VII, cap. XVII, §. 20 haud fatis curate ducatum Francorum distinguit a Palatinatu Rhenano, illumque cum Palatinatu superiori, Boiariz parte, eundem facit. Sed scriptor antiquus Palatinatum Rhenanum, quem sigillatim haud nominat, vocabulo ducatus Francorum complexus est; atque lectio Henrici Rebdorfii restituitur interjicienda copula &.

Quodsi veritas rei evidentibus argumentis confirmata, neque satis probabiliter impugnata, opus haberet auctoritatibus, Kœlero, Olenſchlagero, magni nominis viris, ceterisque, qui in eandem ſententiam iverunt, Gundlingios (*c*), Senckenbergium (*d*), Schœpſlinum (*e*), ne dicam Pfeffingerum (*f*) aliosque oppo-
nere poſſemus. Putat denique Olenſchlagerus (*g*), provinciam Rhenanam, quæ a Lotharingia, quoad Moguntina diœceſis pateat, ad Tubarim uſque, Franconiæ limitem, extenſa ſit, atque terras hodie circulo Rhenano ſuperiori attributas, magnamque circuli electoralis partem complexa ſit, hoc magis olim a duce immunem cenſendam eſſe, quod antiquitus inſigni libertate gaviſa ſit. Verum hoc argumentum minus firmum nobis videtur, cum libertas illa Rhenanorum Francorum, quæ omnino major erat libertate ceterorum populorum, tantum ad circumſcribendam ducis poteſtatem valuiſſe dicenda foret. Etiam in ceteris provinciis proceres ſive ordines majori minorive libertate fruebantur, quam infringere ducibus haud licebat. Atque cum Francia Rhenana regem ſuum habuerat ſummum ducem, tum rex in eadem ſibi olim adjunxerat legatum ſive comitem Palatii, eumque honoribus ducalibus illuſtrem. Decebat certe, Francorum proprincipem, tanquam a rege proximum, ceterorum populorum principes anteire. Duces Saxonum, Bavaro-

Kkk 3

rum

(*c*) Cf. *Gundlingii diſſert. de ſtatu reip. Germ. ſub Conrado I, §. 6*, maxime vero *Gundlingian. P. XVII diſſ. 2*, p. 187 ſq. Atque jam ante *Tenzelius* in ſermonibus menſtris an. 1696 exiſtimaverat; Conradum Palatinum ejuſque generum Henricum Brunſvicenſem quodammodo in jura veterum ducum Franciæ Rhenanæ ſucceſſiſſe.

(*d*) In commentatione de vivido ſemper uſu juris Germ. cap. III, p. 174 ſqq.

(*e*) *Alfat. illuſtr. T. II*, p. 601 ſqq. cap. X tot.

(*f*) *Vitriar. illuſtr. T. II*, lib. I, tit. XVI, ſect. V, p. 369 ſqq.

(*g*) In nova-illuſtr. A. B. §. XLX, p. 58 ſq.

rum & Alemannorum seu Suevorum facti tandem sunt duces provinciarum, quás si quis ideo territorium clausum dicere velit, is magnopere jus publicum antiquum recentioribus figmentis contaminare cupit. Franci vero pro libertate sua præter regem habebant ducem suum, quem merito *regalem* (h) dicimus.

§. XLIV.

Discrimen
ducis Franco-
rum a reliquis
populorum
ducibus.

Quemadmodum scilicet ducum provincialium potestas adver-
faria quadam comitis Palatini, tanquam legati perpetui, inspe-
ctione coerceri debebat, ita majestas regis, tanquam summi du-
cis, coarctabat potestatem ducis Francorum, qui illius erat quasi
sculdafius summus sive palatii comes; signiferi simul Francorum
sive ducis personam sustinens, honoribusque sic eminens ducali-
bus, ut ceteros duces, nisi regio sanguine creti essent, antei-
ret (i). Potestas igitur militaris, quam dux Francorum habe-
bat, imperio regis tanquam ducis summi subdita, haud æque
libera

(h) Respicimus ad insignem locum *Gregorii Turon.* L. II, cap. 9, in quo de antiquissimis Francorum principibus disputat, p. 52 edit. Paris. 1610. Ita vero ille, cum ex Sulpicio Alexandro Marcomerem & Sunnonem Francorum regales adduxisset, subjungit: *Cum autem eos regales vocet, nescimus utrum reges fuerint, an vices tenuerint regum.* Hoc magis autem censeo, *regalem* hoc posteriori sensu accipiendum esse, quod ipse Gregorius tandem reges Francorum nullos a scriptoribus antiquissimis nominari observavit. Luculentius vero Burcardus, Fulconis Bovi, comitis Andegavensis filius alter, quem Hugo Capetus, jam ex duce Francorum rex, comitem Parisinum & seneschallum Franciæ creaverat, factus esse dicitur *comes regalis.* Cf. Odonis Fostatensis vitam Burchardi venerabilis comitis Parisiensis in *Bouqueti scriptt. R. Gall.* T. X, p. 350, atque sic Francorum dux fuit *regalis*, sive regiæ dignitatis vicarius.

(i) Quis hoc negare audeat de Conrado I, Eberhardo, Conrado II & Ottone Wormatiensi? Conradus autem IV, teste Wippone, primus inter principes seculares elegit patruelem suum Conradum Salicum. De Conrado Staufensi canit Guutherus poeta: *Fit prior in ducibus semper, primusque se debet.* Sic etiam Conradus, magnus comes Palatinus Rheni, Guilielmo Neubrigiensi dicitur *vir summæ post imperatorem amplitudinis.*

libera erat, ac potestas ceterorum ducum, sed tamen hoc eminentior, quod præerat Francis (k). Rex tanquam dux summus jure belli in provincia solus pollebat, dux autem ille regis erat locumtenens, atque, ut uno verbo omnia complectar, magnus feneschallus regis, regnique universi. Hinc jubente rege aderat ceteris ducibus vel marchionibus, ubi periculum erat belli, auxiliator cum Francis suis; hinc mittebatur in provincias, maxime illas, quarum pacatio & conservatio valebat ad regis regnique salutem tuendam, ut & discordias componeret tanquam comes palatii, & fines adversus hostes tueretur. Hinc Eberhardum ab Henrico I rege ad Lotharingiam pacandam missum, Conradum Sapientem, tanquam Francorum ducem, Lothariensi regno præfectum, Ottonem, ejusque filium ac nepotem, Conrados, legatione perpetua Carinthiæ, finiumque regni tuendorum auctos videmus. Cum principes isti, quod Francorum signiferi regique legati erant, præ ceteris ad hæc legationes obeundas legi consueverant, tum reges forte sua multum interesse arbitrati sunt, duces, quorum magna esse debebat auctoritas apud Francos, longius ex ea provincia abesse, in qua ut plurimum degere atque regnare ipsi gestiebant. Itaque ad exemplum regis, qui antiquitus omnes regni provincias obire debebat, Francorum duces, comitesque palatii huc illuc ablegabantur, ut regis vices obirent, donec tandem extincta cæsarum Salicorum familia, & regnantibus Staufensibus, ad quos Francorum ducatus hereditate venerat, provincia Rhenana sensim in aliam mutari formam cœpit.

§. XLV.

Duces Francorum non Francis solum præsuere, sed hoc ipso exercituum Germanicorum duces primi, sive ut vetustiori voca-

Speciatim de
juribus & ho-
noribus du-
cum Franco-
rum

(k) Quam enim dignitatis prærogativam teste Lamberto Schafnab. ad an. 1073 concedebant Saxones Rheni principibus, ea vel maxime conspicienda fuit in duce olim Francorum, æque & in primæ Francorum sacro.

vocabulo utar, primi signiferi & regis & regni extiterunt. Tali persona indutus cernitur Eberhardus dux, quem frater rex alloquens dicit: *Sunt nobis copiae exercitus congregandi*; quem post fratris obitum „ congregatis principibus & natu majoribus exercitus „ Francorum, in loco, qui dicitur Fridisleri, designasse Henri „ cum Saxonem regem coram omni populo Francorum atque „ Saxonum „ narrat Witichindus. Cum idem adversus Ottonem I regem rebellis extitisset, chronographo Quedlinburgensi teste, magnas copias congregare potuit: „ Eberhardus dux Fran „ corum atque Gifelbractus, comes Luthariorum, congregato „ nefando exercitu transeuntes Rhenum maximam partem regni „ depopulati sunt „ Qui deinde in ejus locum suffectus cernitur, Conradus II Wormatiensis, clarissime ab auctoribus, quos supra nominavimus, dicitur *dux, procurator et rector, signifer Francorum*. Ducatu quidem Lotharingiæ orbatu, sed patria, hoc est, Francorum ducatu, contentus cum nova erga regem pietate defungi vellet, in prælio isto acerrimo adversus Hungaros aciem Francorum eduxit, quemadmodum Burcardus dux Suevos suos, & Henrici ducis Bavarix tum ægrotantis locum tenentes, produces tres, Bavarorum legiones. Quæ testimonia, ut alia mittam, cum clarissima sint, adversarii ducatum Francorum militarem principibus nostris abrogare non audent. Verum dux verus omnis, si originem spectemus, populo suo in exercitum congregato cum imperio præfuit, atque hoc tanquam proprium ducis ita extitit, ut in conferendis ducatibus insigne militare adhiberetur, vexillum sive hasta signifera. Quum vero reges ipsi ab anno MXXXIX ducatu Franciæ Rhenanæ potiti essent, pro arbitrio suo signiferos Francorum constituere, qui vices ducis agerent (1). Delata tandem ad Staufenses principes hereditate

cæsa-

(1) Sic anno 1040 Werinherum, primicerium & signiferum regis, comitem, ni fallor, Hassorum, cecidisse referunt scriptores. In prælio an. 1080 adversus Rudolphum Suevum commisso Godefridus dux Lotharingorum vexilliferi partes sustinuit, cf. *Pfeffingeri Vitr. illustr.* T. III, p. 957.

cæsarum Salicorum, illi denuo honore ducis Francorum five signiferi primi aucti videntur; quod quidem de Conrado, altero Friderici Staufensis ducis Suevorum filio, & duce Francorum, diferte testatur Guntherus poeta Ligurinus versibus illis celebratissimis:

*Regnat Lotharius, Conradus amicus habetur
Summus & imperii signifer ipse fuit.*

Conradi hujus, dein regis, ex fratre nepos, idemque frater Friderici Ahenobarbi cæsaris, Conradus dux, qui primus reliquias ducatus Francorum Rhenani cum comitatu palatii ad Rhenum ab anno MCLVI conjunxit, biennio post in bello, adversus Mediolanenses in Italia gesto, princeps in prælium ibat (*m*), vel nomine ducis Franconiæ & Sueviæ tum minoris, Friderici de Rothenburg, patruelis sui, vel quod magis credam, suo quodam prærogativo honore subnixus. Vnde haud dubito, officium vexilliferi, quod dynastæ & advocati de Plauen, etiam sub finem seculi XIII a comitibus Rheni Palatinis, tanquam herædibus ducatus Francorum Rhenani, beneficii loco tenere, huc re-

LII

fer-

(*m*) Quod Vincentius, canonicus Pragensis in *Dobneri monum. histor. Bohem.* P. I ad an. 1158, p. 57 testimonio suo, quamvis contaminato, firmat. Is enim l. c. comitem Palatinum, quem ante p. 55 *Conradum* recte nominaverat, Ludovicum vocat, deque eo dicit: „ qui in prima „ fronte militiæ ex antiquorum successorum suorum dignitate - Sue- „ vorum armata militia — in campestria progressus sit. „ Postquam nimirum Staufenses principes, ex Suevia oriundi, ducatum Francorum cum ducatu Sueviæ adepti erant, factum est, ut nomine Suevorum ipsi etiam Franci indigitarentur, atque etiam duces Franconiæ in appellatione ducis Suevorum gauderent. quod pluribus observavi in comm. de nuptiis feminarum principum Salicarum &c §. 6, p. 24. Quodsi igitur Vincentius Pragensis l. c. *Conradum Palatinum comitem de Suevia* vocat, adjectio hæc ad illius natales referri debet, eundemque designat, quem p. 55 *Palatinum comitem de Rheno* dixerat. Omnino autem præter verum ill. *Olenfchlagerus* l. c. p. 150 not. 9 asserit, Conradum comitem Rheni Palatinum etiam Palatinum Sueviæ tenuisse. Hunc certe isto tempore habuerunt Tubingenfes comites.

ferre (n). Debebant illi vi hujus officii in curiis & expeditionibus regum sequi comitem Palatinum Rheni, tanquam seniores suum, qui primus signifer imperii olim habitus est.

§. XLVI.

Dapiferatus.

Quemadmodum igitur dux Francorum in bello ducis primi sive magni seneschalli officio fungebatur, ita idem in aula munus summi dapiferi administrabat (o); *Eberhardus mensae praeerat*. Cum hæc suprema palatii officia nonnisi ducum primariorum propria antiquitas fuere, adeo ut inde vocarentur *Palatini archiduces*, tum dux Francorum præ ceteris eminebat honore dapiferi, qui illustrior videbatur, & officio supremi seneschalli conjunctus erat (p). In curia quidem an. DCCCCLXXXV celebrata Henricus, dux Bavaricæ, ex communi recentiorum opinione, tanquam princeps regalis sive regii generis, munere dapiferi, pincernæ autem Hezilo seu Henricus Spirensis, nomine patris sui Ottonis Wormatiensis, Francorum ducis, functus esse existimatur, necdum ipse supra huic sententiæ refragari ausus sum. Quum vero non solum Henricus iste Spirensis, Ottonis filius, a Wippone *Hezil* appelletur, sed & Henricus Rixofus, Bojorum dux,

(n) In ill. *Pistorii amoenit. hist. jurid.* p. 2239 literæ beneficiaræ a Rudolfo Palatino kal. Jan. an. 1298 concessæ leguntur, ex ipso autographo excusæ, ex quibus indubitate colligimus, Plauenses dynastas officium hoc vexilliferi a Palatinis, tanquam summis imperii signiferis, tenuisse. Cf. ampl. *Fladii* binas commentationes de vexilliferatu dominorum de Plauen, beneficio Palatino, vernaculo sermone scriptas 1750 & 1753.

(o) Pariter Gallicæ seneschallus in præliis signiferi, & in coronatione regum dapiferi honorem administrabat, quod testatur *Rudolfus de Diceto* ad an. 970; cf. *Buri* illustr. juris feud. in catalogo officialium illustrato voce *seneschallus* p. 335, & *Bouquetii scriptt. R. G. T. X*, p. 248 sq. Ne dicam de privilegio Alphonfi regis an. 1258 Friderico I, duci Lotharingæ, dato, quo is summus seneschallus in aula citra Rhenum & dapifer constituitur.

(p) Vid. *Senkenbergii* comm. de usu vivo juris Germ. p. 164 sq.

dux, diferte ab Ottone Frisingenfi nomine Hezilonis designetur (q), pari forfan jure fumere licet, Henricum Spirenfem dapiferi & Hezilonem Bavarum pincernæ officium adminiftraffe; atque hæc fententiæ commutatio probabilior videri poteft confiderantibus, officium pincernæ ducum Bavarizæ certe deinceps proprium fuiffe (r), quippe a quibus illud ad Bohemizæ reges translatum videtur, cum Henricus Leo utrumque & Saxonizæ, cui officium mareschalli inhærebat, & Bavarizæ ducatum habuiffet, ac feculo fequenti Bavarizæ duces Palatinatu Rhenano, & qui ei conjunctus erat, dapiferatu potiti effent. Officium fcilicet dapiferi cum ducatu Francorum ad Staufenfes principes, Suevizæ duces, qui fic facile munus camerarii marchioni Brandenburgeni, honoribus ducalibus aucto, conceffere, perveniffe, documento effe poteft dapiferatus Bambergenfis illorum proprius, quamvis factum fit, ut uterque dapiferatus inde a feculo XII medio ad Conradini ufque necem diftraheretur; ille quidem imperii penes comites Palatinos Rheni effet, hic vero Bambergenfis a Suevorum ducibus ob beneficii amplitudinem retineretur, quousque utraque dignitas denuo unita eft. Otto certe illuftris, primus ex Boica gente comes palatii, honore archidapiferi functus eft in coronatione Wilhelmi regis (s). Verum abftineo a diligentiori hujus materiæ tractatione, qua facile evinci queat, officia regni haud æque, ac vulgo putantur, mobilia fuiffe.

LII 2

§. XLVII.

(q) In *chron.* L. VI, cap. 27, p. 131.

(r) Quod codices antiquiores *speculi Suevici* confirmant. Vide variantes lect. in edit. Schilteri p. 71, n. 6.

(s) Testante magno chronico Belgico ex Emundo Dintero, in *Pistorii scriptt. R. G.* Tom III ed. Struv. p. 243. Neque igitur notitia hæc coronationis, quam quoque prodidit Trithemius, cum Ludewigio in comm. ad A. B. Tom. II, p. 661 pro fabula Hirfaugiensi haberi debet.

§. XLVII.

Dux Francorum aut eligendus maxime in regem, aut principia auctoritate in rege creando præditus fuit.

Regno vacante vel regibus absque herede dignitatis suæ defunctis, Francorum duces inter candidatos regni habitos fuisse principes, superius diximus (t). Erant nimirum regales, hoc est, ut cum Conrado I rege sive ad ejus sententiam dicente Luitprando, episcopo Cremonensi (u) loquar, *heredes regiaeque dignitatis vicarii*. Quodsi vero alii duces sive principes loco nostrorum eligerentur, summa tamen electionis maxime penes ducem, æque & primatem sacrum Francorum fuisse dignoscitur. Cum enim, teste Lamberto Schafnaburgensi, scriptore gravissimo, ipsi Saxonum proceres se principibus Rhenensibus non multitudine solum, sed & dignitate inferiores profiteri, ad eosque adeo regis electionem referre haud gravati sint (x), cum Regnum a Francis oriundum fuerit, atque rex in terra Salica eligi antiquitus consueverit, denique omnia, quæ ad electionem & inaugurationem regis pertinerent, Francorum morum indolem referrent: decebat certe principem Francorum haud minus, quam primatem populi primarii omnisque Germaniæ sacrum, electionis negotio non solum interesse, sed etiam præesse. Eberhardus sane, dux Francorum, fratris regis ultima admonitione permotus, cum honorem suum cessisset Henrico Saxonum duci, „ congregatis principibus (verbis utor Witichindi) & natu-
 „ joribus exercitus Francorum in loco, qui dicitur Fridisleri,
 „ designavit eum regem, coram omni populo Francorum atque
 „ Saxonum. „ Otto Wormatiensis, Francorum dux, teste Dit-
 „ maro Merseburgensi, „ cum post mortem cæsaris (Ottonis III)
 „ ab Henrico tunc duce (Bavariæ) in regem eligeretur, tan-
 „ tum hoc onus humiliter excusans, eundem primo per inter-
 „ nuntios,

(t) §. XXIII.

(u) *Histor.* L. II, cap. VII, in *Reuberi scriptt. R. G.* edit. Joannis p. 155.

(x) Vid. supra pag. 392 init.

„ nuntios, ac per se ipsum, quasi ad hæc aptiorem, sibi præ-
„ posuit. „ Luculentius documentum nobis præbet historia ele-
ctionis Conradi Salici, a Wippone diligentius scripta. Cum
enim uterque regni æmulus, Cuno minor dux Francorum &
Cuno major, ejus patruelis, ambo in Francia Teutonica nobi-
lissimi, tandem inter se convenissent, aggrediebantur demum ad
electionem. „ Ad extremum vero (inquit scriptor ille) conti-
„ git, ut ipsi inter se convenirent quodam pacto, in tam dubia
„ re satis convenienti, ut si quem illorum major pars populi
„ laudaret, alter eidem sine mora cederet. — Hinc — conse-
„ dere principes, populus frequentissimus astatat — archiepisco-
„ pus Moguntinensis, cujus sententia ante alios accipienda fuit,
„ rogatus a populo, quid sibi videretur — laudavit & elegit
„ majoris ætatis Chunonem. — Hanc sententiam ceteri archi-
„ episcopi & reliqui sacrorum ordinum viri indubitanter seque-
„ bantur. Junior Chuno paululum cum Lotharingis placitans,
„ statim reversus, maximo favore illum ad dominum & regem
„ elegit; quem rex manu apprehendens, fecit illum confedere
„ sibi. Tunc singuli de singulis regnis eadem verba electionis
„ sæpissime repetebant: fit clamor populi, omnes unanimiter
„ in regis electione principibus consentiebant. „ Itaque prin-
ceps inter duces ceterosque proceres civiles suffragium ferebat
dux Francorum. Post electionem Lotharii Saxonis, subdole
peractam, Fridericus Cocles, dux Suevorum & senior cohe-
redum Franciæ Rhenanæ, qui ab avunculo regalia acceperat,
una cum aliis proceribus fratrem suum, Conradum, regem crea-
vit, qui cum ipse dux Francorum esset, tum quidem cedere
coactus, tandem vero post Lotharii obitum fere ex una volun-
tate Friderici fratris, absentibus etiam Saxonum principibus,
denuo electus est.

Postquam autem honores ducis Francorum ad comitem Pa-
latinum Rheni, Conradum Franciæ Rhenanæ coheredem, ejus-
que successores transferunt, prærogativa Palatinorum Rheni prin-

cipum illustrioribus etiam documentis demonstratur (y). Primum quidem exhibet historia electionis ab obitu Henrici VI institutæ, quam pari diligentia ac fide exposuit Rogerius de Hovedeno, scriptor Anglus (z). Palatinus quidem Rheni, Henricus Brunsvicensis, præ ceteris spem potiendi regni habere potuit. Verum cum idem ab expeditione in Syriam nondum redux esset, ejusque avunculo, Anglorum regi, periculosum videretur, Palatini adventum expectare, quod Philippus Staufensis omni ratione regnum ambiret, res eo deducta est, ut Palatini frater, Otto Brunsvicensis, eligeretur. Quid tum in eligendo rege moris fuerit, his scriptor vetustus enarrat verbis: „Est autem sciendum, quod in electione Romanorum imperatoris taliter procedendum est. Defuncto itaque imperatore, archiepiscopi, episcopi, abbates, duces, comites & omnes ceteri magnates Alemanniæ, in unum convenientes, debent duodecim viros eligere communiter, & eos præsentare archiepiscopo Coloniensi & archiepiscopo Moguntino, & duci de Saxonia & comiti Palatino de Rheno, & quemcunque illi quatuor elegerint, erit rex Alemannorum. Itaque Coloniensis archiepiscopus suo & Moguntini tum absentis nomine cum aliis principibus utriusque ordinis elegit Ottonem & coronavit. Henricus vero, dux Saxonie, comes etiam Palatinus de Rheno, frater prædicti Ottonis, post reditum suum de terra Syriæ ratum & gratum habens, quod

(y) Quæ celeb *Ludewigio* in suo ad A. B. commentario vol. I p. 170 sqq. maximi momenti visa sunt. Neque ill. *Olenzschlagerus* in nova illustratione A. B. quamvis alias ad augenda jura primatis Francorum & omnis Germaniæ sacri jura ingeniosus sit, istam Palatini olim prærogativam negare audet p. 12 & 116. Cum vero auctoritatem Palatini comitis in eligendo rege a seculis demum ante A. B. obtinuisse credit, quod is ope banni contumaciam coercere potuerit, satis pro arbitrio agit; cum hæc ipsa ratio illam a seculi X initiis fere necessariam fuisse doceat, atque historia haud levia ejus documenta suppeditet.

(z) *Annal. Angl.* in vita Richardi ad an. 1198, p. 775 &c. cf. *Pfeffingerrii Vitr. illustr.* T. I, p. 146 (b).

„ quod de fratre suo factum erat, electionem suam confirmavit. „ Postquam deinde, cum Henrici Palatini filia, eaque fratris, Henrici junioris, herede, Agnete Palatinatus Rheni ad Ottonem illustrem, Bavarix ducem, transiisset, hic duplicem personam in eligendis regibus sustinuit, ipso his verbis testante (a): „ Vellem „ utrique voci renuntiare, videlicet palatii & ducatus, & dare „ super hoc ecclesix pro me & heredibus publicum testimonium. „ Quanta autem fuerit etiam id temporis prerogativa Palatini, ipse pontifex summus, Urbanus IV, in literis ad Richardum regem prid. kal. Sept. an. MCCLXIII datis (b) egregio docet testimonio: „ Et archiepiscopum Maguntinum & comitem Palatinum Rheni vel ipsorum alterum, altero nequeunte, vel forsi- „ tan non volente, pertinet ad electionem ipsam celebrandam „ diem prefigere, ac ceteros electores principes convocare. „ Conspirat preclare jus provinciale Alemannicum (c) xque & Saxonicum, quippe quod utrumque docet, Moguntinum. presulem sub pena excommunicationis, & comitem Palatinum Rheni sub pena banni diem electionis indicere debuisse. Itaque perillustri quondam Ludewigius (d) recte jus convocandi electores olim penes Palatinum Rheni, quod is instar ducis Francix fuerit, regixque dignitatis vicarius, fuisse pronuntiavit. Atque unde factum foret, ut saepius electores uni Palatino facultatem deligendi regis deferrent; nisi illius auctoritas antiquitus extitisset singularis.

Habit

(a) In responso, quod legato pontificio, Alberto Bohemo dedit; vid. Jo. Aventini excerpta ex Alberti Bohemi actis in ill. *Oesclii scriptt. Boic.* T. I, p. 788. *Gewoldus* quidem negaverat, Palatinos Rheni principes ante conjunctionem Palatinatus cum Bavaria, dignitatem electoriam habuisse. Hodie talia dixisse poeniteat.

(b) In *Du Mont corp. diplom.* T. I, n. ccccxvi, p. 217.

(c) Vide illud cap. xxxi in *corpore juris Germ. Senckenbergiano* tom. II, p. 48.

(d) L. c. p. 170 sqq.

Habuit certe idem jus de electione controversa decidendi, cui conjunctum fuisse videtur jus reges electos proclamandi.

§. XLVIII.

Dux Francorum interrex seu vicarius imperii

Dux Francorum erat regiae dignitatis vicarius vacante imperio, sive interrex. Haud equidem hujus loci est amplior eorum confutatio, qui jus vicariatus imperii in palatio nescio quo fundatum esse, sibi aliisque persuadere gestiunt. Sic certe lubricum & instabile videatur fundamentum vicariatus Saxonici, cum intelligi fere nequeat, qua ratione Palatinus Saxoniae, qui duce Saxonum, imo & marchionibus videbatur inferior, ad altius imperii fastigium emergere debuerit. Neque ego video, quem illi sic interregem esse velint, & a morte Ludovici infantis, & a Conradi I obitu, & in Saxonia defuncto Henrico I rege, cum is primus Palatinatum provincialium in Suevia & Bavaria conditor fuerit, atque in Saxonia demum Otto I caesar ducatu dimisso, inque Hermannum Billungum translato comitem instituisse Palatinum (e). Quam denique prerogativam comiti Palatino Saxoniae praeter ceteris Palatinis, Sueviae & Bavariae, jure tribuere queant, difficile est explicatu, cum praesertim Palatinatus Bavariae ab anno MCCXLIX ducatu denuo adjunctus fuerit (f). Unde alii mihi videntur probabilius originem vicariatus a ducatu repetere, quamvis & sic objici queat, duces Bavariae vicaritus imperii exfortes fuisse. Quare tandem alii ad officia summi dapi-feri seu seneschalli & mareschalli confugiunt, ex iisque intelligi putant, quare Palatinus Rheni sive dux Francorum & dux Saxonum interreges evaserint; neque ego vereor, utramque conjungere sententiam. Ducatus nimirum parens est officii summi. *Quatuor duces ministrabant.* Itaque dux Francorum seneschallus extitit,

(e) Cf. nostram de origine Palatinatum provincialium disputationem in commentt. acad. Boicae vol. IV, p. 115 - 137.

(f) Cf. illustris Pfeffelii specim. sigill. Bavar. illustr. ibid. vol. II, p. 81 sq.

extitit, qui in coronatione regum dapiferi partes ageret, in bello autem Francis cum imperio præesset signifer; neque archimarschallus non habuit ab incunabilis regni destinationem bellicam, quippe qui *equestri ordini et eligendis locandisque castris præerat*; adeo ut alter imperii vexillifer, habita maxime Saxonum ratione, salutandus esset. En igitur duos imperii signiferos supremos, primum Francorum, alterum Saxonum. Quis vero nescit, regni Germanici indolem primitus fuisse militarem, Francis Saxones æquo fœdere junctos, ita ut illi haberentur primarii, ceteros denique populos Francis, Thuringos etiam ex parte Saxonibus paruisse? Quemadmodum igitur reges omnium, maxime Francorum & Saxonum, fuere duces summi, ita decebat præ ceteris Francorum & Saxonum, populorum principum, signiferos vacante regno imperium regni vicarium administrare. Neque nos commovere debet, quod in coronatione Ottonis I Arnulfus Bavaricæ dux officio marschalli functus est. Ipse enim Saxonum dux Otto regiam dignitatem adeptus erat, & qui ejus vices in Saxonia agebat, Sifridus, tum belli causa absens agebat. Itaque narrationi de quatuor ministeriis Witichindus Corbejenfis statim subjungit: „Sifridus vero, Saxonum optimus „ & a rege secundus, gener quondam regis, tunc vero affinitate conjunctus, eo tempore procurabat Saxoniam, ne qua „ hostium interim irruptio accidisset, nutriensque juniorem Henricum secum tenuit. „ Jam igitur patet, Arnulfum vice ducis Saxonicæ officium marschalli administrasse, suumque adeo pincernæ obeundum reliquisse Suevorum duci, qui pariter camerarii munus tum concedebat Lotharingorum duci. Verum postquam Otto M. novum Saxonicæ ducem præfecisset Hermannum Billungum, hujus filius *Bernhardus equis præfuit*, adeoque munus proprium ducis Saxonicæ obiit. Sic igitur dux Saxonum interfex erat in omnibus provinciis, in quibus vigeat jus Saxonicum, hoc est, in Saxonia & Angaria, tum orientali tum occidentali, ac Thuringia septentrionali. Potestas autem vicaria

ria ducis Francorum patebat per Franciam Rhenanam non solum, sed & per ceteras regiones, in quibus Francorum jus obtinebat, denique per provincias Francis subiectas, adeoque & Sueviam & Bavariam (g). Quodsi quis hasce juris vicarii origines ex conjuncta stirpe ducatus & officii summi, quod penes Francorum & Saxonum duces extitit, repetendas in dubium vocare velit, is tamen opinioni illorum accedat oportet, qui rationem vicariatus a ducatu arcessendam ducunt. Neque sic minus intelligitur, qua ratione jura vicarialia ducum Franciæ Rhenanæ & Sueviæ concreverint in Staufensibus principibus, atque dein ad comites Rheni Palatinos, tanquam illorum heredes, pervenerint. Friderico certè Coclitæ Henricus V cæsar moriens rempublicam tuendam, hereditatem reginamque cum regalibus Trifelsæ custodiendis reliquit sive commisit (h). Anno autem MCLX Fridericus I imperator, in obsidione Mediolani occupatus, teste Alberico, „designavit, si forte decederet, duos „imperatores, filium Conradi prædecessoris sui, & post eum, „Henricum ducem Saxonie. „ En igitur duos imperatores vicarios, Fridericum de Rothenburg, Francorum ac Suevorum ducem,

(g) Sunt quidem, qui Bavariam a vicariatu Palatino sive Franco olim exemptam fuisse, haud omnino improbabiler contendunt, cf. *Ludwigi* comm. ad A. B. Tom. I, p. 508 - 54. Contrariam vero sententiam munire licet ipsius Rudolphi I regis tabulis, quibus Ludovico Severo, Palatino Rheni, administrationem ducatum Austriæ & Stirie commendat, „quod vacante imperio principatus, terras, possessiones & alia jura „imperii custodire debeat, quousque Romano imperio de principe sit „provisum. „ Jam cum Austria olim pars fuerit Bavarie, dicta ratio etiam ad jus vicarium Palatini comitis afferendum facere videtur. Ceterum custodiam jurium regionum ad seneschallum maxime spectasse, colligere licet ex eo, quod pariter ad Delfinum, magnum regni Arelatensis seneschallum, pertinere dicitur *jurium imperialium observatio et imperii obviare jacturis et periculis*. Vid. *hist. Delphin.* Tom. II, p. 365 chartam an. 1138. Quando autem hæc custodia magis necessaria fuit, quam vacante imperio?

(h) Teste *annalista Saxone* ad an. 1125.

ducem, & Henricum, ducem Saxonum. Friderico illo *deia* immatura morte defuncto prærogativum jus vicariale cum cæteris honoribus ducalibus advenit Conrado Palatino Rheni, cæsaris fratri, & *post ipsum summæ amplitudinis*. Facit autem tum interregni raritas, tum scriptorum negligentia, ne quis plura exempla vicarii imperii desiderare debeat, quæ demum a conjunctione Palatinatus Rhenani cum Bavaria frequentari cœperunt, atque cum in vulgus nota sint, hic præterire licet (i).

§. XLIX.

Quamvis ab antiquissimis temporibus proceres Germaniæ majores ac dynastæ potentiores splendorem aulæ regię etiam assumendis officiorum præfectis æmulati sint, præcipuum tamen hoc habuisse videntur duces, ut cum essent regum simulacra, meliori jure honoribus regię domus superbirent, atque officiales haberent altiori loco natos, eosque ministerialibus imperii comparandos (k). Concedunt hoc non solum fere omnes, qui aliquid vident in antiquitate Germanica, sed ipse etiam Ludovicus imperator in privilegio ducali Reinoldo, Geldriæ comiti, concessio (l) clare docet, ad ducatum & principatum splendorem, more imperii, quatuor officia aulica eaque hereditaria, dapiferi, mareschalli, pocillatoris & camerarii pertinuisse. Itaque duces Francorum eum quoque aulæ suę splendorem obtinuisse recte arbitramur, quo ceteri duces atque principes tum sacri tum civilis ordinis celebrari consueverunt. Facit quidem

M m m 2

illo-

(i) Exemplis vicariatum Palatinum denuo confirmavit ill. ab *Harprecht* in *diff. de vicariatu imperii*, qui legitur in archivi judicii cameralis parte IV.

(k) Quantum certe arrogaverit sibi Hermannus I Saxonie dux, testimonio esse potest, quod de eo narrat *annalista Saxo* ad an. 969.

(l) Vide illud in *Leibniti cod. jur. gentium*, P. I, p. 151 & *Mirasi opp. diplom.* tom. I, p. 450.

illorum temporum, quibus duces Francorum non re solum, sed nomine sese extulisse videmus, obscuritas, quo minus ille ipsorum splendor nobis hodie luceat. Verum superfunt tamen vestigia, ex quibus officiorum aulicorum significatio eluceat. Conradus certe, primus ex gente ducum Franciæ & Sueviæ Staufensi, qui Palatinum nomen terris Austrasiæ Rhenanæ attulit, suos habuit ministeriales in hac ipsa provincia, in qua honores ducales & ipse obtinuit & successoribus, Palatinis Rheni comitibus, reliquit. Inter eos maxime cognitus est Eberhardus de Ertbach sive Erpach (*m*), cujus antiqui officii vestigium remanere videmus in pincernatu hereditario, quem etiamnum a Palatinis Rheni principibus habent comites ac dynastæ Erbacenses. Ad eandem fere antiquitatem ascendit notitia dapiferorum de Alceja (*n*), quos æque & illos ex ordine dynastarum fuisse novimus. Neque officium mareschalli, quod Wildgravii una cum landgravia sive comitatu suo a Palatinis Rheni olim tenent (*o*), ab ista antiquitate remotum est. Qui tandem fuerint camerarii Palatinorum, tanquam ducum Franciæ, obscurum est, nisi comites de Nuringen, qui comitiam Vederoviæ a Palatinis olim tenuerunt, isto officio ornatos fuisse suspicemur (*p*). Manifestum

(*m*) Quem ipse Conradi tabulis an. 1184 subscripsisse, videre licet in *Gudeni syll. diplom.* n. XIII, p. 34. Conf. quæ de eo narrat chron. Lauresham. in *cod. Lauresh. dipl.* vol. I, p. 254.

(*n*) Cf. literas Henrici junioris, Palatini Rheni, an. 1213 datas apud *Gudenus* l. c. p. 84 inter testes: *Wernherus dapifer de Alceie*. An Marquardus de Anewilre & ejus filius Theodoricus de Hufen, dapiferi, eodem ante illum munere præditi fuerint, incertum relinquo. Habuerunt certe istud hereditario jure dapiferi de Alceja, quousque gens hæc floruit; qua extincta eo ornati fuere domini de Hirschhorn.

(*o*) Vide quæ de eo notavimus in *diff. de com. Veldentiæ in actis acad. Pal.* vol. II, §. IV, p. 253.

(*p*) Quod alibi forsitan probabimus, cum de eo disputare nunc nimis longum foret.

stum vero est, officiales hofce hereditarios, in Francia Rhenana conspicuos, eosque ex ordine dynastarum & comitum, natales suos haud ad Palatinatum Ripuariorum Aquisgranensem, quem Conradus cum hereditate sua in Francia Austrasia conjunxit, sed ad ducatum Francorum in eadem referre. Quemadmodum longior disputatio de officiis hisce hereditariis Palatinatus Rhenani fines hujus commentationis excedit, ita maxime opto, ut a viris rerum Palatarum peritioribus materia, quæ ad illius splendorem pertinet, in lumine collocetur.

§. L.

Ad formulam ducalis imperii attendentes vel maxime eam in tutela provinciæ armata, quam advocatiæ nomine appellari constat, adeoque etiam in advocatia & ecclesiarum & civitatum positam videmus. Quod quidem ducis officium tanti visum est, ut cum plurimis advocatiis specialibus, tum generali per omnem provinciam polleret, honorifice diceretur advocatus principalis (q), universalis tutor, custos ac defensor vasallorum, civitatum, oppidorum, terrarum & omnium jurium imperialis (r). Neque igitur dubito, magnum ducatus Rhenani ducis in advocatia ecclesiarum majorum Franciæ Austrasiæ omnis ponere. Verebatur certe Moguntina ecclesia seculo X *potentem*

Dux Francorum advocatus generalis ecclesiarum majorum

M m m 3

suum

(q) Vide diploma regis Adolphi an. 1294 datum, quo Johannem Lotharingiæ, Brabantiae & Limburgi ducem constituit „advocatum principalem „ & rectorem & judicem generalem in aquis & in terris, ad exercendum, dum omnia, quæ pacis observantiam respiciunt & ad advocati principalis officium pertinere noscuntur — a partibus circa fluvium Mosellæ usque ad partes maris, quod Zee vocatur, & ex parte Rheni „ altera versus Westphaliam &c., in *Butkenfii trophæis Brabant. T. I.*, probatt. p. 117.

(r) Cf. *Edmundum Dinterum* L. V, cap. I ad an. 1255 apud *Butkenfium* l. c. p. 95.

sum advocatum, eumque placita agentem (s). Quis vero potentior duce in hac ipsa provincia? Fridericus quidem Cocles, dux Suevorum, Franciæ Rhenanæ heres, an MCXXXVIII, cum electioni novi præfulis Moguntini adesset princeps & auctor, in signe juris advocatitii documentum edidit (t). Atque idem cum fratre Conrado, Francorum duce, similem auctoritatem avunculo suo, regi Henrico V, in constituendo Wirceburgensi episcopo ad tuendam electionem opposuerat (u). Neque igitur miramur, quod Conradus Staufensis, Palatinus Rheni, antiquum jus in eligendo novo præfule Moguntino cum landgravio Thuringiæ, quem alterum Moguntinæ ecclesiæ advocatum dixeris, obtinere studuit (x). Quod autem duces Francorum advocatiam principalem ecclesiæ & Spirensis & Wormatiensis olim tenuerint, vel ex eo certissime colligimus, quod illa cum hereditate Salica ad Staufenses principes pervenit. Spirensis quidem sibi retinuit Fridericus Ahenobarbus, idemque dein imperator, quem cum filio Henrico VI rege an. MCLXXXVIII advocati partes sustinuisse profitetur ipse episcopus Spirensis (y). Wormatiensis autem tutela cum beneficio insigni, castro oppidoque Heidelberg, & comecia Stalbohel hereditate accepit Friderici cæsaris frater, Conradus Palatinus Rheni, suisque successoribus

trans-

(s) *Gudeni cod. dipl. Mog.* tom. I, n. v, p. 8.

(t) *Teste Ottone Frisingensi de gestis Frid. I*, lib. I, cap. xxii, p. 418.

(u) *Narranta annalista Saxone* ad an. 1122 p. 647.

(x) *Vid. additiones ad Lamb. Schafnab.* an. 1160, p. 428, in *Pistorii* T. I ed. Struv.

(y) *Cf. Lehmanni chron. Spirensis* L. V, cap. lxxv sub Ulrico II episcopo, ibique literas, ex quibus hæc verba excerpere liceat: „Consulentibus „ & approbantibus præfatis principibus, scilicet domino imperatore & „ ejus filio gloriosissimo rege eo tempore existentibus ecclesiæ Spirensis „ advocatis. „

transmisit (z). Neque tamen sic ecclesiæ istæ caruere advocatis specialibus, qui comitis sive judicis officio in quovis episcopo fungerentur. Urbium denique, Wormatiæ, Spiræ, ceterarum advocatias obtinuisse duces nostros, nemo facile dubitaverit, qui ea, quæ supra de Conrado Wormatiensi, ejusque filio Ottone, ducibus Francorum, disputavimus, recordari velit.

§. LI.

Cum duces nostri Francorum fuissent signiferi, hoc ipso illi in tutela & clientela sua habuisse existimandi sunt opifices armorum, qui armaturæ olim consueta genera, loricas, scuta, galeasque fabricabantur, maximeque a nobilissimo capituli munimento, galea sive casside, Germanis *kassila*, sive *kessel* (a) dicebantur *kesseler*, quo nomine sequior ætas fabros quoscunque ahenarios complexa est. Atque etiamnum isti ministeriales Palatini comitis habentur ejusque sunt in tutela, ubicunque per omnem Franciæ Rhenanæ tractum, sive in ipsa Palatina provincia, sive in aliorum principum ceterorumque territoriis habitent (b). Originem vero indolemque horum fabrorum primitus

Protector fabrorum ahenariorum per omnem Franciam

(z) Ita equidem Henricus Wormatiensis in literis clientelaribus an. 1225, Ludovico I Bojorum duci, eidemque Palatino Rheni concessis apud *Freherum origg. Pal.* P. I, cap. x, p. 81: „ Quia vobis commisit dominus potestatem & dominæ A. uxori filii vestri, per quam Wormatiensem ecclesiam juvare potestis, & ei assistere in suis necessitatibus, ut ad auxilium & consilium tam nostrum quam ejusdem ecclesiæ tam vos quam successores vestri & dominæ A. — fitis perpetuo obligati & vobis & successoribus dictis in feodum concessimus &c. „

(a) Cf. *Wachter's gloss. Germ.* sub voce *Kessel*.

(b) Cf. *Pfeffingeri Vitr. illustr.* T. III, p. 913 - 916 & perill. quondam lcti Heidelbergensis, *J. F. Hertlingii diss. de regalibus Palatinis*, 1734 editam, §. IX. Privilegia cæsarea & ipsius Palatini Caroli Ludovici electoris integra edidit *Thulemarius de obſſoviratu* cap. XVIII, §. 46, p. 271 - 280.

tus militarem subindicat clare satis etiam hæc protectorii lex, ipsis inter alias condiciones lata, ut in securitate burgorum ac terminorum, ubi habitent aut sedem fortunarum suarum habeant, quando id necessitas postulet, defendenda adesse debeant; cuius officii sui pretium olim ferunt facultatem privam exercendi rem ahenariam in terris clientelæ Palatinæ attributis. Sunt quidem, qui hanc fabrorum ahenariorum tutelam ad officium archidapiferi aulicum, Palatinis comitibus olim proprium, referre malint (c). Sed facit ipsa illorum destinatio bellica (d), dapiferalis officii cum imperio signiferi bellico antiquissima conjunctio, denique hujus clientelæ analogia cum illa buccinatorum bellicorum, quæ penes Saxonum duces eosdemque mareschallos antiquitus est (e), ut originem tutelæ fabrorum ærariorum militarem a ducatu ipso Francorum repetamus.

Videamus jam, qui fuerint olim & etiamnum sint termini hujus clientelæ. Hæc autem in privilegio Ruperti cæsaris memorantur loca terminalia: „a Sura fluvio, Alsatix limite boreali,
 „ versus Lutram cæsaream, a Lutra versus Kirnam ad Navam,
 „ a Kirna peragrando silvam Sane versus Confluentes Rheni ac
 „ Mosellæ, a Confluentibus Rhenum transeundo ad Montaborem
 „ usque, a Montabore ad Fridbergam, civitatem imperii, a Frid-
 „ berga

(c) Satis certe confidenter ita pronuntiavit celeb. *Buderus* in *diss. de protectione opificum speciali Esc.* quæ est quarta in ejus *symmiltis observatt.* lib. II, vide p. 37. Neque vero privilegia cæsarea quicquam continent, quod opinioni isti faveat.

(d) Quæ ex protectorio ahenariorum Hohenloico confirmatur. Vi illius enim obligati erant domino beneficiario ad hæc præstanda servitia, ut eum, ubi diffidatus esset, per quatuordecim dies in expeditione hostili propriis sumptibus sequerentur, sin autem expeditio longius duratura esset, tum sumptibus domini alendi militarent adversus omnes, nisi quibus ante fide & sacramento obstricti fuissent; cf. ampl. *Hanselmanni* demonstrationem diplomaticam superioritatis territor. Hohenloicæ &c. P. I, p. 139.

(e) Cf. *Reinhardi diss. de offic. imp. Saxonis* sect. II §. XV, p. 140 sqq.

„ berga ad Gelnhusam, inde ad Miltenbergam Moeno vicinam,
 „ hinc ad Duncelsbohel, a Duncelsbohel ad Enzam fluvium,
 „ ab Enza ad Murgam fluvium, a Murga ad litus Rheni, e re-
 „ gione Suræ ad Rhenum. „ Qui hosce clientelæ Palatinæ fines
 cum illis, quibus Franciam Rhenanam supra disternare conati
 sumus, diligenter conferre velit, næ is delectabitur intelligendo,
 quam bene utraque terminatio conspiret, atque altera alteram
 illustret. Conspirat porro non modo cum ea, sed notitiam quoque
 finium, quibus Francia Rhenana a Franconia sive Francia orien-
 tali distincta fuit, inde a Miltenberga ad Dinckelsbohelam usque,
 egregie supplet terminatio clientelæ fabrorum ahenariorum, quam
 a Palatinis Rheni beneficii loco habent Zobelii de Gibelstatt per
 Franconiam (f), quamve comites Hohenloici eidem adfinem
 habuere (g). Cum enim Staufensēs principes ducatum Fran-
 conicæ etiam ante, quam Franciæ Rhenanæ hereditatem adiissent,
 liberalitate regia nacti essent, intelligitur; qua ratione Conradi,
 Palatini ad Rhenum, successores etiam clientelam fabrorum ahe-
 nariorum in Franconia, extincta familia Staufensi, adepti sint.
 Cum pariter supra ostenderimus, ducatum Alfatizæ sub Conrado IV
 juniore Wormatiensi, Francorum duce, cum ducatu Franciæ
 Rhenanæ conjunctum fuisse, atque dein utramque provinciam

N n n

ad

(f) Quos de Zobeliorum privilegio laudavit auctores *Hertlingius* l. c.
 p. 48, ii tantum generatim, nec distincte de eo loquuntur. Clarissimo
 autem *Kremero*, historiographo Palatino, mihi amicissimo, curatorem
 ejus debeo notitiam, ex privilegio Ludovici Barbati electoris an. 1410 re-
 petitam. En ambitum terminalem protectionis fabrorum Franconicæ:
 „ A Miltenberga ad Gelnhusam, hinc ad Bruckenoviam, inde ad Bischofs-
 „ hemium, inde Fladungam, tum Meinungam, Sluffingam, Austeltam,
 „ Seschladium, Ebern, Eltmann, Ebracum, Sluffelfeldam, Windshe-
 „ mium, ponticulum Osthemensem, inde ad Duncelsbohel, inde ad
 „ Heylpronnam, inde ad Mosbacum, tandem a Mosbaco ad Miltenber-
 „ gam. „

(g) Fines hujus districtus exposuit *Hanselmannus* l. c. unde eos excerptit
Buderus l. c. p. 42 sq.

ad Staufenses transiisse, fortassis etiam ratio manifesta est, ob quam Palatini comites nostri in Alsatia & Brisgovia clientelam fabrorum cùprariorum habuerint, equestri familiæ de Rathsamhausen in subfeudum concessam (h).

§. LII.

Præmonenda
de comitatu
palatii Rhe-
mano

Supra probavimus (i) summam palatii comitivam seculo IX exeunte jam in gente illustrissima Salicorum Vederoviensium Hafforumve conspicuam esse. Gebhardus certe, comes Vederoviæ seu Franciæ antiquæ clarissimus, munere comitis palatii functus est; atque ejus fratruelis Eberhardus, Francorum dux, etiam comitis potentissimi Franciæ titulo ornatur, qui quidem plenius cognoscitur ex eo, quod eundem scriptores boni (k) comitem palatii appellent. Neque dubium est, quin ejus successores, Francorum duces, ex familia Wormatiensi, quemadmodum in exercitu, sic in Palatinis placitis primas tenuerint. Præter ipsos enim haud extitisse in Francia Rhenana, qui ad hunc palatii principatum aspirare auderent, facile mihi quisque dabit, cum præsertim & ipsi comitatus majores Franciæ tenuerint, & ceteros comitibus minoribus beneficii loco concesserint, quod infra

(h) Paucis eam attigit vir immortalis, *Schoepflinus*, in *Alsat. illustr.* T. II, p. 713, §. 584, ubi Johannem de Rathsamhusen feudum ahenariorum an. 1361 primum acquisivisse docet. Docuit autem me laudatus *Kremerus*, in literis feudalibus a Ruperto cæsare an. 1399 Ludelmanno Rathsamhusio datis fines ejus brevibus sic descriptos legi, ut silva Hagenoensi, versus septentrionem, & versus austrum Hauensteinio five Petra Pertusa supra Basileam, ab occidente Vogesi, ab oriente Silvæ Nigræ dorso terminentur. Atque iidem fines fuere ducatus Alsatiae veteris, cf. *Schoepflinus* l. c. tom. I, p. 631, §. XXI.

(i) Vid. §. XXVII, p. 401.

(k) *Sigebertus Gemblac.* ad an. 928, *Albericus* ad eundem annum p. 275. Unde *Aventinus* Eberhardum subinde vocat præfectum prætorio Francorum.

fra exemplis comprobabimus. Atque nescio an ipsum illud fenschalli supremi officium, quatenus in aula versabatur, ad unam regie mensæ præposituram referenda sit, cum sciamus, etiam appellationem illius Germanicam, *Truchses* sive *Drotset* sæpius, imo primitus adhibitam esse ad præposituram palatii sive tribunalis designandam (l).

Sed quid opus est verborum testimoniis, cum tot rerum documenta adsint, quibus duci Francorum, ejusque heredi, comiti Palatino Rheni, summum judicis imperii officium vindicari queat. Ante vero quam ea enumeremus, præmonendum censemus, quod ad rem cognoscendam pertineat atque sententiæ nostræ iniquam interpretationem cavere possit. Scilicet ipsi sæpius jam observavimus, duces nostros, quos iudicio principum sive curia regali ceu proximos a rege præsidere decebat, ob honorem locumtenentis regii, quem simul sustinebant, sæpius ad exterâs provincias tuendas, bellaque gerenda cum potestate ducis ablegatos, adeoque a curia regali absentes fuisse; quo factum est, ut cæsares illorum vices aliis, vel filiis, iisque regni heredibus, vel probatissimo cuique inter principes, quin comiti Palatino Francorum Aquisgranensi, ubi placita celebrabantur regia, mandarent (m). Atque cum ducatus Francorum post obitum Conradi Wormatiensis ad regem Henricum III hereditate venisset, necesse videbatur, alios subinde provinciæ comitis palatii vacuæ alligare. Unde haud improbable est, Henricum de Lacu, comitem Palatinum Ripuariorum, etiam partes præfidis curiæ

N n n 2

impe-

(l) *Celeb. Eccardus in comment. crit. in cateches. Theotisc. p. 130* dilucidius originem vocabuli *Drotset* ita explicavit, ut idem sit ac dominicus præpositus; quam derivationem licet ill. *Buri* in illustratione juris feudalis ad *Schilterum* p. 275 voce *dapifer* comprobare nolit, suo tamen suffragio confirmat vir summi nominis, *Koelerus in notitia historica de officiis hereditariis provinciarum Brunsvico Luneb. §. XX, p. 52 sq.*

(m) Cf. quæ diximus in serie illustrata comitum Palatinorum p. 66 sq. ac novissime in præf. ad historiam Godfridi Calwensis p. 174.

imperialis sive comitis Francorum Rhenanorum administrasse, atque inde cognomen *Rheni* titulo adjunxisse. Neque similem honorem Sigefrido ejus privigno heredi, qui se comitem Palatinum Francorum appellavit, adscribere dubitamus. Verum quum is cæsari rebellis cecidisset, haud equidem filiolo Wilhelmo comitatus Ripuariorum Palatinus hereditarius ereptus videtur, sed Godfrido Calwensi comiti mandata est provincia Francica, quippe penes quem curiæ imperialis præsidium fuisse, diserte testatur chronographus Laureshamensis (*). Sic vero officium comitis palatii a ducatu Francorum militari, qui in Staufensibus principibus restitutus fuit, aliquamdiu abstractus est arbitrio regum, usque quo tandem post Salicorum cæsarum extinctionem, Lothario II regnante, Conradus Staufensis, Francorum dux, munus comitis palatii sive præsidis curiæ imperialis denuo sibi vindicavit. Atque hujus ex fratre nepos, Conradus comes Palatinus, summæ post imperatorem amplitudinis vir dici non meruisset, nisi is cum comitatu Palatino Aquisgranensi supremam comitis Palatini dignitatem olim ducum propriam conjunxisset, a qua heredes ejus merito scriptori vetusto dicuntur magni comites Palatini de Rheno. Quantumvis autem reipublicæ Germanicæ, maxime judicariæ, forma pedetentim ac novissime constituto a Friderico II cæsare judice aulico, quem recte vicarium comitem palatii dixeris, mutata fuerit, superstes tamen mansit dignitas suprema comitis palatii, quam illustrioribus juribus ac prærogativis etiamnum eminentem habet comes Palatinus Rheni, quod brevibus jam declarabimus.

§. LIII.

Jura ad comitatum palatii referenda

In deducendis vero juribus ex suprema palatii comitiva, ducum Franciæ Rhenanæ propria, ordinem sequemur, quo munus comitis Palatini generatim descripsimus, ejusque functiones dispo-

(*) Vide comm. de Godfrido Calwensi §. 13, p. 205 - 209.

disposuimus in commentatione de origine Palatinatum provincialium (o). Scilicet comes Palatinus omnis primum erat *Palatinus iudex* in provincia, sive regius iudex omnium, qui a ducum comitumve potestate iudiciaria exempti, regioque tantum juri devincti erant, inque causis, quas reges sibi reservaverant; deinde vicarius sive *Sculdassus* summus duci in placitis provincialibus affidens, ejusque absentis locum tenens; tum advocatus generalis bannum regalem sive sanguinis exercens; tandem summus fisci regii per provinciam totam procurator. Qua vero potestate quadripartita comites Palatini in provinciis ducalibus præditi erant, eadem comites palatii sive duces Francorum in provincia regali eminuisse nemo dubitaverit. Quin duces Francorum sive comites palatii primarii majorem etiam in modum jura ista habuisse, quam comites Palatinos, qui illius imaginem in provinciis ceteris repræsentabant, facile est intellectu. Quum enim duces nostri provinciæ, regibus tanquam ducibus Francorum summis addictæ, cum potestate Palatina præessent, atque curiæ regalis præsidēs haberentur summi, non solum Francorum populi victoris ac primarii, sed universi etiam regni iudices supremi olim fuere.

§. LIV.

Primum igitur dux Francorum Rhenensium iudex Palati- Judicia provin-
nus ipsorum erat. Hinc dubio procul isti sive duces sive comi- vicialia
tes Palatii a seculo X tenuere comitatus seu iudicia provincialia
in pagis Franciæ Rhenanæ, Spirensi, Wormatiensi, Navenfi,
Longavia inferiori, Nidensi, Vederovia, Craichgovia & Elsenz-
govia, ceterisque, quos vasallis suis beneficiario nomine con-
cesserunt, quemadmodum jam supra in serie historica ducum
Franciæ Rhenanæ probavimus. Neque vero obscuritas vetusta-

N n n 3

tis

(o) In commentariis academici elect. Boicæ vol. IV.

tis amica, sterilitas scriptorum, qui res scitu digniores memoriarum traderent, atque etiam monumentorum seu chartarum veterum disturbatio, denique incertitia, quæ etiamnum antiquitatis reliquias delitescere jubet, haud, inquam, ea cuncta patiuntur, ut frequentiora vestigia potestatis judiciarum ducum nostrorum in ceteris Franciæ Rhenanæ pagis demonstremus. Relinquamus igitur ætati futuræ spicilegii largioris fructum. Nullam vero causam, præter istam Palatii comitivam, subesse facile nobiscum arbitrantur lectores in eo, quod plerique comitatus Franciæ Rhenanæ a Palatinis Rheni comitibus dati olim sint beneficio. Simili certe ratione comitatus Ripuariorum plerique cum plurimis advocatiis pertinuerant ad comites Palatinos Aquisgranenses, ab iisque ad alios beneficiaria lege venerunt (p). Cum uberior hujus loci tractatio materiam peculiari libello possit præbere amplissimam, nonnisi breviter comitatus illos clientelæ Palatinæ percurrere licet, neque tamen minus sperare, hoc satis fore ad origines illorum ad comitivam Palatii, quam habuere duces Francorum, referendas. In agro Wormatiensi comites Liningenses antiquitus iudicium provinciale seu comeciam cum jure conducendi a Palatinis Rheni comitibus habuere (q). Atque in

(p) Cf. seriem illustratam com. Pal. Aquisgran. p. 26 sq. & genealogiam adjunctam sub Hermanno I, & literas Wilhelmi Juliacentis reversales an. 1230 in *Tolneri cod. dipl.* n. LXXXII, p. 69.

(q) In literis maxime reversalibus comitum Liningensium, quales deductioni & demonstrationi juris Lininga-Dachsburgici in landgravii Hessonis hereditatem inter probationes n. 6 & 8 subjunctæ leguntur, feudum Palatinum antiquum esse dicitur comechia Liningensis cum tribus judiciis provincialibus, quæ a mallis antiquioribus appellantur 1) in Stahelbohel, inter Wormatiam & Spiram, 2) in Kaldenberg, ad Primiam fluvium prope Wachenhemium, 3) ad Stolen sive in Stamp, inter Staufam castrum & Alfsingebornam villam. Ab hisce autem judiciis diversam comeciam Liningensem, atque hujus sedem Ogershemium fuisse, pluribus docetur in historia successione Liningensis ab an. 1237 ad an. 1506 deducta & probationibus amplissimis munita, quæ prodit an. 1749, vide

in eodem pago comeciam peculiarem seu iudicium Pffeffingen prope Durckhemium ab iisdem principibus olim tenuerunt comites Westrasiani de Hohenburg (r). Pari ratione landgraviatus sive comecia Wildgraviorum, quæ ad pagum Navensem relata, atque a quatuor mallis, quos iudicium provinciale perambulare solebat, quadripartita nobis videtur, antiquum est comitum Palatinorum Rheni beneficium (s), æque & officium inareschalli terræ Palatinæ hereditarium. Veldentini autem comites, cum Wildgraviis communi stirpe veterum comitum pagi Navenfis

vide probat. xxiii, & cf. chartam venditionis oppidi Agersheim an. 1323 factæ, quam historiæ Rudolphi I Palatini & Ludovici cæsaris adjecimus in comm. acad. Boicæ vol. III p. 126 &c. n. x; unde colligere licet, iudicium provinciale Liningense univ. quadripartitum a quatuor mallis, ubi id agebatur, extitisse.

(r) Vide sententiam parium curiæ Palatinæ an. 1389 latam de comecia Pffeffingen in scripto eristico, quod exceptiones comitum Liningensium Westerburgicorum in causa hereditatis ab Hessionè landgravio relicte exhibet, probatt. n. 13, p. 16. Ultimo autem comite Hohenburgensi, Johanne, absque heredibus masculis circa annum 1440 defuncto comecia Pffeffingen rediit ad Ludovicum, electorem Palatinum. Pendebant ab hac comecia curtes Schonenberg & Quidersbach cum hominibus S. Pirminii, quas cum variis decimis in istis aliisque locis, ceterisque juribus ab Hohenburgensibus comitibus in subfeudum habuere dynastæ Dunenfes, domini de Oberstein.

(s) Cf. quæ ex tabulis veteribus eam in rem observavimus in comm. de comitibus Veldentinis, §. IV, not. (b) in *actis acad. Pal.* vol. II, p. 253; ubi distinctam cognoscas comeciam Flanheim a ceteris iudiciis majoribus eidem conjunctis, in Rhunen, in Syende. Obscurius vero est, quæ fuerit quarta sedes iudicii provincialis. Nescio enim, qua ratione cum monumentis beneficii Palatini certissimis conciliari queant literæ feudales, quibus Ludovicus Bavarus cæsar an. 1318 Johanni wildgravio Dunensi comeciam provincialem inter Moguntiam & Treviros sitam, sigillatim iudicium in Spizheim an der Locher, tanquam feudum imperii confert, in *Lunigii archiv. imp.* spicil. sæcul. P. II, p. 1919. Ceterum inter iudicia majora comitum Silvestrium etiam extitisse Offenbacense, colligi queat ex notitia, quam ill. Kremerus in historia gentis wild- & Rhingraviciæ p. 21 not. 4 communicavit.

venfis orti, a Palatino comite habebant comeciam castro Lichtenberg conjunctam cum terra S. Remigii, binisque curtibus Bosenbaco & Nerzvilla cet. (t). In eodem pago Navenfi comites Sponhemii a Palatinis comitibus lege beneficiaria tenebant bannum ferinum sive jurisdictionem forestalem in silva Sane cum ceteris juribus locisque. (u).

Alia autem ratio fuit pagi Spirensis, cujus comitatum, æque & advocatiam ecclesiæ majoris Spirensis, uti familia Salica Spirensis, eaque cæsarea, atque hac extincta Staufenses principes, pariter regnum adepti, sibi retinuerant, ita illum per suos comites ac procuratores administrandum curarunt; unde factum, ut cum Staufensis familia regno excidisset, inde ab interregno reges Spirgovizæ præficerent advocatos provinciales, qui quicquid regii juris in illa supererat, procurarent. Verum frequentibus bonorum imperii alienationibus atque oppignerationibus terrarum & jurium in Spirgovia imperialium, a Ludovico Bavaro & Carolo IV cæsaribus in gratiam Palatinorum comitum factis, advocatia ista sensim debilitata, tandem extincta inque jus Palatinum conversa est (x).

Veniamus jam ad pagos transrhenanos, eorumque comitatus. Atque sic prætermisso pago Rhingavizæ inferioris, qui cum juris olim esset Moguntini, comitibus Rheni paruit tanquam ministerialibus Moguntinis (y), occurrit primum Einrichia
five

(t) Vid. comm. de comit. Veldent. §. VIII, p. 263.

(u) Literæ feudales loquuntur præterea piscationem fluminis Navæ, quartam partem oppidi Kirchberg, villasque Süffersheim & Leubersheim.

(x) Cf. ill. Schoepflini *Alsatiæ illustr.* T. II, p. 607 sq.

(y) Uti vel ex eo patet, quod comites Rheni frequentius in tabulis occurrant inter ministeriales, atque titulo vicedomini nonnunquam ornentur. Quamvis autem comeciam Rhingavizæ haberent a Moguntina ecclesia, bannum tamen recipiebant a rege, Cof. jura success. illustriff. Læwenhauptiorum in dynastiam Bretzenheim an. 1745 adj. num. I, & vide Embrichonem ringravium ac vicedominum in *Joannis scriptt. Mog.* T. II, p. 688, 760 &c.

sive pagus sive provincia, cujus comitatum a Ludovico, ultimo comite Arnsteinensi, resignatum consobrino & heredi suo Reimboldo domino de Isenburg, atque ab hoc comitibus Nassoviis & Catimelibocensibus venditum (z), a comite Palatii sive duce Francorum pependisse ex eo colligimus, quod comecia ista provincialis pagi Einrich, quæ cum inter Nassoviorum & Catimelibocensium comitum familias communis esset, a quatuor condominis dici cœpit iudicium quatuorvirale (*Vierherrengericht*) uti olim, ita etiamnum beneficio Palatini comitis ad Rhenum accepta feratur (a). Comitatus vero Sainensem & Wedanum, quem utrumque pagus Engers comprehensum videmus, clientelæ Palatinæ fuisse nemo ignorat (b). Comitatum Heyger seu jurisdictionem pagi minoris Heyger, cum iudicio Ebersbach & advocatia Selbach a Palatinis nostris habebant antiquitus Molspergii dynastæ in Longavia, quoad eum pari lege acceperunt Nassovii comites (c). Sic & comitatus Solmensis, quem ex comitatu Ardgovix, pagi minoris ad Longaviam inferiorem referendi, ortum esse credimus, beneficiaria lege a Palatinis comitibus pendet (d).

O o o

De

(z) Teste biographo vetere Ludovici Arnsteinensis in *Honthemii prodr. hist. Trevir.* P. II, p. 711.

(a) Cf. illustris quondam *Reinhardi* comm. histor. jurid. vol. II, diff. 12, p. 274, celeb. *Estoris* origg. jur. publ. *Hass.* Lib. I, cap. VIII, in *elect. jur. publ. Hass.* p. 70, & *Tolneri* hist. *Pal.* p. 38, n. 6.

(b) De comitatu Sainensi vide *Freheri* origg. *Pal.* P. II, p. 27 sq. & solidam informationem de indole comitatus Sainensis an. 1745 editam, cap. III, p. 10 sqq. Wedanum vero comitatum fuisse beneficiarium, pariter ex literis feudalibus, quales & mihi ad manus sunt, jam observavit *Freherus* l. c.

(c) Cf. *Tolneri* hist. *Pal.* p. 38, n. 3-7. Laudatas vero ibi tabulas ex tabulario Dillenburgensi liberalissime mecum communicavit vir perill. ab *Erath*, ex quibus venditor fuit Gyfo de Mollersperg cum filiis Johanne & Gyfone.

(d) Vid. *Freherum* l. c. & cf. deductionem Palatinam, quæ in causa *Wedana* prodiit Heidelbergæ 1661.

De comitatu veteri Nuringensi (e), qui Vederoviam & fortasse Nidegoviam primitus perambulavit (f), probe vero ab advocatia imperiali Vederoviæ distingui debet (g), supersunt literæ clientares seculi XIII, quæ illum olim Palatino juri alligatum fuisse significant. Scilicet istam comeciam provincialem ab Ottonis de Hammerstein, comitis Vederoviæ, ultimi ex familia Salica Vederovienfi, obitu, qui an. MXXXVI accidit, ducatu, credo, Francorum adjunctam, acceperunt primum comites dicti a castro suo vel mallo Nuringen in Nidegovia; dein his extinctis circa an. MCLXX Minzenbergii dynastæ, iique simul advocati & procuratores foresti regii Drieich, occuparunt (h); tandem post hujus gentis interitum inter heredes Minzenbergiorum dynastæ Falkensteinii obtinere sec. XIII. In Nidgovia porro Palatinos comites verebantur dominos suos Homburgi montani possessores (i) quem-

(e) Disputarunt de indole hujus comitatus duumviri, de re historica optime meriti, *J. A. Bernhard & Ph. Guil. Flad.* Cum enim ille in *antiq. Wetteraviae* Lib. II, cap. vi comeciam Wetteraviæ Nuringensem declaraturus, documenta juris Palatini in suspicionem vocasset, hic vindicias ejus an. 1747 edidit, quæ illum denuo provocarunt ad diligentiorum comeciæ Wetteraviensis illustrationem, anno insequenti excusam. Quamvis autem doct. Bernhardus emendatiorum ejus pleniorumque notitiam suppeditaverit, haud tamen satis bene pugnavit censendus est, qui Vederoviensem comitiam cum advocatia generali Vederoviæ in unum miscuerit, atque sic rem omnem implicaverit magis quam explicaverit.

(f) Ipsa scilicet Nuringa, olim in monte posita, ubi dein castrum novum Falkenstein ex adverso Koenigsteinii erectum fuit, in Nidgovia reperitur.

(g) Similiter in Alsatia comitatus provincialis diversissimus fuit ab advocatia provinciali sive generali. Officium quidem advocati solummodo pendebat a rege, & referebatur ad urbes, ceteraque loca juris regii; comes vero jus dicebat civibus liberis, per totum pagum, munusque suum ab alio potentiore habere poterat. Unde alios habuisse advocatiam, alios hereditariam comeciam, series advocatorum Wetteraviensium docere potest. Sed hoc alibi disputabimus.

(h) Cf. excell. *Buri* deductio de prærogativis veterum forestorum regionum sect. I.

(i) Cf. *Tolneri hist. Pal.* p. 102.

quemadmodum in Vederovia castrum Bracht eorundem fuit beneficium (*k*).

Wildenstein castrum cum villis & judiciis eo pertinentibus ad Speshartum silvam in Moingovia habuere olim a Palatinis Rie-neccii comites, atque his extinctis comites de Erbach. Comitatus Erbacensis in Plumgovia, Moingoviæ parte, pincernatu hereditario terræ Palatinæ Rhenanæ conjunctus, inter feuda Palatina illustris maxime est (*l*). Tale etiam in Moingovia fuit comitatus castri Lichtenberg (*m*), ut cetera taceam.

Rhenensis superioris æque & Lobodunensis pagorum comitatus primum erant regii, usque quo illius comitatum, dictum Bessingen, Wirceburgenfi ecclesiæ, hunc vero Wormatiensi contulit Henricus Sanctus imperator. Illum quidem Wirceburgenfes episcopi largiti sunt comitibus Catimelibocensibus, Palatina stirpe oriundi, hunc vero, quem cum comecia Stahelbohel eundem esse existimant eruditi (*n*), cum castro burgoque Heidelberg duces nostri Palatini, iique advocati ecclesiæ Wormatiensis supremi, tanquam beneficium Wormatiense recognoverunt.

Consolidarunt iidem in Elsenzgovia comitatum Dilsperg, extinctis comitibus de Dilsperg, qui illum ex hereditate Laufensi consecuti erant (*o*). Craichgoviam sec. X & sequenti admini-

O o o 2

stra-

(*k*) Quod comites Wilnavii cum dynastis de Liesberg, dein Rodensteiniis habuerunt.

(*l*) Non est, quod eam in rem pluribus adducamus *Schneideri* historiam Erbacensem.

(*m*) Feudum Catimelibocense, a quo etiam Dietherus comes an. 1228 cognomen fumsit *comitis de Lichtenberg*; cf. *Gudeni sylloge diplomat.* cod. Schonaug. n. LXVII, p. 155 & 157.

(*n*) Cf. *Freheri origg. Pal.* P. I, cap. x, p. 82. Stalbuhel vero nomen est commune, clivum denotans, cujusmoda loca olim mali erant. Inde etiam comecia Liningensis dicebatur in Stalbuhel.

(*o*) Cf. *Tolnerum* p. 83.

strarunt comites ducum vasalli, quorum ultimus Zeifolfus cum superstitibus non habuisset filios, cessit Craichgoviaë præfectura seu comitatus Bretheim comitibus, qui de castro Laufen in Neckergovia inferiori appellati sunt (*p*). In Salzgovia & Pfunzgovia castra Graben & Stein accepta debebantur Palatinis (*q*). Atque comitatus Eberstein in Ufgovia nescio an ad clientelam Palatinam relatus olim fuerit (*r*).

Sed satis sint exemplorum, quæ doceant, comitatus fere omnes Franciæ Rhenanæ, si ab iis discesseris, quos vel a regibus ipsis (*s*), vel ab ecclesiis habebant pauciores, beneficiarios fuisse acceptosque Palatinis Rheni, heredibus ducum. Unde vero hos tot comitatibus auctos existimes, nisi quod comitatum Palatii tenerent. Pari certe ratione comites Palatini Ripuariorum antiquitus tenuerant comitatus pagorum Aquisgranensis, Tolbiacensis, Coloniensis, Bunnensis, Eiflize, Ruricgoviaë cet. Atque ex eodem illo fonte facile credo derivare liceat jurisdictionem Palatinam in vasallos, quamvis immediatos. Sed modum tandem facimus huic capiti.

§. LV.

(*p*) De his alibi agimus. Hodienum Palatinorum jus supremum in Craichgovia testatur recessus, quem vocant, centenaicus; de quo vide *Francisci Alef gemmam juris Palatini* a Ferd. Jos. Wreden dissertationis loco propugnatam an. 1740.

(*q*) Consulatur index *historiæ Zaringo-Badensis Schoepflinianæ* sub vocibus *Graben & Stein*.

(*r*) Cf. solidam informationem de indole comitatus Sainenfis Germanice editam, in cujus adjunctis n. 8, p. 7 leguntur literæ clientelares Palatinæ an. 1327 datæ, quibus Joannes Sainenfis investitur quatuor comitatibus *Solms, Virnberg, Bilstein et Eberstein*. Johannes nimirum ille pronepos erat Johannis comitis de Sponheim & Sayn, qui post obitum fratris uterini Eberhardi de Sayn, dicti de Eberstein, jus, credo, hereditarium in comitatum Eberstein ad posteros propagaverat.

(*s*) Tales fuere Decienfis in Longavia, Lœwensteinensis in Murrergoia, ceteri.

§. LV.

Dux Francorum tanquam comes Palatii affidebat regi, qui supremus regni iudex erat, quippe cum constet, id moris antiqui fuisse, ut nullus iudex superior, sive rex, sive dux, sive comes, in celebrandis placitis seu iudiciis non haberet a latere legatum seu quæstorem suum, quem sculdasio majores nostri vocare consueverunt; atque si quis causam haberet adversus ipsum iudicem, hæc coram sculdasio ventilanda esset (t). Facile autem quivis intelliget, officium hoc sculdassii regii generalis gravissimum proprium esse debuisse principis Francorum, eisdemque comitis palatii. Novimus quidem, sæpius filios regum, aliosve proceres, sive sacros sive civiles, vices iudicis in placitis regiis obivisse, quoties dux Francorum vel absens erat, vel cæsarum filiis, regibus designatis sive in consortium imperii assumptis, cedere debebat, vel alia quævis causa obstare videbatur. Neque vero sic ipsa tollitur regula, quæ uti veteri reipublicæ eique liberæ aptissima videtur, ita fons existit iudicii illius, quod aurea bulla Palatino Rheni in ipsum cæsarem tribuit. Neque certe facile ullus antiquitatis patriæ peritus probaverit illustris quondam Senkenbergii, nescio quam docte gratiam captaturi, juveniles sive assentationes sive calumnias, quibus iudicium in cæsarem Palatinum, refragante veteris reipublicæ formula, ipsaque lege fundamentali, ut specula taceam, obloquentibus veterum scriptorum testimoniis exemplisque, quæ historia usque ad Frederici III cæsaris ætatem suppeditat, fabulis annumerare aggressus est (u). Quamvis autem iudicium istud quodammodo usu

Judicii principum ordinarius præfess adeoque etiam iudex cæsaris

O o o 3

perie-

(t) Cf. quæ diximus in comm. de origine Palatinatum provincialium sect. II, §. 2 in act. acad. Boicæ vol. IV p. 74 & 78 not. f. & *Senkenbergii fabulam iudicii Palatini*, cap. I, §. 3, p. 70.

(u) Scriptam a se, cum in academia studiis vacaret, dissertationem paululum dein revisam primum Francofurti edidit, tum vero cum binis aliis de iudicio principum & re cursu ad comitia denuo publicavit curis secundis

perierit five obsoleverit, manet tamen veritas ejus historica, quam cum pluribus adstruere vetent fines huic commentationi præscripti, provocare liceat ad viros clarissimos, qui in illa confirmanda versati sunt, Hertlingium, Estorem & Olenfchlagerum (x).

§. LVI.

Vicarius absentis cæsaris seu regis &c.

Eidem huic ducis Francorum five comitis Palatii personæ, quæ locum tenentem seu vicarium regis repræsentabat, apta mihi videtur prærogativa vicarii imperii, absentibus & imperatoribus & regibus designatis, quæ postquam ad Palatinos Rheni comites seculo XII cum ceteris juribus, ducatu Francorum olim conjunctis, propagata esset, atque rarius cæsari vivo adjungeretur rex, frequentius a Palatinis nostris exerceri solita, literis Ruperti regis an. MCCCCI datis, quibus Ludovicum filium sui absentis vicarium esse jubet, egregie declarata & confirmata est (y). Atque ex eodem capite facile vindicari licet jus tutelæ legitimæ in reges minores annis (z). Denique huc referri debet Palatini

dis auctam 1745. Ipse autem in præfatione nova p. 65 confitetur, longe ab eo dissensisse viros summos Ludewigium, Struvium, Heineccium, Wenkerum, Frid. Esaiam de Pufendorff; quibus addimus virum rerum patrum peritissimum, J. D. Kœlerum, qui quoties in scholis historiæ J. R. G. Alberti I cæsaris lites de vectigalibus obmotas electoribus Rhenanis enarraret, indignabatur, veritatem judicii Palatini Senkenbergii calumniis vanitatis accusari.

(x) Vide illum in *diff. de regalibus Palatinis* §. V, istum in libello de judicio principum &c. 1757 edito, cujus tota sectio III vindicias judicii Palatini in cæsarem continet p. 100 - 112; hunc in nova A. B. illustratione §. XLIII, p. 154 sq. qui in explicando hoc argumento ita versatur, ut non appareat, quare tandem Senkenbergio assentiri velle videatur.

(y) Quas vide in *Freheri* notis ad *Petrum de Andlo in repræs. reip. Germ.* an. 1657 Noribergæ edita p. 200 sqq.

(z) Cujus exemplum supra adduximus §. XXVIII, p. 403.

tini jus in electione dubia definiendi (a), factamque rite electionem proclamandi (b).

§. LVII.

Ex eo tandem, quod comes palatii habendus est sculdafius regis, intelligitur potestas ordinaria, quam Palatinus Rheni olim habet de banno sanguinis investiendo, cum Saxonum dux in suo districtu similem potestatem nonnisi ex delegatione regia habere debuerit (c); intelligitur porro potestas sæviendi singularis in latrones per universam Franciam Rhenanam, bannusque viarum publicarum sive regiarum, qui hodie jure conducendi comprehendendi solet, atque Palatinis Rheni etiam extra terras suas per comitatum superiorem Catimelibocensem, Francofurtum usque, itemque per Badense territorium usque ad Pforzheimium proprius est (d). Mitto jam Rheni fluminis custodiam, cetera, quæ hic attingere non opus est.

§. LVIII.

Tandem comites Palatii nostros supremos fuisse fisci regii procuratores, atque ex eodem beneficia sua habuisse, dubium esse nequit recordantibus ea, quæ supra de Conrado Sapiente ejusque filio Ottone, Francorum ducibus, horumque potestate, in Spiram maxime & WORMATIAM civitates, disputavimus (e). Habebant nimirum in illis præter sua prædia monetam, teloneum, multam pecuniariam, decimasque. Quum Otto III cæsar an. MCCCCXCVI ecclesiæ Moguntinæ forestum quoddam ad Rhenum

(a) Quod testatur Urbanus IV papa in epistola ad Richardum regem an. 1263 data, in *Leibnitii prodr. cod. 1. G. dipl. n. XIV*, p. 12 & *Montii corp. diplom. T. 1*, p. 237.

(b) Quod exemplis illustrare omnino superfluum videtur.

(c) Cf. *diff. nostram de Palatinatibus provincialibus sect. II §. 4 l. c. p. 82-89.*

(d) Cf. *Hertlingium de regal. Pal. regale XVI*, p. 71 sqq.

(e) §. XXXI & XXXII.

num donaret, assensum præbebat Conradus III dux (*f*). Neque ego dubitare ausim, quin Palatinæ ducis Francorum potestati subditi fuerint regionum forestorum magistri sive præfecti, buticularii cet (*g*). Longe illustrius autem præfecturæ fisci supremæ vestigium etiam hodie cernitur in jure, quod Palatini principes Rheni per omnem Franciam Rhenanam olim habent in homines antiquitus juri regio mancipatos, quos vocant wildfangios, spurios, misogamos (*h*). Sed mitto hæc aliaque insignium jurium vestigia (*i*), quæ quo minus persequamur, prohibent & fines dissertationis jam justo longioris, & illorum ipsorum gravitas, quæ peculiaribus libellis diligentius illustrari merentur. Sufficiat capita subindicasse, quo eadem facile quivis referri debere videat.

(*f*) Vide supra §. XXXIII.

(*g*) Cf. diss. de Palat. provinc. l. c. sect. II, §. 5, not. (k) p. 93. Quia Ludovicus Severus, comes Palatinus Rheni, similem auctoritatem in Franconia exercuisse videri potest considerantibus literas ejus clientelares, an. 1266 datas, quibus Conrado Waldstromero præfecturam foresti Norimbergensis confirmavit. Neque enim illæ quicquam continent, quod suspicari jubeat, ipsum hac in re vicario jure egisse. Vid. eas in celeb. Schwarzii *diss. de buticulariis* app. docum. IV, p. 71 sq.

(*h*) Vide *justitiam causæ Palatinæ* sive defensionem juris regalis Palatini in homines proprios &c. Manhemii 1738 recusam, cujus caput V excerptis documentorum ostendit, quam late olim patuerit illud jus. Scilicet fines ejus cis Rhenum haud diverfi fuere a finibus Franciæ Rhenanæ, iidemque trans Rhenum excurrunt usque ad Herbipolensem diœcesin.

(*i*) Quæ pridem Schwederus, Hertlingius, peculiaribus dissertationibus complexi sunt. Taceo Pfeffingerum & Moserum, juris publici Germanici illustratores, qui regalia Palatina enumerarunt.



INDEX DIPLOMATICUS
HUIUS VOLUMINIS.

- An. 650 circ. **S**igebertus rex omnium fuorum in pago Spir. pro-
ventuum decimam partem ecclesiæ Spir. adscri-
bit, *Latine* pag. 261
- 864 Ludovicus Germ. rex ecclesiæ Spir. confirmat res in An-
glahgeuue & in pago Spir. acceptas, *Latine* 262
- 868 Ejusd. regis diploma de commutatione bonorum inter Geb-
hardum episcopum Spir. & Christianum comitem in pago
Spir. facta, *Latine* 264
- 940 Ottonis I regis donatio prædii in Ubtusheim, in pago
Logenahe, in comitatu Chuanradi comitis, *Lat.* 77
- 946 Conradus dux, Wernheri com. filius, bona & jura sua
in Spira &c. ecclesiæ Spir. tradit, *Latine* 265
- 960 Charta concambii bonorum inter Godefridum episc. Spir.
& Rudolfum virum nobilem, *Latine* 267
- 1006 Henricus II rex prædium Janfonis manumissi in Spirgo-
via ecclesiæ Spir. tradit, *Latine* 269
- 1023 Henrici II imp. diploma de sex mille sexcentis & quin-
quaginta sex mansis abbatizæ S. Maximini in beneficium
acceptis, *Latine* 104
- 1028 Piligrimi archiepisc. Colon. charta prima de fundatione
Brunvillarenfis monasterii, *Latine* 133
- Eod. Ejusdem Piligrimi charta secunda, *Latine* 135
- Eod. Ejusdem charta tertia, qua curtem Colonizæ cum domi-
bus monasterio Brunvillar. tradit, *Latine* 139
- Eod. Ezzo comès Palat. ecclesiæ S. Nicolai in Brunwillare
sua omnia ad Lovenich tradit, *Latine* 132
- 1033 Hunbrahti traditio mansi in Wachenheim pro ecclesia
Wormat. *Latine* 270

I N D E X

- An. 1046 Henricus III rex prædia sua in Nusdorff, Spürgescheid,
Luterbach & Salhünbach ecclesiæ Spir. tradit, *Latine*
pag. 271
- Eod. Ejusd. donatio villarum Pillungisbach & Luoch in Spir-
govia, *Latine* 273
- 1051 Henrici III imp. confirmatio foundationis, bonorum ac ju-
rium abbatiz Brunvillar. *Latine* 140
- Eod. Ejusd. ordinatio de bonis monasterii Brunvill. in tractu
Mosellano sitis, *Latine* 144
- Eod. Ejusd. alia ordinatio de monasterio Brunvill. hujusque
præcipue advocato, *Latine* 147
- Eod. Richezæ reginæ literæ donationis novæ in Cloteno, *La-
tine* 150
- 1052 Leo IX papa Herimanno archiep. Colon. tradit & con-
firmat monasterium Brunvillar. *Latine* 152
- 1057 Annonis archiepiscopi Colon. literæ de donatione castelli
Salavelt & Orla per Richezam reginam, *Latine* 153
- Eod. Henricus IV rex prædium Herigesheim in Spürgovia ec-
clesiæ Spir. tradit, *Latine* 274
- 1059 Henrici IV regis donatio sex mansorum in tribus pagi
Logenahe locis ecclesiæ Limburgensi facta, *Latine* 78
- 1062 Henricus IV rex mansos duos in Logenahe a matre sua
Agnete S. Georgio in Lintburg traditos confirmat, *La-
tine* 79
- 1063 Henrici IV regis diploma de nona parte pecuniæ suæ An-
noni archiep. Colon. data, *Latine* 155
- Eod. Henricus IV rex paternam donationem foresti Luzhard
ecclesiæ Spir. confirmat & amplificat, *Latine* 275
- 1065 aut 1075 Annonis archiep. Colon. literæ foundationis ec-
clesiæ b. Mariæ ad gradus, *Latine* 156
- 1085 Sigewini archiepiscopi Colon. charta de instauratione ec-
clesiæ b. Mariæ ad gradus Coloniz, *Latine* 158

An.

- An. 1090 Hermannus III archiep. Colon. litem inter ecclesiam b. Ma-
 rize ad gradus & monasterium Brunvillar. de prædio
 Clotono dirimit, *Latine* pag. 159
- 1093 Henrici comitis Palat. Rheni & domini de Lacu literæ
 foundationis monasterii ad Lacum, *Latine* 121
- 1097 Adelheidis Palatina comitissa beneficium capellani sui Ma-
 negoldi Limburgensi ecclesiæ assignat, *Latine* 80
- 1099 Hermannus archiep. Colon. abbatiæ Brunvillar. indulget
 novale intra silvam ejus Bram faciendum, *Lat.* 161
- 1100 Johannis episcopi Spir. literæ de fundatione abbatiæ Sun-
 nesheim, *Latine* 277
- 1107 Brunonis archiep. Trevir. literæ de fundatione monasterii
 Sprengirsbac. *Latine* 107
- 1112 Henricus V imp. fundationem monasterii Lacensis con-
 firmat, *Latine* 126
- Eod. Sigefridi comitis Palat. literæ novæ foundationis mona-
 sterii ad Lacum, *Latine* 123
- 1119 Bruno archiep. Trevir. partem decimarum in Bachrecha
 congregationi S. Andreæ in Colonia tradit, *Lat.* 97
- 1124 Adelbertus archiepiscopus Mogunt. donationem Adelhei-
 dis comitissæ Palat. S. Georgio in Limburg factam con-
 firmat, *Latine* 81
- 1129 Adelberti archiepiscopi Mogunt. declaratio jurium ecclesiæ
 Limburg. adversus familiam ejus, *Latine* 82
- 1131 Lotharius II imp. monachis Brunvillar. jus colligendi ligna
 & pascendi porcos in silva Osninch confirmat, *Lat.* 162
- 1136 Wilhelmus comes Palat. varia prædia donat abbatiæ Sprin-
 girsbac. *Latine* 109
- 1138 Conradi III regis diploma de curte Bettendorf abbatiæ La-
 censi restituenda, *Latine* 128
- 1140 Arnoldus archiep. Colon. abbatiæ Brunvillar. domum quan-
 dam ad Mosellam tradit, *Latine* 163

I N D E X

- An. 1141 Conradus III imp. abbatizæ Brunvillar. confirmat jus suum
in silva Osninch, *Latine* pag. 164
- 1142 Albero archiepiscopus Trevir. investituram ecclesizæ in Kei-
metam, quam Wilhelmus comes Palat. habuerat, ab-
batizæ Sprenkirsbacensi confert, *Latine* 111
- 1144 Conradus III rex Rom. possessiones & jura monasterii
Springirsbac. confirmat, *Latine* 112
- Eod. Ejusd. confirmatio concambii facti inter Arnoldum Ar-
chiepiscopum Colon. & Richardum abbatem Spren-
girsbac. *Latine* 116
- 1171 Fridericus I imp. Conradi III regis privilegium Spren-
girsbacense confirmat, *Latine* 118
- 1182 Philippi archiepiscopi Colon. charta de advocatia mona-
sterii Villich, *Latine* 299
- 1183 Conradi Palatini comitis de Rheno compositio litis inter
ecclesiam Spren-
girsbac. & Godefridum comitem Span-
heimensem, *Latine* 119
- 1193 Henricus VI imp. privilegium Conradi III & alia jura Spren-
girsbacensis monasterii confirmat, *Latine* 118
- 1196 Conradi archiepiscopi Mogunt. literæ de fundatione abba-
tizæ monialium in Comeda, *Latine* 95
- 1209 Henrici comitis Palatini Rheni literæ investituræ Wilhel-
mo IV comiti Juliac. datæ, *Latine* 297
- 1218 Heinrici ducis de Limburg literæ immunitatis in Luzzinc
pro monasterio Lacensi, *Latine* 130
- 1223 Ottonis illustris comitis Palat. Rheni literæ investituræ
Wilhelmo V comiti Juliac. datæ, *Latine* 298
- 1230 Heinrici archiep. Colon. tabulæ foederis cum Palatino Rheni
comite & cum marchione Bad. adversus ducem Lim-
burg. *Latine* 99
- 1232 Heinrici comitis Saynensis literæ immunitatis in Winnin-
gen pro monasterio Lacensi, *Latine* 131

An.

An.	1237	Transactio de jure nemoris Cumze inter Wilhelmum & Walramum comites Juliac. <i>Latine</i>	pag. 302
	1239	Johannis comitis de Spanheim charta libertatis pro monasterio Ravengirsburg, <i>Latine</i>	102
	1258	Wilhelmi abbatis S. Cornelii literæ de silva Viela cum Brunvillarenfi monasterio æque divisa, <i>Lat.</i>	165
	1277	Literæ emtionis castri & oppidi Cube cum jure patronatus in Wiffel & bonis in Ulversheim, <i>Latine</i>	101
	1291	Dominorum de Hohenfels literæ venditionis bonorum in Steden, monasterio ad Dreifam factæ, <i>Lat.</i>	84
	1305	Maria Brabantina, Philippi III Audacis, Galliæ regis, vidua, Godfridi Brabantini fratris hereditatem inter filias ejus dividit, <i>Gallice</i>	317
	1322	Adolfi Palatini Rheni comitis literæ feudales Heidenrico de Heiger datæ, <i>Germanice</i>	91
	1327	Jacobi abbatis monast. ad Dreifam literæ de redditibus in Stetin abbatiz Arnsteinensi venditis, <i>Latine</i>	86
	1333	Catharina magistra & conventus monasterii Vallis b. Mariæ bona sua in Stedin abbatiz Arnstein. vendunt, <i>Germ.</i>	88
Eod.		Hermannus & Wernherus fratres domini de Hohenfels, Conradus porro dom. in Reipolskirchen nullum sibi jus competere in bonis abbatiz Arnstein. venditis profitentur, <i>Ger.</i>	91
	1336	Ludovicus IV imp. Wilhelmum VII ex comite creat marchionem Juliacensem &c. <i>Latine</i>	319
	1339	Rudolfus II elector Palat. dignitatem principis & marchionis Wilhelmo V Juliacensi collatam probat, <i>Latine</i>	321
	1343	Rupertus senior & Rupertus jun. comites Palatini Rheni Wilhelmo marchioni Juliacensi comitatum Nuwenar tradunt in feudum, <i>Germanice</i>	322
	1348	Carolus IV rex Wilhelmo marchioni Juliac. quartam partem provinciarum Hannoniæ, Hollandiæ, Frisiæ atque Selandiæ in feudum confert, <i>Germanice</i>	321

INDEX DIPLOM.

- An. 1349 Carolus IV rex Wilhelmum Juliac. marchionem fuscipit
amicum & consiliarium intimum &c. *Germ.* pag. 323
1408 Ruperti regis Rom. literæ de advocatia monasterii Raven-
girsburg, *Germanice* 103
1520 Johannes II dux Simmerensis & Beatrix Bad. conjuges
filias suas, Johannam & Odiliam, monastero Boppar-
diensi consecrant cum annua pensione, *Germ.* 92
-

INDEX TABULARUM EX ÆRE

AD HOC VOLUMEN PERTINENTIUM.

L apides sepulcrales Hemmerodenses	pag. 49
Lapides Romani Bonneses	57
Tabula sigillorum	70
Genii Heddernheimenses & Godramstein.	175
Laconica Lupodunensia	217
Pagi Spirensis tabula	228
Tabula sigillorum Juliacensium	292
Specimen fragmenti Pragensis evangelii d. Marci	326

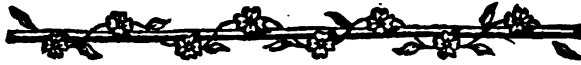

INDICES

Geographicus, Genealogicus, rerum & verborum
ad historiam spectantium,

quæ

continentur in tribus actorum academicorum voluminibus
hactenus editis,

[Ubi notandum, numerum Romanum indicare volumen, Arabicum paginam.]

I. Geographicus

Regnorum, provinciarum, ducatum, comitatum, pagorum, civitatum,
castrorum, palatiorum, monasteriorum, vicorum, villarum, montium
fluviorum, rivulorum &c.

A.

- | | |
|---|--|
| Aberinesburg, Abrinsberg, Abrahæ mons,
I, 193, 201, 219. | Agersheim, Ogersheim I, 244. |
| Abtey, in comitatu Sponhem, II, 302. | Agmarsheim, Ormsheim I, 245. |
| Abunheim I, 256. | Agridesheim I, 244. |
| Aburinesheim, Ebernsheim I, 269. | Aichinum, Eich I, 255. |
| Adalahang II, 172. | Alaisheim, Alsheim in pago Wornat. I,
265. |
| Adelberg monast. I, 325. | Alagastesheim, Algesheim I, 272. |
| Adelbrateswilre, Albersweiler III, 247. | Alarideftat, Ellerftat, III, 232, 253. |
| Admontibus, Bercheim, I, 272. | Alasheim, in pago spirensi III, 232, vid.
Altzheim. |
| Adweiler II, 274. | S. Alben I, 280. |
| Affalterach I, 341. | Albersweiler III, 247. |
| Affalterloch III, 237. | Albich I, 276. |
| Affloheim, Appenheim I, 272. | |

S.

INDEX I. GEOGRAPHICUS.

- S. Albini I, 280, 298.
 Albolfesheim, Albsheim I, 259.
 Albsheim ad Prümam I, 45, 46, 298.
 Albsheim ad Ifinam I, 249.
 Albucha, Albich I, 276. III, 105.
 Albußi villa, Albsheim I, 46, 259.
 Alceia, Alzey I, 276.
 S. Aldegundis III, 115.
 Aldenmunster II, 155, vid. Laurisham.
 ALEMANNIA III, 354, 412.
 Alf III, 114. v. Biscovfalven.
 Alfio prope Luzerod III, 115.
 Algesheim I, 243, 272.
 Alifentia, Alfenz I, 280, III, 277.
 Alkene III, 122, 125, 127.
 Alkenrod III, 360.
 Alfa, Alifenza fluv. I, 37, 279.
 ALSATIA III, 230, 254, 355, 363, 409,
 427, 466.
 Alsbach II, 163.
 Alseborn I, 37. III, 470. Alfenbrunne I, 281,
 298.
 Alfenz, Alfentia III, 105.
 Alsheim I, 265. II, 252.
 Alftenrode III, 135, 138.
 Altaripa III, 335. Altrepia I, 227. Altrepio
 III, 236.
 Altdolfesbach, Alsbach II, 163.
 Altenglan I, 39.
 Altereia III, 108.
 Altheim II, 40, 75. III, 245.
 Altorf I, 387.
 Altrip III, 48.
 Alzheim III, 232.
 Alzey oppidum, I, 387. præfectura I, 432.
 S. Amandi terra I, 60.
 Amerbach monaster. III, 354.
 Amöneburg comitatus III, 388.
 Anchriche III, 66.
 Andel II, 243.
 Andrana fluv. III, 346.
 Andrida fluv. III, 145.
 Angaria comitatus III, 375, 379.
 ANGLACHGOWE III, 263.
 Anolofelde I, 285.
 Annweiler II, 60.
 Ansfuesheim I, 232.
 Anfilheim, Affenheim III, 231.
 Aolfesheim, Albsheim, I, 249.
 Aonisheim I, 282.
 Apflaa, Appfla, Appula, Münstervap-
 pel I, 280. Appula rivus I, 278.
 Aphapalaha I, 234. II, 174.
 Appelheim I, 272.
 Appenhove II, 15.
 Appinstein, Epfstein I, 244.
 AQUENSIS PAGUS III, 157. Aquense pa-
 latium III, 292.
 Aquisgranum civitas III, 320, 367.
 Arasheim, Harsheim I, 252.
 Arbotsheim, Arzheim III, 247.
 Aribimesheim, Armsh. I, 278. II, 245, 246.
 Arnefe fluv. III, 134, 181, 148, 334.
 Arnolfesberc III, 105.
 Arnstein monaster. I, 27.
 Arzheim, Arbotsheim III, 247.
 Asbach III, 277.
 Aßmundesheim I, 282.
 Aßche III, 66, 145.
 Aßchela III, 138.

Aßchi-

INDEX I. GEOGRAPHICUS.

- Afchininbrunn, Effelborn I, 260.
 Aslachermarca I, 284.
 Asp, silva III, 136, 142.
 Aspach in Wegnerthal I, 72.
 Affela III, 157.
 Affelnheim I, 249.
 Affenheim III, 231.
 Aftheim I, 282.
 Augusta, urbs III, 274, 298.
 Aurbach II, 163.
 Ausfeld III, 465.
 AUSTRASIA III, 339, 340. sq. Austrasiorum
 ducatus 141, 347, 367.
 Autenbruch II, 67.
 Autersheim, Autmaresheim, Otters-
 heim I, 253.
 Auua II, 172.
 Auenticum III, 174.
 Aychen, Aachen III, 294, 304.
 Azzulenheim vid. Affelnheim.
- B.**
- B**abest II, 256.
 Babinheim vid. Bobenheim.
 Bacharach, oppidum I, 401. III, 34, 98,
 99, 339, 425. praefectura I, 432.
 BADANACHGOWE III, 351.
 Bagnuel, Bengel III, 114,
 Baldolfisfelde I, 282.
 Baldrisheim I, 282.
 Balzfeld I, 236.
 Bartenbach I, 343.
 Bartenfort I, 43.
 Battenberg I, 248. III, 253.
 Battenburg, comitatus III, 388.
 Battenheim I, 267.
 Baumholder I, 533. II, 243, 245, 246, 268.
 III, 361.
 Bebingen III, 240, 277.
 Bechenheim I, 277.
 Bechtolsheim I, 262.
 Beckelheim, castrum III, 425.
 Beddenkircha II, 163.
 Beilstein, comitatus III, 476.
 Beintersheim I, 246.
 Beleshufen III, 280.
 Bell III, 122, 286. Bella 125, 127.
 Bellenheim II, 42, 70, 78.
 Bellincheim III, 244.
 Benchouen III, 138.
 Bengenheim III, 385.
 Benrad III, 73.
 Bensburg III, 293.
 Bensheim II, 161.
 Bensheimer Hof II, 168.
 Bentenfort II, 254.
 Bentritesheim vid. Beintersheim.
 Bercheim, in pago WORMAT. I, 272.
 in Ripuaris III, 134, 137, 142, 287,
 294, 299.
 Berenbrunne I, 282.
 Berge in Logenehe III, 83.
 Bergen, in pago Spirensi II, 40. in pago
 Navenfi II, 254.
 Bergeheim in pago Lobodun. I, 229.
 Berghufen III, 242.
 Berlin, urbs II, 317.
 Bermersheim, Bermotesheim I, 258, 276.
 Bernborn II, 14.
 Bernhardeshufen I, 220.

INDEX I. GEOGRAPHICUS.

- Bertolfesheim vid. Bechtolsheim.
 Berwinkel I, 339, 347, 366.
 Befenhäufen I, 340, 358.
 Befensheim vid. Bensheim.
 Bessiacum III, 105.
 Bessingen II, 165, 174. III, 475.
 Bettenberg vid. Battenberg.
 Bettendorf III, 122, 127, 129, 154, seq.
 Bettenheim II, 173.
 Beyerthal I, 231.
 Bezcingen in pago Rhinens. vid. Bessingen.
 Bezingen in pago Mayenfeld III, 286.
 Bibelsheim I, 278.
 Bibisfloz vid. Biblis.
 Bibilingen I, 228, vid. Wibilingen.
 Biblis II, 162.
 Biebesheim II, 164.
 Bielfstein I, 43.
 Bichumbach, Bickenbach II, 163.
 Bihingen I, 350.
 Bikendorf III, 105.
 Bilsstein, castrum, III, 293.
 Bilingen III, 251.
 Billiche III, 105.
 Billigheim II, 13.
 Bilcke III, 138.
 Bingen, Pinga, Pinga, oppidum I, 273.
 III, 105.
 Birckenowa I, 221.
 Birgelen super Rhenum I, 282.
 Biringen, castrum II, 283.
 Birckenfeld, castrum III, 49.
 Birkenhert II, 14.
 Birstat II, 155.
 Birte III, 138.
 Bifanga III, 105.
 Bifchofsheim in Franc. orient. III, 465.
 Bifcofesheim in pago Rhenensi-II, 171.
 in pago Wornat. I, 268, vid. Gaubischofsheim.
 Biscovefalven III, 114. v. Alf.
 Bifena III, 81.
 Bifinstida, Bifestat, Birstat I, 284-II, 155-156.
 Biffersheim, Bizzrihesheim I, 248, 298.
 Blankenberg III, 132.
 Blankenheim III, 63.
 Blankenstat I, 230.
 Blatmarsheim vid. Bloedesheim.
 Blatmarsheim in pago Spir. III, 251.
 Blazheim III, 154.
 Blense III, 294, 303.
 Blidenfeld III, 247.
 BLIESGOVIA III, 254.
 Blieskastel II, 261.
 Blisna III, 157.
 Blitersheim I, 279.
 Blödesheim I, 261.
 Bobenheim, Bobenheim I, 245.
 Böchingen, Bochinheim III, 241.
 Bockenheim maj. & min. I, 252.
 Bodenheim I, 267.
 Boedenheim I, 31.
 Böhl III, 235.
 Boimburg, castrum I, 35.
 Bolanden, castrum I, 336. II, 262
 Bomeneburg, castrum in Hassia III, 389,
 Bonn, oppidum III, 56, seqq.
 Boppard, oppidum III, 26, 100, 101, 119, 362

Bor-

INDEX I. GEOGRAPHICUS.

- Borbetomagus I, 243.
 Borga III, 114.
 Borgberg III, 360.
 Borgen II, 243.
 Bornheim in pago Worm. I, 31, 277. III, 33.
 Bornheim prope Godramstein in pago Spir. II, 15. III, 243.
 Bös - Küngernheim I, 276.
 Bofenbach II, 245, 246. III, 472.
 Bofinesheim, Rubenbudesheim in pago Worm. I, 253.
 Bofinsheim, in pago Rhin. II, 161. vid. Bensheim.
 Boteresheim, Butresheim I, 231.
 Bothegenbach III, 294, 303.
 Botinesheim vid. Erbesbüdesheim.
 Boxberg præfectura I, 435. castrum & oppidum II, 23, 53. sqq. 58, 282 sqq.
 Bozirshheim prope Celle III, 26.
 BRABANTIA III, 339.
 Bracht, castrum in Wedereiba III, 475.
 Bram, silva III, 137, 141, 161.
 Braunschorn, castrum III, 34.
 Brauweiler, monasterium III, 64 sqq. conf. Brunwilare.
 Brechelebach in pago Logenahe III, 78.
 Breitenau I, 347, 366.
 Breitenbach, villa in pago Navenf. III, 361.
 Breitenbach, monasterium ad confluentes Adranæ & Fuldæ III, 346.
 Bremba III, 115, 145, 66.
 Bremen, urbs II, 315.
 Bremereyn I, 73.
 Bretheim, comitatus III, 476. præfectura I, 371, 435. II, 85. Bretten oppidum III, 205
 Breuberg vid. Bruberg,
 Brezenheim III, 154.
 Brezzenheim, Bricinheim in pago Worm. I, 270. III, 105.
 Brichene III, 20, 83, 105.
 Bridel, Brethal III, 114.
 Brinshart, nemus II, 174.
 Brisfach III, 409, 412.
 Briseke III, 130. Brische III, 299.
 Brittanorum villa, Brezzenheim, Brittenheim in pago Worm. I, 270.
 Brizzenheim in Nagovia III, 99.
 Brouche III, 157.
 Brubach III, 92.
 Bruberg I, 364.
 Bruchmühlbach III, 361.
 Bruckenau III, 465.
 Brunheim, Bruniugesheim, Bornheim in pago Wormat. nec non Brunheim in pago Spir. vid. Bornheim.
 Brunichbach III, 24.
 Brunonis villa III, 64. Brunwilre 133, Bruweiler, Brauweiler I, 109.
 Brunwilare, monasterium III, 166, 232 sqq. vid. Brauweiler.
 Brufellae III, 76.
 Bubensheim vid. Biebesheim.
 Bubenweiler, Burweiler, III, 241.
 Bubenheim in pago Worm. I, 253 Bubi-
 heym III, 24,
 Buchenheim vid. Bockenheim.

INDEX I. GEOGRAPHICUS.

- Buchinheim in pago Spir. vid. Böchingen. Caldenbach III, 363.
 BUCHONIA III, 339, 345. Calstatt I, 247, 385.
 Buchrolare, Buchfolare, Buschweiler I, 254. Camben, Cammerhof, Cammerfeld II, 168.
 Budelinchowe III, 138. Caneda III, 146, 157.
 Budensheim I, 30. Cardonum ad Mofellam III, 120.
 Budesheim vid. Bofinesheim. Carlobach, rivus I, 245. villa I, 247.
 Buelon in Hedenegowe III, 277. III, 253.
 Buhilo vid. Böhl. Cassel in Hassia, urbs III, 380.
 Bukinheim III, 105. S. Cassii Florentii & Molussi ecclesia Bon-
 Bullau I, 212. næ III, 60.
 Bullenkeim, monasterium II, 62. Castele prope Mogunt. II, 26.
 BUNNECHGAU I, 110. Catimelibocensis comitatus III, 473, 475,
 Bunigheim oppidum I, 335. 479.
 Bünsheim vid. Bensheimer Hof. Catti III, 194.
 Buoch II, 53. Caelach III, 145, 66.
 Buofinesheim vid. Bensheimer Hof. Caule II, 42.
 Burckheim, iudicium provinc. II, 55, 60. Ceizingheim, Zeiskam III, 243.
 Burdisa fluv. II, 177. Cella in pag. Navenf. I, 253, 288, 387.
 Buridal vid. Beyerthal. in Ringowe II, 160.
 Burnacha III, 105. Chamund, Kempton I, 272.
 Burweiler III, 241. Cheiuenheim III, 145.
 Buschweiler I, 254. Cherichheim, Kirchheim in pag. Lobod. I,
 Busenberg II, 14. 230.
 Busenheim II, 25. Cherminbitzia, fluv. I, 283.
 Butenheim I, 270. Chevenich III, 66.
 Butinesheim vid. Botinesheim. Chirchdorf III, 24.
 Butresheim vid. Boteresheim. Chnolingen I, 285.
 Buttersbach II, 60. Chrothingheim III, 252.
 Butthesheim I, 222. Chumbd, monasterium III, 33, 95.
 Buxlare vid. Buschweiler. Chundedo III, 145.
 Cilolfesheim in pago Lobod. I, 222.
 Ciriheim, Kirchheim in pago Wormat. I,
 248.
 Clarastella, Lichtenstern, monasterium I,
 325, 332, 353.

C.

- Cagelenstat vid. Calstat
 Caisbotesheim, Gauspizheim I, 275.

Cl-

INDEX I. GEOGRAPHICUS.

- Claravallense cœnobium III, 20.
 Clinga, Clingenmünster, monaster. II, 14,
 III, 247.
 Clopheim I, 227.
 Clotten ad Mofellam III, 34. Clottena
 III, 115, 138, 145, 150, 157, 160, 66.
 Cnodilingen II, 70.
 Cobelencia III, 323. vid. Confl.
 Cogrisheim I, 282.
 Cohart II, 70. III, 248.
 Colonia civitas III, 118, 60 sqq. 139,
 158, 311.
 Comeda vid. Chumbd.
 Comze curia III, 294, 295, 302, 304.
 Confluentia, urbs III, 311, 464.
 Contel, filva III, 107, 110, 113.
 Copenhagen, urbs II, 317.
 S. Cornelii monasterium III, 134, 76,
 287, 291, 299, 304.
 Cörpene III, 111.
 Cosla I, 39. III, 398.
 Cœtemaristein III, 257.
 Couphingen III, 146, 147, 150.
 Craſthal I, 387.
 Crautheim, dynastia II, 284. Crutheim
 II, 23, 53.
 CREICHGOWE III, 277, 475.
 Creudentheim III, 233.
 Crigesheim I, 257, v. Krigsheim.
 Croeve III, 110, 114.
 Croth vid. Cruſta.
 Crucenacum oppidum I, 28, 279. II, 255.
 III, 431. præfectura I, 432.
 Cruſta III, 105. Cruoſte 122. Croth, Cruth
 125, 132.

- Cuba III, 34, 35, 101.
 Cuchemo castrum III, 110, 111. Coch-
 ma 114, 116, 145. Cuchomo 146.
 Cugomo 66.
 Cunnigiftorp III, 66. 136, 141,
 Cuningesheim, Köngernheim I, 263.
 Cuningernheim vid. Bös-Köngernheim.
 Cunisberch III, 118.
 Cufel I, 39.
 Cuffilbrunnin III, 277.

D.

- Dagafisheim I, 285.
 Dagelvingon in Enzegowe III, 277.
 Dagolfesheim, Dalsheim I, 257.
 Dahn III, 255.
 Dakenheim I, 247, 298.
 Dalaheim in pag. Worm. I, 264.
 Dalheim, Dalla in præfectura Mosbac.
 II, 62.
 Dalheim extra Moguntiam III, 182.
 Dalsheim vid. Dagolfesheim.
 Damheim III, 243. 268.
 Dantestat II, 41, 77. Dantistat, Dan-
 ſtat III, 231.
 Danswilre III, 66, 136, 141.
 Danubius fluv. III, 194.
 Darmſtat, Darmunteſtat II, 169, 174.
 Dautenheim I, 260.
 Decima III, 105.
 Decumates agri III, 191, 194.
 Dechideſtein vid. Dexheim.
 Deidesheim, Didinesheim III, 234.
 Deimbach, monaſt. I, 387.

INDEX I. GEOGRAPHICUS.

- Deinenheim I, 266.
 Densen II, 255.
 Dente fluv. III, 334.
 Detelsheim I, 262, 295.
 Dexheim I, 266.
 Deynsberg I, 36, 70.
 Diedelsheim I, 260.
 Diedesfeld III, 239.
 Diefenbach in pago Spirensi II, 16, 67.
 ad Navam III, 360.
 Diefenthal, monast. II, 26, 27.
 Dielheim I, 231.
 Diemunderode III, 157.
 Dierbach III, 249.
 Diez II, 262.
 Dilkirchen I, 280.
 Dilla fluv. III, 358.
 Dillsperg præfectura I, 436. comitatus III,
 475.
 Dimola fluv. 346.
 Dinchrige III, 105.
 Disibodenberg, monast. H, 273.
 Ditbach III, 99, 101.
 Dittenhoven vid. Duttenhofen.
 Ditzenbach I, 234.
 Diuuelenheim vid. Dielheim.
 Dizingon III, 355.
 Dochuwilre III, 115.
 Dolgesheim I, 263.
 Domniffa, Densen II, 255.
 Donnersberg, mons I, 288.
 Dorn - Durckheim I, 263.
 Dornheim I, 223.
 Dornich III, 299.
 Dossenheim I, 220.
 Dotrisheim I, 232.
 Drachenfels II, 14.
 Drecheræ pagus III, 105.
 Dreieich, filva II, 171. III, 295, 430.
 Dreifa monaster. I, 254, 298, 387. III, 23.
 Dreife ad Mosellam III, 66, 145.
 Dromersheim I, 272.
 Drualba rivus III, 363. Drulba vicus
 III, 363.
 Drucesberch III, 118.
 Druzenbach I, 366.
 Dubra, Tuberus fluv. III, 334.
 Dudensfeld, Dutinsfelt vid. Diedesfeld.
 Dudesheim II, 60.
 Dudilesheim vid. Diedelsheim.
 Duisburgum I, 36, 70.
 Dulgisheim vid. Dolgesheim.
 Dünckelsbohel III, 352, 465.
 Dunzenbach I, 347.
 Dunzinesheim I, 268.
 Dürckheim, Thuringenheim, ad Hartam
 III, 233.
 Duren III, 291, 294, 304.
 Durinchheim super Rhenum I, 255.
 Durminzi III, 277.
 Düsseldorf, urbs II, 315. III, 74 sqq.
 Dutenheim vid. Dautenheim.
 Duttenhofen III, 238.
 Dynsberga prope Gießam III, 178.

E.

- E**bbelenheim in pag. Lobod. I, 230.
 Ebbelesheim in pag. Wormat. I, 260.
 Ebum III, 105.

Eben-

INDEX I. GEOGRAPHICUS.

- Ebensteîn I, 244.
 Eberbach II, 59, 60.
 Eberolfesheim, Ebersheim I, 250.
 Ebernsheim I, 268.
 Ebersbach III, 473.
 Eberstat II, 165.
 Eberstein, castrum II, 47. III, 476.
 Eccandorf II, 176.
 Eccanften I, 285.
 Echena vid. Eich.
 Edenkoben II, 9. Edighoven II, 8.
 Edesheim III, 240.
 Edigheim I, 224. II, 27.
 Eddingen I, 228.
 Ehrenfridersdorf II, 323.
 Eicheloch I, 31. I, 276.
 Eichinum, Eich I, 255.
 EIFLIA comitatus I, 110.
 Eimsheim I, 263.
 Eingrîsche III, 160.
 Einkirch III, 102, 236. Enkerka III,
 114. Enchrîche III, 145.
 EINRICH, pagus III, 105, 178, 337,
 382, 374.
 Eisenberg I, 250.
 Eifchweiler II, 271.
 Elbeche III, 157, 158.
 Elbisheim vid. Elmuotesheim.
 Elimaresbach II, 173.
 Elifanheim vid. Elsheim.
 Ellerstatt III, 232. v. Alaridestatt.
 Elmeri III, 379.
 Elmeresbach I, 236.
 Elmuotesheim, Elbisheim I, 254, 298.
 Elre III, 66, 145.
 Elfenbach monast. in Bavar. I, 324.
 Elfenza fluv. II, 62.
 ELSENSGOWE III, 277, 357.
 Elsheim I, 271.
 Elverichesbrunnen rivus III, 110, 113.
 Elz II, 60. v. Necker-Elz.
 Elza fluv. III, 145.
 Emphelingen, Impflingen III, 246.
 Engelmorwilre, Ingweiler III, 271.
 ENGERSGOWE III, 359.
 Engilonheim I, 271. v. Ingelheim.
 Engresche III, 138.
 Enkenbach monaster. III, 23.
 Enkerich III, 33. v. Einkirchen.
 Ennensheim II, 289.
 Enfehichesheim, Enfichesheim III, 246.
 Enfeltheim I, 258.
 Ensheim I, 261.
 Enfilinheim III, 277.
 Enza fluv. III, 465.
 Enzeberch III, 277.
 ENZGOWE III, 277.
 Epeno III, 157.
 Epfenheim II, 160. v. Hepfenheim.
 Eppedie, Abtey in comit. Sponh. II, 302.
 Eppilingen II, 53.
 Eppingen oppidum II, 46 sqq. 78, 79,
 80, 81, 82 sqq. III, 431.
 Epstein vid. Ebensteîn.
 Epternach abbatia III, 45 sq.
 Erbach I, 347, 366.
 Erbes-Budesheim I, 277.
 Erf fluv. III, 334.
 Erfeld vid. Erifeld.
 Erfoltesheim III, 266.

Erf-

INDEX I. GEOGRAPHICUS.

- Erftteten I, 332, 355.
 Erifeld II, 167.
 Erlnbach II, 14.
 Erpelsheim, Erpholfesheim I, 247.
 Erzweiler I, 533.
 Eschenau I, 347.
 Eschwege, oppidum III, 389.
 Esclibrunner marca, Effelborn I, 260.
 Esenheim I, 333. II, 245.
 Esinloch I, 262.
 Essingen III, 240, 267.
 Ettering III, 286.
 Evernesheim III, 105.
- F.**
- F**alhun II, 323.
 Falkenstein castrum I, 43. II, 262.
 in Niedgovia III, 474.
 Fausgina vid. Fusgoenheim.
 Feidenheim I, 222.
 Feldberg III, 178.
 Feucht I, 387.
 Firnunheim I, 225.
 Fischbach III, 255. Fischbach silvestre
 III, 363.
 Fischelingen III, 240, 268.
 Fladungen III, 465.
 Flamaringen vid. Flemlingen.
 Flamersheim, Flomersheim I, 246.
 Flanheim villa II, 253, 266. 289, Flannen-
 heim I, 277. Flonheim 30, 31.
 III, 471.
 Flanheim monaster. I, 30, 50, 51, 53.
 Flaridesheim, Flarlesheim, Fletersheim,
 Flörsheim I, 257.
- Flehingen I, 336.
 Flemlingen III, 241.
 Flouerke III, 299.
 Folchesheim, Volxheim I, 279.
 Folemaresbach III, 105.
 Forchheim III, 241, 252.
 Forehabi forestum I, 236.
 Foroenbibiloz II, 161.
 Forst III, 255.
 Franci III, 336. inferiores III, 339, 340.
 superiores III, 339, 340. Ripuarii III,
 336, 339. Salici III, 336. Rhenen-
 ses III, 54. Austrasii III, 340. Neu-
 strasii III, 340.
 FRANCIA antiqua III, 338, 342. anti-
 quior III, 338. maritima III, 338 sq.
 340. media III, 347. nova III, 338,
 342. novissima III, 344. occidentalis,
 regnum III, 347. occidentalis, provin-
 cia III, 350. orientalis, regnum III,
 347. orientalis, provincia III, 343. Rhe-
 nensis III, 333, 348. Ripuaria III,
 338. Romana sive Lotharingia III, 367.
 Teutonica III, 341, 342, 348.
 FRANCONIA I, 355. III, 342, 350, 357,
 371, 373.
 Frankendal I, 34, 245.
 Frankenstein, II, 261.
 Frankenwilre III, 244.
 Frankfurt, urbs I, 53, 74, 357, 365. II, 225
 sq. III, 101, 263, 299, 321, 349, 479.
 Frecanstat I, 285.
 Frecmarsheim, Frigmersheim, Freimers-
 heim hinter der Wart I, 260.
 Freimersheim III, 240, unter Alzey I, 261.
 Freins-

INDEX I. GEOGRAPHICUS.

- Freinsheim I, 247.
 Fremersdorph III, 66.
 Frendenberg I, 345.
 Frenkenfelt II, 164.
 Fresen II, 246.
 Frettenheim I, 262.
 Fridberg III, 464.
 Fridelsheim, Fridolfesheim III, 233.
 Frigbodesheim II, 176.
 Frifenheim I, 244.
 Frisland comitatus III, 322.
 Fritislaria, Frizlar III, 380.
 Frittenheim vid. Frettenheim.
 Fugalesberg III, 346.
 Fulbach I, 283.
 Fulda III, 346, 384.
 Furde II, 158.
 Furendale III, 160.
 Fürnbach I, 343.
 Furnivelt III, 305.
 Fürstenberg castrum II, 55. III, 34.
 Fugönheim III, 232.

G.

- G**aginheim I, 283. II, 254.
 Gamundias monaster. vid. Hornbach.
 Gangele III, 138.
 GARDACHGOWE III, 357.
 Gaubifchöfsheim I, 243, 268.
 Gauböckelheim I, 243.
 GAUGIA pagus Wormat. I, 243.
 Gaulago II, 174.
 Gauspizheim I, 275.
 Gauweinheim I, 275.
 Gauzwinesheim I, 283.
 Gawersheim I, 259.
 Geboldeshufen I, 283.
 Geginheim vid. Rheingönheim.
 Geinsheim in pago Rhen. II, 169. in pago Spir. III, 239.
 Geishorbach II, 15.
 Geldestorp III, 138.
 Gellheim oppidum I, 254.
 Gelnhausen oppidum III, 295, 465.
 Gelstrebach II, 171.
 Gemminesheim vid. Geinsheim.
 Gemunda ad Nicrum II, 60, 62.
 Geneheiden III, 127.
 Genfen III, 239, 261.
 Genzingas I, 273.
 S. Georgii ecclesia Limburgi III, 20, sqq. v. Limburg.
 Gerau II, 170, 174.
 Gerhausen I, 340, 358.
 Germersheim II, 40, 43. praefectura I, 434, II, 15, 41, 43 sq. 60.
 Gernsheim prope Kirchheim in pago Wormat. I, 37, 66, 67, 249. in pago Rhen. II, 164.
 Geroldeshufa II, 166.
 Geyberg I, 229.
 Gibinezbach I, 280, 298.
 Giefsa oppidum III, 358.
 Gimbsbach I, 41.
 Gimmeldingen III, 235.
 Gimminich III, 157.
 Gimminheim, Gimsheim 265.
 Gininheim vid. Gönheim.
 Ginnesloch locus II, 166.

R r r

Gins-

INDEX I. GEOGRAPHICUS.

- Ginsheim vid. Geinsh.
 Glanus fluv. I, 37.
 Glappach II, 174.
 Gleichen castrum I, 339, 342, 250, 358, 360.
 Gleiffenzell III, 15.
 Gleisweiler III, 241, 269.
 GLEMSGOWE III, 355.
 Gleni I, 39.
 Gleffene III, 136, 141, 66.
 Godalohono, Godelau II, 166. fq.
 Godenouua I, 227, 234.
 Godramstein II, 9, 64, 65, 66, III, 176, 243, 244.
 Göcklingen II, 14.
 Goetscheid II, 301.
 Gommersheim I, 26.
 Gomsheim vid. Gauzwinesh.
 Gomuritesheim vid. Gawersheim
 Gönheim III, 232.
 Gormetia III, 338. v. Wormatia.
 Goslare III, 140, 156.
 Goffersweiler II, 14.
 Gowersheim I, 45.
 Gowinberg vid. Geyberg.
 Gozfeld III, 351.
 Gozimiroth vid. Grofroth.
 Gozinesheim I, 283.
 Gozolvesheim vid. Wolfsheim.
 Graben castrum III, 476.
 GRABFELD pagus III, 351, 406.
 Graefenhausen III, 244.
 Grammerode III, 115.
 Granisheim, Grenesheim vid. Grenshof.
 Graulfesheim, Graulsheim I, 273.
 Gravenhufen III, 235.
 Grazolweshufen vid. Graefenhausen.
 Grenshof I, 228.
 Greffenich III, 291, Greznich III, 299.
 Grevenstein castrum III, 344, 363.
 Grevinwinden II, 53.
 Grewilre, Greveuilre II, 285, 291, 299, in comitatu Veldent.
 Grez III, 286.
 Grind I, 522.
 Grosroth ad Lanum III, 24.
 Gründfiat I, 249.
 Grunheim III, 243.
 Guileibesheim I, 278. v. Bibelsheim.
 Gummersheim, in pago Spir. III, 238. in Wormat. vid. Gommersheim.
 Gummeltingen vid. Gimmeldingen.
 Gundensberg castrum Hassiæ III, 388.
 Gunfenheim I, 270.
 Guntersblum III, 99.
 Guntheim I, 257, 384.
 Gunthereshufum III, 105.
 Guntmarisheim, Gruntramesheim, Guntrischeim I, 258. III, 277.
 Gunzinheim, Gunzington III, 238. fq.
 Gutenfels castrum III, 34.
 Gylenheim vid. Gellheim.

H.

- Haderichesbach in pago Loganehe II, 74.
 Hadriani vallum III, 193. fq.
 Haffligienfe coenobium III, 123.
 Haag in silva Odonia I, 234.
 Hagen castrum III, 296.

Ha-

INDEX I. GEOGRAPHICUS.

- Hagenau oppid. I, 58, 332, II, 83, 87.
Hagenbach III, 239, 250, 263.
Hagenheim in pago Spir. vid. Hahnhofen,
in pago WORMAT. vid. Hanheim.
Hagenoensis silva III, 363, 466.
Hahnenbach I, 338.
Hahnhofen III, 238.
Hain monaster, in comitatu Leining, III,
90.
Hain zur Dreieich castrum III, 296.
Hambach III, 239.
Hamingesheim, vid. Hemshof.
Hamme I, 255.
Handschuesheim I, 201, 218.
Hanepuze silva III, 136, 141.
Hanewilre III, 105.
Hangenwalheim I, 264.
Hanheim I, 269.
Hanonia comitatus III, 317, 322.
Haragaheim, vid. Horgiheim.
Harasheim, Harahesheim, Harauuesheim,
Harewesheim, Harxheim I, 253.
Harlesheim, vid. Hemsheim.
Hafelach in pago Spir. III, 235.
Hafalaha in pago Rhen, II, 166.
HASAGOWE III, 351.
Hafenloch I, 262.
HASSIA III, 339, 344, 374, 389. inferior
III, 388. superior III, 388.
Haspach II, 60.
Hatdenhusen III, 24.
Hauenstein III, 466.
Hausen in pago Lobod. I, 223. in Palencia
III, 256.
Heberstat, vid. Eberstat.
Heddelrod III, 360.
Heddernheim III, 19, 175. sqq.
HEDENEGOWE III, 277.
Hedenesheim vid. Heidesheim.
Heffen III, 249.
Hege vid. Haag.
Hehenriet sup. et infer I, 340, 342, 347,
358. Heheriterthal I, 366.
Heichinloch vid. Eicheloch.
Heichinum vid. Eich.
Heidelberg I, 71, 373, sqq. 380, 382, 389,
391, 395, 406. 420, III, 204. præfectu-
ra I, 438. II, 100. castrum III, 475.
Heidenburg prope Wolfstein I, 33. prope
Reichenbach I, 39.
Heidensheim II, 253.
Heidesheim I, 226.
Heifanheim vid. Heffen.
Heigenbac III, 157.
Heigere vid. Heyger.
Heilbronn urbs I, 212, 331, 335, 347, 356,
366, 370, 373. II, 79, 52. III, 465.
Heiligenstein III, 242.
Heiligbrukke I, 358.
Heiligberg I, 219.
Heilsbrukken abbat. II, 8.
Heimbach in pago Spir. II, 41. in pago
Rhen. III, 160. in Ripuaria III, 127. III,
ad Rhenum 359.
Heimersheim, Heimradesheim I, 277.
Heimbach fluv. III, 241, 242.
Heimbach vid. Kloster Hambach.
Heifinisheim, vid. Heffenheim.

INDEX I. GEOGRAPHICUS.

- HELVETIA** III, 169 sqq. 174, 191.
Hembach III, 122.
Hemingesbach, Hemsbach II, 159.
Hemmerod, monast. III, 48 sq. 236 sq.
Hemradesheim vid. Heimersh.
Hemshof, Hemmingsesheim I, 244.
Hepfenheim in pago Rhen. II, 159.
Heppenheim auf der Wisse I, 251.
Heppenheim im Loch I, 260.
Herbestat vid. Eberstat.
Hercinia filva III, 211.
Hereboldesberc III, 244.
Hergifesheim, Herigesheim vid. Herxheim.
Herimundesheim, Hermsheim I, 226.
Heriveldon vid. Erifeld.
Herlesheim, HERNsheim I, 255.
Hert, villa II, 70. III, 244. praepositura
 II, 39 sqq. 45, 72, 76. sqq. monast.
 S. Georgii II, 40.
Herulfesheim II, 173.
Herwegen I, 354.
Herxheim III, 245, 274, 431.
Hefelinbach III, 379.
Hefensulz I, 347, 366.
Hefinesheim III, 105.
Hefinloch, Hefelloch I, 262, 295.
Hespach via III, 136, 141, 148.
Hessenheim I, 246.
HESSI pagus Saxon. III, 378.
Hetenesheim vid. Heidesheim.
Henchelheim in pago Worm. I, 249. in
 pago Spir. II, 15. III, 247.
HEYGER pagus, comitatus III, 26, 473.
Heylpronna vid. Heilbronn.
HEYRICH pagus, vid. Einrich.
Hezerten III, 360.
Hildebodesheim vid. Hilsheim.
Hildenhagen in pago Loganehe II, 74.
Hildensheim, Hildesheim, Hillensheim in
 pago Spir. II, 237.
Hillenbach in pago Lobod. I, 219.
Hilsbach II, 59.
Hilsheim in pago Worm. I, 263.
Himynrode monast. III, 97. [vid. Hem-
 merod.
Hingilenheim vid. Ingelnheim.
Hinterwestermur I, 343.
Hirezbach II, 175.
Hirfavia monast. III, 253.
Hochbauer I, 338.
Hochberg, Kleinhochberg I, 347.
Hochdorf III, 234.
Hochspira fluv. III, 228.
Hochstatt, Hohenstat in pago Spir. II,
 15, 70. III, 243, 363. in pago Lobo-
 dun. I, 226.
Hochtorph vid. Hochdorf.
Hodomaron I, 233.
Hofeheim, Hofun II, 156.
Hohecloster in Boppardia III, 26.
Hohenart II, 233.
Hohenfels II, 267.
Hohenhelde II, 299, 285.
Hohenmartin I, 233.
Hohenstat vid. Hochstatt.
Holdinruchgyn II, 24.
Hollandia comitatus III, 317, 322.
Holliute comitatus III, 388.
Hölwilre III, 299.
Holzhusa III, 105.

INDEX I. GEOGRAPHICUS.

- Homburg in Westrasia II, 262. castrum
in Niedgau III, 474.
Honöllen II, 285.
Hophouua vid. Oppau.
Hoppenbach I, 347, 358, 366.
Horebach fluv. III, 242, 276.
Horgiheim I, 251. II, 252.
Hornbach monast. I, 295. II, 64, 66, 75.
III, 417, 431.
Hornecken II, 27, 34.
Hofenbach II, 254.
Hofthoven vid. Oftowa.
Howa II, 166.
Hubestat III, 252.
Huchilheim vid. Heuchelheim.
Hudamaresheim vid. Ottersheim.
Hudenkirchen III, 65.
Hufleibesheim I, 283.
Huglinheim vid. Heuchelheim.
Huizingen vid. Izingen.
Hürdchen (auf dem) III, 291.
Hütten (auf der) III, 291.
Hukinesheim III, 105.
Hulvinesheim vid. Ilvesheim.
Hundesberg I, 354.
Hundesruche III, 360.
Huneresdorf III, 115.
Huntheim III, 119.
Huphof III, 242.
Hurfelden II, 174.
Hurhoff III, 351.
Hurnassa III, 350.
Hurrenfonshufe ad Mofellam III, 163.
Hürweln I, 346. Hurnwilare I, 353.
Hufen I, 358. Hufen inf. III, 292.
Huffa III, 115.
Hufun vid. Haufen & Neckerhausen.
Hyphelbur II, 51.

I.

- Jacobswech III, 136, 141, 148.
Jafcheit vid. Goetscheid.
JAXTGOVIA III, 357.
Ibernsheim, Ibersheim I, 255.
Ibisheim I, 278.
Ichindorp III, 136, 141, 66.
Ickenbach I, 343.
Idar filva III, 360. villa III, 360. Idar-
bann III, 360.
Idstein III, 19.
Jettenbach I, 38.
Igel III, 44.
Igelheim III, 235.
Illinc III, 251.
Ilfeld I, 358.
Ilvesheim in pago Lobod. I, 222, in pago
Worm. I, 259.
Ilversheim I, 264.
Imeleshufin III, 277.
Imminesheim vid. Imsheim.
Impflingen vid. Empfelingen.
Imsheim I, 253.
Inda fluv. III, 334.
Ingelheim I, 28, 74, 271. palat. caesar.
I, 300 sqq.
Ingenheim II, 15.
Ingennesheim vid. Ensheim.
Ingolzan inf. II, 16, 67.
Ingweiler prope Reipolzkirchen II, 271.

INDEX I. GEOGRAPHICUS.

- Insheim III, 246.
 Infusheim II, 15.
 Intercatia castellum III, 59.
 Jochgrim, Jockernheim III, 249.
 Jovis mons I, 288.
 IPHIGOVIA III, 351.
 Irdinaburg I, 265.
 Isenburg ad Rhenum II, 262.
 Isina rivus I, 248.
 Isinburg vid. Eifenberg.
 Jugenheim I, 274.
 Juliacum III, 75, 284 sqq. 314.
 JULICHGOUT III, 76.
 Jungholz, nemus prope Herdam II, 42, 78.
 Jurbruoch locus II, 166.
 Jnwilenheim vid. Jugenheim.
 Izingen III, 246.
- K.**
- K**aldenberg III, 470.
 Kalw castrum I, 323.
 Kamba II, 168.
 Kampene III, 158.
 Kanada III, 157, 146.
 Kaiserswerd I, 401. III, 74.
 Karlabach II, 70. conf. Carlobach.
 Kastel silva I, 436.
 Kauffungen, Couphingen III, 380.
 Kazenbach mineræ I, 519.
 Keffenach II, 255.
 Keimata III, III. Kemata III.
 Keisbotesheim, vid. Gauspizheim
 Kempten I, 272.
 Kerinesheim, vid. Gernsheim
 Kerkel II, 262.
 Kezs II, 238.
 Kibelberg II, 361.
 Kinsbach vid. Gibinesbach.
 Kiow II, 327.
 Kirchberg in comit. Sponh. II, 302. III,
 472. in Hassia III, 385.
 Kirchdorp III, 133, 136, 141, 66.
 Kirchheim, an der Eck I, 37, 66, 67,
 248. in pago Lobod. I, 230.
 Kirchenarmbach III, 363.
 Kirn II, 254, 464.
 Kirswiler III, 360.
 Kleburg III, 255.
 Kleibern I, 336.
 Kleinhochberg I, 347, 366.
 Kleinsümmern castrum II, 286.
 Klinga, Klingbach fluv. III, 244.
 Klingenfels castrum II, 283.
 Kloster - Hambach III, 243.
 Knittelsheim II, 41.
 Knoringen III, 252.
 Koburg III, 153.
 KOCHENGOWE III, 357, 374.
 Kochersberg I, 343.
 Köngernheim I, 263. Bösköngernheim
 276.
 Koenigsbach III, 274.
 Konken II, 304.
 Kornburg I, 387.
 Kornhausen II, 243.
 Krestelbach I, 43.
 Kreikesheim, Kriegsheim I, 157.
 Krigsfeld I, 285.
 Kriske III, 105.

Kru-

INDEX I. GEOGRAPHICUS.

- Krutenbach I, 338.
 Kuhart vid. Cohart.
 Kunigesbach vid. Koenigsb.
 KUNIGESUNDRA pagus II, 153.
 Kurt vid. Cohart.
 Kufel II, 245, 246.
- L.**
- L**ache castrum III, 121, 268, Lacense
 monasterium III, 53 sqq. 121 sqq. 286.
 Lacus, domus templariorum prope Kirch-
 heim I, 37, 67.
 Ladenburg oppid. I, 183, 204. III, 185 sqq.
 praefectura I, 438.
 Lampertheim II, 157.
 St. Lamprecht monast. I, 387. III, 235,
 258, 421, 431.
 Lammundisheim, Lantmundesheim, Lams-
 heim I, 246.
 Landau in pago Spirensi III, 246, 320.
 castrum in Bavaria I, 327, ad Danubium
 in Alemannia I, 327.
 Landrisheim vid. Lindesheim.
 Landeck castrum II, 14.
 Landsberg castrum II, 245, 296. mineræ
 I, 507.
 Langen, Langungon II, 170. III, 296.
 Langenwits, in dynastia Landstul III,
 230.
 Langobardenheim vid. Lampertheim.
 Langquit villa III, 230.
 Langwata villa II, 163. Langwata, Lanc-
 wadum fluv. III, 236, 276.
- Laonisheim, vid. Lonsheim.
 Laubach super. in dynastia Landstul III, 103
 Laubenheim I, 268.
 Lauffen castrum III, 476.
 Laumersheim, Liumarshheim I, 249.
 Lauresham, Laurissa, Lorissa, Lorfa mo-
 naster. I, 235. II, 154, 186.
 Lautereck castrum I, 37, 69. II, 245.
 Lautern oppidum I, 33, 32, 71-74, 281.
 II, 76, 464. praefectura I, 433.
 Lautersheim I, 254.
 Lechenich castrum III, 307.
 Leheim I, 230. II, 167.
 Leibersheim I, 283. II, 298.
 Leidmaresheim vid. Leimersheim.
 Leimen, Leimheim I, 230.
 Leimersheim III, 248, 267. castrum &
 villa, II, 40, 41, 77.
 Leiningen I, 250.
 Lemberg III, 254. III, 531.
 Lendrichesheim vid. Lindesheim.
 Lengenfeld III, 242, 276.
 Lenzingon III, 277.
 Leodium II, 225, sqq.
 St. Leon III, 238.
 Leubersheim III, 472.
 Leutershausen I, 220.
 Lichtenberg, castrum in Nahgovia II, 287,
 245, 246, 269, 277, 296, III, 472. ca-
 strum in Moingowe III, 473.
 Lichtenstern monaster. I, 325, 332, 352.
 Lieberesbach, I, 233, II, 158.
 Liezniha III, 105.
 Limburg ad Hartam castrum & monaster.
 II, 262, III, 233, castrum ad Lanam III,

INDEX I. GEOGRAPHICUS.

- 81, ecclesia S. Georgii III, 20, 22, 77,
78, 79, 80, 82.
Lincenheim I, 285.
Lindenfels I, 364. III, 289, praefectura I, 437
Lindesheim I, 251.
Lintburc, mons ad Lanam III 20.
Linunga vid. Leiningen.
Littersheim, Liutresheim I, 248.
Liuthereshufon vid. Leutershäufen.
Liutmarsheim, vid. Lautersh.
Liutra v. Lautern.
Lixheim I, 387.
Loavia III, 105.
Lobedenburg, Lobdenburg, Lobodo, Lo-
bodunæ castrum, 91, 217, 236, 237, 240.
cf. Ladenburg.
Lobenfeld II, 62.
LOBODUNENSIS PAGUS I, 215 - 236.
Locher fluv. III, 471.
Lochheim II, 165.
Löwenstein, comitatus I, 322, 328, 342,
347, 349. castrum I, I. 323, 335, 355,
357, 358, 360, 361, 366.
Logna fluv. Logana, Lahn III, 334.
LOGENAHE PAGUS, III, 20, 21, 78, 346,
382, 388.
Lonchamp III, 318.
Lonsheim I, 277.
Lorbach, castrum II, 59, 60
Lorenzenwilare, Lorzweiler I, 267.
Lorfa vid. Lauresh.
Lorzebura III, 115.
Louenich, III, 66, 132. 136. 141.
LOTHARINGIA, III, 339.
Luadleishesheim vid. Ruadleishesheim.
Lubringowa I, 283.
Luden I, 426.
Ludolfesfelde, I, 283.
Luidolfesheim, I, 227.
Luitmarsheim vid. Leimersheim.
Luizhard, forestum, III, 276.
Lukesinga in pago Mossellenfi III, 105.
Luoch, III, 247, 270.
Lunaewilare, II, 261.
Luolkurt, III, 105.
Lupfen in Hercinia III, 201.
Lupodunum Roman. III, 185, 197 sqq.
213 sqq.
Luppia, fluv. III, 337.
Lustat, Luftheim III, 242.
Lutenbach I, 234.
Luter, villa I, 343.
Lutera fluv. vid. Lutra.
Luterecke, in pago. Rhen. II, 159. in
pago Spir. III, 254, 250, 271.
Luterecke, III, 251.
Luterecke vid. Lautereck.
Luterfpring I, 71.
Lutra fluv. in pago Worm. I, 37, 281. in
pago Rhen. II, 159. in pago Spirensi
III, 249 sq. III, 254.
Lutramnesforst, comitatus, III, 255.
Luzelenkiricha III, 105.
Luzelstein II, 262.
Luzerad III, 115. Luzenrode III, 66,
145.
Luzheim III, 265, 238.
Lazzink III, 130.

INDEX I. GEOGRAPHICUS.

M.

- Macchenheim** vid. Möckenheim.
Magenheim I, 335.
Mannendal III, 105.
Mannenheim, urbs primaria Palatinatus ad
 Rhenum I, 440 sqq. 223.
Manstede III, 66, 136, 141.
Marburg, domus ord. Teut. II, 23.
Marchidilheim III, 105.
Marcomanni III, 191.
Marienberg in Bopardia, monaster. III,
 26.
Marienburg in Boruffia II, 18.
Marisga vid. Moersch.
Maronoberg, monast. I, 277.
Marreheim III, 238.
St. Martini abbatia prope Trcviros III, 40.
Masbreht III, 145. **Maffenbreit** 66. **Meis-**
braht 105.
Matra, **Moderen**, villa III, 268. **rivus** III,
 250, 254.
Mattiaci III, 193.
Maudach III, 201.
Mauchenheim I, 283.
Maulbrunn, abbatia III, 238.
Mawenheim I, 283.
Mawentelina III, 379.
Maycammer, **Meinkemere** III, 239.
Maziers, castrum III, 318.
Meckenberg I, 343.
S. Medardi curia II, 243, 246.
Medenheim III, 236.
Mediolanum III, 320.
Mediomatrici III, 174.
Megeldorf I, 387.
Meginensis comitatus I, 124.
Meikedenheim III, 157.
Meilen in Brabantia II, 125, 127.
Meinhart, oppidulum I, 360.
Meinungen III, 465. III, 132.
Meisenheim, oppidum I, 38. II, 245.
Meisterfele, castrum III, 278.
Mencingon, **Menzingen** III, 48, 277.
Mendich III, 132.
Mennich inf. III, 286.
Mergentheim II, 21.
Mergifat, **Merstat** I, 256.
Merische vid. Moersch.
Merklingen I, 234.
Merle III, 145. **Meirle** III, 66.
Merlenbach, **Morlenbach** III, 158.
Merlheim, **Merlungheim** III, 246. **Merles-**
heim II, 15.
Merold III, 105.
Merteinsheim, **Mertesheim** I, 250.
Messenich III, 138, 147, 150.
Mettenheim I, 265, 296.
Mettis III, 341.
Meyen, oppidum III, 286.
Meyenfeld, monaster. III, 49.
S. Michaelis castellum I, 39. II, 278.
Michelberg II, 245, 246.
Michelnhart, silva II, 62. 103.
Miltenberg III, 358, 465.
Minfeld III, 249.
Minzenberg, castrum III, 474.
Mittelhanc II, 78.
Modau fluv. II, 163.

INDEX I. GEOGRAPHICUS.

- Modelich** II, 220.
Moderen vid. **Matra**.
Möckenheim III, 235.
Moenus III, 193, 206, 334.
Moersch I, 245.
Moerschfeld I, 506.
Moertelstatt II, 62.
Moertelstein II, 62.
Moffendorp III, 154.
Moguntia, civitas I, 187, 269, 270. II, 115 sqq. 138, 142, 151. III, 4, 130, 283 sq. 322, 335, 349, 413, 461.
Moguntina marca III, 359.
MOINGOWE III, 357, 475.
Molbach, comitatus III, 289, 298.
Molenowa I, 227.
Molun ad **Mofellam** III, 114.
Momenheim I, 269, 283.
Monasterium, civitas III, 128.
Monetium I, 22, 27.
Monfort II, 292.
Monsheim I, 252.
Monsterdreifen III, 84. vid. **Munster**.
Montabor III, 464.
Montjoie, castrum III, 291, 320.
Mora silvestris III, 361.
Morini III, 339.
Mofa, fluv. III, 293, 304.
Mosbach, villa in pago **Spir.** III, 235. **opidum** I, 364, II, 59 sqq. 101 sqq. III, 465. **præfectura** I, 436. II, 59 sqq.
Mofcheln II, 245.
Mofella, fluv. III, 100, 105, 157, 335, 359.
Mofellensis pagus III, 105.
Moter, fluv. vid. **Matra**.
Mouit, fluv. III, 334. vid. **Moenus**.
Mouuenheim vid. **Mawenh**.
Mubach, comitatus III, 289, 291. villa prope **Gressenich** III, 291. **infer.** III, 291.
Mudach, **Mutaha** vid. **Mandach**.
Muderstat III, 231, 237. cf. **Muterft**.
Muedo III, 81.
Mühlen, curia II, 243.
Mühlheim in pago **Worm.** I, 251. ad **Mofellam** II, 244.
Mülhufen, in **Craichovia** I, 234. in pago **Spir.** III, 246.
München, II, 79.
Münster, monaster. I, 299, 387. v. **Dresfen.** II, 15, v. **Klingenmünster.** III, 299, vid. **Cornelimunster**.
Munster, vicus prope **Bingen** II, 253.
Münsterappel I, 280. 534.
Mukkenrod, III, 360.
Mulbach, monaster. II, 82, villa II, 49, 84-89.
MULACHGOVIA III, 351.
Mulechen, III, 119.
Mulinhufen, in pago **Spir.** vid. **Mühlhuf**.
Mulinamarca, I, 226.
Mulinheim vid. **Mühlheim**.
Munchhof prope **Neuenheim** I, 218.
Munchhufen, III, 255.
Muncinheim I, 262. 298.
Mundinheim, I, 244.
Mundevelt III, 248, sq. cf. **Minf.** 259.
Munneshheim, **Munulfesheim** 298. vid. **Monsheim**.
Munzhic III, 157.

INDEX I. GEOGRAPHICUS.

- Musteresheim , III, 154.
 MURACHGOWE III, 355.
 Murga , fluv. III, 354. 465.
 Murhart, monast. I, 328, 329, 338, 355,
 castrum & oppidum I, 358, 360.
 Murmiringa III, 105.
 Murrthal , I, 366.
 Musbach , vid. Mosbach.
 Mutdaha fluv. vid. Modau.
 Mutterst , I, 298, vid. Muderst.
- N.
- N**achheim I, 267.
 Nachowe , vid. Nahgowe.
 Nack I, 521.
 Nackheim vid. Nachh.
 NAHGOWE II, 245-48. 287 sq. III, 277,
 359 sqq. 471.
 Nannenstul , castrum I, 36.
 Narheim III, 105.
 Naucravia vid. Neckerau.
 Naumburg, ad Navam II, 267. præposi-
 tura in Vederovia III, 431.
 Nava fluv. I, 279. III, 360, 472.
 Navenfis pagus vid. Nahgowe.
 Neapolis II, 313.
 Neccarus fluv. I, 235. III, 186, sqq. 191.
 Neckerelz III, 59.
 Neckerau , Neccrauvia I, 226, 235.
 NECKERGOVIA III, 351, 357, 476.
 Neckerhaufen I, 228.
 Neff III, 115.
 Negent vid. Noviant
 Nemeta civitas III, 228, 265. vid. Spira.
 Nemetes III, 174.
 Nemoris comitatus I, 109. III, 284, 299,
 320.
 Nentriswilre I, 72, 281, 298.
 Neomagum, palat. regium I, 301.
 Neristein vid. Nierstein.
 Nerzweiler II, 245, 246. III, 472.
 Neven III, 24.
 Neuenheim I, 218.
 Neuhausen I, 255, 379, 387.
 Neuhofen III, 236.
 Neumagen III, 37, sqq.
 Neunkirchen I, 38. II, 246.
 Neustad ad Hardam I, 34, 380, 392, 401,
 præfectura I, 434, II, 43.
 NEUSTRASIA , Neustria III, 340 sq.
 Neustrasii III, 340.
 Neyuen vid. Neven.
 Nezebach III, 83.
 Nida fluv. III, 19, 334.
 Nidecken III, 294, 302.
 Niderhaufen II, 245.
 Niderkirchen modo Ostern II, 274.
 Nierstein I, 74, 267.
 Niffernheim I, 258.
 Nikenich III, 286.
 Niuenenheim vid. Neuenheim.
 Niuuenhofa I, 218, 233.
 Niuuora vid. Niffernheim,
 Niwenburch II, 299.
 Nogera vid. Neff.
 Nohgavia vid. Nahgowe.
 Norderowa I, 227.
 NORDGOVIA Franconiæ III, 371. Alfatizæ
 III, 255.
 Nordheim comitatus III, 389.

INDEX I. GEOGRAPHICUS.

- Norimberg urbs I, 72, 75. III, 372, 374, 480.
 Normanni III, 40.
 Northowe vid. Nordg.
 Noviant, Novigento III, 115.
 Novus vicus Rom. ad Niddam III, 19.
 Nubenheim vid. Laubenheim.
 Nuenar, comitatus III, 258.
 Nuhufa vid. Neuhausen.
 NUISTRIA III, 343. cf. Neuftraf.
 Nurenberg vid. Norimberg.
 Nuringen comitatus III, 474.
 Nuffia III, 163.
 Nufsloch I, 231.
 Nuwenar comitatus III, 323, 315.
 Nuzdorf III, 268, 271, 243.
 Nuzlohon vid. Nufsloch.
 Ogersheim I, 244. III, 470.
 Oggendorff III, 131.
 Okesheim III, 105.
 Ombach II, 275. III, 361.
 Ominisheim vid. Eimsheim.
 Oncular II, 175.
 Oningendorp vid. Oggendorff.
 Oppau I, 224. II, 27.
 Oppenheim, oppidum I, 25, 47, 49, 74, 266. III, 26, 85, 101. praefectura I, 432. Wisoppenheim I, 219.
 Opphous vid. Oppau.
 Orbe in Helvetia III, 170.
 Orla, Orlamund III, 153.
 Ormsheim I, 245.
 Osa, rivus III, 354.
 Osmugi, Osninch, Ofnikke, filva III, 162, 164, 292 sq.
 Offinga vid. Effingen.
 OSTERFRANKEN sive Franconia I, 355.
 Oftern III, 361 confer. Niderkirchen.
 Oftheimer steig III, 465.
 Ofthofen I, 255.
 Otenheim vid. Udenheim.
 Oterbach vid. Otterbach.
 Otersheim vid. Autersheim.
 Othinga III, 115. Otingen III, 66, 145.
 Otinesheim, Edesheim III, 240, 268.
 Otmarsheim, Otmersheim, Udomarsheim II, 70. III, 245.
 Ottera, Otterbach fluv. III, 248.
 Otterbach, villa II, 43, 101, 249.
 Otterberg, castrum, oppidum & abbatia I, 34, 59.
 Otterestat vid. Odderstat.

O.

- Oberhofen III, 125, 127.
 Oberstein III, 360.
 Obfowa vid. Oppau.
 Obringheim I, 206, 211.
 Obringa III, 335.
 Odderstat in pago Rhen. II, 170, in pago Spir. III, 238.
 Odenkirchen III, 65.
 Odenwald I, 436. III, 458.
 Odernheim in pago Wornat. I, 25, 47, 48, 49, 74. ad Navam II, 245, ad Glarmum II, 245. III, 471.
 Offenheim I, 277.
 Offenstein I, 251.
 Otfersheim I, 231. III, 276.
 Ottersheim I, 231. III, 276.
 Otters-

INDEX I. GEOGRAPHICUS.

Ottersheim II, 42. III, 245.
 Ottingheim vid. Edigheim.
 Oufhoven I, 31.
 Ovinbach vid. Ombach.
 Ozberg, præfectura I, 437.

P.

Palatia, die Pallenz III, 131, 132, 256, 298.
 Palatiolum III, 40.
 Palermo II, 311.
 Paphendorf III, 299.
 Paternivilla, Patronivilla, Patersheim vid. Pfetersheim.
 St. Pauli villa III, 250.
 Pedrellus, mons II, 177.
PERNUFFE, pagus III, 379.
 Petersheim II, 245, 246.
 Petra pertusa III, 466.
 Pfaffen-Suabenheim I, 279.
 Pfalgraben III, 19.
 Pfalzgraffenstein III, 34.
 Pfeffingen I, 384. III, 471.
 Pfetersheim I, 256.
 Pforzheim III, 479.
 Pfoz II, 41, 42.
 Pfungestat II, 166.
PFUNZINGOWE II, 476.
 Phopfenheim, Phupfenheim, Poppenheim II, 168.
 Pillungisbach III, 273, 252.
 Pingu vid. Bingen.
 Pirmasenz III, 254, 363.
 Pirna III, 162, 164.
 Pifa II, 210 sqq.

Pifinheim II, 176.
 Piffinhophen III, 24.
 Pleisweiler, Pleswilre III, 249.
 Pleyd III, 286.
 Plintheim III, 233.
PLUMGOWE III, 357.
 Poderbunnon III, 140.
 Porcetenſe monaſter. III, 76.
 Pordrecka vid. Punderich.
 Pozberg, mons I, 41, mineræ I, 522.
 Praunheim III, 183.
 Prenke III, 119.
 Presen in Bohemia II, 319.
 Pretthal vid. Bridel.
 Prichina vid. Brechene.
 Primma, fluv. I, 250.
 Prumm, abbatia III, 47 sq.
 Pruobesderuod III, 105.
 Puchheim, judicium provinc. II, 55.
 Pulecho III, 66, 145.
 Punderich III, 114.
 Puzweiler II, 254.

Q.

Queich, fluv. III, 232.
 Queichem, villa III, 246.
 Quidersbach I, 252. III, 363, 418, 471.
 Quirnheim I, 253.
 Quitelingoburc III, 77.

R.

Ramesberk III, 244.
RANGOVIA III, 351.
 Raolfeshufon I, 233.
 Rara vid. Rorheim.

INDEX I. GEOGRAPHICUS.

- Rateresdorf III, 105.
 Rathge ad Mofellam II, 274.
 Ratherisheim vid. Roettersheim.
 Ravangeri prædium III, 35. fq. Ravens-
 girsburg, castrum ibid. monaster. III,
 35 fqq. 102, 103.
 Ravensperg II, 85.
 Rauraci III, 174.
 Rechholz, forestum III, 236, 276.
 Regingisfelde I, 285.
 Rehbach, fluv. III, 230, 237.
 Rehhütte III, 237.
 Rehtenbach III, 381.
 Reichenbach, comitatus in Hassia III, 387.
 villa in pago Navenfi I, 38, 70.
 Reichenstein, castrum II, 62, 63.
 Reichswald silva prope monaster. S. Corneli
 III, 320.
 Reide III, 122, 125, 127.
 Reifach I, 346.
 Reile III, 102. Rile III, 66, 110, 114,
 139, 145, 150.
 Reipolzkirchen II, 262.
 Reitburi II, 70.
 St. Remigii terra I, 39. II, 245, 246, 250.
 III, 471.
 St. Remigsberg, monaster. I, 39, II, 277,
 287.
 Rendel III, 244.
 Renspach I, 336.
 Respa vid. Rispach.
 Reuchinhufen II, 302.
 RHEINGAU I, 430. III, 472. vid. Rhen.
 pag.
 Rheingrafenstein I, 29.
 Rheinhausen I, 228.
 Rheinthal II, 153.
 Rhenana terra III, 441.
 RHENENSIS PAGUS in Francia Rhen. II,
 153-186. in Rhaetia Curiensi II, 153.
 super fluvio Schaldeo II, 154.
 Rhenolandia II, 154.
 Rhenus I, 223, 224, 234. III, 147, 191,
 335, 348.
 Rhetel II, 262.
 Rhunen III, 471.
 Ribuariensis pagus vid. Ripuarii.
 Richardeshufen II, 60, 111, 277.
 Richinesheim vid. Rucheim.
 Rietholz, castrum & villa II, 16, 67.
 Rigimago II, 176. III, 160. Rimago III,
 138.
 Rimbach vid. Rintbach.
 RINAHGOWE, Rinecgowe vid. Rhen. pagus.
 Rineck II, 246.
 Rinhare III, 138.
 Rintbach I, 233. II, 158.
 Rintdall vid. Rendel.
 Rintwech III, 134.
 Riom I, 284.
 Ripuarii III, 54, 336.
 RIPAUIORUM regnum III, 335. pagus
 III, 76. provincia III, 335, 338, 345,
 367.
 Rispach ad Mofellam III, 114.
 Rista vid. Rhetel.
 Ritterspach II, 62.
 Riuanacha III, 105.
 Rocchesheim vid. Roxheim.
 Rockenhausen vid. Roggenh.

INDEX I. GEOGRAPHICUS.

- Rod, Rodau II, 175.
 Rodalba III, 363.
 Rodderen vid. Roedern,
 Rodeha II, 291.
 Rodenbach I, 254.
 Rodenkirchen monaster. I, 45. III, 87.
 Roederen III, 251, 255.
 Roer fluv. III, 335.
 Roettersheim III, 234, 266.
 Roggenhusen I, 32, 53, 54, 68, 281.
 Roma III, 320.
 Rora III, 115.
 Rorbach in pago Lobod. I, 230. in pago
 Spir. II, 41, 77.
 Rorheim II, 162.
 Rosbach III, 240.
 Rosenbergh II, 59.
 Rossunga vid. Ruffingen.
 Rotenfels in pago Ufgowe III, 260.
 Rotheren vid. Roederen.
 Rothhauer mons III, 346.
 Rothlehesheim III, 252.
 Roththal I, 342.
 Roxheim I, 245.
 Ruadlechesheim vid. Rülzheim.
 Rubenbudesheim I, 253.
 Rubra domus, vid. Rodenkirchen.
 Rucheim III, 232.
 Rudelsheim I, 265.
 Rudersbach vid. Rittersbach.
 Rudolfesheim vid. Rudelsheim.
 Ruffach II, 51.
 Ruhenklingen I, 337.
 Rülzheim, Ruolechesheim II, 40, 101, 245.
 Rumersheim I, 51.
 Runen II, 253.
 Rura fluv. III, 294, 334.
 Ruffingen I, 253.
 Ruzondum I, 233.
 Ruzzebach rivus II, 169.
 Rynzabern III, 248.
- S.
- Sadewilre III, 118.
 Sahfenheim I, 220.
 Saigenwert insula I, 225.
 Sain comitatus III, 473.
 Sala Francica III, 336.
 SALAGOWE III, 351.
 Salaveld I, 110. III, 72, 153.
 Salhunbach vid. Salmbach. †
 Salisberg I, 354.
 Salmbach III, 250-54, 270.
 SALMGOWE III, 105.
 Salodurum III, 171.
 Salsen vid. Selsen.
 Salsheth III, 24.
 Salusia rivus I, 258,
 Sambach I, 34, 59.
 Sandhoven I, 224.
 Sane silva III, 360, 464, 472.
 Sarburg I, 64.
 Sarwerden II, 262.
 Saulheim, Sauwilenheim I, 274.
 Saufenheim I, 250.
 SAXONIA III, 157.
 Scafhufon I, 276.
 Scarra vid. Scharhof.
 Scauenheim I, 284.
 Sceringesfelt III, 105.

Schar-

INDEX I. GEOGRAPHICUS.

- Scharhof I, 225.
 Schauenburg II, 246.
 Schaurnheim III, 231, 261.
 Schefflenz II, 60.
 Scheida III, 115.
 Scheizcewilre III, 119.
 Schifferstatt vid. Sciferst.
 Schillingstat II, 58, 58.
 Schlusweiler I, 343.
 Schmideburg, castrum II, 257.
 Schoenberg, castrum III, 34.
 Schoeneburg III, 255.
 Schönthal monaster. II, 283.
 Schonaugia abbatia I, 34.
 Schoneberg III, 471.
 Schorleberg I, 43.
 Schrautenbacherhof II, 169.
 Schreck II, 41.
 Schriesheim I, 220. II, 107. fqq. III, 214.
 Schupf castrum II, 55, 56, 57, 93.
 Schwabenhof I, 222. cf. Suaboheim.
 Schwanheim I, 161.
 Schwarzbach II, 170.
 Schwarzenbruch monaster. III, 291.
 Schwechenheim III, 242, 276.
 Schweinheim III, 249.
 Schwezzingen vid. Suezz.
 Scifa vid. Schupf.
 Sciferstad III, 233, 256, 238, 264.
 Scrizzesheim vid. Schriesheim.
 Scurheim vid. Schaurnheim.
 Seccaha III, 28.
 Seckenheim I, 227.
 Seebach fluv. I, 255.
 Sega fluv. III, 337, 358.
 Seheim in pago Worm. I, 284. in pago
 Rhenensi II, 163.
 Sehof prope Boxberg II, 56.
 Seine castrum III, 132. cf. Seyne.
 Sekkebach III, 154.
 Selbach III, 24, 473.
 Sele III, 116.
 Seleza I, 298. Selsen I, 269.
 Selz abbatia II, 42. III, 248, 249, 254,
 255.
 Selza fluv. III, 364.
 Sentere, Sinthere III, 66. 136, fqq. 141.
 Sequani III, 174.
 Sercranna III, 105.
 Seruilingen III, 252, 245, 277.
 Seyne fluv. III, 131. nemus ibid.
 Sibeldingen III, 254.
 Sibenbauern I, 246.
 Siebenknie I, 343.
 Sicchenheim vid. Seckenheim.
 Siegberg III, 293.
 Siemera vid. Simmern.
 Siende II, 253. III, 471.
 Sigenel III, 157, 160.
 Silva nigra III, 466.
 Silva sancta III, 363.
 Simmern præfectura I, 431. oppidum III,
 93, 28. fqq. 105.
 Simmern (klein) castrum III, 286.
 Singesbach III, 360.
 Singhophiu III, 24.
 Singulfingheim III, 253.
 Sinsheim II, 260. conf. Sunnesh.
 Sitenheim I, 233.
 Slavi I, 233.

INDEX I. GEOGRAPHICUS.

- Slenderhagen III, 66, 136, 141.
 Sluffingen III, 465.
 Snoringen III, 252.
 Sobernheim II, 301.
 Solicinium III, 204, sq. 121.
 Solms comitatus III, 476.
 Soon, filva I, 431, cf. Sane.
 Specchaa III, 263.
 Speia ad Mosellam III, 114.
 Speshard filva III, 346. Spechtshard 358.
 Spiegelberg castrum II, 76, 77.
 Spiesheim I, 275. ad Locher II, 253, III, 471.
 Spira fluv. III, 228, 276. villa III, 228. civitas I, 71, 379. II, 7, 64, 71, 78, 79. III, 228, 265, 268, 279 sq. 335, 414, 414, 476.
 Spirdorf III, 239.
 Spirgelbach III, 252.
 Spirgescheid III, 271.
 SPIRGOVIA II, 42, 65, 66, 78, III, 228, 254, 347. limites 254, sq. 472.
 Spizenberg mineræ I, 520.
 Spizesheim vid. Spiesheim.
 Spizrein nemus I, 72.
 Sprendilingon in pago Worm. I, 274. in Rhen. II, 171.
 Sprengirsbach abbatia III, 50 sqq. 109 sqq.
 Stadenheim I, 284.
 Stahelbohel III, 462, 470, 475.
 Stahlberg mineræ I, 522.
 Stahlburg castrum in Ripuar. III, 291.
 Staleck castrum III, 34.
 Stamp, Stampf filva I, 250. III, 470.
 Starkenberg castrum ad Mosellam III, 49.
 Stauf castrum III, 470.
 Stega III, 34.
 Steguenach III, 118.
 Stein castrum ad Navam I, 29. castrum ad Rhenum III, 476.
 Steinaha I, 234.
 Steinbach in pago Lobod. I, 220.
 Steinfurt II, 166. III, 260, 277.
 Steinheim monaster. I, 325.
 Steinweiler II, 42. III, 248, 258, 278 sq.
 Stephansfeld II, 51.
 Sternberg I, 43.
 Sterrenberg castrum I, 336.
 Stetin villa, Stetten I, 259, 298. III, 84, 86, 88, 91.
 Stirckelbach I, 43.
 Stocksberg castrum II, 45.
 Stolzeberg castrum I, 35.
 Strahlenberg castrum II, 43.
 Strata montana I, 218.
 Stratvelt III, 252.
 Strazheim I, 225.
 Strela ad Albim III, 282.
 Streitweiler I, 342.
 Stromberg præfectura I, 431.
 Struna III, 119.
 Studernheim I, 284.
 Stundweiler III, 255.
 Suabehufen II, 53.
 Suaboheim in pago Lobod. I, 221. in pago Wormat. I, 279. III, 105.
 Suabsburg I, 74.
 Suainheim vid. Schwanheim.
 Suarzaha fluv. in pago Lobod. I, 229. III, 276, in pago Rhen. II, 158.

INDEX I. GEOGRAPHICUS.

- Suebengheim vid. Swechenheim.
 Suelme III, 158.
 Suenninheim vid. Schweinheim.
 Suezzingen I, 229.
 S. Suiberti insula I, 110. III, 66, 67.
 Süffersheim III, 472.
 SULMANACHGOWE III, 355.
 Sulntal I, 341.
 Sulzbach in pago Rhen. II, 159. in comi-
 tatu Læwenstein I, 343, 347, 366.
 Sulzheim I, 275.
 Sumunt pratum III, 115, 147.
 Sunnesheim comitatus III, 277. monaster.
 245, 260. vid. Sinsheim.
 Sunthove vid. Sandhoven.
 Sura fluv. III, 105, 255, 355, 363, 464.
 Sur - Swabenheim I, 279.
 Sufenheim vid. Saufenheim.
 Swannowe II, 285, 305.
 Sweigern II, 53, 56.
 Sweinheim II, 171.
 Swenzelhausen I, 340, 358.
 Syon curia II, 246.
- T.**
- Talaheim vid. Dalheim.
 Tan castrum III, 363.
 Taunus mons III, 178, 352. Taunenses
 19, 178.
 Taurini III, 57.
 Tavena III, 105.
 Teinenheim vid. Deinheim.
 Tenerifa insula II, 326.
 Terherti vid. Hert.
 Tethanheim I, 285.
 Thechidesheim vid. Dexheim.
 Thermunt, pars silvæ Contel III, 108.
 Thiedungeswilre I, 232.
 Tholey II, 246.
 Thornheim II, 170.
 Thran I, 68.
 Thür III, 286.
 Thuringeheim vid. Dürkheim & Dorn-
 Dürkheim.
 Thuringi III, 336.
 THURINGIA cis Werram III, 343.
 Tidinesheim I, 284.
 Tigurinus pagus III, 174.
 Tilenthiriche I, 298. vid. Dilkirchen.
 Titilesheim in pago Lobod. I, 220.
 Tolpiacum III, 337.
 Tonneburg III, 134, 141.
 Tornunga I, 284.
 Touloufe II, 314.
 Travene III, 120.
 Traventresbach, Trarbach III, 114.
 TRECHIRA pagus III, 359, 362. cf. Dre-
 chere.
 Treifa vid. Dreifa.
 Treviri III, 38 sqq. 108.
 Tribocci III, 174.
 Tribunisheim vid. Ibesheim.
 Tribur palatium II, 171. III, 39.
 Trifels II, 60. III, 236. Trivelis II, 74.
 Trimbis III, 386.
 Trippstatt III, 363.
 Trolenberg I, 342.
 S. Truc dynastia III, 317.
 Trutmaresheim vid. Dromersheim.
 Trutunonia III, 157.

Trut-

INDEX I. GEOGRAPHICUS.

Trutolfesheim I, 232.
 TUBARGAU III, 351.
 Tubaris fluv. III, 334.
 TULLIFELD pagus III, 351.
 Tulpetum III, 286, 298.
 Turicenses III, 174.
 Turnesheim III, 253.
 Turum castrum ad Mofellam III, 99.
 Turre pons III, 137, 141.
 Turrenbach vid. Dierbach.

U.

Überlingen II, 16, 67.
 Ubstatt III, 252.
 Ubtusheim in pago Logenahe III, 77.
 Udenheim I, 274.
 Udomarsheim vid. Ottersheim.
 Uffingen II, 53, 55.
 Uffhufen I, 234.
 UFGOVIA III, 260, 355, 476.
 Uglenheim, Igelheim III, 235, 260.
 277, 280.
 Ulfretisheim vid. Ilversheim.
 Ulich III, 251, 268.
 Ulkebach III, 115.
 Ulm urbs I, 360.
 Ulmena, Ulm villa I, 268.
 Ulvana, Ulvina fluv. I, 218 sq.
 Ulvanowa in pago Lobod. I, 210.
 Ulvenesheim & Ulvinisheim vid. Ilvesheim.
 Ulversheim apud Alzey III, 101.
 Uminisheim vid. Eimsheim.
 Umstatt praefectura I, 437.
 Undenheim I, 275.

Unkelebach III, 238, 160.
 Unkolo III, 154, 157.
 Urbach cf. Aurbach II, 274.
 URBENSIS PAGUS Helvet III, 170.
 Urfeld II, 174.
 Uterina vallis monaster. III, 262.
 Uuignesheim vid. Weinsheim.
 Uzingen vid. Izingen.

V.

Valchenburch in pago Aquensi III, 157.
 Vallis III, 105.
 Vangiones III, 174.
 Veckenheim vid. Bechenh.
 Veldenz castrum II, 288, 242. comitatus
 II, 245, 263.
 Vele, silva prope Brunweiler I, 109, III,
 134, 142, 166, 287, 292.
 Veninga, Veningon III, 239, 280.
 VERBIGENUS pagus III, 169. sqq.
 Vianden comitatus I, 28.
 Vierherrengericht III, 473.
 Vilare III, 105.
 Vilecge, Villich III, 290, 299 sqq.
 Vilirsbach fluv. III, 110, 113.
 Villa III, 105.
 Vinckenbach II, 291.
 Virneburg comitatus III, 476.
 Virnunheim, Virnheim I, 225.
 Virson dynastia III, 310, 317.
 Vifchbach fluv. III, 136, 148.
 Vitenheim vid. Feidenheim.
 Vlameresheim III, 157.
 Vockenrode II, 302.
 Vogelbach III, 361.

Voge-

INDEX I. GEOGRAPHICUS.

Vogefus mons I, 288. III, 254, 276.
 Volmersheim III, 251.
 Volxheim I, 279.
 Vorchheim comitatus III, 260.
 Vozaheim III, 243, 268.
 Vrekenfeld III, 248.
 Vremirftorp III, 141.
 Vrorzheim III, 299.
 Vunivillare vid. Winweiler.

W.

Wacchenheim in pago Spir. III, 233,
 264, 270, 470. in pago Wormat, I,
 252.
 Wackernheim I, 271.
 Wadenauwe I, 43.
 Wagenhufen III, 118.
 Walahaftat in pago Lobod. I, 222, 284.
 Walaheim vid. Hangenwalheim.
 Walahesheim in pago Spir. III, 237, 243.
 in pago Wormat. I, 275.
 Walastede III, 233.
 Walddorf I, 230 sq. III, 270.
 Walddüren I, 214.
 Waldgreweiler II, 245. cf. Grewilre.
 Waldolfeshufen I, 232.
 Waldfee III, 238.
 WALDSAZZI pagus III, 351.
 Walke aqua III, 304.
 Wallawilre I, 289.
 S. Walpurgis monaster. III, 363.
 Walsheim vid. Walahesheim.
 Wanandorph I, 285.
 S. Wandelini oppidum III, 361.
 Wanesheim vid. Wonsheim.

Wanshoven II, 53.
 Warburg II, 319.
 Warnevillerium II, 294.
 Wartenberg castrum I, 323.
 Wafigon nemus III, 235.
 Wafit at vid. Werstat.
 Wafunbifloz II, 164, 166.
 Waffenach III, 286.
 Wattenheim in pago Wormat. I, 250. in
 pago Rhin. II, 157.
 Wazenhoven II, 8.
 Weda fluv. III, 359. cf. Widhe.
 WEDERAVIA pagus III, 474.
 Wegnerthal I, 72.
 Wehrmeifterey III, 291.
 Weidas monaft. I, 387.
 Weidenthal II, 14.
 Weilenau II, 262.
 Weinheim in pago Lobod. I, 221. in pago
 Wormat. 272.
 Weinolsheim I, 264.
 Weinsheim I, 248.
 Weinsperg I, 335. II, 53.
 Weisbach II, 62.
 Weiffenburg, Wizzenburg abbat. II, 16.
 III, 251 - 54 sq.
 Weiffenheim I, 246.
 Weiterftat II, 169.
 Weldroth III, 24.
 Welgesheim, Welingesheim I, 274.
 Welling III, 286.
 Welthifteiu vid. Wöllfteiu.
 Wendel II, 246.
 Wendelsheim I, 31, 278.
 Weningen III, 268. vid. Veninga.

Wen-

INDEX I. GEOGRAPHICUS.

- Wenkela III, 115.
 Wentzenheim II, 293.
 Wenzingen vid. Winzingen.
 Werd II, 261.
 WERINGOWE III, 351, 355.
 Wermich III, 314.
 Werranus comitatus III, 389.
 Werstat I, 51. Wefistat I, 284. II, 156.
 Wersweiler monaster. II, 274.
 Wertheim II, 329.
 Werwis III, 66, 115, 145.
 Wesalia urbs III, 33.
 Weschnitz fluv. I, 202. II, 154.
 Wefistat vid. Werstat.
 Westerhufen II, 54.
 Westermur (hinter) I, 343. (vorder) I, 342, 347.
 Westernaha III, 78.
 Westerwald III, 346.
 Westheim I, 233.
 Westhoven I, 255.
 WESTRASIA III, 362, 409.
 Weyer III, 240.
 Weynerthal vid. Wegnerthal.
 Wezhe III, 24.
 Wezzinloch vid. Wifsloch.
 Wibilingen I, 229.
 Wichse I, 284.
 Widegouuen III, 242, 276.
 Widehowe silva III, 136, 141.
 Widhe castrum III, 293. Wied comitatus III, 473.
 Widerstat vid. Weiterstat.
 Wiesen I, 278.
 Wigenheim vid. Weinheim in pago Worm.
- Wignesheim vid. Weinsheim.
 Wihinheim vid. Gauweinheim.
 Wildenstein, castrum Loewensteinense I, 339. ad Speffahart silvam III, 475.
 Wilerberg I, 354.
 Wilere in pago Spir. vid. Weyer. In pago Aquensi III, 157. ad Mofellam III, 66, 145.
 Wilesbach I, 354, 358.
 Wilgartswiesen III, 247.
 Willinaburg III, 380.
 Willeberg III, 122, 125, 127.
 Willigartlawisa vid. Wilgartsw.
 Willstein castrum III, 363.
 Willspach I, 347, 366.
 Wimari ecclesia III, 105.
 Wimpfen oppidum I, 379. Wimpina II, 51.
 Windeke castrum III, 293.
 Winden II, 41, 42, 77.
 Windenheim I, 234.
 Windesheim oppidum II, 100. III, 465.
 Winenheim in pago Lobod. I, 221, II, 27.
 Wineswilere III, 268.
 WINGARTEIBA pagus III, 351, 357.
 Wingartheim III, 242.
 Wingen III, 255.
 Winnigen ad Mofellam III, 131.
 Wininheim vid. Gauweinheim.
 Winolfesheim vid. Weinolsheim.
 Winsheim II, 273.
 Winterhauch III, 361.
 Wintrischeim I, 74, 263.
 Winweiler I, 281.
 Winzenbach III, 351.
 Winzingen III, 259.

INDEX I. GEOGRAPHICUS:

- Wiggarda III, 232, 253.
 Wirrahe fluv, III, 346.
 Wifa rivus I, 274, 278.
 Wisbaden I, 49, II, 27.
 Wifere III, 253.
 Wisgoz fluv. II, 154. vid. Weschniz.
 Wislec III, 299.
 Wisoppenheim I, 249.
 Wisla III, 157.
 Wiffel III, 35, 101. Wifele 46.
 Wisloch I, 231.
 Witelika III, 115.
 Witgenstein comitatus III, 388.
 Wizenberc mons I, 272.
 Wizenowe juxta Moguntiam III, 46.
 Wizilai II, 175.
 Wizun I, 285.
 Wizzelsbach II, 62.
 Wizenburg vid. Weiffenburg.
 Wizenheim vid. Weiffenheim.
 Woelchingen II, 58. Wollechingen II, 53.
 Wöllstein I, 278.
 Woerstat vid. Werstat.
 Wolfersweiler I, 533. II, 243, 246, 268.
 Wolfeshelden castrum I, 328, 337, 340,
 355, 357.
 Wolfsheim I, 275.
 Wolfstein castrum & oppidum I, 33, 58.
 mineræ I, 510.
 Wolmerode III, 118.
 Wolmesheim, Wolmodesh, II, 15. III, 241
 269.
 Wonsheim I, 279. II, 253.
 Wormatia urbs I, 19, 379, 387. III, 101,
 207, 335, 264 fq. 276, 281 fq. 413,
 418, 421, 423, 463, 479.
 WORMAZGOWE pagus I, 243-294, III, 347.
 Wremerstorp III, 136.
 Wyfferfchied silva III, 295, 303.
- Z.
- Z**ABERNACHGOWE III, 357.
 Zarezanheim vid. Zornheim.,
 Zeiskam III, 243.
 Zeitzheimergrund I, 222.
 Zeizolfeswilre III, 277.
 Zelandia comitatus III, 322.
 Zell I, 387, vid. Cella.
 Zeltane ad Mosellam II, 274.
 Zezzinheim vid. Zeiskam.
 Ziegenhain comitatus III, 387.
 Zilvesheim vid. Cilolfesh.
 Zons, Zuonozo III, 154,
 Zornheim I, 268.
 Zotinger marca III, 240.
 Zotingowe III, 251, 253,
 Zozunbach I, 233, II, 158.
 Zuibetsheim III, 83.
 Zullestein II, 157, vid. Stein.
 Zulpich III, 287-93. comitatus II, 286.
 ZULPICHGAU, Zulpicius pagus II, 157.
 291.
 Zuonozo vid. Zons.
 Zweifel (auf dem) III, 291.
 Zwernenbach I, 343.
 Zwingenberg II, 59.

INDEX II. GENEALOGICUS

hominum dignitatibus suis, ecclesiasticis & secularibus,
conspicuum.

I) *Ordinis Ecclesiastici.*

PONTIFICES ROMANI

Chronologica

Johannes (996) III, 250.
Leo nonus (1050) III, 283. (1052) III,
152.
Clemens tertius (1084) III, 251. add. 249.
Innocentius secundus (1140) III, 163.
Lucius tertius (1182) III, 302.
Coelestinus tertius (1196) III, 97.
Benedictus duodecimus (1337) III, 309.
Urbanus sextus (1385) I, 375, 388.
Bonifacius nonus (1399) I, 379. (1400)
I, 391. (1404) II, 198, 207.
Alexander quintus (1409) II, 213.
Martinus quintus I, 383. (1420) II, 136.
Sixtus quartus I, 384.
Innocentius octavus (1486) II, 48.
Julius secundus (1510) I, 44.
Julius tertius (1550) I, 387.

CARDINALIS

Theodericus S. Rufinæ episcopus (1138)
III, 129.

ARCHIEPISCOPI

Bisuntinus,

Amadeus (1214) II, 287.

Bremenses seu *Hamburgenfes,*

Liemarus (1100) III, 280.
Adelbertus (1063) III, 155. add. I, 235.

Colonienses,

Piligrimus (1028) III, 133, 135, 139.
(1033) *ibid.* 104.

Herimannus (1051) III, 140, 147, 148.
(1052) *ibid.* 152. add. p. 156.

Anno secundus (1057) III, 153. (1063)
155. (1075) 156. add. p. 158 sq.

Sigewinus (1085) III, 158.

Herimannus III. (1090) 159. (1099)
161. add. 279.

Fridericus (1100) III, 280 (1112) 127.

Arnoldus (1138) III, 129. (1140) 163.
(1141) 165. add. p. 116.

Reinaldus III, 300.

Philippus (1171) III, 118. (1182) 299.

Adolphus (1197) III, 293.

Henricus (1230) III, 99.

Walramus (1332) III, 306 sq.

Rupertus, comes Pal. († 1480) III, 60.

Magdeburgenses,

Engelhardus (1063) III, 155.

Fridericus (1144) I, 299.

Panormitanus,

Gerardus (1214) II, 287.

Trevi-

INDEX II. GENEALOGICUS.

Trevirenses,

- Theodericus (975) III, 40.
 Boppo (1033) III, 104.
 Egilwertus (1093) III, 121 (1097) 40
 add. p. 127.
 Bruno (1107) III, 107. (1112) 127
 (1119) 97.
 Albero (1136) III, 111. (1138) 129.
 (1142) III, 117.
 Henricus (1144) III, 116 sq.
 Arnoldus (1171) III, 118 (1183) 120.
 Johannes (1193) III, 119.
 Theodericus (1214) II, 287. (1220) 287.
 (1230) III, 100.
 Henricus (1270) II, 270. (1282) I, 330.
 Balduinus (1333) III, 306. (1339) 321.

EPISCOPI

Argentineses,

- Otto (1100) III, 280.
 Burcardus (1144) I, 60.
 Henricus (1214) II, 287.
 Alexander de Dicke (1238) III, 33.

Babenbergeses,

- Hartwicus (1052) III, 372.
 Egilbertus (1144) I, 299.
 Philippus (1477) II, 92.

Basileensis,

- Burcardus (1100) III, 280.

Brandenburgensis,

- Wicgerus (1144) I, 299.

Cameracensis,

- Nicolaus (1138) III, 129.

Citicensis,

- Otto (1144) I, 299.

Frisingensis,

- Otto (1144) I, 299.

Halberstadensis,

- Burcardus 1063) III, 155.

Havelbergensis,

- Anselmus (1144) I, 60.

Herbipolitani,

- Adelbero (1052) III, 372.
 Gebehardus (1129) III, 83.
 Imbrico (1138) III, 129. (1144) I, 299.
 Bertoldus (1281) I, 328, 354.
 Wolframus (1327) I, 341. (1330) 358.
 Gerhardus (1440) I, 350.
 Rudolfus (1477) II, 92.

Hildesimensis,

- Diethardus (940) III, 77.

Leodienses,

- Adelbero (1138) III, 129.
 Henricus (circa 1144) III, 117.
 Johannes (1420) II, 228, 333.
 Ludovicus (1456) II, 230, 233.
 Johannes de Hoerne (1484) II, 231.

Merseburgensis,

- Albewinus (1103) II, 71.

Metenses,

- S. Rufus I, 26.
 Rudgangus (764) II, 178.
 Stephanus (1138) III, 129.
 Bertrannus (1193) III, 119.
 Conradus (1214) II, 287, 270. (1220)
 77.

Mindensis,

- Widelo (1100) III, 280.

Monasteriensis,

- Wernerus (1138) III, 129. (1141) 165.

Pader-

INDEX II. GENEALOGICVS.

Paderbornenses,

Meginardus (1028) III, 138.
Henricus (1100) III, 280.

Ratisponensis,

Henricus (1144) I, 299.

Spirenses,

Principius (circa 650) III, 262.
Gebhardus (864) III, 263. (868) 264.
(869) 234.
Einhardus (913) II, 249.
Reginbaldus (946) 233, 266.
Godefridus (957) III, 240. (960) 267.
Waltherus (1006) III, 269 (1020) 238.
Sigebod (1050) III, 283, 431.
Conradus (1057) III, 274.
Einhardus (1063) III, 276, (1065) 260, 431
Rudgerus cognomine Huozmann (1084)
III, 229.
Johannes (1090) III, 160. (1100) III,
248, 277, (1103) II, 71.
Sigefridus (1138) III, 129. (1144) I,
299. (1146) III, 25
Guntherus (1148) II, 40, 72. (1155)
74. (1159) III, 238.
Godefridus (1168) III, 242.
Otto (1196) III, 97.
Conradus (1200) II, 764, (1204) III, 237,
(1214) II, 287 (1220) II, 77, 236 sq.
(1221) III, 239.
Henricus (1262) II, 9. (1268) III, 242,
(1270) II, 78.
Fridericus (1290) II, 32.
Rabbanus (1416) M. 15.
Philippus a Flersheim (1530) I, 44.
(† 1552) II, 15.

Franciscus Christophorus (1769) III,
11, sq.

Trajectenses

Ansfridus (1028) III, 128.
Godefridus (1171) III, 228.

Verdinenses,,

Theodericus (1047) II, 243.
Richerius († 1107) II, 242.
Johannes (1220) II, 288.

Wirzburgenses; v. Herbipolitani.

Wormatienses,

Richgowinus (946) III, 266.
Azecho (circa 1033) III, 259, 271.
Chuono (1100) III, 280.
Bucho (1124) III, 82. (1138) 130:
(1144) I, 299 (1146) III, 25.
Henricus (1193) III, 119.
Lupoldus (1196) III, 97.
Euerhardus (1259) II, 296 (1270) 78.
(† 1277) I, 35.
Eccardus (1401) I, 385.

COREPISCOPI.

Trevirensis,

Godefridus (1107) III, 109. (1119) III,
98.

ORD. TEUT. MAGISTRI GENERALI:

Hermannus de Salza (1220) II, 22.
Conradus Landgr. Thuring. († 1224)
II, 24.
Henricus de Hohenlohe (1246) *ibid.*
Burchardus de Schwanden II, 18.
(1287) 28.
Conradus de Fuchtwangen (1290) II, 28.

INDEX II. GENEALOGICUS.

- Carolus de Treviris (1314) II, 30.
 Luderus dux Brunsvic. (1334) II, 24.
 Theodoricus de Aldenburg (1337) II, 38.
 Henricus de Plauen (1410) II, 33.
 Paulus de Ruffdorff (1436) II, 20.
 Ludovicus de Erlichhausen (1442)
 II, 34. (1453) 35 (1466) 20.
 Albertus Brandenburg. (1526) II, 38.
 Waltherus de Cronberg ibid.
 Henricus de Bobenhausen (1574) II,
 39 († 1595) 17.
 Maximilianus archidux (1585) II, 39.
- ORDINIS TEUTONICI MAGISTRI PROVINCIALES PER GERMANIAM.**
 Hermannus de Salza (1219) II, 22.
 (1220) ibid.
 Henricus de Hobenlo (1232-1243) II,
 22 sq.
 Theodericus de Gruningen (1245, 1247)
 II, 25.
 Eberhardus de Seyne (1251-1256)
 II, 25.
 Conradus de Nuremberg (1257) II, 26.
 Wernherus de Battenberg (1271) II, 26.
 Gerhardus de Hirzberg (1274) II, 26.
 (1277) 27.
 Matthias (1281) II, 27.
 Conradus de Fuchtwangen (1286) II,
 27 (1287) I, 355. (1290) II, 28.
 Eberhardus de Sulzberg (1308 sqq)
 II, 29.
 Conradus de Gundelfingen (1325) II,
 30.
 Zuricha de Stetten (1329) II, 30.
- Wolfiam de Nellenburg (1331-1355)
 II, 30 sq.
 Philippus de Bickenbach (1365) II, 31.
 Johannes de Heyn (1376) II, 32.
 Siffridus de Venningen (1383 sqq.)
 II, 32 sq.
 Conradus de Eglloffstein (1398-1414)
 II, 33.
 Dietericus de Weitershausen (1416)
 II, 34.
 Eberhardus de Saunsheim (1422-1442)
 II, 34.
 Jodocus de Venningen (1452 sq. II, 35.
 Ulricus de Lentersheim (1459-1477)
 II, 36. († 1481) 17.
 Reinhardus de Neuperg (1486 sq) II, 37
 Andreas de Grumbach (1496) II, 37
 Hartmannus de Stockheim (1503-1510)
 II, 37.
 Johannes de Adelmansfelden (1514)
 II, 38.
 Dietericus a Cleen (1526) II, 38.
 († 1531) 17.
- MAGISTRI PROVINCIAL. IN LIVONIA.**
 Hermannus (1239) II, 23.
 Theodericus de Gruningen (1245) II, 25.
 Eberhardus de Seyne (1251) II, 25.
 Heidenricus Finck (1442) II, 34.
- ORD. S. JOHANNIS MAGISTRI IN GERMANIA.**
 Henricus de Boxberg (1278) II, 54.
 Herdegenus (1354) II, 31.

INDEX II. GENEALOGICUS.

MAGISTER ORDINIS TEMPLARIOR.

Fridericus comes Silvefris præceptor
per Alemannium & Slaviam (1292)
I, 67.

ARCHICAPPELLANI ET ARCHI- CANCELLARIJ.

Grimaldus (864) III, 263 (868) 264.
Willigifus (1006) III, 270.
Aribo (1023) III, 107.
Bardo (1046) III, 274, (1051) 144, 147,
150.
Luitpoldus (1057) III, 275 (1059) 78.
Sigifridus (1062) III, 80. (1063) 156,
276.
Adelbertus (1112) III, 128 (1131) 162.
Marcolfus (1141) III, 105.
Heinricus (1144) I, 300. III, 116 sq.

CANCELLARIJ.

Hebarhardus (864) III, 263 (868) 264.
Euerhardus (1006) III, 270.
Guntherus (1023) III, 107.
Winitherius (1051) III, 144, 147, 150.
(1057) 275.
Theodericus (1046) III, 274.
Gebehardus (1059) III, 78.
Fridericus (1062) III, 80 (1063) 156, 276.
Sigehardus (1075) III, 157.
Arnoldus (1112) III, 128.
Tietmarus (1131) III, 162.
Arnoldus (1138) III, 130 (1140) III,
163 (1141) 105 (1144) I, 300. III, 116
sq. (1155) II, 74.
Conradus episc. Spir. (1220) II, 77.

ABBATES ET ABBATISSAE

S. Albani extra Moguntiam,
Henricus (1181) I, 30.
Altenmünster in Moguntia,
Sophia (1193) I, 50.
Arnsteinensis,
Wilhelmus (1327) III, 86 (1333) III,
88 (1355) III, 26.
Brunvillarenfes,
Ello, primus abbas, (1028) III, 133,
138, 139.
Tegeno (1051) III, 146.
Uezelo (1099) III, 161.
Amandus Herriger (1768) III, 64.
Chumbdenses,
Bertha (1196) III, 97.
Dorothea de Meizenhausen (1556) III,
34.
Catharina, Joh. II ducis Simmerensis
filia (1563) III, 28, 34.
Comburgensis,
N. abbas (1304) I, 338.
S. Cornelii vid. Indenses.
Dreisæ vid. Monasterienses.
S. Eucharii,
Bertoldus (1242) III, 112.
Gottesaviensis,
Matthias (1454) II, 43.
Gummersheimensis,
Apollonia de Bibelnheim (1565) I, 26.
Heilsbrucensis,
Cunigund (1260) II, 8.
Hemmenrodenfes,
Hermannus (1194) III, 236.
Henricus (1318) III, 237.

INDEX II. GENEALOGICUS.

- Hornbacensis*,
 Gregorius (1163) III, 244.
- S. Jacobi in Moguntia*,
 Volpertus (1181) I, 50.
- Indenses*,
 Florentius (1237) III, 304.
 Wilhelmus (1258) III, 165.
- Lacensis*,
 Gifelbertus (1142) III, 112.
- Laurishamensis*,
 Vuolnandus (1146) III, 25.
- Lichtensternensis*,
 Kunigundis (1287) I, 356.
- Lobensfeldensis*,
 Elifabeta de Venningen (1397) II, 62.
- Marienthalensis*,
 Catharina (1333) III, 88.
- S. Maximini prope Treviros*,
 Haricho (1033) III, 104.
 Conradus (1181) I, 30, 49.
- Methelacensis*,
 Stephanus (1142) III, 112.
- Monasterienses in Dreifa*,
 Jacobus (1327) III, 86, add. p. 90.
 Conradus (1333) III, 89.
- Monasterium vetus in Moguntia*,
 v. Altenmünster.
- Murhartenses*,
 Henricus (1320) I, 338 (1340) 341.
 Conradus (1369) I, 348.
- Prumienses*,
 Regino († 907) III, 48.
 Wolframus III, 48.
 Godefridus (1142) III, 112.
 Gerhardus (1195) III, 237.
- Rodenkirchenfes* vel *Rubrenfes*,
 Ludovicus (1258) I, 45.
 Henricus (1327) III, 87 (1333) 90.
 Matthias ((1418) I, 45.
 Petrus Sutoris, ultimus abbas, (1554)
 I, 46.
- Schonaugiensis*
 Theobaldus (1196) III, 97.
- Selzenses*,
 Libo (1084) III, 251.
 Conradus, episc. Spir. (1200) II, 76.
- Sprengirsbacenses*,
 Richardus, filius fundatricis Benignae
 de Dune (1142) III. III. (1144)
 12, 116,
 Godefridus, nepos fundatricis (1171)
 III, 113.
- Stabulensis*,
 Wibaldus (1144) I, 299. III, 113, 116.
- Uterinae vallis*,
 Stephanus (1262) II, 9.
- Villicenses*,
 Hutecka III, 300.
 Elifabetha (1182) III, 300.
- Weissenburgenfes*,
 Engelcalcus (1155) II, 74.
 Godefridus (1194) III, 236.
 Wolframus (1220) II, 77.
 Eberhardus (1371) II, 69.
- PRAEPOSITI.
- Afchaffenburgensis*,
 Arnoldus (1144) I, 60.
- Bonnenfes*,
 Lotharius (1182) III, 301.
 Johannes (1182) III, 301.

INDEX II. GENEALOGICUS.

- Colonienses*,
 Ecclesiae major. Nithardus (1028) III, 138.
 Bruno (1182) III, 301.
 Conradus (1230) III, 100.
 St. Apostolorum, Theodericus (1140) III, 163. (1182) III, 302.
 St. Andreae, Bruno (1140) III, 163.
 Gifelbertus (1182) III, 302.
 St. Cuniberti, Geruafius (1182) III, 302.
 Bruno (1232) III, 132.
 St. Geronis, Godefridus (1182) III, 302.
 Arnoldus (1230) III, 100.
 Ad gradus, Bruno (1182) III, 302.
 St. Mariæ ad gradus, Theodericus (1182) III, 302.
 S. Petri, Herimannus (1085) III, 158. (1090) III, 160.
 S. Severini, Arnoldus (1090) III, 160.
 Conradus (1182) III, 302.
- Confluentini*,
 Adalbero (1097) III, 40.
 Bruno (1119) III, 98.
 Conradus (1232) III, 132.
- Flanheimenses*,
 Werenbold. (1181) I, 50.
 Tragebodo (1243) I, 52.
- Frizlariensis*,
 Gothebaldus (1144) I, 60.
- Hertenses*,
 Anselmus, primus præpositus II, 40.
 Burcardus († 1147) II, 39.
 Albertus (1148) 72. († 1170) 39.
 Conradus († 1139) 40.
 Volpertus (1277) 41. (1280) *ibid.*
- Henricus (1299) II, 42.
 Jacobus (1328) *ibid.* (1331) *ibid.*
 Volzo (1336) *ibid.*
 Hugo de Zeiskheim (1359) 43.
 Wernerus de Waldheim (1418) *ibid.*
 Henricus de Mulhoven (1454) *ibid.*
 Bernardus de Angelach (1471) *ibid.*
 Reinhardus de Menzingen (1486) 44.
 Florenus Slider de Lachen (1499) *ibid.*
 († 1526) *ibid.*
 Sigismundus de Witstatt (1528, 1539) *ibid.*
 Melchior Reis de Albsheim († 1550) *ib.*
 Ulricus de Bernbach II, 45.
 Wendelinus de Remchingen, ultimus præpositus († 1566) *ibid.*
- Ilbenstadenfis*,
 Albertus (1277) III, 101.
- Kerpenensis*,
 Wernerus (1136) III, 111.
- Mayenfeldensis*,
 Henricus de Sponheim (1354) III, 49.
- Mosbacensis s. Julianæ*,
 Hieronymus Lambertus de Greiffenstein (1525) II, 62.
- Moguntini*,
 Ecclesiae majoris, Arnoldus (1181) I, 50. (1193) 52.
 S. Mariæ in Campo, Godeschalcus (1144) I, 60.
 S. Petri, Siffridus (1196) III, 97.
 S. Stephani, Richardus (1124) III, 82.
 Hartmannus (1144) I, 60.
 S. Victoris, Henricus (1124) III, 82.
 Gerlacus (1144) I, 59.

INDEX II. GENEALOGICUS.

- Muchenstatensis*,
Ludovicus (1144) I, 60.
- Pinguenfis*,
Heinricus (1124) III, 82.
- Ravengirsburgenfes*,
Geuino (1196) III, 97.
Heinricus (1239) 102.
- Resenfis*,
Theodericus (1232) III, 132.
- Spirenfes*,
Ecclesiae majoris, Zeizolf (1148) II, 72.
Petrus (1290) 82.
S. Germani, Henricus (1148) II, 72.
S. Guidonis, Heberhardus (1148) II, 72.
S. Trinitatis, Diemar (1148) II, 72.
Wittikind (1155) 74.
- Trevirenfes*,
Ecclesiae majoris, Rambertus (1107)
III, 109.
Godefridus (1142) 112.
- S. Castoris, Bucco (1142) III, 112.
S. Paulini, Conradus (1142) III, 112.
- Wormatiensis*,
Ecclesiae major. Ruthardus (1033) III,
221, 259.
- DECANI
- Aquensis*,
Conradus (1193) III, 119.
- Coloniensis*,
Ecclesiae majoris, Gerhardus (1085) III,
158. (1090) 160.
Adolfus (1182) 301.
- Moguntinus*,
Ecclesiae majoris, Henricus (1181) I, 50.
(1193) 52. (1196) III, 97.
- Spirenses*,
Eccles. major. Diemar (1148) II, 72.
Albertus (1270) 78.
- Trevirenses*,
Eccles. major. Folmarus (1142) III, 112.
Wilhelmus (1193) 119.

2) *Ordinis Secularis.*

- GERMANIAE REGES ET IMPERATORES.
- Siegebertus (circa 650) III, 261.
- Carolus M. imp. I, 301 sqq. 311. sq. ux.
Hildegardis I, 307 sqq.
- Ludovicus Pius imp. I, 314.
- Lotharius I, imp. (843) III, 366, I, 316.
III, 47.
- Ludovicus Germanicus (864) III, 262.
(868) 256, 264. add. I, 46, 299, 317.
- Ludovicus Infans (911) III, 235. ad, 20, 401
- Otto M. (940) III, 77, (947) 267 (952)
I, 39. (960) III, 267. (969) 228. add.
I, 318.
- Otto secundus I, (975) III, 40. (982)
248, add. I, 319.
- Otto tertius (992) III, 248, 250 (993) 254
add. I, 320. Avia Adelheidis (992)
III, 250.
- Henricus secundus (1002) I, 236. (1006)
III, 260. (1023) III, 38, 104.

Con-

INDEX II. GENELOGICUS.

- Conradus secundus (1028) III, 133, 139.
(1035) III, 233. add. III, p. 271, 273.
ux. Gifela (1035) III, 233, add. 271,
273.
- Henricus tertius (1046) III, 271, 273,
(1050) 283, (1051) III, 140, 144, 147.
249, (1056) III, 67, add. III, 78, 274.
Ux. 1) Agnes (1059) III, 78. (1062) II,
74. add. III, 122, 274. 2) Cunigundis
(1046) 273.
- Henricus quartus (1057) III, 234, 259,
274. (1059) III, 78. (1062) II, 74. (1063)
III, 155, 242, 275, (1065) III, 46, 233.
260, (1097) 81. (1099) III, 161.
(1100) III, 280. (1103) II, 71. add.
III, 55.
- Henricus quintus (1107) III, 109. (1112)
54. 126,
- Lotharius secundus (1129) III, 84 (1131)
162, 293, (1136) III, 111,
- Conradus tertius (1138) III, 55, 128,
(1140) 163, (1141) 164, (1144) I, 297.
III, 112, 116. frat. Henricus comes
Palat. (1141) III, 165, 293.
- Fridericus primus (1155) II, 72 (1171)
III, 113, 118 (1175) II, 40, 75 (1182)
II, 40. III, 302 (1183) 74, 120.
- Henricus sextus (1192) III, 46 (1193)
118 (1194) 236 (1195) II, 40, 75 (1196)
III, 96.
- Philippus (1200) II, 76 (1208) I, 26.
- Otto quartus (1209) II, 289.
- Fridericus secundus (1214) II, 287 (1220)
77.
- Henricus rex (1234) III, 33.
- Conradus quartus (1247) III, 250.
- Alphonfus (1257) II, 274.
- Rudolfus primus (1275) I, 58 (1276) 71
(1280) 329 (1281) 328, 354 (126)
335, 355 (1287) 47. II, 64.
- Adolphus (1292) III, 246 (1293) I, 336
(1294) 329, 332, 337, 356.
- Albertus primus (1298) I, 332, 339, 387
(1299) I, 48. II, 42 (1302) II, 625 (1303)
I, 72. II, 47, 78.
- Henricus septimus (1309) I, 338 (1312)
II, 62.
- Ludovicus quartus (1314) I, 49 (1321)
II, 55 (1323) I, 72 (1328) I, 340, 357
(1330) I, 341. II, 60, 101 (1331) II,
47, 79 (1332) I, 53, 73, 360 (1333) I,
341 (1336) II, 63, 102. III, 319 (1337)
II, 102 (1344) II, 103 (1346) I, 70.
- Carolus quartus (1348) I, 341. III, 314,
321 (1349) III, 323 (1360) II, 47 (1363)
II, 60 (1364) I, 342 (1378) I, 44. II, 60
add. I, 307, 321.
- Wenceslaus (1378) I, 74 (1379) II, 60
(1382) I, 345, 365 (1398) II, 209.
- Rupertus (1401) III, 478 (1402) II, 33
(1407) I, 54 (1409) II, 210. add. p.
195 - 225.
- Sigismundus (1418) I, 348, 372 (1420)
II, 218, 237 - 39.
- Carolus quintus (1545) I, 33.

ANGLIÆ REGES

- Eduardus tertius (1335 sqq) III, 309 sqq.
Henricus quartus (1402) II, 204.

INDEX II. GENEALOGICUS.

- BOHEMIAE REX**
- Johannes (1339) III, 321.
- DANIAE REX**
- Christianus septimus (1768) III, 6.
- GALLIAE REGES**
- Robertus Fortis (861) III, 393.
 Hugo Capetus (987) III, 384.
 Maria, vidua, Philippi Audacis (1305) III, 317.
 Philippus Valesius III, 309 sqq.
 Carolus sextus (1373) I, 60 (1401) II, 196.
- NEAPOLIS REX**
- Ladislaus (1402) II, 205, 207.
- SUECIAE PRINCEPS**
- Anna, filia Gustavi regis († 1610) I, 40.
- PRINCIPES ELECTORES**
 alphabetico ordine
- Bavariae,*
 Maximilianus Iosephus (1766) II, 4.
- Bohemiae,*
 Johannes (1339) III, 321.
- Brandenburgici,*
 Adelbertus marchio (1144) III, 116.
 Ludovicus (1339) III, 321.
 Albertus (1477) II, 92.
- Colonienses* vid. Archiepiscopi.
- Moguntini* ibid.
- Palatini ad Rhenum,*
 Conradus dux Franciæ Rhenensis & comes Palatinus (1155) II, 74 (1156) III, 285 (1192) 46 (1193) 119 (1196) 95. add. 298, 463. uxor, Irmingardis III, 95.
 Henricus, dux Brunsvicensis (1209) III, 50, 286, 297. add. 454.
 Ludovicus primus, dux Bavarizæ (1218) III, 130 († 1233) 299.
 Otto illustris (1230) III, 99 (1233) 288, 298. add. III, 14.
 Ludovicus feverus (1266) III, 480 (1277) II, 253. III, 101. add. III, 434.
 Rudolphus primus (1296) I, 387 (1309) II, 253 (1314) 42. Ux. Mechtildis, filia Adolphi regis III, 19. Fil. Mechtildis, uxor Johannis tertii, comitis de Spanheim († 1357) III, 50.
 Rudolphus secundus (1330) II, 101 (1333) I, 388 (1337) II, 60 (1339) III, 321 (1344) 286.
 Adolfus (1322) III, 91 (1323) II, 19.
 Rupertus primus (1330) II, 101 (1331) 42 (1337) III, 309 (1343) 285, 315, 322 (1355) 26 (1357) 315 (1359) II, 43 (1363) 60 (1368) III, 289 (1376) II, 81 (1377) I, 343 (1378) 74. II, 60 (1381) 90 (1382) I, 345, 361, 365 (1385) 375, 389 (1386) 346 (1387) II, 55. add. II, 41.
 Rupertus secundus (1343) III, 286, 322 (1378) I, 74 (1393) I, 379 (1394) 346. III, 289.
 Rupertus tertius (1399) I, 346, 379 (1400 sq.) II, 195 (1404) II, 51 (1408) III, 36, 103. uxor Elifabetha (1413) 381, 398.

Ludo-

INDEX II. GENEALOGICUS.

- Ludovicus barbatus (1400) I, 391 (1402) II, 204 (1404) 48 (1410) I, 346. (1413) 380, 395. (1418) I, 46, II, 43. (1421) I, 383. (1422) II, 52. (1427) I, 184 (1432) II, 51. add. I, 406 III, 478. uxor Blanca (1402) II, 204.
- Ludovicus IV. (1438) I, 406 (1440) 347 III, 471 (1441) I, 367 (1444) I, 370, 384. (1445) I, 388.
- Fridericus victoriosus (1450) I, 384. (1452) I, 385, 420 (1457) I, 350. (1464) I, 350 (1468) II, 14. add. II, 92.
- Philippus ingenuus (1477) I, 386, II, 93. (1478) II, 51. (1481) 56 (1488) I, 349 (1490) II, 61 (1498) I, 385. (1504) III, 34. add. I, 306.
- Ludovicus pacificus (1508) I, 386. (1523) II, 57 (1526) I, 387.
- Fridericus III. (1561) II, 58 (1563) I, 385 (1565) I, 26. Alberta, filia († 1553) III, 32, 33.
- Ludovicus sextus I, 34.
- Johannes Casimirus, Administrator I, 34.
- Fridericus IV. (1593) III, 34.
- Carolus Ludovicus (1645) III, 34.
- CAROLUS THEODORUS (1763) I, 359.
- (1770) III, 15.
- Saxoniae,*
- Albertus Urfus (1141) III, 165.
- Albertus secundus (1283) I, 330.
- Rudolfus primus (1339) III, 321.
- Maria Antonia vidua (1771) III, 16.
- Fridericus Augustus (1769) III, 6 sq. uxor. Amalia Augusta ibid.
- Trevirenses*, vid. archiepiscopi.
- DUCES ET RELIQUI PRINCIPES.
- Alfatiae duces,*
- Chuno minor Wornat. III, 427.
- Fridericus (1144) I, 297.
- Austriae duces,*
- Leopoldus (1211) III, 55.
- Albertus I. (1283) I, 331. 339.
- Rudolfus ibid.
- Leopoldus (1402) II, 199.
- Badenses marchiones,*
- Hermannus, comes Ufgoviae (1102) III, 260.
- Hermannus (marchio) (1112) III, 127. 1114, III, 429 (1130) 260.
- N. marchio (1230) III, 100.
- Rudolfus II. uxor. Adelheid de Ochsenstein (1303) II, 46.
- Rudolfus (1313) I, 339. uxor. Lucard de Bolanden, vidua Alberti comitis de Lewenstein, ibid.
- Rudolfus III, (1331) II, 47. Senior. 79.
- Rudolfus dictus Hesse (1332) II, 80.
- Fridericus (1332) II, 80.
- Rudolfus de Pforzheim ibid.
- Hermannus (1349) II, 47. ibid.
- Fridericus &
- Rudolfus dictus Wecker, filii Rudolphi de Pforzheim (1349) II, 47.
- Rudolfus VI, (1364) II, 50. N. (1365) I, 345.

INDEX II. GENEALOGICUS.

- Bernhardus (1407) II, 41.
 Beatrix ux. Iohannis, ducis Simmer.
 († 1535) III, 30.
- Barenfes,*
 Henrietta (1373) ux. Henrici comitis
 de Lüzelftein I, 60, 1379) I, 63.
 Jolanda (1379) I, 63. mar. Eude de
 Grançey, feigneur de Loupvois ibid.
 Ropertus dux (1379) I, 63.
- Bavariae duces,*
 Luitpoldus dux (907) III, 371.
 Arnolfus III, 371.
 Henricus (985) III, 419.
 Henricus (1023) III, 39, 104.
- Beckelheim,*
 Cuno dux III, 425 v. Franciae Rhen.
 duces.
- Bipontini duces & comites Palatini ad
 Rhenum.*
 Ludovicus niger. Filia Anna, monialis
 in Popardia († 1520) III, 27.
 Maria, monialis in Popardia († 1576)
 III, 28.
 Christianus IV, (1769) III, 7.
 Carolus Augustus (1770) III, 14, (1771)
 16.
 Amalia Augusta (1769) III, 6 sq. mar.
 Fridericus Augustus elector. Saxoniae
 ibid.
- Brabantiae duces,*
 Godefridus (1305) III, 317.
 Johannes de Virson fil. ibid.
 Maria, vidua Philippi III. regis Galliae
 & soror Godefridi ibid.
- Filiae Godefridi,
 Maria comitissa Juliacenſis (1305) III, 317.
 Isabella uxor Gerhardi de Juliaco ibid.
 Alais uxor Iohannis de Harecourt ibid.
 Blanka uxor Bertoldi de Malines ibid.
- Carinthiae duces,*
 Otto Wormatiensis (978) III, 417,
 (995) 422.
 Henricus minor de Bavar. (985) III, 419.
 Adalbero de Eppenstein (1019) III 427.
 Cuno minor Wormat. (1036) III, 427.
- Clevenſis dux,*
 Johannes (1482) II, 231.
- Franciae Rheneſis duces,*
 Adelbertus dux (840) III, 396.
 Nantharius dux (865) I, 297. II, 250.
 III, 397.
 Werinherus procurator III, 370.
 Conradus primus rex (907) III, 404 sqq.
 440.
 Eberhardus, frater Conradi regis (912-
 937) III, 379, 407 sq.
 Conradus secundus rufus Wormatiensis
 filius Werinheri (937 sqq.) III, 410-
 415 (940) II, 250, 252 (944) 185
 (946) III, 233, 265, 267 (947) II, 174
 (951) II, 174 (952) I, 39.
 Otto sapiens Wormat. filius Conradi se-
 cundi (956 † 1004) III, 416 - 424
 (977) 235 (982) 259.
 Conradus tertius Wormat. filius Otto-
 nis (1004 - 1012) III, 424 - 426. uxor
 1) Jutta III, 425. 2) Mathildis, filia
 Hermanni secundi ducis Suev. (1005)
 III, 425.

INDEX II. GENEALOGICUS.

- Conradus quartus f. Chuno minor Wormat. filius Conradi tertii (1012-1028) III, 426-427.
 Henricus tertius rex, abnepos Ottonis Worm. ex linea Spirensi (1028-1056) III, 428 sq.
 Henricus quartus rex (1056 sqq.) III, 430.
 Fridericus primus dux Sueviæ e familia Stauffensi III, 433 sqq.
Franconiae marchiones,
 Henricus pater (905) III, 370.
 Adelbertus filius, *ibid.* 401, 405.
 Luitpoldus (907) III, 371.
 Arnolfus dux Bojar. *ibid.*
 Otto Suinfurtensis (1047) III, 371.
Geldriæ dux,
 Rainaldus tertius (1347) III, 313.
Juliaci marchiones et duces,
 Wilhelmus marchio (1335) III, 309 (1336) 307, 319 (1339) 321, dux (1343) 286, 322 (1348) 314, 322 (1349) 308, 323 (1357) III, 315 (1361) *ibid.*
 Wilhelmus (1362) III, 292 (1366) 310 (1368) 289.
 Gerhardus, filius Wilhelmi (1348) III, 314.
Limburgi duces,
 Henricus (1093) III, 123.
 Walramus (1131) III, 162 (1138) 129.
 Henricus (1172) III, 290.
 Henricus (1218) III, 130 (1230) 99 (1237) 303.
 Walramus (1237) III, 304.
- Lotharingiæ duces,*
 Gifelbertus III, 40.
 Godefridus dux pilosus (1028) III, 138.
 Fridericus (1065) III, 47.
 Johannes (1381) I, 64.
Mediolanensis dux,
 Galeatius (1402) II, 197 sqq.
Mosbacenses duces, comites Palatini ad Rhenum.
 Otto primus (1402) II, 199 (1410) I, 346 (1413) II, 60 (1432) 51 (1435) 61 (1438) I, 383, 407 (1440) I, 347. ux. Anna de Bavaria († 1444) II, 61.
 Johannes, frater Otton. (1402) II, 199.
 Otto secundus (1450) II, 61 (1490) *ib.*
Norimbergensis Burggravus,
 Fridericus (1402) II, 199.
Palatini comites,
 1) Merovingici
 Gacilio sub Sigeberto primo I, 98.
 Trudulfus sub Childeberto secundo I, 98.
 Romulfus *ibid.*
 Audobaldus sub Chlotario tertio I, 91, 98.
 Chrodobertus sub Theodorico tertio I, 98.
 Warno sub Chlodovæo tertio (692) I, 92.
 Ermenaldus (700) I, 93.
 Chislemarus (703) I, 85.
 Bertoaldus (709) I, 92.
 Berno (710) I, 98.
 Gimbrech *ibid.*
 2) Carolingici
 Anselmus (775) I, 92.
 Thimo in Bavaria (831) I, 99.
 Elmenradus in Gallia (844) I, 101.

INDEX II. GENEALOGICUS.

- Fritillo in Germania (845) I, 100.
 Hucboldus in Italia (853) I, 98 sq. (860) I, 94, 102.
 Ansfridus in Lotharingia (856) I, 102, 108.
 Ruodulfus in Germania (857) I, 100.
 Erlewinus in Germania (874) II, 251.
 Botradus in Italia (876) I, 102.
 Gebehardus in Germania (889) III, 401, 466.
 Sigifredus in Germania (901) I, 103.
 Widricus in Lotharingia (911) I, 102.
 Theobaldus in Gallia (924) II, 189 († 978) II, 190.
 Eberhardus in Germania (938) I, 104, III, 466.
 Heribertus in Gallia (969) II, 190.
- 3) Germaniae ad Rhenum
- Hermannus I, (975) III, 285 add. I, 105, 108. III, 288.
 Ezzo sive Ehrenfridus (985) III, 419. (1023) 39, 104. (1028) 132 sqq. add. III, 140, 148, 150, 297. uxor Mathildis III, 137, 151.
 Hezelinus, frater Ezzonis (1020) III, 286 sq. (1028) 133, 142, 157.
 Otto dux, fil. Ezzonis (1051) 136, 145. (1054) 67.
 Richeza, regina Polon. fil. Ezzon. (1051) III, 145, 148, 149, 150 (1052) 153 (1054) 67 sq.
 Theophanu, abbatissa Asnidensis, filia Ezzonis (1051) III, 149.
 Ludolfus, filius Ezzonis III, 67.
 Henricus, filius Ludolfi III, 67.
 Henricus, fil. Hezelini (1051) III, 145 sqq. (1054) III, 67.
 Hermannus II, († 1085) III, 46. uxor forte Adelheidis, comitissa Pal. (1097) III, 21 sq. 80 (1124) 81. add. 123.
 Henricus de Lacu (1075) III, 157. comes de Lache (1085) III, 68, 159. comes Palat. Rheni, dominus de Lacu (1093) III, 121 (1095) 45, 54 sq. add. 127, 128. uxor, Adelheidis III, 121, 126, 128.
 Sigfridus, privignus & successor Henrici de Lacu (1093) III, 123 (1097) III, 40 (1099) 41, 53 (1107) 108 sq. (1112) 27, 123. add. 53 sq. 111, 113, 127 sq. 468.
 Godefridus de Calwa (1114) III, 429. add. 468.
 Wilhelmus, filius Sigfridi (1136) III, 51, 110 (1138) 129. add. 51, 111, 113.
 Henricus tertius, frater Conradi tertii, regis (1141) III, 72 sq. 164.
 Hermannus tertius de Staleck, frater Henrici de Cazenelnbogen (circa an. 1144) III, 14, 51, 116 sq. (1146) 25 († 1156) 285.
 Conradus, dux Franciæ Rhenensis & reliqui. vid. electores Palatini.
- 4) Burgundicus
- Otto (1195) II, 76.
Saxoniae marchiones,
 Adelbertus (1144) III, 116.
 Cuonrad de Witin (1144) I, 299.

INDEX II. GENEALOGICUS.

- Simmerenses duces & comites Palatini ad Rhenum.*
 Johannes primus († 1509) III, 29. ux.
 Johanna, Nassloviae comitissa († 1521) III, 29.
 Johannes II, (natus 1492) II, 30. (1520) III, 92. (1539) III, 30 († 1557) *ibid.* ux. 1) Beatrix de Baden (1520) III, 92 († 1535) III, 30. 2) Maria Jacobea, comitissa Oettingensis (1554) III, 30.
 Filiae Johannis, Catharina, monialis Marienbergensis in Popparden & Abbatissa Comedenfis (nat. 1500) III, 28, 34.
 Johanna, monialis in Poppardia (1520) III, 92.
 Ottilia, monialis in Poppardia (1520) *ib.* († 1553) III, 28.
 Richardus († 1598) III, 31. ux. 1) Juliana comitissa de Wied († 1575) III, 31. 2) Aemilia de Würtemberg († 1589) II, 31.
- Sueviae duces,*
 Otto, filius Ezzon. comit. Palat. (1051) III, 145.
 Fridericus primus (1100) III, 280.
 Fridericus securd. (1126) III, 25 (1138) 130, 373, 432. 462. add. III, 237.
 Fridericus comes, filius Friderici secundi (1144) I, 298.
 Fridericus de Rotenburg III, 420.
- Sveinforti marchio,*
 Otto (1047) II, 371.
- Thuringiae dux,*
 Burcardus (905) III, 406.
- Thuringiae Landgravii,*
 Hermannus de Winzenberg III, 386.
 Ludovicus primus (1130) III, 386. ux. Hedewig, fil. Gyfonis Hassiae comit. *ib.*
 Godefridus (1144) I, 299.
 Ludovicus (1197) III, 293.
 Henricus (1234) II, 23.
 Conradus *ibid.*
 Hermannus *ibid.*
- Tusciae marchiones,*
 Godefridus, ux. Beatrix I, 298.
 Bonifacius, ux. Mathildis, *ibid.*
- Tusciae dux,*
 Philippus (1195) II, 76.
- Veldentiae duces et comites Palat. ad Rhen.*
 Georgius Johannes, ux. Anna, Gustavi regis Sueciae filia († 1610) I, 40.
 Georgius Gustavus, filius Georgii Johannis (n. 1564 † 1634) I, 40. ux. 1) Elisabeta de Wirtemberg, vidua comitis de Henneberg (1586 † 1591) *ib.* 2) Elisabeta, filia Johannis primi, ducis Bipontini (1601 † 1636) I, 40sq.
 Maria Elisabeta, filia Georgii Gustavi ex uxore Wirtembergica, canonica Herfordensis († 1649) I, 41.
 Leopoldus Ludovicus, ultimus dux († 1694) I, 37.
 Gustavus Philippus, filius Leopoldi († 1679) I, 38.
- Wirtemberg,*
 Aemilia († 1589) III, 31.
 Elisabeta, uxor Georgii Gustavi ducis & comitis Palat. de Veldentia (1586 † 1591) I, 40.

INDEX II. GENEALOGICUS.

- Zaeringen, dux,*
 Bertoldus (1171) III, 118.
- COMITES ET DYNASTAE.
- Abinberg,*
 Rapoto comes (1144) I, 299.
- Alsatiae comes provincialis,*
 Theodericus (1144) I, 297, 299. III, 397.
- Altena, comites,*
 Arnoldus (1182) III, 302,
 Fridericus ibid.
- Alzey, dapiferi,*
 Wernerus (1209) III, 298 (1213) 460.
 Wernerus junior (1233) III, 299.
 N. (1230) III, 101.
 Philippus (1277) III, 101.
- Annwilre, dynastae,*
 Conradus (1194) III, 236, (1200) II, 76.
 Marquardus, imper. aulae dapifer (1204)
 III, 237, 400.
- Ara comites,*
 Theodericus (1107) III, 109.
 Otto &
 Theodericus, confanguinei Ottonis comitis de Rinecke III, 116.
 Gerhardus (1193) III, 119,
 Hildegundis, comitissa (1166) III, 291.
- Arlon, comites,*
 Walram, & Volko, fratres (1093) III, 123.
 Walram (1119) III, 98,
 Wiricus (1136) III, 111.
 Walramus (1142) III, 112.
- Arnesberg,*
 Godefridus comes (1141) III, 165.
- Arnstein, comites,*
 Ludovicus (1107) III, 109, 382 sq.
 Ludovicus (1144) I, 297 III, 23, 473.
- Asperg comes,*
 Ulricus (1309) I, 339, ux. Lucardis de Lűwenstein ibid.
- Bar,*
 Rainaldus comes (1144) III, 117.
- Bavariae marchio,*
 Dioboldus (1144) I, 299.
- Berge comites vid. de Monte.*
- Bickenbach, dynastae,*
 Godefridus (1230) III, 100.
 Otto (1277) III, 101.
 Ulricus (1317) II, 168. ux. Elifabeta ib.
 Godefridus (1317) II, 168.
 Conradus ibid.
- Blanckenberg,*
 Christianus (1230) III, 100 (1232) 132.
- Bockesberg, dynastae,*
 Adelheid uxor Sigfridi e domo Hohenloica (1069) II, 282.
 Conradus (1144-1182) II, 283.
 Crafo, frater Conradi (1180) II, 283.
 Wolfram (1192) II, 283.
 Crafo (1220) II, 283 (1245) 53 (1252) 284 (1268) 277, 299 add. 285. ux. Adelheid. comitissa de Veldenz 304.
 Henricus fil. Craftonis, ord. S. Johannis magister (1263) II, 54.
 Conradus frater Henrici (1271) II, 286, 303. ux. N. de Hohenlo ibid.
 Crafo, frat. Henrici, canonicus Wirzburg. ibid.

INDEX II. GENEALOGICUS.

- Gerhardus, frater Henrici, canonicus Wirzburg. *ibid.*
- Adelheidis for. Henrici (1263) II, 54, (1271) 303. mar. Ulricus de Durna (1263) II, 54 (1268), 54, 285.
- Conradus & Wolframus de Crutheim, fratres Craftonis de Bockesberg (1220) II, 283 (1252) 54. add. Crutheim.
- Richza, foror Craftonis de Bockesberg II, 284. mar. Godefridus de Hohenlo (1245) 53.
- Conradus de Klingenfels & Crafto de Lara, patrum Craftonis (1220) II, 283, 284, 286.
- Henricus ord. St. Johannis mag. in Germ. (1278) II, 54.
- Boimbürg* vid. Irfuti comites.
- Bolanden dynastae*,
Wernerus (1156) III, 430.
Wernerus (1195) II, 76, (1200) 77.
Guda & Wernerus fundatores coenobii Rodenkirchen circa fin. faec. XII, I, 45.
Wernerus (1208) I, 26.
Philippus (1270) II, 42, 78, (1291) III, 85, add. I, 334. ux. Lucardis (1289) I, 334.
Lucardis fil. Philippi (1289) I, 333 (1304) 334 mar. Albertus comes de Löwenstein (1289) I, 333.
Kunigundis mar. Henricus junior de Sponheim (1289) I, 333.
Lucardis abbatissa de Rodenkirchen (1278) I, 45.
- Botha*,
Gerhardus comes (1140) III, 163.
- Brenberg*,
Gerlacus, dynastae (1293) 336.
- Brucha*,
Udo (1140) III, 163.
- Brunshorn, dynastae*,
Ulricus (1140) III, 163.
Wernerus (1196) III, 97.
Gifelbertus (1230) III, 101.
- Calwa, comites*,
Godefridus (1112) III, 127 (1123) I, 322.
Conradus (1175) II, 75.
- Cazenelnbogen, comites*,
Henricus (1129) III, 83.
Henricus & frater suus Hermannus, comes Palat. (circa an. 1144) III, 117.
Henricus (1146) III, 25.
Bertholdus (1192) III, 46.
Euerhardus (1287) I, 327.
Wilhelmus (1319) II, 174.
- Cleve, comites*,
Arnoldus (1138) III, 129.
Theodericus (1182) III, 302.
- Clingenfels, dynasta*,
Conradus (1220) II, 283. add. Bockesberg.
- Cofheim*,
Udalricus (1064) III, 429.
- Craichgoviae comites*,
Otto dux III, 418.
Zeizolfus (1100) III, 277, 279.
Adelheid s & Judda fil. Zeizolfi, III, 280. add. 279.
Johannes, episcopus Spir, frater (1100) III,

INDEX II. GENEALOGICUS.

- III, 277, 279. pat. Zeizolfus, ux. *Ditze*,
 Adela l. c.
Crutheim, dynastae,
 Wolfrad (1192) II, 286.
 Conradus (1239) II, 53 (1245) 283
 (1252) 54. add. II, 55. ux. Cunigun-
 dis (1252) II, 54, 55.
 Fratres & sorores,
 Crafo de Bockesberg (1245) II, 283
 (1252) 54.
 Wolfrad de Crautheim l. c.
 Richfa, uxor Godefredi de Hohenlo
 (1252) II, 54.
 Beatrix, filia Wolfradi de Crautheim &
 ux. Ottonis senior, de Eberstein (1252)
 II, 284.
 Conradus de Clingenfels, patruus Con-
 radi de Crautheim, vid. Clingenfels.
Daxburg,
 Albertus comes (1193) III, 119 (1195)
 II, 76.
Dicke, dynastae,
 Henricus (1183) III, 120 (1196) 33, 95.
 Henricus,
 Fridericus &
 Justatius, fratres Henrici (1196) III, 95.
 Alexander &
 Elifabetha, filii Henrici (1196) III, 95
 (1247) 33.
 Henricus, episcopus Argent. &
 Alexander, frat. (1238) III, 33 (1252) ib.
Dille,
 Albertus (1107) III, 109.
Dillingen,
 Hartmannus, comes (1233) III, 299.
Ditzel,
 Gerhardus, comes (1192) III, 46 (1220)
 II, 77.
Dornberg,
 Wolframus, comes I, 325.
Duna, dynastae,
 Adelbero (1107) III, 109.
 Benigna, fundatrix monasterii Spreng-
 girsbac. ux. Ruckeri III, 51, 108,
 109.
 Richardus, frater Benignæ (1107) 108,
 109.
 — abbas (1144) III, 12.
 — de Duna & filius ejus (1136) add.
 III, 108.
 Godefridus, abbas Sprenggirsbac. (1171)
 III, 112. avia, Benigna, fundatrix
 Sprenggirsbac. l. c.
 Henricus (1193) III, 119.
 Henricus (1237) III, 304.
 Wiricus junior († 1299) I, 36. ux. Ili-
 gardis († 1304) ibid.
 Wiricus. ux. Kunigundis († 1307) I, 36.
 Philippus (1320) III, 360.
 Wiricus, pater († 1501) I, 36.
 Melchior, fil. († 1517) ibid.
 Philippus, nepos († 1530) ibid.
Duren,
 Gerhardus & fratres ejus (1131) III, 162.
Durna, dynastae,
 Robertus (1193) III, 119.
 Ulrichus (1263) II, 54. ux. Adelheidis
 de Boxberg ibid. & p. 285.
Eberstein, comites,
 Eberhardus (1220) II, 77 (1230) III, 100.
 Otto

INDEX II. GENEALOGICUS.

- Otto senior (1252) II, 284. ux. Beatrix de Crautheim ibid.
 Cunigundis, soror Ottonis & uxor Conradi de Crautheim (1252) II, 54.
 Euerhardus († 1263) II, 276. ux. Adelheidis de Sain ibid.
 Euerhardus de Sain, dictus de Eberstein, filius Euerhardi, ibid.
 Agnes, filia Euerhardi de Sain, ibid.
 Otto (1270) II, 77.
Elsenzgoviae comes,
 Otto, dux Franciæ Rhen. III, 418.
Enzengoviae comites,
 Wahalo (902) III, 402.
 Bruno (1100) III, 277.
Eppenstein, dynastæ,
 Godefridus (1457) I, 29.
 Lucardis, soror Godefridi & uxor Johannis Rhingravii († 1455) ibid.
Erbach, pincernæ,
 Eberhardus (1184) III, 460.
 Henricus († 1334) I, 340. ux. Clara de Löwenstein ibid.
 Anna, uxor Henrici comitis de Löwenstein (1442 - 1444) I, 348, 365, 370.
Falkenburg, dynastæ,
 Gozwinus (1140) III, 163.
Falkenstein add. Duna.
 Philippus, imperialis aulae camerarius (1277) III, 101 (1291) 85. ux. Gifela, confanguinea Ludovici Severi comitis Palat. ad Rhen. (1277) III, 101.
Flanheim v. Wildgravii,
Fleckenstein, dynastæ,
 Petrus, canonicus eccles. Spir. (1270) II, 42, 78, (1281) 42.
 Rudolfus (1270) II, 42, 77.
 Fridericus frater ibid.
 Henricus fil. Rudolphi (1281) II, 42.
 Henricus fil. Frid. ibid.
Franciæ orient. comes,
 Henricus III, 398.
Frenze, dynastæ,
 Wilhelmus (1237) III, 304.
Gelræ comites,
 Henricus (1141) III, 165.
 Otto (1182) III, 302.
Geminipontis comites,
 Henricus (1260) II, 277, 297. (1263) 298. (1282) 276 add. 273.
 Elifabetha, filia Henrici & uxor Gerlaci comitis Veldentiae II, 273 sq. († 1259) 276.
 Simon (1270) II, 77.
 Walramus (1289) II, 63.
Geroldseck, dynastæ,
 H. (1270) II, 279, 300. ux. Agnes de Veldenz 279.
 Waltherus, filius (1270) II, 279 (1279) 280. ux. Ymena de Sponheim (1270) 279, (1279) 280.
Gruningen,
 Theodericus, ord. Teut. magister in Livonia (1245) II, 25.
Hamerstein,
 Otto, comes pagi Wederaviae III, 155, 474.

INDEX II. GENEALOGICUS.

Harecourt,

Johannes, ux. Alis de Brabant (1305) III,
317.

Hassiae comites,

Conradus senior (897) III, 375. 403.

Elli (966) III 382.

Thancmar (994) III, 382.

Gero (1044) III, 384.

Werinherus, pat. (1040) III, 385.

Werinherus, fil. (1043) III, 384 (1045)
ibid. (1061) ibid.

Werinherus (1123) III, 386.

Gifo (1130) III, 386.

Ludovicus barbatus III, 381-386.

Henricus Raspo, uxor Hedewig. vidua
Gifonis III, 386.

Ludovicus, landgravius Thuring. ux.
Hedewig, filia Gifonis (1130) 386.

Henricus secundus Raspo, comes Hassiae,
filius Ludovici ante dicti (1149) III,
386.

Ludovicus II, landgravius Thuringiae
ibid.

Hedenegoviae comes

Godefridus (1100) III, 277.

Hehenriet, dynastae

Gerung. (1192) I, 340. uxor Elifabetha
de Steinheim ibid.

Conradus (1269) I, 341.

Fridericus (1323) I, 341, (1327) ibid.

Engelhardus, frater Friderici ibid.

Fridericus jun. Friderici fil. ibid.

Conradus (1326) I, 341 (1330) I, 340,
358.

Rudolfus (1364) I, 342. ux. Brigitta ibid.

Heinsberg, dynastae

Johannes pat. (1420) II, 240.

Johannes episc. Leodiens. fil. (1420) II,
240.

Heinzenberg, dynastae

V. & Ja. fratres (1270) II, 300.

Hengebach, comites

Rigezo (1028) III, 139.

Godefridus fil. ibid.

Hennenberg,

Boppo comes (1146) III, 25.

Hirschhorn,

Johannes dynasta (1413) II, 60.

Hirfuti comites vid. Irfuti.

Hirzberg, dynastae

Hertwicus (1230) III, 101, (1233) 299

Gerhardus, ord. Teut. Magister (1274)
II, 26.

Hohenburg,

Johann. ultimus comes († 1440) III, 471.

Hohenfels, dynastae

Philippus († 1291) III, 84. uxor In-
gardis ibid.

Wernerus & Hermannus, Philippi filii
(1291) III, 84.

Agnes filia Philippi, ux. Johannis do-
mini de Metis (1291) III, 84.

Henricus (1297) II, 262. († 1329) I, 36.

Hermannus (1327) III, 87.

Wernerus (1333) III, 91.

Johannes (1554) I, 32.

Hohenloh, comites

Sigefrid. (1069) II, 282. ux. Adelheid
de Crutheim & de Bocesberg ibid.

Henricus, ord. Teut. magister per Germ.
(1232)

INDEX II. GENELOGICUS.

- (1232 - 1243) II, 22, sq. generalis
(1246) *ibid.* |
- Godefridus (1239) II, 53, (1252) 54.
(1253) I, 322. ux. Richfa de Bockes-
berg *ibid.*
- Albertus fil. Godefridi (1252) II, 54,
(1280) I, 329.
- Kunigund. fil. Godefridi & uxor Gode-
fridi comitis de Loewenstein I, 326.
- Hollandiae comites,*
Wilhelmus (†1348) III, 322,
Johanna fil. Wilhelmi & ux. Wilhelmi
ducis Juliac. III, 316.
Philippa fil. Wilhelmi ux. Eduardi III,
regis Angliae *ibid.*
- Horn,*
Udalricus dynasta (1144) I, 60.
- Hofstaden, comites*
Gerhardus (1090) III, 160 (1131) 162.
Theodericus (1182) III, 302. (1193)
119.
Lotharius (1230) III, 100.
- Hundesruche pagi comites,*
Bertoldus (1074) III, 35 sq. Ux. Ha-
dewig. *ibid.* add. III, 102.
- Hunoldstein, advocati*
Nicolaus (1292) I, 68.
Hugo *ibid.*
- Huodenkirchen,*
Christianus comes (1028) III, 133.
- Hurningen,*
Udalricus (1146) III, 25.
- Irfuti comites*
Emicho de Bomeneburg (1140) II, 264.
Gerhardus (1230) III, 100,
- Rupertus (1270) II, 78. (†1281) I, 35.
Eberhardus, episcop. Wornat. frater
Ruperti (1270) II, 78 († 1277) I, 35.
J. com. Irfutus de Nannenstul († 1241)
Georgius comes Irfutus de Stolzenberg
pat. († 1309) I, 35. ux. Margaretha
(† 1307) *ibid.*
Georgius, fil. († 1338) *ibid.*
Henricus de nova Beimbürg (1332) I,
53 († 1340) I, 35.
Henrici jun. uxor Elisabetha I, 35.
Philipp. de nova Beimbürg († 1359) *ibid.*
- Jfenburg, dynastae*
Reinboldus (1093) III, 123 (1118) 98.
Sigefridus (1142) III, 112.
Reinboldus (1144) III, 116, 117, 474.
Gerlacus, frater Reinboldi, (1144) III,
117 (1146) 25.
Johannes, frater Dieterici archiepiscopi
Mog. (1477) II, 99.
Henricus comes dom. in Numagen
(† 1553) III, 23, 30.
- Juliaci comites,*
Gerhardus (1051) III, 151.
Gerhardus (1131) III, 162.
Gerhardus puer (1141) III, 165.
Wilhelmus (1182) III, 290, 300, 302.
ux. Alverada de Molbach *ibid.*
Wilhelmus (1209) III, 56, 286, (1298)
(1211) 55, († 1218) *ibid.* & 130.
Wilhelmus, avunculus praecedentis
Wilhelmi III, 298.
Wilhelmus pat. III, 303. fil. natur.
Tilmannus de Juliaco (1237) III, 304.
Wilhelmus fil. (1237) 294, 302.

INDEX II. GENEALOGICUS.

- Walramus, patruus Wilhelmi præcedentis (1237) III, 294, 302.
- Gerhardus III, 305, ux. Elifabetha de Brabantia (1305) III, 317 (1333) 306.
- Wilhelmus, frater Gerhardi, ux. Maria de Brabantia III, 305, 317.
- Wilhelmus, filius Gerhardi, marchio, postea dux (1317-1361) III, 305-316. ux. Johanna de Hennegau & Hollandia 306 (1347) 314, 316.
- Walramus, frater Wilhelmi ducis, archiepiscop. Colon. (1332) III, 306.
- Justingen,*
Anselmus (1214) II, 287.
- Kastel,*
Henricus comes (1330) III, 100.
- Kempnich, dynastæ*
Richwinus de Kempnich &
Mefridus comes de Wiede, fratres (1093) III, 123 (1112) 126.
Theodericus (1232) III, 132.
- Kerpena, dynastæ*
Karsilius (1136) III, 111 (1144) 116, 165.
Henricus (1142) III, 112.
Nicolaus (1144) III, 116, 165.
- Kesselberg, comites*
Bebo & filius ejus Siffridus I, 34.
- Klingensfels, dynastæ*
Conradus (1220) II, 283 (1245) 284.
Nepos ex fratre Krafto de Bockesberg (1220) 283.
Godefridus (1252) II, 284.
- Kuck,*
Alberada (1131) III, 162, 293.
- Hermannus (1141) III, 165.
- Kyburg, comites*
Margaretha (1371) II, 16. mar. Emicho comes de Liningen, ibid.
- Lachen,*
Henricus, dynasta (1103) III, 251.
- Landowe, comites,*
Eberhardus (1294) I, 326, 357. ux. Richenza de Neuffen, ibid.
Conradus (1300) I, 327.
Eberhardus (1330) ibid.
- Lare,*
Crafo, dynasta (1245) II, 284 (1252) ibid.
- Laufen,*
Boppo, comes (1144) I, 299.
- Lichtenberg,*
Dieterus comes (1228) III, 475.
- Limburgi comites,*
Henricus (1107) III, 109.
Henricus & Walramus fratres (circa an. 1144) III, 117.
- Limburg ad Lanam, dynastæ,*
Johannes († 1312) III, 23.
Gerlacus (1346) ibid.
- Limburg, pincernæ,*
Waltherus' (1214) II, 287.
N. (1287) I, 335.
Albertus (1367, 1370) I, 342.
Conradus ibid.
Fridericus (1413) II, 60. ux. Elifabetha de Hohenloh, ibid.
- Liningen, comites,*
Amicho (779) I, 250.
Emicho (940) II, 252.

Emicho

INDEX II. GENEALOGICUS.

- Emicho(1128) II, 260 (1135) 260 (1144)
I, 60 (1155) 74 (1160) I, 295.
Emicho (1171) III, 118.
N. comes (1209) III, 298.
Fridericus (1247) III, 250.
Emicho (1262) II, 9 (1276) III, 246.
Fridericus, advocatus Spirgovizæ (1299)
II, 42.
- Emicho (1346) II, 14.
Nicolaus, præpositus (1371) II, 69.
Emicho (1371) II, 16, 66. ux. Margaretha de Kyburg ibid.
Anna, filia Emichonis & uxor Engelhardi de Winsperg ibid.
Lobodunensis pagi comites,
Warinus, fil. Wegelenzonis I, 237.
Witegowo, filius Warini (817, 823) I, 238.
Wernharius (843 - 869) I, 239.
Liutherius (888) ibid.
Liutfridus (898, 912) ibid.
Cunradus (948, 966) I, 240.
Megingaudus (989, 1002) I, 241.
Boppo (1012) I, 242 II, 189.
Henricus, fil. Bopponis (1023) ibid.
Loewenstein, comites,
1) primæ stirpis.
Adelbertus (1123) I, 322 (1138) I, 344 (1146) ibid. & III, 25. Fratruelis Godefridus comes de Calwa (1123) I, 322.
Bertoldus (1152) I, 324.
Dietmarus (1171) ibid.
Godefridus (1235) I, 325 (1252) 353 (1269) 325 (1274) 326, 353. uxor Cunigundis de Hohenloh I, 326.
Filiae Godefridi,
Richenza, ux. 1) Bert. de Neuffen (1262) I, 326. 2) Eberhardi de Landowe (1294) I, 337.
Agnes ux. Engelhardi sen. de Winsperg (1274) I, 354 (1277) I, 327.
Bertoldus (1257) I, 325, 353.
Albertus, canon. Herbipol. (1345) I, 327 (1282) 329 (1292) 327.
2) secundæ stirpis.
Albertus primus, filius Rudolphi regis Roman. (1282) I, 328 sqq. (1286) 335 (1287) 332, 355 (1288) 336 (1293) 336 (1294) 337, 357 († 1304) 338. Mat. Ita (1287) I, 333, 356. uxor, Lucardis de Bolanden (1287) I, 333, 355 (1289) ibid. (1293) 336 (1304) 334 (1309) 338 nupta secunda vice Rudolfo quarto, marchioni Badenfi (1313) I, 339.
Philippus, fil. Alberti (1310) I, 339. ux. Adelheidis de Winsperg ibid.
Johannes, fil. Philippi († 1334) I, 340.
Clara, fil. Johannis (1334) I, 340. mar. Henricus, pincerna de Erbach (1334) I, 340.
Rudolfus, fil. Alberti (1328) I, 340, 357.
Nicolaus (1313) I, 339, 357 (1320) 338 (1330) 340 (1332) 341, 360 (1333) ibidem. (1340) I, 341. ux. Wiedburgis de Wertheim (1339) I, 340.
Lucardis, filia Alberti & uxor Ulrichi de Asperg (1309) I, 339.

INDEX II. GENEALOGICUS.

- Albertus secundus, filius Nicolai (1364-1377) I, 342 sqq. (1367) 343. (1371) 344 (1376 sq.) I, 343 (1377) *ibid.* ux. Uta de Werdenberg (1376) I, 344.
- Albertus tertius (1384) I, 344 sqq. (1386) 346 (1387) *ibid.*
- Rudolfus, alias Johannes (1382) I, 344, 361 (1384-1395) 344.
- Henricus (1382) I, 361 (1394) 346 (1395) 344 (1399) 346 (1410) 361, (1418) *ibid* (1440) 387 (1441) 347 365 (1442) 348. ux. Anna de Erbach (1418) I, 313 (1441) 348, 365 (1443) *ibid.* (1444) 348.
- Georgius, canon. Herbipol. & præpositus Oeringensis (1382) I, 361 (1399) 350 (1400) 350 (1416) *ibid.* (1440) 347 (1441) 347, 365 (1443) 348 sq. (1464) 350.
- 3) stirpis hodiernae.
- Ludovicus de Bavaria (1488) I, 349.
- Logenahæ sive Longoviae comites,*
Otto frater Conradi I regis (912) III, 380 sq.
- Eberhardus III, 77.
- Conradus Curzibold fil. Eberhardi (940) III, 77. add. 20, 23, 79, 83, 114. 411.
- Imbricho (1059) III, 78 (1062) III, 80.
- Lon,*
Arnoldus comes (1129) III, 83.
- Lovania,*
Adela, avia Sigefridi com. Palat. III, 54.
- Lucelburg, comites,*
Henricus (1095) III, 45.
- Wilhelmus (1093) III, 123, (1107) 109.
- Ermefindis (1236) II, 291.
- Lurecha,*
Lambertus, dynasta (1140) III, 163.
- Lurenburg, comites*
Dudo (1093) III, 123.
- Rupertus & Arnoldus fratres (1124) III, 82.
- Rupertus (1129) III, 83 (1144) III, 116 117.
- Lüzelfein,*
Henricus comes (1373) I, 60 (1379) 62 (1381) 64. ux. Henrietta de Bar (1379) I, 62.
- Madelberg, dynastae,*
Cuno (1107) III, 109.
- Adelbero *ibid.*
- Folko (1119) III, 98.
- Magenheim,*
Conradus, dynasta (1288) I, 336.
- Maline,*
Bertoldus dynasta, uxor Blanca (1305) III, 317.
- Manderscheid,*
Walterus comes (1142) III, 112.
- Metis, dynastae,*
Johannes (1270) II, 78.
- Johannes sen. (1291) III, 84.
- Johannes fil. *ibid.* ux. Agnes de Hohenfels *ibid.*
- Minzenberg,*
Cuno dynasta (1193) III, 119. add. 474.
- Moguntini comites,*
Hatto (727 - 802) III, 344.

INDEX II. GENEALOGICUS.

Molbach,

- Albertus comes (1172) III, 289 (1176)
290 († 1182) III, 300.
Alverada fil. (1182) III, 300. mar.
Wilhelmus comes Juliac. ibid.

Mollesberg, dynastæ

- Anselmus (1124) III, 82.
Gyfo & filii, Joh. & Gyfo III, 473.

de Monte comites

- Adolfus (1090) III, 160.
Adolfus (1138) III, 129 (1140) 163
(1144) I, 299.
Eberhardus, fil. Adolphi (1144) I, 299.
Adolfus (1211) III, 55.

Moselgowe,

- Geuehardus, antiquus comes de Mosella
(1028) III, 139.

Mulenark, dynasta

- Gerhardus (1131) III, 162 (1140) 163.

Mulesfurt,

- Gerhardus dynasta (1140) III, 163.

Muncklar,

- Johannes dynasta (1209) III, 298.

Nahgoviae comites

- Megingaudus (868 870) II, 248.
Werinherus (891) II, 249.
Conradus (918) III, 249.
Eberhardus (937) II, 250.
Werinherus 945. 952) II, 250.
Otto dux (956) II, 250, 252, III, 416.
Emicho (961) II, 254 III, 417.
Emicho (993) II, 255 (995) ibid.
Emicho (1056) II, 255 (1061) ibid.
(1065) ibid. (1074) 256, III, 36 (1097)
256 (1100) 277.

Nahgoviae dynastæ

- Lantbertus (961) II, 254.
Megingoz ibid.
Regenzo ibid.
Nordpoldus ibid.
Franco ibid.
Humbertus ibid.

Namur,

- Godefridus comes (1138) III, 129.

Nassoviae comites,

- Philippus (1418) I, 45.
Johanna († 1521) III, 29. mar. Johan-
nes I, dux Simmerensis († 1509) III,
29.

Nellenburg, comites

- Eberhardus II, 267.
Wolframus, ord. Teut. magister (1331) II,
30.

Neuenburg, comites

- Emicho (1146) II, 267.
Gerlacus (1172-1180) II, 266.

Neusen,

- Henricus & Albertus, fratres & dynastæ
(1220) II, 77.
Bertoldus, ux. Richenza de Löwenstein
(1266) I, 226.
Richenza, mar. Euerhardus de Lando-
we I, 326.

Nitheke,

- Bertoldus comes (1144) I, 60.

Norvenich, comites

- Hermannus (1028) III, 133, 139.
Adelbertus (1141) III, 164.

Numage,

- Hermanus dynasta (1193) III, 119.

Nur-

INDEX II. GENEALOGICUS.

- Nurberg,*
 Ulricus comes (1171) III, 118 (1193)
 III, 119.
- Nuremberg,*
 Conradus (1257) II, 26.
- Ochsenstein, dynastae*
 N. soror Ottonis (1303) II, 46, 79.
 Fridericus (1416) II, 15.
 Johannes, praepos. Argent. ibid.
 Volmarus ibid.
 Fridericus (1494) II, 14.
- Oettingen,*
 Ludovicus comes (1364) II, 84.
- Parva petra v. Lüzelftein.*
- Phullendorf,*
 Rudolfus comes (1175) II, 75.
- Plauen,*
 Henricus, ord. Teut. magist. gener.
 (1410) II, 33.
- Randecke, dynastae*
 Emercho & Wilhelmus, fratres (1292)
 I, 67.
 Margaretha († 1489) I, 44. mar. Fridericus a Flürsheim ibid.
- Randerad,*
 Elifabetha (1166) III, 291.
- Reipolzkirchen, add. Hohenfels.*
 Conradus dynasta (1333) III, 91.
- Reveningen,*
 Otto, consanguineus Ludovici comitis
 de Arnstein III, 382.
- Rhenensis pagi comites*
 1) certi
 Rupertus primus (764) II, 178.
- Cancor (770) II, 179 (781) ibid. uxor
 Williswind ibid.
 Thuringbertus frat. Cancronis ibid.
 Heimericus, fil. Cancronis (764) II,
 179 (792) 180.
 Rachildis, sor. Heimerici, ibid.
 Rupertus secundus, filius Thuringberti
 (804-807) 180 (834) 181. ux. Wil-
 trud (834) 181.
 Guntramus II, 181.
 Rupertus tertius, fil. Ruperti secundi
 (836) II, 182.
 Gebehardus (896) II, 184.
 Udo (916-947) II, 184. III, 411.
 Cunradus (950-985) II, 185.
 Gerungus (1002) II, 186.
 Adelbertus (1013) ibid.
 2) dubii
 Adelhardus (855) II, 183 (877) ibid.
 Ruthardus II, 183.
 Megingot II, 184. III, 402.
- Rhingoviae infer. comes,*
 Emicho (1117) II, 258.
- Rhingravii,*
 Siffrid (1270) II, 300.
 Conradus I, 29.
 Johannes secundus (1358. 1367) I, 31.
 Fridericus (1420) I, 29. ux. Lucardis
 de Eppenstein († 1455) ibid.
 Godefridus, Lucardis & Fridericus,
 filii Friderici (1455) I, 29.
 Johannes & Gerhardus I, 30.
 Johannes (1456) I, 30.
 Otto ex linea Kirburg. (1554) I, 32.
 mat. Anna de Isenburg ibid.
- Ried,*

INDEX II. GENEALOGICUS.

Ried,

Eberhardus (1204) III, 237.

Rinecke,

Otto, comes (1144) I, 299. III, 116,
117. Confanguinei ejus, Otto & Theodericus de Ara ibid.

Ripuariae comites et dynastae,

Megingoz, ux. Gerbirga III, 300.

Sicco, comes (1028) III, 139, 146 sq.
(1051) 151.

Christianus, advocatus Col. (1051) III,
140, 148.

Starchri, Starkhare, Storkero comes
(1051) III, 147. 151 vir ingenuus &
comes (1053) III, 153.

Ruotgerus, advocatus Richezæ reginæ
(1051) III, 151. Herimanni, archiep.
Col. (1051) 140.

Gozwinus (1051) III, 151.

Arnoldus, urbis Colon. præfectus (1085)
III, 159 (1090) 160.

Herimannus, urbis Colonienf. advocatus
(1085) III, 159. (1090) 160 (1099)
161 (1140) 163 (1141) 165 (1230) 101

Stephanus, comes (1090) III, 160.

Hermannus, mareschalcus Colonienfis
(1090) 160.

Theodericus, dapifer Colon. (1230)
III, 101.

Franco, pincerna Col. ibid.

Godefridus, camerarius Colon. ibid.

Sigefridus, comes (1140) III, 163.

Hermannus, camerar. Colon. (1182) III,
302.

Gerhardus, advocatus Colon. ibid.

Rosenberg dynastiae,

Eberhardus (1321) II, 55.

Conradus ibid.

Eberhardus (1381) II, 90.

Arnoldus, frater Eberhardi ibid.

Eberhardus senior (1381) II, 55 (†1387)
58.

Conradus (1381) II, 92 (1382) I, 364.

Arnoldus (†1447) II, 58.

Eberhardus (†1449) II, 58.

Georgius (1477) II, 92 (1481) 56.

Michael (1477) II, 57, 92, 98.

Fratres Michaelis,

Fridericus ibid.

Arnoldus (1498) II, 57.

Georgius ibid.

Sores Michaelis (1477) 56.

Anfelmus (†1485) II, 56.

Conradus (†1489) II, 59.

Conradus (1515) II, 59. ux. Elcha de
Ridern (†1515) ibid.

Laurentius, filius Conradi (†1552)
II, 59.

Joh. Melchior (1523) II, 57.

Joh. Thomas (1535) ibid.

Albertus (1547) II, 57 (1561) 58.

Hans Cargus (†1576) II, 59.

Albertus Christophorus (1610†1632)
ibid.

Rumersdorf, dynasta,

Gerlacus (1107) III, 109.

Saffenberg, dynastae,

Adelbertus (1090) III, 160.

Adolfus (1138) III, 129 (1140) 163
(1141) 165.

Z z z

Sain,

INDEX II. GENEALOGICUS.

Sain, comites,

- Eberhardus (1142) III, 112.
 Henricus (circa 1144) III, 117.
 Henricus (1171) III, 118 (1182) 302.
 Eberhardus (1182) 302.
 Henricus (1230) III, 100 (1232) III,
 131.
 Adelheidis, foror Henrici (1220 - 1263)
 II, 276. III, 131. ux. 1) Godefridi de
 Sponheim. 2) Euerhardi comitis de
 Eberstein ibid.
 Eberhardus, ord. Teut. magister gene-
 ralis & provincialis per Livoniam
 (1251) II, 25.
 Godefridus (1270) II, 300.
 Johannes (1327) III, 476.

Salm,

- H. comes (1270) II, 30.

Sarbrucke,

- N. comes (1209) III, 298.

Schenkenberg vid. Löwenstein.

- Albertus, fil. Rudolphi primi regis (1282)
 I, 330.

Silvestres comites, add. Smiedburg.

- Emicho de Kirburg (1128) II, 259 (1131)
 259 (1132 - 1135) ibid.
 Emicho comes de Flouheim (1139) I, 30.
 Conradus primus, fil. Emichonis (1140)
 II, 264. add. 281.
 Gerhardus, fil. Conradi (1172 - 1189)
 II, 281 (1181) I, 30. add. 264.
 Conradus secundus (1224) II, 289 (1230)
 III, 100 (1243) I, 53. ux. Gisela (1259)
 II, 272, 275 (1283) I, 31 ibid. († 1245)
 II, 273.

- Emicho de Kirburg, fil. Conradi (1243)
 I, 53 (1260) II, 277 (1271) 304 (1277)
 253 add. I, 66.

- Beatrix, foror Conradi secundi, ux. 1)
 Philippi de Bolandia († circa 1220)
 II, 281. 2) Theoderici, domini de
 Heinsberg (1225) II, 281.

- Beatrix, filia Conradi secundi, uxor Ger-
 laci quarti comitis de Veldenz II, 272.

Filii Emichonis de Kirburg,

- Gerhardus (1283) I, 66.

- Conradus ibid.

- Godefridus ibid.

- Hugo (1271) II, 304.

- Fridericus, præceptor templarior. per
 Alemanniam & Bavariam (1292) I,
 67.

- Godefridus de Dhuna (1292) I, 67.

- Conradus, fil. Godefridi, ux. Hildegardis
 ibid.

- Fridericus († 1369) I, 30.

- Gerhardus de Kirburg (1408) III, 36,
 103.

- Otto ultimus gentis (1384) I, 69.

Smideburg, comites, add. Sivestr. comit.

- Emicho primus (1107) II, III, 109, 257
 (1108) 257 sq.

- Emicho secundus, primi filius (1108)
 II, 257 sq. (1112) 258 de Kirberc
 (1128) 259 (1131 - 1135) ibid.

- Gerlacus, frater Emichonis secundi (1112)
 259 (1128) ibid. (1163) 263.

- Conradus primus, Wildgravius de Kir-
 berg, fil. Emichonis secundi (1140)
 II, 264.

Emicho

INDEX II. GENEALOGICUS.

- Emicho de Bomeneburg, frater Conradi
 ibid.
- Spanheim, comites,*
 Godefridus (1144) III, 116 (1146)
 25 (1183) 120.
 Henricus (1183) III, 120.
 Simon ibid.
 Ludovicus ibid.
 N. comes (1209) III, 298.
 Godefridus II, 276. ux. Adelheid de
 Sain (1232) III, 131.
 Johannes prim. fil. Godefridi (1230) III,
 100 (1239) 102 (1264) 33.
 1) *Lineae Starckenburgensis*
 Johannes secundus (1349) III, 491. ux.
 Catharina ibid.
 Henricus, frater Joh. secundi (1349) III,
 50.
 Henricus secundus junior, fil. Johan.
 secundi (1321) III, 49. (1349) III, 50.
 Pantaleon, frater Henrici secundi, ca-
 non. Argentin. (1321) ibid.
 Johannes tertius († 1399) III, 49. ux.
 Mechtild, comitissa Palat. († 1357) 50.
 Henricus, præpos. Mayenfeld & Godefre-
 dus tertius fratres Joh. tert. (1354) III, 49.
 2) *Lineae Crucenacensis*
 Simon (1260) II, 278. add. 300.
 Imena, filia Simonis (1271) II, 301.
 mar. Waltherus de Geroldseck, comes
 Veldent. ibid.
 Johannes, fil. Simonis (1270) II, 300
 (1271) 279, 301 (1279) 280.
 Henricus junior (1287) I, 356 (1289)
 333. ux. Kunigundis de Bolandia ib.
- Philippus, dictus de Bolanden (1311)
 I, 334 (1327) III, 87 (1333) 90.
 Walramus (1345) II, 14.
 Henricus (1382) I, 362, 364 (1384) II,
 43.
 Simon († 1414) I, 28. ux. Marca de
 Vianden ibid.
- Spiegelberg, dynastae,*
 Hermannus (1103) II, 39, 70, 73.
 Hugo (1270) II, 78.
- Spirgoviae comites,*
 Baugulfus (771) III, 255.
 Siggerus (828) III, 256.
 Christianus (868) III, 256, 264.
 Walaho primus (900) III, 256, 264.
 Weienharius (906) III, 257. add. II,
 249.
 Walaho secundus (911) III, 257.
 Conradus (940) III, 257 (946) ibid.
 Altduon (957) III, 258 (960) 269.
 Gerungus (966) III, 258.
 Hugo (977) III, 258, 417.
 Otto Wormatiensis (982) III, 248, 259,
 418.
 Wolframus (992) III, 259 (993) 249,
 417, 421 (1006) 269.
 Burcardus (1033) III, 259, 270.
 Hugo (1046) III, 259, 273 (1051) III,
 259, 429 (1057) 274.
 Henricus (1065) III, 260.
 Eckbertus (1109) III, 429. advocatus
 Spir. (1114) ibid.
- Spirgoviae dynastae,*
 Ruodulfus, pater (957) III, 240 (960)
 267.

INDEX II. GENEALOGICUS.

- Rudolfus & Conradus, filii Ruodulfi
(960) III, 268.
- Ruothardus, advocat. Spirensis (960) 268.
- Stalburg,*
Reinardus dynasta. (1196) III, 291.
- Stauffeneck,*
Eberhardus dynasta (1330) I, 340.
- Stromberg, comites,*
Bertolfus (1056) II, 255.
Bertolfus fil. (1097) II, 256.
- Sulzbach,*
Gebehardus comes (1144) III, 116.
- Thann, dynastae,*
Conradus (1200) II, 76.
Conradus & Johannes (1288) 241.
Henricus (1371) II, 69.
- Trecheri pagi comes*
Bertoldus (1074) III, 36. (1097) II, 256.
- Uffgoviae comes,*
Hermannus (1102) III, 260.
- Ulbucke,*
Burcardus (1093) III, 123.
Henricus ibid.
- Vehingen,*
Godefridus comes (1192) III, 46.
- Veldentiae comites,*
Gerlacus primus II, 259 (1129) III, 83
(1136) II, 260 († 1146) II, 265.
ux. Caecilia Landgravia Thuringiae
II, 265.
Gerlacus secundus, fil. Gerlaci primi
(1146) II, 265 (1183) III, 120 add. 266.
Gerlacus tertius, filius secundi (1186)
II, 266 (1197) 267 (1214) 269, 287.
- Gerlacus quartus (1220) II, 270, 288.
(1224) 289 (1235) 270, 290 sq. (1236)
272, 291, (1238) 273, 291 (1240)
273. ux. Beatrix Widdgravia (1236)
272, 291.
- Gerlacus quintus (1254) II, 273, 293.
(1256) 274 (1257) ibid. (1258) 275,
293, (1259) 272. 275 († 1260) 275,
297, add. II, 298. uxor Elifabetha de
Geminoponte (1258) II, 294 († 1259)
275 add. 273, 275, 303.
- Agnes filia Gerlaci quinti (1263) II,
279, 298 (1260) 277, 278, mar. Hen-
ricus dominus de Geroldeseck (1260)
279.
- Ex stirpe Geroldseckiana*
- Henricus (1270) II, 30, (1271) 301, 303
(1277) II, 268, add. 273.
- Waltherus filius Henrici (1271) 301.
ux. Ymena de Spanheim ibid.
- Georgius (1346) I, 71 (1372) I, 33.
- Fridericus jun. Georgii filius († 1327)
I, 41.
- Henricus filius Georgii (1346) I, 71.
- Henricus & Fridericus fratres (1384)
I, 69.
- Viennae comites,*
Fridericus (1136) III, 111, (1142) 112.
Maria Godefridi filia, uxor Simonis
comitis de Sponheim I, 28.
- Virneburg, comites,*
Herimannus (1093) III, 123 (1107)
109 (1112) 126.
Ratro (1116) III, 126.

INDEX II. GENEALOGICUS.

- Herimannus (1144) III, 116.
 Cuno (1232) III, 132.
 Cuno ultimus comes (1545) III, 286.
- Vroezberg*,
 Reynerus dynasta (1182) III, 302.
- Walsée*,
 Ulricus dynasta (1322) I, 329.
- Weinsperg, dynastae*,
 Engelhardus junior (1277) I, 326 ux.
 Agnes de Löwenstein ibid.
 Conradus (1287) I, 356.
 Conradus ibid.
 Adelheid, ux. Philippi comitis de Löwenstein (1310) I, 349.
 Conradus pat. (1302) II, 162 (1310) I, 339 (1311) 335.
 Conradus jun. filius (1310) I, 339.
- Wertheim, comites*,
 Boppo (1196) III, 97.
 Wildburga (1330) I, 340.
 Johannes (1382) I, 344, 361.
 Conradus (1312) II, 62.
 Engelhardus ibid.
 Engelhardus (1371) II, 16, 17. ux.
 Anna de Leiningen ibid.
- Werdenberg*
 Uda, filia Eberhardi com. & ux. Alberti comitis de Loewenstein (1376) I, 344.
- Wetteraviae pagi comites*,
 Otto de Hamerstein vid. Haberft.
 Bertoldus (1064) III, 429.
- Wetteraviae advocatus*,
 Udalricus (1004) III, 429.
- Wied, comites*,
 Meffridus & Richwinus de Kempenich fratres (1093) III, 123. (1112) III, 126.
 Juliana († 1575) III, 31. ux. Richardi ducis Simerenf. ibid.
- Widin*,
 Cuonradus marchio de Widin (1144) I, 299.
- Wildenberg*,
 Philippus dynasta (1237) III, 304.
- Winzenburg*,
 Herimannus (1112) III, 127.
- Wittelspach*,
 Otto comes palatinus (1144) I, 299.
- Wolfesfelden*,
 Bertoldus comes (1182) I, 328.
- Wormatiensis pagi comites*
 1) *dubii*.
 Leidratus (755-765) I, 289.
 Warnherius (771) ibid.
 Chunibrecht (787) ibid.
 Heimericus (781) ibid.
 Hatto (800) ibid.
 Hruodpraht (822) ibid.
 Adelhard (855) ibid.
 Mengoz I, 290.
 2) *certi*.
 Walo (882) I, 290,
 Meringaudus (889) ibid. III, 402.
 Werinharius (891) ibid. III, 402.
 Walaho (897) I, 261.
 Conradus (907) I, 291.
 Warnerius (910) I, 291.

INDEX II. GENEALOGICUS.

- Conradus dux, fil. Werinheri (932-943) I, 292.
 Otto fil. Conradi ducis (956) I, 293.
 Burchardus (994) I, 294.
 Zeizolfus (1008) *ibid.* III, 417, 421.
 Emicho (1097 II, 256. (1100) III, 277.
Wormatiensis civitatis comites,
 Wernerus (1106) III, 430.
 Arnoldus (1135) I, 294.
Württemberg, comites,
 Eberhardus & Ulricus (1377) I, 344 (1395) I, 344.
 Eberhardus (1413) II, 61.
Ziegenhain,
 Gozmar comes (1185) III, 384.
- MINISTERIALES ET MILITES
- Adelbrahteswilre,* Hortlibus & Eberhardus (1150) III, 247.
Adelmannsfelden, Johannes, ord. Teut. magister (1514) II, 38.
Albsheim, Melchior Reus, præpositus Herdenfis († 1550) II, 44.
Aldenburg, Theodericus, ord. Teut. magist. generalis (1337) II, 38.
Aldenhoven, Theodericus Schimman, dapifer Juliac. (1336) III, 320.
Aldorf, Conradus (1279) III, 241.
Alstere, Goswinus (1182) III, 302.
Alsheim, Henricus (1196) III, 97.
Altendorf, Embricho (1028) III, 133.
 Ebbo (1028) III, 133 (1051) 145.
 Henricus jun. (1141) III, 165.
Alzey, Rudolfus (1209) III, 298.
 Bintrimo (1233) III, 299.
Angeloch, Bernharus (1471) II, 43.
 Eberhardus (1478) II, 44.
Aquis, Henric. fili. Gosmari (1218) III, 131.
Are, Hermannus Fleck (1230) III, 100.
Arraz, Garfilius & Nicol. (1193) III, 119.
Asmunzlo, Wernerus (1258) III, 165.
Ast, Ludovicus (1441) I, 377.
Attendorf, Johannes, præpositus S. Burcardi in Wirzburg (1477) II, 99.
Bale, Rutgerus (1258) III, 166.
Balshov, Simon (1477) II, 99.
Bannacker, Henricus (1277) II, 41 (1289) 65 (1303) 66, 78 (1314) 42.
Barbelstein, Anselmus (1345) II, 14.
Battenberg, Wernherus (1271) II, 26.
Baunauwe, Ludovicus (1477) II, 99.
Beheimer, Hermannus (1239) III, 103.
 Johannes (1371) II, 69.
Beckelheim, Baldewinus & Wilhelmus (1238) II, 292.
 Volkerus (1270) II, 300.
Bergen, Wezelo (1175) II, 75 (1195) 76.
Bernbach, Ulricus, præpositus Herdenfis (circa 1559) II, 45.
Bernecote, Godefridus (1197) III, 97.
Bernhausen, Conradus (1270) II, 78.
Berwangen, Henricus (1435) II, 61.
Biebelnheim, Apollonia, abbatisa de Gumersheim (1565) I, 26.
Bibra, Kilianus (1477) II, 100.
Birgel, mareschalci Juliacenses, Norico (1336) III, 320.

INDEX II. GENEALOGICUS.

- Francbertus* (1420) II, 237.
Blike de Lichtenberg, Nicolaus (1372) I, 33.
Bobenhafen, Henricus, ord. Teut. magister gener. (1574) II, 39 († 1595) 17.
Bock de Erfenstein vid. Erfenstein.
Bodigheim, Gerungus (1435) 61.
Bonnga, Henricus (1141) III, 165.
Bopardia, Conradus (1144) III, 116.
Brandenstein, Güntherus. ux. N. de Rosenbergh (1477) II, 56.
Breitenstein, Burcardus (1260) II, 8.
Brettach, Henricus (1290) II, 82.
Brezfeld, Henricus, Hartmundus, & Schweikardus (1257) I, 353.
Brule, Volkoldus, pater (1093) III, 123 (1112) 126.
 Wernerus, filius (1112) III, 126.
Bynzfeld, Arnoldus (1237) III, 304.
Cardena, Sibertus (1183) III, 121.
Cazenelnbogen vid. Knebel.
Chosma, Eppo (1136) III, 111.
 Johannes (1144) III, 116.
Chou, Walterus de Monasteriis, dominus de Chou (1420) II, 233.
Cimiterio, Henricus (1230) III, 100.
Cleen, Dietericus, ord. Teut. magister († 1531) II, 17, 38.
Clingenbergh, Conradus pincerna (1230) III, 101.
Clotteno, Theodericus (1183) III, 120.
Confluentia, Henricus (1232) III, 132.
Crobe, Hermannus (1239) III, 103.
Cronbergh, Waltherus, ord. Teut. magister generalis (1526) II, 38.
Cunch, Duodechinus (1144) III, 117.
Dale, Henricus, Conradus & Ebbo (1183) III, 121.
Dalheim, Johannes (1183) III, 120.
Dille, Mauricius & Ansfridus, fratres (1196) III, 97.
 Fridericus (1239) III, 103.
Diura, Rutgerus & Anselmus (1165) III, 165.
Dosenment, Adelhardus & Henricus (1238) II, 292.
Duno, Wicilinus (1028) III, 139.
 Adalbero (1090) III, 160.
 Richardus (1183) III, 120.
Dunso, Ludovicus (1264) III, 33.
Eberstein, Petrus (1477) II, 99.
Egel, Wernerus (1224) II, 289.
Egloffstein, Conradus, ord. Teut. magister (1398) II, 33.
Ehrenbergh, Conradus. ux. Elisabetha de Ravensbergh (1372) II, 50.
 Henricus & Conradus, filii Conradi ib.
Emershoven, Stephanus (1435) II, 61.
Engelmorweiler, Johannes (1224) II, 289.
Ensfingen, Rudinger (1230) III, 101.
Erfenstein, (Bock de) Conradus (1478) II, 44.
Erlichhausen, Ludovicus, ord. Teuton. magister gener. (1442) II, 34 (1452) 21 (1453) 35 (1466) 20.
 Georgius (1477) II, 100.
Eschenau, Ulricus (1257) I, 353.

INDEX II. GENEALOGICUS.

- Esebeck*, Hans Asmus II, 271.
- Euernacha*, Johannes (1144) III, 116.
- Feuchtwangen*, Conradus, ord. Teuton. magist. per Germ. (1286) II, 27. generalis (1290) 28.
- Siffridus*, ord. Teut. magister generalis (1309) II, 18.
- Flersheim*, Fridericus († 1473) I, 44. ux. Margaretha de Randeck († 1489) *ibid.*
- Johannes, filius Friderici († 1519) *ibid.* ux. Otilia Krenchen de Kirchen († 1482) *ibid.*
- Fridericus, filius Johannis († 1558) *ib.*
- Bertoldus, fil. Joh. († 1547) ux. Elifabetha ab Helmstett († 1546) *ibid.*
- Philippus, episcopus Spir. († 1552) II, 15
- Fridericus & Berchtoldus, fratres Philippi (1530) I, 44.
- Flonheim*, Theodericus, Adelhardus & Wolframus (1193) I, 52.
- Henricus (1243) I, 53.
- Frankenstein*, Hellinger (1195) III, 237.
- Froizheim*, *pincernae Juliacens.* Henricus, pater & filius (1336) III, 320.
- Geldastorp*, Embricho (1051) III, 145.
- Gemmingen*, Conradus (1317) II, 84.
- Dietherus (1372) II, 85.
- Johannes (1444) I, 371 (1468) I, 14 (1471) II, 43.
- Gerhardstein*, Henricus (1277) III, 101.
- Germersheim*, Henricus mareschalcus (1175) II, 75.
- Geysbodesheim*, Menigotus (1224) II, 289.
- Gibelftat*, *vid.* Zobel.
- Güler de Ravensberg* Albertus & Bertold. (1372) II, 85.
- Elifabetha ux. 1) N. de Ehrenberg 2) Conradi de Sachfenheim (1372) II, 50.
- Grave*, Godefridus (1239) III, 103.
- Greiffenstein*, Hieronymus Lampertus (1525) II, 62.
- Grumbach*, N. canonic. Herbipolit. (1311) I, 334.
- Andreas, ord. Teut. magister (1490) II, 37.
- Gundelfingen*, Conradus ord. Teut. magister (1317) II, 30.
- Gulich*, Bertramus (1140) III, 163.
- Henricus Buuf (1233) III, 299.
- Garfilius *ibid.*
- Hartheim*, Eberhardus (1382) I, 364.
- Hauenstein*, Sathaner (1477) II, 98.
- Haiger*, Heidenricus (1322) III, 91 (1323) 19.
- Helmstett*, Wipertus (1372) II, 55.
- Schwikerus (1436) I, 347.
- Hieronymus (1525) II, 62.
- Elifabetha († 1546) I, 44.
- Heppendorf* (1140) III, 163.
- Heyn*, Johannes ord. Teut. magister (1376) II, 32.
- Hohenstein*, Elifabetha, monialis in Gumersheim (1565) I, 26.
- Hornberg*, Arnoldus (1195) II, 76.
- Hottenbach*, Hermannus (1181) I, 50.
- Hugilhove*, Godefridus (1258) III, 165.
- Hutten*, Conradus (1477) II, 100.
- Ichendorf*, Wilhelmus (1258) I, 166.

INDEX II. GENEALOGICUS.

- Iett de Monzenberg*, Anna monialis in Gumersheim (1565) I, 26.
- Inerftis*, Paulus (1420) II, 237.
- Iuliaco*, Tilmannus (1237) III, 304.
Tilmannus, frater comitis Iuliac. ibid.
- Kellenbach*, Theodericus (1224) II, 289.
- Kenzwilre*, Winricus (1237) III, 304.
- Keze*, Johannes (1396) II, 33.
- Kin/pach*, Conr. Nagel. (1478) II, 44.
- Kiriburch*, Wilhelmus (1224) II, 289.
- Knebel de Cazenelnbogen*, Wernherus (1360) II, 43.
Gerhardus II, 18.
Wilhelmus, fil. Gerhardi, († 1552) II, 17.
N. frater Wilhelmi, praefectus Oppenheim. († 1550) II, 18.
- Koppenstein*, Philippus, praeposit. Ravengirsburg. († 1363) III, 37.
Johannes († 1432) ibid.
Philippus, canon. in Ravengirsburg († 146.) ibid.
Meynhardus († 1503) I, 29.
- Krenchen a Kirchheim*, Otilia († 1482) I, 44. mar. Joh. a Flersheim ibid.
- Krumenauwe*, Wilhelmus (1333) III, 90.
- Kuchemo* vid. Chochma.
- Lachen, Schlieder de*, Henricus (1254) II, 41.
Albertus, canon. Spir. (1290) II, 82.
Eberhardus (1360) II, 43.
Arnoldus (1418) II, 43.
Florenus, praeposit. Herdenf. (1499 1516) II, 44 († 1526) ibid.
- Landesberg*, Baldwinus (1263) II, 298 (1268) 299.
Baldwinus, fil. dictus Bische (1268) II, 299.
- Landfchad*, Conradus (1360) II, 43.
- Lapide*, Wolframus (1198) I, 51.
Embrico (1224) II, 289.
- Lautern*, Eberhardus (1478) II, 44.
- Leien*, Fulchnandus (1193) III, 119.
Rudolfi uxor († 1408) I, 29.
- Leimersheim*, Ebmarus (1175) II, 75.
- Lentersheim*, Udalricus, ord. Teut. per Alem. magister (1481) II, 17. add. 36.
- Leodio*, Thomas (1218) III, 131.
- Lewenstein*, Emercho sen. & jun. (1292) I, 67.
- Lichtenberg* vid. Blicke.
- Licke*, Martinus (1420) II, 237.
- Liffa*, Johannes & Godefridus advocatus (1218) III, 131.
- Lycenstein*, Bentrinc & Conrad. (1230) 101.
- Marceto*, Petrus (1183) III, 121.]
- Massenbach*, Eberhardus (1317) II, 84.
- Megheybusch*, Roilmannus (1420) II, 240.
- Meizenhausen*, Dorothea (1556) III, 34.
- Melcop*, Gerardus (1237) III, 304.
- Menzingen*, Reinhardus (1478) II, 44.
- Merberg*, Henricus (1418) II, 43.
- Merla*, Fridericus (1193) III, 119.
- Merleheim*, Conradus III, 261.
- Milewald*, Henricus (1196) III, 97.
- Minnenbach*, Zacharias (1277) III, 101.
- Moguntiae vicedominus*, Embrico (1114) III, 82.

INDEX II. GENEALOGICUS.

- Monzenberg*, v. Jett.
- Muchelini*, Bertolfus pater & Hermannus fil. (1238) II, 292.
- Mulhofen*, Henricus præposit. Herdenf. (1454) II, 43.
- Nagel de Kinspach* v. Kinspach.
- Nentersburch*, Johannes, Wernerus fratres (1144) III, 116.
- Neuperg*, Reinhardus, ord. Teut. mag. (1486) II, 37.
- Fridericus (1490) II, 49.
- Nicastel*, Eberhardus (1200) II, 76.
- Nidecke, pincernae*, Christianus (1233) III, 299 (1237) III, 304.
- Conz (1377) I, 343.
- Odenbach*, Eberhardus (1239) III, 103.
- Odendorf*, Sigebodo (1051) III, 145.
- Oreburch*, Burchardus (1112) III, 126.
- Orn*, Rudiger pater, Johannes, Rudiger & Heroldus filii (1364) I, 342.
- Osweiler*, Gerhardus (1317) II, 84.
- Owa*, Ludov. pincerna (1213) III, 299.
- Aemilius pater, Joh. fil. (1237) III, 304.
- Paffendorf*, Dithardus (1230) III, 100.
- Pirna*, Henricus (1131) III, 162.
- Pomerio*, Gerhardus, Camerarius Juliac. (1336) III, 320.
- Ponte*, Rudolfus (1193) III, 119.
- Puller*, Eberhardus (1371) II, 69.
- Pultersdorf*, Emicho (1112) III, 126.
- Rappach*, Krafo (1304) I, 338.
- Ratsamhusen*, Johannes (1361) III, 466.
- Ludelmannus (1399) *ibid.*
- Remchingen*, Wendelinus, ultimus præposit. Herdenf. († 1566) II, 45.
- Reus de Albsheim* *vid.* Albsheim.
- Ried*, Conradus (1195) II, 41, 75.
- Conradus (1380) II, 32.
- Riedern Elcha ux. Conradi de Rosenber*g († 1515) II, 59.
- Rinecke*, Johannes burggravius (1218) III, 131.
- Rintdale*. Werinbertus (817) III, 244.
- Ripa*, Hermannus (1239) III, 103.
- Rüttiche*, Heflo (1107) III, 109.
- Roburg*, Wilhelmus (1238) II, 292.
- Rodenstein*, Erchinger (1477) II, 100.
- Rohrbach*, Winhardus (1277) III, 101.
- Rosswach*, Albertus (1230) III, 101.
- Roth* Dietericus (1270) II, 78.
- Godefridus (1304) I, 338.
- Fridericus (1370) I, 343.
- Rüden*, Conradus (1326) II, 62.
- Cuno (1435) II, 61.
- Rüdesheim*, Hubertus († 1559) II, 45.
- Rulichesheim*, Conradus (1175) II, 40.
- 75 (1200) II, 76.
- Otto (1175) II, 75.
- Rulsberg*, Godefridus (1258) II, 296.
- Runa*, Wernerus (1181) I, 50.
- Ruprechtsburg*, Henricus (1262) II, 90.
- Ruffdorf*, Paulus, ord. Teut. magister general. (1436) II, 20.
- Sachsenheim*, Conradus (1372) II, 50.
- ux. Elifabetha de Ravensberg. *ibid.*
- Salefeld*, Weringerus (1051) III, 145.
- Salza*, Hermannus, ord. Teut. mag. generalis (1219) II, 22 (1220) *ibid.*
- Saunshiem*, Eberhardus, ord. Teut. mag. sq. (1422) II, 34.

INDEX II. GENEALOGICUS.

- Scheppach*, Conradus (1257) I, 353
- Schinna*, Theodericus pater, & Godefridus filius (1218) I: I, 130
- Schlieder de Lachen*, vid. Lachen.
- Schlüffel*, Johannes (1289) I, 333
- Schoenberg*, Mainhardus (n. 1530 den. 1696) III, 34 ux. Dorothea Riedefelia de Bellersheim ibid.
Filius ejus, Henr. Dietericus, Joh. Fridericus, ~~Joh. Fridericus~~, Fridericiducis pater, Georg. Wolf, Joh. Otto & Anna Elifabetha, ibid.
- Schonecke*, Philippus (1330) III, 101
- Schornsheim*, Emmericus (1289) I, 333
- Schwanden*, Burcardus, ord. Teut. magister gener. (1287) II, 28, add. p. 18.
- Serruc*, Henricus (1305) III, 317.
- Seuue*, Tilmannus, (1258) II, 296 (1270) 300.
- Sickingen*, Ludovicus Hofwart (1364) II, 84.
Schwickerus (1372) II, 85.
- Sneide*, Conradus (1218) III, 130.
- Snidelauch*, Henricus (1270) II, 78.
- Sponheim*, Kindelin (1230) III, 101.
Hadeburg & filius ejus Wilhelmus (1238) II, 292.
Wilekinus pater, & Philippus filius (1270) II, 300.
Philipp Wolf († 1558) III, 34.
- Spieser*, Merkelo (1289) II, 65.
- Stalecke*, Henricus advocat. (1196) III, 97.
- Starckenburg*, Volkerus (1270) II, 300.
- Stein*, Henricus, vamme Steine (1420) II, 240.
- Steinheim*, Albertus (1192) I, 341
Elifabetha fil. uxor Gerungi de Hehenriet, ibid.
- Steten*, Zurigo, ord. Teut. mag. (1329) II, 31.
Henricus (1333) III, 90.
Eberhardus (1414) II, 35.
- Stockheim*, Godefridus (1477) II, 56 ux. N. de Rosenbergo. ibid.
Hartmannus, ord. Teut. magist. (1503, 1510) II, 37.
- Stump de Waldeck*, vid. Waldeck.
- Süffersberg*, Henricus (1254) II, 273, 293. ux. Benigna ibid.
- Sulzberg*, Eberhardus, ord. Teut. mag. (1308, 1314) II, 29.
- Thure*, Berno (1112) III, 126.
- Tottenheim*, Adel (1387) II, 55.
Wilhelmus, Johannes & Georgius (1387) II, 56.
Conradus (1498) II, 57.
- Turne*, Ulricus (1183) III, 121.
- Ulmna*, Henricus & fratres ejus (1136) III, 111 (1144). 116.
Rudolfus, frater Henrici (1144) III, 116.
- Venningen*, Siffridus (1371) II, 67 ord. Teut. magister (1383) 32.
Albertus (1381) II, 92.
Elifabetha, abbatissa Lobenfeldenfis (1397) II, 62.
Jost, ordin. Teutonicus commendator (1428) I, 347. magister (1452) II, 35.
Johannes (1486) II, 44.

INDEX III. RERUM

- Verkene*, Philippus (1131) III, 162.
Wliffette, Henricus (1258) III, 166.
Wlodorp, Johannes dictus Fredepol & Eberhardus Reyse dictus Schutte (1420) II, 237.
Volmutsteine, Gerard. Suar (1182) III, 302.
Waldeck, Wilhelmus (1347) I, 342.
 N. Furterer de Waldeck (1376) I, 343.
 Hermannus Stump de Waldeck († 1412) I, 29.
Waldheim, Wernerus, præpos. Herdens. (1418) II, 43.
Walecourt, Wirico (1107) III, 109.
Wazenhoh, Theodericus (1144) III, 117.
Weitershausen, Dietericus, ord. Teut. magister (1416) II, 34.
Widenfeld, Winemarus (1258) III, 166.
Wiler, Conradus 1245) I, 327.
 Ludovicus (1274) I, 354.
Wincolohoven, Bertoldus (1277) III, 101.
Winterbecher de Namstul, Anselmus (1197) III, 97.
 Wernerus (1372) I, 33.
Wisse, Wipertus & Rudingerus (1232) III, 132.
Wisswoilre, Wernerus (1237) III, 304.
Wislat, Johannes (1478) II, 44.
 Sigismundus (1528, 1539) præpositus Herdensis ibid.
Wolfstein, Wolf (1372) I, 33.
Wormerstorf, Amelricus (1141) III, 165.
Zeiskeim, Hugo (1289) II, 65.
 Hugo (1359) II, 43.
 Margaretha monialis in Gumersheim (1565) I, 26.
Ziplingen, Henricus (1331) II, 30.
Zobel de Gibelstat, Georgius (1477) II, 56. uxor N. de Rosenberg ibid.

INDEX III. RERUM ET VERBORUM.

A.

- A**CADEMIAE scient. Theodoro-Palat. primordia & leges I, 4, 15 sq. inauguratio 9. nummi 11. & 14. III, præf. Sigillum I, 11. Quaestiones præmiis majoribus expositæ I, 14, 16. II, 3, 6, sq. III, 4, 14. Typographia I, 18. III, 18. Bibliopolium II, 3. Fundator atque protector III, 15. Socii ord. I, 7 sq. honorarii I, 15, extraord. I, 17 sq.
 Achaja ord. Teut. provincia II, 19.
 Acta S. Cassiani emendata I, 168.
 Actum & datum in diplomatibus III, 52.
 Acus offeæ I, 41 sq.
 Adelheidis aviæ Henrici III imp. hereditas in pago Spir. III, 273.
 Advocatia regalis II, 77. ecclesiarum majorum principalis penes ducem Francorum III, 461 sq. aduocatie provinciales in terris Rhenanis III, 429. ciuitatum Rhen. Arnsteinensis 382.
Advoc-

- Advocatus imperatoris I, 90. advocati
judicium trinum per annum II, 73. Ad-
vocatorum arrogantia III, 127. 143.
Advocatus Embricho I, 50, 52. Eber-
hardus ibid.
- Aemilius Baricio III, 184 Fuscus II, 144.
- Agri decumates III, 191 sqq. 352.
- Agricolæ & Clementini consulatus III, 77.
- Agricolæ, Rud. merita Heidelbergæ I, 386.
- Agrippinæ Aug. memoria damnata II, 125.
- Ahenariorum protectio Palatina III, 463 sqq.
- Ala Frontoniana III, 61. Hispanorum I, 20.
sq. Indiana I, 21.
- Alberti Alcibiadis bellum ad Rhenum II,
16.
- Alcejenfes dynastæ dapiferi Palatini III,
460.
- Alemanni a Francis victi III, 338.
- Alemannia sumitur pro tota Germ. II, 21.
Alemanniæ limites versus Franciam
Rhen. III, 354. sq.
- Alfatia a Lothariensi avulsa regno tradi-
tur Eberhardo duci Francorum III, 409.
ducibus Alemanniæ 412. redit ad du-
cem Francorum 427. tandem ad Stau-
fenses Salicorum heredes 434. conjuncta
Franciæ Rhenanæ 348 sq. not. limes
ejus borealis III, 363 sq. provincialis
advocata III, 429.
- Amerinus, M. Bellonius I, 208.
- Amsenninc, vini denarius III, 265.
- Amoeneburgenses in Hassia comites III, 388
- Anevel II, 292. 296.
- Angrariae praefes III, 375. principatus de-
venit ad Northeimenses comites 389.
- Angrivarii desciscunt ad Saxones III, 338.
377.
- Anni initium apud Trevirenses III, 38.
- Antiquorum via I, 423 sq.
- Apocrifiarii officium I, 88.
- Apodyterium III, 217-19.
- Apollo Pythius II, 52.
- Appia Verina III, 63.
- Appius Severus III, 63.
- Apronius, vid. Dignius.
- Apulia, ord. Teut. provincia II, 19 sq.
- Aquæ usus in Laconicis III, 224 sq.
- Aquenses advocati, Theodoricus III, 165.
Wilhelmus 299, 304.
- Aquilejæ Lefæ lapis sepulcr. III, 76.
- Aquilejenses patriarchæ III, 330 sq.
- Aquisgrani palatium Lothariensis regni
primarium III, 367.
- Arcerii, milites cum sagittis, II, 204.
- Archicapellani officium I, 88.
- Archidiaconatus s. Victoris Mogunt. I, 59.
- Argiotali Smertulitani fil. lapis sepulcr. I, 21.
- Armenia, ord. Teut. provincia II, 19 sq.
- Armorum jus II, 62.
- Arx regni, provincia Rhenana III, 343, 348,
389.
- Assemanni, Steph. Evod. socius honor.
III, 2.
- Astur Transmontanus III, 57, 59.
- Asylum nullum damnatis judiciali sen-
tentia II, 74.
- Augusteusis episcopus, Marquardus III,
329.
- Aurelia Ammas, civis Romana III, 177.
Maria III, 73. Afra, Quirina, Pacata ibid.

INDEX III. RERUM

- Aureum numisma pondus habens trium denar. III, 133 sq. 136.
- Aufonii de Lupoduno locus III, 202, 210.
- Austrasiæ five Austrici nomen varie sumtum III, 339, 341, 343.
- Austrasi Francor. Saliorum tribus III, 340.
- Austrasiorum dux III, 396, vide Francorum duces.
- Aventici lapis Rom. I, 198 genius III, 173.
- Austria ord. Teut. provincia II, 19 sq.
- B.**
- B**aconales porci III, 158.
- Bachmann, Jo. Henr. socius extraord. II, 6.
- Bacho III, 280.
- Balneæ penfiles III, 221. balnei partes 217. balneorum origo 214. genera tria 226.
- Bannus sanguinis in potestate Palatini Francorum summi III, 479.
- Bannus viarum publicarum in Francia Rhœnana ibid.
- Barbari a Severo & Caracalla imp. inter prætorianos recepti III, 179.
- Bartholi, Joseph. socius extraord. III, 8.
- Basilienfis curia Friderici II imp. II, 287.
- Basis cum signo I, 201.
- Batavi serius ad fidem Christ. perducti I, 181.
- Battensburgenses comites, vassalli Moguntini III, 388.
- Bavaria dignitate electorali, æque ac Palatinatus Rhœni, olim munita fuit III, 455. an a vicariatu imperii Francico libera fuerit 458.
- Bavariæ electoris, Maximiliani Jos. literæ ad acad. Palat. II, 4.
- Beckelhemium castrum Conradi III ducis Francorum III, 425.
- Belgæ religionis causa in Palatinatu adventæ I, 34.
- Bellonius Amerinus centurio I, 208.
- Bentheim, Car. Ern. comes, socius honor. III, 14.
- Bernoulli, Dan. socius extraord. II, 6.
- Bernsdorfius comes III, 6.
- Bessarionis card. bibliotheca III, 332.
- Bessingen comecia in pago Rhœnensi superioris III, 475.
- Bettenberg, Nic. prof. juris can. Heidelb. I, 381, 400.
- Betthastig & sturhastig* I, 56.
- Billicanus, Theob. Gerlach II, 13.
- Bolandix & Falckenstein. dynastarum communis origo II, 262. ministeriales regis in agro Wormatiensi III, 429 sq.
- Bonnensia monumenta Rom. III, 56 sq.
- Borussia ordini Teut. erepta II, 38.
- Boxbergensis dynastiæ fata II, 53 sqq. dynastarum familiæ nobilitas, bona & fata II, 282 sqq.
- Brand, Gerhardus de Daventria, magister artium Heidelberg. I, 381, 400.
- Brauer, Andr. præmium accipit II, 5.
- Bravium I, 390.
- Breuchel, Phil. Jac. præmium accipit II, 5.
- Brettheimensis præfectus, Wipprechtus de Helmstatt II, 85 Johannes de Gemmingen I, 371.
- Brixix obfidio II, 200 sq.

Brun-

ET VERBORUM.

- Brunvillar. monasterii memorabilia III, 64 sqq. advocatus Eberhardus III, 161.
- Bruxellenfis societas lit. III, 76.
- Bubalus III, 62 sq.
- Buchonia, pars Hassiæ III, 345.
- Budich*, placita villici III, 83. *Budinc* III, 146, *Buding* 149.
- Bul*, patruus II, 80.
- Bulla plumbea Henrici IV imp. III, 68.
- Burgum distinctum a castro I, 42.
- Bursch*, fundatio Heidelberg. I, 379-86.
- Buteyl* jus II, 64.
- C.
- C**aldarium III, 217, 220.
- Caligulae monumenta diruta II, 121.
- Camerae nuntii vocantur marchiones & duces III, 370, 377, 400. Franciæ Rhenanae praesides 399.
- Camerarii provinciae Rhenanae III, 460.
- Camerarii, Philippi, sepulcrum I, 32.
- Camerarius, Henricus I, 338.
- Campaniæ provincia regno Germ. male adscripta II, 192.
- Candidius Calpurnianus I, 203 Cato 201.
- Cannegieter, Henr. III, 175 sqq.
- Capitulatio Otterbergenfis I, 34.
- Caput optimum I, 51.
- Caracallæ flagitia II, 127 sqq.
- Carminius Ingenuus, signifer I, 20.
- Caroli M. nummus arg. II, 155.
- Caroli IV imp. ingenium I, 321.
- Castrenses Wolfsteinii I, 33, Lutrecae. 38. sq. Lutræ 43. Odernheimensis 48.
- Cato Valerius emendatus I, 173.
- Catti ad Nicrum victi I, 199 sq.
- Causæ privilegiatæ I, 87. majores 93. minores 95.
- Celfus emendatus I, 166.
- Chlodovaeus M. Francorum inferiorum princeps ceteris deletis solus regnat III, 340.
- Chorepiscopi jurisdictio suspensa III, 108.
- Christianorum tituli sepulcrales III, 42 sqq.
- Cincturæ militaris explicatio III, 58 sq.
- Cingulum militare aetatis legitimae signum III, 420.
- Cisium quid I, 157.
- Cisterciensis ord. schola Heidelbergæ I, 377 sq.
- Civitatis Rom. jus militibus quando tributum II, 150.
- Claudii imp. stultitia I, 163.
- Clemmii sententia de Lupoduno & Solcinio III, 204 sq.
- COLINI, Cosmus, socius acad. I, 8. II, 15. III, 17.
- Cohors v Asturum III, 57. Cohors III prætoria III, 177.
- Collatio legum Mosaic. & Rom. emendata I, 167.
- Coloniensia monumenta Rom. III, 60 sq.
- Coloniensis ecclesiæ possessiones ad Rhenum sup. III, 99. bellum cum duce Limburg. 100, officiales quatuor 101.
- Columbarii Schriesheim. descriptio II, 107 sq. III, 24.
- Columella emendatus I, 155.
- Columnæ Ravenatenses a Carolo M. ad Rhenum abductæ I, 304 sq.

Comi-

INDEX III. RERUM

- Comites sub Romanis I, 76 sqq. sub Germanis 83.
- Comitum beneficia regia I, 107.
- Comites palatii an plures fuerint I, 67 sqq. comitis Palatini origo I, 76 sqq. officium 86.
- Comes stabuli primaria in Galliae regno dignitas II, 194.
- Comitatus plerique Franciae Rhenanae principum Palatinorum beneficia III, 469-472.
- Comitia Francofurt. sub Ruperto caes. II, 210
- Commodi imp. nomen rasum II, 117 sq.
- Concilium Foro-Julienne indicitur in causa schismatis ecclesiae II, 223-25 concilii Pisani artes II, 219 sq. concilium Ruscinonense II, 224.
- Conradi II imp. electio ubi facta II, 168 sq. non fuit dux Francorum III, 424, 426.
- Conradus de Suse prof. theol. Heidelb. I, 381, 400.
- Conjunctio infelicissima I, 24.
- Constantii Chlori imperium I, 210 sq.
- Cornucopiae symbolum deorum III, 176 sq.
- Cornutus emendatus I, 171, sqq.
- Corona quercea I, 195.
- Couturelle, Car. Jos. Boudart comes, socius honor. II, 3.
- Craichgoviae comitatus obnoxius ducibus Francorum III, 475 sq.
- Creutz, Frid. Car. Casim. baro, socius extraord. 17.
- CROLLIUS, Georg. Christianus, socius extraord. I, 18, 28. Praemium majus accipit III, 11, 14, diff. de comitibus Vel-
- dent. primae stirpis II, 241 sqq. de ducatu Franciae Rhen. III, 333 sqq.
- Cullmann, Joh. Otto, praemium maj. accipit I, 16, II, 3.
- Curiae regalis adeundae onus III, 104.
- Curtius emendatus I, 157 sq.
- Cyrografum III, 135.

D.

- Daniae rex, Haroldus, Ingelhemii baptizatus I, 314. Christiani VII regis mora in aula elect. Palat. III, 6.
- Dapifer Henrici VI imp. III, 119. Henrici ducis Limburg 131.
- Dapiferatus ducis Francorum III, 450 sq.
- Dapiferi provinciae Rhenanae Palatini III, 460. regii 429 sq.
- Decalvationis poena II, 74.
- Decimae a Sigeberto rege donantur ecclesiae Spir. III, 262.
- Decurio militum III, 61.
- Denarius major XII hall. minor VI hall. III, 320. denarii Aquenses III, 101.
- Denys, Ferd. comes itineris acad. I, 37.
- Dexter & Priscus consules II, 138.
- Diadumeniani caes. nomen excisum II, 133.
- Dianae ara Moguntina II, 138.
- Dignius Quartus Apronius III, 62.
- Dinchoit, advocatus familiae & possessionum monasterii III, 121.
- Ding, concursus in curia II, 66.
- Dioecesium limites fines provinciarum illustrant III, 353 sq. 359.
- Dionys, fundatio Heidelberg. I, 379.
- Diph-

ET VERBORUM.

- Diphthongi defectus I, 24, III, 63.
 Diplomatum & chartar. thesauri male absconditi III, 229.
 Ditmarus de Swerte prof. Heidelb. I, 378.
 Domitiani imp. nomen erasum II, 126.
 Domus pro patria I, 23.
 Drotseti notio III, 467.
 Drusus agnomen exosum II, 120.
 Duella Germanis omnibus legitima III, 282.
 Dunum III, 199.
 Duffeldorpiensia monumenta III, 74 sq.
 Dux Francorum summus erat rex III, 368 sq. regis locum tenens dux primarius 431 sqq. dicendus legalis 446. Ducis appellatio varia III, 435 sq. primarii honores juraque 440. Ducalis potestatis origo III, 436 limites 438 sq. Duces civilem jurisdictionem habent I, 87.
 Dynastæ comitibus pares II, 55.

E.

- E** simplex pro AE I, 24. III, 63.
 Ecclesiæ matricis jura II, 82.
 Einrich pagi comecia beneficium Palatinum III, 473.
 Elagabali imp. nomen in saxis expunctum II, 134.
 Elæothesium III, 219.
 Electio regum, in qua valebat maxime dux Francorum, dein Palatinus Rheni III, 390, 452, 456, 479.
 Epigraphica doctrina adhuc valde imperfecta I, 213. Difficultates ejus III, 176-78.
 Epitaphia, Otterbergæ I, 35 sq. Wissen-

- burgi II, 15 sqq. Boppardæ III, 27 sq. Hemmerod. III, 49, Simmeræ III, 29 sqq. Ravengirsburgi III, 37.
 Epternacensis ecclesiæ memorabilia III, 45 sq. abbatia a curia regia & expeditione militari libera 104.
 Erath, Ant. Ulr. socius extraord. III, 15.
 Erbacenses pincernæ provinciæ Rhenanæ hereditarii III, 460. comecia feudum Palatinum 475. Lapidés Romani I, 202.
 Evangelii d. Marci codex Venetus III, 326 sqq.
 Exsuperius Trevis titulum posuit III, 43 sq.
 Exter, Frid. socius extraord. I, 8.

F.

- F**amilia Trevir. episcopi III, 98. monasterii Lacensis 121, 125. Brunvillarensis 149. Limburgensis ecclesiæ 82 sq. Dynastæ familia II, 70.
 Favonius Seccianus centurio I, 213.
 Felix quis imperatorum Rom. primus dici voluerit II, 135.
 Feriæ academicæ I, 5, III, 4.
 Festum regium I, 46.
 Feuda imperii ultra Mosam II, 226.
 Filii parentum suorum traditionibus non tenentur III, 140 sq. 148.
 Fines provinciarum quomodo dijudicandi III, 351 sqq.
 Fiscii regii præfectura suprema in terra Rhenana III, 469, 479, sq.
 FLAD, Phil. Wilh. socius ord. I, 8. III, 5.
 FLAD, Jo. Dan. soc. ord. I, 8, orat. III, 18.

INDEX III. RERUM

- Flanheimensis ecclesiæ fata** I, 32.
- Flavii, Maternus pater, Sanctinus, Perpetuus & Felix filii** III, 137-79. **Flavius Pudens centurio** II, 151. **Flavia Materna** III, 75.
- Flichtifenninc** III, 265.
- Fontaninius, Just. notatus** II, 129. **Prudens** III, 332.
- Fortunæ ara** I, 214. **Fortunæ manentis imago** I, 196 sq. **Fortunæ reducis monumenta** II, 116.
- Forum septimale in Odernheim** I, 48.
- Franci in duas gentes, Salios & Ripuarios** III, 336 dein in sex tribus divisi, **Austrasios, Neustrasios, inferiores, superiores, maritimos & Ripuarios** 338 sqq. **Francorum genus** I, 90. **Austrasii populus Germaniæ primarius** 341 sq. 343. **Rhenenses, superiores & inferiores** III, 54.
- Francorum ducatus fuit realis & palatinus** III, 441-446 **índoles singularis** 446 sq. **quando ortus** 376, 406, **cum regia dignitate consolidatus** 428 sq. **rediit ad Staufenses principes** 430-434 **tandem quicquid ejus reliquum fuit, transmissum Palatinis Rheni** 444 sq.
- Francorum dux summus rex** III 368 **regis locumtenens dux dicendus regalis** 431, 446 **ubique regis vices agere jubetur** 447. **personam sustinebat duplicem, ducis** III, 446-466 & **comitis palatii** 466-480, **ducum series illustrata** III, 406-434, **Francorum præsides, regum vicarii honoribus palatinis illustres** III, 370, **Fran-**
- corum procuratores primi cameræ nuntii & marchiones** III, 369 sq. 401, **dein duces dicti** 415.
- Francia omnis in duo regna, Austriam & Neustriam, divisa** III, 341, **dein tripartita, occidentalis, mediæ & orientalis** 347, 365, **Francia antiquior Ripuariorum, antiqua Austrasiorum** III, 338, 342 **inferior** 339 **maritima ibid. nova** 342, 350, **occidentalis, regnum,** 347, **provincia, eadem quæ Rhenana** 350, **orientalis, regnum** 347, **provincia, eadem quæ Franconia** 350, **media seu mediana** 347, **Romana, eadem cum media s. regno Lotharii** 366 (k), **superior** 339, **Teutonica triplex,** 350 **potissimum Rhenana** 348, 389 sq. **Hassiacæ** 344 sq. **Franconica** 343 sq. **suos quæque habet præsides** 344, 346, 371 sq. 399 sq.
- Franciæ Rhenanæ formula sub cameræ nuntiis** 400-413, **ducalis** 403 sqq. **denuo sub regibus** 428, **honor ducalis restituitur** 429 sq.
- Franckenthalenses monachi** I, 45.
- Francofurtum palatium Franciæ Teutoniciæ primarium** III, 349. **Francofurtensis senatus de feudo imp. investitura sæpius requisitus** II, 126 sqq. **civitatis jura Roggenhufanæ concessa** I, 53.
- Franconia seu Francia nova quando hoc nomine venire cœperit** III, 342, 350, **quos pagos comprehenderit** 351, **quibus limitibus determinata fuerit** 357, **formula antiquior** 371, **varie mutata** 372.

ET VERBORUM.

- Fuldenſis eccleſiæ advocati, III, 384 (1).
 Freheri de pagis merita I, 216, errores
 correcti 233 ſq. 285 II, 176, III, 253,
 ſententia de Lupoduni ſitu 201 ſqq.
 Fridericus I imp. progeniem ducit ex ſan-
 guine Henrici III imp. II, 74.
 Friduricus archicapellanus (940) III, 77.
 Frigidarium III, 217 ſqq.
 Fritislaria, caput quondam Haſſiæ pro-
 vinciæ III 380.

G.

- G**alean, Carolus dux & princeps, legatus
 elect. I, 9, ſocius honor. 15, III, 327.
 Galieni opera I, 414 ſqq.
 Galli cispadani & transpadani III, 57. Gal-
 lica nomina I, 21 ſq.
 Galliæ reges coronæ imp. appetentes II,
 209. Lucelburgicæ domus imperatori-
 bus amiciffimi II, 212. Comes Palat. II,
 187 ſqq.
 Ganerbii Schupfenſes II, 56.
 Garampi, Joſeph. comes, ſoc. honor. I, 15.
 Gauer, Nic. profeſſ. theolog. Heidelb. I,
 381, 400.
 Geneſii epitaphium III, 42.
 Geniorum forma III, 176.
 Gentilius Victor II, 139.
 Geographiæ mediæ ævi difficultas I, 215.
 Gerhardus de Honkirchen, doctor medicæ
 Heidelbergæ I, 420.
 Germani incauti II, 202, victi ſub Com-
 modo II, 139.
 Germaniæ conditio ſub Antoninis I, 199,
 III, 196.

- Germanici* nomen male affectatum III, 189.
 Gernersheim. burggravi, Fridericus II, 41,
 Eberhardus de Lachen II, 43.
 Getæ nomen in monumentis abolitum II,
 127 ſqq.
 Gladium purgationis ars III, 268.
 Glauberg, Jo. magiſter civium Francof.
 II, 233.
 Globus orbem repræſentans I, 308.
 Godramſteinienſia monum. II, 9. III, 176.
 Graſio ſeu Graviſio quid denotet I, 83.
 Gratinus Primus veteranus III, 74.
 Gravaria I, 83.
 Gruteri corpus inſcriptionum I, 183, in-
 ſcriptiones caute tractandæ III, 180. in-
 dices correcti I, 210.
 Gudensberg caſtrum, pagi Haſſiæ caput
 III, 388.
 Guidonis Ravennatis locus de Francia
 Rhinenſi III, 334 ſq.
 Guldenkopf, Joh. cancellarius Friderici
 primi elect. Palat. I, 421.
 Gulpen, Henr. prof. juris can. Heidelb. I,
 381, 400.

H.

- H** litera exulat I, 21 ſq.
 Hadriani vallum III, 191.
 HÆFFELIN Caſim. ſocius extraord. II, 6.
 ordinarius III, 2, 5. Diſſ. de Lupoduno
 III, 185 de balneo Rom. in agro Lu-
 podun. III, 213.
 Hama vini III, 125, 279. cereviſiæ 280.
 Hañſelmann, Chriſt. Ern. ſocius extraord.
 II, 6, 53, 282.

INDEX III. RERUM

- HARSCHER**, Lud. focius & quæstor acad. I. 8, præmium constituit 18.
- Hassia** provincia Francorum quas complexa sit regiones III, 344 sq. 374 sq. a Francia Rhenana & Franconia diversa 345 sqq. propriam formulam habuit 374. Thuringiæ haud pars fuit 344-46. a Saxonibus Dimola determinatur 377, quibus limitibus a Francia Rhenana disjuncta 358, status antiquior sub præsidibus 374-381 & 404. post Eberhardi ducis fata 381-89. Landgraviatus origines 386-89.
- Haurisius**, Casp. Benno I. 2.
- Heddernhemii** antiquitates Rom. III, 19, 175 sqq.
- Heermeister**, magister ord. Livon. II, 21.
- Heidelberg**. civitatis situs amoenus I, 389. Vicedominus Conradus de Rosenberga II, 55. Advocatus Henricus III, 101, Simon de Balshoven II, 100, ecclesia collegiata I, 380 sqq. 392 statuta ejus 399, vicarii 401. Universitas fundata I, 373 sqq. Leges ejus I, 423 sqq. Rectores I, 379. 395, 406 sqq. Profess. I, 425. Bibliotheca I, 383, 406. Collegium sapientiae I, 387. Monasterium ord. S. Augustini ibid. S. Petri ecclesia 392. sq.
- Heilbronnensis** civitatis jura Eppingensi concessa II, 79.
- Heilmannus** Wormat. primus prof. Heidel. I, 378.
- Helvetiæ** pagi III, 169.
- HEMMER**, Jac. focius extraord. II, 6. ordinarius III, 5.
- Hemmerodensis** abbatiae monumenta III, 49
- Hempel**, Christianus præmium accipit III 2.
- Henrici III** imp. possessiones propriae in pago Spir. III, 271 sqq.
- Henricus IV** rex nonam pecuniae suae partem ecclesiae Colon. donat III, 156. patrimonii Salici in Terra Rhenana prodigus III, 431 sq.
- Henricus de Homburg** prof. Theolog. Heidelb. I, 381, 400.
- Helvetius**, Licin. Cloffus I, 21.
- Herbipolensis** ducatus finibus dioeceseos continetur III, 372. sq. ecclesiae principalis advocatus 452.
- Herculis** imago II, 10.
- Herebordus** dapifer I, 150, scultetus in Oppenheim III, 101.
- Hermernische**, augmentatio III, 322.
- Herthum Taciti** II, 45.
- Hertensis** monasterii canonicorum regularium ord. S. Augustini origines & fata II, 39 sqq. moniales S. Georgii 40, monumenta Rom. 45 sqq.
- Hessi** pagus vid. Hassia.
- Hildebertus** frater Gebhardi episc. Spir. III, 263.
- Hispania** ord. Teut. provincia II, 20.
- Historiæ** præstantia I, 6. historica fides non numero, sed gravitate testium nititur I, 375.
- Hochmeister**, magist. gener. ord. Teut. II, 18.
- HOHENHAUSEN**, Leopoldus Max. baro præses acad. I, 7, III, 6.
- Holbach**, Paul. Th. baro soc. extraord. II, 3.
- Holzäinc** placitum de jure nemoris III, 303.
- Hont-

ET VERBORUM.

- Hontheim, Jo. Nicol. focius honor, II, 6.
 Hortus botanicus I, 18.
Husfrauwe, principis uxor II, 61.
 Hutteni cardinalis donum lit. & epistola
 III, 11 sqq. nepos ejus Franc. Phil.
 Christoph. baro focius honor III, 15.
 Huttichii, Joh. collectanea antiq. I, 27.
 notatus II, 152.
 Hypocaustum III, 218. secundarium 221.
 Hypocausta sphaerica ibid.
- I.
- I** litera duplicata I, 24, simplex pro du-
 plici 23.
 Idsteinii memoranda III, 19.
 Iglensis monumenti descriptio III, 44.
 Imperii Romani limes ad Nicrum pro-
 tractus III, 186 sq.
 Impflingense monum. Rom. II, 12.
 Immunes consulares III, 182.
 Indulgentiæ pro templis publicatæ II, 48, 50.
 Ingenuus aut ministerialis II, 74. comes
 III, 153. vir illustris II, 70, 73.
 IN H. D. D. explicatur I, 205 sq.
 Io. Wilhelmus elector Palat. I, 2.
 Iohannes & Wigandus de Homburg vicarii
 ecclesiae colleg. Heidelb. I, 401.
 Iohannes de Francofurto prof. Heid. I,
 381, 400, 420.
 Iohannes de Trevisis rector universitatis
 Heidelb. I, 395.
 Iooften, Sam. Jac. præmium servati ex
 aqua infantis accipit I, 18 sq.
 Iovis monumentum I, 194 sq. ara quadri-
 latera II, 9.
- Isalæ fluvio confines Salii III, 336.
 Italia ord. Teut. provincia II, 20, 33, 37.
 status sub Ruperto cæs. II, 197 foedus
 206.
 Iter literarium I, 19, 37. II, 7. III, 18.
 Iudicia dei III, 282.
 Iudicia provincialia III, 471. Franciæ
 Rhenanæ III, 421 & 469 sqq.
 Iudicium aulicum Palat. II, 96. Iudicium
 provinciale Puchheim II, 55. Iudicium
 centenarium Richartshufæ II, 60.
 Iuliacensis genealogia difficilis III, 55.
 marchionatus epocha III, 307, 319 sq.
 ducatus III, 315 officiales hered. 308,
 320 marefchalcus II, 237, III, 304.
 Iuliaci monumenta antiqua III, 75 sq.
 Iulius Capitolinus emendatus I, 156 sq.
 Iulius Januarius I, 194-97. Secundus ibid.
 Iunius Verecundus centurio II, 151.
 Iuno Regina II, 8, imago II, 10, 45.
 Iunonia monstra I, 164.
 Iuris Rom. doctrina Heidelbergæ stabilita
 I, 385.
 Iusti, Joh. Henr. præmium majus accipit
 I, 16.
 Iustificatio hereditaria III, 267.
 Iustus II, 13.
- K.
- K**ELLING, Winand. Petrus, focius ord.
 I, 8. inde focius extraord. III, 5.
 oratio II, 7.
 Kennicott, Benj. focius extraord. II, 2.
Kesseler unde dicti III, 463 conf. *Ahenarii*.

INDEX III. RERUM

- Kleemann, Christian. Frid. Car. præmium accipit III, 13.
- Kœlreuter, Jo. Gottlieb, focus extraord. I, 18.
- Kollar, Adam Franc. focus extraord. III, 8.
- Kraufius pastor Idstein. III, 19.
- KREMER, Christoph. Jac. focus ord. acad. I, 8, 11. Iter literarium suscipit I, 19, 37. II, 7. III, 18, 75. diff. de comitibus Lœwenstein. extinctis I, 322. de universitatis Heidelb. incunabulis 373, oratio II, 4. III, 6. de comitatu Nemoris III, 284 sqq.
- Kremer, Jo. Mart. focus extraord. I, 17. II, 264.
- Kyrspelle*, parochiæ I, 70.
- L.
- L**acensis abbatie memorabilia III, 53.
- Ladenburgi monumenta Rom. I, 183 sqq. 204.
- Laconicum unde dictum III, 217. Laconicorum partes 219. Laconica Bipontina 220. Lupodunensia 218. Metensia 221. Vogesiana & Trevirensia ibid.
- Landgraviatus comitum silvestrium II, 253.
- LAMEY, Andr. secretarius acad. I, 8. III, 6. Ejusd. oratio festiva 19. iter lit. ibid. 37. II, 7. III, 18 sqq. diff. ad lapides Rom. inventos ad Nicrum 193. Pagi Lobodunensis descriptio 205. Pagi Wormatiensis 243. Pagi Rhenensis II, 153. Pagi Spir. III, 228. de inscriptibne Rom. quæ deleta Commodi imp. nomine insignis II, 115, de legione I adjutrice ad lapidem Mogunt. II, 142. diff. ad lapides antiquos Heddernh. III, 175.
- Latinæ linguæ præstantia I, 151. corruptio III, 41.
- Legiones quot primæ dictæ II, 148.
- Legio I Minervia III, 60.
- Legionis I adjutricis fata II, 148 sqq.
- Legio IV ad Nicrum I, 208 sq.
- Legio VIII Aug. I, 213 sq. II, 52.
- Legio XIV gemina III, 61.
- Legio XV primigenia III, 57 sq.
- Legio XXII primigenia II, 137, pia fid. III, 177.
- Legio XXX III, 64, 74.
- Leiningæ comitum origo II, 261, comecia in pago Wormatiensi III, 416 sq. beneficium Palat. 470 sq.
- Lemniscus in sigillis III, 49.
- Leodienfis ecclesie regalia II, 226, 230, 234.
- Licinus, Cloffi fil. I, 21.
- Ligneum castrum in monte S. Remigii II, 297.
- Limburgi ducis dapifer III, 131, pincerna ibid.
- Limburgensis S. Georgii ecclesie monumenta III, 20 sqq.
- Limes transhen. imp. Romani III, 352.
- Lipfius notatus I, 154.
- Literæ R & S permutantur II, 155 sq.
- Litarum utilitas maxima I, 389.
- Liturgia Mozarabica III, 282.
- Livonia ord. Teut. provincia II, 19 sq.
- Lobodunensis pagi comitatus ecclesie Wormat. confertur I, 237, dein Palatinis III, 475.

ET VERBORUM

- Loebel, Jo. Mich. focius extraord. III, 14.
 Lotharii regnum III, 366, avellitur inde
 Alfatia 409, pariterque Westraua 362
 & 409.
 Lotharingiae & Franciae Rhenanæ limi-
 tes 359-362 Duces Gieselbertus & Con-
 radus vituperati III, 40. Ducum jus
 præsidendi duellis III, 283.
 Lucelsteinensium comitum origo II, 262.
 Lucilia Pallas liberta III 61.
 Lucilius Blandus libertus III, 61. Messor
 II, 138. Secundus III, 61.
 Lupodunensis agri amoenitas III, 215.
 Lupoduni situs 201 sq. origo 198 sq. an-
 tiquæ Germaniæ caput 197. vicissitu-
 dines 200, dignitas 201. Balneorum ru-
 dera 216.
 Luthomischliensis episcopus, Johannes
 III, 329.
 Lutrensis ditio I, 43. libertas 71 sqq.
 Luttonius Lupulus I, 24.
 Luzelburgense jus feudale II, 291.
 Lynden, Otho Frid. comes, focius honor.
 I, 15, III, 10, 175.
 Lyræ opera I, 408.
- M.
- M.** H. M. quid in Romanorum monu-
 mentis significet II, 139 sq.
 Macrini imp. nomen ex factis consulari-
 bus exul II, 132.
 Magister libellorum & officiorum I, 82.
 foresti III, 303 sq.
 MAILLOT de la Treille, Nic. focius ord.
 acad. I, 8, II, oratio ejus III, 11.
 Major domus Trevir. III, 40.
 Maldrum tritici III, 83, filiginis 86, 131.
 panis 279.
 Mancipii monasteria interdicta II, 74.
 Manlii nomen Romanis exosum II, 119.
 Manfuetus Natalis II, 9.
 Manumissionis literæ I, 52 sq. manumif-
 sus III, 269.
 Marburgensis dom. ord. Teut. initia II, 23.
 Marcellini locus de Lupoduni situ III, 202
 sq. 210.
 Marcellini comitis chronicon emendatum
 I, 158.
 Mareschalcus Palatinus, Erchinger de Ro-
 denstein II, 100. de Germersheim 75.
 Henrici VI imp. III, 119.
 Mareschalli provinciæ Rhenanæ hereditarii
 III, 460.
 Maritimi Franci in Morinorum regione,
 III, 339.
 Marius Solemnis III, 76. Severus ibid.
 Marmora antiq. Mannhemii collecta I, 193.
 Marsilius ab Inghen primus rector uni-
 versitatis Heidelberg. I, 378.
 Martis & Victoriæ ara I, 214.
 Mauritania provincia Rom. II, 145 sq.
 Maximina filia Senniani III, 62.
 Medici ex libertorum ordine I, 198.
 Mædicus, Frid. Casim. focius ord. acad.
 I, 12, 18.
 Mediolanensis ducatus II, 197.
 Mer-mann, Gerh. focius extraord. III, 2.
 Mehus, Laur. focius extraord. III, 2.
 Meisenhemii monumenta sepulcralia
 I, 38.

Mer-

INDEX III. RERUM

- Mercurii imago II, 10 sq. monumenta I, 201, 205, cultus apud Germanos I, 178 sq. Mercurius Cambus II, 12.
 Messalinæ nomen excisum II, 123 sq.
 Metis caput veteris Austrasiæ III, 367, comes dux Austrasiorum III, 396.
 Miles auratus I, 44.
 Mills, Jo. socius extraord. II, 6.
 Minervæ imago II, 10.
 Ministeriales familiæ pars II, 70.
 Mithras in Germania cultus I, 204.
Mittwoch vocabuli ratio I, 177-80.
 Modernorum via I, 387, 423 sq.
 Moenus fl. *Mogonus* II, 237 *Moyanus* 233 *Muen* 234.
 Moguntia metropolis Franciæ Teutonicæ III, 349. verita est duces Francorum 387.
 Moguntiæ nomen Rom. I, 187. sq. monumenta Rom. I, 27 sq. Moguntina diocesis Limburgi III, 22. Moguntini juris in Hassia origines III, 387. Moguntinæ ecclesiæ principalis advocatus III, 461 sq. officia heredit. II, 245 sq.
 Molsbergii dynastiæ iudicium Heyger tenent beneficio Palatino III, 473.
 Monetium oppidum I, 22.
 Montium summa juga limites provinciarum III, 353.
 Mortuorum corpora olim cremata II, 113.
 Mortuaria, oblationes & legata sepulturæ causa II, 82.
 Mosbacensis aulae præfect. Steph. de Emershoven II, 61. Hieronym. de Helmst. præfectus II, 62. civit. jura & fata II, 59 sqq.
 Mundiburdus, tutor II, 208, 292.

N.

- Namnis, Argiotal. Smertuliani fil. I, 21.
 Nafellius Proclianus II, 52.
 Nafidienus Agrippinensis III, 61.
 NEBEL, Jo. Dan. socius ord. acad. I, 12.
 NECKER, Nat. Jos. de, socius ord. III, 5.
 Negotiator gladiarius II, 140.
 Nemetensis civitatis memoria I, 203.
 Neostadii vicedominus Conradus Landschad II, 43, collegiata I, 392.
 Neronis imp. forma I, 164. memoria damnata II, 124.
 Neustrasii, Saliorum tribus III, 340.
 Neustria ducatus in Gallia III, 340, arx regni occidentalis 366 confertur cum ducatu Austrasiorum in Germania 393-95 & 405, regnum tripertitum 341.
 Neustrige five Nustriciæ nomine venit Franconia III, 343.
 Nicolaus de Fulda mag. art. Heidelb. I, 38, 400.
 Nicri fl. variationes I, 235.
 Niem, Theodorici, character II, 214.
 Nimbi usus in monumentis I, 307 sq. 311.
 Nippenburg, Frid. II, 49.
 Noet, Joh. prof. juris canon. Heidelb. I, 381, 400.
Noitzogere I, 56.
 Nomina Romanor. turbata I, 20, 24, 209. tyrannorum deleta II, 119.
 Nominalistæ I, 387.
 Nominum familiarum illustrium origo II, 54, 261.
 Normannorum vastatio III, 40.
 Novus vicus III, 182.

Nummi

Nummi Rom. inventi I, 14.

Nummus aureus acad. Boicæ II, 3. in nuptias Amalix Aug. Bipont. III, 7.

O.

OBERKAMP, Franc. Josephus, socius ord. acad. I, 8 laudatur III, 3.

Obrigheimense Mercurii monument. I, 205. Occamistæ I, 387.

Occidentale regnum Francorum III, 366 quo nomine venit pars regni Germaniæ cis Rhenana & Lotharingia 408.

Odernheimenses custodes libertatis civium Oppenheim. I, 47.

Officia aulica regni III, 419, 450 sq. ducum III, 459.

OLENSCHLAGER, Jo. Dan. socius extraord. I, 17. III, 175. Dissertatio de feudis imperii Francofurti requisitis II, 125 sqq.

Oppenheimenses custodes libertatis oppidi Odernheim I, 47. Oppenheimensis præfectus, Jo. de Dalberg II, 212.

Optatus Milevit. emendatus I, 158.

Ordalia III, 282.

Oriente regnum Germaniæ III, 368.

Orientalis Francia 350.

Otterbergensis monast. incunabula I, 59.

P.

Paciandi, Paul. socius extraord. III, 2. Pagi Palatinatus præcipui I, 215 sq.

Pagorum veterum descriptio perutilis II, 247.

Palæstra III, 217.

Palatia regum Francorum extra urbes sita I, 300 sq. a Carolo M. extructa 301. Palatium primum regni Germaniæ III, 349 Lotharingiæ 367.

Palatii comes Francorum populi primarii III, 466 sq. diversus a comitibus Palatinis, qui in provincias missi sunt 437. officii partes comitum Palatii 468 sq. Palatii comitatus III, 128 conjunctus ducatus Francorum III, 408 sq. 446 sq. 466 sq. mandatus comitibus Palatinis Francorum Aquisgranensibus 467 sq. tandem uterque perpetuo conjunctus cum reliquiis ducatus Franciæ Rhenanæ 444 sq. 449, 468 sq.

Palatinæ militiæ præfectus II, 43. Palatinæ causæ I, 95 sq.

Palatinatus Rheni origines in regno Lotharing. II, 193. amplitudo primæva I, 108 sq.

Palatini ad Rhenum comites ducibus æquiparati III, 39. Palatini duces & archiduces unde dicti III, 435 sq. 450. Palatini comitis ministeriales III, 109, 111. Palatinorum Rheni comitum sedes, bona & jura antiqua II, 3.

Palatinus comes a majore domus diversus I, 84 sq. officium ejus 86 sqq. dignitas 97.

Palatinus Galliæ comes II, 187 sqq. a Can- gio miscetur cum provincialibus Galliæ comitibus 188 sqq.

Pande, pignora III, 303.

Pantheum Duffeldorp. III, 74.

Parei sphalmata II, 205.

INDEX III. RERUM

- Parisiensis universitas exemplar Heidel-
 bergensis I, 376 sq. 390.
 Passaviensis transactio I, 46.
 Patres, pater & mater III, 63.
 Pax castrensis Lautereccæ I, 69. Pax pu-
 blica ægre servata II, 57.
 Pessingen comecia beneficium Palatinum.
 III, 471.
 Peregrinatio sanctæ crucis III, 130.
 Perrenot, Abrah. focius extraord. II, 2.
 III, 10.
 Persius emendatus I, 169.
 Petilius Secundus Mediolanensis III, 57.
 Pfeffel, Christianus Frid. focius extraord.
 I, 17.
 Philyra, chartæ genus III, 327.
 Pii cognomen imperatoribus Romanis so-
 lenne II, 135.
 Pincerna Sigefridus III, 145.
 Pintajus Pedilici fil. Astur III, 57.
 Piperacius Optatus Taurinus III, 57.
 Piscina III, 224.
 Piso cognomen exofum II, 120.
 Placita I, 95.
 Placitatio advocati II, 73.
 Platea & Platia III, 183 sq.
 Plautiani nomen excifum II, 131.
 Plinii panegyricus emendatus I, 153.
 Plumbum inscriptum in sepulcris illustrium
 III, 69.
 Polier, Ant. Noach. focius extraord. III, 14.
 Pons Rheni a Carolo M. fratus I, 312.
 Pons salutis abbatia monialium II, 8.
 Poppo cancellarius (940) III, 77.
Posuit pleonasmus I, 24.
 Potentina femina Rom. III, 62.
 Præcarium, precaria III, 271.
 Præceptores ord. Teut. II, 19.
 Præfecti prætorio sub Rom. I, 80 fqq.
 Prælati monasterii II, 71, 73.
 Præmia acad. majora I, 6, 14. minor. 16.
 II, 1. sq.
 Præmonstratensis ord. hospitale I, 42, 44.
 Prænomen neglecta apud Rom. I, 198.
 Præfidatus pro comitatu I, 241.
 Præfides Francorum Palatini III, 370.
 Prætorix cohortes III, 181.
 Pragense evangelii d. Marci fragmentum
 III, 327 sq.
 Praunheimenses antiquitates III, 183.
 Precariæ, exactiones violentæ III, 122.
 injustæ 124, 130.
 Primigenia legio II, 137.
 Priscinius Florus veteranus III, 73.
 Procuratores Francorum III, 370, 415.
 Provinciarum limites unde dijudicandi III,
 351 sq. regimen sub Carolo M. III, 395
 sub Ludovico Germanix rege 396.
 Protector academix III, 15.
 Protestantes audaciores I, 46.
 Prumiensis abbatix turbæ novissimæ III, 47.
 Publicæ causæ I, 96.

Q.

 Quæstiones acad. I, 14, 16. II, 3, 7. III, 4.
 Quarandia I, 67.
 Quieta vid. Verecundinia.

R.

 Ragnacharius Francorum superiorum
 rex III, 340.

Raet-

- Rarissima femina III, 75.
 Rathsamhusiorum feudum Palat. III, 466.
 Realistæ I, 387.
 Rectores universitatis Heidelbergensis, Marfilius ab Inghen I, 379. Johannes de Trevis 395 Joh. Rybeisen de Bruchfella 406.
 Redux cur dicta fit Fortuna II, 136.
 Regiæ dignitatis heredes & vicarii III, 390 sq. 450 sq.
 Reginonis patria & chronicon III, 48.
 Regnomir Neuftraflorum princeps III, 340.
 Reinaldus de Alva prof. Heidelb. I, 378.
 Reinefus notatus I, 24, II, 147.
 Reifeiffen, Jo. Dan. accipit præmium majus I, 14. dissertatio ejus victrix 76.
 S. Remigii possessiones in Vogelo I, 39 sq. *Restaurum* II, 51, 302, 304.
 Rhaetorum cohors I, 22.
 Rhenani sententia de Lupoduni situ III, 201 212.
 Rheni fluminis variationes I, 224-35 II, 168 III, 75. Rhenus limes Galliæ & Germaniæ III, 353. Rhenus aurifer II, 43.
 Rheni titulus comitum Palat. III, 54.
 Rheni comitum insignia I, 29.
 Riaucurius comes, orator Saxonæ III, 7.
 Richezæ reginæ advocatus Gerhardus III, 140.
 Riem, Jo. præmium accipit III, 2.
 Rienecii comites Palatinorum Rheniva-
 falli III, 475.
 Ripuaria Carolidarum natale solum III, 367. limites versus Franciam Rhenanam 358 sq. Comitatus varii 476.
 Ripuarii, Francorum tribus III, 339. eorum regnum 345.
 Ritter, Ioseph. de, socius extraord. I, 17.
 Roggenhusii opp. jura & privilegia I, 35 sq.
 Romani imperii inter Nicrum & Moenum vestigia I, 214. sedes pacifica ad Nicrum sub Antouinis III, 192.
 Romania ord. Teut. provincia II, 19.
 Romanius Probus III, 75.
 Rudolfus de Alzey vicarius ecclesiæ colleg. Heidelb. I, 401.
 Ruperti cæsaris elogium & res gestæ II, 195 sqq.
 Rypolt, Jo. vicarius ecclesiæ colleg. Heidelb. I, 401.
- S.
- Sacellum columbarii II, 109 sq.
 Sacerdos consul III, 171.
 Saginatio monachorum III, 105.
 SAILERN, Franc. Leodeg. socius ord. acad. I, 8. laudatur 12.
 Sainenfis comecia beneficium Palatinum III, 473.
 Sala I, 105.
 Salici, Saliorum nobilissimi III, 336. Franciæ Rhenanæ incolæ 400 sq.
 Salicum patrimonium III, 431.
 Salodurenfis ara III, 171.
Salzfenninc, falis denarius III, 265.
Samstag vocabuli ratio I, 181.
 Sava Mauritanæ oppidum II, 144. sqq.
 Saxones partem agrorum Francicorum occupant III, 337. incertis finibus dis-
 juncti ab Hassis 377.

INDEX III. RERUM

- Saxonizæ electricis, Mariæ Antonizæ elogi-
um & cooptatio III, 16 sq. Amalizæ Aug.
literæ ad academiam III, 7.
- Scabini palatii I, 88 sq.
- Sceptri regalis præferendi jus III, 308,
319 sq.
- Schæffer, Jac. Christoph. focius extraord.
I, 17.
- Schannatus, Jo. Frider. I, 20.
- Scheyb, Franc. focius extraord. III, 2.
- Schimper, Io. Conr. præmium accipit
III, 5.
- Schisma ecclesizæ II, 208 sq.
- Schlemmer, Bernh. præmium accipit III, 5.
- SCHOEPFLINUS, Jo. Dan. præses honor.
acad. I, 7. ejusdem oratiunculæ 9, 12.
differt. de palatio Ingelhemiano 28,
300. de ara votiva Ladenburg. 183.
300. de columbario Romano prope
Schrieshemium II, 107. de comite
Palatino Gallizæ 187. de Ruperto cæ-
sare II, 195. de Verbigeno & Tigurino
Helvetizæ pagis III, 169. de duellis &
ordaliis veteris Francizæ Rhen. 281.
de Guilielmo VII Juliaci comite, mar-
chione, duce 305 sqq. de Evangelii
d. Marci codice apud Venetos, 326 sq.
Mors & elogium III, 16.
- Schütz, Henr accipit præmium majus I, 14.
- Scriboniani memoria damnata II, 122 sq.
- Sculptile monumentum I, 44.
- Seccianus, L. Favonius I, 213.
- Seculi IV genius corruptus I, 211.
- Sedeler, Heinr, vicarius ecclesizæ colleg.
Heidelb. I, 401.
- Sejani memoria damnata II, 120 sq.
- Seneczæ epistolæ emendatæ I, 159 sq. epi-
grammata 161.
- Seneschalli officium III, 467. Gallorum da-
pifer II, 163.
- Sennianus centurio III, 62.
- Sepulcra Romanorum II, 111 sqq. Sepul-
crales Rom. tituli cur cis Rhenum obvii,
non trans Rhenum I, 212.
- Sequestra pax III, 159.
- Servandia Servanda I, 23.
- Servandus Sollemnis I, 23.
- Servandus fil. Senniani III, 62.
- Servitium regale monasteriorum III, 105
sq. Servitium advocato debitum III, 25.
- Severinia Severina III, 64.
- Severinius Vitealis III, 64.
- Severus vid. Appius.
- Sevum quid? I, 167.
- Sforzia, Mut. Attendulus II, 203.
- Sicilia ord. Teut. provincia II, 19.
- Sifridus de Kracau vicar. eccl. Heid. I, 401.
- Sigil, tempus glandinis III, 162, 164.
- Sigillorum præstantia & usus III, 54. Si-
gillum filius habet, non pater I, 68.
- Sigilla Juliacensia III, 292. Læwen-
steinense I, 322. Alia III, 70.
- Signifer Rom. I, 20. Signiferi cohortis ha-
bitus III, 58.
- Signifer Francorum dux III 448 sq. Saxo-
num dux alter imperii signifer 457, 464.
- Silvestres comites vasalli abbatizæ s. Maxi-
mini I, 50.
- Silvestriun, Hirsutorum & Veldent. co-
mitum origo communis II, 260 sq.

Sim-

ET VERBORUM

- Simmerensia monumenta III, 27 sqq.
 Sniordi, hominum genus III, 154.
 Societas elect. physico-œconom. III, 15.
 historico-lit. Heidelberg. I, 2.
 Solicinii fitus incertus III, 204 sq.
 Solidi levis monetæ III, 146. Solidi trium
 monetarum, Colon. Leod. & Trevir.
 III, 303.
 Solmensis comitatus in Ardgovia feudum
 Palatinum III, 473.
 Spectatia Peregrina I, 23.
 Spanhemii comites vasalli Palatini III,
 472. Spanheimensia sigilla 49.
 Spielmann, Jo. Reinb. focius extraord.
 I, 18.
 Spirensia monumenta Rom. II, 7 sq.
 Spirensis ecclesiæ augmenta III, 431 sq.
 advocatia 462 vicarius II, 49. episco-
 porum & capituli liberalitas III, 229.
 Spirensis civitatis jura cum Wolfstein. com-
 municata I, 58. cum Lutra 42 sq. 71.
 suburbium II, 72.
 Spirgovizæ limites III, 254 sq. advocatia
 quando orta III, 429. juris Palatini fa-
 cta 472 advocati II, 42.
 S. Spiritus ecclesia Heidelbergæ I, 380.
 S. Spiritus hospitale in Wimpina II, 51.
 Sprengirsbacensis abbatizæ monumenta III,
 50 sqq.
 Steinenhufe, Eberhardus magister civit.
 Francof. II, 233.
 Steinfenninc, picis denarius III, 235.
 STENGEL, Georgius de, director acad. I,
 8, 10.
 Stocksbergensis ara quadrilatera II, 45.
 Stralenberg. burggravius Wernerus Kne-
 bel, II, 43.
 Studium generale I, 389.
 Superinia Decumilla II, 8.
 Sueviæ & Franciæ confinia III, 356.
 Suevorum prærogativa in acie III, 432
 sq. 448
 Swabach, Heinr. vicarius eccles. colleg.
 Heid I, 401.
 Synodi Iugelhemii celebratæ I, 313,
 318 sq.

T.

- Taranuncus deus II, 11.
 Tarquinii nomen Romæ expofum II, 119.
 Taunus mons & Taunenses III, 178.
 Templarii prope Kirchheim I, 37, 66 sq.
 Temporalitas, regalia episcoporum II,
 235 sq.
 Temporis notatio in chartis antiquis cur
 nonnunquam omiffa III, 52.
 Tepidarium III, 217 sqq.
 Tertulli & Clementis consulatus vindica-
 tur III, 179 sq.
 Teutonici ordinis fata II, 18. provinciæ 19.
 magistri in Germ. 22. principes impe-
 rii 38. sedes eorum 35.
 Teutschmeister, magister ord. Teut. in Ger-
 mania II, 1.
 Theotonica sive Alemannia ord. Teut. pro-
 vincia II, 19.
 Thomizæ I, 387.
 Tigurini Helvetiæ pagi situs III, 172 sq.
 Tineja gens obscuriffima III, 180 sq.
 Tolneri errores I, 85, 103, 108. II, 59.

INDEX III. RERUM

- Torquatus & Julianus *coff.* II, 52.
 Traditio cum moneta & mercatu III, 147.
 Trajani munimentum III, 337.
 Trevirensis synodus generalis III, 109, 112.
 ecclesiæ advocatia III, 41. mos in-
 choandi annos III, 38. urbis tristis *sec.*
 IX status III, 40.
 Tribunal regium Francofurti I, 337.
 Tribunus legionis III, 61.
 Tribus Claudia II, 143 sqq. Ofentina III,
 57. Stellatina *ibid.* Voltinia II, 138.
 Tutela regni penes ducem Francorum in
 Gallia III 394. in Germania 403. Pala-
 tinus Rheni habere debet 478.
 Tutela regum. commendata sacri ordinis
 viris III, 416.
 Typographia acad. I, 18.
- U.
- Ungelt* I, 43, 56. *ungeltum* 73.
 Unionis Evangelicæ acta II, 52.
 Universitatis studior. instituendæ jus penes
 pontificem Rom. I, 376 Heidelbergensis
 incunabula I, 373 sqq.
 Ulenstrat, Barthol. de Trajecto Mos. mag.
 art. Heidelb. I, 381, 400.
Urbær, utilitas III, 323.
 Urnæ variæ II, 109.
 Urfatii Ustiarrii epitaphium III, 43.
 Ustarius quis III, 43.
- V.
- Vaelle* jus II, 64.
 Valerius Udes II, 147.
 Veccinius Similis II, 8.
- Vegetius emendatus I, 158 sq.
 Vejagenus Sisgi fil. I, 22.
 Veldentiæ comitatus & comites descripti
 II, 241 sqq. comites vafalli Palatini III,
 472. principum interitus I, 37, sq. fe-
 pultura 40.
 Veneti Patavium, Veronam, Brixiam occu-
 pant II, 205.
 Verbigeni Helvetiæ pagi fitus III, 170
 sqq. genius 171.
 Verecundinia Queta III, 63.
 Verhelst chalcographus III, 18.
 Verina *vid.* Appia.
 Vestæ cum Junone similitudo II, 10, 45 sq.
 Veteranus missus honesta missione II, 139.
 III, 14.
 Vexilliferi officium a Palatinis Rheni pen-
 dens III, 450 sq.
 Via ducens a Rheno ad Lotharingos I, 43.
 Via regia I, 46, 73.
 Vicariatus imperii III, 456 sq. absente cae-
 sare spectabat ad Palatinum Rheni 478.
 Vicarius imperii Rupettus senior III, 26.
 Vicedominus Neostad. II, 43.
 Victoriæ deæ imago I, 195 sq.
 Vincentinus episcopus, Aegidius III, 529.
 Virgillii columbarium III, 214.
 Virodunensis ecclesiæ bona ad Mosellam
 & in Vogeso II, 242 sq. 270.
 Vifucius deus topicus I, 102.
 Vitalinius Hilario libertus III, 64.
 Vitealis *vid.* Severinius.
 Viviers abbatia a Sarburgensibus de struc-
 ta I, 64.
 Voltaire, Franc. Arouet, socius honor. I, 15.

ET VERBORUM

- Volzii de Lupoduno sententia III, 204 sq. 208
VONCK, Coru. Val. focius ord. I, 8, 11,
 syllogc obervationum crit. 151. focius
 extraord. III, 5. laudatur 9.
Vorster, Carolus de, præmium accipit
 III, 8.
Vota a Romanis fuscipi solita I, 187.
Vulcani effigies I, 195.
- W.**
- Wachenheim. burggravius Heilmann** III,
 100.
Walther, Isr. præmium accipit II, 5, proxi-
 me accessit III, 8.
Wartensleben, Car. Frid. comes, focius
 honor. I, 17, 28.
Wereschaft I, 67.
Werlude III, 134, 137, 142.
Wertlich opponitur *Geistlich* I, 57.
Westphaliæ limes versus Franciam Rhenan-
nam III, 359.
Westphalica judicia secreta III, 283.
Wildfangiatus Palatinus III, 480.
Wildgraviorum origo III, 416. *Comecia*
 provincialis 471. officium mareschalli
 hereditarium 460. insignia I, 29.
Wilhelmitani ordinis monasteria, vallis co-
mitis (Græfenthal) II, 83. *Vallis b.*
Mariæ prope Hagenoam, ibid. & 87. Mul-
bacense 49.
- Wilhelmus de Eppenbach. canon. Heidelb**
 I, 381, 400.
Wilhelmus de Daventria prof. Med. Heid,
 I, 381, 400.
S. Willibrordi ecclesia vid. Epternac.
Wiltban III, 136. 183.
Wisgoz fl. unde nomen habeat I, 202.
Würdtwein, Steph. Alex. soc. extraord. I, 17.
Wyfenbach, Henr. vicarius eccles. colleg.
Heid. I, 401.
Woensdag, woonsdag I, 177.
Wolfsteinii monumenta Rom. I, 33. Jura
& privilegia 58.
Wormatiæ monumenta Rom. I, 19 sqq.
 urbs paruit ducibus Francorum III, 414.
Wormatiensis ecclesiæ diœcesis I, 235
 sq. 287. Præpositus est cancellarius per-
 pet. universitatis Heidelb. I, 376-90.
 advocatus principalis 462.
Wormatiensis. pagi comites majores, duces
Francorum III, 412 sq.
- X.**
- Xistus III, 217.**
- Y.**
- Yderbannus describitur III, 360.**
- Z.**
- Zeis, Jo. Justus, præmium accipit III, 2.**
Zonæ usus III, 59.

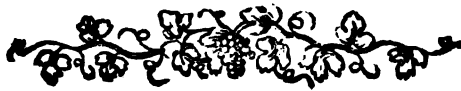

Index corrigendorum

Vol. I.

- Pag. 27 lin. 12 *A. 1720* lege *An. 1520*.
— 40 — 17 *secundus* l. *tertius*.
— 49 — 2 *ducentesimo nono* l. *ducentesimo nonagesimo nono*.
— 83 — 4 & 5 a fine, *illi exigendendis* l. *illis exigendis*.
— 86 — 8 a fine, *meteurent* l. *metuerent*.
— 203 — 9 a fine, *ET* lege *ITEM*.
— 239 — 7 & 8 *an. Chr. 869* l. *an. Chr. 858*, & pro octennio, quod sequitur, pone *an. 877*.
— 280 — 5 *Pars oppidi cis Navam recentior est*, l. *Pars oppidi cis Navam antiquior, trans Navam recentior est*.
— 287 — 10 a fine, *aulatim* l. *paulatim*.
— 324 not. (u) *Jan.* lege *Jun.*
— 339 lin. 8 a fine, *Graf Wilhelm* l. *Grav Albrecht*.
— 357 — penult. & ult. *nostre, nostri* l. *vestre, vestri*.

Vol. II.

- Pag. 5 lin. 5 *hunc in verem* lege : *hoc in ver*.
— 74 — 6 a fin. post *Conradus Palatinus &c.* suppleatur *Fridericus dux*.
— 103 — 14 supplendus numerus *XXXVI*.
— 135 — 3 *iuto* l. *luto*.
— 142 — 12 deleatur *Ptolomaeo et:*
— 207 — 6 a fine, *initia* l. *inutilia*.
— 245 — 4 a fin. *erzdruchseffen* l. *erbdruchl.*
— 285 — 4 a fin. *Schranau* l. *Schwanau*.
— 303 — 2 *abesse* lege *obesse*.

Adde errata in fine hujus voluminis annotata.

Vol. III.

- Pag. 14 lin. 17 *descriimus* lege *describimus*.
— 80 — 18 *MXCIII* lege *MXCVII*.
— 104 — 3 *MXXXIII* lege *MXXIII*.
— 289 — 2 *Otten III* lege *Otten IV*.
— 399 — 18 deleatur *tam*.

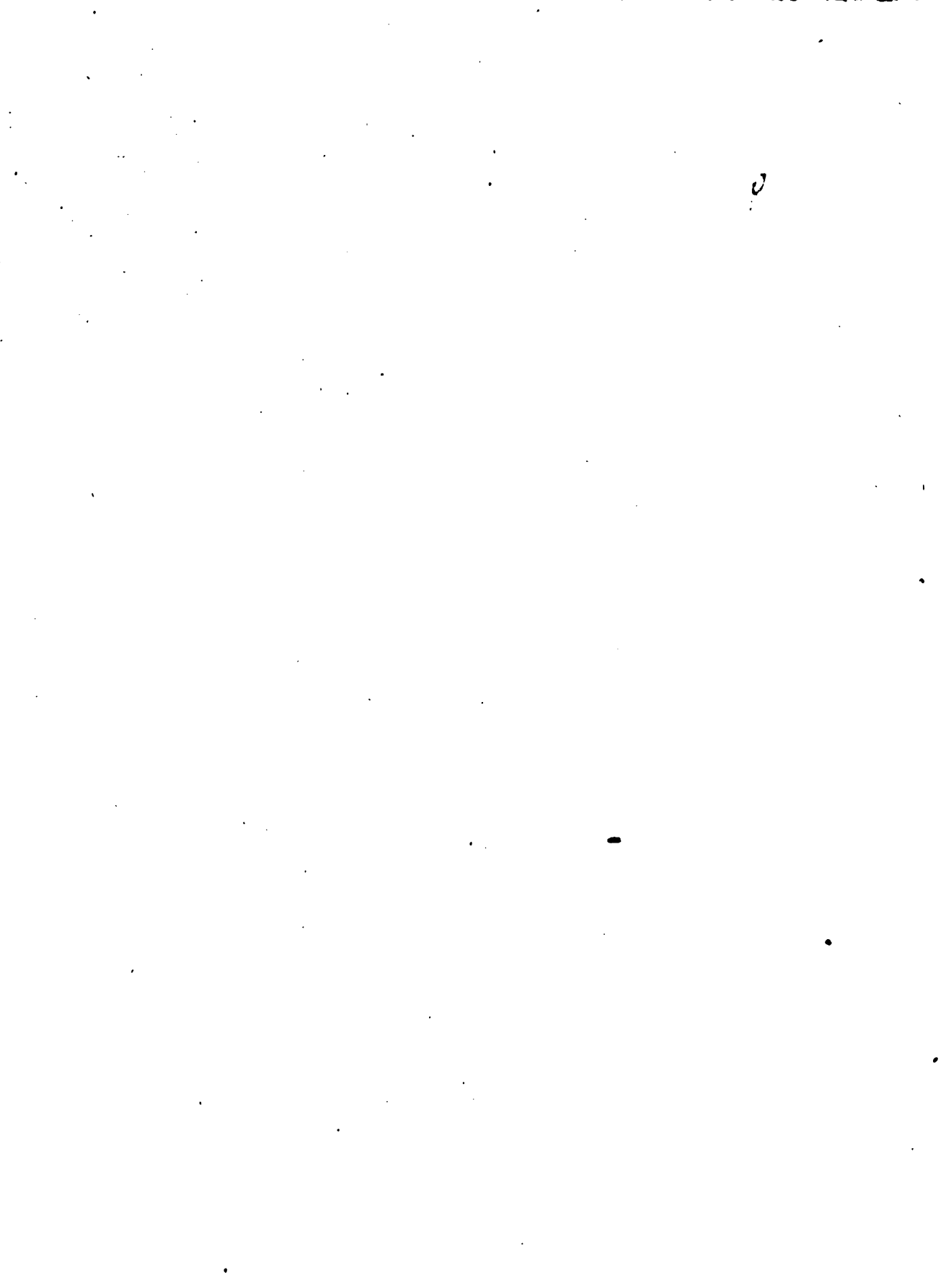

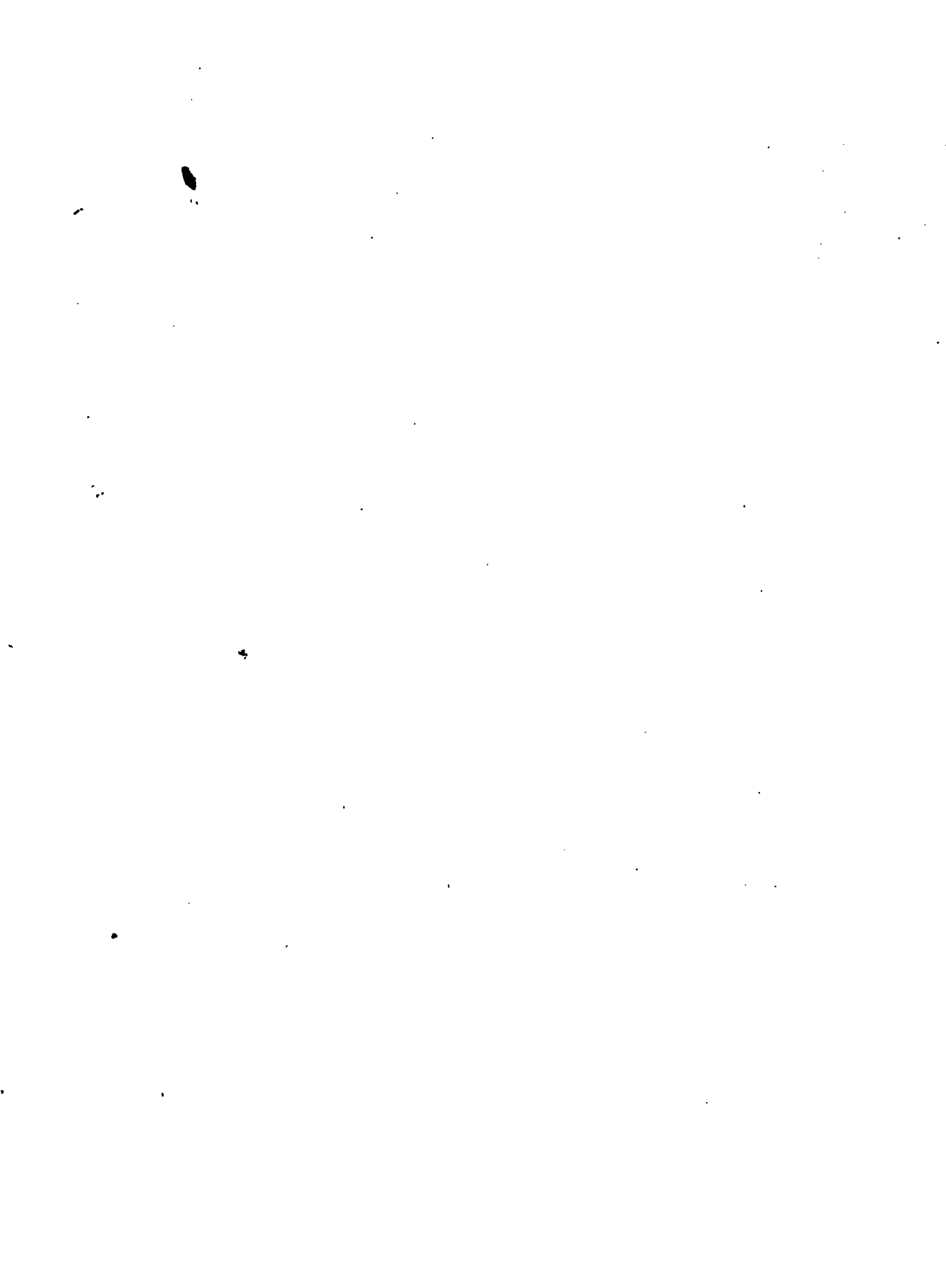









3 2044 092 617 604