

481
52
NH

101

IHERINGIA

SÉRIES CIENTÍFICAS
DO
MUSEU RIO-GRANDENSE DE CIÊNCIAS NATURAIS

ZOOLOGIA — N.º 1 — 17 DE FEVEREIRO DE 1957

CATÁLOGO DOS MOLUSCOS DO MUSEU RIO-GRANDENSE DE CIÊNCIAS NATURAIS

LUDWIG BUCKUP
ERICA HELENA BUCKUP



SECRETARIA DE EDUCAÇÃO E CULTURA
DIVISÃO DE CULTURA
DIRETORIA DE CIÊNCIAS

Tôda correspondência referente à

" I H E R I N G I A "

deve ser enviada ao

**MUSEU RIO-GRANDENSE DE CIÊNCIAS
NATURAIS**

Rua Coronel Vicente, 430 — Pôrto Alegre

Estado do Rio Grande do Sul

Brasil.

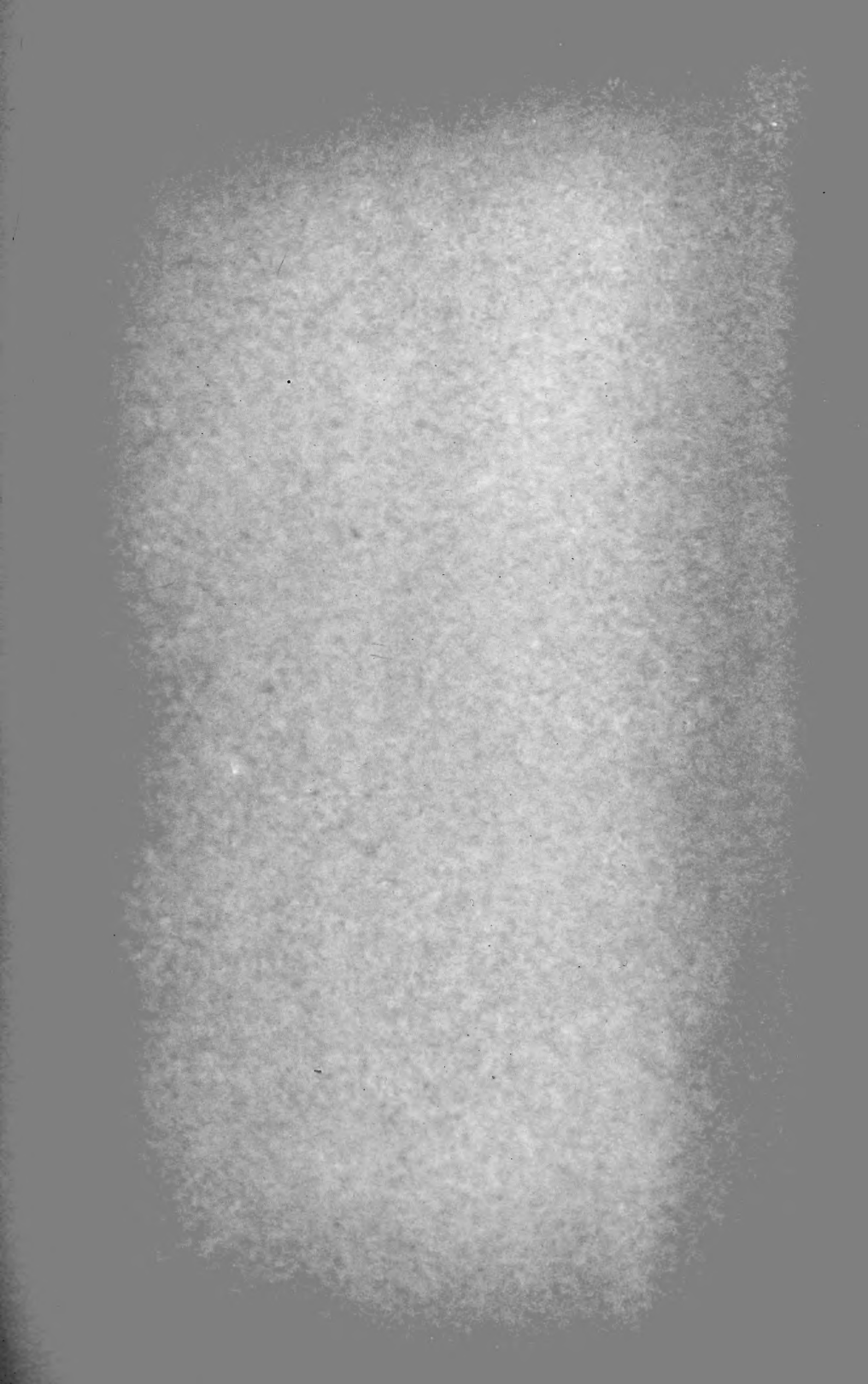

LUDWIG BUCKUP
ERICA H. BUCKUP

CATÁLOGO DOS MOLUSCOS
DO MUSEU RIO-GRANDENSE
DE CIÊNCIAS NATURAIS

Pôrto Alegre
Oficinas Gráficas da Imprensa Oficial
1 9 5 7

INTRODUÇÃO

Desde há alguns anos vimos coletando material malacológico no Rio Grande do Sul e também em outros Estados meridionais do Brasil. Quando passamos a integrar o corpo de técnicos do Museu Rio-Grandense de Ciências Naturais, instituição de pesquisa que se criava em outubro de 1955, resolvemos depositar ali o material por nós coligido; desde então procuramos intensificar a coleta de moluscos em todo o Estado, e as peças obtidas, anexadas às que nos foram remetidas, ou por doação, ou por permuta, passaram a constituir a coleção malacológica do citado Museu. À medida que procedíamos a determinação dos moluscos, íamos constatando que a maioria das localidades e regiões por nós anotadas para as diferentes espécies, ainda não tinham encontrado registro na bibliografia sôbre o assunto. Resolvemos, pois, elaborar êste pequeno catálogo, com o fito de divulgar os dados por nós recolhidos, e assim podermos contribuir para o melhor conhecimento dêste importante grupo de animais.

Na nomenclatura das diferentes categorias sistemáticas, incluídas no presente catálogo, procuramos seguir em linhas gerais o sistema adotado por Lange de Morretes em seu "Ensaio de Catálogo dos Moluscos do Brasil", Arquivos do Museu Paranaense, 1949, vol. 7, p. 3-216, e "Adenda e Corrigenda ao Ensaio de Catálogo dos Moluscos do Brasil", Arquivos do Museu Paranaense, 1953, vol. 10, 1.ª Parte, p. 37-76, sem pretendermos entrar no mérito do mesmo, visando com isto uma maior uniformização da literatura brasileira sôbre os animais em questão.

Queremos deixar consignados aqui, os nossos sinceros agradecimentos ao Professor Doutor Eliseu Duarte, do Museu de História Natural de Montevideo, que não evitou esforços no sentido de tornar possível esta publicação, tendo determinado a maioria do material que aqui arrolamos e fornecendo-nos preciosas informações sôbre assuntos bibliográficos. Não menos gratos estamos a todos aqueles que com a sua colaboração e o seu estímulo contribuíram no recolhimento de dados para a elaboração dêste catálogo.

Pôrto Alegre, outubro de 1956.

Os Autores

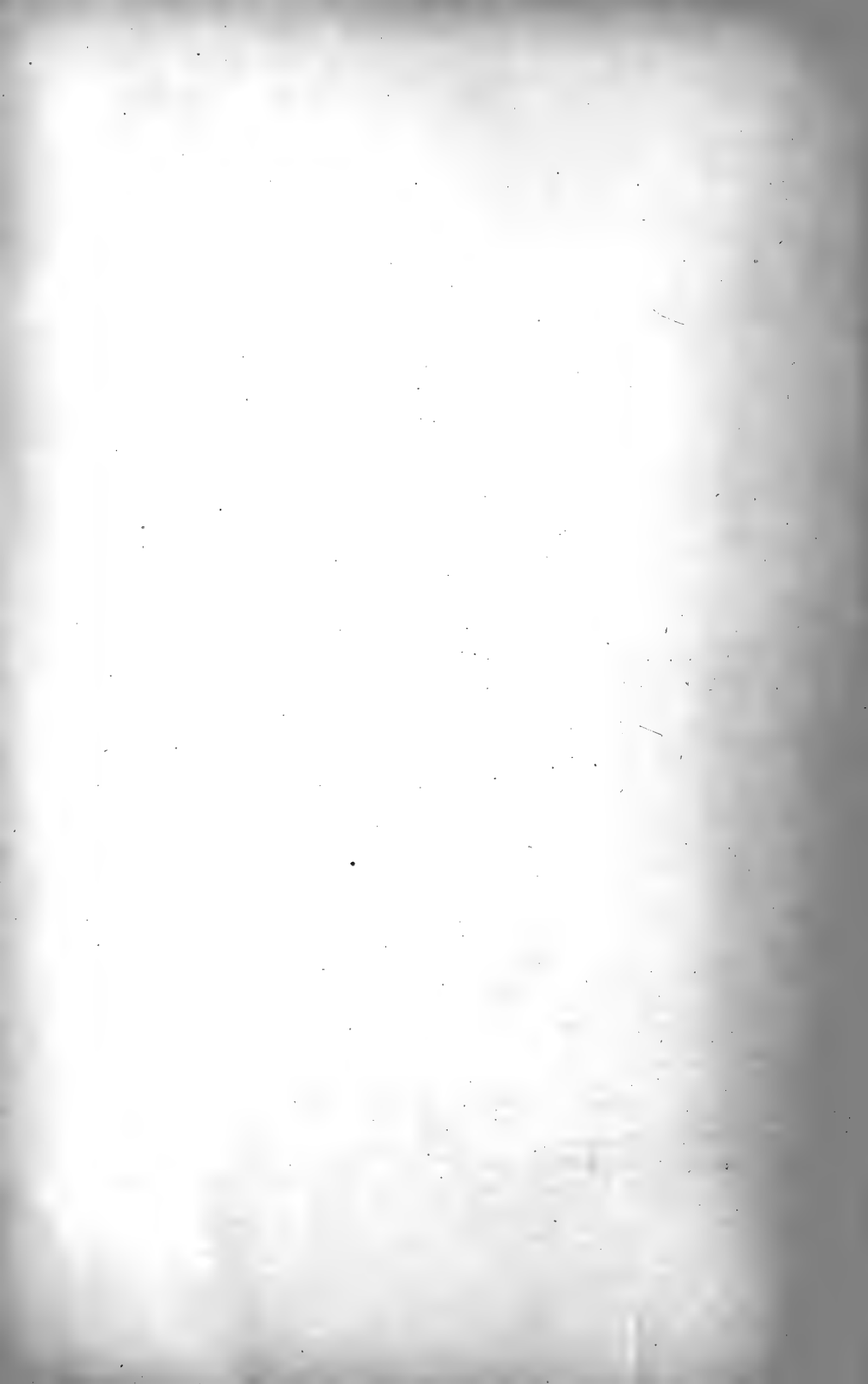

CLASSE **BIVALVIA**

Ordem **Taxodonta**

Subordem **Nuculoidea**

Familia NUCULIDAE

Gênero **Nucula** Lamarck, 1799.

1. **Nucula puelcha** d'Orbigny, 1842
Localidade — Litoral do Estado do Rio Grande do Sul, Brasil.

Subordem **Arcoidea**

Familia ARCIDAE

Gênero **Arca** Linné, 1758

2. **Arca umbonata** Lamarck, 1819.
Localidade — Praia do Camboriú, Estado de Santa Catarina,
Brasil.

Gênero **Barbatia** Gray, 1847.

3. **Barbatia barbata** Linné, 1758.
Localidade — Praia do Camboriú, Estado de Santa Catarina,
Brasil.

Gênero **Noetia** Gray, 1847 H. & A. Adams, 1857.

4. **Noetia bisculata** (Lamarck, 1819).

Localidade — Praia de Tôrres, Estado do Rio Grande do Sul, Brasil. Praia do Imbé, Estado do Rio Grande do Sul, Brasil.

Gênero **Anadara** Gray, 1847.

Subgênero **Cunearca** Dall, 1898.

5. **Anadara (Cunearca) brasiliana** (Lamarck, 1819).

Localidade — Vila Bela, Ilha de São Sebastião, Estado de São Paulo, Brasil.

6. **Anadara (Cunearca) chemnitzii** (Philippi, 1851).

Localidades — Praia do Camboriú, Estado de Santa Catarina, Brasil; Praia de Tôrres, Estado do Rio Grande do Sul, Brasil; Praia de Atlântida, Estado do Rio Grande do Sul, Brasil; Praia do Imbé, Estado do Rio Grande do Sul, Brasil; Praia de Cidreira, Estado do Rio Grande do Sul, Brasil; Praia do Cassino, Mun. de Rio Grande, Estado do Rio Grande do Sul, Brasil.

Ordem **Anisomyaria**

Subordem **Mytiloidea**

Família MYTILIDAE

Gênero **Brachyodontes** Swainson, 1840.

Subgênero **Hormomya** Mörch, 1853.

7. **Brachyodontes (Hormomya) darwinianus** (d'Orbigny, 1846).

Localidade — Distrito Federal, Estado do Rio de Janeiro, Brasil.

8. **Brachyodontes (Hormomya) rodriguezii** (d'Orbigny, 1846).
Localidade — Molhe Oeste da Barra do Rio Grande, Estado do Rio Grande do Sul, Brasil.

Gênero **Mytilus** Linné, 1758.

Subgenero **Chloromya** Mörch, 1758.

9. **Mytilus (Chloromya) achatinus** Lamarck, 1818.
Localidades — Praia de Tôres, Estado do Rio Grande do Sul, Brasil. Sarita, Rio Grande, Estado do Rio Grande do Sul, Brasil.
10. **Mytilus platensis** d'Orbigny, 1846.
Localidade — Chuí, Estado do Rio Grande do Sul, Brasil.

Subordem **Pterioidea**

Família PTERIIDAE

Gênero **Pteria** Scopoli, 1777.

11. **Pteria colymbus** (Bolten) Röding, 1798.
Localidade — Litoral do Estado do Rio Grande do Sul, Brasil.

Subordem **Pectinoidea**

Família PLICATULIDAE

Gênero **Plicatula** Lamarck, 1801.

12. **Plicatula apondyloidea** (Meuscher, 1781).
Localidade — Chuí, Estado do Rio Grande do Sul, Brasil.

Família PECTINIDAE

Subfamília Pectininae

Gênero **Pecten** Osbeck, 1765.

Subgênero **Chlamys** (Bolten) Röding, 1798.

13. **Pecten (Chlamys) tehuelchus** d'Orbigny, 1846.
Localidade — Praia de Sarita, Rio Grande, Estado do Rio Grande do Sul, Brasil.

Subgênero **Pecten** s. s.

14. **Pecten (Pecten) ziczac** (Linné, 1758).
Localidade — Vila Bela, Ilha de São Sebastião, Estado de São Paulo, Brasil.
15. **Pecten patriae** D. Jurado, 1918.
Localidade — Litoral do Rio Grande do Sul, Brasil.

Ordem **Eulamelibranchiata**

Subordem **Unionoidea**

Família PRISODONTIDAE

Subfamília Diplodontinae

Gênero **Diplodon** Spix, 1827.

Subgênero **Diplodon** s. s.

16. **Diplodon (Diplodon) parallelipepon** (Lea, 1834).
Localidades — Rio Guaíba, Ponta Grossa, Município de Pôrto Alegre, Estado do Rio Grande do Sul, Brasil; Rio Guaíba, Ipanema, Pôrto Alegre, Estado do Rio Grande do Sul, Brasil; Rio Guaíba, Flôrida, Município de Guaíba, Estado do Rio Grande do Sul, Brasil; Rio Negro, Sto. Tacuarembó, Uruguai.

17. **Diplodon (Diplodon) charruanus** (d'Orbigny, 1835).
Localidade — Rio Guaíba, Ponta Grassa, Pôrto Alegre, Estado do Rio Grande do Sul, Brasil.
18. **Diplodon (Diplodon) gratus** (Lea, 1860).
Localidade — Rio Guaíba, Ponta Grossa, Pôrto Alegre, Estado do Rio Grande do Sul, Brasil.
19. **Diplodon (Diplodon) deceptus** (Simpson, 1914).
Localidade — Rio Guaíba, Ipanema, Pôrto Alegre, Estado do Rio Grande do Sul, Brasil.

Subgênero **Rhipidodonta** Mörch, 1853

20. **Diplodon (Rhipidodonta) paranaensis** (Lea, 1834).
Localidade — Bahia de Colonia, Uruguai.

Familia MONOCONDYLAEIDAE

Subfamília Anodontitinae

Gênero **Anodontites** Bruguière, 1792

Subgênero **Anodontites** s. s.

21. **Anodontites (Anodontites) tenebricosa** (Lea, 1834).
Localidade — Arroio Sacra, Paisandú, Uruguai.

Subgênero **Pachyanodon** Martens, 1900.

22. **Anodontites (Pachyanodon) trapesialis trapesialis** Lamarck, 1819.
Localidade — Rio Guaíba, Ipanema, Pôrto Alegre, Estado do Rio Grande do Sul, Brasil.
23. **Anodontites (Pachyanodon) riograndensis** (Ihering, 1890).
Localidade — Rio Guaíba, Pôrto Alegre, Estado do Rio Grande do Sul, Brasil.

Subfamília Leilinae

Gênero **Leila** Gray, 1840

24. **Leila blainvilleana riograndensis** (Ihering, 1890).
Localidade — Rio Guaíba, Itapoan, Município de Viamão,
Estado do Rio Grande do Sul, Brasil.

Subfamília Mycetopodinae

Gênero **Mycetopoda** d'Orbigny, 1835

25. **Mycetopoda legumen** (Martens, 1888).
Localidade — Viamão, Estado do Rio Grande do Sul, Brasil.

Subordem **Sphaerioidea**

Família CORBICULIDAE

Subfamília Corbiculinae

Gênero **Corbicula** Megerle von Mühlfeld, 1811.Subgênero **Cyanocyclas** Blainville 1818.

26. **Corbicula (Cyanocyclas) obsoleta** Deshayes, 1845.
Localidade — Rio Guaíba, Flórida, Mun. de Guaíba, Estado
do Rio Grande do Sul, Brasil.
27. **Corbicula (Cyanocyclas) limosa** (Maton, 1809).
Localidade — Rio Guaíba, Itapoan, Mun. de Viamão, Esta-
do do Rio Grande do Sul, Brasil.
28. **Corbicula (Cyanocyclas) guahybensis** W. B. Marshall, 1927.
Localidade — Rio Guaíba, Ipanema, Pôrto Alegre, Estado
do Rio Grande do Sul, Brasil.

29. **Corbicula delicata** Marshall, 1924.
Localidade — Rio Guaíba, Ponta Grossa, Pôrto Alegre, Estado do Rio Grande do Sul, Brasil.

Subordem **Gaimardioidea**

Família GAIMARDIIDAE

Gênero **Gaimardia** Gould, 1852.

30. **Gaimardia patagonica** (d'Orbigny, 1846).
Localidade — Chuí, Estado do Rio Grande do Sul, Brasil.

Subordem **Lucinoidea**

Família LUCINIDAE

Gênero **Lucina** (Bruguière, 1797), Lamarck, 1799.

31. **Lucina jamaicensis** (Chemnitz, 1784).
Localidade — Praia do Camboriú, Estado de Santa Catarina, Brasil.

Gênero **Divaricella** Martens, 1880.

32. **Divaricella quadrisulcata** (d'Orbigny, 1846).
Localidades — Praia da Corôa Grande, Estado do Rio de Janeiro, Brasil; Praia do Camboriú, Estado de Santa Catarina, Brasil; Tôrres, Estado do Rio Grande do Sul, Brasil.

Subordem **Cardioidea**

Família CARDIIDAE

Subfamília Trachycardiinae

Gênero **Trachycardium** Mörch, 1853

Subgênero **Dallocardia** Stewart, 1930.

33. **Trachycardium (Dallocardia) muricatum** (Linné, 1758).
Localidades — Praia da Corôa Grande, Estado do Rio de Ja-

neiro, Brasil; Vila Bela, Ilha São Sebastião, Estado de São Paulo, Brasil; Tôrres, Estado do Rio Grande do Sul, Brasil; Sarita, Rio Grande, Estado do Rio Grande do Sul, Brasil.

Subordem **Veneroidea**

Família MERETRICIDAE

Subfamília Pitarinae

Gênero **Pitar** Römer, 1857

Subgênero **Pitar** s. s.

34. **Pitar (Pitar) rostratum** (Koch, 1844).

Localidades — Tôrres, Estado do Rio Grande do Sul, Brasil; Cassino, Município de Rio Grande, Estado do Rio Grande do Sul, Brasil.

Gênero **Amiantis** Carpenter, 1863.

35. **Amiantis purpurata** (Lamarck, 1818).

Localidades — Tôrres, Estado do Rio Grande do Sul, Brasil; Atlântida, Estado do Rio Grande do Sul, Brasil; Imbé, Estado do Rio Grande do Sul, Brasil; Tramandaí, Estado do Rio Grande do Sul, Brasil; Cidreira, Estado do Rio Grande do Sul, Brasil; Cassino, Município de Rio Grande, Estado do Rio Grande do Sul, Brasil.

Gênero **Macrocallista** Meeck, 1876.

36. **Macrocallista maculata** (Linné, 1758).

Localidade — Vila Bela, Ilha São Sebastião, Estado de São Paulo, Brasil; Praia do Camboriú, Estado de Santa Catarina, Brasil.

Subfamília Meretricinae

Gênero **Tivela** Link, 1807.37. **Tivela ventricosa** Gray, 1838.

Localidades — Tôrres, Estado do Rio Grande do Sul, Brasil; Santa Terezinha, Estado do Rio Grande do Sul, Brasil; Imbé, Estado do Rio Grande do Sul, Brasil; Tramandaí, Estado do Rio Grande do Sul, Brasil; Cidreira, Estado do Rio Grande do Sul, Brasil; La Coronilha, Rocha, Uruguai; Sarita, Rio Grande, Estado do Rio Grande do Sul, Brasil.

Gênero **Eutivela** Dall, 1891.38. **Eutivela isabelleana** (d'Orbigni, 1846).

Localidade — Punta del Este, Maldonado, Uruguai.

Família DOSINIIDAE

Subfamília Dosiniinae

Gênero **Dosinia** Scopoli, 1777.Subgênero **Dosinidia** Dal, 1902.39. **Dosinia (Dosinidia) concentrica** (Born, 1780).

Localidade — Praia do Camboriú, Santa Catarina, Brasil.

Família CHIONIDAE

Gênero **Chione** Megerle von Mühlfeld, 1811.40. **Chione pubera** Valenciennes, 1827.

Localidade — Vila Bela, Ilha São Sebastião, Estado de São Paulo, Brasil.

Gênero **Lyrphora** Conrad, 1864.

41. **Lyrphora paphia** (Linné, 1767).
Localidades — Praia da Corôa Grande, Estado do Rio de Janeiro, Brasil; Tôrres, Estado do Rio Grande do Sul, Brasil; Imbé, Estado do Rio Grande do Sul, Brasil.

Gênero **Anomalocardia** Schumacher, 1817.

42. **Anomalocardia brasiliana** (Gmelin, 1792).
Localidades — Praia da Corôa Grande, Estado do Rio de Janeiro, Brasil; Vila Bela, Ilha São Sebastião, Estado de São Paulo, Brasil; Praia do Camboriú, Estado de Santa Catarina, Brasil; Tôrres, Estado do Rio Grande do Sul, Brasil; Tramandaí, Estado do Rio Grande do Sul, Brasil; Cidreira, Estado do Rio Grande do Sul, Brasil.

Família PETRICOLIDAE

Gênero **Petricola** Lamarck, 1801.

Subgênero **Petricolaria** Stoliczka, 1970.

43. **Petricola (Petricolaria) pholadiformis** Lamarck, 1818.
Localidades — Punta del Este, Maldonado, Uruguai; Praia de Tôrres, Estado do Rio Grande do Sul, Brasil; Chuí, Estado do Rio Grande do Sul, Brasil.

Subordem **Mactroidea**

Família MESODESMATIDAE

Gênero **Mesodesma** Deshayes, 1830.

Subgênero **Taria** Gray, 1853.

44. **Mesodesma (Taria) mactroides** Deshayes, 1854.
Localidades — Tôrres, Estado do Rio Grande do Sul, Brasil;

Imbé, Estado do Rio Grande do Sul, Brasil; Cidreira, Estado do Rio Grande do Sul, Brasil, La Coronilla, Rocha, Uruguai; Praia de Sarita, Rio Grande, Rio Grande do Sul, Brasil.

Família MACTRIDAE

Gênero **Mactra** Linné, 1767.

Subgênero **Mactra** s. s.

45. **Mactra (Mactra) isabelleana** d'Orbigny, 1846.
Localidades — Tôrres, Estado do Rio Grande do Sul, Brasil; Tramandaí, Estado do Rio Grande do Sul, Brasil; Cidreira, Estado do Rio Grande do Sul, Brasil; Cassino, Município de Rio Grande, Rio Grande do Sul, Brasil.
46. **Mactra marplatensis** D. Jurado, 1918.
Localidade — Praia do Cassino, Rio Grande, Estado do Rio Grande do Sul, Brasil.

Gênero **Mactrellona** Marcks, 1951.

47. **Mactrellona alata** (Spengler, 1802).
Localidade — Vila Bela, Ilha São Sebastião, Estado de São Paulo, Brasil.

Subordem **Tellinoidea**

Família DONACIDAE

Gênero **Donax** Linné, 1758.

48. **Donax hanleyanus** Philippi, 1845.
Localidades — Praia da Corôa, Estado do Rio de Janeiro, Brasil; Tôrres, Estado do Rio Grande do

Sul, Brasil; Atlântida, Estado do Rio Grande do Sul, Brasil; Imbé, Estado do Rio Grande do Sul, Brasil; Tramandaí, Estado do Rio Grande do Sul, Brasil; Cidreira, Estado do Rio Grande do Sul, Brasil; Portezuelo, Maldonado, Uruguai; Praia do Cassino, Rio Grande, Estado do Rio Grande do Sul, Brasil.

Gênero **Iphigenia** Schumacher, 1817.

49. **Iphigenia brasiliana** (Lamarck, 1818).

Localidade — Vila Bela, Ilha São Sebastião, Estado de São Paulo, Brasil.

Família SANGUINOLARIIDAE

Gênero **Sanguinolaria** Lamarck, 1799.

Subgênero **Psammotella** (Blainville, 1826) Herrmannsen, 1852.

50. **Sanguinolaria (Psammotella) operculata operculata** (Gmelin, 1792).

Localidades — Vila Bela, Ilha São Sebastião, Estado de São Paulo, Brasil; Praia do Camboriú, Estado de Santa Catarina, Brasil.

Gênero **Tagelus** Gray, 1847.

Sugênero **Tagelus** s. s.

51. **Tagelus (Tagelus) gibbus** (Spengler, 1794).

Localidade — Praia do Cassino, Município de Rio Grande, Estado do Rio Grande do Sul, Brasil.

Família TELLINIDAE

Gênero **Strigilla** Turton, 1822.

52. **Strigilla carnaria** (Linné, 1758).

Localidade — Praia do Cassino, Rio Grande, Estado do Rio Grande do Sul, Brasil.

Gênero **Eurytellina** Fischer, 1887.

53. **Eurytellina angulosa** (Gmelin, 1792).

Localidades — Vila Bela, Ilha São Sebastião, Estado de São Paulo, Brasil; Praia do Camboriú, Estado de Santa Catarina, Brasil; Cassino, Município de Rio Grande, Estado do Rio Grande do Sul, Brasil.

Subordem **Solenidea**

Família SOLENIDAE

Gênero **Solen** Linné, 1758.

54. **Solen techuelchus** d'Orbigny, 1843.

Localidade — Litoral do Estado do Rio Grande do Sul, Brasil.

Subordem **Myoidea**

Família ALOIDIDAE

Gênero **Erodona** (Daudin) Bosc, 1802.

55. **Erodona mactroides** Daudin, 1802.

Localidades — Jantiago Vasquez, San José, Uruguai; Rio Santa Rita, Dto. San José, Uruguai.

Subordem **Adesmoidea**

Família PHOLADIDAE

Subfamília Pholadinae

Gênero **Cyrtopleura** Tryon, 1862.

Subgênero **Scobinopholas** Grant & Gale, 1931.

56. **Cyrtopleura (Scobinopholas) costata** (Linné, 1758).

Localidade — Praia da Corôa Grande, Estado do Rio de Janeiro, Brasil.

57. **Cyrtopleura (Scobinophorus) lanceolata** (d'Orbigny, 1846).
Localidade. — Chuí, Estado do Rio Grande do Sul, Brasil.
Brasil.

CLASSE **GASTEROPODA**

SUBCLASSE **PROSOBRANCHIA**

Ordem **Archaeogastropoda**

Subordem **Zeugobranchia**

Família **FISSURELLIDAE**

Subfamília **Emarginulinae**

Gênero **Diodora** Gray, 1821.

58. **Diodora patagonica** (d'Orbigny, 1841).
Localidade — Tôrres, Estado do Rio Grande do Sul, Brasil.

Gênero **Lucapinella** Pilsbry, 1890.

59. **Lucapinella henseli** Martens, 1900.
Localidade — Rio Grande do Sul, Brasil.

Subordem **Patellacea - Docoglossa**

Família **ACMAEIDAE**

Subfamília **Acmaeinae**

Gênero **Acmaea** Eschscholtz, 1833.

60. **Acmaea subrugosa** d'Orbigny, 1846.
Localidades — Tôrres, Estado do Rio Grande do Sul, Brasil;
Tramandaí, Estado do Rio Grande do Sul,
Brasil; Molhe Oeste da Barra do Rio Gran-
de, Estado do Rio Grande do Sul, Brasil.

Subordem **Trochoidea**

Família TROCHIDAE

Subfamília Trochinae

Gênero **Tegula** Lesson, 1835.Subgênero **Omphalius** Philippi, 1847.

61. **Tegula (Omphalius) viridula** (Gmelin, 1790).
Localidades — Praia da Corôa Grande, Estado do Rio de Janeiro, Brasil; Vila Bela, Ilha São Sebastião, Estado de São Paulo, Brasil; Praia do Camboriú, Estado de Santa Catarina, Brasil.
62. **Tegula patagonica** (d'Orbigny, 1846).
Localidade — Chuí, Estado do Rio Grande do Sul, Brasil.

Família TURBINIDAE

Gênero **Astraea** (Bolten) Röding, 1798.

63. **Astraea latispina** (Philippi, 1844).
Localidades — Vila Bela, Ilha São Sebastião, São Paulo, Brasil; Praia do Camboriú, Estado de Santa Catarina, Brasil.
64. **Astraea olfersi** "Troschel" Philippi, 1846.
Localidade — Vila Bela, Ilha São Sebastião, Estado de São Paulo, Brasil.

Subordem **Neritoidea**

Família NERITIDAE

Gênero **Neritina** Lamarck, 1809.

65. **Neritina virginea** (Linné, 1758).
Localidades — Praia da Corôa Grande, Estado do Rio de Janeiro, Brasil; Vila Bela, Ilha de São Sebastião, Estado de São Paulo, Brasil.

Ordem **Mesogastropoda**Subordem **Architaenioglossa**

Família AMPULLARIIDAE

Gênero **Asolene** d'Orbigny, 1837.

66. **Asolene megastoma** (Sowerby, 1825).
Localidade — Salto Grande do Rio Uruguai, Uruguai.

Subordem **Littorinoidea**

Família LITTORINIDAE

Gênero **Littorina** Férussac, 1821.

67. **Littorina zig-zag** Dillwin, 1817.
Localidades — Tôres, Estado do Rio Grande do Sul, Brasil;
Molhe Oeste, Município de Rio Grande, Estado do Rio Grande do Sul, Brasil.

Subgênero **Littoraria** J. E. Gray, 1934.

68. **Littorina (Littoraria) angulifera** (Lamarck, 1822).
Localidade — Vila Bela, Ilha São Sebastião, Estado de São Paulo, Brasil.

Subordem **Rissoidea**

Família AMNICOLIDAE

Gênero **Littoridina** Souleyet, 1852.

69. **Littoridina australis** (d'Orbigny, 1835).
Localidade — Saco da Mangueira, Rio Grande, Estado do Rio Grande do Sul.
70. **Littoridina piccium** (d'Orbigny, 1835).
Localidade — Playa Carrasco, Montevideo, Uruguai.

Subordem **Cerithioidea**

Família CERITHIIDAE

Gênero **Cerithium** Bruguière, 1889.71. **Cerithium atratum** (Born, 1780).

Localidades — Praia da Corôa Grande, Estado do Rio de Janeiro, Brasil; Vila Bela, Ilha São Sebastião, Estado de São Paulo, Brasil.

Subordem **Ptenoglossa**

Família EPITONIIDAE

Gênero **Epitonium** Röding, 1798.Subgênero **Epitonium** s. s.72. **Epitonium (Epitonium) georgettina** (Kiener, 1839).

Localidades — Sarita, Rio Grande, Estado do Rio Grande do Sul, Brasil; Chuí, Estado do Rio Grande do Sul, Brasil.

Família JANTHINIDAE

Gênero **Janthina** (Bolten) Röding, 1798.73. **Janthina janthina** Linné, 1767.

Localidade — Praia do Cassino, Rio Grande, Estado do Rio Grande do Sul, Brasil.

Subordem **Calyptraeidea**

Família CREPIDULIDAE

Gênero **Crepidula** Lamarck, 1799.74. **Crepidula aculeata** (Gmelin, 1792).

Localidades — Tôrres, Estado do Rio Grande do Sul, Brasil; Praia do Cassino, Rio Grande, Estado do Rio Grande do Sul, Brasil.

75. **Crepidula protea** d'Orbigny, 1835.
Localidade — Litoral do Estado do Rio Grande do Sul, Brasil.
- Subordem **Stromboidea**
- Família APORRHAIIDAE
- Gênero **Aporrhais** Da Costa, 1778.
76. **Aporrhais pespelecani** (Linné, 1758).
Localidade — Praia da Corôa Grande, Estado do Rio de Janeiro, Brasil.
- Família STROMBIDAE
- Gênero **Strombus** Linné, 1758.
- Subgênero **Strombus** s. s.
77. **Strombus (Strombus) pugilis pugilis** Linné, 1758.
Localidades — Vila Bela, Ilha São Sebastião, Estado de São Paulo, Brasil; Praia do Camboriú, Estado de Santa Catarina, Brasil.
- Subordem **Naticoidea**
- Família NATICIDAE
- Gênero **Polinices** Montfort, 1810.
78. **Polinices brunneus** (Link, 1807).
Localidades — Praia da Corôa Grande, Estado do Rio de Janeiro, Brasil; Praia do Camboriú, Estado de Santa Catarina, Brasil.
79. **Polinices lactea** Guilding, 1834.
Localidade — Vila Bela, Ilha São Sebastião, Estado de São Paulo, Brasil.

Gênero **Natica** Scopoli, 1777.

Subgênero **Natica** s. s.

80. **Natica (Natica) isabelleana** d'Orbigny, 1840.
Localidade — Praia da Corôa Grande, Estado do Rio de Janeiro, Brasil.

Subordem **Cypraeoidea**

Família CYPRAEIDAE

Subfamília Cypraeinae

Gênero **Cypraea** Linné, 1758.

Subgênero **Macrocypraea** Schilder, 1930.

81. **Cypraea (Macrocypraea) exanthema exanthema** Linné, 1767.
Localidade — Vila Bela, Ilha de São Sebastião, Estado de São Paulo, Brasil.

Subfamília Trivinae.

Gênero **Trivia** Gray, 1832.

82. **Trivia pediculus** (Linné, 1767).
Localidade — Praia da Corôa Grande, Estado do Rio de Janeiro, Brasil.

Família AMPHIPERASIDAE

Gênero **Cyphoma** (Bolten) Röding, 1798

83. **Cyphoma gibbosa** (Linné, 1758).
Localidade — Praia da Corôa Grande, Estado do Rio de Janeiro, Brasil.

Subordem **Tonnoidea**

Família CASSIDIDAE

Gênero **Phalium** Link, 1807.Subgênero **Semicassis** Mörch, 1852.

84. **Phalium (Semicassis) granulatum** Born, 1780.
Localidades — Praia de Tôrres, Estado do Rio Grande do Sul, Brasil; Praia de Sarita, Rio Grande, Estado do Rio Grande do Sul, Brasil;

Gênero **Cassis** Scopoli, 1777.

85. **Cassis achatinus** Lamarck,
Localidade — Sarita, Rio Grande, Estado do Rio Grande do Sul, Brasil.

Família CYMATIIDAE

Gênero **Cymathium** (Bolten) Röding, 1798.

86. **Cymatium felipponei** Ihering, 1907.
Localidade — La coronilla, Rocha, Uruguai.

Subgênero **Cabestana** (Bolten) Röding, 1798.

87. **Cymatium (Cabestana) costatum** (Born, 1780).
Localidades — Praia da Corôa Grande, Estado do Rio de Janeiro, Brasil; Vila Bela, Ilha de São Sebastião, Estado de São Paulo, Brasil; Litoral do Estado do Rio Grande do Sul, Brasil.

Família TONNIDAE

Gênero **Tonna** Brünnich, 1772.

88. **Tonna galea brasiliiana** Mörch, 1877.
Localidades — Tôrres, Estado do Rio Grande do Sul, Brasil; Litoral do Estado do Rio Grande do Sul, Brasil.

Ordem **Stenoglossa**Subordem **Muricoidea**

Família MURICIDAE

Subfamília Muricinae

Gênero **Murex** Linné, 1758.Subgênero **Siratus** Jousseume, 1880.

89. **Murex (Siratus) senegalensis senegalensis** Gmelin, 1790.
Localidades — Vila Bela, Ilha de São Sebastião, Estado de São Paulo, Brasil; Praia do Camboriú, Estado de Santa Catarina, Brasil.

Gênero **Urosalpinx** Stimpson, 1865.

90. **Urosalpinx rushii** Pilsbry, 1897.
Localidade — Tôrres, Estado do Rio Grande do Sul, Brasil.

Gênero **Tritonalia** Fleming, 1828.

91. **Tritonalia cala** Pilsbry, 1897.
Localidade — La Paloma, Rocha, Uruguai.

Família THAISIDAE

Gênero **Thais** (Bolten) Röding, 1798.Subgênero **Mancinella** Link, 1807.

92. **Thais (Mancinella) consul** (Lamarck, 1822).
Localidades — Praia da Corôa Grande, Estado do Rio de Janeiro, Brasil; Vila Bela, Ilha de São Sebastião, Estado de São Paulo, Brasil; Praia

do Camboriú, Estado de Santa Catarina, Brasil; Tôres, Estado do Rio Grande do Sul, Brasil.

93. **Thais (Mancinella) deltoidea** (Lamarck, 1822).

Localidade — Vila Bela, Ilha de São Sebastião, Estado de São Paulo, Brasil.

Subgênero **Stramonita** Schumacher, 1817.

94. **Thais (Stramonita) haemastoma** Linné, 1767.

Localidade — Cassino, Município de Rio Grande, Estado do Rio Grande do Sul, Brasil.

Gênero **Drupa** (Bolten) Röding, 1898.

95. **Drupa nodulosa** (C. B. Adams, 1845).

Localidade — Praia da Corôa Grande, Estado do Rio de Janeiro, Brasil.

Subordem **Buccinoidea**

Família PYRENIDAE

Gênero **Pyrene** (Bolten) Röding, 1798.

96. **Pyrene rusticoides** (Heilprin, 1887).

Localidade — Praia da Corôa Grande, Estado do Rio de Janeiro, Brasil.

Família BUCCINIDAE

Gênero **Pisania** Bivona, 1832.

97. **Pisania pusio** (Linné, 1758).

Localidades — Praia da Corôa Grande, Estado do Rio de Janeiro, Brasil; Praia do Camboriú, Estado de Santa Catarina, Brasil; Tôres, Estado do Rio Grande do Sul, Brasil.

Gênero **Buccinanops** D'Orbigny

98. **Buccinanops gradatum** Deshayes in Lamarck, 1844.
Localidades — Tôrres, Estado do Rio Grande do Sul, Brasil;
Tramandaí, Estado do Rio Grande do Sul, Brasil;
Cassino, Município de Rio Grande, Estado do Rio Grande do Sul, Brasil.
99. **Buccinanops deformis** King, 1831.
Localidade — Punta del Este, Maldonado, Uruguay.
100. **Buccinanops uruguayensis** (Pilsbry, 1897).
Localidades — Tôrres, Estado do Rio Grande do Sul, Brasil;
Tramandaí, Estado do Rio Grande do Sul, Brasil;
Cidreira, Estado do Rio Grande do Sul, Brasil;
Chuí, Estado do Rio Grande do Sul, Brasil.

Gênero **Dorsanum**

101. **Dorsanum moniliferum** Valenciennes, 1834.
Localidades — Praia do Leblon, Rio de Janeiro, Estado do Rio de Janeiro, Brasil; Tôrres, Estado do Rio Grande do Sul, Brasil; Punta del Este, Maldonado, Uruguay; Cassino, Rio Grande, Estado do Rio Grande do Sul, Brasil.

Família GALEODIDAE

Gênero **Semifusus** Swainson, 1840.

102. **Semifusus morio** (Linné, 1758).
Localidade — Vila Bela, Ilha de São Sebastião, Estado de São Paulo, Brasil.

Família FASCIOLARIIDAE

Gênero **Leucozonia** Gray, 1847.

103. **Leucozonia cingulifera** (Lamarck, 1816).
Localidade — Vila Bela, Ilha de São Sebastião, Estado de São Paulo, Brasil.

Família FUSINIDAE

Gênero **Fusinus** Refinesque, 1815.104. **Fusinus marmoratus** (Philippi, 1846).

Localidade — Vila Bela, Ilha de São Sebastião, Estado de São Paulo, Brasil.

Subordem **Volutoidea**

Família OLIVIDAE

Gênero **Olivancillaria** d'Orbigny, 1839.105. **Olivancillaria brasiliana** (Chemnitz, 1788).

Localidades — Praia da Corôa Grande, Estado do Rio de Janeiro, Brasil; Vila Bela, Ilha de São Sebastião, Estado de São Paulo, Brasil; Praia do Camboriú, Estado de Santa Catarina, Brasil; Tôrres, Estado do Rio Grande do Sul, Brasil; Atlântida, Estado do Rio Grande do Sul, Brasil; Cidreira, Estado do Rio Grande do Sul, Brasil; Cassino, Município de Rio Grande, Estado do Rio Grande do Sul, Brasil.

106. **Olivancillaria auricularia** (Lamarck, 1810).

Localidades — Vila Bela, Ilha de São Sebastião, Estado de São Paulo, Brasil; Tôrres, Estado do Rio Grande do Sul, Brasil; Atlântida, Estado do Rio Grande do Sul, Brasil; Imbé, Estado do Rio Grande do Sul, Brasil; Tramandaí, Estado do Rio Grande do Sul, Brasil; Cidreira, Estado do Rio Grande do Sul, Brasil; La Coronilla, Rocha, Uruguai; Sarita, Rio, Grande, Estado do Rio Grande do Sul, Brasil.

107. **Olivancillaria deshayesiana** (Ducros, 1857).
Localidades — Tôrres, Estado do Rio Grande do Sul, Brasil;
Capão da Canôa, Estado do Rio Grande do Sul, Brasil; Cassino, Município de Rio Grande, Estado do Rio Grande do Sul, Brasil; Punta del Este, Maldonado, Uruguai.

108. **Olivancillaria contortuplicata** Reeve, 1850.
Localidades — Tôrres, Estado do Rio Grande do Sul, Brasil;
Capão da Canôa, Estado do Rio Grande do Sul, Brasil; Cidreira, Estado do Rio Grande do Sul, Brasil; La Coronilla, Rocha, Uruguai; Sarita, Rio Grande, Estado do Rio Grande do Sul.

Gênero **Agaronia** Gray, 1839.

109. **Agaronia travassosi** Lange de Morretes, 1938.
Localidade — Capão da Canôa, Estado do Rio Grande do Sul, Brasil.
110. **Agaronia testacea** Lamarck, 1801.
Localidade — Punta del Este, Maldonado, Uruguai.

Gênero **Oliva** Bruguière, 1789.

111. **Oliva sayana sayana** Revenel, 1834.
Localidade — Praia da Corôa Grande, Estado do Rio de Janeiro, Brasil.

Gênero **Olivella** Swainson, 1831.

112. **Olivella puelcheana** (d'Orbigny, 1841).
Localidade — Punta del Este, Maldonado, Uruguai.

Família VOLUTIDAE

Subfamília Scaphelinae

Gênero **Cymbiola** Swainson, 1831.Subgênero **Pachycymbiola** Ihering, 1907.

113. **Cymbiola (Pachycymbiola) brasiliana** (Solander, 1786).
Localidades — Tôrres, Estado do Rio Grande do Sul, Brasil; Atlântida, Estado do Rio Grande do Sul, Brasil; Tramandaí, Estado do Rio Grande do Sul, Brasil; Cassino, Município de Rio Grande, Estado do Rio Grande do Sul, Brasil; Punta del Este, Maldonado, Uruguai.

Subgênero **Cymbiola** s. s.

114. **Cymbiola (Cymbiola) beckii** (Broderip, 1836).
Localidade — Ilha dos Lobos, Uruguai.

Gênero **Zidona** H. & A. Adams, 1853.

115. **Zidona angulata** (Swainson, 1821).
Localidades — Tôrres, Estado do Rio Grande do Sul, Brasil; Atlântida, Estado do Rio Grande do Sul, Brasil; Cassino, Município de Rio Grande, Estado do Rio Grande do Sul, Brasil; Punta del Este, Maldonado, Uruguai.

Família MARGINELLIDAE

Gênero **Marginella** Lamarck, 1801.Subgênero **Closia** Gray, 1857.

116. **Marginella (Closia) largillieri** Kiener, 1841.
Localidade — Praia da Corôa Grande, Estado do Rio de Janeiro, Brasil.

Subordem **Toxoglossa**

Família TEREBRIDAE

Gênero **Hastula** H. & A. Adams, 1853.117. **Hastula cinerea** (Born, 1780).

Localidades — Vila Bela, Ilha de São Sebastião, Estado de São Paulo, Brasil; Praia Grande, Santos, Estado de São Paulo, Brasil; Praia do Camboriú, Estado de Santa Catarina, Brasil.

Subclasse **OPISTOBRANCHIA**Ordem **Tectibranchia** (PLEUROCOELA)Subordem **Cephalaspidea**

Família BULLIDAE

Gênero **Bullus** Monfort, 1810118. **Bullus striatus** (Bruguière, 1792).

Localidade — Vila Bela, Ilha de São Sebastião, Estado de São Paulo, Brasil.

Subclasse **PULMONATA**Ordem **Basommatophora**Subordem **Hygrophila**

Família CHILINIDAE

Gênero **Chilina** Gray, 1828.119. **Chilina fluminea fluminea** (d'Orbigny, 1835).

Localidade — Ponta Grossa, Pôrto Alegre, Estado do Rio Grande do Sul, Brasil (Rio Guaíba).

120. **Chilina rushii** Pilsbry, 1896.
Localidade — Rio Guaíba, Florida, Município de Guaíba,
Estado do Rio Grande do Sul, Brasil.

Família **PHYSIDAE**

Gênero **Physa** Dradarnaud, 1801.
121. **Physa rivalis** Sowberby, 1822.
Localidade — Rio Guaíba, Pôrto Alegre, Estado do Rio
Grande do Sul, Brasil.

Subordem **Acavoidea**

Família **STROPHOCHEILIDAE**

Gênero **Strophocheilus** Spix, 1827.
122. **Strophocheilus oblongus haemastomus** (Scopoli, 1786).
Localidade — Viamão, Estado do Rio Grande do Sul, Brasil.
123. **Strophocheilus globosus** (v. Martens, 1876).
Localidade — Rio Grande do Sul, Brasil.
124. **Strophocheilus felipponei** Ihering, 1928.
Localidade — Pôrto Alegre, Estado do Rio Grande do Sul,
Brasil.

Subordem **Bulimuloidea**

Família **BULIMULIDAE**

Gênero **Bulimulus** Leach, 1815.
125. **Bulimulus vesicalis** Pfeiffer, 1853.
Localidade — Itapoan, Município de Viamão, Estado do
Rio Grande do Sul, Brasil.

Subordem **Helicoidea**

Família HELICIDAE

Subfamília Helicinae

Gênero **Helix** Linné, 1758.

Subgênero **Cryptomphalus** Agassiz, 1837.

126. **Helix (Cryptomphalus) aspersa** Müller, 1774.

Localidades — Pôrto Alegre, Estado do Rio Grande do Sul, Brasil; Ipanema, Pôrto Alegre, Estado do Rio Grande do Sul, Brasil.

CLASSE **CEPHALOPODA**

Subclasse **DIBRANCHIATA**

Ordem **Decapoda** (=Decacera)

Subordem **Loliginoidea**

Família LOLIGINIDAE

Gênero **Loligo** Lamarck, 1798.

127. **Loligo brasiliensis** Blainville, 1823.

Localidade — Sarita, Rio Grande, Estado do Rio Grande do Sul, Brasil.

Subordem **Octopodoidea**

Família OCTOPODIDAE

Subfamília Octopodinae

Gênero **Octopus** Lamarck, 1798.

128. **Octopus tehuelchus** d'Orbigny, 1835.

Localidade — Litoral do Rio Grande do Sul, Brasil.

Í N D I C E

Acmea subrugosa	20
Agaronia testacea	31
travassosi	31
Amiantis purpurata	14
Anadara brasíliana	8
chemnitzii	8
Anodontites riograndensis ..	11
tenebricosa	11
trapesialis trapesialis ..	11
Anomalocardia brasíliana	16
Aporrhais pespelicani	24
Arca umbonata	7
Asolene megastoma	22
Astraea latispina ..	21
olfersi	21
Barbatia barbata	7
Brachyodontes darwinianus ..	8
rodriguezii ..	9
Buccinanops deformis ..	29
gradatum ..	29
uruguayensis ..	29
Bulimulus vesicalis	34
Bullus striatus	33
Cassis achatinus	26
Cerithium atratum	23
Chilina fluminea fluminea ..	33
rushii ..	34
Chione pubera	15
Corbicula delicata ..	13

guaybensis	12
limosa	12
obsoleta	12
Crepidula aculeata	23
protea	24
Cymatium costatum	26
felipponei	26
Cymbiola beckii	32
brasiliana	32
Cyphoma gibbossa	25
Cypraea exhantema exhantema	25
• Cyrtopleura costata	19
lanceolata	20
Diodora patagonica	20
Diplodon charruanus	11
deceptus	11
gratus	11
parallelipedon	10
paranaensis	11
Divaricella quadrisulcata	13
Donax hanleyanus	17
Dosinia concentrica	15
Dorsanum monoliferum	29
Drupa nodulosa	28
Epitonium georgettina	23
Erodona mactroides	19
Eutivela isabelleana	15
Eurytellina angulosa	19
Fusinus marmoratus	30
Gaimardia patagonica	13
Hastula cinerea	33
Helix aspersa	35
Iphigenia brasiliana	18
Janthina janthina	23
Leila blainvilleana riograndensis	12
Leucozonia cingulifera	29
Littoridina australis	22
piccium	22

<i>Littorina angulifera</i> ..	22
<i>zig-zag</i> ..	22
<i>Loligo brasiliensis</i> ..	35
<i>Lucapinella henseli</i> ..	20
<i>Lucina jamaicensis</i> ..	13
<i>Lyrophora paphia</i> ..	16
<i>Macrocallista maculata</i> ..	14
<i>Mactra isabelleana</i> ..	17
<i>marplatensis</i> ..	17
<i>Mactrellona alata</i> ..	17
<i>Marginella largillieri</i> ..	32
<i>Mesodesma mactroides</i> ..	16
<i>Murex senegalensis senegalensis</i> ..	27
<i>Mycetopoda legumen</i> ..	12
<i>Mytilus achatinus</i> ..	9
<i>platensis</i> ..	9
<i>Natica isabelleana</i> ..	25
<i>Neritina virginea</i> ..	21
<i>Noetia bisculata</i> ..	8
<i>Nucula puelcha</i> ..	7
<i>Octopus tehuelchus</i> ..	35
<i>Oliva sayana sayana</i> ..	31
<i>Olivancillaria auricularia</i> ..	30
<i>brasiliana</i> ..	30
<i>contortuplicata</i> ..	31
<i>deshayesiana</i> ..	31
<i>Olivella puelchana</i> ..	31
<i>Pecten patriae</i> ..	10
<i>tehuelchus</i> ..	10
<i>ziczac</i> ..	10
<i>Petricola pholadiformis</i> ..	16
<i>Pisania pusio</i> ..	28
<i>Pitar rostratum</i> ..	14
<i>lactea</i> ..	24
<i>Phalium granulatum</i> ..	26
<i>Physa rivalis</i> ..	34
<i>Plicatula apondyloidea</i> ..	9
<i>Polinices brunneus</i> ..	24

<i>Pteria colymbus</i>	9
<i>Pyrene rusticoides</i>	28
<i>Sanguinolaria operculata operculata</i>	18
<i>Semifusus morio</i>	29
<i>Solen tehuelchus</i>	19
<i>Strigilla carnaria</i>	18
<i>Strombus pugilis pugilis</i>	24
<i>Strophocheilus felipponei</i>	34
<i>globosus</i>	34
<i>oblongos haemastomus</i>	34
<i>Tagelus gibbus</i>	18
<i>Tegula patagonica</i> ..	21
<i>viridula</i> ..	21
<i>Thais consul</i> ..	27
<i>deltoidea</i> ..	28
<i>haemastoma</i>	28
<i>Tivela ventricosa</i>	15
<i>Tonna galea brasiliiana</i>	26
<i>Trachycardium muricatum</i>	13
<i>Tritonalia cala</i>	27
<i>Trivia pediculos</i> ..	25
<i>Urosalpinx rushii</i>	27
<i>Zidona angulata</i>	32

252

117

IHERINGIA

SÉRIES CIENTÍFICAS
DO

MUSEU RIO-GRANDENSE DE CIÊNCIAS NATURAIS

ZOOLOGIA

— N.º 2 —

17 DE FEVEREIRO DE 1957

NOTAS QUELONOLÓGICAS

I - ATUALIZAÇÃO DA NOMENCLATURA DOS QUELÔNIOS BRASILEIROS

OSCAR MIRANDA FRÓES



SECRETARIA DE EDUCAÇÃO E CULTURA

DIVISÃO DE CULTURA

DIRETORIA DE CIÊNCIAS

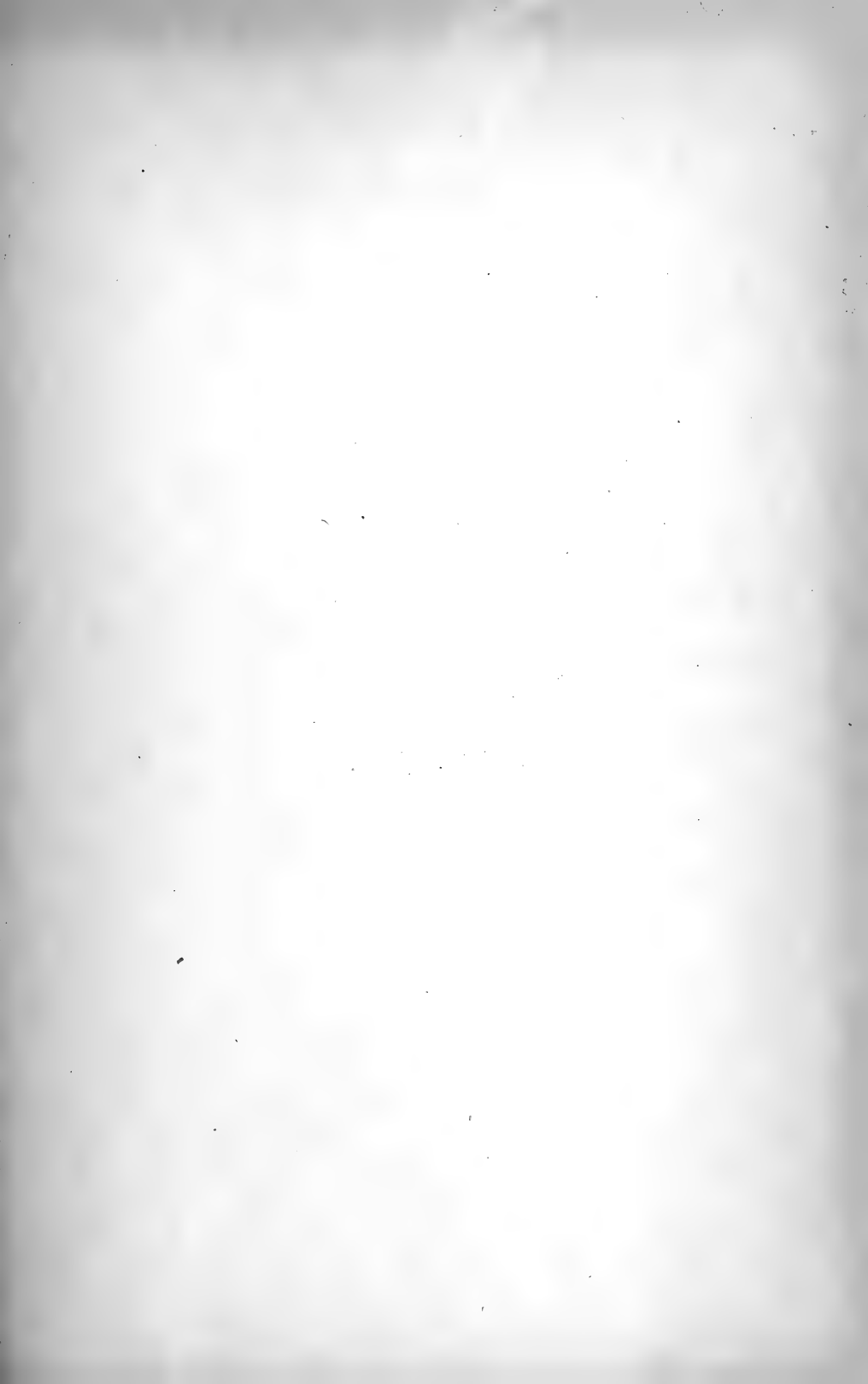

Oscar Miranda Fróes

NOTAS QUELONOLÓGICAS

**I — ATUALIZAÇÃO DA NOMENCLATURA DOS QUELÔNIOS
BRASILEIROS**

Pôrto Alegre
Oficinas Gráficas da Imprensa Oficial
1 9 5 7

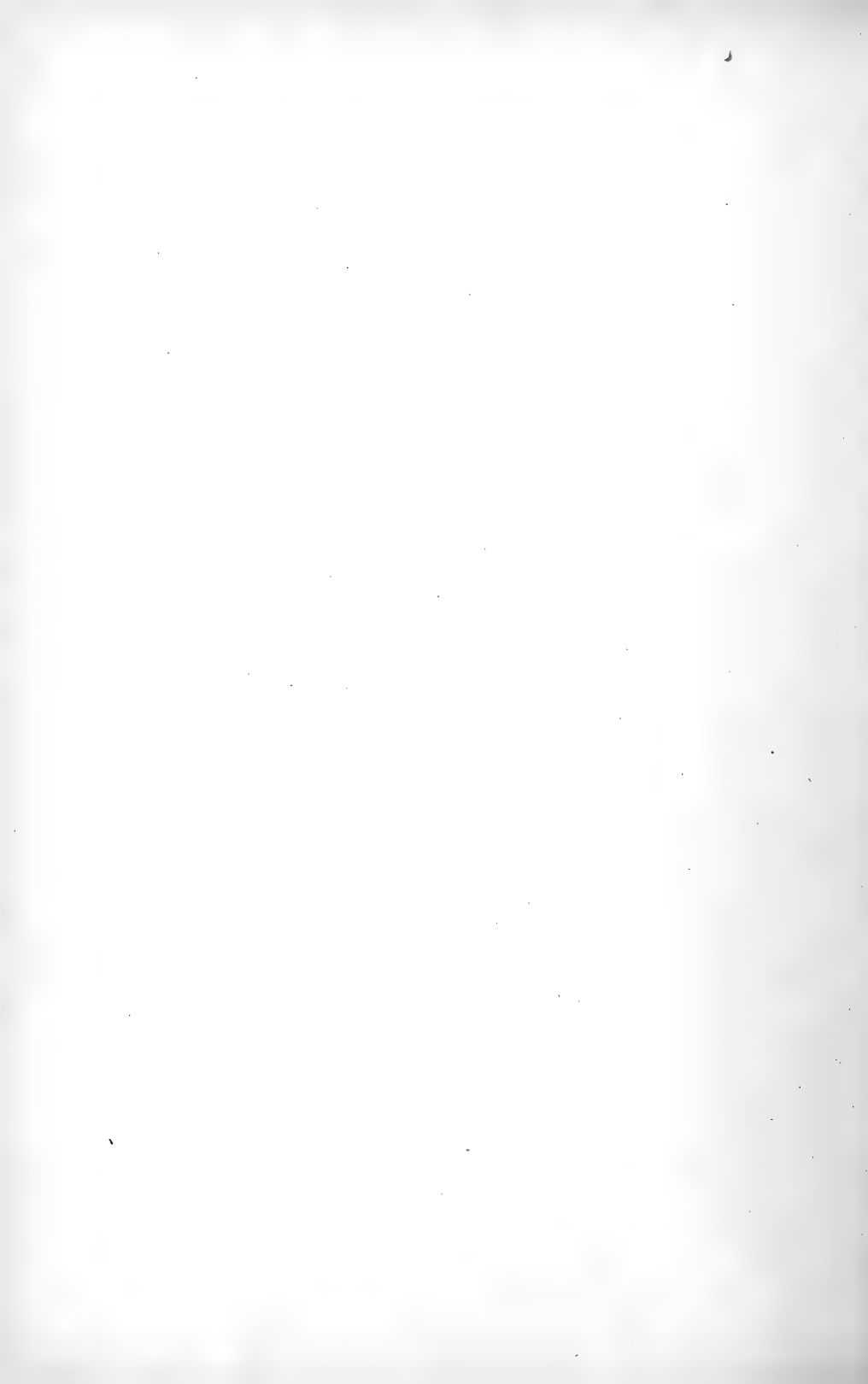

NOTAS QUELONOLÓGICAS

I — ATUALIZAÇÃO DA NOMENCLATURA DOS QUELÔNIOS BRASILEIROS.

Oscar Miranda Fróes (*)

Não obstante ter LINDHOLM (in Zool. Anz., 81 (11,12):275-295;1929) revisto a nomenclatura empregada por SIEBENROCK em sua "Synopsis der Rezenten Schildkröten" (in Zool. Jahrb., Suppl. 10 (3): 427-618;1909, é ainda nêsse último autor e no "Catalogue of the Chelonians, Rhynchocephalians and Crocodiles in the British Museum" de BOULENGER (1889) que se baseiam muitos autores ao nomearem as formas ocorrentes no nosso país, o que me levou a redigir a presente nota. Grupos considerados por LINDHOLM como de valor subgenérico elevo aqui à categoria de gênero, seguindo o critério taxionômico aceito pela maioria dos especialistas para as outras ordens de répteis.

Não disponho ainda no momento de dados que me permitam concluir sôbre a validez ou invalidez das várias formas aqui registradas. Sigo nêste particular a SIEBENROCK (loc. cit.) e LUEDERWALDT (Rev. Mus. Paul., 14:405-437;1926).

Ao ilustre herpetólogo patricio e membro da Comissão Internacional de Nomenclatura Zoológica, Prof. Dr. AFRÂNIO DO AMARAL, agradeço os esclarecimentos prestados.

* * *

(*) — Assistente do Museu Rio-Grandense de Ciências Naturais.

O nome Testudinata Opper, 1811 vem sendo empregado para essa ordem pela grande maioria dos autores, muito embora caiba a prioridade à Chelonia Brongniart, 1799 (Chelonii). Apesar das Regras de Nomenclatura Zoológica silenciarem quanto à aplicação da Lei da prioridade aos grupos ordinais, tal emprego é aconselhável e tem sido seguido por muitos zoólogos, principalmente quando se trata de nomes de uso corrente como é o caso de Chelonia. Pelas mesmas razões os herpetólogos vem preferindo o emprego do nome lineano Serpentes ao de Ophidia de Brongniart, e assim também, Chelonia Brongniart, 1799 deve ter preferência a Testudinata Opper, 1811.

A divisão dos Chelonia em subordens tais como Coriacea e Laminifera (Hemprich, 1820), Athecae e Thecophora (Dolló, 1886 e Boulenger, 1889), Athecae, Lamnifera e Chilotae (Stejneger, 1907) não é adotada pelos autores modernos.

Isto posto, os Chelonia ocorrentes no Brasil devem obedecer à seguinte disposição sistemática :

Superfamília **TESTUDINOIDEA** Lindholm, 1929
(= Cryptodira)

A — Fam. **KINOSTERNIDAE** Siebenrock, 1907
(Cinosternidae)

Subfamília **KINOSTERNINAE** Siebenrock, 1907
(Cinosterninae)

I — Gen. **Kinosternon** Spix

in Spec. Nov. Testud. ,17:1824

tipo : **scorpioides** (= **longicaudatum**)

1. — **Kinosternon scorpioides integrum** Leconte, 1854

Kinosternum integrum Leconte — Proc. Acad. Philadelphia, :183;1854

Cinosternum scorpioides Boulenger — Cat. Chel. Rhynchoc. Croc. Brit. Mus., :41;1889 (pro parte)

- Cinosternum integrum** Boulenger — Cat. Chel. Rhynchoc. Croc. Brit. Mus.:42;1889
- Cinosternum scorpioides** Goeldi — Bol. Mus. Goeldi, 4:709;1904-1906 (pro parte)
- Cinosternum scorpioides integrum** Siebenrock — Denkschr, Akad. Wiss. Wien, 76:4;1904 e Zool. Jahrb., Suppl. 10(3):445;1909.
- Cinosternum scorpioides var. integrum** Luederwaldt — Rev. Mus. Paul., 14:410-411;1926

Espécie registada para a região setentrional, ocorrendo ainda na Bolívia, Colômbia e México.

Nomes vulgares : Muçuan, jurara (Maranhão).

B — Fam. TESTUDINIDAE Boulenger, 1889

Subfamília EMYDINAE Siebenrock, 1909

II — Gen. **Pseudemys** Gray

in Cat. Shield Rept., I; 33; 1855

tipo : **concinna**

2. — **Pseudemys dorbignyi** (Dum. & Bibr., 1835)

- Emys Dorbignyi** Duméril et Bibron — Erp. Gen., 2:272;1835
- Clemmys Dorbignyi** Boulenger — Ann. & Mag. Nat. Hist. (5), 18:424;1886
- Chrysemys dorbignyi** Boulenger — Cat. Chel. Rhynchoc. Croc. Brit. Mus. :80;1889
- Chrysemys dorbignyi** Siebenrock — Zool. Jahrb., Suppl. 10 (3):465;1909
- Chrysemys Dorbignyi** Luederwaldt — Rev. Mus. Paul., 14:411-412;1926
- Chrysemys d'orbignyi** Freiberg — Mem. Mus. Entre Rios (9):10;1938

Espécie comum no Brasil meridional e países vizinhos.

Nome vulgar : tartaruga.

Nota : A luz dos dados fornecidos pela bio-geografia, é provável que estudos futuros indiquem a necessidade do desmembramento dessa espécie do gênero **Pseudemys**.

III — Gen. **Rhinoclemmys** Fitzinger

in Ann. Wien Mus., I (1):115;1835

tipo : **punctularia** (= **dorsata**)

3. — **Rhinoclemmys punctularia punctularia** (Daudin, 1802)

Testudo punctularia Daudin — Rept., 2:249; 1802

Nicoria punctularia punctularia Boulenger — Cat. Chel. Rhynchoc. Croc. Brit. Mus. :123;1889

Nicoria punctularia Goeldi — Bol. Mus. Goeldi, 4:711;1904-1906

Nicoria punctularia Siebenrock — Denkschr. Akad. Wiss. Wien, 76:5;1904

Geoemyda punctularia punctularia Siebenrock — Zool. Jahrb., Suppl. 10(3):497;1909

Geomyda punctularia Luederwaldt — Rev. Mus. Paul., 14:412-414;1926

Forma registada para a região amazônica.

Nomes vulgares : pitiú, aperema, jabotí-aperema.

Subfamília TESTUDININAE Siebenrock, 1909

IV — Gen. **Chelonoidis** Fitzinger

in Ann. Wien. Mus., I (1):108, 112,122;1835

tipo : **denticulata** (= **boiei**) (monotípico)

4. — **Chelonoidis denticulata** (L., 1766)

Testudo denticulata Linné — Syst. Nat., 2:352;1766

Testudo tabulata Walbaum — Chelonogr. :122;1782

Testudo tabulata Boulenger — Cat. Chel. Rhynchoc. Croc. Brit. Mus. :157;1889

Testudo carbonaria Strauch — Mém. Acad. Sc. St. Pêtersbourg (7),38 (2) :49;1890

Testudo denticulata Stejneger — Proc. U. S. Nat. Mus., 24:192;1902

Testudo tabulata Ihering — Rev. Mus. Paul., 6:453;1904

Testudo tabulata Goeldi — Bol. Mus. Goeldi, 4:712;1904-1906

Testudo tabulata Siebenrock — Denkschr, Akad. Wiss. Wien, 76:6;1904 e Zool. Jahrb., Suppl. 10(3):518;1909

Testudo tabulata Luederwaldt — Rev. Mus. Paul., 14:414;1926

Testudo tabulata var. **carbonaria** Luederwaldt — Rev. Mus Paul., 14; 415;1926

Testudo carbonaria Bertoni — Rev. Soc. Cien. Paraguay, 2(1):71;1926

Testudo denticulata Freiberg — Mem. Mus. Entre Rios, (9):11-12;1938

Testudo denticulata Hoge — Mem. Inst. But., 24(2):173;1952

Espécie comum nas regiões equatorial e tropical.

Nomes vulgares : jabotí, jabotá (fêmea), carumbé, jabotí-carumbé, jabotí-piranga, jabotí-tinga.

Nota : O nome **Testudo tabulata** Walbaum, 1782 deve passar para a sinonímia de **Testudo denticulata** L., 1766 como verificou Andersson em seu estudo dos tipos lineanos (in Bih. Vet. Akad. Handl. (4), 26 (1) :25; 1900). Por outro lado, o gênero **Testudo** na acepção de Boulenger representa um composto, razão pela qual deve ser desdobrado segundo já mostrou Lindholm (loc. cit., pgs. 284-286), devendo a espécie em questão ser colocada no gênero **Chelonoidis** de Fitzinger.

Superfamília **CHELONOIDEA** Wieland, 1902
(Chelonioidea)

C — Fam. CHELONIIDAE Cope, 1882

V — Gen. **Chelonia** Latreille

in Hist. nat. Rept. 1:22;1802

tipo : **mydas** (= **viridis**) (monotípico)

5. — **Chelonia mydas** (L., 1766)

Testudo mydas Linné — Syst. Nat., 1:350;1766

Testudo japonica Thunberg — Svensk. Vet. Acad. Nya Handl., 8:178
(pl. VII; fig. 1);1787

Chelonia japonica Schweigger — Prodr. Mon. Chelon. :21;1814

Chelonia virgata Schweigger — Prodr. Mon. Chelon. :21;1814

Caretta thunbergii Merrem — Syst. Amph. :19;1820

Chelona mydas Burmeister — Handbuch d. Naturgesch II abt. Zool. :731;1837

Mydas mydas Cocteau — in Sagra, Hist. Fis. Pol. Nat. Cuba, IV, Rept. :22;1838

Mydasea mydas Gervais — Dict. d'Hist. Nat., 3:457;1843

Euchelonia mydas Tschudi — Fauna Peruana, :22;1845

Euchelys macropus Girard — Herpet. U. S. Expl. Exped. :447;1858

- Chelone mydas** Boulenger — Cat. Chel. Rhynchoc. Croc. Brit. Mus :180;1889
- Chelonia mydas** Ives — Proc. Acad. nat. Sc. Philadelphia, :458;1891
- Chelonia agassizi** Van Denburg — Proc. California Acad., 5(2):83;1895-1896
- Chelone mydas** Goeldi — Bol. Mus. Goeldi, 4:717;1904-1906
- Chelone viridis** Gadow — Proc. Zool. Soc. London, (2):210;1905
- Chelonia depressa** Garman — Bull. Mus. comp. Zool. Harvard, 52(1):9;1908
- Natator tessellatus** McCulloch — Rec. Austral. Mus., 7:126 (tab. 26-27);1908
- Chelonia mydas** Siebenrock — Zool. Jahrb., Suppl. 10(3):545;1909
- Chelonia mydas** Luederwaldt — Rev. Mus. Paul., 14:416-417;1926
- Chelonia mydas** Freiberg — Mem. Mus. Entre Rios (9):14-15;1938

Encontrada em todos os mares tropicais e subtropicais.

Nomes vulgares : tartaruga, tartaruga do mar.

VI — Gên. **Eretmochelys** Fitzinger

in Syst. Rept., 1:30;1843

tipo : **imbricata** (monotípico)

6. — **Eretmochelys imbricata** (L., 1766)

- Testudo imbricata** Linné — Syst. Nat., 1:350;1766
- Chelone imbricata** Boulenger — Cat. Chel. Rhynchoc. Croc. Brit. Mus :183;1889
- Caretta imbricata** Baur — Amer. Naturalist., 24:486;1890
- Eretmochelys imbricata** Loennberg — Proc. U. S. Nat. Mus., 17:317;1894
- Chelone imbricata** Goeldi — Bol. Mus. Goeldi, 4:718;1904-1906
- Eretmochelys squamosa** Stejneger — Smithson. Inst. U. S. nat. Mus., Bull. 58:511;1907
- Chelonia imbricata** Siebenrock — Zool. Jahrb., Suppl. 10(3):547;1909
- Chelonia imbricata** Luederwaldt — Rev. Mus. Paul., 14:417;1926

Forma ocorrente nos mares tropicais e subtropicais. Aqui no Brasil tem sido registrada da costa baiana para o norte.

Nomes vulgares : tartaruga, tartaruga do mar, tartaruga verdadeira, tataruga de pente.

VII — Gen. **Caretta** Rafinesque

in Specchio Sci. (Palermo), 2(9):66;1814

tipo : **caretta** (= **nasuta**)

7. — **Caretta caretta** (L. 1766)

Testudo caretta Linné — Syst. Nat., 1:351;1766

Caouana cephalo Cocteau — in Sagra — Hist. Fis. Pol. Nat. Cuba, IV, Rept. :31;1838

Thalassochelys caouana Fitzinger — Syst. Rept., 1:30;1843

Halichelys atra Fitzinger — Syst. Rept., 1:30;1843

Thalassochelys caretta Boulenger — Cat. Chel. Rhynchoc. Croc. Brit. Mus. :184;1889 e Ann. & Mag. Nat. Hist. (5), 18:425;1886

Chelonia caretta Miná-Palumbo — Nat. Sicil., 9:93;1890

Chelonia caouanna Doumergue — Erpét. de l'Oranie, :57;1901

Caretta caretta Stejneger — Rep. U. S. nat. Mus. :715 (fig. 187-190);1902

Thalassochelys caretta Goeldi — Bol. Mus. Goeldi, 4:719;1904-1906

Caretta caretta Siebenrock — Zool. Jahrb., Suppl. 10(3):549;1909

Caretta caretta Luederwaldt — Rev. Mus. Paul., 14:417-418;1926

Caretta caretta Freiberg — Mem. Mus. Entre Rios (9):15-16;1938

Espécie relativamente comum em todos os mares tropicais e subtropicais.

Nomes vulgares : tartaruga, tartaruga do mar.

D — Fam. DERMOCHELYDIDAE Wieland, 1902

VIII — Gen. **Dermochelys** Blainville

in Bull. Soc. Philom. Paris :119;1816

tipo : **coriacea** (monotípico)

8. — **Dermochelys coriacea** (L. 1766)

Testudo coriacea Linné — Syst. Nat., 1:350;1766

Sphargis coriacea Merrem — Tent. Syst. Amphib. :19;1820

Coriido coriacea Fleming — Philos. Zoology, 2:271;1822

Dermatochelys coriacea Wagler — Nat. Syst. Amphib., :133;1830

Chelyra coriacea Rafinesque — Atlantic. Journ., 1(2):64;1832

Sphargis mercurialis Temminck & Schlegel — Fauna Japon., Rept. :10, 76, 139 (Pl. I-II-III; fig. 3-5);1835

- Sphargis schlegelii** Garman — Bull. U. S. nat. Mus., 25:295;1884
Dermochelys coriacea Boulenger — Cat. Chel. Rhynchoc. Croc. Brit. Mus.
 :10;1889
Sphargis angusta Philippi — An. Univ. Chile, 102-104(1):730;1899
Dermochelys coriacea Goeldi — Bol. Mus. Goeldi, 4:706;1904-1906
Dermochelys coriacea Siebenrock — Zool. Jahrb., Suppl. 10(3):553;1909
Dermochelys coriacea Luederwaldt — Rev. Mus. Paul., 14:418;1926
Dermochelys coriacea Freiberg — Mem. Mus. Entre Rios (9):17;1938

Espécie cosmopolita, como todos os Chelonoidea, consignada em todos os mares tropicais e subtropicais. É a maior espécie conhecida entre os Chelonia recentes, podendo atingir a 2 metros de comprimento.

Nomes vulgares : tartaruga, tartaruga do mar, tartaruga de couro.

Superfamília **CHELOIDEA** *n. sp. nov.*, *nec* Chelyoidea Baur, 1893
 (= Pleurodira)

Lindholm (loc. cit., pg. 288) designa essa superfamília sob o nome de Pelomedusoidea (*nec* Pelomedusoidea Baur, 1893). Entretanto, a prioridade da indicação do gênero tipo cabe a Strauch (*in* Mém. Acad. Sc. St. Pétersbourg (7), 38(2):26;1890) ao reunir as famílias Chelidae e Pelomedusidae sob o nome de Chelyda, opinião abraçada por Vaillant *in* Ann. Sc. Nat. (7), Zool., 16:341;1894, que as designa sob o nome de Chelydina. Assim sendo, Pelomedusoidea Lindholm, 1929 deve ser substituído por Cheloidea **nom nov.**

E — Fam. PELOMEDUSIDAE Boulenger, 1889

IX — Gen. **Podocnemis** Wagler

in Nat. Syst. Amphib. :135;1830

tipo : **expansa**

9. — **Podocnemis cayennensis** (Schweigger, 1814)

Emys cayennensis Schweigger — Prodr. Chelon. :29;1814

Chelonemys dumeriliana Gray (*nec* Sch.) — Proc. Zool. Soc. London, :134;1864

Podocnemis dumeriliana Boulenger (*nec* Sch.) — Cat. Chel. Rhynchoc. Croc. Brit. Mus., :202;1889

Podocnemis dumeriliana Strauch (*nec* Sch.) — Mém. Acad. Sc. St. Pét. (7), 38(2):95;1890 (*pro parte*)

- Podocnemis cayennensis** Siebenrock — S. B. Akad. Wiss. Wien, 111:162 (tab. fig. 2);1902
Podocnemis dumeriliana Goeldi (nec Sch.) — Bol. Mus. Goeldi, 4:726;1904-1906
Podocnemis cayennensis Siebenrock — Zool. Jahrb., Suppl., 10(3):563;1909
Podocnemis cayennensis Luederwaldt — Rev. Mus. Paul., 14:420;1926

Espécie registada para o Brasil setentrional.

Nome vulgar : tracajá.

10. — **Podocnemis expansa** (Schweigger, 1814)

- Emys expansa** Schweigger — Prodr. Chelon., :30;1814
Podocnemis expansa Boulenger — Cat. Chel. Rhynchoc. Croc. Brit. Mus., :204;1889
Podocnemis expansa H. Ihering — Rev. Mus. Paul., 6:453;1905
Podocnemis expansa Goeldi — Bol. Mus. Goeldi, 4:724;1904-1906
Podocnemis expansa Siebenrock — Denkschr. Akad. Wiss. Wien, 76:10;1904 e Zool. Jahrb., Suppl. 10(3):563;1909
Podocnemis expansa Luederwaldt — Rev. Mus. Paul., 14:419;1926
Podocnemis expansa Hoge — Mem. Inst. Butantan, 24(2):174;1952

Forma comum encontrada na região centro-setentrional.

Nomes vulgares : tartaruga, tarturuga do Amazonas, jurara-açú (fêmea), capitari (macho).

11. — **Podocnemis lewyana** A. Duméril, 1852

- Podocnemis lewyana** A. Duméril — Arch. Mus. Paris, 6:242;1852
Podocnemis coutinhii Goeldi — Ber. S. Gallen nat. Ges. :279;1884-1885 e Bol. Mus. Goeldi, 4:729;1904-1906
Podocnemis lewyana Boulenger — Cat. Chel. Rhynchoc. Croc. Brit. Mus., :203;1889
Podocnemis lewyana Siebenrock — Zool. Jahrb., Suppl., 10(3):564;1909
Podocnemis lewyana Luederwaldt — Rev. Mus. Paul., 14:420;1926

Registada para a região amazônica.

Nome vulgar : arapuá.

12. — **Podocnemis sextuberculata** Cornalia, 1849

Podocnemis sextuberculata Cornalia — Vert. Syn. Mus. Mediolan. :13;1849

Bartlettia pitipii Gray — Proc. Zool. Soc. London, :720;1870

Podocnemis sextuberculata Boulenger — Cat. Chel. Rhynchoc. Croc. Brit. Mus., :206;1889

Podocnemis sextuberculata H. Ihering — Rev. Mus. Paul., 6:454;1905

Podocnemis sextuberculata Goeldi — Bol. Mus. Goeldi, 4:728;1904-1906

Podocnemis sextuberculata Siebenrock — Zool. Jahrb., Suppl. 10 (3) :565;1909

Podocnemis sextuberculata Luederwaldt — Rev. Mus. Paul., 14:421;1926

Ocorrente na região setentrional.

Nome vulgar : aiacá.

13. — **Podocnemis unifilis** Troschel, 1848

Podocnemis unifilis Troschel — in Schomburgk — Reise Brit. Guiana, 3:647;1848

Podocnemis unifilis Boulenger — Cat. Chel. Rhynchoc. Croc. Brit. Mus., :203;1889

Podocnemis unifilis Strauch — Mém. Acad. Sc. St. Pét. (7),38(2):95;1890

Podocnemis dumeriliana Strauch (*nec* Sch.) — Mém. Acad. Sc. St. Pét. (7),38(2):94;1890 (*pro parte*)

Podocnemis unifilis Siebenrock — Denkschr. Akad. Wiss. Wien, 76:12;1904

Podocnemis unifilis H. Ihering — Rev. Mus. Paul., 6:453;1905

Podocnemis unifilis Goeldi — Bol. Mus. Goeldi, 4:727;1904-1906

Podocnemis unifilis Siebenrock — Zool. Jahrb., Suppl., 10(3):564;1909

Podocnemis unifilis Luederwaldt — Rev. Mus. Paul., 14:421;1926

Podocnemis unifilis Hoge — Mem. Inst. Butantan, 24(2):175;1952

Forma registada para a região centro-setentrional.

Nomes vulgares : terecai, tracajá, pitiú (Pará).

X — Gen. **Peltocephalus** Duméril & Bibron

in Erp. Gén., II:377;1835

tipo : **dumeriliana** (= **tracaxa**) (monotípico)

14. — **Peltocephalus dumeriliana** (Schweigger, 1814)

Emys dumeriliana Schweigger — Prodr. Chelon. :31;1814

- Podocnemis tracaxa** Boulenger — Cat. Chel. Rynchoc. Croc. Brit. Mus., :206;1889
- Podocnemis tracaxa** Strauch — Mém. Acad. Sc. St. Pét. (7), 38 (2): 101 (tab. 2, fig. 1-4, tab. 3, fig. 2);1890
- Peltocephalus tracaxa** Baur — Amer. Naturalist, 24:483;1890
- Podocnemis dumeriliana** Siebenrock — SB. Akad. Wiss. Wien, 111:169 (tab., fig. 6);1902 e Denkschr. Akad. Wiss. Wien, 76:15;1904
- Podocnemis tracaxa** Goeldi — Bol. Mus. Goeldi, 4:730;1904-1906
- Podocnemis dumeriliana** Siebenrock — Zool. Jahrb., Suppl., 10(3):566 ;1909
- Podocnemis dumeriliana** Luederwaldt — Rev. Mus. Paul., 14:421-422 ;1926

Espécie comum na região setentrional.

Nomes vulgares : cabe^ejuda, tracajá.

F — Fam. CHELIDAE Ogilby, 1905
(Chelyidae)

XI — Gen. **Chelus** Duméril

in Zool. Anal. :76;1806

Tipo : **fimbriatus** (monotípico)

15. — **Chelus fimbriatus** (Schneider, 1783)

- Testudo fimbriata** Schneider — Schildkr. :349;1783
- Matamata fimbriata** Merrem — Tent. Syst. Amphib. :21;1820
- Chelys boulengeri** Baur — Amer. Naturalist, 24:968;1890
- Chelys fimbriata** Boulenger — Cat. Chel. Rynchoc. Croc. Brit. Mus. :209;1889
- Chelys fimbriata** Goeldi — Bol. Mus. Goeldi, 4:746;1904-1906
- Chelys fimbriata** Siebenrock — Zool. Jahrb., Suppl. 10(3):568;1909
- Chelys fimbriata** Luederwaldt — Rev. Mus. Paul., 14:425-426;1926
- Chelys fimbriata** Hoge — Mem. Inst. Butantan, 24(2):176;1952

Forma comum na região centro-setentrional.

Nome vulgar : mata-matá.

XII — Gen. **Hydromedusa** Wagler

in Nat. Syst. Amphib. :135;1830

tipo : **tectifera** (= **maximiliani** Wagler, **nec** Mikan)

16. — **Hydromedusa maximiliani** (Mikan, 1820)

Emys maximiliani Mikan — Delect. Flor. et Faun. Bras. ;1820

Chelomedusa depressa Gray — Ann. & Mag. Nat. Hist. (4),11:303;1873

Hydromedusa maximiliani Boulenger — Cat. Chel. Rhynchoc. Croc. Brit. Mus. :210;1889

Hydromedusa maximiliani H. Ihering — Proc. Acad. nat. Sc. Phil. :101;1898

Hydromedusa maximiliani Goeldi — Bol. Mus. Goeldi, 4:748;1904-1906

Hydromedusa maximiliani Siebenrock — Zool. Jahrb., Suppl. 10 (3) :569;1909

Hydromedusa Maximiliani Luederwaldt — Rev. Mus. Paul., 14:426;1926

Hydromedusa maximiliani Freiberg — Mem. Mus. Entre Rios (9):19;1938

Registado no Brasil para o estado de São Paulo, sendo entretanto muito provável que ocorra também nos estados mais meridionais. Na Argentina, Freiberg (loc. cit.) aponta a ocorrência dessa espécie para as províncias de Corrientes, Misiones e Chaco.

Nome vulgar : como todos os Chelidae ocorrentes na região meridional, é designado vulgarmente por cágado.

17. — **Hydromedusa tectifera** Cope, 1869

Hydromedusa tectifera Cope — Proc. Amer. phil. Soc., 2:147;1869

Chelodina Maximiliani Dum. & Bibr. (nec Mikan) - Erp. Gén., 2:449;1835

Hydromedusa platanensis Gray — Ann. & Mag. Nat. Hist. (4),11:302;1873

Hydromedusa wagleri Günther — Ann. & Mag. Nat. Hist. (5),14:423;1884

Chelodina Maximiliani Hensel (nec Mikan) — Arch. f. Nat. :355;1868

Hydromedusa tectifera Boulenger — Ann. & Mag. Nat. Hist. (5),18:425 ;1886 e Cat. Chel. Rhynchoc. Croc. Brit. Mus. :212;1889

Hydromedusa tectifera Goeldi — Bol. Mus. Goeldi, 4:749;1904-1906

Hydromedusa tectifera Siebenrock — Zool. Jahrb., Suppl. 10(3):569;1909

Hydromedusa tectifera Luederwaldt — Rev. Mus. Paul., 14:426-427;1926

Hydromedusa tectifera Freiberg — Mem. Mus. Entre Rios (9):19-20;1938

Forma comum na região meridional e países vizinhos.

Nome vulgar : cágado.

XIII — Gen. **Batrachemys** Stejneger

in Proc. Biol. Soc. Washington, 22:216;1909

tipo : **nasuta**

18. — **Batrachemys nasuta** (Schweigger, 1814)

Emys nasuta Schweigger — Prodr. Chelon. :29;1814

Emys stenops Spix — Spec. nov. Test. :12 (tab. 9, fig. 3-4);1824

Platemys miliusii Duméril & Bibron — Erp. Gén., 2:431;1835

Rhinemys nasuta Boulenger — Cat. Chel. Rhynchoc. Croc. Brit. Mus., :218;1889

Rhinemys nasuta Goeldi — Bol. Mus. Goeldi, 4:750;1904-1906

Rhinemys nasuta Siebenrock — Denkschr. Akad. Wiss. Wien, 76:19;1904 e Zool. Jahrb., Suppl. 10 (3) :573;1909

Rhinemys tuberculata Luederwaldt — Rev. Mus. Paul., 14:428, ~~487~~;1926

Ocorrente na região central e setentrional.

Nomes vulgares : segundo Siebenrock (Denkschr. Akad. Wiss. Wien, 76:28;1904) essa espécie seria conhecida pelos nomes de jabotí-aperema e tracajá, nomes que são aplicados respectivamente à **Rhinoclemmys punctularia punctularia** e a algumas espécies de Pelomedusidae.

19. — **Batrachemys tuberculata** (Luederwaldt, 1926)

Rhinemys tuberculata Luederwaldt — Rev. Mus. Paul., 14:428,437;1926

Espécie registada para a região setentrional e oriental.

Nome vulgar : desconhecido.

XIV — Gen. **Mesoclemmys** Gray

in Ann. & Mag. Nat. Hist. (4), 11:305;1873

tipo : **gibba** (monotípico)

20. — **Mesoclemmys gibba** (Schweigger, 1814)

Emys gibba Schweigger — Prodr. Chelon. :30;1814

Hydraspis gibba Boulenger — Cat. Chel. Rhynchoc. Croc. Brit. Mus., :224;1889

- Hydraspis gibba** Goeldi — Bol. Mus. Goeldi, 4:752;1904-1906
Mesoclemmys gibba Siebenrock — Denkschr. Akad. Wiss. Wien, 76:20
 ;1904 e Zool. Jahrb., Suppl. 10 (3) :574;1909
Mesoclemmys gibba Luederwaldt — Rev. Mus. Paul., 14:428;1926

Encontrado na região centro-setentrional.

Nome vulgar : cágado.

XV — Gen. **Phrynops** Wagler

in Nat. Syst. Amphib. :135;1830

tipo : **geoffroyana**

21. — **Phrynops geoffroyana** (Schweigger, 1812)

- Emys geoffroyana** Schweigger — Arch. Königsb., 1:302;1812
Platemys geoffroyana Duméril & Bibron — Erp. Gén., 2:418;1835
Platemys geoffroyana Hensel — Arch. f. Nat. :350;1868 (**pro parte**)
Platemys geoffroyana Boulenger — Ann. & Mag. Nat. Hist. (5)
 18:424;1886
Hydraspis geoffroyana Boulenger — Cat. Chel. Rhynchoc. Croc. Brit.
 Mus. :223;1889
 ? **Hydraspis boulengeri** Bohls — Zool. Anz., 18:53;1895
Hydraspis geoffroyana Goeldi — Bol. Mus. Goeldi, 4:751;1904-1906
Hydraspis geoffroyana Siebenrock — Denkschr. Akad. Wiss. Wien,
 76:23;1904 e Zool. Jahrb., Suppl. 10 (3) :576;1909
Hydraspis Geoffroyana Luederwaldt — Rev. Mus. Paul., 14:433;1926
Phrynops geoffroyana Freiberg — Mem. Mus. Entre Rios (9) :22;1938

Espécie da ampla distribuição geográfica, tendo sido registada sua ocorrência nos Estados de Maranhão, Piauí, Bahia, Espírito Santo, São Paulo, Mato Grosso e Rio Grande do Sul, bem como no Paraguai e Argentina (Misiones).

Nome vulgar : cágado.

22. — **Phrynops hilarii** (Duméril & Bibron, 1835)

- Platemys hilarii** Dum. & Bibr. — Erp. Gén., 2:428;1835
Platemys geoffroyana Hensel — Arch. f. Nat. :350;1868 (**pro parte**)
Spatulemys lasalae Gray — Ann. & Mag. Nat. Hist. (4), 10:463;1870
Platemys hilarii Boulenger — Ann. & Mag. Nat. Hist. (5), 18:424;1886

Hydraspis hilarii Boulenger — Cat. Chel. Rhynchoc. Croc. Brit. Mus. :222;1889

Hydraspis geoffroyana var. **hilarii** Siebenrock — Zool. Anz., 29:426;1905

Hydraspis hilarii Goeldi — Bol. Mus. Goeldi, 4:750;1904-1906

Hydraspis hilarii Siebenrock — Zool. Jahrb., Suppl. 10 (3) :575;1909

Hydraspis Geoffroyana var. **Hilarii** Luederwaldt — Rev. Mus. Paul., 14:434;1926

Phrynops hilarii Freiberg — Mem. Mus Entre Rios (9) :21;1938

Espécie comum na região meridional, encontrada ainda na Argentina setentrional e Paraguai.

Nome vulgar : cágado.

Nota : a ocorrência simultânea de **hilarii** e **geoffroyana** nos mesmos distritos zoogeográficos impede de que se considere o primeiro como simples raça geográfica do segundo.

23. — **Phrynops rufipes** (Spix, 1824)

Emys rufipes Spix — Spec. nov. Testud. :7;1824

Hydraspis rufipes Boulenger — Cat. Chel. Rhynchoc. Croc. Brit. Mus. :225;1889

Hydraspis rufipes Goeldi — Bol. Mus. Goeldi, 4:753;1904-1906

Hydraspis rufipes Siebenrock — Denkschr. Akad. Wiss. Wien, 76:24;1904 e Zool. Jahrb., Suppl. 10 (3) :578;1909

Hydraspis rufipes Luederwaldt — Rev. Mus. Paul., 14:428-429;1926

Espécie rara, carente de uma revisão que esclareça suas verdadeiras afinidades. Registrada para a região setentrional.

Nome vulgar : desconhecido.

24. — **Phrynops tuberosa** (Peters, 1870)

Hydraspis tuberosa Peters — Mon. Ber. Acad. Wiss. Berlin :311;1870

Hydraspis tuberosa Boulenger — Cat. Chel. Rhynchoc. Croc. Brit. Mus. :223;1889

Hydraspis tuberosa Siebenrock — Denkschr. Akad. Wiss. Wien, 76:22;1904 e Zool. Jahrb., Suppl. 10 (3) :577;1909

Hydraspis tuberosa Luederwaldt — Rev. Mus. Paul., 14:430-431;1926

Espécie rara, registrada para as Guianas e bacia do Rio São Francisco.

Nome vulgar : desconhecido.

25. — **Phrynops wagleri** (Duméril & Bibron, 1835)

Platemys wagleri Dum. & Bibr. — Erp. Gén., 2:422;1835

Platemys wagleri H. Ihering — Proc. Acad. nat. Sc. Philadelphia, :101;1898

Hydraspis wagleri Boulenger — Cat. Chel. Rhynchoc. Croc. Brit. Mus., 225:1889

Hydraspis wagleri Siebenrock — Zool. Jahrb., Suppl. 10 (3) :579;1909

Hydraspis wagleri Luederwaldt — Rev. Mus. Paul., 14:429-430;1926

Ocorrência registrada para o Estado de São Paulo.

Nome vulgar : cágado.

XVI — Gen. **Platemys** Wagler

in Nat. Syst. Amphib. :135;1830

tipo : **platycephala** (= **planiceps**)

26. — **Platemys platycephala** (Schneider, 1792)

Testudo platycephala Schneider — Schrift. naturf. Fr. Berlin :259;1792

Platemys platycephala Boulenger — Cat. Chel. Rhynchoc. Croc. Brit. Mus., :227;1889

Platemys planiceps Strauch — Mém. Acad. Sc. St. Pétersbourg (7), 38 (2):105;1890

Platemys platycephala H. Ihering — Rev. Mus. Paul., 6:454;1905

Platemys platycephala Goeldi — Bol. Mus. Goeldi, 4:754;1904-1906

Platemys platycephala Siebenrock — Zool. Jahrb., Suppl., 10(3):580;1909

Platemys platycephala Luederwaldt — Rev. Mus. Paul., 14:434-435;1926

Espécie comum, própria da região amazônica.

Nomes vulgares : jabotí-machado, machadinha.

27. — **Platemys quadrisquamosa** Luederwaldt, 1926

Platemys radiolata var. **quadrisquamosa** Luederwaldt — Rev. Mus. Paul., 14:436-440;1926

Forma carente de revisão. Considero-a aqui como espécie distinta de **radiolata**, em virtude de coincidirem, ao menos em parte, suas áreas de distribuição geográfica. Registrada para a região oriental.

Nome vulgar : desconhecido.

28. — **Platemys radiolata** (Mikan, 1820)

Emys radiolata Mikan — Delect. Faun. Flor. Bras. ;1820

Hydraspis radiolata Boulenger — Cat. Chel. Rhynchoc. Croc. Brit. Mus., :225;1889

Platemys werner Schnee — Zool. Anz., 23:463;1900

Hydraspis radiolata Goeldi — Bol. Mus. Goeldi, 4:752;1904-1906

Platemys radiolata Siebenrock — Anz. Akad. Wiss. Wien, 2:1;1902, Denkschr. Akad. Wiss. Wien, 76:26;1904 e Zool. Jahrb., Suppl. 10 (3):581;1909

Platemys radiolata Luederwaldt — Rev. Mus. Paul., 14:435-436;1926

Encontrado nas regiões tropical e subtropical.

Nome vulgar : cágado.

29. — **Platemys spixii** Duméril & Bibron, 1835

Platemys spixii Dum. & Bibr. — Erp. Gén., 2:409;1835

Platemys spixii Boulenger — Ann. & Mag. Nat. Hist. (5) 18:424;1886 e Cat. Chel. Rhynchoc. Croc. Brit. Mus. :227;1889

Platemys spixii Goeldi — Bol. Mus. Goeldi, 4:754;1904-1906

Platemys spixii Siebenrock — Zool. Jahrb., Suppl. 10 (3) :580;1909

Platemys spixii Luederwaldt — Rev. Mus. Paul., 14:435;1926

Platemys spixii Freiberg — Mem. Mus. Entre Rios (12) :4 (pl.) ;1940

Espécie comum no Brasil meridional, encontrada também na Argentina setentrional.

Nome vulgar : cágado.

ÍNDICE ALFABÉTICO

agassizi (Chelonia)	11	Eretmochelys	11
angusta (Sphargis)	13	Euchelonia	10
atra (Halichelys)	12	Euchelys	10
Bartlettia	15	expansa (Podocnemis)	13, 14
Batrachemys	18	fimbriatus (Chelus)	16
boiei (Testudo)	9	Geoemyda	9
boulengeri (Chelys)	16	geoffroyana (Phrynops)	19, 20
boulengeri (Hydraspis)	19	gibba (Mesoclemmys)	18, 19
Caouana	12	Halichelys	12
caouana (Thalassochelys)	12	hilarii (Phrynops)	19, 20
caouanna (Chelonia)	12	Hydraspis	18, 19, 20, 21, 22
carbonaria (Testudo)	9, 10	Hydromedusa	17
Caretta	10, 12	imbricata (Eretmochelys)	11
caretta (Caretta)	12	integrum (Kinosternon)	7, 8
cayennensis (Podocnemis)	13, 14	japonica (Chelonia)	10
cephalo (Caouana)	12	Kinosternon	7
Chelodina	17	Kinosternum	7
Chelomedusa	17	lasalae (Spatulemys)	19
Chelona	10	lewyana (Podocnemis)	14
Chelone	11	longicaudatum (Kinosternon)	7
Chelonemys	13	macropus (Euchelys)	10
Chelonia	10, 11, 12	maximiliani (Hydromedusa)	17
Chelonoidis	9	mercurialis (Sphargis)	12
Chelus	16	Mesoclemmys	18, 19
Chelyra	12	miliusii (Platemys)	18
Chelys	16	Mydas	10
Chrysemys	8	mydas (Chelona)	10, 11
Cinosternum	7, 8	Mydasea	10
Clemmys	8	nasuta (Caretta)	12
concinna (Pseudemys)	8	nasuta (Batrachemys)	18
coriacea (Dermochelys)	12, 13	Natator	11
Coriudo	12	Nicoria	9
couthinii (Podocnemis)	14	Peltocephalus	15, 16
denticulata (Chelonoidis)	9, 10	Phrynops	19, 20, 21
depressa (Chelonia)	11	pitipii (Bartlettia)	15
depressa (Chelomedusa)	17	planiceps (Platemys)	21
Dermatochelys	12	platanensis (Hydromedusa)	17
Dermochelys	12, 13	Platemys	18, 19, 21, 22
dorbignyi (Pseudemys)	8	platycephala (Platemys)	21
dorsata (Emys)	9	Podocnemis	13, 14, 15, 16
dumeriliana (Peltocephalus)	13, 14, 15, 16	Pseudemys	8
Emys	8, 13, 14, 15, 17, 18, 19, 20, 22	punctularia (Rhinochlemmys)	9
		quadrisquamosa (Platemys)	21

radiolata (Platemys)	21, 22	tesselatus (Natator)	11
Rhinemys	18	Testudo	9, 10, 11, 12, 16, 21
Rhinoclemmys	9	Thalassochelys	12
rufipes (Phrynops)	20	thunbergii (Caretta)	10
schlegelii (Sphargis)	13	tracaxa (Peltoccephalus)	15, 16
scorpioides (Kinosternon)	7, 8	tuberculata (Batrachemys)	18
sextuberculata (Podocnemis)	15	tuberosa (Phrynops)	20
Spatulemys	19	unifilis (Podocnemis)	15
Sphargis	12, 13	virgata (Chelonia)	10
spixii (Platemys)	22	viridis (Chelone)	10, 11
squamosa (Eretmochelys)	11	wagleri (Hydromedusa)	17
stenops (Emys)	18	wagleri (Phrynops)	21
tabulata (Testudo)	9, 10	wernerii (Platemys)	22
tectifera (Hidromedusa)	17		

52

IHERINGIA

SÉRIES CIENTÍFICAS

DO

MUSEU RIO-GRANDENSE DE CIÊNCIAS NATURAIS

ZOOLOGIA

— N.º 3 —

17 DE FEVEREIRO DE 1957

PROVISORISCHE LISTE DER ALTICIDEN VON RIO GRANDE DO SUL

(COL. PHYTOPH. CHRYSOMELOIDEA)

Von JAN BECHYNÉ, Museu G. Frey (Tutzing, Deutschland).

SECRETARIA DE EDUCAÇÃO E CULTURA

DIVISÃO DE CULTURA

DIRETORIA DE CIÊNCIAS



PROVISORISCHE LISTE DER ALTICIDEN

VON

RIO GRANDE DO SUL

(COL. PHYTOPH. CHRYSOMELOIDEA)

Von Jan Bechyné, Museu G. Frey (Tutzing, Deutschland).

PORTO ALEGRE
Oficinas Gráficas da Imprensa Oficial
1 9 5 7

Pater Pio Buck, S. J. verfügt über die reichste Sammlung der Chrysomeliden aus diesem südlichsten brasilianischen Staate und es war eine grosse Freude für mich, dieselben bearbeiten zu dürfen.

Die frühern sporadischen Angaben in der Literatur, welche ungefähr 10 Alticiden-Arten aus RGS ungenau betreffen, sind hier weggelassen, weil P. P. Buck ein unvergleichbar grösseres, genau etikettiertes Material von weit über 100 Arten in den letzten Jahren sammelte. Nur eine einzige, von RGS beschriebene Art. (*Oedionychus morosus* Jac.) ist mir nicht bekannt. Weitere Alticiden aus RGS bekam ich von Pe. Francisco Silverio Pereira CMF (sie befinden sich in der Secretaria da Agricultura, Departamento de Zoologia, São Paulo) und von Herrn W. Wittmer (Museum G. Frey).

Die Alticiden-Arten, welche in den folgenden Zeilen aufgezählt werden, sind zum Teil auch in den benachbarten Gebieten verbreitet, jedoch die Individuenzahl scheint dabei verschieden zu sein. Solche Arten, die ausserhalb der ganzen atlantischen Küstenregion (von südl. Bahia bis Buenos Aires) vorkommen, sind verhältnismässig selten.

Die literarischen Hinweise sind in Junk-Schenkling's Catalogus Coleopterorum zu finden, partes 166 et 169 (1939-1940).

Alle Belegstücke samt Typen, die sich in der Sammlung P. Pio Buck befinden, sind mit der Abkürzung PPB gekennzeichnet. Die Nummern in Klammern, die sich hinter den Artenamen befinden, entsprechen der Reihenfolge des 2. Kapitels (Notizen und Neubesreibungen).

Brasilaphthona n. g. (1)

1. **Brasilaphthona verticalis curitibensis** Bechyné (2)
1955, Ent. Arb. Mus. G. Frey 6, p. 94.
RGS: P. Alegre, X. 1949 et 4. IV. 1951 (PPB); Vila Oliva, 18. II. 1948 (PPB).
Paraná, Sta. Catarina: Pinheiral, 29. 1. 1953 (PPB). Die typische Art kommt in Rio de Janeiro vor.
2. **Brasilaphthona octavia** n. sp. (3)
RGS: P. Alegre, 15. X. 1936 (PPB).

3. **Brasilaphthona amelia olivia** n. subsp. (4)
RGS: Vila Oliva, 5. et 9. II. 1952 (PPB); S. Francisco de Paula, II. 1936 (PPB); Taimbezinho, 23. II. 1951 (PPB).
Sta. Catarina: Pinheiral, 29. I. 1951 (PPB) Die typische Rasse ist von Rio de Janeiro bekannt.
4. **Brasilaphthona dilutiventris umbraticeps** n. subsp. (5)
RGS: Vila Oliva, 15. II. 1951 et 4. II. 1952 (PPB)
Die erstere Rasse kommt in Sta. Catarina vor.
5. **Brasilaphthona doria** n. sp. (6)
RGS: Taimbezinho, 23. II. 1951, et 12. II. 1952 (PPB); Vila Oliva, II. 1950 (PPB).

Genaphthona n. gen. (7)

1. **Genaphthona yasmina** n. sp. (8)
RGS: Vila Oliva, 1. et 19. II. 1952 (PPB).
2. **Genaphthona jessia laevicollis** n. subsp. (9)
RGS: Vila Oliva, 9. II. 1952 (PPB).

G. jessia s. str. wurde von Rio de Janeiro beschrieben.

Sanariana Bechyné.

1955, Ent. Arb. Mus. G. Frey, 6. p. 75.

1. **Sanariana rubra** Bechyné.
1955, l. c. p. 75.
RGS: Serro Azul, I. 1952 (PPB).
Von Sta. Catarina beschrieben.

Varicoxa Bechyné.

1955, l. c. p. 81.

1. **Varicoxa apolonia oclusa** n. subsp. (10)
RGS: Vila Oliva, II. 1950, 7., 15. et 18. II. 1951, 18., 19. et 24. II. 1952; 2. et 16. II. 1954 (PPB).
Die Stammform: in Sta. Catarina, subsp. *aperta* Bechyné in Rio de Janeiro.

Longitarsus Latreille 1825.

1. **Longitarsus frontalis** Ogloblin 1930
RGS: P. Algere, 21. IV. et 4. VII. 1951 (PPB).
Rep. Argentina: Misiones.

2. **Longitarsus corumbanus** Bechyné
1955. Ent. Arb. Mus. G. Frey 6. p. 85.
RGS: São Leopoldo, IV. 1943 (PPB).
Mato Grosso.

Heikertingerella Csiki 1940

(**Homophyla** Harold 1877 = **Euplectroscelis** Jacoby 1885)
Bechyné 1955, Ent. Arb. Mus. G. Frey 6. p. 103.

1. **Heikertingerella bimaculata** Baly 1877
RGS: São Leopoldo, 5. X. 1927 (PPB)
São Paulo, Paraná, Sta. Catarina.
2. **Heikertingerella ferruginea** Duvivier 1889
Bechyné 1955, 1. c. p. 106.
RGS: Vila Oliva, 11. VII. 1950, 3 et 19. II. 1951 (PPB); Marcelino Ramos, 15. X. 1939 und 15. XI. 1940 (Pe. F. S. Pereira)
Sta. Catarina, R. Argentina: Misiones.
3. **Heikertingerella hybrida nigrita** Duvivier 1889.
Bechyné, 1955, 1. c. p. 110.
Parecy Novo, IX. 1932 (PPB); S. Francisco de Paula, I. 1937
(PPB).
Sta. Catarina.
4. **Heikertingerella ventralis** Bechyné
1955. 1. c. p. 112.
RGS: P. Alegre, 3. VII., 13. VIII. et 12. XI. 1952 (PPB).
Sta. Catarina.
5. **Heikertingerella cyphonoides** Bechyné
1955. 1. c. p. 112.
RGS: P. Alegre, 27. IV. et 24. VIII. 1949, 17., 24., 31. X. 1951,
16. IV. 1952 (PPB); Vila Oliva, II. 1949 (PPB); Novo Hamburgo, Vacaria, 13. I. 1953 (W. Wittmer, Mus. G. Frey).
Sta. Catarina: Pinheiral, 29. I. 1953 (PPB)
R. Argentina: Formosa.
6. **Heikertingerella argentiniensis** Bechyné
1951, Rev. Chil. Ent. 1, p. 106
RGS: Parecy Novo (PPB); Alto Feliz, II. 1932 (PPB)
Sta. Catarina, Paraná. — R. Argentina: Misiones.

Itapiranga n. gen. (11)

1. **Itapiranga bicolor** n. sp. (12)
RGS: Serro Azul, XII. 1944 et 1945 (PPB)

Systema Melsheimer 1847

1. **Systema s-littera tenuis** Bechyné
1954, Ent. Arb. Mus. G. Frey 5, p. 125 fig.
RGS: Porto Alegre, 15. XI. 1934, 17. V. 1950, 4. IV. et 30. V. 1951 et 5. XI. 1952 (PPB); Parecy Novo. VII. 1955 (PPB); Vila Oliva, 9. II. 1944, 7. II. 1947, 30. I. et II. 1948, 9., 15., et 24. II. 1949, 9., 19., 20., 21., et 26. II. 1952, 16., 19., et 24. II. 1954 (PPB); S. F. Paula, 21. VIII. 1938 (PPB); Serro Azul, 1944 (PPB); Marcelino Ramos, 15. X. 1939 et 15. XI. 1940 (P. F. S. Pereira).
Sta. Catarina: Itapiranga, II. 1934 et X. 1952 (PPB), XI. 1953, Pinheiral, 27. I. 1953 (PPB).
Bahia, Esp. Santo, Minas Geraes, Goiás, Rio de Janeiro, S. Paulo, Paraná, Mato Grosso. — Paraguay. — R. Argentina: Misiones etc. Weitere peographische Rasse über das ganze tropische Süd- und Zentral-Amerika verbreitet.
2. **Systema bifasciata** Jacoby 1888.
RGS: P. Alegre, 1. X. 1948, 5. XI. et 23. VII. 1952 (PPB); Serro Azul, 1944 (PPB). Sta. Catarina.
3. **Systema 9-maculata** Clark 1865.
RGS: P. Alegre, 25. IV. et 31. X. 1951, 19. III., 30. VII. 1952 (PPB);
Vila Oliva 8. II. 1949, et 5. II. 1952 (PPB); Parecy Novo IV. 1933, VI. et VII. 1935, v. 1936, IX. 1944 (PPB); Serro Azul, X. 1944 (PPB); Farroupilha, 6. XII. 1950; Marcelino Ramos, 15. XI. 1940 (P. F. S. Pereira).
Esp. Santo, Rio de Janeiro, Minas Geraes, S. Paulo, Paraná, Sta. Catarina, Mato Grosso. — Uruguay. — Paraguay. — Argentina: Misiones, Entre Rios. — Bolivien.
4. **Systema brasiliensis** Jacoby 1902.
RGS: Serro Azul, XII. 1942, X. 1943, XII. 1944 et i. 1952 (PPB).
Esp. Santo, Rio de Janeiro, Minas Gerais, S. Paulo, Sta. Catarina. — Paraguay.
5. **Systema adelpha** Bechyné.
1955. Ent. Arb. Mus. G. Frey 6. p. 118.
RGS: P. Alegre, 23. XII. 1952 (PPB).
Von Sta. Catarina beschrieben.

Agasicles Jacoby 1904

1. **Agasicles connexa** Boheman 1859 (13)
RGS: P. Alegre, 15. XI. 1934 (PPB)
Von Rio Grande do Norte bis nach Argentinien und Perú verbreitet.

Heikertingeria Csiki 1939(= **Pelonia** Clark)

1. **Heikertingeria rufotestacea** Clark 1865
RGS: P. Alegre, 15. XI. 1950, 9. v. et 2. IX. 1951 (PPB)
Von Rio de Janeiro beschrieben.

Acanthonycha Jacoby 1891

1. **Acanthonycha adusta** n. sp. (14)
RGS: Serro Azul, XII. 1942, X. 1944 et 1945 (PPB).
Sta. Catarina: Itapiranga, IX. 1954 (PPB)
2. **Acanthonycha antennata diabroticina** n. subsp. (15)
RGS: Serro Azul, X. 1944 (PPB)
Die typische Art ist von S. Paulo bekannt.
3. **Acanthonycha costatipennis** Jacoby 1904.
RGS: Serro Azul, IX. 1940 (PPB).
S. Paulo, Sta. Catarina.

Disonychodes Bechyné

1955, Bull. Inst. R. Sci. Nat. Belg. 31, p. 15.

1. **Disonychodes exclamationis exclamationis** Boheman 1859
Systema exclamationis Boheman 1859
Disonycha viridipennis Clark 1869.
Prasona exclamationis Blake 1951. Proc. Ent. Soc. Wash. 53, p. 138 et 146, fig. 2 et 3.
Disonychodes exclamationis exclamationis Bechyné 1955. 1. c. p. 15.
RGS: Serro Azul, IX. 1934, I. 1935, VIII. et IX. 1939, 1944 (PBB).
Andere Subspecies kommen in Paraguay und Argentinien vor.

Disonycha Chevrolat 1844 (15 a)

Costa Lima 1954, Rev. Bras. Ent. 1. p. 1 — 24. figs.

Blake 1955, Proc. US. Nat. Mus. 104, no. 3338, p. 1 — 86. figs.

1. **Disonycha proluxa** Harold 1875

Costa Lima 1954. 1. c. p. 8, fig. 1

Blake 1955, 1. c. p. 66, fig. 75.

RGS: P. Alegre, v. et VI 1930, 20. v. 1936, 6. VIII. 1947 et 15. VII. (PPB). 1948

Sta. Catarina: Itapiranga, X. et XI. 1953 (PPB). — Bahia, Esp. Santo, Rio de Janeiro. S. Paulo, Mato Grosso. — Paraguay. — R. Argentina: Catamarca.

2. **Disonycha tristis** Jacoby 1879.

Costa Lima 1954, 1. c. p. 10, fig. 4 et 10.

Disonycha conjuncta Blake, 1. c. p. 64, fig. 52.

RGS: P. Alegre, 8. VI. 1933, 20. VIII. et 8. X. 1947, 19. V., 1. VII. et 6. X. 1948, 9. XI. 1949, 17. v. 1950, 7. et 26. III., 13. et 30. V., 17. et 31. X. 1951, 16. IV. et 28. V. 1952 et 13. V. 1953 (PPB); Vila Oliva, II. 1948, 6. II. 1950, 1. 19. II. 1952 et 19. II. 1954 (PPB); S. Leopoldo, X. 1947, X. et XII. 1950 (PPB); Parecy Novo, VIII. 1932, x. 1937, XII. 1948 et 10. II. 1949 (PPB); S. Fr. Paula, 28. I. 1938 (PPB); Serro Azul, X. 1937, X. 1938, X., Xi et XII. 1944, et XII. 1948 (PPB). Marcelino Ramos, 15. X. 1939 (Pe. F. S. Pereira). Pelotas (Mus. G. Frey)

Sta. Catarina: Itapiranga, X. 1952, XI. 1953 (PPB).

Rio de Janeiro, S. Paulo, Paraná, Sta. Catarina. — R. Argentina: Misiones.

3. **Disonycha argentiniensis** Jacoby 1901.

Costa Lima 1954, 1. c. p. 12, fig. 5 et 6.

Blake 1955, 1. c. p. 70, fig. 72.

RGS: P. Alegre, IX. 1927, 20. VIII. 1934 (PPB); S. Leopoldo, IX. 1932, IX. et X. 1933 (PPB); Serro Azul, (PPB).

Sta. Catarina: Itapiranga, II. 1934 (PPB).

S. Paulo. — R. Argentina: Misiones, Corrientes, Entre Rios, Buenos Aires, La Plata (Ciudad Eva Perón), 17 IV. 1905 (C. Bruch, Mus. G. Frey).

4. **Disonycha silvai novoteutoniensis** Bechyné

1955, Ent. Arb. Mus. G. Frey 6, p. 123.

Sta. Catarina: Itapiranga, X. 1934 et X. 1952 (PPB).

RGS: Serro Azul, VII. 1934, X. 1944 (PPB).

Von Sta. Catarina beschrieben. Die typische Form wurde von

Prof. A. de Costa Lima (1. c. p. 16, fig. 10 et 18) von Rio de Janeiro und Paraná beschrieben.

5. **Disonycha copulata** Germar 1824.
Costa Lima 1954, 1. c. p. 18, fig. 12.
Blake 1955, 1. c. p. 67, fig. 74.
RGS: S. Leopoldo, IX. 1930, IX. 1932 (PPB); Serro Azul, 1935 et VIII. 1939 (PPB).
Sta. Catarina: Itapiranga, X. 1939 (PPB).
Paraguay. — R. Argentina: Corrientes.
6. **Disonycha brasiliensis** Costa Lima
1954, 1. c. p. 20, fig. 17, 23 et 24.
Disonycha plagifera Blake 1955, 1. c. p. 58, fig. 43.
RGS: S. Leopoldo, VIII. 1943, (PPB); Serro Azul, 1935, 1., VIII. et IX. 1939, XII. 1940, X. 1944 (PPB).
Sta. Catarina: Itapiranga, VIII, et IX. 1934, X. 1952, IX 1953 (PPB).
7. **Disonycha silvai** Costa Lima 1954.
1954, 1. c. p. 16, fig. 10 et 18.
Disonycha immaculata Blake 1955, 1. c. p. 13, fig. 7.
RGS, ohne nähere Fundortangabe (Blake)
Brasil: Sta. Catarina, Paraná, Rio de Janeiro, Bahia.

Nephrica Harold 1877.

1. **Nephrica maculipennis** Jacoby 1902.
RGS: Serro Azul. (PPB).
Von RGS ohne nähere Angabe beschrieben
2. **Nephrica adherens** n. sp. (19)
RGS: Serro Azul, 1935 (PPB).
Sta. Catarina: Itapiranga, x. 1952 et IX. 1953 (PPB).
3. **Nephrica zodiaca** n. sp. (20)
RGS: Serro Azul, 1935 (PPB).
Sta. Catarina: Itapiranga, X. 1952 (PPB).
4. **Nephrica littoralis** Bechyné
1955, Ent. Arb. Mus. G. Frey 6, p. 126.
RGS: Serro Azul, VIII. 1939, II. 1943, X. 1945, XI. 1949 (PPB).
Sta. Catarina: Itapiranga X. et XI, 1952, XI. 1953 (PPB).
Paraguay. — R. Argentina: Misiones.

5. **Nephrica fandanga** Bechyné
1955, 1. c. p. 127.
RGS: Ivoti, 6. VI. 1949 (PPB).
Sta. Catarina: Itapiranga, II, et IX. 1934, IX. 1953 (PPB).
Von Sta. Catarina (N. Teutonia) beschrieben.

Cacoscelis Chevrolat 1843.

1. **Cacoscelis lucens** Erichson 1847.
RGS: Palmeira, I. 1929 (PPB).
Sta. Catarina: Itapiranga, II. 1951. (PPB).
Brasil. — Paraguay. — Bolivia. — Perú. — Ecuador.
2. **Cacoscelis melanoptera** Germar 1821.
Bechyné, 1955, Ent. Arb. Mus. G. Frey 6, p. 129
RGS: Serro Azul (PPB).
Rio de Janeiro, Minas Gerais, S. Paulo, Paraná, Sta. Catarina. —
Paraguay.
3. **Cacoscelis nigripennis** Clark 1865.
Bechyné, 1. c. p. 129.
RGS: S. Leopoldo, X. 1928 (PPB); Parecy Novo, II. 1935 (PPB);
Serro Azul, X. et XII. 1944 (PPB).
Sta. Catarina: Itapiranga, II. 1950 (PPB).
Rio de Janeiro, S. Paulo, Paraná, Mato Grosso. — Paraguay. —
R. Argentina: Misiones, Entre Rios, Buenos Aires.
4. **Cacoscelis marginata marginata** Fabricius 1775.
Lordello 1952, Dusenía 3, p. 387 — 393, figs.
Bechyné 1955, Ent. Arb. Mus. G. Frey 6, p. 130.
RGS: P. Alegre, 23. X. 1935, 12. XI. 1947 (PPB).
Paraná, Bahia, Esp. Santo, Minas Gerais, Rio de Janeiro, S. Paulo,
Sta. Catarina, Mato Grosso. — Paraguay. — Subsp. *binotata*
Illig. kommt in den übrigen Teilen Südamerikas bis Costarica
vor.

Syphraea Baly 1876.

Bechyné, 1955, Bull. Inst. R. Sci. Nat. Belg. 31, no. 5, p. 16.

1. **Syphraea alegrensensis** n. esp. (21)
RGS: P. Alegre, 4. VII. 1951 (PPB).
2. **Syphraea novoteutoniensis** Bechyné (22)
1955, 1. c. p. 17.

RGS: N. Hamburgo, Vacaria, 19. I. 1953 (W. Wittmer, Mus. G. Frey).

Von Sta. Catarina beschrieben.

3. **Syphraea olga** n. sp. (22)

RGS: P. Alegre, 17. VII. 1948 (PPB).

4. **Syphraea nigrita** Jacoby.

Hermaeophaga nigrita Jacoby 1899.

Syphraea nigrita Bechné 1955, 1. c. p. 20.

RGS: Vila Oliva, 8. II. 1952 (PPB).

Sta. Catarina. — Paraguay.

5. **Syphraea plaumanni** Bechné

1955, 1. c. p. 20.

RGS: P. Alegre, II. IX. 1936 (PPB); Vila Oliva, 22. V. 1952 (PPB).

Von Sta. Catarina beschrieben.

6. **Syphraea multiimpressa** n. sp. (23)

RGS: P. Alegre, 4. IV. 1948, 26. IV. 1950 et 4. VII. 1951 (PPB);

Vila Oliva, 2. II. 1954. (PPB).

Altica Geoffroy 1776.

1. **Altica transversa** Germar 1824.

Altica violacea Harold 1875.

Altica transversa Bechné 1951, Rev. Chil. Ent. 1, p. 100;

1955, Ent. Arb. Mus. G. Frey 6, p. 141.

RGS: Serro Azul, XI. 1944 (PPB)

S. Argentina: Misiones, Entre Rios, Corrientes, Buenos Aires, Formosa. — Paraguay.

2. **Altica convexicollis** Harold 1875.

RGS: S. F. Paula, 12., 13. et 15. II. 1941 (PPB).

Eine ohne nähere Fundortangabe ("Brasilia") beschriebene Art.

Typus in coll. Oberthur (Mus. Paris).

3. **Altica amethystina habitabilis** Bechné

1951. Rev. Chil. Nat. 1. p. 100.

RGS: Parecy Novo, III. et X. 1937, X. 1938 (PPB).

Rio de Janeiro, S. Paulo. Sta. Catarina.

4. **Altica flavipes** Boheman 1859

Bechné 1954, Ent. Arb. Mus. G. Frey 5, p. 127.

RGS: P. Alegre, 1. V. et 21. VI. 1951 (PPB); São Leopoldo, IV 1943 (PPB); Vila Oliva, 26. II. 1952 (PPB).
Mato Grosso. — Paraguay. — Uruguay. — R. Argentina: Misiones, Entre Rios, Buenos Aires, Corrientes, Cordoba.

5. **Altica bohumlalae** Bechyné
1954, 1. c. p. 127.

RGS: P. Alegre, 25. X. 1939, 16. XI. 1949, 7. XI. 1951 et 3. XI. 1954 (PPB), (an Blüten von *Oenothera indecora* Camb.); Parecy Novo X. 1934, XI. 1935, II. et IX. 1944 (PPB; Vila Oliva, 12. II. 1948 (PPB); Serro Azul, I. 1951 (PPB).

Sta. Catarina: Pinheiral, 29. I. 1953 (PPB).

Paraguay. — R. Argentina: Misiones, Entre Rios, Corrientes, Buenos Aires.

Monomacra Dejean 1835

(= **Lactica** Erichson 1847)

1. **Monomacra nigriceps** Boheman 1859

Lactica haroldi Jacoby 1888

RGS: Vila Oliva, 13. II. 1950 et 26. II. 1952 (PPB).

Sta. Catarina: Pinheiral, 29. I. 1953 (PPB). — Paraguay. — R. Argentina: Misiones, Entre Rios.

2. **Monomacra bucki** n. sp. (24)

RGS: Serro Azul, VIII. 1939 et X. 1944 (PPB).

3. **Monomacra suzanna** n. sp. (25)

RGS: Parecy Novo (PPB); P. Alegre, 28. XI. 1934 (PPB).

4. **Monomacra gigia** n. sp. (26)

RGS: P. Alegre, 16. IX. 1932, 1. V., 24. IX. et 22. X. 1947, 18. VIII. 1948, 22. VII. 1949, 27. IX. 1950, 4. VII. 1951 et 28. V. 1952 (PPB); Parecy Novo, 14. II. 1932 (PPB). — Paraguay.

5. **Monomacra restituta** Fabricius 1801.

RGS: Vila Oliva, 10. II. 1949 (PPB).

Sta. Catarina.

6. **Monomacra inermis** Klug.

Haltica inermis Klug 1829.

Lactica nigricornis Jacoby 1902

Monomacra inermis Bechyné, 1955, Bull. Inst. R. Sci. Nat. Belg. 31. no. 5, p. 21.

RGS: P. Alegre, 11. VII. 1949 (PPB); Parecy Novo, X. 1939 (PPB);

S. F. Paula, II. 1936, 27. I. et 19. VII. 1938 et 17. II. 1944, I. 1955 (PPB); Serro Azul, I. 1930, I. 1931 et XI. 1949 (PPB).
Sta. Catarina: Itapiranga, X. 1939, IX. et VI. 1953 (PPB).
R. Argentina: Misiones. — Paraguay.

7. **Monomacra sensitoria** n. sp. (28)
RGS: P. Alegre, VIII. 1949 (PPB); S. F. Paula, 14. II. 1940 (PPB); Vila Oliva, 9. II. 1949, 18. II. 1951, 28. I. et 5. II. 1952 (PPB).
Sta. Catarina.
8. **Monomacra yena** n. sp. (29)
RGS: S. F. Paula, 29. II. 1934 et I. 1935 (PPB).
9. **Monomacra leonia** n. sp. (29 a)
RGS: P. Alegre, 20. V. 1931, 28. VII. 1936, 7. VIII. 1949, 9. V. et 4. VII. 1951, 30. IV. 1953 et 19. V. 1954 (PPB).

Caeporis Clark 1865.

1. **Caeporis stigmula** Germar 1824 (30)
RGS: P. Alegre, 16. IX. 1932 (PPB); S. Leopoldo, IX. 1933 (PPB); Parecy Novo, XI. 1944 (PPB); S. F. Paula, 10. I. 1939 (PPB); Serro Azul X. et XI. 1938 (PPB).
Sta. Catarina: Itapiranga, X. 1939 (PPB).
Paraguay. — R. Argentina: Misiones, Buenos Aires.

Chlamophora Chevrolat 1843.

1. **Chlamophora argentiniensis** Bechyné
1951, Rev. Chil. Ent. 1. p. 102.
RGS: S. F. Paula, II. 1944 (PPB); Serro Azul, IX. 1940 (PPB).
R. Argentina: Santiago del Estero, Santa Fé, Formosa, Entre Rios, Misiones. — Paraguay. — Uruguay.
2. **Chlamophora costulata** Harold 1880.
RGS: Serro Azul, IX. 1944 (PPB).
Sta. Catarina.
3. **Chlamophora aeneipennis** Harold 1880.
RGS: Vila Oliva, II. 1948 et 20. II. 1952 (PPB).
Rio de Janeiro, Minas Gerais, S. Paulo.
4. **Chlamophora meridionalis** Bechyné.
1951. Rev. Chil. Ent. 1. p. 103.
RGS: Vila Oliva, II. 1948, 2. II. 1949 et 20. II. 1952 (PPB); S. F. Paula, 27. I. 1942 et II. 1944 (PPB); Petrópolis, I. 1922 (PPB).

Von RGS beschrieben. — Bei den Exemplaren von Novo Petrópolis ist die Futterpflanze angegeben: "Herva mate" (*Ilex paraguaiensis*).

5. **Chlamophora opacicollis** Harold 1880.
RGS: Serro Azul, 1944 (PPB).
Sta. Catarina. — R. Argentina: Misiones.
6. **Chlamophora bucki** n. sp. (31)
RGS: S. F. Paula, I. 1937 et 27. VIII. 1939 (PPB); N. Petrópolis, I. 1922 (PPB).
7. **Chlamophora clypeata** Clark 1865 (31)
RGS: N. Petrópolis, I. 1922 (PPB).
Aus "Brasilia" beschrieben.
8. **Chlamophora strigulata** Harold 1880
RGS: P. Alegre (Harold). — Sta. Catarina.
Diese Art befindet sich nicht in der Sammlung PPB.

Crepidodera Chevrolat 1844.

1. **Crepidodera flavescens** Baly 1876.
RGS: Vila Oliva, I. II. 1952 (PPB).
Sta. Catarina.
2. **Crepidodera inflatipes** Bechyné
1955, Ent. Arb. Mus. G. Frey 6, p. 158.
RGS: Serro Azul, 1935 (PPB).
Sta. Catarina.
3. **Crepidodera brasiliensis** Baly 1865.
RGS: Vila Oliva, 29. II. 1954 (PPB).
Esp. Santo, Rio de Janeiro, Minas Gerais, S. Paulo, Sta. Catarina.

Piobuckia n. gen. (32)

1. **Piobuckia promecosomoides** n. sp. (33)
RGS: P. Alegre, 24. VI. 1937 (PPB); S. Leopoldo, X. 1933 (PPB).

Trichaltica Harold 1876.

1. **Trichaltica micros** Bechyné
1954, Ent. Arb. Mus. G. Frey, 5, 130.

RGS: P. Alegre, 2. et 14. IX. 1949, 15. IX. 1950, 4. IV. et 31. X. 1951, 28. I., 26. II., 26. III., 3. VII., 17. IX. et 28. X. 1952 (PPB); S. Leopoldo (PPB); Vila Oliva, 19. II. 1954 (PPB).
N. Hamburgo, Vacaria, 13. I. 1953 (W. Wittmer, Mus. G. Frey)
S. Paulo, Sta. Catarina, Mato Grosso. — Paraguay. — R. Argentina: Tucumán.

2. **Trichaltica bucki** Bechyné

1953, 1. c. p. 131.

RGS: P. Alegre, 24. XI. 1942, 30. X. 1944, 30. XI. 1945 et 5. XI. 1952 (PPB).

Acallepitrix Bechyné (i. l.)

1. **Acallepitrix coracina** Boheman

Crepidodera coracina Boheman 1859.

Epitrix subvestita Baly 1876.

Crepidodera (Dodericrepa) coracina Bechyné 1951, Rev. Chil. Ent. 1, p. 105.

RGS: Parecy Novo, VII. et 10. IX. 1944 (PPB); Marcelino Ramos, 21. IX. et 15. X. 1939 et 15. XI. 1940 (P. F. S. Pereira).

Rio de Janeiro, S. Paulo, Sta. Catarina. — Paraguay.

2. **Acallepitrix coeruleata** Baly.

Epitrix coeruleata Baly 1876.

RGS: Marcelino Ramos, 15. X. 1939 (P. F. S. Pereira).

Sta. Catarina.

Epitrix Foudras 1860.

1. **Epitrix argentiniensis** Bryant

1940, Proc. R. Ent. Soc. Lond. (B) 9, p. 54.

RGS: P. Alegre, 27. IV. 1949 (PPB).

Sta. Catarina. — R. Argentina: Buenos Aires, Corrientes.

2. **Epitrix nicotianae** Bryant 1936.

Bechyné, 1955, Ent. Arb. Mus. G. Frey 6, p. 165.

RGS: Vila Oliva, 24. II. 1954 (PPB).

S. Paulo, Sta. Catarina.

3. **Epitrix puberula** Boheman 1859.

Bechyné 1955, 1. c. p. 165.

RGS: N. Hamburgo, Vacaria, 13. I. 1953 (W. Wittmer, Mus. G. Frey).

Uruguay.

4. **Epitrix aloisia** n. sp. (34)
RGS: P. Alegre, 2., 10., 12. et 28. IX. 1949 (PPB).
5. **Epitrix deborah** Bechyné
1955, 1. c. p. 167.
RGS: Vila Oliva, 22. II. 1952 (PPB).
Sta. Catarina.
6. **Epitrix miraflorea** Bechyné
1955, 1. c. p. 168.
RGS: Vila Oliva, 28. I. 1952 (PPB).
Sta. Catarina.

Diphaulaca Chevrolat 1849

1. **Diphaulaca nigroapicata** Clark 1865 (35)
RGS: Serro Azul, X. 1944 et I. 1952 (PPB).
Rio de Janeiro, S. Paulo.
2. **Diphaulaca fruhstorferi** Jacoby 1902 (36).
= Männchen: **Diphaulaca spiniventris** Bechyné 1955, Ent. Arb. Mus.
G. Frey, 6, p. 174.
RGS: Parecy Novo, X. 1937 (PPB); Serro Azul, 1944 (PPB); Marcelino Ramos, 15. X. 1939 (P. F. S. Pereira).
Sta. Catarina: Itapiranga, X. 1952 et IX. 1943 (PPB).
Von Sta. Catarina beschrieben.
3. **Diphaulaca columbina** Boheman
Haltica columbina Boheman 1859.
Diphaulaca angularis Harold 1875.
Diphaulaca columbina Bechyné, 1955, Ent. Arb. Mus. G. Frey 6,
p. 176.
RGS: P. Alegre, 13. IX. 1944, 21. VI. et 12. X. 1949, 4. et 18. X.
1950, 4. IV., 13. VI., 4. VII. et 17. X. 1951, 13. V. et 24. VI.
1953, 20. IX. 1954 (PPB); Vila Oliva, 20. et 24. II. 1949, 24.
II. 1954 (PPB); Serro Azul, I. 1952 (PPB).
Sta. Catarina: Itapiranga, X. 1952 (PPB).
Uruguay. — Paraguay. — R. Argentina: Misiones, Buenos Aires,
Cordoba.
4. **Diphaulaca unicostata** n. sp. (37)
RGS: Vila Oliva, II. 1950, 3. et 8. II. 1952 (PPB); Marcelino Ramos,
15. X. 1939 et 15. XI. 1940 (P. F. S. Pereira).

Chaetocnema Stephens 1837.

1. **Chaetocnema brasiliensis** Baly 1877.
RGS: P. Alegre, 9. VII. 1947 (PPB).
Sta. Catarina, Mato Grosso.
2. **Chaetocnema bucki** n. sp. (39).
RGS: Vila Oliva, 29. I. 1952 (PPB).

Homophoeta Erichson 1847.

Bechyné 1955, Ent. Arb. Mus. G. Frey, 6, p. 199.

1. **Homophoeta 8-guttata** Fabricius 1775.
RGS: P. Alegre, 1. V. 1951 (PPB); Vila Oliva, 9. II. 1949, II. 1950 et 5. II. 1952 (PPB); Parecy Novo, VIII. 1932 (PPB); Palmeira, I. 1929 (PPB); Serro Azul, XII. 1948 et XII. 1949 (PPB).
Sta. Catarina: Itapiranga, X. 1939, II. 1950, X. 1952 et XI. 1953 (PPB).
Paraná: Florestal, XII. 1942 (PPB).
Bahia, Esp. Santo, Rio de Janeiro, Minas Gerais, S. Paulo.
2. **Homophoeta personata** Illiger 1807
Bechyné 1951, Rev. Chil. Ent. 1. p. 109.
RGS: P. Alegre, 20. V. 1936, 5., 12. VIII et 5. X. 1949, 7. X. 1950 (PPB); S. Leopoldo, 25. X. 1950 (PPB); Parecy Novo, III. 1932 (PPB); Vila Oliva, 9. II. 1949 (PPB); Serro Azul, I. 1939, X. et XII. 1944, XII. 1948, XI. 1949 (PPB).
Sta. Catarina: Itapiranga, X. 1939, X. 1952 et XI. 1953 (PPB).
Bahia, Goiás, Minas Gerais, Esp. Santo, Rio de Janeiro, S. Paulo, Paraná, Mato Grosso. — Paraguay. — R. Argentina: Misiones, Santiago del Estero. — Bolivien. — Perú.
3. **Homophoeta magniguttis** Bechyné.
1955, Bull. Inst. R. Sci. Nat. Belg. 31. no. 19, p. 5.
RGS: P. Alegre, 26. IX. 1951 (PPB); S. Leopoldo, 25. X. 1950 (PPB); Parecy Novo, (PPB); Osório, 14. IV. 1950 (PPB).
Sta. Catarina: Itapiranga, X. 1939 et IX. 1953 (PPB).
Esp. Santo, Rio de Janeiro, Minas Gerais, S. Paulo, Paraná.

Omophoita Chevrolat 1857.(= **Asphaera** Chevrolat 1843)

Bechyné 1955, Bull. Inst. R. Sci. Nat. Belg. 31, no. 19, p. 1.

1. **Omophoita corusca** Harold 1877.
RGS: Serro Azul, IX. 1944 (PPB).
Uruguay. — R. Argentina: Buenos Aires.
2. **Omophoita episcopalis** Illiger 1807.
RGS: Palmeira, 1. 1929 (PPB); Serro Azul. 1944 (PPB).
Bahia, Esp. Santo, Rio de Janeiro, Sta. Catarina.
3. **Omophoita equestris** Fabricius 1787.
RGS: Serro Azul (PPB).
Sta. Catarina: Itapiranga, VI. 1939 et X. 1952 (PPB).
S. Paulo, Paraná. — Paraguay.
4. **Omophoita t-album** Harold 1876.
RGS: P. Alegre, 22. V. 1944, 1. IV. et V. VII. 1950 (PPB); Parecy
Novo, III. 1932 et III. 1939 (PPB); Pelotas, II. 1955 (PPB).
Sta. Catarina: Itapiranga, IX. 1953 (PPB).
Goiás, Mato Grosso. — Paraguay. — Uruguay. — R. Argentina:
Misiones, Entre Rios, Buenos Aires, Cordoba.
5. **Omophoita hilaris** Jacoby 1905.
RGS: P. Alegre, VII. 1932 et 17. V. 1950 (PPB); Parecy Novo, VIII.
et IX. 1932, IV. 1933 (PPB); Serro Azul (PPB).
Sta. Catarina: Itapiranga, II. 1934 et X. 1952 (PPB); Pinheiral,
27. et 29. I. 1953 (PPB).
Esp. Santo, Rio de Janeiro, Minas Gerais, S. Paulo, Paraná.
6. **Omophoita decipiens** Clark 1865.
RGS: P. Alegre, 10. XI. 1948 (PPB); Vila Oliva, 4. II. 1948 et II.
1950 (PPB); S. F. Paula, II. 1936 (PPB); Morro Sapucaia, 8.
VII. 1948 (PPB); Farroupilha, 6. XII. 1950 (PPB); Serro Azul,
XI. et XII. 1944 (PPB).
Sta. Catarina: Itapiranga, II. 1950 (PPB):
Esp. Santo, Minas Gerais, Rio de Janeiro, S. Paulo, Paraná.

Paranaita Bechyné.(= **Oedionychus** auct. ex p.)

Bechyné, Bull. Inst. R. Sci. Nat. Belg. 31, no. 19, p. 23.

1. **Paranaita opima opima** Germar.

Oedionychus opimus Germar 1824.

Oedionychus plebejus Klug 1829.

Oedionychus paraguayensis Jacoby 1905.

Paranaita opima opima Bechyné, 1955, 1. c. p. 26.

RGS: P. Alegre (PPB); S. F. Paula, 7. I. 1939, 7. et 12. II. 1941, 28. I. 1942 et I. 1944 (PPB); Palmeira, I. 1929 (PPB); Alto Feliz, II. 1932 (PPB); Vilo Oliva, 18. II. 1950 (PPB); Serro Azul, I. 1931, 1932, 1933 etc. (PPB).

Sta. Catarina: Itapiranga, IX. 1943, II. 1935, X. 1939 et XI. 1953 (PPB); Pinheiral, 29. I. 1953 (PPB).

Paraná: Florestal, XII. 1942 (PPB).

Esp. Santo, Rio de Janeiro, Minas Gerais, S. Paulo. — Paraguay. — R. Argentin a: Misiones. — Andere Rassen kommen in Mato Grosso, Bolivien und Argentinien vor.

Alagoasa Bechyné

(= **Oedionychus** auct. ex p.)

Bechyné, Bull. Inst. R. Sci. Nat. Belg. 31. no. 19, p. 8.

1. **Alagoasa scissa** Germar.

Oedionychus scissus Germar 1824.

Oedionychus circumflexus Klug 1829.

Oedionychus propinquus Klug 1829.

Oedionychus germari Baly 1878.

Oedionychus quadriplagiatus Jacoby 1894.

Oedionychus sordidus Jacoby 1905.

Oedionychus sordidulus Csiki 1940.

Alagoasa scissa Bechyné 1955, 1. c. p. 16, fig. 45 — 53.

RGS: ohne nähere Angabe (Coll. Heikertinger, Mus. G. Frey).

Sta. Catarina: Itapiranga, X. 1952 et XI. 1953 (PPB).

Rio de Janeiro, Minas Gerais, S. Paulo, Paraná.

2. **Alagoasa 10-guttata** Fabricius.

Oedionychus 10-guttatus Fabricius 1801.

Oedionychus zebratus Illiger 1807.

Oedionychus semifasciatus Baly 1859.

Oedionychus zygogrammicus Harold 1881.

Oedionychus pardalis Jacoby 1894.

Oedionychus fuscoannulatus Jacoby 1894.

Alagoasa 10-guttata Bechyné 1955, 1. c. p. 14, fig. 27 — 45.

RGS: Marcelino Ramos, 15. XI. 1940 (P. F. S. Pereira); Serro Azul,

I. 1930, I. 1931, II. et XII. 1934, 1935 (PPB).

- Sta. Catarina: Itapiranga, II. 1934, X. 1952 et IX. 1953 (PPB).
Bahia, Esp. Santo, Rio de Janeiro, Minas Gerais, S. Paulo, Paraná,
Mato Grosso. — Paraguay. — R. Argentina: Misiones.
3. *Alagoasa plaumanni* Bechyné
1955, 1. c. p. 18, fig. 54 — 58.
RGS: P. Alegre, 17. IX. 1952 (PPB); Parecy Novo, IX. 1932; Serro
Azul, I. 1930, I. 1934 et IX. 1939 (PPB).
Rio de Janeiro, Minas Gerais, Sta. Catarina. — Paraguay.
4. *Alagoasa formosa* Harold.
Oedionychus formosus Harold 1877.
Oedionychus osculans Jacoby 1894.
Oedionychus rhodinus Jacoby 1905.
Alagoasa formosa Bechyné 1955, 1. c. p. 11, fig. 15 — 26.
RGS: ohne nähere Angabe (Coll. Staudinger, Mus. G. Frey).
Sta. Catarina: Itapiranga, X. 1952 et IX. 1953 (PPB).
Esp. Santo, Minas Gerais. — Paraguay.
5. *Alagoasa januaria meridionalis* Bechyné
1955, 1. c. p. 11.
RGS: P. Alegre, 15. XI. 1934 et 6. VIII. 1947 (PPB); Parecy Novo,
IX. 1932, I. 1935, X. 1937 (PPB).
Sta. Catarina: Itapiranga, II. 1934 et IX. 1953 (PPB).
R. Argentina: Misiones. — Paraguay. — Die typische Form kommt
in Rio de Janeiro und Minas Gerais vor.
6. *Alagoasa kiesewetteri* Harold 1877.
RGS: Vila Oliva, 2. XI. 1946 et 29. I. 1951 (PPB); Serro Azul, I.
1942 (PPB).
Sta. Catarina: Itapiranga, IX. 1953 (PPB).
7. *Alagoasa libentina* Germar 1824.
Oedionychus libentinus Germar 1824.
Oedionychus tetraspilotus Baly 1859.
Alagoasa libentina Bechyné, 1955, 1. c. p. 8.
RGS: Morro Sapucaia, 8. VII. 1948 (PPB).
Esp. Santo, Rio de Janeiro, Minas Gerais, S. Paulo, Paraná, Sta.
Catarina, Mato Grosso.

Kuschelina Bechyné

(= *Oedionychus* auct. ex p.)

1951, Rev. Chil. Ent. 1. p. 110.

1. *Kuschelina 20-notata* Jacoby 1894.

- RGS: P. Alegre, 20. X. 1939 (PPB); Parecy Novo, X. 1935 (PPB);
Serro Azul, IX. 1940 (PPB).
Sta. Catarina.
2. **Kuschelina mathematica** Harold 1881.
RGS: P. Alegre, 7. II. 1933, 7. XI. 1934, 27. II. 1935 (PPB); Parecy
Novo, I. X. 1927, VIII. 1930, VIII. 1932, I. 1933, X. 1937 et
1938 (PPB); Serro Azul, 1935 (PPB); Alto Feliz, II. 1932
(PPB).
Sta. Catarina: Itapiranga, II. 1953 (PPB).
Minas Gerais, Mato Grosso. — Paraguay. — R. Argentina: San-
tiago del Estero, Jujuy.
3. **Kuschelina rugiceps** Baly.
Oedionychus rugiceps Baly 1878.
Oedionychus multomaculatus Jacoby 1894.
RGS: Serro Azul, VIII. 1929 et X. 1944 (PPB).
Paraná.
4. **Kuschelina nigrovittata** Boheman 1859.
RGS: Parecy Novo, XI. 1934 (PPB).
Uruguay.
5. **Kuschelina laetifica** Boheman 1859.
RGS: P. Alegre (Mus. G. Frey).
Sta. Catarina: Itapiranga, IX. 1953 (PPB).

Wanderbiltiana Bechyné

(= **Oedionychus** auct. ex p.)

1955, Ent. Arb. Mus. G. Frey 6, p. 215.

1. **Wanderbiltiana nitida nitida** Fabricius.
Oedionychus nitidus Fabricius 1801.
Oedionychus festivus Germar 1824.
Wanderbiltiana nitida nitida Bechyné, 1. c. p. 216.
RGS: Serro Azul, VII. 1934, X. 1938, I. et VIII. 1939, III. 1941
(PPB).
Rio de Janeiro, S. Paulo, Sta. Catarina.
Eine weitere Rasse ist von Misiones (R. Argentina) und Paraguay
bekannt.
2. **Wanderbiltiana iasinia** Bechyné
1955, 1. c. p. 216.

RGS: Serro Azul, VII. 1939 (PPB).
Sta. Catarina: Itapiranga, IX. 1953 et IX. 1954 (PPB).
S. Paulo.

3. **Wanderbiltiana spyria** Bechyné
1955, 1. c. p. 217.
RGS: S. F. Paula (PPB); Parecy Novo, VII. 1932 (PPB); Vila Oliva,
1. II. 1947, II. 1948, 15. et 23. II. 1950, 4. II. 1952 (PPB); Serro
Azul 1935 (PPB).
Sta. Catarina.
4. **Wanderbiltiana bucki** n. sp. (44).
RGS: S. F. Paula, II. 1936, I. 1937, 11. I. 1938, X. I. 1939 et 20.
II. 1944 (PPB); Taimbezinho, 15. II. 1952, I. 1955 (PPB).
5. **Wanderbiltiana novoteutoniensis** Bechyné
1955, 1. c. p. 218.
RGS: Serro Azul, I. 1930 (PPB).
Sta. Catarina: Itapiranga, X. 1939 (PPB).
Von Sta. Catarina beschrieben.

Walterianella Bechyné

(= *Oedionychus* auct. ex p.)

1955, Bull. Inst. R. Sci. Nat. Belg. 31, no. 19, p. 21.

1. **Walterianella argentiniensis** Jacoby 1905.
RGS: Serro Azul, I. 1930 (PPB).
R. Argentina: Buenos Aires, Entre Rios, Misiones. — Paraguay.
2. **Walterianella platysoma** Bechyné
1955, Ent. Arb. Mus. G. Frey 6, p. 234.
RGS: Serro Azul, II. 1943 (PPB).
Sta. Catarina.
3. **Walterianella bucki** n. sp. (46).
RGS: P. Alegre, 6. V. 1931 et 16. IX. 1932 (PPB); Parecy Novo,
III. 1934 (PPB); Serro Azul, I. 1931 (PPB).
4. **Walterianella interruptovittata** Jacoby 1905.
RGS: P. Alegre, 14. XI. 1934, 14. XI. 1942, 26. X. 1943, 14. XI.
1945, 3. X. et 3. XI. 1948, 17. V. et 18. X. 1950, 4. IV., 9. V.
et 22. VIII, 1951, 24. X. 1954 et 15. II. 1955 (PPB).
Sta. Catarina: Pinheiral, 27. I. 1953 (PPB).
Paraná: Florestal, XII. 1942 (PPB).

5. **Walterianella paula** n. sp. (47).
RGS: S. F. Paula, I. 1937 (PPB); Parecy Novo (PPB); Vila Oliva, II. 1945 (PPB).
6. **Walterianella fusconotata** Jacoby 1879.
RGS: P. Alegre, 24. VI. 1937, 25. X. 1939, 18., 22. et 30. IX. et 21. X. 1953 (PPB).
Rio de Janeiro, S. Paulo, Sta. Catarina.

Chloëphaga Weise 1899.

Bechyné, 1955, Ent. Arb. Mus. G. Frey 6, p. 219.

1. **Chloëphaga pleuralis** n. sp. (48)
RGS: P. Alegre, 1. X. 1948, 19. X. 1949, X. 1950 et 20. IX. 1954 (PPB); Vila Oliva, II. 1950 (PPB).
Sta. Catarina.
2. **Chloëphaga bucki** n. sp. (49).
RGS: S. F. Paula, I. 1937, 25. I. 1939, 1. II. 1942 et I. 1955 (PPB);
Serro Azul (PPB).
3. **Chloëphaga urbana** n. sp. (50)
RGS: Vila Oliva, II. 1949 et 15. II. 1950 (PPB).
4. **Chloëphaga clarissa** Bechyné
1955, 1. c. p. 222.
RGS: Serro Azul, VII. 1939 (PPB).
Von Sta. Catarina beschrieben.

Monoplatus Clark 1860.

1. **Monoplatus ocularius** n. sp. (51).
RGS: Vila Oliva, 15. II. 1950 et 5. II. 1951 (PPB).

Rhinotmetus Clark 1860.

1. **Rhinotmetus bucki** n. sp. (53).
RGS: P. Alegre, 7. VI. et 11. X. 1944, 15. X. 1945, 29. X. et 12 XI. 1947, 5. et 19. X. 1949 (PPB).

Thrasygoeus Clark 1860.

1. **Thrasygoeus maculicollis** Jacoby 1894 (54).
RGS: S. Leopoldo, IX. 1927 (PPB); Serro Azul, X. 1934 et 1935 (PPB).
Sta. Catarina: Itapiranga, IX. 1934 et IX. 1953 (PPB).

Physimerus Clark 1860.

1. **Physimerus rusticus** Clark 1860.
RGS: Vila Oliva, 9. II. 1951 (PPB).
Von Rio de Janeiro beschrieben.

Brachyscelis Germar 1834.

1. **Brachyscelis vellerea** Germar 1834.
RGS: P. Alegre, 22. IV. 1935 (PPB).
Paraguay. — Eine ohne nähere Fundortangabe beschriebene Art.

Megistops Boheman 1859.

Blake 1952, Psyche 59, p. 1 — 12 figs.

1. **Megistops vandepolli** Duvivier 1889.
Blake, 1952, 1. c. p. 4. fig. 3.
RGS: P. Alegre (PPB); Parecy Novo, IX. 1932 et VII. 1942 (PPB);
Serro Azul, VII. 1937, I. 1952 (PPB).
Sta. Catarina: Itapiranga, II. 1934 (PPB).
Paraguay.

Neubeschreibungen und Notizen.1. **Brasilaphthona** n. gen.

Genotypus: **Aphthona verticalis** Baly.

Die zahlreichen südamerikanischen Arten dieser Gattung wurden ursprünglich als **Aphthona** betrachtet; das letztgenannte Genus schliesst jedoch die Arten der alten Welt und der nearktischen Region (nebst einigen mexikanischen und westindischen Arten) in sich ein. Beide Gattung sind durch die folgenden Merkmale zu unterscheiden:

Aphthona:

Kopf klein, im Augenniveau schmärer als der Thorax.

Vertex und Stirn gewölbt, Frontalfurchen hinter dem Augenhinterrand mündend, den Augenninnenrand nicht erreichend.

Brasilaphthona:

Kopf gross, im Niveau der grossen hervorgequollenen Augen breiter als das Halsschild.

Vertex und Stirn flach erscheinend (weil die Augen auch nach vorne herausgequollen sind), Frontalfurchen nahe der Mitte des Augenninnenrandes das Auge erreichend.

Antennen nahe der Mitte zwischen den Augen eingefügt.

Genae lang, ungefähr von der Länge eines halben Augendurchmessers.

Antennen im Niveau nahe dem Augenvorderrande eingefügt.

Genae sehr kurz, $1/10 - 1/20$ der gesammten Augenlänge nicht überragend.

Ich habe eine Übersicht der südbrasilianischen Arten (unter *Aphthona*) veröffentlicht (Entom. Arb. Mus. G. Frey 6, 1955, p. 90 — 95).

2. *Brasilaphthona verticalis curitibensis* Bechyné.

Das grössere Weibchen dieser Form scheint oberseits konstant dunkel zu sein, während bei den kleineren Männchen der Vorderkörper gelbrot ist, sodass die ab. *nigroviolacea* (dunkle Stücke) überflüssig ist.

3. *Brasilaphthona octavia* n. sp.

Brasil: Est. Rio Grande do Sul: P. Alegre (PPB).

Long: 3,5 — 4 mm.

Rotgelb, 7 Endglieder der Antennen schwarz, Tarsen und Spitze der Tibien mehr oder weniger angedunkelt, Flügeldecken lebhaft metallisch blauviolett, Oberseite stark glänzend.

Auf den ersten Blick gleicht diese Art einer grossen *B. amelia* Bechyné. aber die Antennen sind dick, das Halsschild stark transversal mit deutlich abgesetzten und stark gerundeten Seiten und die Elytren in unregelmässig verdreifachten bzw. vervierfachten Längsreihen stark (Vergrösserung 8 — 10 x) punktiert.

4. *Brasilaphthona amelia olivia* n. subsp.

Brasil, Est. Rio Grande do Sul: Vila Oliva, S. Francisco de Paula, Taimbezinho (PPB). Est. Sta. Catarina: Pinheiral (PPB).

Die Stücke von RGS sind unterseits meistens einfarbig hell braungelb und die Flügeldecken an der Spitze und manchmal auch auf der Naht rötlich durchscheinend. Das letzte Abdominalsegment des Männchen ist bei der Stammform (aus Rio de Janeiro) sehr deutlich punktiert, bei der Rasse *olivia* glatt.

5. *Brasilaphthona dilutiventris* Bechyné (n. comb.).

Ich betrachtete diese Form als eine geographische Rasse der *B. amelia* Bechyné; die letztere ist durch unregelmässig gereichte und spärliche Punktierung der Flügeldecken ausgezeichnet, während die Elytralpunktierung bei *B. dilutiventris* sehr fein und vollkommen verworren ist.

B. dilutiventris umbraticeps n. subsp. — Diese Rasse unterscheidet sich von der Stammform aus Sta. Catarina durch dunklen Vertex, brei-

tern Thorax und äusserst fein punktierte Flügeldecken (Punktierung unter 20 facher Vergrösserung noch kaum sichtbar). Die Unterseite ist dunkel (bei der Stammform ist der Hinterleib hell). — Brasil, Est. Rio Grande do Sul: Vila Oliva (PPB).

6. *Brasilaphthona doria* n. sp.

Brasil, Est. Rio Grande do Sul: Taimbezinho et Vila Oliva (PPB).
Long. Männchen mehr oder weniger 3 mm, Weibchen mehr oder weniger 3,5 mm.

Rotgelb, Flügeldecken zur Spitze mehr oder weniger angedunkelt, Körper langoval, Oberseite glänzend.

Kopf glatt, Stirn fast doppelt breiter als ein Augendurchmesser. Antennalcalli linear, transversal. Clypeallängscarina kurz, tuberkelartig. Fühler die Mitte der Flügeldecken erreichend (Weibchen) oder überragend (Männchen), zur Spitze schwach verdickt, das 4. Glied länger als das 3., aber nicht ganz so lang, wie die beiden vorhergehenden Glieder zusammengenommen.

Thorax 1,5 mal breiter als lang, nahe der Mitte am breitesten, Seiten merklich gerundet. Vorderwinkel schwach verdickt, stumpf, Hinterwinkel ein kleines Zähnnchen bildend. Oberfläche glatt, Basis vor dem Schildchen mit spärlichen gröbern Punkten besetzt.

Elytren sehr stark (unter 5 facher Vergrösserung gut sichtbar) in ziemlich regelmässigen Längsreihen punktiert. Intervalle glatt und mehr oder weniger gewölbt (beim Weibchen stärker als beim Männchen). Basalcallus und postbasale Depression kaum angedeutet.

Männchen: 1. Glied der 4 vordern Tarsen schwach erweitert, Sinus des 5. Abdominalsegmentes gross.

Weibchen: Beine zart gebaut, das letzte Abdominalsegment zugespitzt.

An der Färbung und an den fast gefurchten Flügeldecken erkennbare Art.

6. *Brasilaphthona hortensia* Bechyné

1955, Ent. Arb. Mus. G. Frey 6, p. 95.

Sta. Catarina: Pinheiral 29. I. 1953 (PPB).

Von Rio de Janeiro beschrieben.

7. *Genaphthona* n. gen.

Genotypus: *Aphthona jessia* Bechyné.

Diese Gattung hat alle Merkmale des Genus *Brasilaphthona*, nur sind die Genae lang und das Halsschild ist vor der Basis quer eingedrückt.

Die hierher gehörigen Arten wurden von mir als die erste Division

in der Tabelle der südbrasilianischen Arten der Gattung *Aphthona* beschrieben (Ent. Arb. Mus. G. Frey 6, 1955, p. 90 — 95) und sie scheinen nur auf diese faunistische Region beschränkt zu sein.

8... *Genaphthona yasmina* n. sp.

Brasil, Est. Rio Grande do Sul: Vila Oliva (PPB).

Long. 2,5 — fast 3 mm.

Schwarz, Beine, Mundorgane und die Basalhälfte der Antennen gelb, Oberseite (Seiten des Clypeus und Labrums schwarz) lebhaft metallisch bronzegrün, nur mässig glänzend.

Kopf fein retikuliert (Vergrößerung 40 — 50 x). Stirnfurchen sehr flach, am Grunde sehr seicht, runzelig punktiert, Punktierung so seicht, dass sie manchmal nur schwer zu erkennen ist. Antennalcalli rundlich, gut umgrenzt, stärker als die kurze Clypeallängscarina ausgeprägt. Stirn doppelt so breit wie ein Augenquerdurchmesser. Antennen die Mitte der Flügeldecken erreichend, zur Spitze deutlich verdickt. Glieder 2 — 4 annähernd von gleicher Länge, das 2. stark verdickt.

Thorax fast doppelt breiter als lang, nahe der Mitte am breitesten, Seiten regelmässig gerundet. Alle Winkel zahnartig vorspringend, die vordern schräg abgestutzt. Basis stark gerandet. Oberfläche vor der Basis quer eingedrückt, das dahinter liegende Feld vor dem Scutellum in breiterem Umfang wulstartig gewölbt. Punktierung nicht dicht, vorne unter 20 facher, hinten schon unter 8 — 10 facher Vergrößerung erkennbar.

Flügeldecken matter und breiter als der Thorax, verworren, vorne dichter und stärker (Vergrößerung 5 — 8 x), hinten schwächer und weitläufiger punktiert. Humeralcallus stark glänzend, hochgewölbt. Basalcallus nur angedeutet.

Männchen kleiner, Abdomen hinten abgestutzt, Sinus kaum erkennbar. Das 1. Glied der 4 vordern Tarsen erweitert.

Weibchen grösser, Abdomen hinten zugespitzt, Beine zart gebaut.

Diese Art unterscheidet sich von allen übrigen (*G. agnes* Bech., *G. wittmeri* Bech., *G. isabella* Bech., *G. adalberta* Bech. und *G. jessia* Bech.), welche von Esp. Santo, Rio de Janeiro und S. Paulo bekannt sind, durch deutliche Retikulierung der Oberseite.

9... *Genaphthona jessia laevicollis* n. subsp.

Brasil, Est. Rio Grande do Sul: Vila Oliva (PPB).

Diese Rasse ist kleiner (mehr oder weniger 2,5 mm) als die Stammform von Rio de Janeiro, der Kopf nahe den Augen ist stärker punktiert, das Halsschild dagegen ist beinahe glatt, nur nahe der Basis fein punktiert (Vergrößerung 50 x).

10... *Varicoxa apolonia oclusa* n. subsp.

Brasil, Est. Rio Grande do Sul: Vila Oliva (PPB).

Diese Rasse unterscheidet sich von der Stammform (aus Sta. Catarina) durch die ganz geschlossenen vordern Gelenkhöhlen, durch den meist einfarbig hellbraunen Körper (Fühler- und Hinterfemora-Spitze nur manchmal angedunkelt), durch stärkere Punktierung der Elytren, welche nur einen sehr schwachen Basalcallus aufweisen.

Bei der Stammform sind die vordern Gelenkhöhlen hinten nicht zusammen gewachsen, bei der subsp. *aperta* Bech. (Rio de Janeiro) stehen sie weit offen.

11... *Itapiranga* n. gen.

Durch die geschlossenen vordern Coxalhöhlen, schmale Intercoxa-platte des Prosternums und mit einer Leiste versehenen Tibien ist diese Gattung mit *Oxygona* am nächsten verwandt; sie weicht aber durch das Vorhandensein einer mächtigen antebasalen Querfurche auf dem Halsschilde und durch eine eigenartige Bildung des Seitenrandes desselben ab. Dieser ist ziemlich breit abgesetzt, hinter den heraustretenden Vorderwinkeln allmählich erweitert und kurz vor der Mitte plötzlich verschmälert, sodass hier eine auffallende Angulation zum Vorschein kommt.

12... *Itapiranga bicolor* n. sp.

Brasil, Est. Rio Grande do Sul: Serro Azul (PPB).

Long. 5,5 — 6,5 mm.

Rotgelb, Palpen, Antennen (die 2 ersten Glieder ausgenommen), Spitze der Tibien und Tarsen schwarz, Flügeldecken lebhaft metallisch blau mit einem violetten Schimmer. Körper oval, Oberseite stark glänzend.

Kopf fein punktiert (Vergrößerung 40 — 50 x). Stirn breit, mehr als doppelt breiter als ein Augendurchmesser. Antennalcalli hochgewölbt, Clypeallängscarina kurz. Fühler die Mitte der Elytren nicht erreichend, ziemlich robust, die mittlern Glieder dicker als die übrigen, das 3. (das längste) Glied doppelt länger als das 2.

Thorax wenig gewölbt, stark transversal, mehr als 2 x breiter als lang, vor der Mitte (im Niveau der Angulation) am breitesten, Oberfläche sehr fein punktiert. Scutellum glatt

Flügeldecken breiter als das Halsschild, stark (Vergrößerung 2 — 3 x) in unregelmässigen Doppelreihen punktiert, Intervalle spärlich fein punktuliert. Epipleuren in der Vorderhälfte breit, dann plötzlich auf 1/3 verschmälert. Das 1. Glied der Hintertarsen so lang als die folgenden zusammengenommen.

Alle 3 untersuchten Exemplare sind Weibchen.

13... *Agasicles connexa* Boheman.

Beim Weibchen dieser Art ist das letzte Abdominalsegment ohne Spur einer Depression und die Tarsen sind sehr zart gebaut.

14... *Acanthonycha adusta* n. sp.

Brasil, Est. Sta. Catarina: Nova Teutonia, 10. X. 1936 et 7. X. 1950 (F. Plaumann, Mus. G. Frey, Typus); Itapiranga, IX. 1954 (PPB). — Est. Rio Grande do Sul: Serro Azul (PPB).

Rotgelb, Tarsen braun, Fühler mit Ausnahme der ersten 3 Glieder und das Apicalviertel der Elytren (Seitenrand ausgenommen) schwarz bis schwarzblau. Körper länglich, stark glänzend.

Kopf glatt, Antennalcalli dreieckig, gut umgrenzt, nicht höher als die Clypeallängscarina gewölbt, Clypealquercarina an den Seiten scharf, leistenförmig. Stirn 3 x breiter als ein Augendurchmesser. Frontalfurchen jederseits in eine Grube transformiert. Antennen die Mitte der Flügeldecken überragend, zur Spitze verdickt, das 3. Glied doppelt länger als das 4.

Thorax kaum breiter als lang, schwach herzförmig, vor der Mitte am breitesten, Seiten vorne gerundet, hinten gradlinig zur Basis verengt. Vorderwinkel verdickt, rechteckig, etwas heraustretend, Hinterwinkel einen stumpfen Zahn bildend. Oberfläche glatt, vor der Basis seicht linienartig quer eingedrückt; diese Linie jederseits von einer Grube begrenzt.

Flügeldecken parallel mit breiten Elytroleuren, vorne fein (Vergrößerung 30 — 40 x), hinten undeutlich punktiert. Basalcallus infolge einer seichten dahinterliegenden Querdepression deutlich. Epipleuren schräg, von der Seite gut sichtbar.

Männchen: Alle Basitarsite erweitert, Sinus deutlich.

Weibchen: Beine zart. Das letzte Bauchsegment leicht zugespitzt.

Diese Art ist an der Färbung sofort erkennbar und hat eine abweichende Halsschildform.

15... *Acanthonycha antennata diabroticina* n. subsp.

Brasil, Est. Rio Grande do Sul: Serro Azul (PPB).

Rotgelb, Spitze der Tibien, Tarsen und die 8 letzten Antennentepeckschwarz. Flügeldecken lebhaft metallisch blauviolett. Epipleuren, Seiten- und Apikalrand rot.

Anders gefärbt als die Stammform (von S. Paulo; bei dieser ist der gelbe Seitenrand der metallisch grünen Flügeldecken sehr schmal), viel kleiner (3 — 3,5 mm) und die Vorderwinkel des Halsschildes seitlich herauspringend (rechteckig bei der Stammform).

15 a. *Disonycha* Chevrolat.

Herr Prof. A. da Costa Lima veröffentlichte 1954 eine Revision dieser Gattung, Miss D. H. Blake tat dasselbe unabhängig 1955, sodass die folgende Synonymie zu verzeichnen ist:

D. brasiliensis C. Lima = *D. plagifera* Blake

D. silvai C. Lima = *D. immaculata* Blake

D. paranaensis C. Lima = *D. crassicornis* Blake

D. carvalhoi C. Lima, *D. monterai* C. Lima und *D. bosqi* C. Lima befinden sich nicht in der Miss Blake's Revision.

15 b. *Disonycha tristis* Jacoby (nov. comb.)

Miss D. H. Blake bekam vom Zool. Museum zu Berlin 3 Exemplare, welche angeblich als Type und Paratypen von *D. conjuncta* Germ. bezeichnet waren. Dieselben stimmen nicht mit der Beschreibung Germar's überein, auch der Fundort bei einem Exemplare (die andern 2 waren ohne Fundort) ist "Brasilia" und nicht Buenos Aires, wie es Germar angibt. Im Pariser Museum (coll. Allard) habe ich andere Exemplare gesehen, aus Buenos Aires stammend, welche über Klug in diese Sammlung kamen. Sie stimmen mit der Beschreibung Germar's völlig überein und sind wohl mit denen identisch, die Miss Blake auf S. 65 (unten) erwähnt.

Prof. A. Costa Lima hat die Unterschiede zwischen *D. tristis* Jac. (= *D. conjuncta* Blake, nec Germar) und *D. conjuncta* Germar auf S. 10 und 11 mit Abbildungen hervorgehoben.

Beide Arten sind in Mus. G. Frey reich vertreten und es zeigt sich, dass *D. tristis* Jac. (ich habe die Type im British Museum gesehen) in Süd-Brasil (Paraná, Sta. Catarina, RGS. und Mato Grosso) und in Misiones (R. Argentina), *D. conjuncta* dagegen in Buenos Aires, Entre Rios und Corrientes verbreitet ist. Bei *D. tristis* sind die gelben Elytralbinden sehr schmal und die Thoraxscheibe ist nur seltener mit einem grossen schwarzen Fleck versehen, bei der oberseits gröber punktierten und glänzenden *D. conjuncta* ist die Halsschildscheibe konstant schwarz und die gelben Binden auf den Flügeldecken sind breiter. Es ist möglich, dass es sich um geographische Rassen handelt, weil die Struktur des Aedeagus und der sekundäre sexuelle Dimorphismus auf eine sehr nahe Verwandtschaft zu schliessen erlauben und die Verbreitungsareale beider Formen getrennt zu sein scheinen.

16... *Disonycha glabrata meridionalis* Costa Lima.

Brasil, Est. Sta. Catarina: Itapiranga, X. 1939 (PPB).

17... *Nephrica itapiranga* n. sp.

Brasil, Est. Sta. Catarina: Itapiranga, IX. 1934 et IX. 1953 (PPB).
Long. 6 — 6,5 mm.

Rot, Beine (Schenkelbasis ausgenommen) und Kopf schwarz, Fühler schwarz, nur die 3 ersten Glieder unterseits gelblich, jede Flügeldecke mit 5 gelben, breit schwarz-umringelten Makeln (2, 2, 1), Thorax zuweilen mit einer schwarzen zackigen Querbinde in der Mitte.

Kopf glatt und glänzend, nur nahe dem Augenhinterrande mit einigen groben Punkten versehen. Antennalcalli zusammenfliessend, gross. Clypealcarina T-förmig, lang, vorne scharfkantig. Stirn mehr als doppelt so breit wie ein Querdurchmesser der nierenförmigen Augen. Endglied der Maxillarpalpen robust, kugelig. Fühler das erste Drittel der Flügeldecken erreichend, das 3. Glied so lang wie das 4., doppelt länger als das 2., die 5 Endglieder kürzer.

Halsschild fein punktuert und fein retikuliert (Vergrösserung 40 — 50 x), vor der Basis quer eingedrückt, fast doppelt breiter als lang. Seiten fast gerade, parallel, alle Winkel seitlich zahnartig vorspringend. Basis jederseits gegen die Hinterwinkel gerundet.

Elytren breiter als der Thorax, glänzend, schwächer punktiert, ohne postbasale Querdepression.

Diese Art ist äusserlich ähnlich der *Homophoeta argus* Jac.

18... *Nephrica bucki* n. sp.

Brasil, Est. Sta. Catarina: Itapiranga, IX. et XI. 1953 (PPB).
Long. 6 — 7 mm.

Unterseite pechschwarz, Vorderkörper, Schenkel und Oberseite gelb, Labrum, Palpen, Antennen, Vertex und eine Längsbinde auf der Stirn, welche sich bis auf die Antennalcalli hinunterzieht, schwarz; Unterseite der ersten 2 Antennite gelb, die übrigen schwarz. Flügeldecken mit einem metallisch goldgrünen Ornament, bestehend aus einer sublateralen, hinten abgekürzten schinalen Längsbinde welche am Humeralcallus und in der Mitte nach innen makelartig erweitert und vor der Spitze mit einer gemeinschaftlichen breiten Querbinde verbunden ist, ferner aus einem schmalen Basal- und einem breitem Nahtsaum, welcher vor der Mitte (gegenüber der Erweiterung der sublateralen Querbinde) plötzlich stark verbreitert ist.

Oberseite glänzend.

Mit *N. masculipennis* Jac., sehr nahe verwandt, aber kleiner, anders gefärbt, durch Mangel der grubenartigen Punkte in der Stirnmitte und durch zur Spitze nur schwer verdickten Antennen trennbar.

19... *Nephrica adherens* n. sp.

Brasil, Est. Sta. Catarina: Itapiranga (PPB); Est. Rio Grande do Sul: Serro Azul (PPB).

Long. 7 — 7,5 mm.

Pechschwarz, Abdomen heller, Thorax und Flügeldecken rot, die letztern mit je 2 grossen, \pm dunkel umringelten gelben Flecken, einer vorne, bis hinter die Mitte reichend, weder die Basis, noch die Naht oder den Seitenrand erreichend, der andere vor der Spitze, kleiner, hinter dem vordern liegend. Oberseite glänzend.

Der *N. sanguinolenta* Jac. sehr ähnlich, aber anders gefärbt (der hintere Fleck auf den Flügeldecken fehlt bei *N. sanguinolenta*). Clypeus behaart, Thorax mit gerundeten, nach vorne konvergierenden Seiten, und Flügeldecken sehr fein (Vergrösserung 40 — 50 x) und sehr weitläufig punktiert.

20... *Nephrica zodiaca* n. sp.

Rostrot, glänzend, Thorax und Flügeldecken hell gelbbraun.

Diese Art ist mit den 2 folgenden nahe verwandt:

- 1 (2) Augen flach nierenförmig, der Querdurchmesser in der Augenmitte ist nur eine Spur geringer als gegen die beiden Enden. Oberseite glänzend, ohne Punktierung, Thorax unter 50 facher Vergrösserung kaum sichtbar retikuliert.
Long. 8 mm. — *Nephrica zodiaca* n. sp.
Brasil, Est. Rio Grande do Sul: Serro Azul PPB). — Est. Sta. Catarina: Itapiranga (PPB).
- 2 (1) Augen tief nierenförmig, der Querdurchmesser in der Augenmitte ist mindestens doppelt kürzer als gegen das untere Augenende. Oberseite seidenglänzend, Retikulierung des Halschildes unter 20 — 30 facher Vergrösserung sichtbar. Flügeldecken deutlich punktiert.
Brasil, Est. Sta. Catarina: Nova Teutonia, 29 XI. 1950, Plauermann, (Mus. G. Frey).
- 3 (4) Thorax gleichmässig lang, d. h. in der Mitte so lang wie an den Seiten. Tibien und Tarsen ganz, die vordern Femora zum Teil schwarz. Elytren schon unter 5 facher Vergrösserung deutlich punktiert.
Long. 6,5 — 7 mm. — *Nephrica clytroides* n. sp.
Brasil, Est. Sta. Catarina: Nova Teutonia, 29. XI. 1950 (F. Plauermann, Mus. G. Frey).
- 4 (3) Thorax in der Mitte 1,5 x länger als an den Seiten. Die Aussenkante der 4 vordern Tibien und die Antennite 2 — 11 pechbraun. Elytralpunktierung feiner, erst unter 20 facher Ver-

grösserung wahrnehmbar.

Long. 7,5 mm. — *Nephrica media* n. sp.

Brasil, Est. S. Paulo: Parque Jabaquira (Ville de S. Paulo),
I. 1951 (J. Guérin, Mus. G. Frey).

21. *Syphraea alegrensis* n. sp.

Brasil, Est. Rio Grande do Sul: P. Alegre (PPB).

Long. 2,2 — 2,5 mm.

Schwarz, Beine (Hinterschenkel ausgenommen) und Vorderkörper rotgelb, die 7 letzten Antennite schwarz. Flügeldecken metallisch bronzegrün, Oberseite stark glänzend, Flügeldecken etwas matter.

Mit *S. modesta* Jac. (namentlich deren subsp. translittoralis Bech. von Mato Grosso ähnlich) nahe verwandt; sie unterscheidet sich ausser der Färbung und geringern Grösse durch die folgenden Hauptmerkmale:

S. modesta:

Flügeldecken an der Basis gleichmässig gewölbt und nicht auffallend punktiert.

Basalcallus der gleichmässig fein punktierten Elytren undeutlich.

S. alegrensis:

Basis der Flügeldecken leistenartig emporgehoben, die Leiste von einer Querreihe gröberer Punkte begrenzt.

Basalcallus der Flügeldecken fast vollkommen glatt, hinten von einer Querdepression akzentiert.

22. *Syphraea olga* n. sp.

Brasil, Est. Rio Grande do Sul: P. Alegre (PPB).

Long. mehr oder weniger 2 mm.

Rotgelb, Sternum in der Mitte, Scutellum und Abdomen pechschwarz, Flügeldecken schwarz, Oberseite stark glänzend.

Mit *S. novoteutoniensis* Bech. nahe verwandt, aber kleiner, anders gefärbt (Beine hell) und durch folgende Merkmale trennbar:

S. novoteutoniensis:

Prothorax überall fein und gleichmässig punktiert (Vergrösserung 30 — 40 x), Querfurche vor der Basis am Grunde glatt.

Elytren im ersten Drittel am breitesten, dann fast parallel (sehr leicht nach hinten verschmälert) laufend.

S. olga:

Prothorax glatt, vorne jederseits mit einem flach punktierten (Vergrösserung 20 — 30 x) Eindruck versehen. Querfurche einreihig punktiert.

Flügeldecken an den Seiten regelmässig gerundet, nahe der Mitte am breitesten.

23. *Syphraea multiimpressa* n. sp.

Brasil, Est. Rio Grande do Sul: P. Alegre, Vila Oliva (PPB).

Pechbraun bis rotbraun, Beine (Hinterschenkel ausgenommen) und Flügelbasis hellbraun, Vertex, Labrum, die 4 letzten Antennite, Scutellum und Elytralnaht schwarz. Oberseite glänzend, Thorax etwas matter.

Kopf glatt, Stirn breiter als ein Augendurchmesser, in der Mitte zwischen den Frontalfurchen mit einem Tuberkel (einer kielartigen Erhabenheit). Clypeallängscarina scharf, lang. Antennalcalli linear, leistenförmig. Antennen die Mitte der Flügeldecken überragend, zur Spitze schwach verdickt, das 3. Glied das längste, die übrigen von \pm gleicher Länge.

Halsschild fast doppelt breiter als lang, nahe der Basis am breitesten, Seiten schwach gerundet und nach vorne schwach verengt. Vorderwinkel breit schräg abgestutzt. Punktierung der Oberfläche fein (Vergrößerung 20 — 30 x) und spärlich; in der Vorderhälfte befindet sich jederseits eine grosse Depression, welche dicht und gröber punktiert ist. Antebasale Querfurche tief, am Grunde einreihig punktiert.

Elytren breiter als das Halsschild. Basalcallus deutlich, dahinter eine merkliche Querdepression. Punktierung vorne stark (Vergrößerung 8 — 10 x), hinten schwächer, ziemlich spärlich, in sehr unregelmässigen Längsreihen. Beim Männchen ist das letzte Abdominalsegment in der Mitte flach quer eingedrückt.

Die Art unterscheidet sich von allen andern durch die Struktur des Halsschildes und durch die Färbung.

24. *Monomacra bucki* n. sp.

Brasil, Est. Rio Grande do Sul: P. Alegre (PPB).

Hell braungelb, Fühler, Palpen, Beine (Trochanteren und Hüften ausgenommen) und Flügeldecken schwarz. Oberseite glatt, stark glänzend, Flügeldecken spärlich punktiert.

Diese Art ist von der gleichen Färbung wie *M. bicolor* Duviv. (von Rio de Janeiro bis Pernambuco verbreitet); sie ist aber grösser, breiter gebaut und durch folgende Merkmale zu trennen:

M. bicolor:

Long. mehr oder weniger 5 mm.

Antennite 2 und 3 von gleicher Länge, das 4. fast so lang wie die beiden vorhergehenden zusammen genommen.

M. bucki:

Long. 6 mm.

Antennite 2, 3, und 4 graduell an Länge zunehmend, das 4. wesentlich kürzer als die beiden vorhergehenden zusammen genommen.

Augen lang reniform, Stirn oben nur etwas breiter als die Länge des Auges.

Vorderwinkel des Thorax schräg abgestutzt.

Flügeldecken unter 20 facher Vergrößerung deutlich punktiert.

Augen klein, Stirn mindestens doppelt so breit wie ein Auge lang ist.

Halsschildvorderwinkel abgerundet, stark verdickt.

Elytren sehr fein punktiert (Vergrößerung 50 — 100 x).

25. *Monomacra suzanna* n. sp.

Brasil, Est. Rio Grande do Sul: Parecy Novo, P. Alegre (PPB).

Long. mehr oder weniger 4,5 mm.

Hellgelb, Oberseite rotgelb, Kopf (das rotbraune Labrum ausgenommen) schwarz, Körper oval, glänzend, Clypeus matt.

Kopf sehr fein punktiert, nahe den Augen mit zahlreichen gröbern Punkten besetzt. Antennalcalli länglich, von einander weit getrennt, parallel laufend. Clypeus matt (Retikulierung unter 20 — 30 facher Vergrößerung gut erkennbar) lang, in der Mitte mit einer scharfen aber niedrigen Längscarina durchzogen, jederseits plötzlich herabfallend, sodass er bei einer flüchtigen Betrachtung 3 nach vorne divergierende Carinae aufweist. Augen sehr gross, rundlich, innen kaum ausgerandet. Stirn so breit wie ein Auge lang ist (d. h. eine Spur breiter als ein Augenquerdurchmesser). Fühler grazil, die Mitte der Flügeldecken weit überragend (Männchen), oder nicht überragend (Weibchen), das 3. Glied so lang wie das 4., doppelt so lang wie das 2.

Halsschild an der Basis am breitesten, mehr als doppelt so breit wie lang, Seiten nach vorne verengt. Vorderwinkel sehr schräg abgestutzt, Hinterwinkel verdickt, zahnförmig. Antebasale Querfurche seicht, die dahinter liegende Quercallosität in der Mitte unterbrochen.

Flügeldecken subparallel, mit einem grossen Humeralcallus. Basalcallus schwach.

Männchen: Pygidium auffallend gross, ventralwärts gebogen, das 5. Abdominalsegment halbkreisförmig ausgerandet, ohne Sinus. 1. Glied der 4 vordern Tarsen schwach erweitert.

Weibchen: Abdomen hinten abgestutzt.

Eine durch die Skulptur und Struktur des Clypeus und durch die abweichende Form des Abdomens beim Männchen auffallende Art, die an *M. fromonti* Duviv. 1/ (Rio de Janeiro) durch die Färbung erinnert.

1/ Das bisher unbekannte Männchen der *M. fromonti* hat das Pygidium auch auf die Ventralseite des Abdomens umgebogen, aber das 5. Sternit besitzt einen deutlichen Sinus und einen grossen Tuberkel in der Mitte des Hinterrandes; dieser Tuberkel ist jederseits von einem tiefen dreieckigen Eindruck akzentriert. — Brasil, Est. Rio de Janeiro: Muri, 1000 m., I. — III. 1952 (.W Wittmer, Mus. G. Frey).

26. *Monomacra gigia* n. sp.

Brasil, Est. Rio Grande do Sul: P. Alegre, Parecy Novo (PPB). — Paraguay: Independencia (Mus. G. Frey).

Long. Männchen: 4 — 4,5 mm., Weibchen: 4,5 — 5 mm.

Hell braungelb, Kopf in der Mitte, die 8 letzten Antennente, Scheibe des Halsschildes, Scutellum und Scheibe jeder Flügeldecke dunkelbraun, Körper länglich, glänzend, weniger gewölbt.

Kopf nahe den Augen grob und dicht punktiert; diese punktierten Flächen sind tiefer gelegen, infolge dessen bildet der Vertex mit der Stirne ein glattes gewölbttes Feld, das nach vorne dreieckig verengt ist und hinter den matten, gut markierten Antennalcalli in Form einer Längscarina hervortritt. Clypeus matt, Clypeallängscarina glänzend und hochgewölbt. Fühler ziemlich robust, zur Spitze kaum verdickt, die Mitte der Flügeldecken überragend (Männchen), oder kaum erreichend (Weibchen), das 3. Glied kaum kürzer als das 4., doppelt länger als das 2.

Thorax fast doppelt so breit wie lang, Seiten sehr schwach gerundet, parallel. Vorderwinkel verdickt, breit abgerundet, an den Seiten einen obsoleten Zahn bildend. Oberfläche sehr fein und weitläufig punktiert (Vergrößerung 80 — 100 x), vor der Basis tief quer eingedrückt; ein flacher Eindruck befindet sich vor jeder Terminalgrube dieser Querdepression.

Elytren vorne fein (Vergrößerung 30 — 50 x), hinten undeutlich punktiert, dorsal abgeflacht, hinter der Basis quer eingedrückt, dadurch der Basalcallus deutlich heraustretend. Humeralcallus in eine flache Längsrippe verlängert.

Männchen: Das 1. Glied der 4 vordern Tarsen mässig erweitert. Pygidium nach unten gebogen. Das 5. Sternit mit einem grossen Tuberkel in der Mitte des Hinterrandes. Sinus deutlich.

Weibchen: Abdomen zugespitzt.

Durch die Färbung, die Bildung des Kopfes und des Abdomens beim Männchen ausgezeichnete Art.

27. *Monomacra ophthalmica* Bechné.

Brasil, Est. Sta. Catarina: Itapiranga, II. 1934 (PPB).

Bisher von Mato Grosso und Paraguay bekannte Art.

28. *Monomacra sensoria* n. sp.

Brasil, Est. Rio Grande do Sul: Vila Oliva, P. Alegre, S. Francisco de Paula (PPB). — Est. Sta. Catarina: Nova Teutonia, 21. IV. 1951 (F. Plaumann, Mus. G. Frey, Typus).

Gelb, mehr oder weniger rötlich überflogen, Tarsen, Labrum und

Palpen pechbraun, Tibien, Spitze aller Schenkel und Antennen (das erste Glied ausgenommen) schwarz. Körper oval, Oberseite glänzend.

Kopf glatt mit langem, in der Mitte gewölbtem Clypeus. Antennalcalli zusammenfließend, hinten nicht von der Stirn abgetrennt, an den Seiten und vorne durch Eindrücke begrenzt. Augen lang, tief nierenförmig, 3 x länger als breit, hinten einander genähert (der Zwischenraum hier zwischen beiden Augen beträgt kaum eine Augenlänge), im Niveau der Antenneninsertionsstelle von einander weit entfernt, sodass hier die Augenbreite, der Abstand der Fühler von einander und von dem proximalen Augenrand gleichlange Entfernungen darstellen. Antennen die Mitte der Flügeldecken überragend, zur Spitze nicht verdickt, 1. Glied lang, so lang wie das 4., dieses so lang wie die beiden vorhergehenden zusammengenommen, dabei das 2. kugelig.

Thorax mehr als 2 x breiter als lang, an der Basis am breitesten, Seiten geradlinig nach vorne verengt. Vorderwinkel schräg abgestutzt, seitlich in Form eines kleinen Zähnchens ausspringend. Oberfläche spärlich punktiert (Vergrößerung 100 x), antebasale Querfurche tief, Basis ungerandet.

Flügeldecken breiter als das Halsschild, spärlich punktiert (Vergrößerung 100 — 200 x), ohne Eindrücke. 1. Glied der Hintertarsen so lang wie die 2 folgenden zusammengenommen.

Männchen: Das 5. Abdominalsegment mit einem deutlichen Sinus. Von dem Pygidium ist nur der äusserste Rand von unten sichtbar. Basitarsite kaum erweitert.

Weibchen: Abdomen leicht zugespitzt.

M. sensoria ist an der Bildung des Kopfes erkennbar. Die äusserlich sehr ähnliche **M. inermis** Klug ist grösser, hat kurzovale Augen (2 x länger als breit), nicht getrennte Antennalcalli und konkave Seiten des Halsschildes. **M. ophthalmica** Bech. ist eine ebenfalls nahe Art, aber schon durch die einfarbig gelben Beine zu unterscheiden.

29. *Monomacra yena* n. sp.

Brasil, Est. Rio Grande do Sul: S. Francisco de Paula (PPB).

Long. mehr oder weniger 4,5 mm. Männchen unbekannt.

Hell braungelb, Tibien, Tarsen und Fühler (das 1. Glied ausgenommen) schwarz, 2. Antennit pechbraun. Oberseite glänzend.

Der vorhergehenden **M. sensoria** sehr ähnlich, aber die Femora einfarbig hell, die Augen sehr gross, sodass die Stirn hinten nur so breit wie ein Augenquerdurchmesser ist, die Flügelbasis dem nur schwach ausgerandeten Augeninnenrande sehr stark genähert und die Vorderwinkel des Halsschildes treten seitlich nur schwach heraus.

29 a. *Monomacra leonia* n. sp.

Brasil, Est. Rio Grande do Sul: P. Alegre (PPB).

Long. 3,6 — 4 mm.

Rotgelb, Tarsen, Tibien, Spitze aller Schenkel und Fühler schwarz, das 1. Antennit rotgelb, das 2. und 3. rotbraun, Palpen und Labrum pechbraun. Körper länglich, Oberseite ohne Punktierung, nur mässig glänzend.

Kopf glatt mit einer breiten Clypealcarina, obsoleten Antennalcalli und auf ein Grübchen reduzierten Frontalfurchen. Augen innen schwach ausgerandet, schräggestellt (von vorne betrachtet gegen den Clypeus divergierend). Stirn doppelt breiter als ein Augenquerdurchmesser. Antennen die Mitte der Flügeldecken erreichend, 1. Glied lang, so lang als das 4. und so lang als das 2. und 3. zusammengenommen (das 2. dabei das kürzeste), Glieder 4 — 11 gleich dick.

Halschild doppelt breiter als lang, an der Basis am breitesten, Seiten geradlinig, leicht nach vorne konvergierend, Vorderwinkel schräg abgestutzt, seitlich zahnartig vorspringend. Antebasale Querfurche tief. Basis nicht gerandet.

Flügeldecken breiter als der Thorax, ohne Basalcallus, subparallel mit sehr deutlich abgesetzten Elytroleuren. 1. Glied der Hintertarsen so lang wie die 3 folgenden zusammengenommen.

Männchen: Basitarsite nur mässig erweitert. 5. Sternit in der Mitte abgeflacht. Pygidium von unten gut sichtbar.

Weibchen: 5. Abdominalsegment hinten geradlinig abgestutzt, Pygidium von unten nicht sichtbar. Beine zarter gebaut.

Unter den zahlreichen ähnlich gefärbten Arten ist die vorliegende an der Stellung und Form der Augen erkennbar.

30. *Caeporis stigmula* Germar (nov. comb.)

Diese Art ist ziemlich variabel in der Färbung und unterliegt einem beträchtlichen Sexualdimorphismus in der Grösse (Männchen 4,5 — 5 mm., Weibchen 5 — 6 mm.); infolge dessen wurde sie unter 3 Namen beschrieben:

1. Beine schwarz, Tibien an der Basis hellbraun:
 - a. Thorax mit einer einzigen diskalen schwarzen Makel f. *typica* (1824)
 - b. Thorax mit 2 querliegenden schwarzen Diskalmakeln ab. *maculicollis* Boheman (1859)
2. Beine grösstenteils hell braungelb, Schenkel geschwärzt ab. *marginata* Clark (1865).

31. *Chlamophora bucki* n. sp.

Brasil, Est. Rio Grande do Sul: Nova Petropolis, S. Francisco de Paula (PPB).

Schwarz, Oberseite mit sehr schwachen metallisch bläulichen Reflexen.

Elytralskulptur und Färbung wie bei *Ch. clypeata* Clark, d. h. die Flügeldecken sind matt und sehr fein punktiert. Beide Arten unterscheiden sich durch folgende Merkmale:

Ch. clypeata:

Ch. bucki:

Long. 7 — 8 mm.

Long. 6,5 — 7 mm.

Körper breit elliptisch, Flügeldecken in der Mitte am breitesten.

Körper oval, Flügeldecken im Apikaldrittel am breitesten.

Thorax mehr als doppelt so breit wie lang, so matt wie die Flügeldecken.

Thorax weniger als doppelt so breit wie lang, viel glänzender als die Flügeldecken.

32. **Piobuckia** n. gen.

Diese Gattung ist mit *Crepidodera* verwandt; sie unterscheidet sich durch die Form des Halsschildes und der Elytren. Thorax trapezoidal, im Niveau der Vorderwinkel am breitesten, Seiten nach hinten stark verengt, die antebasale Querfurche erreicht den Hinterwinkel und ist vollkommen gerade, infolgedessen tritt das dahinterliegende Feld aus der trapezoidalen Form hinaus nach hinten. Die Flügeldecken sind vorne abgeflacht, hinten aber sehr hoch gewölbt, dann unmittelbar vor der Spitze senkrecht abfallend. Durch diese unregelmässige Wölbung sind die Intervalle der Punktreihen hinten breiter als vorn. Epipleuren extrem breit, 3 x breiter als die Metepisternen, das Abdomen zum Teil umhüllend. Vordere Coxalhöhlen geschlossen, Proepimeralnaht deutlich, Klauen mit Basalzahn.

33. **Piobuckia promecosomoides** n. sp.

Brasil, Est. Rio Grande do Sul: P. Alegre, S. Leopoldo (PPB).

Long. 3,3 — 3,5 mm. Männchen unbekannt.

Schwarz, 4 vordere Beine, Fühler und Extremitäten der Palpen und der Mandibeln pechschwarz, Vorderkörper rotgelb, Flügeldecken lebhaft metallisch stahlblau, Oberseite stark glänzend.

Kopf gross, fein und sehr zerstreut punktiert (Vergrösserung 50 — 100 x). Stirn ohne Furchen, mehr als doppelt so breit wie ein Augenquerdurchmesser. Antennalcalli mit der Stirn eine einzige Fläche bildend. Clypeallängscarina breit, schwach gewölbt. Fühler zart, die Mitte der Flügeldecken erreichend, das 3. Glied beinahe doppelt länger als das 2., so lang wie das 4.

Halsschild fast doppelt breiter als lang, im Niveau der schräg abgestutzten Vorderwinkel am breitesten. Seiten geradlinig stark nach hinten konvergierend. Hinterwinkel tuberkelförmig. Antebasale Quer-

furche gerade, lateral nicht begrenzt, unmittelbar hinter den Hinterwinkeln die Seiten erreichend. Vordere Hälfte mit gröbern Punkten (Vergrößerung 10 — 15 x) spärlich besetzt, Hinterhälfte glatt.

Elytren viel breiter als das Halsschild, hinter dem Humeralcallus am breitesten, vorne flach, postbasale Depression und Basalcallus sehr deutlich. Punktierung in regelmässigen Längsreihen geordnet, stark (Vergrößerung 2 — 3 x), Intervalle sehr fein punktulierte (Vergrößerung 100 x), gewölbt, vorne schmaler als hinten. Intercoxalplatte des Prosternums 1/3 der Coxalbreite erreichend.

Die 2 untersuchten Exemplare sind Weibchen. Die Lage der Epipleuren und die Form der Elytren erinnern lebhaft an die Vertreter der zentralamerikanischen Eumolpiden-Gattung **Promecosoma**.

34. *Epitrix aloisia* n. sp.

Brasil, Est. Rio Grande do Sul: P. Alegre (PPB).

Long. mehr oder weniger 2 mm.

Schwarz bis pechschwarz, Flügeldecken (namentlich an der Basis und hinten) etwas heller, Fühler und Beine rotgelb, die letzten Antennite mehr oder weniger angedunkelt, Schenkel (die hintern in breiterem Umfange) geschwärzt. Körper langoval, stark glänzend, Behaarung der Flügeldecken lang, spärlich, weisslich.

Kopf glatt, oberhalb der im stumpfen Winkel zusammenlaufenden gut markierten Frontalfurchen mit einzelnen setiferen Punkten besetzt. Antennallinien linear, gut markiert, Clypeallängscarina kurz und hoch. Fühler zur Spitze merklich verdickt, die Mitte der Flügeldecken nicht erreichend, Glieder 2 — 4 fast von gleicher Länge.

Thorax doppelt breiter als lang, Seiten fast parallel, sehr schwach gerundet, der äusserste Seitenrand mit einer Reihe heraustretender setiferer Punkte besetzt, dadurch etwas uneben erscheinend. Vorderwinkel schräg abgestützt, nach aussen zahnförmig ausspringend. Oberfläche kräftig punktiert (Vergrößerung 8 — 10 x). Die Punktierung ist auch hinter dem seichten antebasalen Quereindruck, welcher seitlich von einer tiefen Längsdepression begrenzt ist.

Flügeldecken vorne sehr stark (Vergrößerung 3 — 5 x), hinten viel schwächer punktiert, Intervalle spärlich punktulierte, auf der Scheibe flach, an den Seiten gewölbt. Basalcallus schwach, hinten von einer sehr seichten Querdepression begrenzt.

Männchen: 1. Glied der Tarsen kaum merklich erweitert. 5. Sternit in der Mitte des Hinterrandes abgeflacht, Sinus klein.

Weibchen: Fühler nur hinter den Humeralcallus reichend, das letzte Abdominalsegment sugespitzt.

Trotz der in dieser Gattung monotonen Skulptur und Form ist diese Art nicht schwer zu erkennen. Sie ist nämlich die einzige unter den südamerikanischen Repräsentanten, welche eine in der Mitte unterbrochene Querfurche des Halsschildes aufweist. Ausserdem ist der Sexual-

dimorphismus in der Bildung der Tarsen und des Abdomens sehr gering. Am nächsten ist sie mit *E. deborah* Bech. verwandt, welche aber die üblich tiefe Querfurche am Halsschilde und beim Männchen einen Tuberkel auf dem 5. Sternit besitzt.

35. *Diphaulaca nigroapicata* Clark.

Die Originalbeschreibung bezieht sich auf die Weibchen (Flügeldecken mit Längsrippen an den Seiten). Das Männchen ist gewöhnlich kleiner (mehr oder weniger 4 mm.; Weibchen mehr oder weniger 4,5 mm.), ohne Rippen auf den Flügeldecken, das 1. Glied der 4 vordern Tarsen ist merklich erweitert und das letzte Abdominalsegment besitzt in der Mitte einen tiefen Eindruck.

36. *Diphaulaca fruhstorferi* Jac. (nov. comb.)

Das sonderbare Männchen dieser Art beschrieb ich unter dem Namen von *D. spiniventris*.

37. *Diphaulaca unicostata* n. sp.

Brasil, Est. Rio Grande do Sul: Vila Oliva (PPB); Marcelino Ramos (P. F. S. Pereira).

Long. Männchen 3 mm., Weibchen 3,5 — 3,8 mm.

Schwarz, Fühler und Beine pechbraun, Antennite 2 — 4 braungelb, Oberseite und Hinterfemora metallisch bronzegrün, zuweilen mit einem violetten oder kupfrigen Schimmer. Körper oval, Oberseite stark glänzend.

Kopf glatt, nahe den Augen uneben. Antennalcalli gross, dreieckig, sehr gut umgrenzt, mit der Clypeallängscarina 3 gleich starke bewölbte Tuberkel bildend. Fühler die Mitte der Flügeldecken erreichend, zur Spitze sehr schwach verdickt, das 2. Glied kürzer als die benachbarten.

Halsschild glatt, doppelt breiter als lang, vor der Mitte am breitesten, Seiten gerundet, Vorderwinkel verdickt und etwas herausragend, jedoch nicht zahnförmig heraustretend. Antebasale Querfurche tief und jederseits von einem tiefen Grübchen begrenzt.

Flügeldecken in ziemlich regelmässigen Reihen kräftig punktiert (Vergrösserung 2 — 3 x), jederseits mit einer breiten sublateralen mächtig gewölbten Rippe.

Männchen: Alle Basitarsite nur mässig erweitert. Letztes Abdominalsegment in der Mitte abgeflacht, Sinus gross.

Weibchen: Beine zarter gebaut, letztes Abdominalsegment ausgezogen, breit abgerundet.

Mit *D. columbina* Boheman verwandt; von allen Arten durch die in beiden Geschlechtern vorhandene Elytralrippe abweichend.

38. *Diphaulaca itapiranga* n. sp.

Brasil, Est. Sta. Catarina: Itapiranga, X. 1952 et IX. 1953 (PPB).
Long. 3,5 — 4 mm.

Rotgelb, Antennen (1. Glied ausgenommen), Abdomen, Tibien, Tarsen, Spitze aller Schenkel (die der Hinterschenkel in breiterem Umfange), Labrum und Palpen schwarz bis pechschwarz. Pygidium braunrot, Flügeldecken lebhaft metallisch violett. Oberseite stark glänzend.

Kopf glatt, nur nahe den Augen unterhalb der tiefen Frontalfurchen punktiert, Vorderrand des Clypeus und Labrum behaart. Stirn breit, Antennalcalli niedrig, quer, gut umgrenzt. Clypeallängscarina hoch, in Form eines grossen Tuberkels, Quercarina fehlend. Fühler die Mitte der Flügeldecken erreichend, ziemlich robust, Glieder 3 — 5 von gleicher Länge, jedes der folgenden etwas dicker und kürzer.

Thorax transversal, doppelt breiter als lang, nahe der Mitte am breitesten, Seiten schwach gerundet. Vorderwinkel erweitert und nach aussen leicht ausgezogen. Seitenrand ziemlich breit abgesetzt und mit einer Reihe kräftiger Punkte besetzt. Oberseite glatt, nur hinter der tiefen antebasalen Querfurche sehr weitläufig fein punktiert (Vergrösserung 40 — 50 x); Basis gerandet.

Elytren breiter als das Halsschild, weitläufig, vorne stark (Vergrösserung 5 — 8 x), hinten schwächer verworren punktiert. Punktierung an den Seiten etwas gereiht. Intervalle spärlich punktuiliert. Basalcallus schwach, aber deutlich. Elytropleuren sehr schmal. Abdomen punktiert.

Männchen: Alle Basitarsite erweitert. Sinus des letzten (flachen) Abdominalsegmentes klein.

Weibchen: Beine zarter gebaut.

Wegen der verworrenen Elytralpunktierung (welche bei den beiden ähnlich gefärbten Arten *D. striata* Klug und *D. wittmeri* Bech. in regelmässigen Längsreihen geordnet ist) könnte man diese Art für eine *Monomacra* halten; eine tiefe Prosternalfurche weist aber auf eine *Diphaulaca* hin.

39. *Chaetocnema bucki* n. sp.

Brasil, Est. Rio Grande do Sul: Vila Oliva (PPB).
Long. 2 — 2,2 mm. Männchen unbekannt.

Schwarz, Fühler und Beine braungelb, Schenkel (namentlich die hintern) grösstenteils pechbraun, Oberseite mit einem schwachen metallisch violetten Schimmer, trotz der feinen Retikulierung des Vorderkörpers (Vergrösserung 50 — 100 x) ziemlich stark glänzend.

Kopf nahe und hinter den Augen mit einigen gröbern Punkten versehen, sonst glatt. Clypeallängscarina breit, schwach gewölbt, von der übrigen Stirnfläche durch eine seichte, nur in einer gewissen Licht-

richtung sichtbaren Quervertiefung getrennt. Frontalfurchen scharf, weit nach vorne (unterhalb der Fuhlerinsetionsstelle) verlängert, die obere Hälfte der Clypeacarina jederseits begrenzend. Stirn doppelt breiter als ein Augenquerdurchmesser. Fühler $1/3$ der Elytren erreichend, dünn, Glieder 2 — 4 von gleicher Länge.

Halsschild an der Basis am breitesten, weniger als doppelt so breit wie lang. Seiten schwach gerundet und schwach nach vorne verengt. Vorderwinkel abgerundet, Basis gerandet. Oberseite in der Mitte weitläufig fein punktiert (Vergrosserung 30 — 40 x), an den Seiten glatt und schwach wulstförmig abgesetzt.

Flügeldecken breiter als das Halsschild, ohne Eindrücke, stark (Vergrosserung 5 x) in sehr regelmässigen Längsreihen punktiert, Intervalle fein punktiert, auf der Scheibe flach, an den Seiten gewölbt.

Diese Art ist an der glänzenden Oberseite, fein punktierten Thorax und der Färbung kenntlich. Sie erinnert an *Ch. caraguatensis* Bech. (von Mato Grosso), welche aber tief schwarz ist und eine grundsätzlich andere Kopf- und Thoraxskulptur aufweist.

40. *Paranaita crotchi* Blackwelder.

Brasil, Est. Paraná: Florestal, XII. 1948 (PPB).

40 a. *Alagoasa rotundicollis* Jac.

Brasil, Est. Sta. Catarina: Itapiranga, XI. 1953 (PPB).

41. *Alagoasa hypolysia* n. sp.

Brasil, Est. Sta. Catarina: Nova Teutonia, 8. XI. 1950 (F. Plaumann, Mus. G. Frey, Typus); Itapiranga, X. et XI. 1952, IX. 1953, X. 1954 (PPB).

Long. 6 — 6,5 mm.

Gelbbraun, Sternum, Beine, Kopf (2 rötliche Flecken auf der Scheibe ausgenommen) und Fühler mit Ausnahme der Spitzen der 3 ersten Antennite schwarz. Schildchen schwarz gerandet. Flügeldecken mit 2 gemeinschaftlichen metallisch violetten Flecken, welche die Seiten (das äussere Viertel) nicht erreichen, einer an der Basis, der andere vor der Spitze. Körper oval, Oberseite glänzend.

Kopf glänzend und glatt, nahe den Augen grob punktiert. Antennalcalli matt, von einander durch eine feine Doppelleiste getrennt, hinten von einer tiefen Querfurche begrenzt. Clypeus mit einer scharfen T-förmigen Carina. Stirn doppelt breiter als ein Augenquerdurchmesser. Fühler relativ zart, die Mitte der Flügeldecken nicht erreichend, das 4. Glied so lang wie die 2 vorhergehenden zusammengenommen, länger als das einfach zur Spitze verdickte 1. Glied.

Thorax mehr als doppelt so breit wie lang, an der Basis am breitesten, Seiten nicht abgesetzt, mit einigen grossen Punkten versehen. Oberfläche fein punktuert (Vergrösserung 40 — 50 x). Vorderwinkel verdickt, nach vorne gerichtet.

Elytren breiter als der Thorax, ohne Basalcallus und ohne postbasale Depression, vorne grob (Vergrösserung 5 x), hinten etwas feiner punktiert. Elytroleuren schmal, vor und nahe der Mitte etwas erweitert, daneben ein ziemlich breiter punktfreier Intervall. Intercoxalplatte des Prosternums kielartig gewölbt. Das 1. Glied der Hintertarsen etwas länger als das 2.

Unter den ähnlich gefärbten Arten ist diese die einzige bisher bekannte, bei welcher die Seiten des Thorax nicht abgesetzt sind.

42. *Pyxidaltica* n. gen.

Genotypus: *Oedionychus variegatus* Jacoby.

Diese Gattung unterscheidet sich von allen *Oedionychinen* durch claviforme Antennen (die Keule ist von den 4 stark erweiterten Endgliedern gebildet). Habituell erinnert sie an *Pixis erotyloides*.

Hierher gehört auch *Oedionychus miersi* Bryant.

43. *Pyxidaltica variegata* Jacoby.

Brasil, Est. Rio Grande do Sul: Alto Feliz, II. 1932 (PPB).

Diese Art ist von Esp. Santo bis nach Sta. Catarina verbreitet.

44. *Wanderbiltiana bucki* n. sp.

Brasil, Est. Rio Grande do Sul: S. Francisco de Paula, Taimbezinho (PPB).

Long. Männchen: 5 — 5,5 mm., Weibchen: 6 — 6,5 mm.

Rotbraun bis pechbraun, Beine heller, Kopf dunkler, Thorax hellgelb, Elytren dunkel rotbraun, Epipleuren, Seitenrand, eine Apikalmarkel (= verbreiteter Apikalrand) und eine Quermakel vor der Mitte, welche die Naht nicht erreicht, aber mit dem Seitenrand verbunden ist, von gelblicher Farbe. Die hellgelben Teile der Flügeldecken sind dunkel gerandet.

Ähnlich der *W. spyria* Bech., aber grösser, anders gefärbt, die Flügeldecken nicht metallisch, gelb gerandet, viel schwächer punktiert (hinten unter 30 — 40 facher Vergrösserung kaum erkennbar), Humeralcallus von keinem grob punktierten Eindruck getrennt und die Vorderwinkel des Halsschildes nicht zahnartig vorspringend, sondern einfach kurz abgerundet.

45. *Wanderbiltiana virginella* Baly (nov. comb.)

Brasil, Est. Sta. Catarina: Itapiranga, II. 1950 (PPB).

Diese als *Oedionychus* beschriebene Art gehört der Gattung *Wanderbiltiana* zu; sie unterscheidet sich von den übrigen Arten durch den fast einfarbig hell-braungelben Körper.

46. *Walterianella bucki* n. sp.

Brasil, Est. Rio Grande do Sul: P. Alegre, Parecy Novo, Serro Azul (PPB).

Long. Männchen: 5 — 6 mm., Weibchen: 5,5 — 6,5 mm.

Hell braungelb, Spitze der Antennen, der Tibien und Tarsen mehr oder weniger angedunkelt. Flügeldecken mit je 3 kleinen schwarzen punktförmigen Makeln: eine auf dem Humeralcallus, eine hinter der Basis nahe der Naht, eine genau in der Mitte.

Diese Art ist der *W. torquata* Jac. äusserst ähnlich, aber anders gefärbt, Kopf ohne Punktierung mit einer scharfen Clypeallängscarina, Elytren unter 50 facher Vergrösserung kaum sichtbar punktiert und die Augen sind so gross, dass die Stirn die Hälfte des Durchmessers jedes einzelnen kaum erreicht.

47. *Walterianella paula* n. sp.

Brasil, Est. Rio Grande do Sul: S. Francisco de Paula, Vila Oliva, Parecy Novo (PPB).

Long. Männchen und Weibchen 5—6 mm.

Hellbraungelb, Sternum, Spitze der Hinterfemora, Fühler zur Spitze und Scutellum mehr oder weniger angedunkelt, Flügeldecken mit pechschwarzen Makeln: 3 hinter der Basis, davon die 2 äussern (eine auf dem Humeralcallus, die andere dicht dahinter) manchmal in eine kurze Längsbinde zusammenfliessend, die innere hinter der Basis, der Naht etwas genähert, dann eine grosse Quermakel in der Mitte und eine noch grössere vor der Spitze. Diese Makeln berühren weder die Naht noch den Seitenrand. Oberseite flach gewölbt, nur mässig glänzend (Retikulierung unter 50 facher Vergrösserung erkennbar).

Kopf deutlich punktiert (Vergrösserung 20 — 30 x), Stirn so breit wie ein Augenquerdurchmesser, in der Mitte tief quer eingedrückt, Augenfurchen sehr deutlich. Antennalcalli gut umgrenzt. Clypeus kurz, mit einer T-förmigen Carina; von der Seite betrachtet, mit der Stirn einen rechten (Männchen) oder stumpfen (Weibchen) Winkel bildend. Antennen zart, die Mitte der Flügeldecken kaum erreichend, 3. Glied das längste, doppelt länger als das 2.

Halsschild 2,5 x breiter als lang, an der Basis am breitesten, Seiten gerundet, nach vorne verengt. Vorderwinkel ein kleines nach aussen

gerichtetes Zähnchen bildend. Oberfläche auch unter 50 facher Vergrößerung noch nicht sichtbar punktiert.

Elytren breiter als der Thorax, vorne stärker (Vergrößerung 15 — 20 x), hinten schwächer, beim Weibchen durchaus deutlicher als beim Männchen punktiert. 1. Glied der Hintertarsen so lang als das 2. Die 4 vordern Basitarsite beim Männchen stark erweitert. Intercoxalplatte des Prosternums nur mässig erhöht.

An der Farbe leicht erkennbare Art; Ausserdem besitzen die verwandten Arten eine vielmehr erhöhte Intercoxelplatte des Prosternums und deutlichere Punktierung des Halsschildes.

48. *Chloëphaga pleuralis* n. sp.

Brasil, Est. Rio Grande do Sul: P. Alegre (Typus), Vila Oliva (PPB).
Est. Sta. Catarina: Nova Teutonia, 18. I. 1935 et 2 XII. 1944 (F. Plaumann, Mus. F. Frey).

Long. Männchen mehr oder weniger 4 mm., Weibchen mehr oder weniger 5 mm.

Gelb (frische Stücke grasgrün überfliegen), Tarsen angedunkelt, Antennite 8 — 11 schwarz. Oberseite stark glänzend.

Mit *Ch. insignita* Boheman 1/ verwandt, anders gefärbt und durch folgende Merkmale zu trennen:

Ch. insignita:

Elytropleuren so breit wie das 1. Antennit lang ist.

Intercoxelplatte des Prosternums flach und runzelig.

Die mittlere Protuberanz des männlichen Sinus des 5. Sternits mit einem Grübchen versehen.

Ch. pleuralis:

Elytropleuren schmaler als das 2. Antennit (dieses mindestens doppelt kürzer als das 1.)

Sie ist deutlich gewölbt und glatt.

Diese Protuberanz einfach gegen das Pygidium herabgebogen, ohne Eindruck.

Beide Arten weichen von der folgenden *Ch. bucki* durch die nach aussen zahnartig vorspringenden Vorderwinkel des Halsschildes ab.

49. *Chloëphaga bucki* n. sp.

Brasil, Est. Rio Grande do Sul: S. Francisco de Paula, Serro Azul (PPB).

1/ *Chloëphaga insignita* Boheman (nov. comb.) — Als *Oedionychus* beschrieben, aber wegen des vor der Basis eingedrückten Halsschildes, der breiten Epipleuren und breiten Intercoxalplatte des Prosternums in die Gattung *Chloëphaga* zu stellen. — Brasil: Est. Rio de Janeiro, Est. Esp. Santo.

Long. 4 — 4,5 mm.

Pechbraun, die 4 vordern Beine, Hintertarsen, Fühlerbasis, Mundorgane, Labrum, Thorax und Flügeldecken gelbbraun, die letztern mit einer dunkelbraunen Zeichnung, bestehend aus einem Basalfleck nahe dem Schildchen und einer sublateralen Längsbinde, welche hinter der Mitte stark gegen die Naht erweitert ist. Oberseite stark glänzend.

Kopf glatt, nur nahe dem Innenrande grob punktiert. Antennalcalli gross, hinten von einer tiefen Querfurche begrenzt. Clypeus senkrecht abfallend, mit deutlichen Carinae. Fühler die Mitte der Elytren erreichend, zur Spitze verdickt, mit länglichen Gliedern; Glied 3 länger als Glied 2, aber dünner, so lang als Glied 4. Stirn so breit wie ein Auge lang ist.

Halsschild in der Mitte am breitesten, doppelt breiter als lang, Seiten breit abgesetzt und gerundet. Vorderwinkel verdickt und abgerundet. Oberseite fein und spärlich punktuert (Vergrösserung 50 — 100 x), vor der Basis quer eingedrückt.

Elytren deutlich punktuert (Vergrösserung 20 — 30 x), hinten fast glatt, mit einem grossen Basalcallus, welcher hinten von einer Querdepression begrenzt ist. Elytropleuren schmal, hinten bewimpert. Intercoxalplatte des Prosternums breit und flach. Beim Männchen sind die Basitarsite der 4 vordern Beine erweitert und das 5. Abdominalsegment hat einen deutlichen Sinus.

Mit *Ch. plaumanni* Bech. verwandt, anders gefärbt, Kopf nur nahe den Augen punktiert und die Seiten des Halsschildes sind regelmässig gerundet.

50. *Chloëphaga urbana* n. sp.

Brasil, Est. Rio Grande do Sul: Vila Oliva (PPB).

Long. 4 — 4,5 mm.

Rotbraun, Beine zum grössten Teil schwarz. Antennite 4 — 11 schwarz oder pechschwarz. Oberseite glänzend.

Der *Ch. bucki* sehr ähnlich, aber die Stirn ist doppelt breiter als ein Augenquerdurchmesser (d. h. 1,5 x breiter als ein Auge lang ist), die Seiten des Halsschildes laufen in der Hinterhälfte fast parallel und der postbasale Quereindruck der Flügeldecken ist nur angedeutet.

51. *Monoplatus oclarius* n. sp.

Brasil, Est. Rio Grande do Sul: Vila Oliva (PPB).

Long. 3,2 — 3,5 mm. Weibchen unbekannt.

Rotbraun, Oberseite kahl und glänzend. Fühler- und Schenkelspitze angedunkelt, Thorax an den Seiten schwärzlich, Vorderhälfte der Elytren schwarz, Seitenrand, Humeralcallus und eine hinten plötzlich erweiterte Nahtbinde rotbraun, Spitze der Flügeldecken und die Seiten des Sternums und des Abdomens mehr oder weniger angedunkelt.

Kopf glatt, zwischen den Augen in einem breiten Band kräftig

punktiert (Vergrößerung 10 — 15 x). Stirn halb so breit wie ein Augenquerdurchmesser, Antennalcalli zusammengeschmolzen. Frontalfurchen auf ein längliches Grübchen nahe dem Augeninne­rand reduziert. Clypeus kurz, glatt, mit einer scharfen Längscarina. Fühler ziemlich dünn, die Mitte der Flügeldecken weit überragend, 1. Glied lang, das 3. doppelt länger als das 2.

Halsschild stark transversal, doppelt breiter als lang, vor der Mitte am breitesten, Seiten schwach gerundet, nach hinten mehr als nach vorne verengt. Vorderwinkel erweitert, Hinterwinkel tuberkelförmig. Antebasale Querfurche tief, in der Mitte gewellt, stark punktiert (Vergrößerung 10 x). Oberfläche glatt, nur an den Seiten mit einzelnen Punkten versehen.

Elytren breiter als das Halsschild, vorne stark (Vergrößerung 5 x), hinten schwächer in regelmässigen Längsreihen punktiert. Basalcallus gross, dahinter eine flache grosse Depression. Hintertibien gebogen, die äussere Kante sägeartig gezäh­nelt, Enddorn kräftig, Klauen appendikulat, das 1. Glied der 4 vordern Tarsen erweitert, das 5. Abdominalsegment sehr gross, glatt und abgeflacht, am Hinterrande abgestutzt und jederseits mit einem kleinen Tuberkel versehen, Sinus deutlich. 1. Glied der Hintertarsen so lang wie die 2 folgenden zusammen­genommen.

Diese Art gehört zu den kleinsten Vertretern des Genus *Monopla­tus*. Sie ist ohne weiteres durch die enorm grossen Augen erkennbar.

52. *Rhinotmetus diversipes* n. sp.

Brasil, Est. Sta. Catarina: Lages, 14. I. 1953 (W. Wittmer, Mus. G. Frey). — Est. Paraná: Ponta Grossa, I. et II. 1939 (Camargo, Secretaria da Agricultura, S. Paula 1/).

Long. mehr oder weniger 5 mm.

Rotgelb, Antennite 1 — 3 rotbraun, 4 — 11, Palpen und die 4 vordern Beine (Coxen und Trochanteren ausgenommen) schwarz, Elytren dunkel metallisch violett.

Kopf runzelig punktiert, spärlich goldgelb behaart. Antennalcalli gross, hinten mit einzelnen groben Punkten besetzt. Clypeus so lang wie Vertex und Stirn hinter den Antennalcalli zusammen, sehr spärlich punktiert, mit 3 Carinae, die mittlere lang und scharf, die lateralen schräg und von der Mitte der Längscarina ausgehend. Fühler die Mitte der Flügeldecken kaum erreichend, zur Spitze verdickt, Glieder 7 — 9 die dicksten.

Thorax fast quadratisch, Seiten im vordern Viertel verengt. Alle Winkel tuberkelförmig. Oberfläche goldgelb behaart, an den Seiten und nahe der Basis dichter, die Punktierung (nur setifere Punkte vorhanden) entsprechend dazu geteilt. Der zentrale Längseindruck deut-

1/ Von P. F. S. Pereira erhalten.

lich, die antebasale Querdepression sehr seicht und breit, Seiten gerandet, mit kurzen und dicken schwarzen Borsten bewimpert, Scutellum rot und dicht behaart.

Flügeldecken vorne kräftig (Vergrößerung 5 — 8 x), hinten allmählich schwächer in Längsreihen punktiert, Intervalle punktüliert, fein anliegend weisslich behaart, dazwischen mit einer abstehenden spärlichen schwarzen Behaarung, welche am Humeralcallus dominiert. Unterseite kurz weisslich behaart. Hintertibien mit 2 Leisten auf der Oberseite, welche vor der Spitze stark ausgeschnitten sind. Enddorn kräftig.

Diese Art ist an der eigentümlichen Farbenverteilung kenntlich.

53. *Rhinotmetus bucki* n. sp.

Brasil, Est. Rio Grande do Sul: P. Alegre (PPB).

Long. mehr oder weniger 4 mm.

Hell braungelb, Sternum zum Teil, Seitenrand des Halsschildes, ein länglicher Fleck neben dem Scutellum, ein Querfleck hinter der Mitte, Seitenrand neben dem Humeralcallus auf den Flügeldecken wie auch die Antennalcalli dunkelbraun bis schwarz. Behaarung der Oberfläche dicht, goldgelb, auf den dunklern Stellen der Elytren dunkler. Ist die dunkle Zeichnung heller, nimmt auch die Behaarung den hellern Farbton an und umgekehrt. Oberseite matt, die Grundbehaarung so dicht und anliegend, dass die Grundskulptur nur undeutlich heraustritt.

Kopf dicht runzelig punktiert, Stirn mehr als doppelt so breit wie ein Augenquerdurchmesser. Clypeus kürzer als Vertex und Stirn hinter den grossen langen Antennalcalli zusammengenommen, mit einer messerscharfen Längscarina, von deren Mitte die schwächern Seitencarinae ausgehen. Fühler robust, zur Spitze schwach verdickt, das 3. Glied das längste, doppelt länger als das 2., das 11. länger als das 10.

Halsschild quadratisch, schwach glockenförmig, dicht runzelig punktiert, Eindrücke sehr schwach. Behaarung quer nach innen liegend, in der Mittellinie nach hinten, an den Seiten nach vorne gerichtet.

Elytren mit einem deutlichen Basalcallus und einer schwachen Querdepression dahinter, stark (Vergrößerung 8 — 10 x) in regelmässigen Längsreihen punktiert. Grundbehaarung an der Naht nach hinten, auf der Scheibe schräg nach aussen, hinter dem Humeralcallus wieder nach hinten, nahe den Epipleuren zum zweitenmal schräg nach aussen gerichtet, dazwischen mit in Längsreihen gestellten spärlichen abstehenden schwarzen Härchen gemischt. Ausrandung der Hintertibien stark, Enddorn kurz und kräftig. Klauen bifid.

Männchen: 1. Glied der 4 vordern Tarsen sehr stark erweitert. Sinus des letzten, in der Mitte gerade abgestutzten 5. Abdominalsegmentes sehr klein.

Weibchen: Beine zarter gebaut, das letzte Sternit breit abgerundet. Frische Stücke sind sehr leicht an den verschiedenen Richtungen der blendend goldgelben Grundbehaarung kenntlich. Das campanuliforme Halsschild und der verhältnismässig kurze Clypeus sind weitere Hauptmerkmale dieser interessanten Art.

54. *Thrasygoeus maculicollis* Jacoby.

Diese Art hat 2 Formen: eine mit matten, die andere mit glänzenden Flügeldecken, welche bei den beiden Geschlechtern in allen Farbensnuancen an gleichen Fundorten vorkommen.

Note: „Serro Azul“ ist vor Jahren umgetauft worden und heisst jetzt: **Cêrro Largo (Municip)**.

IHERINGIA

SÉRIES CIENTÍFICAS
DO

MUSEU RIO-GRANDENSE DE CIÊNCIAS NATURAIS

ZOOLOGIA

— N.º 4 —

17 DE FEVEREIRO DE 1957

INSETOS CRIADOS EM GALHOS CORTADOS



P. PIO BUCK S. J.

Colégio Anchieta, Pôrto Alegre.

SECRETARIA DE EDUCAÇÃO E CULTURA

DIVISÃO DE CULTURA

DIRETORIA DE CIÊNCIAS



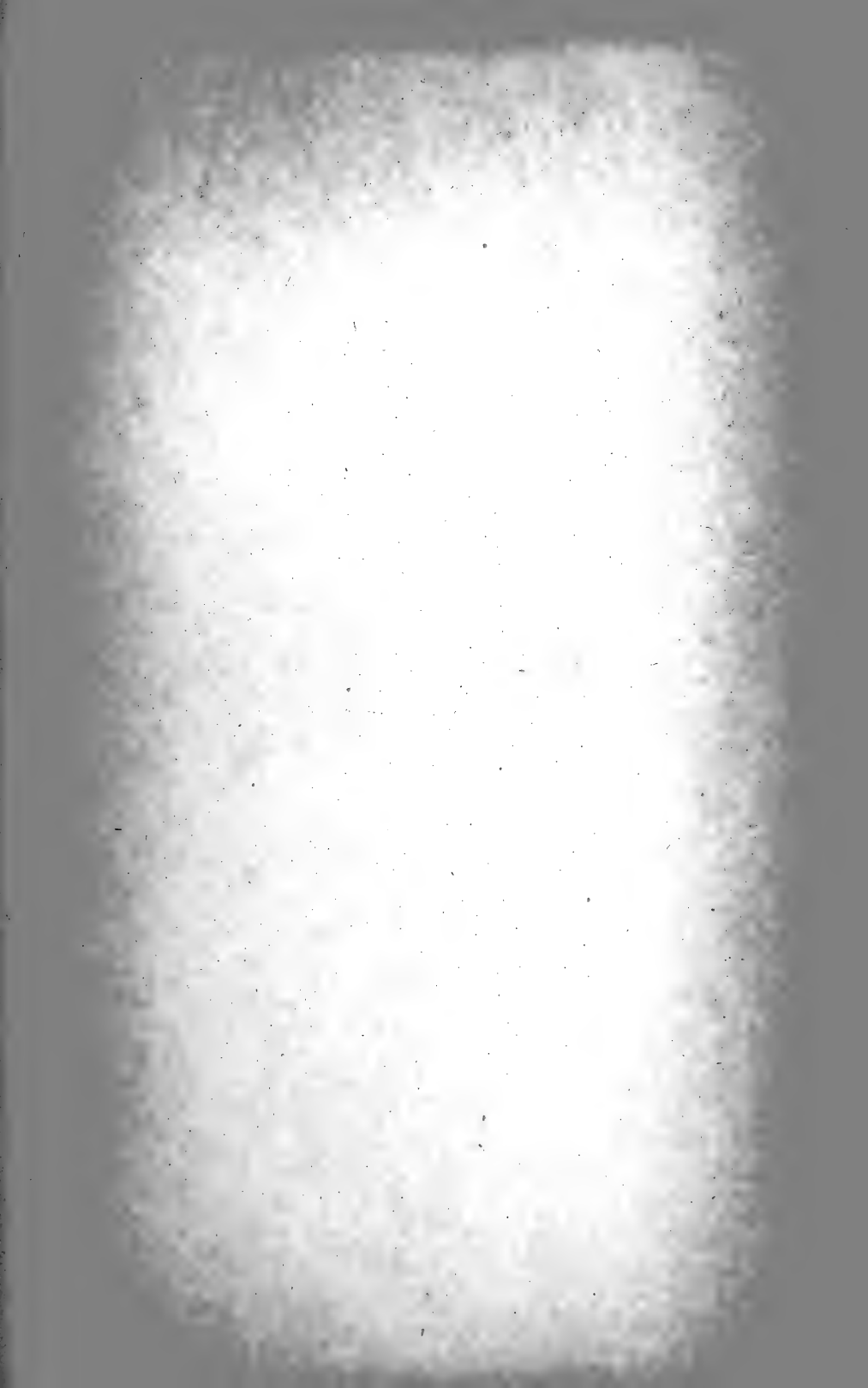



P. PIO BUCK S. J.
Colégio Anchieta, Pôrto Alegre.



INSETOS
CRIADOS EM GALHOS CORTADOS

1957
Oficinas Gráficas da Imprensa Oficial
Pôrto Alegre

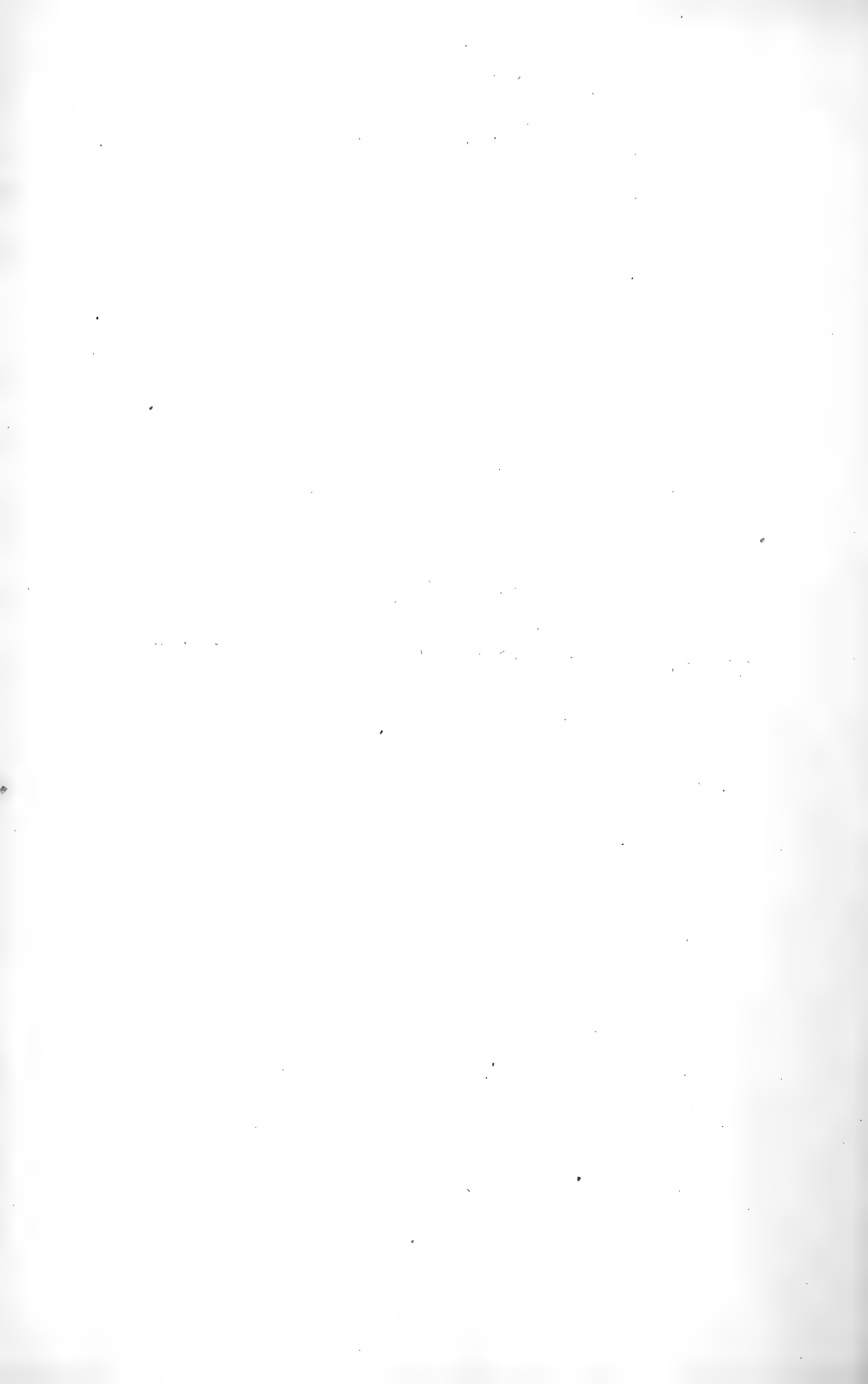

1. Em 1950 colhi na chácara do Colégio Anchieta, Pôrto Alegre, um galho de Acácia negra (*Acacia decurrens* Willd.). Tinha 6 cm de diâmetro na extremidade mais grossa. Fôra cortado por um "serrador" e apresentou muitas incisões com ovos. Serrei o galho em pedaços e meti-os numa grande caixa com paredes de vidro e tela de arame. De vês em quando humedeci os galhos expostos ao sol. Marquei a caixa e os insetos que saíram dela com o sinal "K I".

Apareceram: **CERAMBYCIDAE: CERAMBYCINAE:**

	número:	meses:
<i>Temnopsis megalcephala</i> Germ. 1824	3	(II. 51)
<i>Eburodacrys sexguttata</i> Lameere 1885	4	(III. 51. — I. 52)
<i>Compsocerus equestris</i> Guér. 1844	18	(XI. 50 — II. 52)
<i>Trachyderes thoracicus</i> Ol. 1790	12	(XI. 50 — II. 51)

LAMIINAE:

<i>Oncideres saga</i> Dalm. 1823	68	(X. 50 — II. 51)
<i>Alphus bucki</i> Breuning 1954	11	(X. 50 — II. 51)

BUPRESTIDAE:

<i>Chrysobothris generosa</i> Cast. et Gory 1837	2	(XI. 51)
--	---	----------

DERMESTIDAE:

<i>Attagenus</i> sp.	74	(XI. 50 — II. 51)
----------------------	----	-------------------

2. Em 26 de março 51 trouxe 3 galhos cortados de Acácia negra e meti-os em outra caixa, "K II". Criaram-se nestes galhos:

CERAMBYCIDAE: CERAMBYCINAE:

	número:	meses:
<i>Achryson surinamum</i> L. 1767	55	(XI. 51 — III. 53)
<i>Phormesium quadrinotatum</i> Thoms. 1864	1	(XII. 51)
<i>Compsocerus equestris</i> Guér. 1844	360	(X. 51 — XI. 53)
<i>Cyllene acuta</i> Germ. 1821	2	(IX. 51. — XI. 51)
<i>Neoclytus pusillus</i> Cast et Gory ca. 1840	6	(X. 51. — I. 52)
<i>Trachyderes thoracicus</i> Ol. 1790	10	(XI. 51 — II. 52)

LAMIINAE:

<i>Oncideres saga</i> Dalm 1823	37	(XI. 51 — II. 52)
<i>Alphus bucki</i> Breuning 1954	47	(XI. 51 — XI. 52)

DERMISTIDAE:

<i>Attagenus</i> sp.	5	(XI. 51)
----------------------	---	----------

DIPTERA:

<i>Neosciara parasita</i> Lengersdorf 1933	2	(XI. 51)
--	---	----------

HYMENOPTERA:

Vespinhas pretas	2	(XII. 51)
------------------	---	-----------

3. No mesmo dia 26 de março de 51 meti 2 galhos grossos, cortados, de Angico (*Piptadenia rigida* Benth.) em "K III". Sairam dos galhos:

CERAMBYCIDAE: CERAMBYCINAE:

	número:	meses:
<i>Achryson surinamum</i> L. 1767	441	(X. 51 — XII. 54)
<i>Eburodacrys sexguttata</i> Lameere 1885	6	(XI. 51 e XI. 52)
<i>Phormesium quadrinotatum</i> Thoms. 1864	70	(XI 51 — XI. 52)
<i>Compsocerus equestris</i> Guér. 1844	5	(XI. 51 — III. 52)
<i>Chrysoprasis aurigena</i> Germ. 1824	1	(XI. 51)
<i>Chrysoprasis sthenias</i> Bates 1870	12	(I. 52 — IV 52)
<i>Trachyderes thoracicus</i> Ol. 1790	9	(XI. 51 — I. 52)

LAMIINAE:

<i>Oncideres saga</i> Dalm 1823	3	(XII. 52)
<i>Alphus bucki</i> Breuning 1954	987	(IX. 51 — X. 52)

CLERIDAE:

<i>Axina analis</i> Kirby 1818	22	(XI. 51 — I. 52)
<i>Corinthiscus scoparius</i> Klug 1842	12	(XI. 51 — I. 52)

BOSTRYCHIDAE:

<i>Xylopertha picea</i> Ol. 1790	9	(X. — XII. 51)
----------------------------------	---	----------------

BUPRESTIDAE:

<i>Chrysobothris generosa</i> Cast et Gory 1837	3	(XII. 51 e XII. 52)
---	---	---------------------

DERMESTIDAE:

<i>Attagenus</i> sp.	14	(III. — XI. 52)
----------------------	----	-----------------

OSTOMATIDAE:

3	(XII. 51)
---	-----------

SCOLYTIDAE:

<i>Hypothenemus hispidulus</i> (Le Conte 1868)	14	(IV. — XI. 52)
--	----	----------------

HYMENOPTERA:

Vespinhas amarelas	41	(VII. 51 — I. 52)
Vespinhas pretas	60	(X. — XII. 51)

DIPTERA: SCIARIDAE:

Neosciara parasita Lengersdorf 1933 40 (XI. 51)

4. De Acácia negra dum mato de Acácias perto do Morro de Sapucaia saíram:

CERAMBYCIDAE: CERAMBYCINAE:

Compsocerus equestris Guér. 1844 número meses:
2 (IX. — X. 48)

Trachyderes dimidiatus var. *taeniatus*
Germ. 1824 1 (X. 48)

LAMIINAE:

Oncideres impluviata Germ. 1824 22 (IX. — XI. 48)

5. Na espata da palmeira *Butia eriopatha* Becc. criaram-se:

CERAMBYCIDAE: LAMIINAE:

Paraprobatus bucki Breuning 1955 número: meses:
76 (X. 52 — II. 53)

6. Do galho de uma pereira cortado saíram:

CERAMBYCIDAE: LAMIINAE:

Oncideres dejeani Thoms. 1868 número: meses:
9 (XI. 53)

7. De "Judasbaum", *Cercis siliquastrum* L. apareceram:

Oncideres impluviata Germ. 1824 número: meses:
8 (X. — XI. 53)

8. Das vigas de Angico (*Piptadenia rigida* Benth.) no soalho do laboratório do Colégio Anchieta, saem, desde muitos anos, em cada dezembro:

CERAMBYCIDAE: CERAMBYCINAE:

Macroeme priapica Thoms. 1857 30 — 60.

NOTA: *Hypothenemus hispidulus* foi determinado por Prof. Dr. A. da Costa Lima.

Alphus bucki foi publicado, por Breuning, em "Institut royal de Sciences naturelles de Belgique, Tome XXX, no. 41, Bruxelles, décembre 1954, pg. 23.

Paraprobatus bucki, n. g. foi publicado, por Breuning, em "Entomologische Arbeiten aus dem Museum G. Frey, Tutzing, Band 6, 1955.

Attagenus sp. determinado por A. Descarpentiers, Paris.

Neosciara parasita determinado por Lengersdorf.

Axina analis e *Corinthiscus scoparius* por J. B. Corporaal, Amsterdam, Hollanda.

IHERINGIA

SÉRIES CIENTÍFICAS
DO

MUSEU RIO-GRANDENSE DE CIÊNCIAS NATURAIS

ZOOLOGIA

— N.º 5 —

OUTUBRO DE 1957

BICEFALIA EM SERPENTES

THALES DE LEMA



SECRETARIA DE EDUCAÇÃO E CULTURA

DIVISÃO DE CULTURA

DIRETORIA DE CIÊNCIAS

Tôda correspondência referente à

" I H E R I N G I A "

deve ser enviada ao

**MUSEU RIO-GRANDENSE DE CIÊNCIAS
NATURAIS**

**Rua Coronel Vicente, 430 — Pôrto Alegre
Estado do Rio Grande do Sul
Brasil.**

Pede-se Permuta

Please Exchange



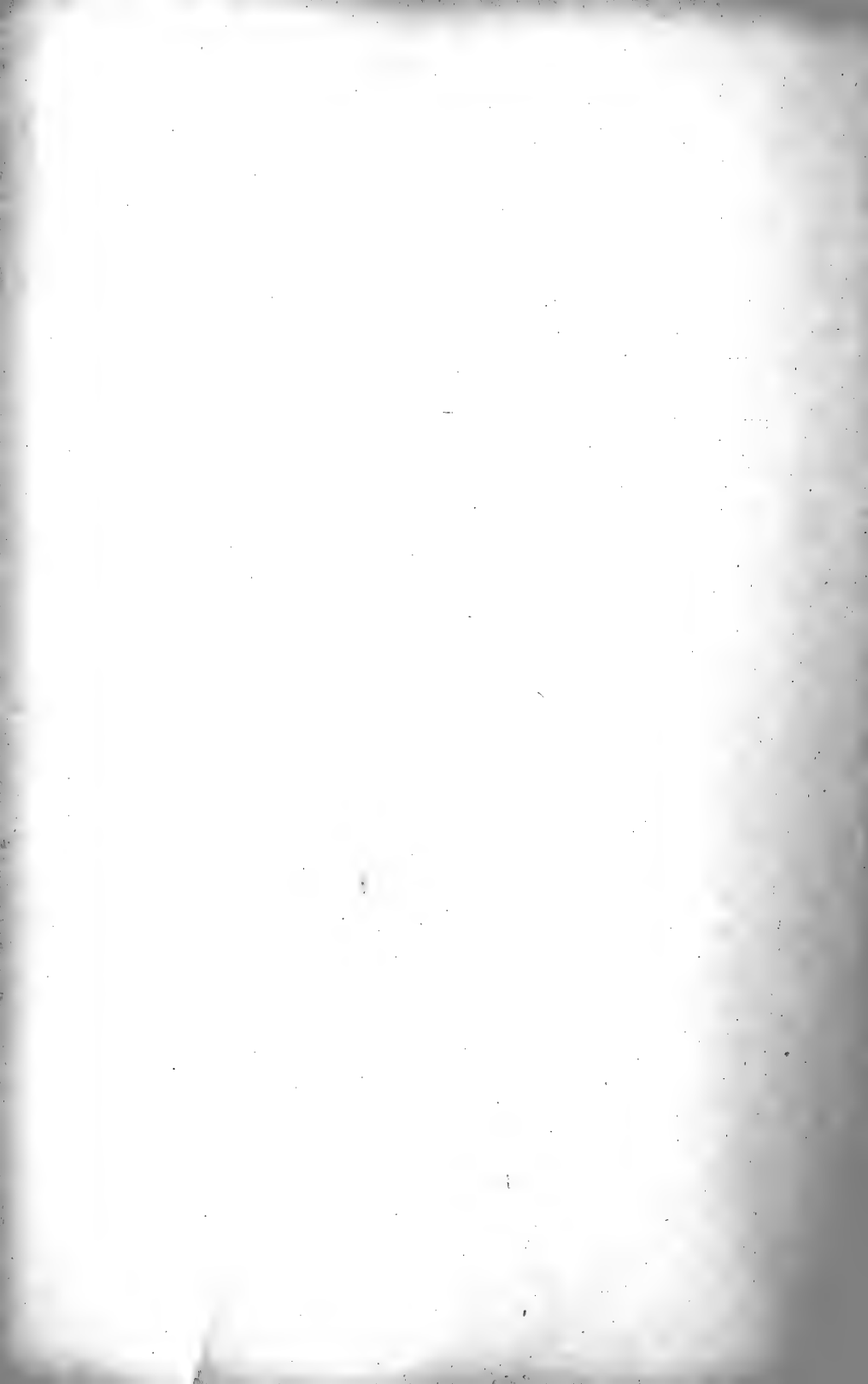

THALES DE LEMA

BICEFALIA EM SERPENTES

Pôrto Alegre
Oficinas Gráficas da Imprensa Oficial
1 9 5 7

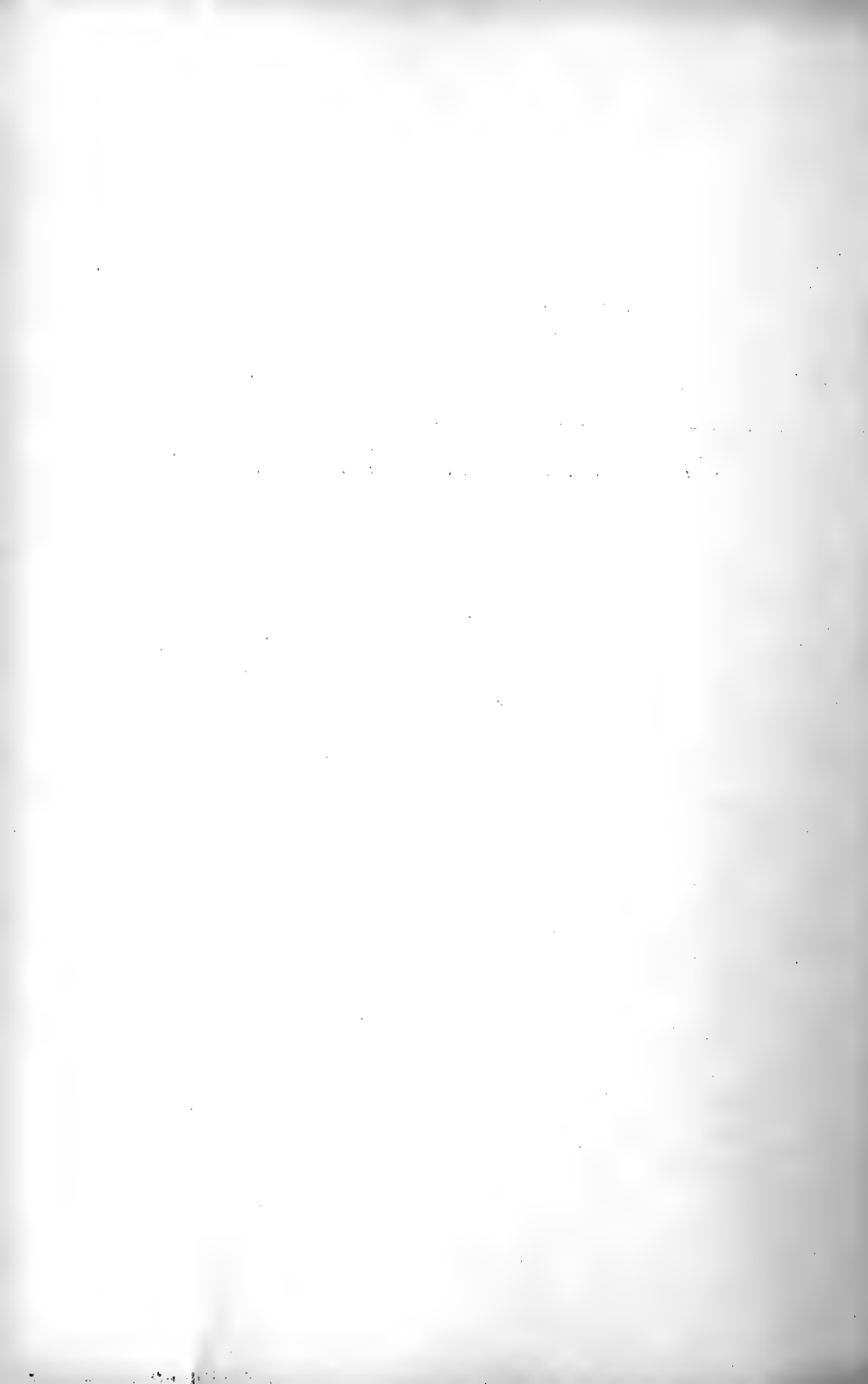

BICEFALIA EM SERPENTES — Descrição de um novo caso (§)

Thales de Lema (§§)

Chegou-nos às mãos um exemplar bicéfalo da espécie **Liophis miliaris** (L., 1758) var. **semiaureus** (COPE, 1862), vulgarmente chamada COBRA-LISA, COBRA-DE-BANHADO e, mais raramente, COBRA-DÁGUA. É uma forma muito freqüente no Estado do Rio Grande do Sul ocorrendo tanto nas zonas altas como nas baixas, mas, sempre em zonas onde haja banhado, pois, é nêle que se encontra a alimentação predileta dêsse animal (Anfíbios, Peixes, etc.).

O presente exemplar foi legado ao Museu pelo Sr. Prof. João G. Seimtz, que o capturou em Itagiba, município de Taquara, Estado do Rio Grande do Sul, em novembro de 1954 e foi depositado nas coleções do Museu Rio-Grandense de Ciências Naturais sob o número 57 (MRCN57). Foi encontrado em atividade e foi morto por pancada que lhe fraturou a espinha:

Agradecemos ao Prof. João G. Seimtz a cessão do material, aos Drs. N. & C. Barbosa pelas radiografias e ao Prof. Eugênio W. Grumann, pelas fotografias.

Descrição — Exemplar recém-nascido do sexo feminino com anomalia do tipo bicéfálica teratódima deródima em forma de Y. A radiografia mostra que a fusão deu-se na 14.^a (décima quarta) vértebra cervical. Os ângulos formados são os seguintes: o formado pelos planos sagitais das duas cabeças = 12.^o e o formado pelos planos sagitais dos dois pescoços = 39.^o de afastamento. Externamente a fusão se dá nas faces ventro-laterais internas, início

(§) — Trabalho apresentado na II Semana Universitária Gaúcha de Debates Biológicos em Pôrto Alegre a 13 de setembro de 1956.

(§§) — Assistente-técnico do Museu Rio-Grandense de Ciências Naturais.

Entregue para publicação em julho de 1957.

das ventrais e na altura das bases das duas cabeças, última supra-labial (8.^a). Pescoços visíveis externamente e as ventrais, da 1.^a até a 12.^a são muito largas, da 12.^a em diante decresce a largura até normalizar.

Lepidose: Dorsais = 17 (nível do têrço anterior com o têrço médio do corpo) lisas. Ventrais = 161 (com escudos laterais incompletos inclusos entre elas no lado esquerdo); como dissemos antes, as primeiras (até 12.^a) são alargadas. Anal dividida. Sub-caudais 51 pares (a última esquerda forma escudo terminal longo). Cabeças iguais: Supra-labiais = 8 e Infra-labiais = 8 (em ambas as cabeças e lados), 4.^a e 5.^a Supra-labiais em contato com a órbita, 1.^a e 4.^a infra-labiais em contato com a mental anterior, que é mais longa do que a posterior. Entre a 2.^a e 3.^a Infra-labiais do lado direito da cabeça direita há um pequeno escudo incluso. Temporais = 1 + 1, exceto no lado esquerdo da cabeça direita que é 1 + 2.

Coloração típica que apresentam os exemplares recém-nascidos desta raça, ornamentos um pouco acentuados em detrimento do fundo claro, talvez devido à fixação em álcool fraco.

Medidas — Cabeça direita um pouco mais longa do que a esquerda fato, aliás, observado por AMARAL em 1927 (Rev. Mus. Paul. XV: 93-101, pl. I-VI) em espécies norte-americanas. Distância entre a ponta do focinho e o ponto de fusão externo na região gular = 8mm. para a cabeça direita e 7,5 mm. para a esquerda. Dêsse ponto ao ponto de fusão vertebral = 7 mm. Dêsse ponto à extremidade posterior 138 mm. Cauda = 28 mm. Comprimento total maior = 146 mm. (ESTAMPAS: I — IV).

SUMMARY

This work containing a description of a new case of bicephalic derodymous snake in the race **Liophis miliaris semiaureus** (COPE, 1862). This specimen was collected in Rio Grande do Sul (Brasil) at locality Taquara. Examination of the specimen indicated that internal fusion existed in the 14th. vertebra and external fusion existed at the 8th. upper-labial. This specimen collected is female, newborn, and has typical coloration characteristic of its age. The size of the heads is different, the right being slightly larger than the left. The total length of the specimen is 146 mm. It was deposited in the collection of Museu Rio-Grandense de Ciências Naturais (Pôrto Alegre, Rio Grande do Sul, Br.) under the number MRCN57.

BIBLIOGRAFIA

- AMARAL, A. do — 1927 — Bicefalia em ofídios. Rev. Mus. Paulista XV: 93-101, pl. I — VI (9, figg.).
- PEREIRA, A. A. — 1944 — Um caso de **Bothrops jararacussu** bicéfalo. Ann. Inst. Pinheiros (S. Paulo) VII (13): 1, 1 est.
- PEREIRA, A. A. — 1950 — Um outro caso de bicefalia em serpente. Ann. Inst. Pinheiros (S. Paulo) XIII (26): 1-4, 4 figg.
- PRADO, A. — 1943 — Um novo caso de bicefalia em Serpentes. Mem. Inst. Butantan XVII: 7-9, 1 pl.
- PRADO, A. — 1946 — Ofídios bicéfalos. Ann. Paul. Med. Cir. LI: 393-6.
- VANZOLINI, P. E. — 1947 — Notas sôbre um deródimo de **Crotalus durissus terrificus** (LAUR.). Papp. Avulsos do Depto. de Zool. E. S. Paulo VIII (24): 273-283, 2 figg. in text.

ÍNDICE DAS PLANCHAS

- Plancha I — Radiografia do exemplar MRCN57 de **Liophis miliaris semiaureus**, vendo-se a fusão das duas colunas na 14.^a vértebra. (Cortesia de N. & C. Barbosa, P. Alegre, R. G. S.)
- Plancha II — Vista geral dorsal do exemplar MRCN57.
- Plancha III — Aspecto dorsal da duplicidade do exemplar MRCN57.
- Plancha IV — Aspecto ventral da duplicidade do exemplar MRCN57.

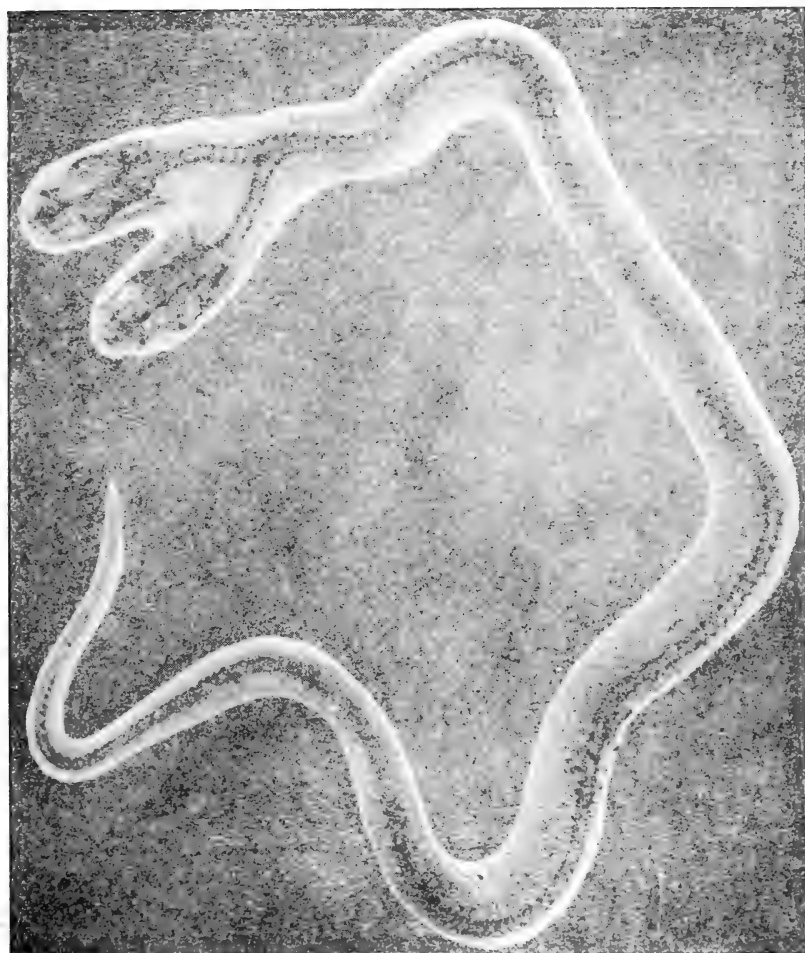

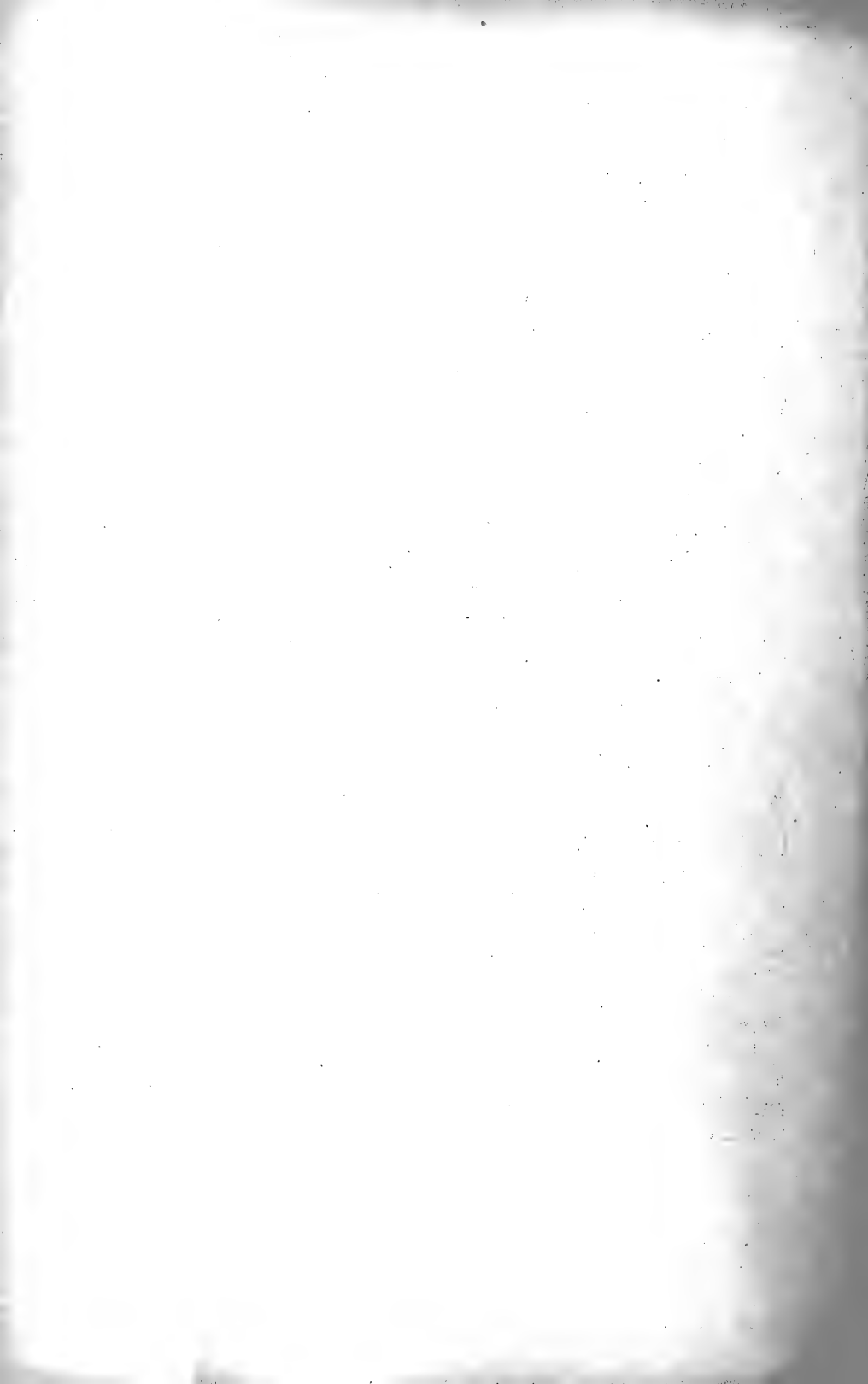







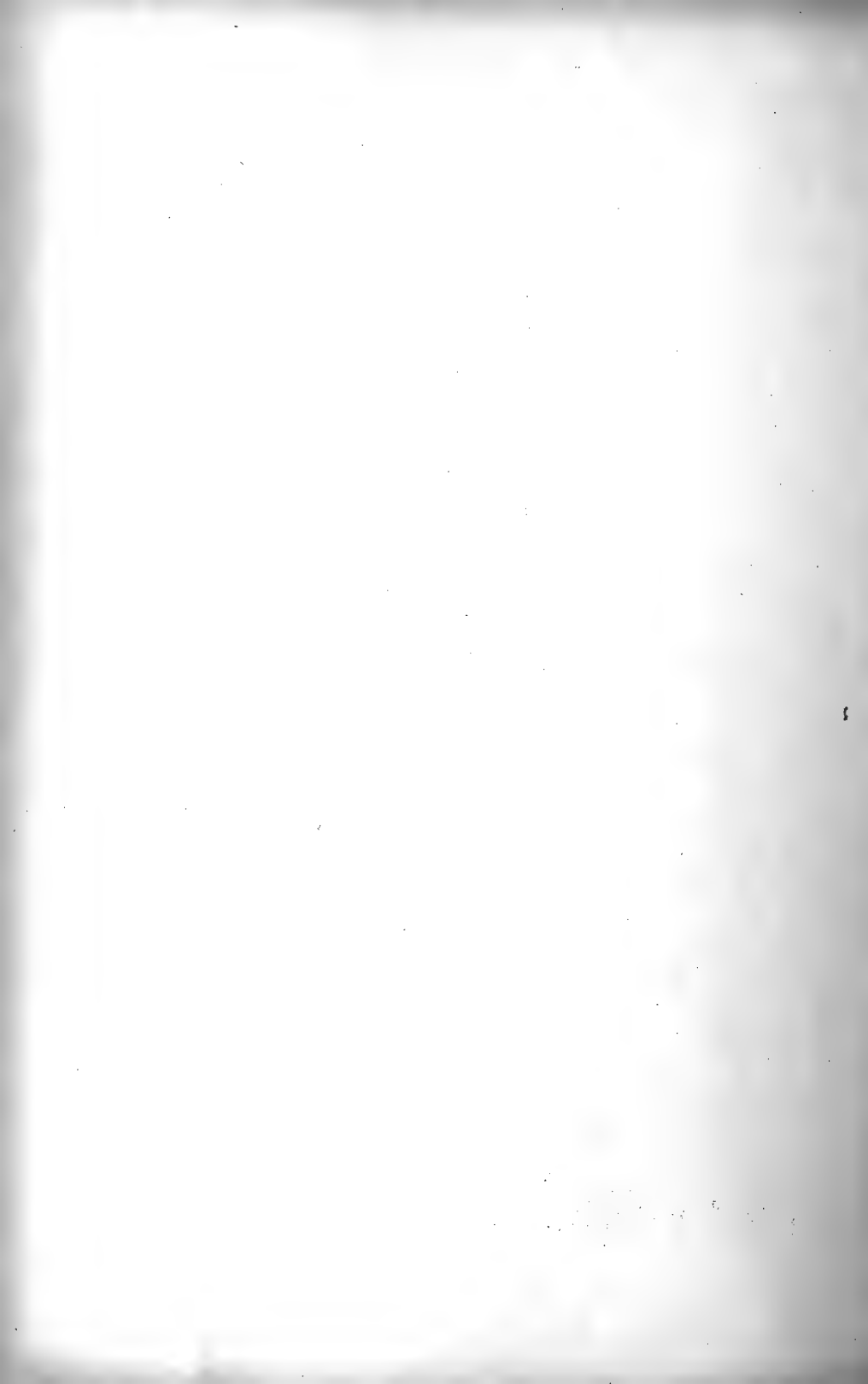

11.981
252

IHERINGIA

SÉRIES CIENTÍFICAS

DO

MUSEU RIO-GRANDENSE DE CIÊNCIAS NATURAIS

ZOOLOGIA

N.º 6

NOVEMBRO DE 1957

PENTATOMÍDEOS NEOTROPICAIS - I

Sôbre o gênero **AGROECUS** Dallas, 1851 com a descrição
de duas espécies novas (Hem.-Pentatomidae)

LUDWIG BUCKUP

do

Museu Rio-Grandense de

Ciências Naturais



SECRETARIA DE EDUCAÇÃO E CULTURA

DIVISÃO DE CULTURA

DIRETORIA DE CIÊNCIAS

**Tôda correspondência referente à
" I H E R I N G I A "**

deve ser enviada ao

**MUSEU RIO-GRANDENSE DE CIÊNCIAS
NATURAIS**

**Rua Coronel Vicente, 430 — Pôrto Alegre
Estado do Rio Grande do Sul
Brasil**

Pede-se Permuta

Please Exchange

LUDWIG BUCKUP

PENTATOMIDEOS NEOTROPICAIS - I

Sôbre o gênero **AGROECUS** Dallas, 1851 com a descrição de duas
espécies novas (Hem.—Pentatomidae).

PORTO ALEGRE
Oficinas Gráficas da Imprensa Oficial
1957

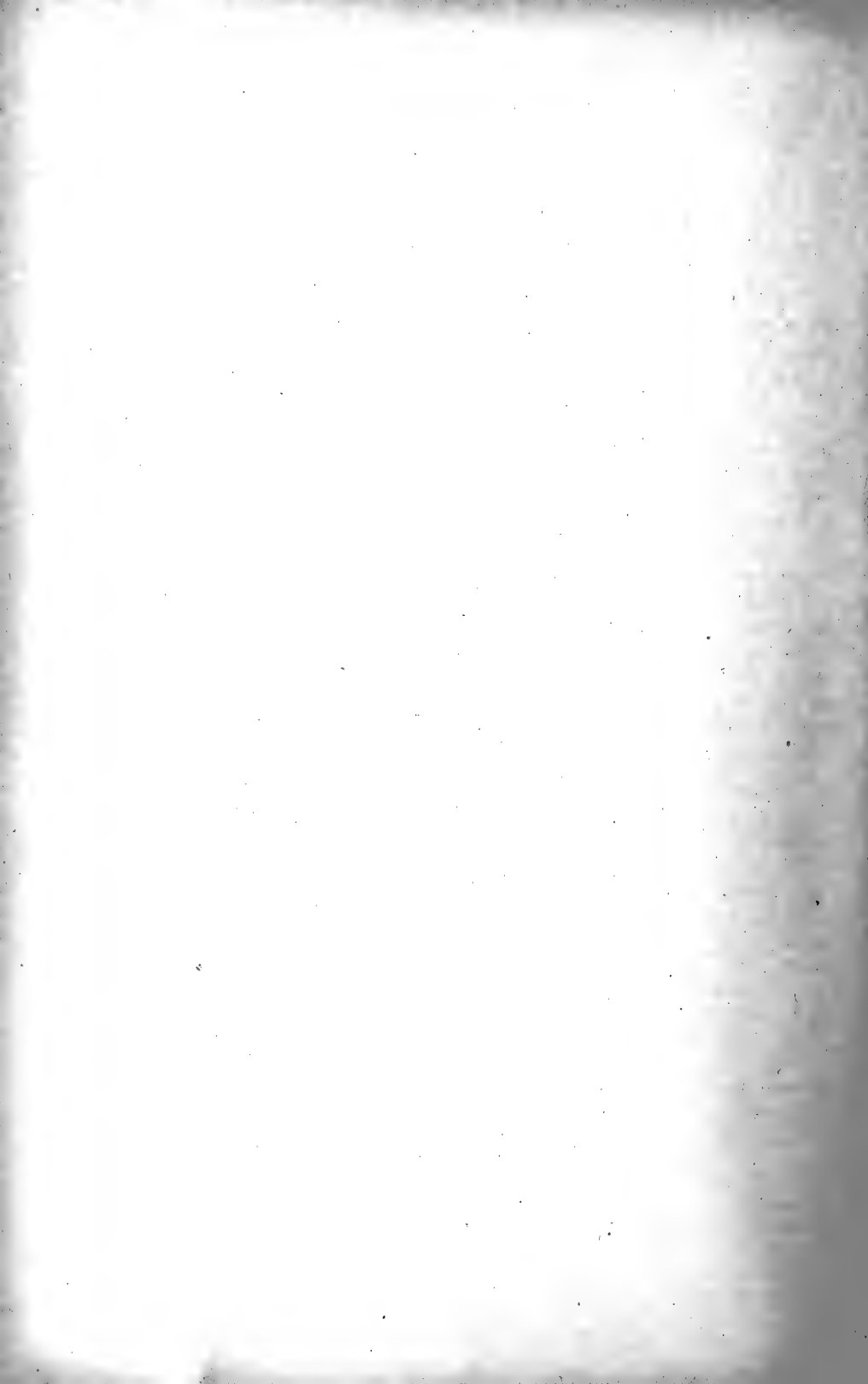

INTRODUÇÃO

O trabalho presente, tendo como conteúdo a descrição de duas espécies novas do gênero **Agroecus** Dallas, 1851, bem como considerações sobre as espécies conhecidas do gênero, é o primeiro de uma série de contribuições ao conhecimento da taxionomia da família dos Pentatomídeos, sobre a qual procuramos reunir, nestes últimos anos, o máximo de conhecimentos, de informações bibliográficas e de material de estudo. Seguindo o exemplo do eminente entomólogo patricio Dr. José Cândido de Carvalho, do Museu Nacional, que com extenso e metuculoso trabalho conseguiu colocar a família dos Mirídeos entre as mais bem conhecidas famílias dos Hemipteros-Heteropteros neotropicais, resolvemos dar seqüência aos nossos artigos como elementos de uma série, a qual, levando a denominação de Pentatomídeos Neotropicais, será constituída, sempre que possível, de sucessivas revisões genéricas. Cremos que este trabalho parcelado, de caráter analítico será, de início, imprescindível, a fim de obter resultados que possam servir, posteriormente, de base para a solução dos inúmeros problemas de ordem taxionômica e filogenética que ainda envolvem grande parte das categorias supra-específicas da presente família.

Resolvemos inserir em nosso trabalho tôdas as descrições originais referentes ao gênero estudado, mantendo a língua e as formas de redação com que foram publicadas. Justificamos nossa iniciativa pela circunstância de que as citadas descrições se encontram em obras editadas, na maior parte, há mais de cem anos, que com isto se tornaram inacessíveis aos entomólogos que não trabalham junto à grandes bibliotecas, ou que, pela antiguidade, adquiriram valor bibliofílico sendo adquiríveis, apenas, por alto preço. Do ponto de vista metodológico julgamos útil o sistema, pois permite ao leitor verificar de imediato em quanto uma redescritção ou uma simples citação de um detalhe morfológico contribue para a caracterização de determinada categoria sistemática, sem ter que apelar para os sistemas usuais de colecionamento de diagnoses originais, trabalho, que afinal, já foi realizado pelo especialista que aborda a revisão de determinado grupo.

Desejamos expressar os nossos agradecimentos ao Museu Nacional, ao Departamento de Zoologia do Estado de São Paulo, ao Instituto Biológico de São Paulo, na pessoa de seus diretores e téc-

nicos, e aos Drs. Carlos Alberto Campos Seabra, Ricardo von Diringshofen e ao Padre Pio Buck S. J., que nos facultaram o exame do material existente em suas coleções de estudo, ou que nos enviaram exemplares para exame e determinação.

As instituições e coleções particulares das quais procede parte do material arrolado neste trabalho, são identificadas junto às diversas informações de coleta, por meio de um código, que deve ser identificado da seguinte maneira:

- MRCN — Museu Rio-Grandense de Ciências Naturais (P. Alegre)
- CA — Colégio Anchieta (P. Alegre)
- DZ — Departamento de Zoologia do Est. de S. Paulo (S. Paulo)
- IB — Instituto Biológico de S. Paulo (S. Paulo)
- Dirings — Col. Ricardo von Diringshofen (S. Paulo)
- Seabra — Col. Carlos Alberto Campos Seabra (Rio de Janeiro)

As pesquisas que precederam ao presente trabalho foram realizadas na Secção de Entomologia do Museu Rio-Grandense de Ciências Naturais, estando os tipos das espécies novas aqui descritas depositados nesta mesma instituição.

Gênero **AGROECUS** Dallas, 1851

Dallas — 1851, List. Hem. **1**: 193 e 199

Stal — 1867, Öfv. Kongl. Vet. — Akad. Förh. **24**
(7): 528

Stal — 1872, Kongl. — Svenska Vet.-Akad. Handl.
10(4):23

Distant — 1890, Biol. Centr. Amer., Het. **1**:329

Lethierry & Severin — 1893, Cat. Hem. **1**:126

Kirkaldy — 1909, Cat. Hem.:xxix e 63

Jensen-Haarup — 1937, Ent. Rundschau **54**(15):
170-171

Tipo: **Agroecus griseus** Dallas, 1851

Descrição de Dallas (l.c. 1851)

"*Agroecus*, n. g.

Head of moderate size, with the apex rounded or slightly emarginate; central lobe reaching the apex. Eyes prominent; ocelli small, distant, placed a little behind the eyes. Antennae rather stout, about half the length of the body, of five joints; basal joint stout, reaching or passing the apex of the head; second longer than the first, shorter than the third; third, fourth and fifth joints nearly equal. Rostrum reaching the posterior coxae, of four joints; basal joint reaching the base of the head, second joint longest, third about equal to the first, fourth shortest. Body broad and flat. Thorax with the lateral margins rather strongly toothed; lateral angles more or less prominent. Scutellum rather short and broad. Membrane of the elytra with longitudinal nervures, sometimes however united by transverse nervures, or partially reticulated. Abdomen very convex, unarmed. Legs rather long; tarsi of three joints; basal joint longer than the third."

Este gênero foi criado por Dallas (l.c. 1851) para as espécies **griseus** e **luridus**; o próprio autor considera-o muito próximo de **Euschistus**, do qual se distingue pela forma do ápice do escutelo, fato que Distant (l.c. 1890) posteriormente confirma. Kirkaldy (l.c. 1909) inclui no gênero a espécie **scabricornis** H. Schaeffer, 1844, originalmente descrita no gênero **Pentatoma**. Recentemente Jensen-Haarup (l.c. 1937) chamou atenção para a fileira de

cerdas que ornarn a face inferior dos fêmures, sem informar, no entanto, se êste caráter foi notado em tôdas as espécies até então conhecidas. Caso o caráter venha a ser confirmado também em **luridus**, que se distingue das demais espécies do gênero pela forma estreitada do ápice do escutelo, haverá uma maneira segura de distinguir **Agroecus** de **Euschistus**. No mesmo artigo o autor descreve uma nova espécie com a denominação de **ecuadoriensis** nas coleções do Museu de Hamburgo. No presente trabalho descrevemos mais duas espécies novas denominando-as **tenebricosus** n.sp e **brevicornis** n.sp.

No texto de seu trabalho, Jensen-Haarup (l.c. 1937) se refere a duas figuras (Abb. 3 & Abb. 3 b), com as cerdas dos fêmures e com a forma dos ângulos laterais da pronoto de **scabricornis** e **ecuadoriensis**, que no entanto, não conseguimos localizar, devendo tratar-se de uma omissão dos impressores.

Chave para a determinação das espécies de **AGROECUS** Dallas, 1851

- | | | |
|-----|--|----------------------------|
| 1 — | Ângulos laterais do pronotum salientes, ponteados ou não, mas nunca voltados para a frente | 2 |
| | — Ângulos laterais do pronotum salientes, ponteados ou não, sempre voltados para a frente | 4 |
| 2 — | Face interna do 1.º segmento antenal negro; ângulos laterais do pronoto conforme Pl. I, fig. 2 | tenebricosus n. sp. |
| | — Face interna do 1.º segmento antenal da mesma coloração que as demais regiões da antena; ângulos laterais do pronoto ponteados ou conforme Pl. I, fig. 1 | 3 |
| 3 — | Âpice do escutelo largo e arredondado; ângulos laterais do pronoto conforme Pl. I, fig. 1 | griseus |
| | — Âpice do escutelo estreito; ângulos laterais do pronoto ponteados | luridus |
| 4 — | Ângulos laterais do pronoto não ponteados | brevicornis n. sp. |
| | Ângulos laterais do pronoto ponteados | 5 |

- 5 — Pronoto com uma calosidade transversal,
lisa, entre os ângulos laterais **scabricornis**
- Pronoto sem esta formação **ecuadoriensis**

AGROECUS GRISEUS Dallas, 1851

(Plancha I, fig. 1 e Plancha II, fig. 1)

- A. griseus — Dallas, 1851, List. Hem. **1**: 199, Pl. VII fig. 4
- A. griseus — Stal, 1872, Kongl. — Svenska. Vet.-Akad. Handl. **10**(4):23
- A. griseus — Distant, 1890, Biol. Centr. Amer., Het. **1**: 329, Pl. 31, fig. 8
- A. griseus — Kirkaldy, 1909, Cat. Hem.:xxix e 63
- A. griseus — Jensen-Haarup, 1937, Ent. Rundschau **54** (15):170-171

Descrição de Dallas (l.c. 1851)

"A. griseo-testaceus, nigro-punctatus, scutelli apice lato; abdomine fuscescente vel castaneo; pedibus antennisque testaceis. Long. lin. 4 1/2 — 5.

Above greyish testaceous, punctured with black or brown. Head finely bi-emarginate at the tip, thickly and finely punctured Thorax rather punctured with black, the punctures disposed in irregular transverse bands; the denticulations of the lateral margins testaceous. Scutellum rather thickly and finely punctured with black, with the apex broad and rounded, and a small black fovea in each basal angle. Coriaceous portion of the elytra thickly and finely punctured with black, with the nervures impunctate; membrane brownish, semitransparent with brown nervures. Abdomen beneath pale brown, very thickly and finely punctured with black, and mottled with black toward's the sides, sometimes deep chestnut-brown. Breast testaceous, thickly and rather finely punctured with black. Legs testaceous or pale brown. Rostrum testaceous, with the apical joint black. Antennae testaceous, or pale brown.

- a. British Guiana. Presented by Sir Robert Schomburgk
b. Brazil. Presented by E. Doubledy. Esq."

A descrição de Dallas é boa, o que nos permitiu incluir, nesta espécie, 17 exemplares do material por nós examinado. Distant

(l.c. 1890) chama atenção para o caráter esquemático da ilustração que Dalas (l.c. 1851) apresenta desta sua espécie, emitindo a opinião de que a mesma somente revela os caracteres do gênero à que pertence, não sendo útil para o reconhecimento da espécie. Queremos, todavia, salientar que a ilustração de Dallas é o único recurso que existe para efetuar a distinção entre as espécies **luridus** e **griseus**, ambas de Dallas, as quais, sendo muito afins, diferem apenas pela forma dos ângulos laterais do pronoto e pela forma do ápice do escutelo.

Dignas de registro são as variações cromáticas apresentadas pelos exemplares que examinamos. Nem todos apresentam uniformemente a coloração griseo-testácea prevista por Dallas para a face superior; alguns são visivelmente coloridos de castanho ou de testáceo-ferrugíneo, ora apenas na região anterior do pronoto e sobre a cabeça, ora por sobre toda a face dorsal. O mesmo se nota na face ventral, principalmente no abdômem, onde as cores variam desde o castanho escuro até o testáceo-ferrugíneo, poucas vezes apresentando o marron pálido citado por Dallas. Um exemplar procedente de Itapiranga, Estado de Santa Catarina, Brasil, apresenta-se, em ambas as faces, colorido de marron escuro, com as patas testáceo-ferrugíneas, o rosto castanho escuro e as antenas castanho claras. As pontuações raramente são negras nas regiões do corpo citadas pelo autor da espécie, predominando as pontuações castanho escuras e claras. Além das manchas sobre os urosternitos à que se refere a diagnose original, cumpre que salientemos a existência em todo o material estudado, de uma linha castanho escura ou preta que se estende geralmente por sobre a região mediana do 4.º, 5.º e 6.º urosternitos, aumentando de largura em direção ao ápice abdominal. Dallas afirma que o último segmento do rosto é negro — em nossos exemplares a parte negra cobre apenas a área apical do citado segmento rostral. As patas e as antenas são geralmente testáceas, algumas vezes, porém, de coloração castanho clara. Os demais caracteres, estruturais ou cromáticos, foram reconhecidos em nosso material. Como manifestação de dimorfismo sexual secundário surge nesta espécie uma variação nas relações métricas entre o 2.º e o 3.º segmentos antenais; nos machos o 3.º segmento é igual ou apenas muito pouco maior que o 2.º segmento, enquanto que nas fêmeas o 3.º segmento é sempre distintamente maior do que o 2.º segmento.

Material examinado: machos: Pôrto Alegre, Estado do Rio Grande do Sul, Brasil, 1 ex. 3/10/51 (CA), 1 ex. 18/2/1953, Backup col. (MRCN), 1 ex. 13/5/1953, Backup col. (MRCN); 1 ex. 18/8/1954, Backup col., (MRCN), 1 ex. 24/10/1956, Backup col. (MRCN); Itapiranga, Estado de Santa Catarina, Brasil, 1 ex. 1/1954, (MRCN); Mangabeira, Estado de Alagoas, Brasil, 1 ex.

11/1952, Camargo & Andrade col., (DZ); Riacho do Herv. (Rio Paraná), Estado de Mato Grosso, Brasil, 1 ex., 12/1952, (Dirings).
Fêmeas: Pôrto Alegre, Estado do Rio Grande do Sul, Brasil, 1 ex., 8-9-1948, (CA), 1 ex., 9/5/1951, Backup col., (MRCN), 1 ex., 13/8/1952, Backup col., (MRCN), 1 ex., 24/9/1952, Backup col., (MRCN), 2 exs., 23-12-1952, Backup col., (MRCN), 1 ex., 18/2/1953, Backup col., (MRCN); Itapiranga, Estado de Santa Catarina, Brasil, 1 ex., 1/1952, (MRCN); São Leopoldo, Estado do Rio Grande do Sul, Brasil, s. d., (CA).

AGROECUS LURIDUS Dallas, 1851

A. luridus — Dallas, 1851, List. Hem. 1: 200

A. luridus — Stal, 1872, Kongl. — Svenska. Vet.-Akad. Handl. 10(4):23

A. luridus — Kirkaldy, 1909, Cat. Hem.: xxix e 63

A. luridus — Jensen-Haarup, 1937, Ent. Rundschau 54 (15):170-171

Descrição de Dallas (l.c. 1851)

"*A. praecedenti* valde affinis, sed differt scutelli apice angustiori, humeris acutis".

"a. Brazil. Presented by E. Doubleday, Esq."

Em nenhum exemplar do lote por nós examinado encontramos o caráter reservado por Dallas para a sua espécie. Na coleção do Departamento de Zoologia do Estado de São Paulo tivemos oportunidade de examinar um exemplar procedente de Mangabeira no Estado de Alagoas, e que fôra anteriormente determinado por nosso colega Dr. A. Pirán como pertencente à esta espécie; mas o exemplar não possuía justamente a forma do ápice do escutelo estreitado, como queria Dallas, motivo pelo qual, com a permissão do ilustre colega argentino, colocamo-lo entre os exemplares da espécie ***A. griseus***, dos quais dificilmente poderá ser distinguido.

AGROECUS TENEBRICOSUS n. sp.

(Plancha I, fig. 2 e Plancha II, fig. 2)

Descrição:

Côr geral castanho escura. De côr negra: as extremidades das jugas; os bordos antero-laterais e os ângulos laterais do pronoto;

face interna do 1.^o segmento antenal; 1.^o segmento e extremidade apical do último segmento do rostró; algumas manchas esparsas e irregularmente dispostas sobre os urosternitos, sobre o pronoto e sobre a face ventral do tórax; uma linha sobre a face inferior dos fêmures anteriores e médios; toda a face inferior dos fêmures posteriores. De cor testácea: cório dos hemiélitros; os tarsos; os últimos quatro segmentos das antenas; porção apical dos dentículos da borda antero-lateral do pronoto. De cor castanho clara: as tíbias; o segundo e terceiro segmentos do rostró e a porção proximal do quarto segmento do mesmo. As membranas dos hemiélitros de cor cinza amarelada, com as nervuras de coloração marrom.

Jugas do mesmo comprimento do tilo. As primeiras apresentam suas extremidades suavemente elevadas, terminando em pequena ponta; a cabeça, com isto, torna-se insensivelmente côncava na área preapical. Face superior coberta por fortes pontuações negras, uniformemente distribuídas por toda superfície. Olhos robustos tocando os ângulos anteriores do pronoto. Ocelos distanciados entre si e situados próximos aos olhos.

Margem antero-lateral do pronoto com mais ou menos 15 dentículos cônicos. Margem postero-lateral igualmente ornada de dentículos, desde os ângulos laterais até o bordo externo do cório dos hemiélitros. Margem posterior quasi retilínea, com leve concavidade posterior. Ângulos laterais salientes, porém não ponteados. Pronoto coberto de pontuações negras, apresentando-se muito densas junto à margem antero-lateral e dos ângulos laterais. Sobre o disco algumas áreas de disposição transversal, sem pontuações. Escutelo triangular, uniformemente pontuado, com o ápice largo e arredondado. Em cada ângulo basal uma fovea negra. A área basal do escutelo apresenta-se convexa, formando uma curva contínua com a convexidade posterior do pronoto. Na porção média do escutelo nota-se uma série de rugosidades transversais, em curvas de concavidade posterior. A região apical eleva-se em suave convexidade.

Cório dos hemiélitros com forte pontuação negra, nervuras bem salientes, estas porém não pontuadas. Sobre a margem externa do cório mais ou menos 6 tubérculos, mais salientes na base do cório e diminuindo gradativamente de tamanho até um pouco além da metade da porção coriácea das asas. Membrana semi-transparente, sem pontuações, com nervuras salientes, longitudinais e paralelas em linhas gerais.

Face ventral do abdômem muito convexa, com pontuações numerosas, porém muito pouco profundas; superfície de aparência áspera, micro-granulosa, coberta por minúsculas aciculações dispostas radialmente em torno das pontuações; esta textura apresenta-se mais nítida nos lados do que na área mediana dos urosternitos. Ba-

se do abdômem inerme. Genitália externa conforme Plancha II, figura 2.

Tôda a face ventral do tórax e da cabeça coberta por pontuações pretas e castanho escuras, e por curtas cerdas amareladas, geralmente tão distantes entre sí como o comprimento de cada uma. Sobre a porção mediana dos esternitos torácicos as cerdas são mais longas e muito mais numerosas. Sobre o mesoesterno nota-se uma carena longitudinal densamente coberta por pilosidade dourada.

Os fêmures das patas apresentam na face interna uma dupla fileira irregular de cerdas, mais robustas que as demais que cobrem as patas, emergindo de uma pequena elevação cônica. Estas cerdas são mais robustas nos fêmures anteriores e médios do que nos fêmures posteriores. Tôdas as tíbias apresentam um sulco longitudinal externo. Tarsos triarticulados, o 1.º segmento mais longo do que o 3.º e este muito mais longo do que o 2.º.

Rostro atingindo as côxas posteriores, o 1.º segmento alcançando a base da cabeça, o 2.º apresenta-se como o mais longo, o 3.º e o 4.º iguais em comprimento e ambos menores do que o 1.º segmento. Búculas longas, paralelas, quase atingindo a base da cabeça.

Antenas da metade do comprimento do corpo, com 5 segmentos; o 2.º segmento é maior do que o primeiro, o 3.º é maior do que o 2.º, o 4.º é um pouco menor do que o 3.º, o 5.º apresenta-se como o mais longo dos segmentos antenais. Medidas da antena: I — 0,66 mm; II — 0,93 mm; III — 1,46 mm; IV — 1,33 mm; V — 1,86 mm.

Medidas: comprimento do corpo desde o ápice da cabeça ao ápice do abdômem: 10,4 mm.

Largura ao nível dos ângulos laterais do pronoto: 7,5 mm.

Holótipo: (fêmea): 1 ex. Xavantina, Estado de Mato Grosso, Brasil, 28/1/1953, M. Alvarenga col., (Tipo no MRCN).

AGROECUS BREVICORNIS n. sp.

(Plancha I, fig. 3 e Plancha II, fig. 3)

Descrição:

Côr geral cinza testácea. De côr negra: ápice dos ângulos laterais do pronoto, tanto na face superior como na inferior; uma linha sobre o centro do sexto urosternito; algumas manchas esparsas sobre os urosternitos próximo às margens laterais; a carena mediana do mesoesternito torácico; face interna da metade

apical do último segmento do rostró. De côr testácea: as patas, as antenas e o rostró. De côr castanho clara: manchas sôbre os fêmures, mais nítidas nos posteriores. As membranas dos hemiélitros de côr cinza amarelada com as nervuras de côr marron.

O tilo excede muito pouco a extremidade das jugas, estas terminando num plano um pouco superior ao do ápice do tilo. Margens laterais da cabeça suavemente elevadas, tilo nitidamente separado das jugas e apresentando forte convexidade transversal. Face superior da cabeça coberta por fortes pontuações negras e castanho escuras, formando linhas longitudinais irregulares. Os olhos, robustos, tocam os ângulos anteriores do pronoto. Ocelos distanciados e tão longe dos olhos quanto a metade da distância entre si. Parte da área situada entre cada ôlho e o ocelo mais próximo desprovida de pontuações.

Margem antero-lateral do pronoto, no exemplar holotípico, com mais ou menos 9 dentículos cônicos, livremente emergindo da margem. Margem postero-lateral irregularmente crenulada desde os ângulos laterais até o bordo externo do cório dos hemiélitros. Margem posterior quase retilínea, apenas com leve concavidade posterior. Ângulos laterais salientes, levemente dirigidos para cima e para a frente, porém com o ápice arredondado: (Plancha I, fig. 3). Pronoto coberto de pontuações negras, muito profundas e densas junto aos ângulos laterais e sôbre a faixa que une êstes ângulos, onde formam linhas transversais irregulares. Na área anterior do disco do pronoto algumas calosidades lisas, limitadas, posteriormente, por algumas rugosidades transversais, e atravessadas por fileiras irregulares de pontuações, transversais e oblíquas. Escutelo triangular, uniformemente pontuado, com o ápice largo e arredondado. Em cada ângulo basal uma fôvea negra. A área basal do escutelo apresenta-se convexa, formando curva contínua com a convexidade posterior do pronoto; a área restante apresenta-se plana.

Cório dos hemiélitros com pontuações negras e castanho escuras. Nervuras salientes, não pontuadas. Sôbre a margem externa do cório nota-se uma série de nodosidades e de crenulações irregulares, que se estendem até a porção média do mesmo. Membrana semi-transparente, sem pontuações, com nervuras salientes, longitudinais e paralelas, em linhas gerais.

Face ventral do abdómen convexa; pontuações numerosas de côr negra, castanho escura e castanho clara; superfície mais ou menos de aspecto áspero, apresentando minúsculas aciculações que se dispõem radialmente ao redor de cada pontuação; esta textura apresenta-se mais nítida nos lados do que na área mediana dos urosternitos. A parte visível do primeiro urosternito coberta por grandes e profundas pontuações negras, constituindo alí as

pontuações maiores de todo o corpo do inseto. Genitália externa (holótipo fêmea), conforme Plancha II, fig. 3.

Face ventral do tórax e da cabeça coberta por pontuações negras e castanho escuras. Estas pontuações se apresentam mais densas na região das própleuras, situadas imediatamente abaixo da margem antero-lateral do pronoto. A carena longitudinal do mesoesterno, as regiões correspondentes do pró- e do metaesterno e as áreas contíguas, apresentam-se cobertas por pilosidade dourada.

Os fêmures das patas possuem na face interna uma dupla fileira irregular de cerdas, mais robustas que as demais que cobrem as patas, emergindo de uma pequena elevação cônica; estas cerdas são mais robustas nos fêmures anteriores e médios do que nos fêmures posteriores. Tíbias com um sulco longitudinal externo. Tarsos tri-articulados, o 1.º mais longo do que o 3.º, e este muito mais longo do que o 2.º.

Rostro atingindo as coxas posteriores; o 1.º segmento alcançando a base da cabeça; o 2.º apresenta-se como o mais longo; o 3.º e o 4.º são iguais em comprimento, ambos menores do que o 1.º.

Antenas com 5 segmentos. O 1.º excede de muito pouco o ápice da cabeça; o 2.º mais longo do que o 1.º; o 3.º maior do que o 2.º; o 4.º é um pouco maior do que o 3.º e o 5.º segmento apresenta-se como o mais longo.

Holótipo (fêmea): Curitiba, Estado do Paraná, Brasil, 11/1937, ex. Coll. Col. Claretiano, (do I. B.) (Holótipo no MRCN) — Medidas da antena: I — 0,66 mm; II — 0,93 mm; III — 1,46 mm; IV — 1,33 mm; V — 1,73 mm. Comprimento do corpo desde o ápice da cabeça ao ápice do abdômem: 10,5 mm; Largura ao nível dos ângulos laterais do pronoto: 7mm.

Alótipo (macho): Rio Negro, Estado do Paraná, Brasil, 1/1929, (IB).

Parátipos: 1 macho e duas fêmeas, Rio Negro, Estado do Paraná, Brasil, 1/1929, (IB).

AGROECUS SCABRICORNIS (H. -Schaeffer, 1844)

(Plancha I, fig. 4 e Plancha II, fig. 4)

Pentatoma scabricorne — Herrich-Schaeffer, 1844, Wanz. Ins. 7:98, fig. 762.

Agroecus scabricornis — Kirkaldy, 1909, Cat. Hem.: 63

Agroecus scabricornis — Jensen-Haarup, 1937, Ent. Rundschau 54(15):171

Descrição de H.-Schaeffer (l.c. 1844)

"*Pentatoma scabricorne*.

P. fuscum, *obscurum*, *grosse punctatum*, *thoracis marginibus serratis*, *angulis longe antrorsum productis acutissimis*.

Dem fruher gelieferten *P. triangulator* fig. 667 am naechsten, die Seiten des Thorax schaefer saegezaehrig, das Schildchen breiter, der Hinterleib nach hinten nicht so verschmaelert, die Rippen der Decken glatter. Erdbraun, grob eingestochen, schwarz punktirt, ueber die Mitte des Thorax mit erhabener glatter Querleiste und glatten, durch Punkte begrenzte Rippen der Decken. Schienen, Tarsen und Fuehler sind mehr rostroethlich.

Ein weibliches Exemplar von Herrn Prof. Germar; aus Brasilien“.

Todos os caracteres morfológicos assinalados por H. Schaeffer (l.c. 1844) foram fácilmente reconhecidos no material examinado, destacando-se a calosidade transversal do meio do pronoto, ocorrente apenas nesta espécie do gênero. A maioria dos exemplares apresentavam as côres citadas na descrição original; possuímos uma fêmea procedente de Itapiranga, Estado de Santa Catarina, que é tôda de côr castanho escura, com excessão apenas das regiões desprovidas de pontuações, como a calosidade transversal do pronoto, patas e antenas, que são castanho claras. O rosto deste exemplar é quase negro, enquanto que nos demais êste se apresenta cinza testáceo ou testáceo ferrugíneo.

Alótipo: (macho): Herrich-Schaeffer baseou a sua descrição em um único exemplar do sexo feminino, pelo qual resta a designação do alótipo macho; selecionamos para tal fim um exemplar procedente de Joinville, Estado de Santa Catarina, Brasil, 3/1955, R. von Diringshofen col. (MRCN). Não notamos nenhuma carater importante que revelasse dimorfismo sexual secundário na presente espécie.

Material examinado: 1 macho, Juquiá, Estado de São Paulo, Brasil, 7/1949, F. Lane col. (IB); 1 macho, Represa Rio Grande, município de São Bernardo, Estado de São Paulo, Brasil, 12/1951, R. von Diringshofen col. (Dirings); 1 fêmea, Joinville, Estado de Santa Catarina, Brasil, 8/1956, R. von Diringshofen col. (Dirings); 2 fêmeas, Morro das Pedras, Estado de Santa Catarina, Brasil, 17/1/1957 e 3/2/1957, Pe. Pio Buck S. J. col., (CA); 2 fêmeas, Itapiranga, Estado de Santa Catarina, Brasil, s/data, (MRCN).

AGROECUS ECUADORIENSES — Jensen-Haarup, 1937

A. ecuadoriensis Jensen-Haarup, 1937, Ent. Rundschau, **54** (15): 171, Abb. 3b (? não vista)

Descrição de Jensen-Haarup (l.c. 1937)

“*Agroecus ecuadoriensis* n. sp. (macho e fêmea) Braeunlich oder

Blassbreunlich, mit feiner, etwas ungleicher dunkler Punktierung. Kopf etwas verlaengert, die Wangen deutlich laenger als der Stirnkeil, das den Stirnkeil ueberrangende Ende scharf zugespitzt. Pronotum mit kraeftigen und spitzen, schraeg nach vorn gerichteten Schulterecken (Abb. 3 b); Seitenraender des Pronotum vor den Schulterecken sehr stark eingebuchtet und scharf gezaehnt; Seitenrand der Ecken unregelmæssig gezaehnt. Vor den Schulterecken ist das Pronotum ploetzlich stark geneigt und (wie auch der Kopf) von blasserer Farbe; Grundhaelfte des Pronotum (mit dem hoeherem Teil der Schultern) viel dunkler. Hinterecken der Abschnitte des Connexivum mit vorstehendem Zahn. Fuehler und Beine bleich. Im uebrigen aehneln die neue Art den uebrigen Arten in vieler Hinsicht.

1 macho und 2 fêmeas aus Ecuador (Santa Inez) gesammelt von Rich. Haensch, Typen im Hamburger Museum."

Em nenhuma das coleções por nós examinadas encontramos representantes desta espécie.

S U M M A R Y

In the present paper the author makes several considerations about the Genus **Agroecus** Dallas, 1851 (Hemiptera — Pentatomidae), reviewing critically most of the original descriptions. The species **A. tenebricosus** n. sp. and **A. brevicornis** n. sp. are proved to be new to science. The Allotype (male) for **A. scabricornis** (H.-Schaeffer, 1844) is designed. A key for all known species is given; also many new locality records, mostly from South Brazil, are registered.

B I B L I O G R A F I A

- Dallas, W. S. — 1851-1852, List of the Hemipterous Insects in the British Museum. (2 Partes.)
1.^a Parte pp. 1-390.
- Distant, W. L. — Biologia Centrali-Americana (Heteroptera I), 1890.
- Herrich — Schaeffer — 1844, Die Wanzenartigem Insekten vol. 7
- Jensen-Haarup, A. C. — 1937, Einige Neue Pentatomiden-Arten aus der Sammlung des Zoologischen Museums in Hamburg.
54: 169-171, Fig.
- Kirkaldy, G. W. — 1909, Catalogue of the Hemiptera. Pentatomidae. pp. 392. Berlin.
- Lethierry & Serville — 1893-1896. Catalogue Général d'Hémiptères. 3 vols. pp. 848. Bruxelles.
- Stål, C. — 1867, Bidrag till Hemipterernas Systematik. Oef. Kong. Vet.-Ak. Föerh., **24**: 491-560.
- Stål, C. — 1872, Enumeratio Cimicinarum Americae. Kongl. Svenska Vetenskaps-Akademiens Handlingar **10** (4):1-652.

PRANCHA I



Fig. 1

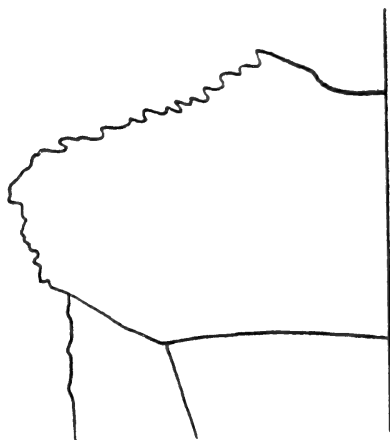

Fig. 2

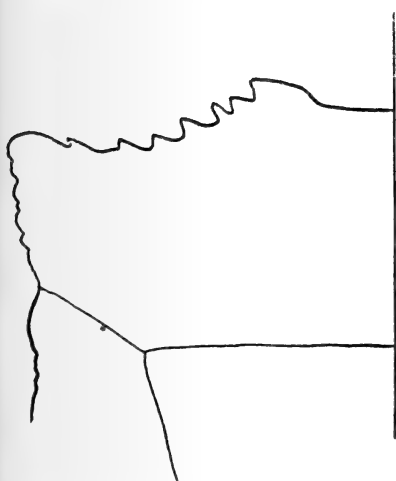

Fig. 3

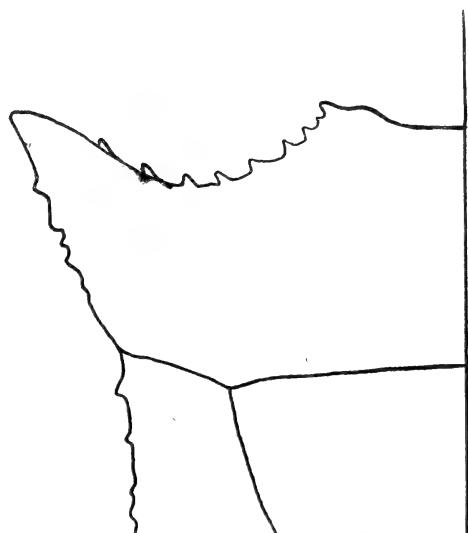
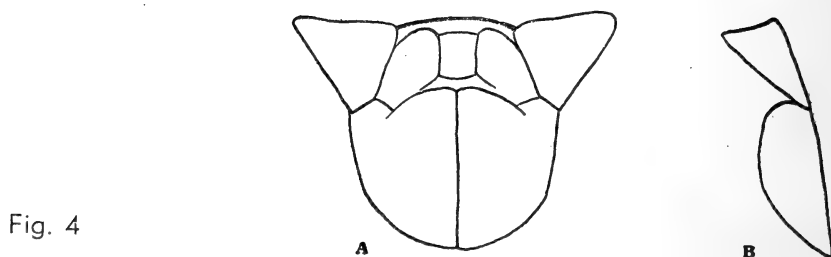
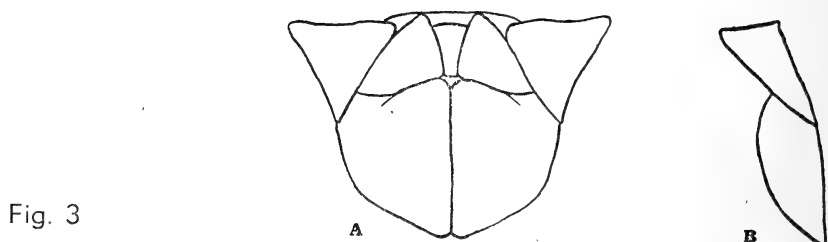
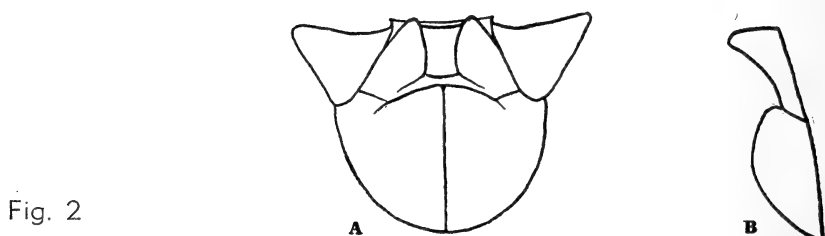
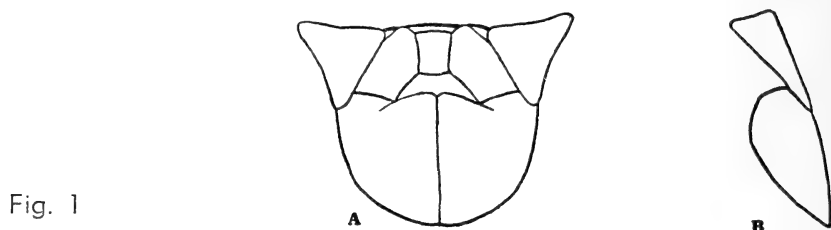

Fig. 4

Formas do Pronotum (Metade esquerda) nas espécies do gênero *Agroecus* Dallas, 1851: Fig. 1 — *A. griseus* (fêmea); Fig. 2 — *A. tenebricosus* n. sp. (holótipo fêmea); Fig. 3 — *A. brevicornis* (n. sp.) (holótipo fêmea); Fig. 4 — *A. scabricornis* (alótipo macho).

Desenhos do autor.

P R A N C H A II



Genitália externa das fêmeas: (A — vista de trás; B — vista lateral, perfil): Fig. 1 — **Agroecus griseus** Dallas, 1851; Fig. 2 — **Agroecus tenebricosus** n. sp. (holótipo fêmea); Fig. 3 — **Agroecus brevicornis** n. sp. (holótipo fêmea); Fig. 4 **Agroecus scabricornis** (H.-Schaeffer, 1844). Desenhos do autor.

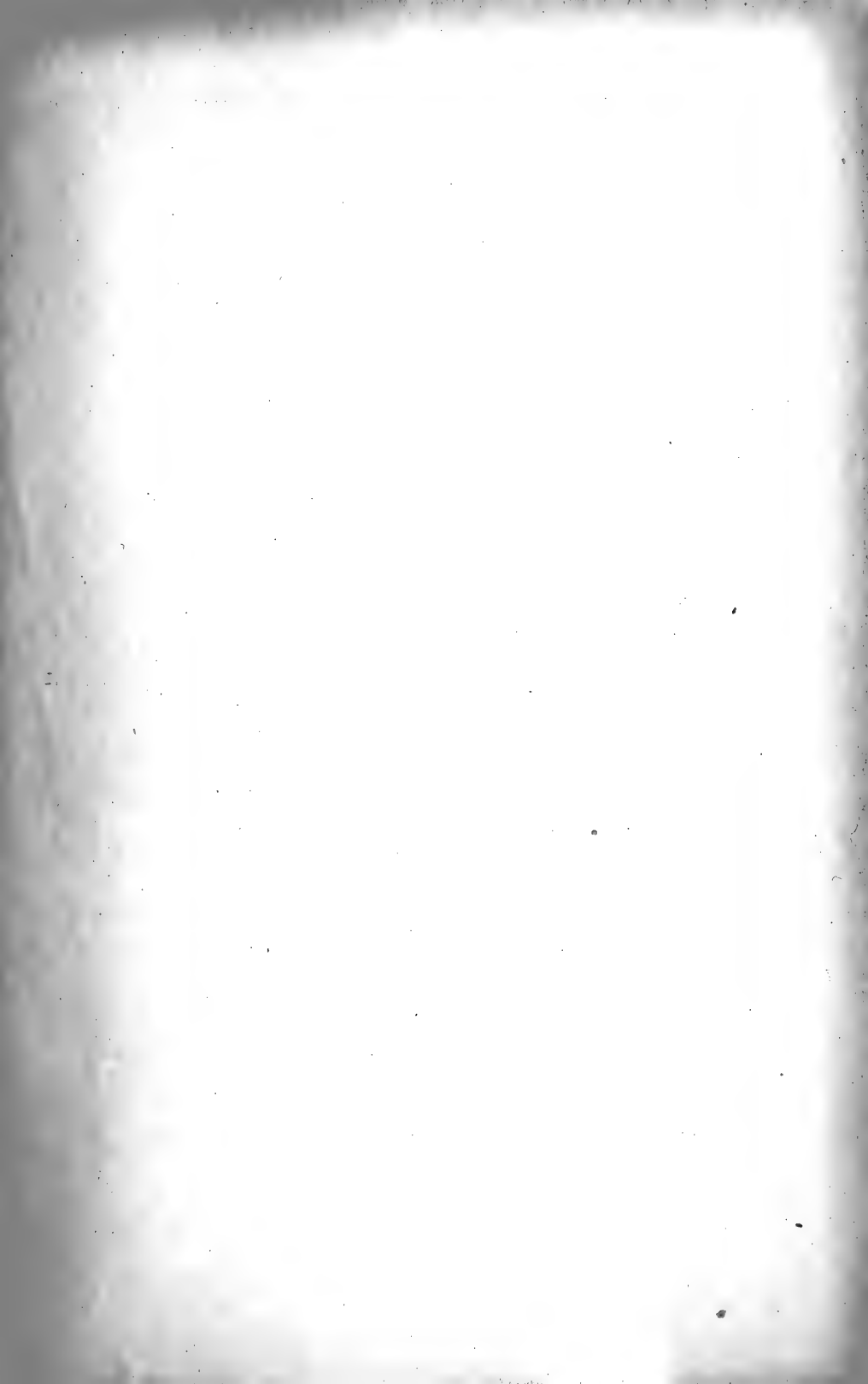

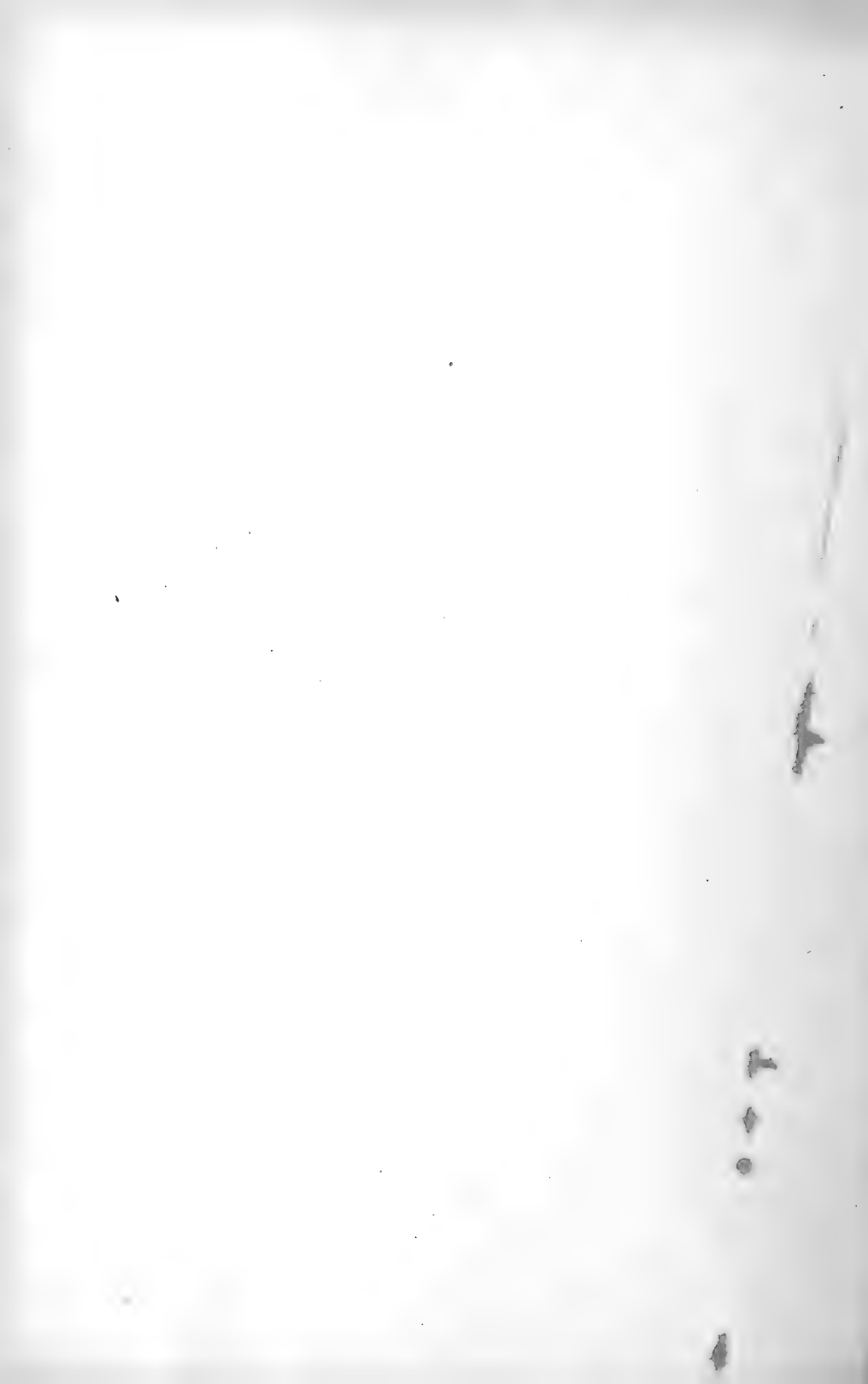

252

IHERINGIA

SÉRIES CIENTÍFICAS
DO
MUSEU RIO-GRANDENSE DE CIÊNCIAS NATURAIS

ZOOLOGIA

N.º 7

DEZEMBRO DE 1957

**ESTUDO DAS VARIAÇÕES DE BOTHRIURUS
BONARIENSIS (Koch, 1842) E SÔBRE A IN-
VALIDEZ DE BOTHRIURUS ASPER Pocock,
1893 e BOTHRIURUS SEMIELLYPTICUS
Prado, 1934**

ERICA HELENA BUCKUP

do

Museu Rio-Grandense de

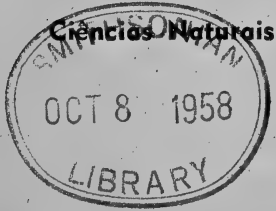

SECRETARIA DE EDUCAÇÃO E CULTURA

DIVISÃO DE CULTURA

DIRETORIA DE CIÊNCIAS



ERICA HELENA BUCKUP

**ESTUDO DAS VARIAÇÕES DE BOTHRIURUS
BONARIENSIS (Koch, 1842) E SÔBRE A IN-
VALIDEZ DE BOTHRIURUS ASPER Pocock,
1893 e BOTHRIURUS SEMIELLYPTICUS
Prado, 1934**

Oficinas Gráficas da Imprensa Oficial

Porto Alegre

1957

INTRODUÇÃO

Embora a literatura sôbre o gênero **Bothriurus** Peters, 1861 indique a espécie **Bothriurus bonariensis** (Koch, 1842) como a espécie mais comum de escorpiões no Estado do Rio Grande do Sul, encontramos, ao iniciarmos o trabalho de determinação dos escorpiões do Museu Rio-Grandense de Ciências Naturais, certa dificuldade em reconhecer a espécie citada, no material de que dispunhamos. Verificamos, posteriormente, que a dificuldade surgia ao nos restringirmos ao uso exclusivo da Monografia sôbre os Escorpiões Sul-Americanos de Mello-Leitão (1945), cujas chaves e descrições nos conduziam às mais diversas espécies, e de forma pouco convincente. Quando de nosso estágio no Instituto Butantan em princípios dêste ano, resolvemos levar ao Dr. Wolfgang Bücherl o nosso problema, o qual nos sugeriu que fizéssemos um estudo cuidadoso das variações dos diversos caracteres nos exemplares existentes nas colêções que administramos, sem nos preocuparmos, de início com a determinação das espécies. Os resultados dêstes estudos estão contidos no presente trabalho. Chegamos a conclusão que todo o lote de 200 escorpiões que examinamos pertence a espécie já reconhecida por Pocock, Kraepelin e Mello-Leitão, como a mais comum no Estado, e que as espécies **Bothriurus asper** Pocock, 1893 e **Bothriurus semiellypticus** Prado, 1934 devem ser consideradas sinônimos de **Bothriurus bonariensis**, por motivos que apresentamos adiante.

Desejamos na presente oportunidade expressar ao Dr. W. Bücherl, os nossos sinceros agradecimentos pela sua orientação na realização dêste trabalho, bem como, pelo seu auxílio na obtenção de bibliografia e no exame de material típico depositado nas colêções do Instituto Butantan.

MATERIAL E MÉTODO

Nas coleções do Museu Rio-Grandense de Ciências Naturais existem atualmente cerca de 350 (trezentos e cinqüenta) exemplares de escorpiões do gênero **Bothriurus**. Deste lote escolhemos 200 exemplares para servirem de base ao presente trabalho. Desprezamos os demais, ou por se tratar de material mutilado, ou por serem animais muito jovens, portanto de porte diminuto, o que dificultaria a obtenção dos dados métricos desejados.

A fim de possibilitar um estudo comparativo direto entre todos os exemplares examinados, com referência a todos os caracteres por nós selecionados, resolvemos reunir todos os dados obtidos em uma tabela geral, cujo conteúdo é, posteriormente, analisado e discutido por nós, isoladamente para cada um dos dados acima referidos.

Sobre os diversos dados contidos na tabela há as seguintes considerações a fazer:

A numeração dos exemplares corresponde aos números do catálogo de entrada das peças na coleção do Museu.

Todos os exemplares procedem de localidades situadas no Estado do Rio Grande do Sul.

Na coluna reservada para a indicação do sexo dos exemplares encontram-se algumas indicações para fêmea acompanhadas do sinal *; no capítulo em que discutimos o problema do número de dentes nos pentes referimo-nos justamente a êstes exemplares como sendo provavelmente machos jovens, por razões que alí expomos.

Tôdas as medidas, com excessão das do **comprimento do tronco** e do **comprimento da cauda**, foram obtidas com o auxílio de uma ocular micrométrica inserida no microscópio estereoscópico binocular, e submetidas à necessária correção com relação aos diversos aumentos com que trabalhamos.

O **comprimento do pente** foi medido ao longo das lâminas basilares; a **largura do pente** corresponde à largura máxima da região proximal. Ambas as medidas acima citadas foram obtidas nos pentes direitos; quando, excepcionalmente, êste pente se achava muito retorcido, a medida foi obtida no pente esquerdo. Quando

ambos os pentes se achavam demasiadamente retorcidos deixamos de efetuar as medições desejadas.

O **comprimento do tronco** foi medido desde as quelíceras até a margem posterior do último tergito.

O **comprimento da cauda** foi medido desde a margem anterior do primeiro segmento caudal até o ápice da vesícula. Para obter uma posição adequada para a vesícula, que costuma ficar em ângulo em relação a cauda, efetuamos estas medidas sob uma lâmina de vidro, colocada por cima da cauda.

O **comprimento do 5.º segmento** foi medido sobre o espaço compreendido entre um dos ângulos laterais anteriores ao ângulo correspondente na margem posterior, sempre pela face ventral. A **largura do 5.º segmento da cauda** corresponde à largura máxima do mesmo na face ventral, que se encontra aproximadamente nos 2/5 anteriores.

O **comprimento da mão** foi medido desde a base da mesma até o ponto de inserção do dedo móvel. A **largura da mão** corresponde a máxima largura da mesma.

Na coluna destinada à **estrutura do 5.º segmento caudal** encontramos as letras A, B, C, D, E, F, G, H, I, J, K, e L, que correspondem às figuras identificáveis pela mesma letra, e que tem seus significados analisados no capítulo correspondente.

A **coloração** dos exemplares foi registrada na tabela apenas em seus aspectos mais gerais, para constituírem, eventualmente, pontos de referência para a comparação com os outros caracteres. Uma análise mais detalhada é feita no capítulo referente à coloração.

POSIÇÃO SISTEMÁTICA DO MATERIAL EXAMINADO

Todos os exemplares estudados pertencem, indiscutivelmente, à espécie **Bothriurus bonariensis** (Koch, 1842), representante mais comum no Estado do Rio Grande do Sul, deste gênero. Partimos da hipótese de se tratar desta espécie, e vimos confirmadas as nossas suposições ao concluirmos os estudos que serviram de base ao presente trabalho.

O exemplar típico procede de Buenos Aires, Argentina. Poock (1893:94) afirma tratar-se de uma espécie extremamente abundante no Uruguay e no Rio Grande do Sul. Kraepelin (1894: 231) registra a espécie para toda a costa Atlântica do Brasil, desde o Rio Grande do Sul ao Ceará no Norte do País. Penther (1912) registra sua ocorrência desde Joazeiro no Ceará até o Rio Grande do Sul. Mello-Leitão (1931: 83) afirma tratar-se da espécie mais comum no Rio Grande do Sul.

OS PENTES

a) **Sôbre o número de dentes nos pentes.**

Em 103 (cento e três) exemplares do lote examinado encontramos o mesmo número de dentes em ambos os pentes; destes, 30 (trinta) exemplares são machos adultos, (caracterizados pela apófise cônica situada junto a base dos dedos da mão e pela fosseta da face dorsal da vesícula), restando 73 (setenta e três) exemplares do sexo feminino, (identificados pela ausência dos caracteres sexuais secundários referidos para os machos).

Encontramos assimetria em relação ao número de dentes nos pentes em 97 (noventa e sete) exemplares, dos quais 24 (vinte quatro) são machos adultos. O número de dentes pode ser maior tanto no lado esquerdo como no direito. A diferença mais frequente é de 1 (um) dente; a diferença menos frequente é de 2 (dois) dentes; registramos um caso obviamente anômalo em um exemplar que apresentava a relação 19-7.

Os limites mínimos e máximos do número de dentes foram, respectivamente 16-16 e 23-23.

Nos machos adultos o número variou entre 19-19 e 23-23, com maior frequência na relação 21-21. (vide gráfico 1).

Nos demais exemplares o número variou entre 16-16 e 23-23. Pelo gráfico 2 notam-se dois pontos da curva correspondentes a duas relações de maior frequência, ou seja, 18-18 e 21-21.

b) **Sôbre o valor do número de dentes como carater sexual secundário.**

Até aqui consideramos como fêmeas todos aqueles exemplares que não apresentavam os caracteres sexuais secundários dos machos adultos; êstes caracteres somente foram encontrados em exemplares maiores que 35 (trinta e cinco) milímetros. Concluímos daí que os machos jovens poderiam ser confundidos com as fêmeas.

Considerando a hipótese dos machos jovens (Na tabela f.*) possuírem o mesmo número de dentes que os machos adultos, restaria para as fêmeas um campo de variação limitado pelas relações 16-16 e 19-19. A hipótese parece confirmar-se pela presença de 2 (dois) pontos culminantes no gráfico 2, onde caberia para as

fêmeas a frequência máxima 18-18 e para os machos jovens a frequência máxima 21-21.

Assim a frequência verdadeira de machos e fêmeas seria de 144 (cento e quarenta e quatro) machos para 56 (cinquenta e seis) fêmeas.

Para confirmar a nossa hipótese resolvemos utilizar os dados obtidos sobre o comprimento e sobre a largura do pente, relacionados com a frequência do número de dentes nos pentes em machos e fêmeas.

c) **Sobre o valor da combinação: número de dentes x comprimento e largura do pente, como caráter sexual secundário.**

Observamos que os dados obtidos para os elementos da combinação acima, mantém uma certa proporção entre si, quer se trate de machos jovens, de machos adultos ou de fêmeas. Por exemplo: (fêmeas e m. jovens).

Nos exemplares de 16-16 à 19-19 dentes nos pentes, a relação mais frequente foi de 4,1 mm de comprimento para 1,4 mm de largura, enquanto que nos exemplares com mais de 19-19 dentes nos pentes, a relação mais frequente foi de 4,1 mm por 1,7 mm de largura. Como vemos, nos exemplares com menos de 19-19 dentes nos pentes, portanto fêmeas, o pente é mais estreito em relação ao mesmo comprimento, enquanto que nos exemplares com mais de 19-19 dentes nos pentes, portanto machos jovens, o pente é mais largo em relação ao mesmo comprimento citado anteriormente. Apesar de os exemplares apresentarem variações no comprimento e na largura a proporção é sempre observada.

Os machos adultos apresentam o pente muito mais largo e mais comprido do que todos os demais exemplares, como se vê no seguinte exemplo:

5 mm compr. — 2 mm larg.

Como vemos, os exemplares com mais de 19-19 dentes nos pentes, também aqui poderíamos interpretar como sendo machos jovens, pois o tamanho de seus pentes é maior do que os pentes nos exemplares de menos de 19-19 dentes nos pentes, que corresponderiam às fêmeas, e menor do que o tamanho do pente dos exemplares machos adultos.

d) **Conclusões:**

- 1) Os machos adultos possuem mais de 19-19 dentes nos pentes.
- 2) As fêmeas possuem menos de 19-19 dentes nos pentes.
- 3) Os machos jovens poderiam possuir mais de 19-19 dentes nos pentes.

4) As conclusões 1 = 3 são aqui apresentadas sob reserva, pois cabem aqui ainda estudos e verificações suplementares para um final aclaramento do problema; no entanto, elaboramos estas hipóteses para a obtenção de um plano de trabalho, e vímo-las plenamente confirmadas durante o desenvolvimento dos estudos que realizamos.

A ESTRUTURA DA FACE VENTRAL DO 5.º SEGMENTO DA CAUDA

a) Aspecto Geral.

Na face ventral do 5.º segmento da cauda verificamos existir em todos os 200 (duzentos) exemplares examinados a mesma estrutura fundamental, constituindo nos dois quintos distais de duas cristas laterais de denticulos, que se curvam para a linha mediana longitudinal, formando uma área semielíptica posterior. As duas cristas referidas, no entanto, não chegam a se encontrar na linha mediana. Notamos a presença de granulações tanto dentro como fora da área citada. Em tôrno desta estrutura básica observamos uma quantidade imensa de variações, tendo-se tornando difícil encontrar dois exemplares que apresentassem aspectos idênticos nos detalhes da granulação. Encontramos esta variabilidade, principalmente, nas cristas laterais, nas granulações existentes dentro da área semielíptica e nas granulações situadas fora desta área. Nas figuras A à L fixamos alguns aspectos da variabilidade referida; na tabela caracterizamos a estrutura da face ventral do 5.º segmento por uma letra, correspondente a uma das figuras citadas; isto não significa que o exemplar em questão tenha, necessariamente, uma estrutura idêntica à que foi fixada na ilustração, mas apresenta uma variante próxima a da figura.

b) As variações das cristas laterais.

As cristas podem ser formadas por denticulos grandes (Fig. A, B, C e D), ou por denticulos menores (Fig. E, F e G), havendo tipos intermediários (Fig. H). Num único exemplar do lote encontramos uma crista formada por denticulos muitíssimos pequenos, que constituíram uma crista imperfeita, mas perfeitamente visível. (Fig. I). Em outro exemplar as cristas perdem sua individualização na região mediana, transformando-se num amontoado de granulações. (Fig. L). Consideramos ambos os exemplares referidos variantes do tipo fundamental, pois as outras regiões granulosas não fogem do mesmo. Não podemos dar maior valor à esta variação extrema, pois nos demais caracteres (coloração, n.º de dentes,

dos pentes, operculo genital etc). há perfeita concordância com os demais exemplares.

c) As variações na granulação existente no interior da área semielíptica.

Granulações medianas:

Sempre maiores do que as granulações laterais, muitas vêzes situadas sôbre uma pequena elevação. O número e o tamanho dos grânulos varia muitíssimo. Encontramos formas com grânulos grandes e numerosos (Figs. A, B e C); grânulos grandes e pouco numerosos (Figs. D e G); grânulos pequenos e numerosos (Figs. E, F, H e J) e grânulos pequenos e pouco numerosos (Fig. I).

Granulações laterais:

Também aqui notamos grande variabilidade. Encontramos formas com grânulos grandes e numerosos (Fig. B); com grânulos pequeníssimos e numerosos (Figs. E, G e H); formas intermediárias (Fig. A); com grânulos grandes e raros (Fig. D) e com grânulos pequenos e raros (Fig. C e F).

d) As variações na granulação existente fora da área semielíptica,

Encontramos as seguintes variações: os grânulos podem ser poucos (Figs. C e I). Podem ser mais numerosas, neste caso situadas ao longo da linha mediana (Figs. E e F). Podem cobrir tôda ou quasi tôda a área em questão (A, B, D, G, H e J); neste caso podem ser minúsculos (Fig. G e J), ou então maiores como em (Fig. A, B, D e H).

Em muitos exemplares notamos que as granulações se apresentam maiores ao longo da linha mediana.

Em alguns exemplares observamos algumas granulações maiores junto às margens da face ventral do segmento, no ponto em que as cristas laterais iniciam sua curvatura para a linha mediana, sugerindo uma continuação das cristas laterais em direção à base do segmento. Não podemos, no entanto, considerar êstes poucos grânulos laterais como uma continuação verdadeira das cristas laterais.

e) A estrutura da face ventral do 5.º segmento caudal nas es-

espécies B. ASPER Pocock, 1893 e B. SEMIELLYPTICUS Prado, 1934.

Pocock, descrevendo **B. asper**, afirma com relação à estrutura da face ventral do 5.º segmento caudal, (1893:97): "face inferior com uma quilha mediana obsoleta, a área semielíptica posterior não muito claramente definida, as duas séries de granulações oblíquas incurvadas para dentro, não coalescentes na linha mediana como em **B. bonariensis**". A não coalescência das cristas referidas por Pocock para **asper** foi encontrada em todos os 200 (duzentos) exemplares por nós examinados, inclusive naqueles que indiscutivelmente pertencem à espécie **bonariensis**. Perde, assim, a estrutura da face ventral do 5.º segmento, todo o seu valor para a distinção das espécies **asper** e **bonariensis**, principalmente, considerando as variações da estrutura fundamental.

Prado (1934:65) e Mello-Leitão (1945:187) ao, descreverem e redescreverem, respectivamente, a espécie **B. semiellypticus**, dão especial importância à presença de uma crista mediana completa e muito conspicua na face ventral do 5.º segmento caudal, para distinguir esta espécie das demais do gênero. Mello-Leitão (l.c.: 137) selecionou este caráter para a sua chave para as espécies do gênero, e apresenta na página 189, uma ilustração (Fig. 74) da face ventral do 5.º segmento. Realmente não encontramos entre os nos-exemplares algum que apresentasse uma crista tão conspicua como a que representa Mello-Leitão em sua figura. Solicitamos, assim, ao Dr. Wolfgang Bücherl, do Instituto Butantan, instituição em que se acha depositado o tipo de Prado, que examinasse o exemplar típico, para confirmar a presença do caráter em questão. Em carta de 20.9.1957, informa-nos o seguinte: "A crista mediana longitudinal de granulações na face ventral do 5.º segmento ventral não é nada nítida, e em nada se distingue dos **bonariensis** do Rio Grande do Sul, examinados por mim". Diante do exposto, somos forçados à acreditar, que o exemplar em que Prado se baseou para criar a espécie **semiellypticus**, constitui, na estrutura da face ventral do 5.º segmento caudal, apenas uma variante da estrutura fundamental de **B. bonariensis**.

A VESÍCULA

a) Nos machos adultos.

Todos os machos adultos apresentam na fase dorsal uma fosseta grande, subcircular, bastante profunda e facilmente visível em virtude de sua coloração amarelo-alaranjada.

Na face ventral a vesícula se apresenta coberta de granulações com exceção de duas faixas longitudinais que limitam, internamente, uma faixa granulosa. Esta faixa granulosa central é mais ou menos duas vezes mais larga que as faixas lisas que a limitam.

b) **Fêmeas e machos jovens**

A ausência da fosseta dorsal é característica para estas formas. Aliás, Kraepelin (1894:231), já chama a atenção para o fato de que nos machos jovens a fosseta é, à vêzes, apenas fracamente demarcada na face dorsal da vesícula. Não encontramos em nosso material exemplar algum que possuísse uma fosseta nas condições descritas por Kraepelin — ou possuem uma fosseta bem nítida, ou eram completamente lisos na região correspondente. Acreditamos que a formação da fosseta não seja um processo progressivo, no sentido dela se formar e ampliar de ecdise em ecdise, mas sim, que ela surja por ocasião de uma das últimas ecdises de passagem para o estágio adulto.

Num lote de 80 (oitenta) exemplares coletados no Mômro da Polícia, Município de Pôrto Alegre, neste Estado, encontramos um animal que apresentava uma vesícula de forma bem mais estreita e mais alongada que a dos demais exemplares (Fig. K). Na face dorsal esta vesícula apresentava duas pequenas carenas paralelas, terminando em ponta posterior, que não encontramos em outros exemplares; estas carenas ocuparam apenas o primeiro quarto da vesícula.

c) ***Bothriurus semiellypticus*, Prado 1934**

Prado (l.c.:65), ao caracterizar a sua espécie ***Bothriurus semiellypticus***, refere-se à presença na face ventral da vesícula de uma semiellipse basilar de granulações grosseiras, reproduzida por Mello-Leitão (l.c.: 189) na figura 74. No material por nós examinado notamos a presença de algumas granulações maiores na face ventral da vesícula, mas que não chegavam a constituir uma zona de contornos nitidamente elípticos. Ao indagarmos ao Dr. Wolfgang Bücherl sobre a natureza dêste detalhe, fomos informados, por carta de 16 de julho de 1957, que "esta semiellipse não existe na realidade", após ter o citado especialista examinado o exemplar típico.

COLORAÇÃO

Encontramos em nosso material um pronunciado dimorfismo

sexual em relação à coloração; por esta razão somos forçados a examinar a coloração dos machos adultos separadamente da das fêmeas e dos machos jovens.

Na tabela já procuramos caracterizar sinteticamente as principais formas de coloração por meio de uma letra, para cada exemplar examinado. As letras da tabela devem ser interpretadas da seguinte maneira: C — côr geral castanha; P — côr geral preta; A — côr geral que vinha sendo reservada pelos autores para a espécie **B. asper**; C* — côr geral castanha, porém com a vesícula e a ponta dos dedos de côr alaranjada.

a) Nos machos adultos.

Embora a coloração geral preta tenha sido a mais frequente, encontramos tôdas as nuances intermediárias que levam ao castanho avermelhado escuro. O cefalotorax nos exemplares de côr geral castanha, pode apresentar manchas irregulares mais claras espalhadas por tôda a sua superfície. Os tergitos da região metamericizada do tronco costumam apresentar uma coloração muito homogênea. As peças bucais, o esterno, coxa, trocanter e prífemur das extremidades e algumas vêzes as lâminas dos pentes podem apresentar-se marmorados de castanho escuro cu negro. Operculo genital, dentes dos pentes e esternitos variam de um pardo escuro a um pardo claro; êstes últimos apresentam sempre a porção mediana mais clara do que as regiões laterais. Nos exemplares de côr geral preta os dedos das mãos apresentam-se de côr castanha, enquanto que nos de côr geral castanha escura, os dedos e a própria mão são de coloração castanho clara e muito mais avermelhada. As extremidades vistas pela face dorsal ora são pretas combinando com a côr do tronco, ora são mais claras, com coloração castanho escura ou amarelo queimada, com tôdas as variações intermediárias. A face dorsal da cauda varia do preto ao castanho avermelhado, neste último caso às vêzes com marmorações ou com manchas mais claras irregulares. A face ventral da cauda apresenta uma faixa mediana longitudinal mais clara e avermelhada, que nos exemplares muito escuros torna-se pouco visível, enquanto que nos exemplares castanhos, esta faixa torna-se muito nítida, nunca alcançando a margem distal do 5.º segmento caudal, e iniciando-se na margem proximal do penúltimo esternito abdominal. Encontramos um exemplar de coloração tão clara que a região mediana da cauda se apresentava limitada apenas por duas linhas longitudinais mais escuras, enquanto que as demais áreas caudais apresentavam a mesma coloração da faixa mediana. A coloração da vesícula varia desde o castanho escuro ao preto. A fosseta, grande e profun-

cia, de côr amarelo alaranjada mui característica salienta-se nitidamente pelo contraste que faz com a côr escura da vesícula. Ponta do ferrão sempre preta.

b) **Nas fêmeas e nos machos jovens.**

Côr geral castanha, com variações mais claras que levam até o castanho claro alaranjado. O cefalotórax, principalmente nos exemplares mais claros, pode apresentar manchas irregulares mais claras ainda ou mais escuras, espalhadas em sua superfície. Tronco geralmente de côr castanha; às vèzes castanho alaranjado, frequentemente com manchas mais escuras. Nas formas mais claras, a região dorsal do tronco é atravessada por uma faixa longitudinal estreita de côr amarela, que nos diversos exemplares pode se tornar mais ou menos nitida. Peças bucais, esterno, opérculo genital, pentes e esternitos de côr testácea. Mão e ponta dos dedos sempre mais claros do que o resto do corpo de coloração geralmente alaranjada. A côr das extremidades, em geral varia desde o castanho até o testáceo, sendo esta última coloração a mais comum. Os segmentos tarsais sempre mais claros do que os demais segmentos de cada pata. A côr da face dorsal da cauda varia desde o castanho até o castanho alaranjado, sempre com marmorações negras cu apresentando manchas irregulares ora mais escuras, ora mais claras. Na face ventral sempre presente a faixa mediana longitudinal mais clara, que em muitos exemplares apresenta-se de côr amarela. Nos exemplares de côr geral muito clara, a faixa mediana ventral possui a mesma coloração da face dorsal, e o que a torna visível, são duas estreitas linhas laterais mais escuras, que atravessam os segmentos caudais; estas linhas apresentam-se mais largas na região distal de cada segmento caudal. A vesícula, lisa na face dorsal, varia na coloração desde o castanho ao castanho alaranjado, êste último como o caso mais comum. Encontramos algumas fêmeas e machos jovens de côr geral castanha que possuíam apenas a vesícula e a ponta dos dedos de côr alaranjada. A ponta do ferrão sempre preta.

c) **Conclusão.**

1. Os machos apresentam maior constância na coloração do que as fêmeas e os machos jovens.

2. O campo de variações na coloração da espécie aqui estudada é muito amplo, notando-se grandes diferenças entre as formas extremas (preto-castanho alaranjado claro). O preto é identificado na tabela pela letra P, e o castanho alaranjado claro cor-

responde a letra A. No entanto, em 50% dos exemplares por nós examinados, encontramos nuances de coloração de posição intermediária em relação aos extremos acima referidos; assim, tanto nas formas intermediárias, como nas formas extremas, dificilmente encontraríamos dois exemplares semelhantes, o que nos força a excluir completamente a hipótese de estabelecer-se os limites de uma unidade taxionômica com base em dados de coloração. Deve-se salientar, que embora a variação seja muito ampla, a distribuição fundamental das colorações e das intensidades cromáticas é sempre a mesma, como por exemplo: extremidades mais claras que o tronco, face ventral da cauda com faixa mediana longitudinal mais clara etc.

d) **A coloração nas espécies B. ASPER Pocock, 1893 e B. SEMIELLYPTICUS Prado, 1934.**

No material examinado encontramos diversos exemplares que apresentavam um conjunto de coloração correspondente à que Pocock (1893:96) reservou para sua espécie **B. asper**.

Em relação à **B. vittatus** (= **B. bonariensis**), Kraepelin (1894:230) já assinala que "...os extremos quase negros e amarelos claros, à primeira vista, dificilmente parecem pertencer à mesma unidade..." ("Die Extreme der fast schwarzen und der gelblich weissen Individuen scheinen auf den ersten Blick kaum zu einander zu gehoeren"), fato que comprovamos plenamente, conforme expusemos no item anterior. No mesmo trabalho, Kraepelin já inclui **asper** na sinonímia de **vittatus**, acompanhado de uma interrogação. Posteriormente, o mesmo Kraepelin (1910:89 e 92), considera **asper** uma simples variedade de **bonariensis** (ex-**vittatus**). Mello-Leitão (1945:148) afirma ter visto **B. asper** em Pôrto Alegre; provavelmente ele viu apenas uma destas formas extremas de coloração de **bonariensis** (vide C) 2.). Não conseguimos separar machos e fêmeas de **asper** de machos jovens e fêmeas de **bonariensis**, tanto pelo fator coloração como pelos demais caracteres diferenciais citados por Mello-Leitão (op. cit.: 147).

Assim, concordando com as reservas de Kraepelin em relação à espécie **B. asper**, rejeitamos a revalidação desta última espécie por Mello-Leitão.

A coloração atribuída por Prado (1934:5) à sua espécie **B. semiellypticus** nada mais é, indiscutivelmente, do que uma das variantes de coloração de **B. bonariensis**, encontradas em nosso material e assinaladas na tabela pela letra C*.

COMPRIMENTO DO TRONCO x COMPRIMENTO DA CAUDA

A relação entre os comprimentos do tronco e da cauda tem servido à diversos autores como caráter auxiliar na sistemática dos escorpiões, motivo pelo qual resolvemos analisar também o nosso material sob êste ponto de vista.

Geralmente a cauda é maior do que o tronco, tanto nos machos como nas fêmeas. O maior número de excessões, tronco maior que a cauda, ocorre entre as fêmeas e os machos jovens. Observamos exemplares em que a cauda é relativamente grande em relação ao tronco; em outros a cauda é proporcional ao tronco; em outros ainda o tronco é maior que a cauda. Em alguns animais, que apresentavam o mesmo comprimento no tronco, notamos diversos tipos de cauda: caudas robustas, com segmentos largos e longos, e caudas pouco robustas, com segmentos estreitos e curtos, e afinal, grande número de formas intermediárias. Devido a esta variabilidade, não podemos concordar com os têrmos "muito robusto" ou "pouco robusto", usados por muitos autores em relação à cauda, como caráter auxiliar na determinação das espécies, pelo menos em relação à espécie *B. bonariensis*. A relação dos dados métricos obtidos, que à seguir apresentamos, mostram claramente a grande variabilidade existente em relação ao caráter presente:

a) Machos adultos

Maiores comprimento total: 59 mm

Menor comprimento total: 35 mm

Diferenças entre tronco e cauda

(Sòmente os casos: cauda maior que o tronco)

Diferença	Número de Exemplares
4 mm	1 Exemplar
5 mm	3 Exemplares
6 mm	6 "
7 mm	7 "
8 mm	13 "
9 mm	3 "
10 mm	12 "
11 mm	4 "
12 mm	3 "
13 mm	1 Exemplar
16 mm	1 "

ERRATA

b) Fêmeas e machos jovens

Maior comprimento total: 62 mm

Diferenças entre tronco e cauda

(1.º — cauda maior que o tronco)



b) **Fêmeas e machos jovens**

Maior comprimento total: 62 mm

Diferença entre tronco e cauda

Diferenças entre tronco e cauda

Diferença	Número de Exemplares
0,5 mm	2 Exemplares
1 mm	15 "
2 mm	23 "
3 mm	29 "
4 mm	26 "
5 mm	15 "
6 mm	8 "
7 mm	1 Exemplar
8 mm	2 Exemplares
10 mm	4 Exemplares
11 mm	1 Exemplar
12 mm	1 "

(2.º — cauda igual ao tronco))

Diferença 0 (zero): 13 Exemplares

(3.º — cauda menor que o tronco)

Diferença	Número de Exemplares
0,5 mm	1 Exemplar
1 mm	4 Exemplares
2 mm	1 Exemplar

c) **Conclusões**

- 1) A diferença mais frequente nos machos adultos é de 8 à 10 mm.
- 2) A diferença mais frequente nas fêmeas e machos jovens é de 2 à 4 mm.
- 3) A diferença mais frequente é maior nos machos adultos do que nas fêmeas e machos jovens.
- 4) A diferença média, para ambos os sexos, é, pois, nesta espécie, de 6 mm,

A MÃO — Comprimento e largura. Comprimento do dedo móvel.

a) **Machos**

A mão mais robusta apresentou as seguintes dimensões:

comprimento da mão	— 6,8 mm
largura da mão	— 6 mm
comprimento do dedo móvel	— 5,3 mm

A mão menos robusta apresentou as seguintes dimensões:

comprimento da mão	— 3,4 mm
largura da mão	— 2,9 mm
comprimento do dedo móvel	— 3,3 mm

A maioria dos machos apresentam maior comprimento na mão do que largura, e maior largura nesta do que comprimento no dedo móvel. Em um caso o comprimento do dedo móvel foi igual à largura da mão; em outro caso o comprimento do dedo móvel foi maior que a largura da mão; e, finalmente, um único caso em que a largura da mão foi maior que o comprimento da mesma.

b) **Fêmeas e machos jovens.**

A mão mais robusta apresentou as seguintes dimensões:

comprimento da mão	— 4,9 mm
largura da mão	— 3,7 mm
comprimento do dedo móvel	— 4,4 mm

A maioria dos exemplares apresentou o comprimento da mão maior do que a largura e esta menor do que o comprimento do dedo móvel. Houve 13 (treze) casos em que o comprimento da mão foi igual ao comprimento do dedo móvel; em 16 (dezesseis) casos o comprimento da mão foi menor do que o comprimento do dedo móvel; e notamos um único caso em que o comprimento da mão foi maior do que o comprimento do dedo móvel, e neste mesmo exemplar o comprimento do dedo móvel foi maior do que a largura da mão.

Como podemos notar no exposto acima, estamos novamente diante de um fator extremamente variável, pelo que deixamos de atribuir importância ao mesmo, pelo menos isoladamente, como caráter de diferenciação taxonômica.

SÔBRE **BOTHRIURUS ASPER** Pocock, 1893

Em capítulos anteriores já nos referimos à presente espécie, expressando a nossa opinião de que a estrutura da face ventral do 5.º segmento caudal e a coloração reservadas pelos autores para **B. asper**, cabiam perfeitamente entre as variações dêstes caracteres por nós assinaladas para **B. bonariensis**. À estas observações devemos acrescentar ainda:

Que Pocock (l. c.:97), ao descrever a espécie **B. asper**, baseou-se num exemplar que definiu como sendo um macho jovem, e que portanto não poderia apresentar a fosseta característica dos machos adultos. Mello-Leitão (l.c.:147), no entanto, afirma de forma genérica: "... Vesícula de Face dorsal plana, sem fosseta nos dois sexos...", atribuindo assim também aos machos adultos um caráter que Pocock apenas assinalou num exemplar jovem. Achamos esta generalização um tanto apressada, pois em relação à presença ou ausência da fosseta (afinal o único caráter diferencial que restou), não é possível distinguir machos jovens de **B. bonariensis** de **B. asper**.

Pelo acima exposto, somos da opinião que **B. asper** deve ser incluído na sinonímia de **B. bonariensis**.

SÔBRE **BOTHRIURUS SEMIELLYPTICUS** Prado, 1934

Esta espécie foi criada e diferenciada das demais espécies do gênero, por Prado, (l.c.:65), com base nos seguintes caracteres:

- a) Coloração
- b) Forma da crista mediana longitudinal na face ventral do 5.º segmento caudal.
- c) Presença de um semi-elipse basilar na face ventral da vesícula, caráter donde se origina o nome da espécie.

Os três caracteres foram por nós analisados, e sucessivamente anulados. Diante disso somos da opinião que também esta espécie deve ser incluída na sinonímia de **B. bonariensis**.

SUMMARY

An analytical study is made of variations in colour, biometrical data, number of Pectinal Teeth, shape and structure of Cephalothorax, Abdomen, Tail, Palpi and Legs, and other structural, morphological and chromatical characters in the scorpion species **Bothriurus bonariensis** (Koch, 1842). **Bothriurus asper** Pocock, 1893 and **Bothriurus semiellypticus** Prado, 1934 are considered synonyms of **Bothriurus bonariensis**; comparison with type material of **Bothriurus semiellypticus** was made by correspondense.

BIBLIOGRAFIA

- Kraepelin, K. — Mitt. Mus. Hamburg, **11** (222:234), 1894.
- Scorpiones und Pedipaldi, Das Tierreich **8**, 1899.
- Neue Beiträge zur Systematik der Gliederspinnen. Jahrb. Hamb. Viss. Ant. **28**(59-107), 1910.
- Mello-Campos, O. — Os Escorpiões Brasileiros. Mem. Inst. Osw. Cruz, **17**, fasc. 2 (237:363), 1924.
- Mello-Leitão, C. — Notas sôbre os Bothriuridas Sul-Americanos. Arq. Mus. Nac. **33**(75:113), 1931.
- Notas sôbre os Escorpiões Sul-Americanos. Arq. Mus. Nac. **34**(9-46), 1932.
- Um novo Bothriurus do Nordeste do Brasil. An. Acad. Bras. Ci. **6**, n.º 4 (191:195), 1934.
- Dois Escorpiões Sul-Americanos. An. Acad. Bras. Ci. **9**, n.º 2 (99-104), 1937.
- Escorpiões Sul-Americanos. Arq. Mus. Nac. **40**, 1945.
- Três Novas Espécies de Bothriurus do Paraná e Santa Catarina. Bol. Mus. Nac. n.º 75, 1947.
- Mello-Leitão & A. Feio — Notas sôbre Pequena Coleção de Aracnídeos do Perú. Bol. Mus. Paranaense E. Goeldi **10**, 1948.
- Pessôa, Samuel, B. — Nota sôbre alguns Escorpiões do Gênero Tytius e Bothriurus. Ann. Paul. Med. Cirurg. **29** 1935
- Pocock, R. I. — A Contribution to the Study of Neotropical Scorpions. Ann. Mag. Nat. Hist. **12**, n.º 68 (77-102), 1893.

- Prado, A. — Uma Nova Espécie de Escorpião do Gênero *Bothriurus*, Peters. Mem. Inst. But. **8**(147-148), 1934.
- Ainda uma nova espécie de escorpião do gênero *Bothriurus*. Rev. Biol. Hig. **5** (65-66), 1934.
- Werner — Ueber einige Skorpione und Gliederspinnen des Natur-historischen Museums in Wiesbaden. Wiesb. Jarhb. Ver. Nath. **69**(92-93), 1916.
- Neu Eingänge von Skorpionen in Zoologischen Museum in Hamburg. Festsch. Prof. E. Strand, **5**(351-360), 1939.

P R A N C H A I

ESTRUTURA DO 5.º SEGMENTO CAUDAL. (Face ventral)

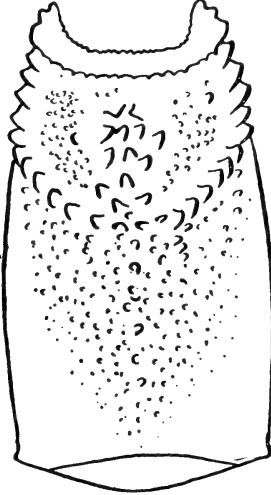

Fig. B

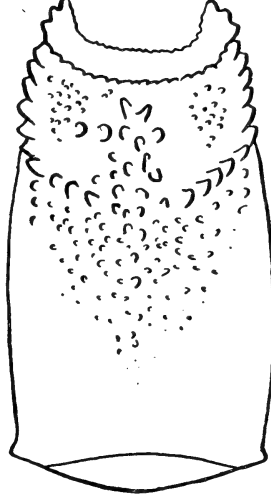

Fig. A

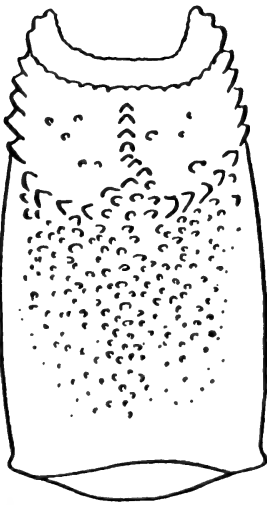

Fig. D

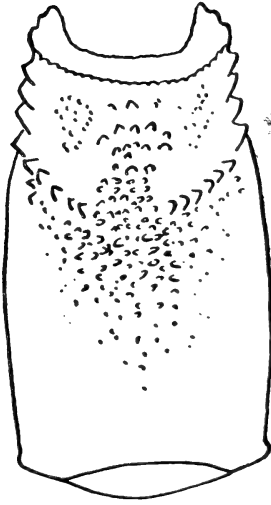

Fig. H



P R A N C H A II

ESTRUTURA DO 5.º SEGMENTO CAUDAL (Face ventral)

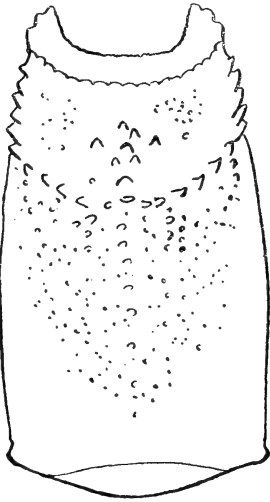

Fig. G

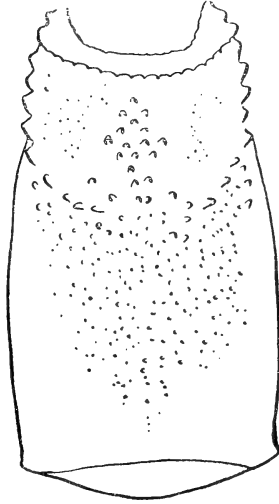

Fig. J

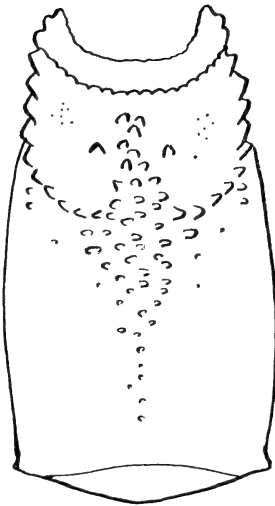

Fig. F

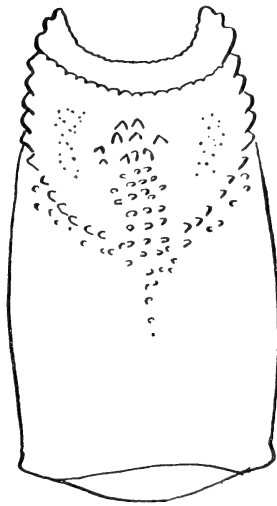

Fig. E

PRANCHA III

ESTRUTURA DO 5.º SEGMENTO CAUDAL (Face ventral)



Fig. C

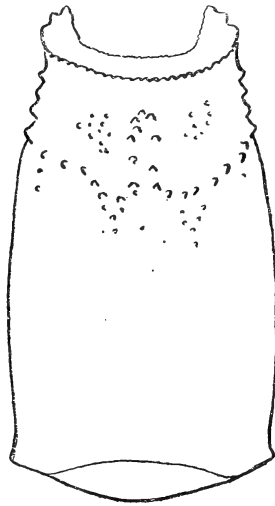

Fig. I

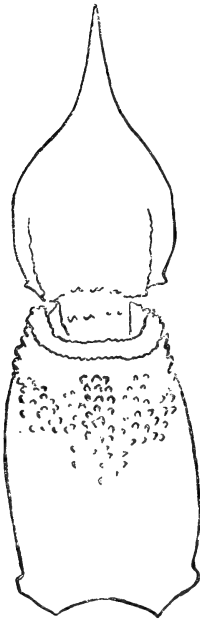

Fig. L

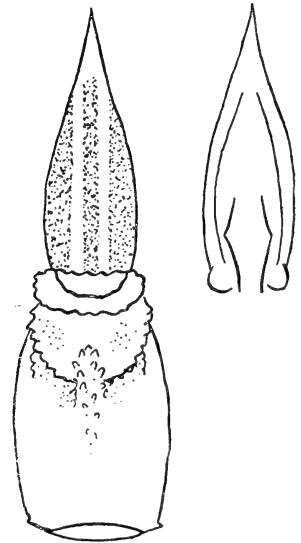
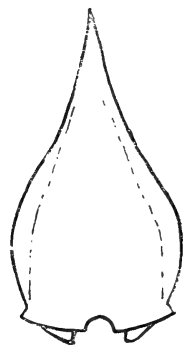

Fig. K

PRANCHA IV

→
Fig. Vesícula.
Face dorsal
Bothriurus
bonariensis



N.º de Exs.

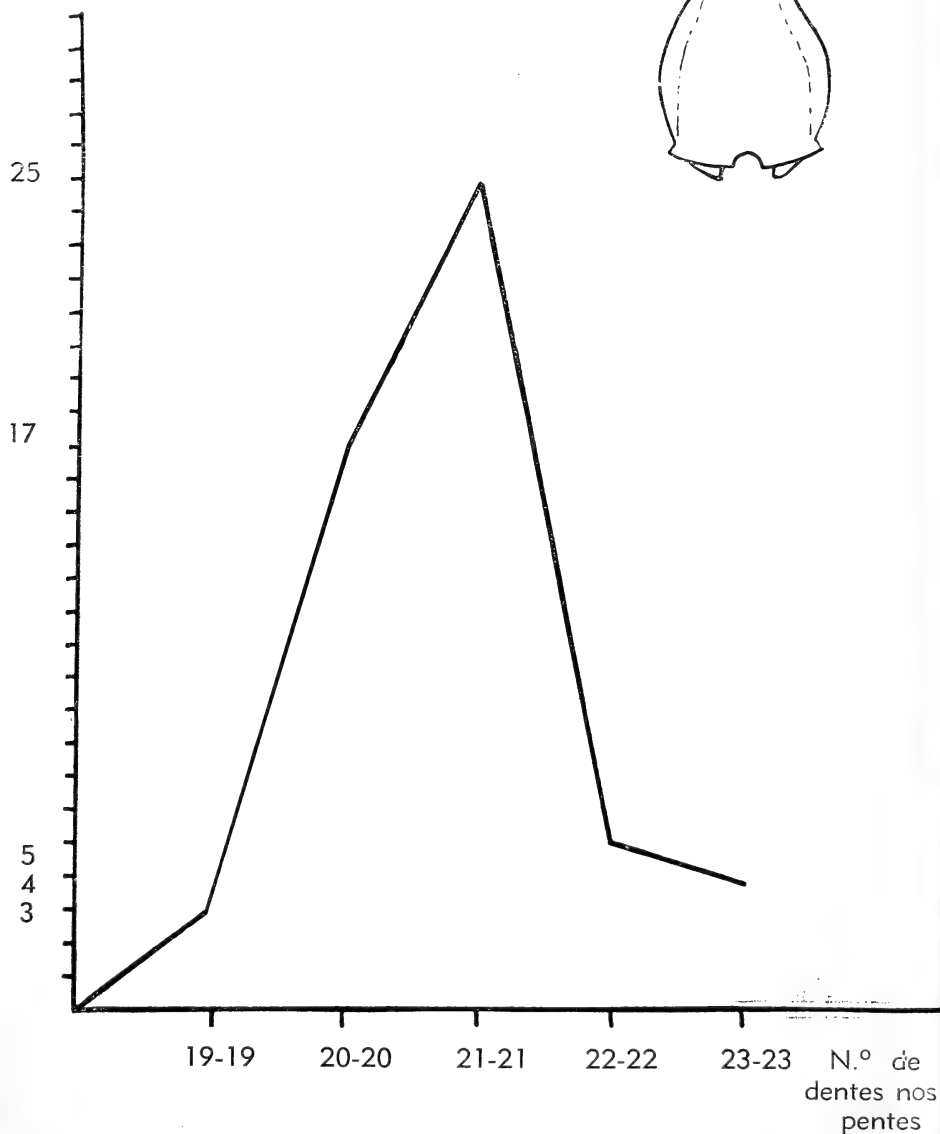



N.º de Exs.

PRANCHA V

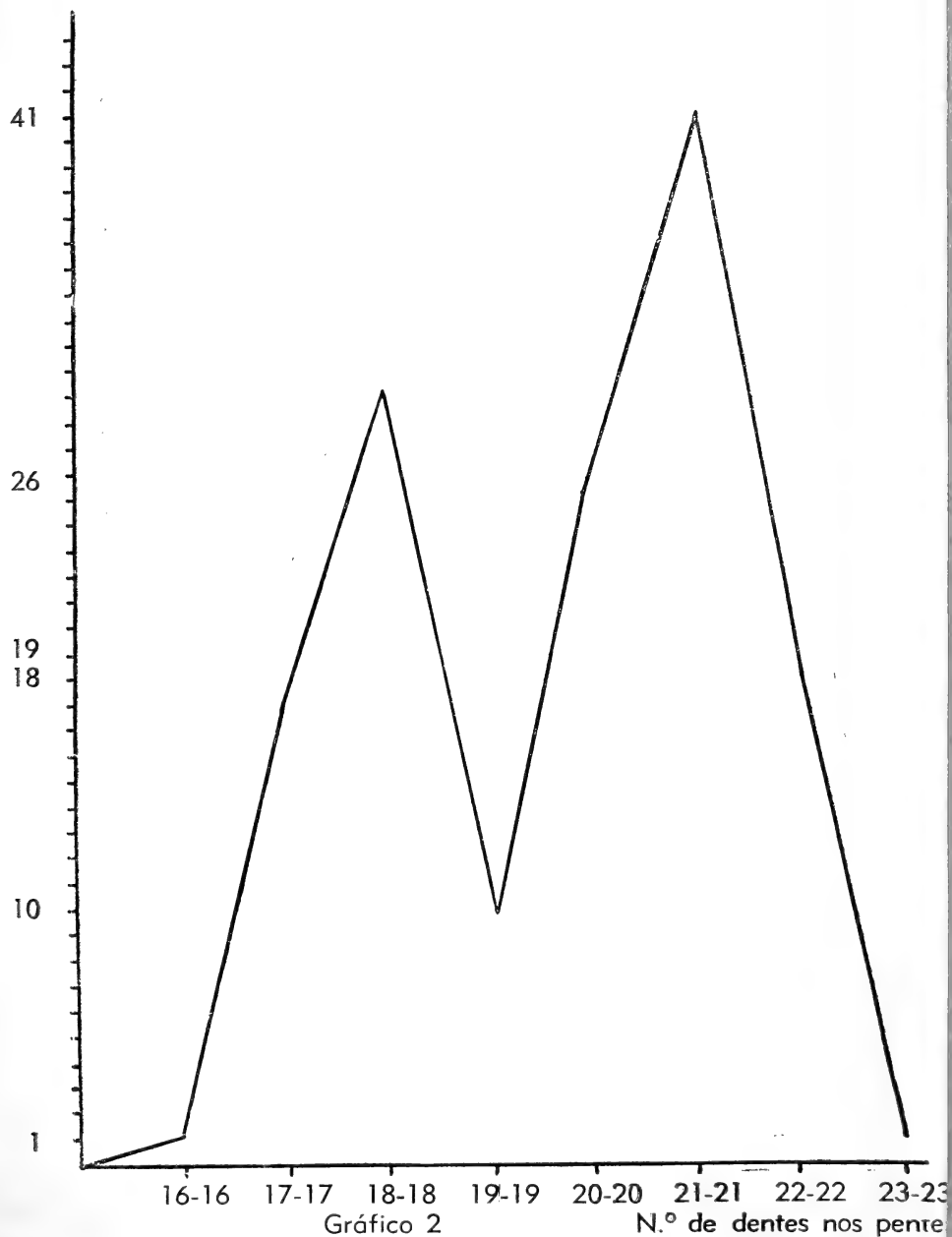



Figura seg.	Largura Vesícula	Compr. mão	Compr. dedo móvel	Largura mão	Estrutura 5.º seg.	Coloração
4	6,5	6	6,4	6,4	B	C
3,6	5,4	4,2	5,5	5,5	B	C
3	6,1	5,1	6,4	6,4	J	C
3,4	5	5,1	4,2	4,2	C	C
3,8	5,6	4,9	5,4	5,4	B	C
4	6,1	4,6	6,6	6,6	J	C
3	4,6	4,2	3,3	3,3	E	P
3,3	5,3	4,5	4,8	4,8	B	C
2,4	3,7	2,8	2,6	2,6	B	C
3,3	5,7	4,5	4,9	4,9	E	C
1,6	2,4	2,1	1,7	1,7	D	C
3,4	5,3	4,9	4	4	E	C
3,4	6,4	4,9	5,3	5,3	A	P
3,3	5,6	4,1	5	5	J	P
3,3	5,4	4,4	4,6	4,6	J	P
3,6	5,4	4,8	4	4	F	A
3,4	5	4,4	2,4	2,4	F	C
2,8	4,9	4,2	3,7	3,7	E	C
3,2	4,8	4,4	3,4	3,4	E	C
3,3	4,8	4,4	3,8	3,8	E	A
3,6	6,2	4,2	5,3	5,3	J	C
3,2	4,6	4,2	3,4	3,4	E	C
3,7	5,8	4,9	5,2	5,2	J	P
4	6,6	4,9	6	6	J	C



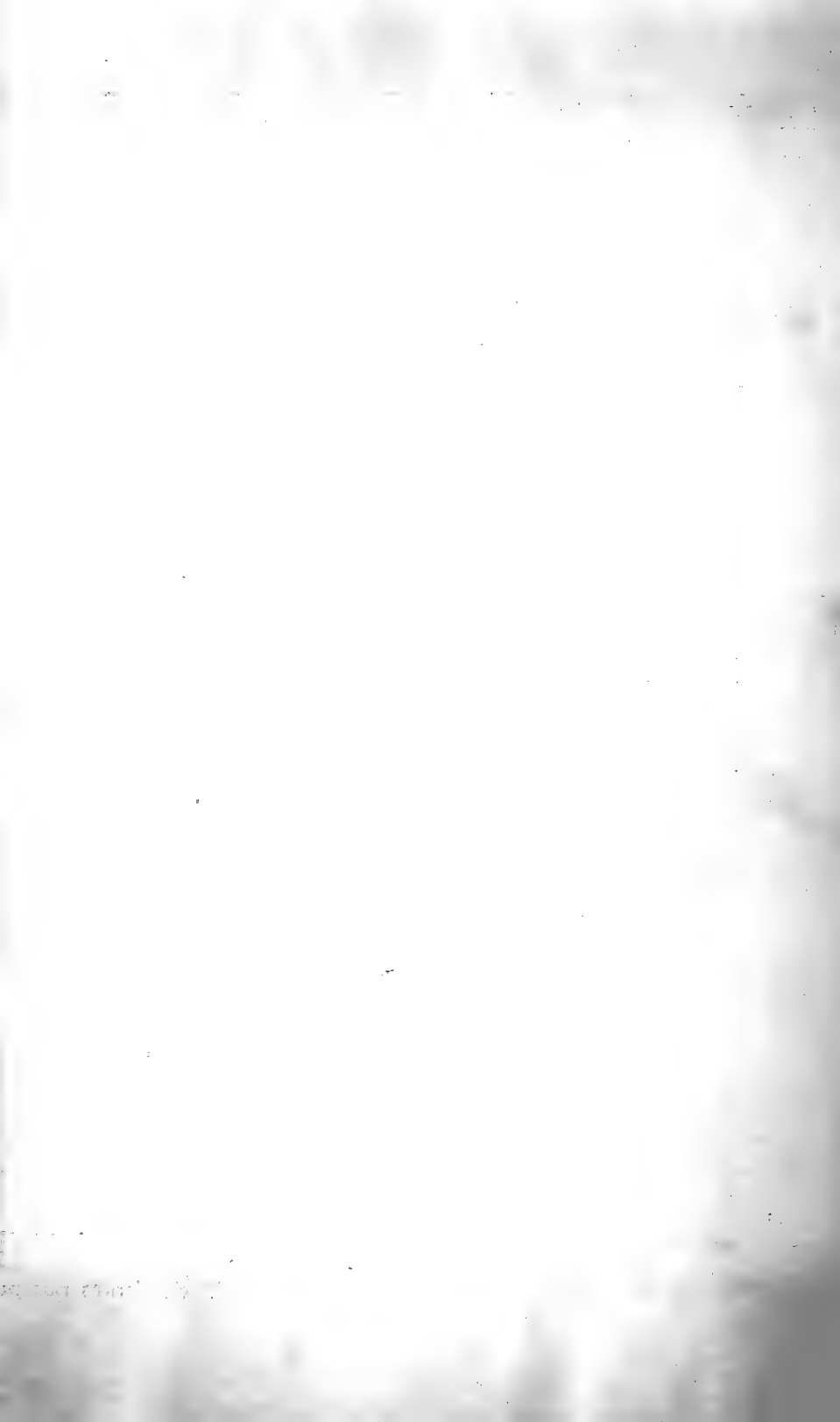
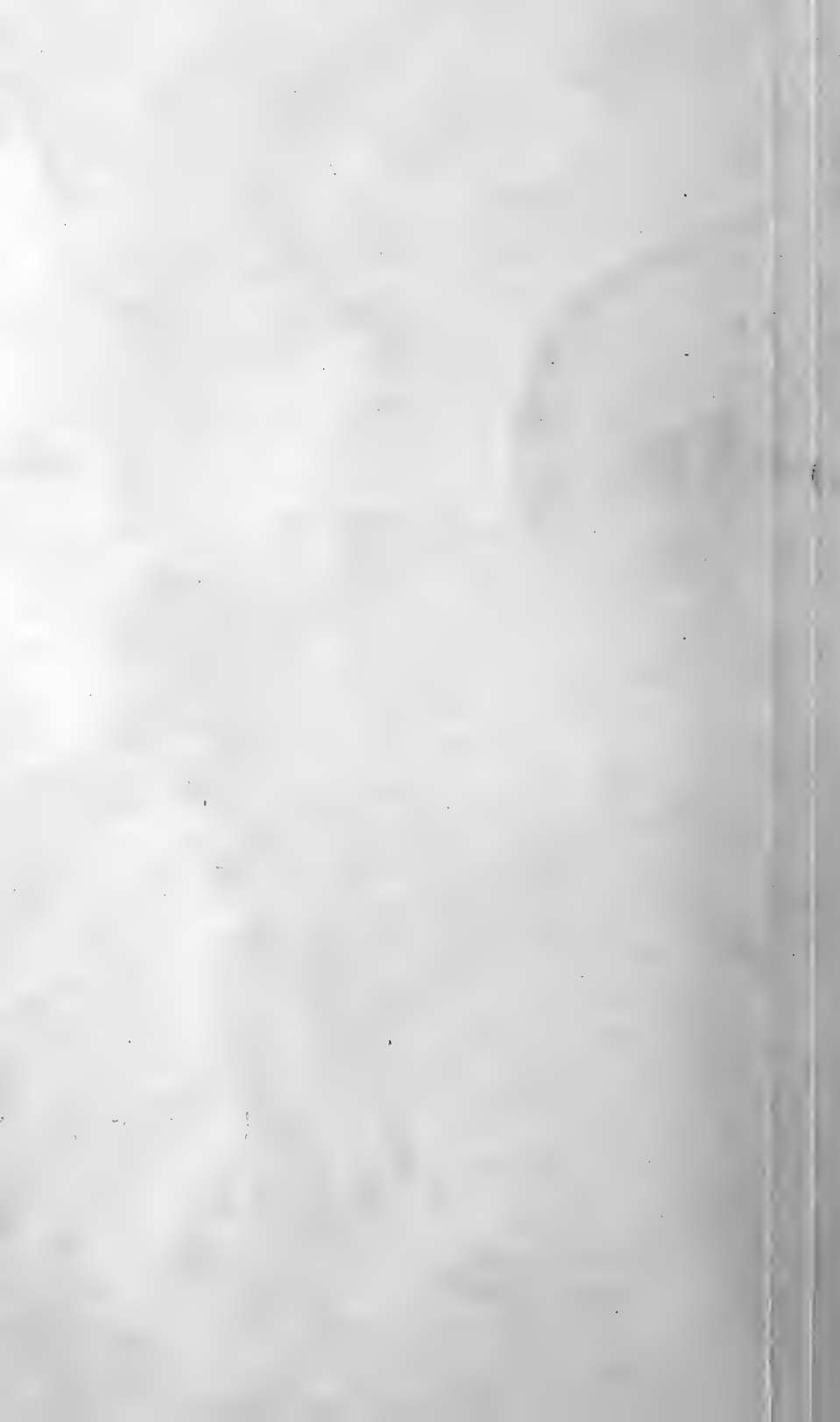

IHERINGIA

SÉRIES CIENTÍFICAS
DO

MUSEU RIO-GRANDENSE DE CIÊNCIAS NATURAIS

ZOOLOGIA — N.º 8 — DEZEMBRO DE 1957

CERAMBICIDEOS DO RIO GRANDE DO SUL

III



OSWALDO BAUCKE

Eng.º Agr.º

SECRETARIA DE EDUCAÇÃO E CULTURA

DIVISÃO DE CULTURA

DIRETORIA DE CIÊNCIAS

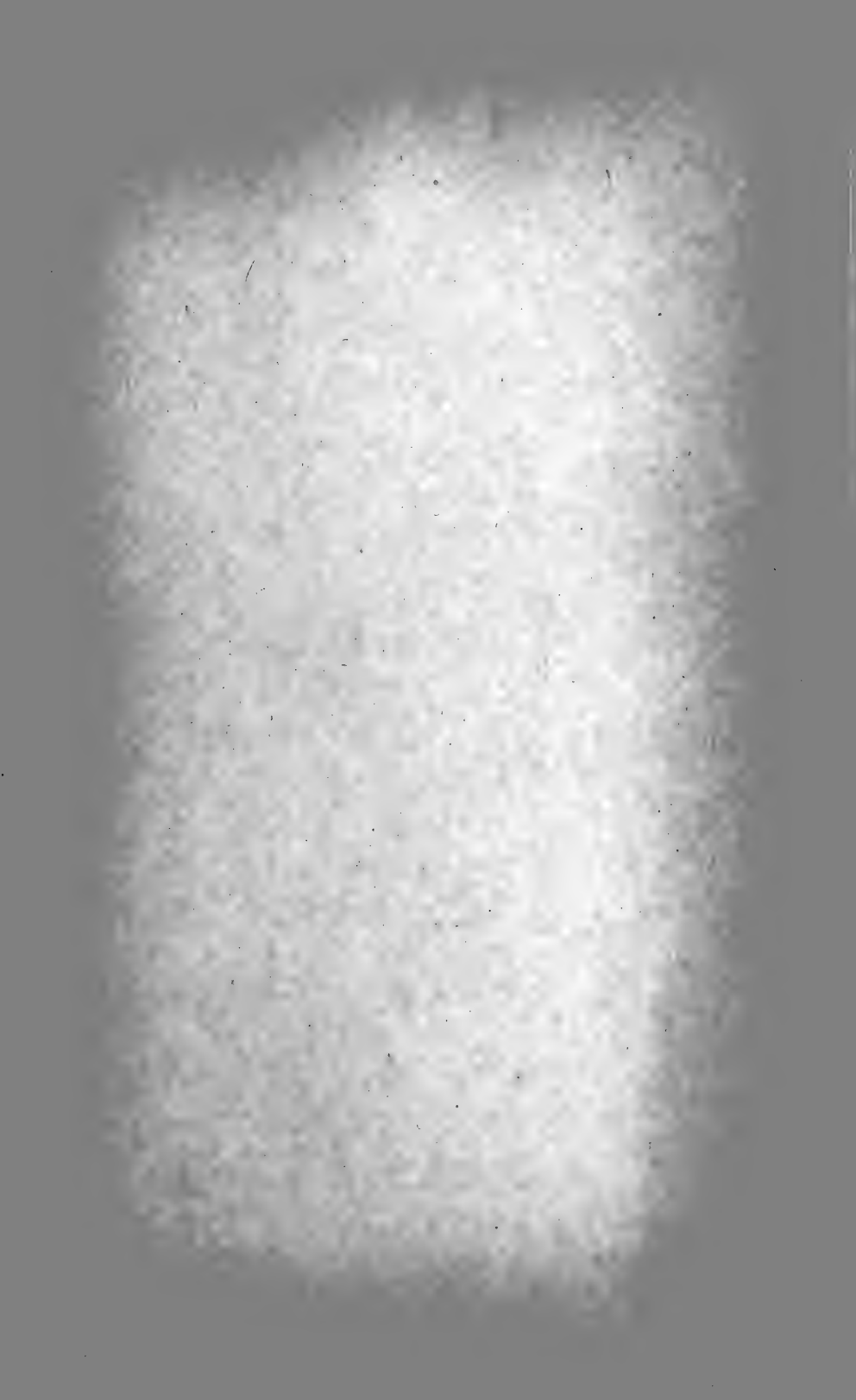

OSWALDO BAUCKE
Eng.º Agr.º

CERAMBICIDEOS DO RIO GRANDE DO SUL

III

Oficinas Gráficas da Imprensa Oficial
Pôrto Alegre
1957

INTRODUÇÃO

Com êste trabalho continuamos a nominata e descrição sumária das espécies de **Cerambycidae** encontradas no Rio Grande do Sul, e que figuram na coleção de insetos do Serviço de Entomologia da Secretaria da Agricultura, Indústria e Comércio. O estudo e descrição dos longicórnios do Estado começou com um primeiro "Catálogo", publicado na "Agronomia Sulriograndense", Boletim Técnico da Diretoria da Produção Vegetal da Secretaria da Agricultura, Indústria e Comércio, 2(1):50-87, 1955. O referido trabalho saiu ainda como o "Boletim n.º 1" do Serviço de Entomologia, da Secção de Defesa Sanitária Vegetal daquela Diretoria. Relaciona a setenta e duas (72) espécies de cerambycídeos, das quais sete (7) pertencem à sub-família **Prioninae**, quarenta (40) a **Cerambycinae** e vinte e cinco (25) a **Lamiinae**.

O estudo em tórno a êste grupo de insetos continuou com o trabalho "Cerambycídeos do Rio Grande do Sul", publicado na "Revista do Museu Júlio de Castilhos e Arquivo Histórico do Rio Grande do Sul", vol. 7:20-31, 1957. Inclui a vinte e cinco (25) espécies mais de **Cerambycidae**, das quais dezesseis (16) pertencem a **Cerambycinae** e nove (9) a **Lamiinae**.

Com êste publicamos mais uma relação dos referidos insetos, ao todo vinte e duas (22) espécies, sendo uma (1) para **Prioninae**, oito (8) para **Cerambycinae** e treze (13) para **Lamiinae**.

A literatura indicada para o "Catálogo" e "Cerambycídeos" serve também para a presente lista; neste trabalho, em "Literatura citada", repetimos os artigos que se referem especialmente às espécies que ora são mencionadas; em "Bibliografia para **Cerambycidae**" acrescentamos muitos outros, que ainda não tínhamos tido a oportunidade para compulsar, com o que pretendemos também completar, tanto quanto possível, o quadro bibliográfico com referência aos longicórnios do Rio Grande do Sul e também da fauna neotropical.

Para a maioria das espécies enriquecemos as referências de distribuição geográfica com os dados obtidos nas coleções do Colégio Anchieta, relacionando-as sob o título: "outras procedências". Isto o conseguimos, graças à gentileza do Pe. Pio Buck S. J., o qual também identificou grande parte das nossas espécies de longicórnios. Aproveitamos aqui a oportunidade para expressarmos, ao referido entomólogo, os nossos sinceros agradecimentos, e os torna-

(*) — Trabalho entregue para publicação em 17-6-57.

(**) — Do Serviço de Entomologia da Secretaria de Agricultura, Indústria e Comércio.

mos extensivos ao Dr. Ludwig Buckup, do Museu Rio-Grandense de Ciências Naturais, que ofertou ao Serviço de Entomologia mais de metade das espécies relacionadas neste trabalho.

Com relação ainda à procedência dos insetos, anotamos aquelas que se referem a Itapiranga, localidade fronteira a Cerro Largo (ex-Serro Azul), e localizada em Santa Catarina, devido a que as faunas de ambos os lugares muito se assemelham, uma praticamente repetindo a outra.

Com exceção das espécies de MELZER: **Aerenea sulcicollis** Melz., 1932 (Rev. de Ent. 2, 1932, p. 219, est. 4, fig. 13) e **Lophopoeum virescens** Melz, 1931 (Arq. Inst. Biol. 4, 1931 p. 64, est. 13, fig. 18), cujas diagnoses foram vistas no original, tôdas as demais espécies relacionadas no presente trabalho foram redescritas a partir dos exemplares existentes na coleção do Serviço de Entomologia, determinados pelo Pe. Pio Buck e pelo Autor, por comparação com os longicórnios do Museu do Colégio Anchieta.

CATÁLOGO

PRIONINAE

Tribu CALLIPOGONINI

Gênero **Stictosomus** Serv., 1832

(**Anacanthus** Serv., 1832)

1. **S. reticulatus** (Dalm., 1817). Sin.: **S. costatus** (Serv., 1832). Pe. Pio Buck **det.** Assinalada para o Rio de Janeiro, larva em tronco cortado de jacaretão branco (1). Coloração uniforme castanho-avermelhado; corpo, pela parte superior, glabro, opaco e escurecido; pela parte inferior, glabro e lustroso. Cabeça pontuada, com sulco longitudinal mediano. Pronoto amplo, trapezoidal, esparsamente pontuado; ângulos superiores elevados, inferiores deprimidos. Escutelo não pontuado. Úmeros levemente salientes. Élitros alongados, inermes, fracamente pontuados; tri-carenados, carenas coalescendo para a região ante-apical. Fêmures do primeiro par de patas fortemente rugosos; tíbias do primeiro par de patas pontuadas.

Exemplar proveniente de Bento Gonçalves: II.55 (E. Viana **leg.**). Comprimento: 30 mm; largura: 8 mm. Outras procedências: S. Fco. de Paula: II.38; II.41; I, II, VII.42; Caxias do Sul (Vila Oliva): II.51; II.54; Cerro Largo: X.44; Nova Petrópolis: I.28, S. Leopoldo: I.28.

CERAMBYCINAE

Tribu EBURIINI

Gênero **Eburia** Serv., 1834

2. **E. sordida** Burm., 1865. Pe. Pio Buck **det.** Para a Argentina (2) e o Uruguai (6). Para o Paraguai, e para o Alto Paraná, onde é broca de **Citrus** (in BOSQ:4). Ferrugíneo-opaco, corpo densamente pubescente. Olhos grossamente granulados. Antenas pubescentes, muito longas, ultrapassando o comprimento do corpo. Pronoto cilíndrico, mais estreito do que os élitros na base; espinhoso

nas margens laterais, bi-tuberculado no disco. Escutelo coberto de grossa pubescência sulfúrea. Élitros alongados, pubescentes, armados de um curto espinho apical; são singularmente decorados com duas manchas ebúrneas, alongadas, longitudinais, situadas na porção mediana, a externa maior e pouco mais para cima da interna, e outras duas manchas, em idêntica disposição, e menores do que as anteriores: a primeira junto ao úmero, e a segunda a igual distância daquela e do escutelo. Pernas longas, pubescentes.

Exemplar proveniente de Bento Gonçalves: I.54 (L. Buckup **leg.**) Comprimento: 15 mm; largura: 3,5 mm. Exemplar proveniente de Viamão: I.55 (A. Nunes **leg.**). Comprimento: 27 mm; largura: 6,5 mm. Outras procedências: Caí (Parecy Novo): XI.32.

Tribu PHORACANTHINI

Gênero **Elaphidion** Serv., 1834

3. **E. elegans** Chevr., 1861. Pe. Pio Buck **det.** Para a Argentina (2). Para o Brasil: Estado do Rio de Janeiro e Minas Gerais (15). Castanho-avermelhado, escurecido para a parte inferior do corpo, cabeça e pronoto. Artículos antenais 3-5 decorados com um curto espinho apical externo. Cabeça e pronoto cerradamente pontuados. Pronoto apresentando duas linhas longitudinais amarelas, situadas próximo às bordas; estas linhas acompanham as margens basal e apical, e se afastam para o centro e para fora, à forma de um losango. Escutelo coberto por densa pubescência amarela. Élitros grossamente pontuados até dois terços do comprimento, recobertos desuniformemente por longos pelos amarelo-claro; apresentam dois espinhos apicais, o externo alongado, o interno vestigial. Élitros decorados com manchas testáceas apical e mediana, esta irregular e bordada de preto superiormente. Entre as manchas uma zona escurecida, deixando uma porção castanho-avermelhado para a sutura, e que se repete para as regiões basal e ante-mediana. Fêmuers, em especial os dos pares de patas anterior e médio, engrossados para o ápice.

Exemplares provenientes de S. Fco. de Paula: I.55 (L. Buckup **leg.**). Comprimento: 10-12 mm; largura: 2-2,5 mm. Outras procedências: S. Fco. de Paula: I.37; I.38; I.39; I.42; S. Leopoldo: XII.27; X.32; I.37; II.44; Caxias do Sul (Vila Oliva): II.46; Caí (Parecy Novo): XI.35; Nova Petrópolis: I.28; Pôrto Alegre, s/data.

Gênero **Phoracantha** Newman, 1840

4. **P. semipunctata** (Fabr., 1775). O. Baucke **det.** Inseto originário da Austrália, onde é conhecido pela denominação vulgar de

"firewood beetle"; no sul da África, para onde foi transladada a espécie, é conhecida por "Phoracantha beetle" e "Phoracantha borer". Posteriormente, foi introduzido o inseto, provavelmente com o comércio de mudas de **Eucalyptus**, desde a Argentina (3,4) até o Uruguai (13,6,14) e o Brasil: Rio Grande do Sul. Na Argentina, em razão do seu monofagismo para com aquela mirtácea (que é broqueada pela forma larval do inseto), é dita a praga "taladro del eucalipto". Excelente descrição da espécie, biologia e fases post-embrionárias em DE SANTIS (7). Castanho-escuro para a cabeça, artículos antenais 1-2, pronoto, élitros e a parte inferior do corpo; artículos antenais 3-11 e patas castanho-avermelhado. Tonalidade mais acentuada para o pronoto e as regiões basal e antemediana elitrais, que revelam bastante brilho. Antenas longas, ultrapassando o comprimento do corpo. Primeiro artículo antenal levemente pontuado; artículos 5-10 dotados de curto espinho apical interno; artículos 3-10 com longo espinho apical externo, cujo comprimento vai diminuindo gradativamente para os segmentos finais. Pronoto sub-cilíndrico, fortemente rugoso; apresenta formações tuberculares lisas e brilhantes: duas anteriores sub-laterais sub-circulares e uma pela região mediana, longitudinalmente, alargada para a base e com o ápice para cima, à semelhança de um triângulo isósceles. Pronoto com forte espinho lateral. Escutelo curto, sub-triangular, coberto de pubescência amarelada. Élitros cerradamente pontuados da base até a região mediana; metade posterior com pontuação fracamente assinalada. Apresentam dois espinhos apicais, o externo um pouco maior do que o interno. Élitros decorados com manchas amareladas: uma irregular antemediana sub-lateral até próximo à sutura; outra, bem menor do que a primeira, junto à margem, pouco abaixo daquela; uma terceira transversal mediana, ampla, da margem à sutura, sinuosa superiormente e sub-reta pela parte inferior; uma quarta reduzida, sub-elíptica, apical. O final da mancha mediana marca a passagem da pontuação cerrada e profunda para a pontuação esparsa e débil.

Um exemplar cacado à luz, em Pôrto Alegre: 22.XII.56 (O Baucke leg.). Comprimento: 25 mm; largura: 6,5 mm. Constituem dimensões excepcionais para a espécie, em confronto com as indicadas por DE SANTIS (7): comprimento: 21,5 mm; largura: 5,5 mm, e as encontradas para o exemplar que possuímos, proveniente de Buenos Aires (XII.40) e determinado por J. M. BOSQ: comprimento: 18,5 mm; largura: 4,5 mm. Outras procedências: S. Leopoldo: X.50.

Tribu **IBIDIONINI**

Gênero **Gnomidolon** Thoms., 1864

5. **G. elegantulum** Lameere,, 1885. Pe. Pio Buck det. Para a

Argentina (2). Para o Brasil: Estado do Rio (15). Testáceo; cabeça, artículos antenais 1-2, pronoto, fêmures posteriores (em parte), tíbias medianas (em parte) e tíbias posteriores preto. Antenas longas, ultrapassando o comprimento do corpo. Pronoto cilíndrico, alongado. Escutelo coberto de pubescência esbranquiçada. Élitros truncados, pontuados; apresentam longo espinho apical externo, e são decorados com mancha preta basal, mediana, alargada, que progride pela sutura, estreitando-se um pouco até a região mediana, onde se torna transversal, tomando a direção da margem, para fora e para baixo. Pernas e corpo apresentam longas cerdas esbranquiçadas, esparsas. Fêmures posteriores com longo espinho apical externo.

Exemplar proveniente de Pôrto Alegre (Ponta Grossa): III.55 (L. Buckup **leg.**). Comprimento: 7 mm; largura: 1 mm. Outras procedências: Cerro Largo: I.31; X.44; Pôrto Alegre: XII.31; XII.52; Caí (Alta Feliz): II.32; Caí (Parecy Novo): XI.27.

Gênero **Octoplon** Thoms., 1864

6. **O. lineaticolle** Thoms., 1865. Pe. Pio Buck **det.** Para o Brasil: Estado do Rio (15). Gênero muito próximo a **Gnomidolon** Thoms. Ferrugíneo-escuro; antenas (em especial do terceiro artículo em diante), fêmures e tórax (meso e metatórax), castanho-escuro. Tubérculos anteníferos espinhosos nos machos; antenas longas, ultrapassando o comprimento do corpo. Pronoto cilíndrico, alongado, irregularmente tuberculado. Élitros truncados, ornados de longo espinho apical externo; ferrugíneos, metade basal castanho. Mancha castanha prolongando-se em lista, a partir da sutura, para baixo e para fora, em curva suave, até a região post-mediana, terminando antes da sutura; estreita lista ferrugíneo avançando pela porção castanha, longitudinalmente, para cima, próxima à sutura, da região mediana até a post-basal. Fêmures anteriores levemente clavados.

Exemplar proveniente de Bento Gonçalves: 1.54 (L. Buckup **leg.**). Comprimento: 12 mm; largura: 2 mm. Outras procedências: Itapiranga: XII.55; Cerro Largo: X.44; Pôrto Alegre: X.45; IV.51; II.53.

Tribu **RHINOTRAGINI**

Gênero **Odontocera** Serv., 1833

7. **O. flavicauda** Bates, 1873. Pe. Pio Buck **det.** Para a Argentina (5) e o Uruguai (6). Para o Brasil: Minas Gerais (15) e Rio Grande do Sul (Caxias do Sul), onde é broca da cangerana — **Ca-**

bralea cangerana (seg. J. HYGINO DE CARVALHO, in Costa Lima: 10.) Espécie muito comum em flores de caraguatá do campo (gravatá do campo): **Eryngium eburneum** Decne, **Umbelliferae**. Coloração geral sanguíneo; artículos antenais 1-5, cabeça e pernas preto. Cabeça alongada na frente dos olhos; olhos grandes, arredondados. Antenas curtas, atingindo até os élitros em sua porção mediana; artículos antenais 6-11 testáceo. Pronoto cilíndrico, quadri-tuberculado no disco. Escutelo quadrangular, coberto de pubescência branca. Élitros truncados, inermes, estreitos, planos na região superior, de aspeto vidrado no disco; afastados entre si da região ante-mediana para o ápice, apresentam estreita margeação preta e pequena mancha irregular apical amarelo-laranjado. Pernas posteriores compridas; fêmures (em especial os anteriores e medianos), engrossados para o ápice. Últimos segmentos abdominais visíveis por cima.

Exemplares provenientes de Caí: XI.56 (O. Baucke **leg.**) Comprimento: 11-15 mm; largura: 1,5-2,5 mm. Outras procedências: Nova Petrópolis: I.28; S. Leopoldo: XII.33; Itapiranga: II.34; Cerro Largo: I.30; I.31; XII.42; Caí (Parecy Novo): XII.27; I.36; Pôrto Alegre: XII.30; IV, XI.31; IX.32.

Tribu COMSOCERINI

Gênero **Chariergus** Thoms., 1860

8. **C. tabidus** Klug, 1925. Pe. Pio Buck **det.** Para o Brasil: Estado do Rio e Minas Gerais (15). Encontrada sobre galhos abatidos de acácia negra; provavelmente é inimigo secundário desta leguminosa. Ferrugíneo-opaco. Cabeça, pronoto e élitros finamente granulados. Antenas e patas escurecido. Pronoto alongado, subcilíndrico, levemente alargado para o meio. Élitros alongados, inermes, finamente pubescentes.

Exemplar proveniente de S. Leopoldo: X.56 (O. Baucke **leg.**). Comprimento: 10 mm; largura: 1,5 mm. Outras procedências: Pôrto Alegre: X.30; X.31; IX.32; IX.33; XI.35; X.47; IX.52; IX.54.

Tribu CLYTINI

Gênero **Megacyllene** Casey, 1912

(**Cyllene** Newm., 1840)

9. **M. proxima** (Cast. & Gory, 1835); **elongata** Chevr., 1861. O. Baucke **det.** Para a Venezuela e a Argentina (2). Para o Brasil: Minas Gerais (15). Castanho-escuro, coberto de pubescência escura; antenas e patas castanho-avermelhado. Antenas curtas, não

ultrapassando a extremidade do corpo; artículos antenais, a partir do segundo, dotados, pela região ante-apical, de espinho externo, mais desenvolvido para o segundo segmento e diminuindo para os demais. Cabeça sulcada entre as antenas. Olhos bordados de espessa pubescência sulfúrea. Pronoto ovalado, coberto de pubescência escura, com três finas faixas regulares, formadas de pubescência sulfúrea: transversais, paralelas, a primeira ante-mediana, a segunda discoidal e a terceira basal. Estas faixas, pela parte inferior, coalescem, apresentando-se o prosterno uniformemente recoberto de pubescência sulfúrea. Escutelo transversal, pubescência escura para a primeira metade e sulfúrea para a segunda. Élitros acuminados, carenados na segunda metade, espinhosos no ápice; cobertos de pubescência escura e sulfúrea, esta última sob a forma de pontos e listas: lista transversal sub-basal post-escutelar, em forma de curva suave, abertura dirigida para cima, nascendo próximo à sutura, não atingindo a margem; pela região ante-mediana outra lista, semelhante à primeira. Entre ambas, pela sutura, mancha irregular alongada, e que se repete, entre as carenas, pelas regiões mediana, post-mediana e ante-apical, mantendo distâncias aproximadas entre si. Em correspondência com estas manchas, um tanto abaixo para as duas últimas, pontos sulfúreos irregulares, situados junto à margem. Grande mancha sulfúrea sub-triangular visível pela parte superior do último segmento do abdome. Mesosterno e metasterno cobertos de pubescência sulfúrea, ausente na porção mediana do epímero metatorácico. Primeiros segmentos abdominais cobertos de espessa pubescência sulfúrea para a margem, restrita à parte inferior dos mesmos, mais abundante para o primeiro e ausente nos dois últimos. Tíbias medianas e posteriores dotadas de duplo esporão apical, maiores nestas do que naquelas. Primeiro artículo tarsal, em cada par de patas, maior que os outros dois reunidos.

Exemplar proveniente de Pôrto Alegre: IV.56 (L. Buckup **leg.**). Comprimento: 16 mm; largura: 4 mm. Outras procedências: S. Fco. de Paula: I.37; Caxias do Sul (Vila Oliva): II.48; Pôrto Alegre: XI.29; III.51; XI.53; Itapiranga: IX.53; I.54.

L A M I I N A E

Tribu ATAXIINI

Gênero **Aletretia** Bates, 1866

10. **A. inscripta** Bates, 1866. Pe. Pio Buck **det.** Ferrugíneo, coberto irregularmente de pubescência sulfúrea. Antenas ornadas de longos pelos escurecidos, esparsos, pelo lado externo; primeiro artículo antenal robusto. Cabeça pontuada. Pronoto cilíndrico,

pontuado. Escutelo sub-triangular, pubescente. Élitros esparsamente pontuados; truncados, armados de curto espinho apical externo. Pubescência sulfúrea elitral em linhas longitudinais e paralelas, da base até a região post-mediana: uma pela margem, duas discoidais e uma quarta próximo à sutura, um tanto deficiente para a região basal. As linhas mantém distâncias aproximadas entre si; as duas discoidais terminam pela região mediana. Pela região post-mediana larga faixa irregular transversal, unindo a linha próxima à sutura à outra que percorre a margem, e indo de baixo para cima, daquela para esta. Estas duas linhas continuam após a faixa, unindo-se no espinho apical. Pela região ante-apical, nascendo na linha que percorre a margem, para cima e para a sutura (sem alcançá-la), faixa irregular, com prolongamentos lineares longitudinais para cima, como se fôra a continuação daquelas outras duas linhas (as discoidais), e emitindo, na altura do primeiro terço, para baixo, curto prolongamento que coalesce no ápice com as linhas marginal e sutural.

Exemplar proveniente de Bento Gonçalves: I.54 (L. Buckup leg.). Comprimento: 6 mm.; largura: 1,5 mm. Outras procedências: Caxias do Sul (Vila Oliva) II.45; II.49; Esteio: XI.45; S. Leopoldo: XI.27; Pôrto Alegre: I, II, X.33; V.35; VIII.47; X.48; II, IX.49; XI.50; X.51; X.52; II.55.

Tribu **DESMIPHORINI**

Gênero **Desmiphora** Serv., 1835

11. **D. lateralis** Thoms., 1868. Pe. Pio Buck det. Castanho-escuro, coberto desuniformemente por espessa pubescência ferrugíneo e esbranquiçado. Antenas do comprimento do corpo; pubescentes, apresentam, externamente, numerosos pelos longos, sedosos e escurecidos. Pronoto cilíndrico, pontuado, com um forte espinho lateral; pubescente, decorado com tufo de espessa pubescência ferrugíneo pela parte anterior, dois sub-laterais e um mediano, êste à frente dos demais, compondo um triângulo equilátero, dispondo-se os tufo em fila curta longitudinal de pelos. Escutelo quadrangular. Élitros escurecidos, pontuados, inermes, planos no disco e abruptamente inclinados para as margens e para o ápice; cobertos de espessa pubescência ferrugíneo esbranquiçado, diminuída para os úmeros e inexistente para a região mediana até a ante-apical, na porção junto à margem, deixando a descoberto a superfície escura elitral, limitada do resto por uma curva suave, e fazendo contraste com a pubescência. Esta linha de demarcação nasce junto à margem, pela região ante-mediana, e dirige-se para baixo, atingindo o disco na porção mediana, mantendo-se paralela à sutura até a região post-mediana. Dois tufo de espessa pubes-

cência sulfúrea situados sôbre esta linha, o primeiro quando a mesma atinge o disco e o segundo ao seu fim. Um outro tufo de idêntica pubescência no disco, pela região post-basal, e um quarto, de pubescência branca, no disco, pela região ante-apical, a partir do qual, para a margem e para a região post-mediana, apresenta-se esbranquiçada a superfície pubescente elitral, com alguns pelos maicres e esparsos. Pubescência branca, em duas linhas finas, dispostas em ângulo, com o vértice dirigido para cima, avançando, desde aquela porção post-mediana esbranquiçada, até adiante do último tufo de pubescência ferrugínea, para dentro da zona pubescente, formando também marcante contraste. Corpo, visto por baixo, coberto por espessa pubescência esbranquiçada; epímeros meso e metatorácico com fina pubescência escurecida; patas (em especial tíbias e tarsos), com longos filamentos esparsos e esbranquiçados.

Exemplar proveniente de Pôrto Alegre: II.55 (L. Buckup **leg.**). Comprimento: 8 mm; largura: 3 mm. Outras procedências: Cerro Largo: I.31; Osório: I.50; S. Fco. de Paula: I.37; Caxias do Sul (Vila Oliva): II.32; II.49; I.50; II.52; Pôrto Alegre: IX.32; IV.49; X.55.

Gênero **Falsischnolea** Breuning, 1940

12. **F. intonsa** (Germ., 1824). Pe. Buck **det.** Para a Argentina (2). Para o Brasil: Santa Catarina (Florianópolis, I.53). Castanho uniforme, um pouco escurecido para o primeiro artigo antenal, pronoto, região basal elitral e porção inferior do corpo. Pubescente, recoberto por longos pelos cinzentos, raros para a parte inferior e abundantes para as antenas, pronoto, élitros e patas. Antenas curtas. Pronoto cilíndrico, pontuado. Élitros grossamente pontuados, inermes, planos no disco e abruptamente inclinados para as margens laterais e para o ápice, formando carena longitudinal indistinta, do ângulo umeral ao ápice, aproximando-se gradualmente da sutura.

Exemplar proveniente de Viamão: IV.56 (L. Buckup **leg.**). Comprimento: 8 mm; largura: 2 mm. Outras procedências: Osório: I.50; S. Leopoldo: XII.27; Caxias do Sul (Vila Oliva): II.46; II.51; I-II.52; Pôrto Alegre: V.31; VII.49; X.50; V.52; V.53.

Tribu **ESTOLINI**

Gênero **Malthonea** Thoms., 1864

13. **M. tigrinata** Thoms., 1864. Pe. Pio Buck **det.** Para o Brasil: Minas Gerais e Estado do Rio (15). Preto, coberta de pubescên-

cia acinzentada. Olhos entalhados, finamente granulados. Antenas longas, ornadas, externamente, de fios escurecidos, longos e esparsos. Pronoto cilíndrico, fortemente tuberculado lateralmente. Escutelo quadrangular. Élitros pontuados, truncados, estreitados para o ápice e ornados com longo esporão apical externo. Pubescência acinzentada elitral deixando porções escuras a descoberto, as quais são arredondadas e irregularmente dispostas. Pernas curtas, fêmures alaranjados.

Exemplar proveniente de Tôrres (praia da Figueirinha): II.57 (O. Baucke **leg.**). Comprimento: 7 mm; largura: 1,5 mm. Outras procedências: Cerro Largo: VII.39; Caí (Alta Feliz): II.32.

Tribu AERENEINI

Gênero **Aerenea** Thoms., 1857

14. **A. sulcicollis** Melz., 1932. Pe. Pio Bucke **det.** Para o Brasil: São Paulo e Minas Gerais (16, 12, 15). Marron-escuro opaco. Cabeça côncava entre as antenas; olhos entalhados, grossamente granulados. Antenas, nos machos, ultrapassando o comprimento do corpo; nas fêmeas, atingindo até o ápice elitral. Último artigo antenal arqueado. Pronoto com pubescência acinzentada; transverso, com forte espinho lateral, fracamente bi-tuberculado no disco e com um sulco mediano longitudinal. Escutelo quadrangular, com densa pubescência acinzentada. Élitros amplos, truncados, grossamente pontuados, pontuação esparsa; tubérculos irregulares, poeminentes, dispersos pela superfície elitral. Pernas médias, fêmures fortemente clavados.

Exemplar proveniente de S. Fco. de Paula: I.55 (L. Buckup **leg.**). Comprimento: 7,5 mm; largura: 3 mm. Outras procedências: Guianuba (Morro de Sapucaia): VII.48; Caxias do Sul (Vila Oliva): II.52; Pôrto Alegre: IX.47; VIII.49; VI.51; III, VIII.52; IX.55; VI.56.

Tribu ONCIDERINI

Gênero **Trestonia** Buquet, 1859

15. **T. capreola** (Germ., 1824). Sin.: **Saperda capreola** Germar, 1824. Pe. Pio Buck **det.** Para a Argentina (2). Para o Brasil: Minas Gerais e Estado do Rio (15); São Paulo e Santa Catarina (8). Ferrugíneo, coberto de pubescência esbranquiçada, disposta irregularmente; três últimos segmentos abdominais e a fronte com espessa pubescência branca. Pela fronte, mancha ferrugínea central, transversal, de contorno não definido. Tubérculos anteníferos elevados nos machos, na forma de um esporão, e reduzidos nas fê-

meas, à semelhança de um dente curto. Antenas ultrapassando o comprimento do corpo nos machos e igualando-o nas fêmeas. Terceiro artigo antenal arqueado; nos machos, o 11.º segmento é arqueado também, e ultrapassa ao terceiro em comprimento. Pronoto levemente transversal, rugoso no disco, com um pequeno tubérculo lateral post-mediano. Escutelo quadrangular, lados oblíquos, ápice arredondado, subtruncado. Élitros alongados, inermes, fortemente pontuados na região basal. Úmeros fracamente salientes. Superfície elitral marmorizada de pubescência ferrugínea e esbranquiçada, esta mais abundante para a margem, pela região mediana; pela região post-mediana até ante-apical, mancha oval castanho-escuro, aureolada de branco, longitudinal, indo próxima à margem e à sutura: contraste mais nítido pela parte superior; pela parte inferior, na região ante-apical, pubescência branca formando nítida mancha de contorno indefinido. Pernas curtas, fêmures clavados.

Exemplares provenientes de Bento Gonçalves: I.54 (L. Buckup **leg.**). Comprimento do macho: 14 mm; largura: 4,5 mm. Comprimento da fêmea: 12 mm; largura: 4 mm. Outras procedências: Cerro Largo: I.35; XII.39.

Tribu ACANTHODERINI

Gênero *Oreodera* Serv., 1835

16. *O. quinquetuberculata* (Drapiez, 1820); *trinodosa* (Germ., 1824). Pe. Pio Buck **det.** Para a Argentina (2). Para o Brasil: Minas Gerais e Estado do Rio (15); sul do País (9). Em Guaratiba (Distrito Federal), a larva é broca dos galhos e troncos do pessegueiro: *Prunus persica* Sieb. & Zucc. (1). Espécie próxima a *O. glauca* (Linn., 1758). Castanho-escuro, coberta de pubescência esbranquiçada e ferrugínea, aquela atingindo mais especialmente a porção mediana elitral; ápice dos fêmures escurecido. Pronoto transversal, quinquetuberculado: três tubérculos discoidais e dois laterais; nítida linha de pontos escurecidos ao longo da margem apical. Escutelo grande, sub-triangular, ápice arredondado. Élitros obliquamente truncados, inermes; tubérculos lisos pela região umeral e peri-escutelar e pontos escurecidos disseminados pela superfície elitral. Pubescência esbranquiçada desde a região post-basal até a post-mediana, formando mancha limitada, pela parte superior, em linha, desde o úmero até a sutura, de cima para baixo, terminando em ponto irregular castanho-escuro; pela parte inferior, em linha, desde a margem até a sutura, de baixo para cima, destacando-se pontos irregulares castanho-escuro substituídos, em *O. glauca* (Linn.), por faixa transversal, nem sempre totalmente visível. Mancha lateral castanho-escuro destacada, do úmero até a região

mediana, nesta altura penetrando mais para o disco, em forma de curva suave. Pubescência ferrugínea pelo resto da superfície elitral.

Exemplar proveniente de Pôrto Alegre: XII.29 (Pe. Pio Buck **leg.**). Comprimento: 13 mm; largura: 5 mm. Outras procedências: Caí (Parecy Novo): II.32; S. Fco. de Paula: I.39.

17. **O. quinquetuberculata** (Drapiez, 1820) **var.** Melzer. Pe. Pio Buck **det.** Segundo MELZER, trata-se de uma variedade da forma típica. Para o Brasil: Santa Catarina (Morro das Pedras): II.56. Como a precedente, mas com o tubérculo lateral do pronoto bem mais desenvolvido; linha de pontos escurecidos também nitidamente visível ao longo da margem basal. Último artícuo antenal dotado de pelos reduzidos ante-apicais e inclinado abruptamente para dentro no extremo apical. Pubescência esbranquiçada sobre quase toda a superfície dos élitros. Mancha irregular castanho-escuro situada junto à sutura bastante reduzida. Manchas castanho-escuro post-medianas ainda mais diminuídas. Mancha castanho-escuro lateral aumentada no comprimento, interessando até a região ante-apical, formando ainda curva suave para o disco pela região post-mediana. Pubescência elitral ferrugínea reduzida a mancha oval irregular, desde a base até a região post-escutelar, não atingindo a margem nem a sutura.

Exemplar proveniente de Pôrto Alegre (praia do Lamí): XII.56 (D. C. Redaelli **leg.**). Comprimento: 12 mm; largura: 4,5 mm. Outras procedências: S. Fco. de Paula: I.42.

Gênero **Acanthoderes** Serv., 1835

(**Psapharochrus** J. Thoms., 1864)

18. **A. cylindrica** Bates, 1861. Pe. Pio Buck **det.** Para o Brasil: Paraná (Bituruna). Castanho-escuro, pubescente. Antenas e patas aneladas de branco. Olhos entalhados, finamente granulados. Cabeça e fronte com pontuação escassa. Cabeça com sulco mediano longitudinal pouco impresso; pubescente, pubescência branco-amarelado interessando a parte posterior e pubescência preta, em duas manchas largas, alongadas, partindo próximo dos olhos pela parte posterior e atingindo até o ápice do pronoto, mantendo-se ambas a certa distância do sulco. Pronoto transversal, pontuado; carena longitudinal terminando em tubérculo pouco elevado, um pouco antes da margem basal; dois tubérculos discoidais proeminentes e espinho lateral mediano bem pronunciado. Superfície do pronoto marmorizada de pubescência branco-amarelado, ferrugínea e escurecida, a primeira mais abundante para as margens e uniforme para a parte inferior, escassa para o disco do prosterno. Escutelo quadrangular, ápice arredondado; bordado de preto, den-

samente pubescente de branco. Élitros amplos, truncados, inermes, algo deprimidos para a região escutelar e inclinados abruptamente para as margens. Margem elitral fracamente pontuada, pontuação decrescendo da base ao ápice; borda externa emarginada, percorrida em toda a sua extensão de porções de fina pubescência clara e escura, em pequenos segmentos, dispostos alternadamente e com certa simetria. Superfície elitral rugosa e tuberculada irregularmente pela região basal até ante-mediana; pela região mediana até o ápice linhas indistintas de pequenos tubérculos escurecidos, dispostas longitudinalmente, e mais fortemente impressos junto à sutura e pelo disco até a porção post-mediana. Pubescência elitral marmorizada de castanho-escuro, ferrugíneo e esbranquiçado, esta última mais evidente para a região post-mediana. Élitros singularmente decorados de preto: lista irregular inclinada, de cima para baixo, da região umeral à sutura, sem alcançá-la; lista transversal irregular sub-mediana, em curva suave, abertura dirigida para cima, não alcançando a margem nem a sutura e emitindo, pelo meio, para baixo, curto prolongamento longitudinal; ponto irregular ante-apical, próximo à sutura. As listas e ponto pretos são mais ou menos evidentes e impressos nos diferentes exemplares. Corpo, visto por baixo, coberto de curta pubescência branco-amarelado.

Exemplar proveniente de Farroupilha: XII.56 (O. R. Camargo **leg.**). Comprimento: 25 mm; largura: 9 mm. Outras procedências: Caxias do Sul (Vila Oliva): I.32; II.49; II.50; II.51; I.54; S. Fco. de Paula: I.37; II.52.

Tribu ACANTHOCININI

Gênero **Lophopoeum** Bates, 1863

19. **L. virescens** Melz., 1931. Pe. Pio Buck **det.** Para o Brasil: São Paulo (11). Gênero muito próximo a **Aldidion** Thoms., 1860, do qual se distingue pelo espinho lateral do pronoto, o qual é arredondado para as espécies dêste; além disto, em **Lophopoeum** Bates, o protórax é geralmente liso, enquanto que em **Aldidion** Thoms. a superfície do pronoto comumente se apresenta bastante acidentada. Castanho-escuro, uniformemente coberto de pubescência amarelo-pardacento. Artículos antenais 3-11 base testáceo. Pernas alaranjadas; fêmures anteriores e médios quase que totalmente enegrecidos; fêmures posteriores com a porção escurecida, muitas vezes, restringida para o ápice. Ápice e base das tíbias enegrecido, restando um anel mediano alaranjado. Cabeça côncava entre as antenas, apresentando um sulco mediano longitudinal. Olhos entalhados, finamente granulados; lobos superiores pouco distantes entre si, lobos inferiores sub-quadrangular. Antenas lon-

gas, o escapo atingindo até a base dos élitros. Pronoto transversal, escassamente pontuado, espinho lateral mediano pronunciado. Pelo disco, duas manchas escurecidas, paralelas, alongadas, longitudinais, geralmente tarjadas de amarelo nos vários exemplares, pelas bordas laterais externa e posterior. Escutelo sub-triangular, ápice arredondado e ornado de pubescência amarelada. Élitros alongados, inermes, obliquamente truncados, forte e irregularmente pontuados, pontuação obsoleta para o ápice. Pela região basal, minúsculos tubérculos esparsos, providos de longa cerda preta ereta; aqueles desaparecem para o ápice, progressivamente, mantendo-se as cerdas. Apresentam os élitros ainda uma carena lateral pouco elevada e outra, mais pronunciada, unicamente pela região basal, a pequena distância da sutura, coberta de abundantes pelos escuros e longos. Mancha preta irregular post-mediana oblíqua, de baixo para cima, pelo disco somente, e ornada de pubescência amarelada pela parte superior; mancha preta irregular ante-mediana pela carena lateral. Pernas alongadas, fêmures fortemente clavados.

Exemplar proveniente de S. Fco. de Paula: I.39 (Pe. Pio Buck leg.). Comprimento: 9 mm; largura: 3,5 mm. Outras procedências: Caxias do Sul (Vila Oliva): II.46; I.47; II.50; II.52; S. Fco. de Paula: I.38; Esteio: XI.55; Nova Petrópolis: I.28; Pôrto Alegre: V, IX.32; II, IX.33; IV.46; II.55.

Gênero **Anisopodus** White, 1855

20. **A. phalangodes** (Er., 1847). Pe. Pio Buck det. Para o Brasil: São Paulo, Paraná, Santa Catarina, Minas Gerais e Espírito Santo (11); para o Estado do Rio (15). Apontada para o México, Guatemala, Nicarágua, Panamá, Guiana Francesa e Peru (2). Segundo L. TRAVASSOS (in Costa Lima: 10), a larva é broca da casca preta — **Pera glabrata** e da figueira vermelha — **Ficus sp.**, em Angra dos Reis (Estado do Rio). Castanho-escuro, finamente pubescente. Corpo cuneiforme. Antenas longas, o escapo atingindo a base dos élitros; escapo e ápice dos artículos antenais escurecidos. Pronoto sub-transverso, pontuado, com agudo espinho lateral próximo da base; coberto de pubescência esverdeada, apresenta duas manchas castanho-escuro arredondadas, situadas no disco, pela região ante-mediana. Escutelo sub-triangular, ápice arredondado, coberto de pubescência esverdeada. Élitros pontuados, planos no disco e abruptamente inclinados para as margens laterais; acuminados, bi-espinhosos no ápice, espinho externo maior; marmorizados de pubescência esverdeada e esbranquiçada, margens laterais escurecidas, e decorados com manchas castanho-escuro arredondadas, irregularmente dispostas pela superfície elitral, algumas alinhadas longitudinalmente. Apresentam ainda mancha castanho-escuro irregular post-mediana, nas proximidades da sutura.

Corpo, visto por baixo, e pernas, cobertos de fina pubescência esverdeada. Pernas posteriores muito compridas: primeiro artigo tarsal várias vezes o comprimento dos outros dois reunidos. Fêmures engrossados para o ápice.

Exemplar proveniente de Bento Gonçalves: 1.54 (L. Buckup **leg.**). Comprimento: 10 mm; largura: 3 mm. Outras procedências: Caxias do Sul (Vila Oliva): 11.48; 11.52.

Gênero **Trypanidius** Thoms., 1860

21. **T. dimidiatus** Thoms., 1860; **posticus** Tasch., 1906. Pe. Pio Buck **det.** Para o Brasil: Minas Gerais e Estado do Rio (15); São Paulo e Paraná (12). Para a Argentina: "la larva perjudica a veces los sauces taladrándolos" (3). Castanho-escuro, coberto de espessa pubescência ferrugínea pela parte superior, mais clara e diminuída pela parte inferior. Antenas, pronoto, pernas e porção inferior apresentando pelos esbranquiçados, não-eretos, curtos e esparsos. Base dos artigos antenais 3-11 testáceo; pernas castanho-escuro, tíbias aneladas de pubescência testácea. Escapo alcançando a base dos élitros. Pronoto transversal, irregularmente tuberculado no disco, onde apresenta duas manchas escuras, reduzidas e irregulares; linha de forte pontuação ao longo das margens basal e apical e espinho lateral pronunciado, situado junto à base, dirigido para baixo. Escutelo sub-triangular, ápice arredondado; ferrugíneo no disco e bordado de pubescência escurecida. Élitros truncados, inermes, acuminados, fortemente pontuados, pontuação decrescente para o ápice; pequena crista basal escurecida, situada a distância aproximadamente igual da margem e da sutura; crista longitudinal, seguida por tufos reduzidos, formados de pelos curtos e escurecidos, e que se dispõem em linha, acompanhando a sutura, decrescendo para o ápice. Ao lado desta linha de tufos, para a margem, situa-se outra série, paralela à primeira; uma terceira e uma quarta séries de tufos, cada vez menos afirmados e menos numerosos, mais próximas à margem; alguns tufos menores situados sobre a margem sutural. Pubescência espessa ferrugínea elitral interrompida, pela região ante-apical, por uma linha transversal, formada de pubescência esbranquiçada, partindo da margem até a sutura, um pouco inclinada para baixo, e prolongando-se um tanto pela sutura, para cima. Adiante desta linha, para baixo, pubescência amarelada, abrangendo toda a região apical. Mancha castanho-escuro irregular post-mediana pelo disco, sem atingir a margem nem a sutura. Pernas curtas, tarsos posteriores reduzidos, fêmures clavados.

Exemplar proveniente de Bento Gonçalves: 1.54 (L. Buckup leg.). Comprimento: 14 mm; largura: 6 mm. Outras procedências: Cerro Largo: 1.42; Itapiranga: XII.34; II.50; XI.52; XI.53; Caxias do Sul (Vila Oliva): II.48; II.50; S. Fco. de Paula; 1.42; II.44.

Tribu HEMILOPHINI

Gênero *Isomerida* Bates, 1866

22. *I. picticollis* Bates, 1881. Pe. Pio Buck det. Para o Brasil: Minas Gerais (15). Espécie mimética de *Lampyridae*, o que é freqüente para com os representantes de *Isomerida* Bates, e para com outros gêneros de *Hemilophini*. Preto pubescente; fina pubescência ferrugíneo cobrindo a parte inferior do corpo e as pernas. Fronte sub-convexa, coberta por densa pubescência testáceo-ferrugíneo, e apresentando estreita faixa longitudinal mediana, formada de pubescência escurecida, e que se prolonga até a cabeça, na união com o pronoto; pela cabeça, esta faixa é ladeada por duas manchas alongadas, longitudinais, de pubescência testáceo-ferrugíneo, e que nascem junto aos lobos superiores dos olhos, atingindo a união com o pronoto, afastando-se levemente uma da outra. Olhos grandes, entalhados, finalmente granulados; lobos superiores reduzidos, pouco distantes entre si, inferiores sub-circulares. Antenas pretas, curtas, atingindo, no máximo, o comprimento do corpo; apresentam, pela parte inferior dos artículos, pelos longos e escuros, mais densos para os segmentos 1-6, faltando nos três últimos. Pronoto cilíndrico, fracamente tuberculado nas margens laterais; castanho-avermelhado, esparsamente pontuado, coberto no disco e margens por fraca pubescência sulfúreo; pubescência escurecida interessando a margem apical, em estreita faixa, alongando-se pelo meio, para baixo, até um terço do comprimento do pronoto e surgindo em faixa mais larga ao longo da base, sem atingir a margem lateral. Élitros alongados, arredondados no ápice, abruptamente inclinados para baixo, para as margens laterais, formando uma carena que atinge, do úmero até a região ante-apical. Pubescência elitral ferrugíneo-escuro uniforme, e larga faixa longitudinal testáceo pela carena, marginando-a do lado interno, nascendo na região basal e extinguindo-se na post-mediana; em todo o seu percurso invade gradualmente o lado externo da carena, pouco a ultrapassando. Pernas curtas, segmentos intermediários do abdome mais curtos que os demais.

Exemplar proveniente de S. Fco. de Paula: 1.55 (L. Buckup leg.). Comprimento: 14 mm; largura 3.5 mm. Outras procedências: Itapiranga: XI.34; IX, XI.53; XII.54; Cerro Largo, s/ data.

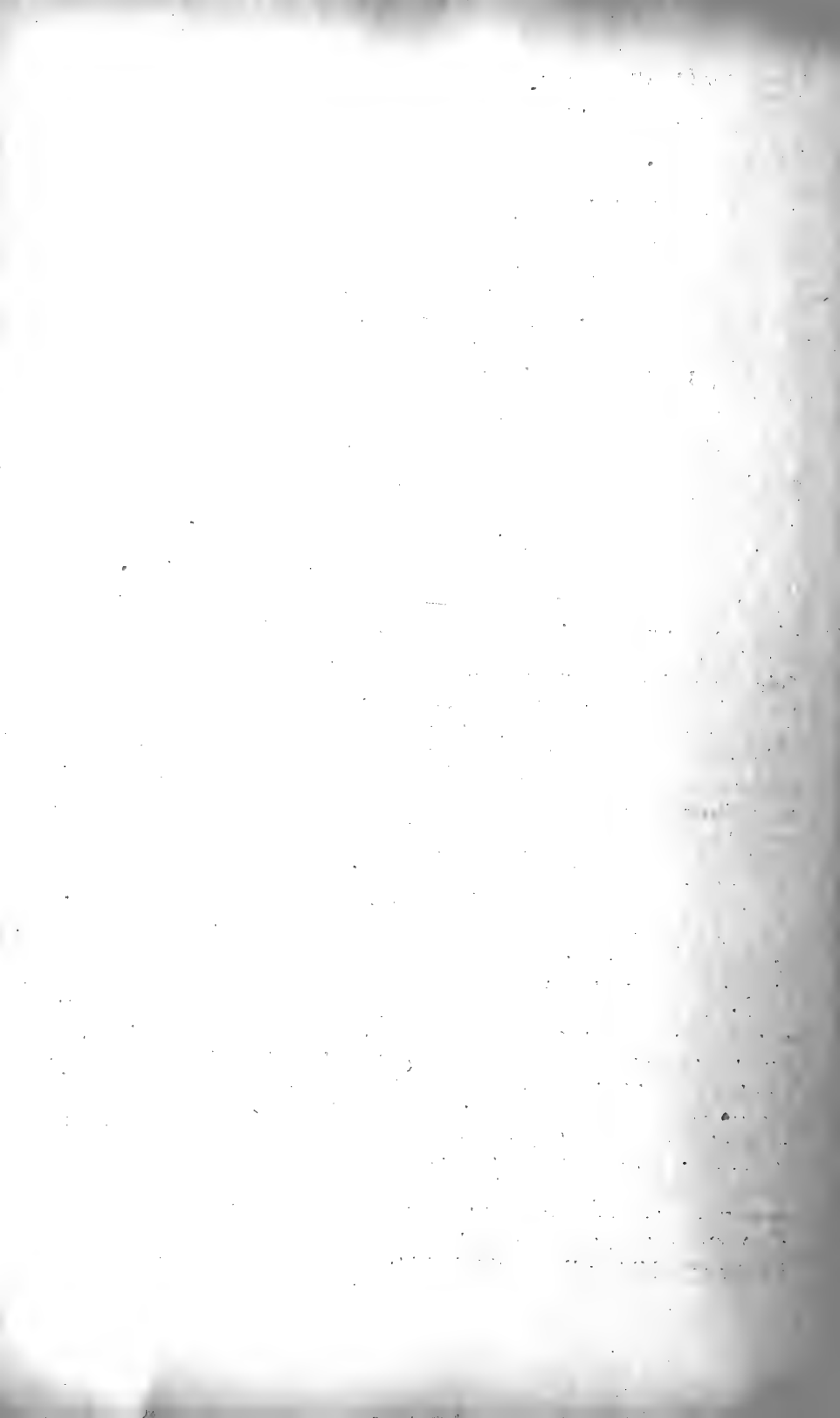

ÍNDICE DAS ESPÉCIES

PRIONINAE

	pag.
Stictosomus reticulatus (Dalm., 1817).....	7

CERAMBYCINAE

Chariergus tabidus Klug, 1925	11
Eburia sordida Burm., 1865.....	7
Elaphidion elegans Chev., 1861.....	8
Gnomidolon elegantulum Lameere, 1885.....	9
Megacyllene proxima (Cast. & Gory, 1835).....	11
Octoplon lineaticolle Thoms., 1865	10
Odontocera flavicauda Bates, 1873	10
Phoracantha semipunctata (Fabr., 1775)	8

LAMIINAE

Acanthoderes cylindrica Bates, 1861	17
Aerenea sulcicollis Melz., 1932	15
Aletretia inscripta Bates, 1866	12
Anisopodus phalangodes (Er., 1847)	19
Desmiphora lateralis Thoms., 1868	13
Falsischnolea intonsa (Germ., 1824)	14
Isomerida picticollis Bates, 1881	21
Lophopoeum virescens Melz., 1931	18
Malthonea tigrinata Thoms., 1864	14
Oreodera quinquetuberculata (Drapiez, 1820)	16
Oreodera quinquetuberculata (Drapiez, 1820) var. Melz....	17
Trestonia capreola (Germ., 1824)	15
Trypanidius dimidiatus Thoms., 1860	20

ÍNDICE DE TRIBUS

PRIONINAE

	pag.
Callipogonini	7

CERAMBYCINAE

Clytini	11
Compsocerini	11
Eburiini	7
Ibidionini	9
Phoracanthini	8
Rhinotragini	10

LAMIINAE

Acanthocinini	18
Acanthoderini	16
Aereneini	15
Ataxiini	12
Desmiphorini	13
Estolini	14
Hemilophini	21
Onciderini	15

L I T E R A T U R A C I T A D A

1. ARAUJO E SILVA, A. G. DE Alguns insetos com os seus respectivos hospedeiros. Rio de Janeiro, s. c. p., 1936. p. 21-26
2. BLACKWELDER, RICHARD E. Checklist of the coleopterous insects of Mexico, Central America the West Indies, and South America. Part. 4. U. S. Nat Mus. Bull. 185:551-627. 1946.
3. BOSQ, J. M. Primera lista de los coleopteros de la Republica Argentina dañinos a la Agricultura. Bol. Min. Agr. 36(4):336-340. 1934.
4. ————— Segunda lista de coleopteros de la Rep. Argentina dañinos a la Agricultura. Min. Agric., Div. Zool.: Agric. 80 p. 1943.
5. ————— Anotaciones relativas a una lista de fauna local sobre cerambicidos argentinos. Rev. Soc. Ent. Arg. 14:194-203. 1949.
6. ————— & RUFFINELLI, A. Notas para el catalogo de los cerambicidos del Uruguay. Com. zoológicas Mus. Hist. Nat. Montevideo 3(62): 32 p. 1951.
7. DE SANTIS, L. El taladro de los eucaliptos (**Phoracantha semipunctata** Fabr.) Ingenieria Agronómica 7:127-138, lam. I-V. 1945.
8. DILLON, LAWRENCE S. & DILLON, ELIZABETH S. The Tribe **Onciderini (Coleoptera: Cerambycidae)**: Part. II. Read. Publ. Mus. Art. Gall. Sci. Publ. 6,1946. p. 278-279, est. XVI, fig. 7.
9. GUÉRIN, J. Coleópteros do Brasil. São Paulo, Fac. Fil. Ciências e Letras, 1953. p.277-335, est. 34-41.
10. LIMA, A. DA COSTA Insetos do Brasil. 9.º Tomo: Coleópteros, 3.ª parte. Rio de Janeiro, IBGE, 1955. p.67-143.

11. MELZER J. Longicorneos americanos, principalmente do Brasil, novos ou pouco conhecidos. (**Coleoptera, Cerambycidae**) III Arq. Inst. Biol. 4:64, est. 13, fig. 18. 1931.
12. ———— Vinte espécies novas de Cerambycideos neotrópicos, principalmente do Brasil. Rev. Ent. 2:216-238, est. 3-4. 1932.
13. RUFFINELLI, A. & CARLOS S. CARBONELL. Primera lista sistemática de insectos relacionados con la Agricultura Nacional. Rev. Asociación Ing. Agron. 16(1):25. 1944.
14. ———— Segundo lista de insectos y otros artropodos de importancia economica en el Uruguay. Montevideo, Curbelo & Cia., 1954. 52p.
15. ZIKÁN, J. F. & ZIKÁN, WALTER A inseto-fauna do Itatiaia e da Mantiqueira. Bol. Min. Agr. 33(8):1-50. 1944.
16. ZIKÁN, WALTER & WYGODZINSKY, PETR Catálogo dos tipos de insetos do Instituto de Ecologia e Experimentação Agrícolas. S. N. P. A., Bol. n.º 4:30-66. 1948.

BIBLIOGRAFIA PARA CERAMBYCIDAE

1. BONDAR, G. O serrador, praga de mangueiras e abacateiros. A Fazenda 3(31):2-3,6 fig. 1912.
2. ———— Insetos nocivos à **Acacia decurrens**. Bol. Min. Agr. 10(1):96-99,8 fig. 1921.
3. ———— Notas entomológicas da Bahia III: Dois cerambycideos novos da Bahia. Rev. Ent. 9:445-449. 1938.
4. A biologia do gênero **Oncideres (Col. Ceramb.)** e descrição de nova espécie. Agronomia 12:29-31. 1953.
5. BOSQ, J. M. Los "Corta Palo" — **Oncideres spp.** (Coleopteros, **Cerambycidae, Lamiinae**). Almanaque Min. Agric. y Ganaderia: 405-409. 1950.
6. DOZIER, H. L. An Annotated List of Gainesville, Florida: **Coleoptera**. Ent. News 29:335. 1918.
7. EBELING, W. Subtropical Entomology. California, Lithotype Process Co., 1950. ix + 747 p.

8. FENTON, F. A. Control of Shade Tree Borers. Okla. Agr. Expt. Sta. Circ. 84, 1939. 28 p.
9. FISHER, W. S. New West Indian Cerambycid Beetles. Proc. U. S. Nat. Mus. 80(22):1-93. 1932.
10. FONSECA, J, PINTO DA. Serrador (**Oncideres**) dos galhos. O Biológico 4:214. 1938.
11. ——— Brocas. Sec. Agric. S. Paulo. 1949.
12. ——— Combate ao bicho serrador. O Biológico 21:76. 1955.
13. FROST, S.W. General Entomology. New York, MacGraw-Hill, 1942. p. 380.
14. GIRAULT, A. A. Notes on **Oncideres texana** Horn in Georgia: Oviposition. Ent. News 21:226-228. 1910.
15. HEMPEL, A. "O Serrador". Bol. Agric. 10:499-500. 1909.
16. ——— Notas sôbre os coleopteros serradores. O Fazendeiro 5(2):52-54,6 fig. 1912.
17. LAMEERE, A. Précis de Zoologie, Tome V: Les insectes supérieurs. Liège, Desoer, s. d. p.377.
18. LANE, F. Notas sôbre lamiideos neotrópicos (Col. **Lamiidae**). Bol. Biológico (N. S.)4:473-479, est. 11-12. 1939.
19. ——— **Cerambycoidea neotropica nova** III. Pap. Avulsos Dep. Zool. 12:281-296, 1 est. 1955.
20. ——— Breve notícia sôbre um inseto "serrador". Bol. Fitosanitário 2(1):148-151. 1945.
21. LIMA, A. DA COSTA Segundo Catálogo sistemático dos insetos que vivem nas plantas do Brasil e ensaio de bibliografia entomológica brasileira. Arq. Esc. Sup. Agr. 8(1-2):69-301. 1927.
22. LINCOLN, C. Fruit-tree borers. Arkansas Agric. Ext. Serv. Circ. 439. 1949.
23. LUTZ, FRANK E. Field Boock of Insects, Tenth Impression. New York, G. P. Putnam's Sons, 1935. p. 354.
24. McDANIEL, E. I. Wood Borers Attacking Deciduous Trees and Shrubs. Michigan Agr. Expt. Sta. Spec. Bull. 238:52p.,46 fig. 1936.

25. MELZER, J. Novos subsídios para o conhecimento dos Cerambycideos neotrópicos. Rev.Ent..4:70-110. 1934.
26. MONTE, O. Os besouros serra-paus. Chácaras e Quintais 53: 291-292. 1936.
27. OSBURN, M. R., PHILLIPS, A. M. & PIERCE, WILLIAM C. Insects and diseases of the pecan and their control. U. S. Dept. Agric. Farmer's Bull. 1829: 21. 1954.
28. PARSEVAL, MAXIMILIANO VON. Elementos de Fitopatologia, 2.^a edição. Pôrto Alegre, Serv. Inf. Publ. Agrícola, 1945. Bol. 48:95.
29. PHILLIPS, A. M., COLE, JOHN R. & LARGE, JOHN R. Insects and diseases of the pecan in Florida. Florida Agr. Expt. Sta. Bull. 499: 76 p., 54 fig. 1952.
30. PIO BUCK, S. J. Insetos criados em galhos cortados. Iheringia, série zoologia, 4:7p. 1957.
31. PROSEN, ALBERTO F. & LANE, FREDERICO. O gênero **Myoxomorpha** White, 1855, e descrição de uma nova espécie. Pap. Avulsos Dep. Zool. 12:133-139. 1955.
32. RANDOLPH, NEAL M. & FULLER Jr., F. M. Guide for Controlling Insects on Ornamental Plants in Texas — 1955. Texas Agr. Ext. Serv. L-199. 1955.
33. RONNA, E. Os insetos do Brasil. S. Paulo, Chácaras e Quintais, 1928. p.61-62.
34. ———— Pragas e molestias do arvoredo frutífero. Esc. Agron. e Vet. "Eliseu Maciel", Bol. 7:10. 1934.
35. TRUJILLO PELUFFO, A. Insectos y otros parasitos de la agricultura y sus productos en el Uruguay. Montevideo, Alfa, 1942. p. 127-128.
36. WILLE, JOHANNES E. Entomologia Agricola del Peru . Lima, Est. Exp. Agric. de la Molina, 1943. vii + 468p.
37. ———— Principales insectos de las plantas cultivadas em el Peru. Est. Exp. Agric. de "La Molina", Bol. 55. 1954.

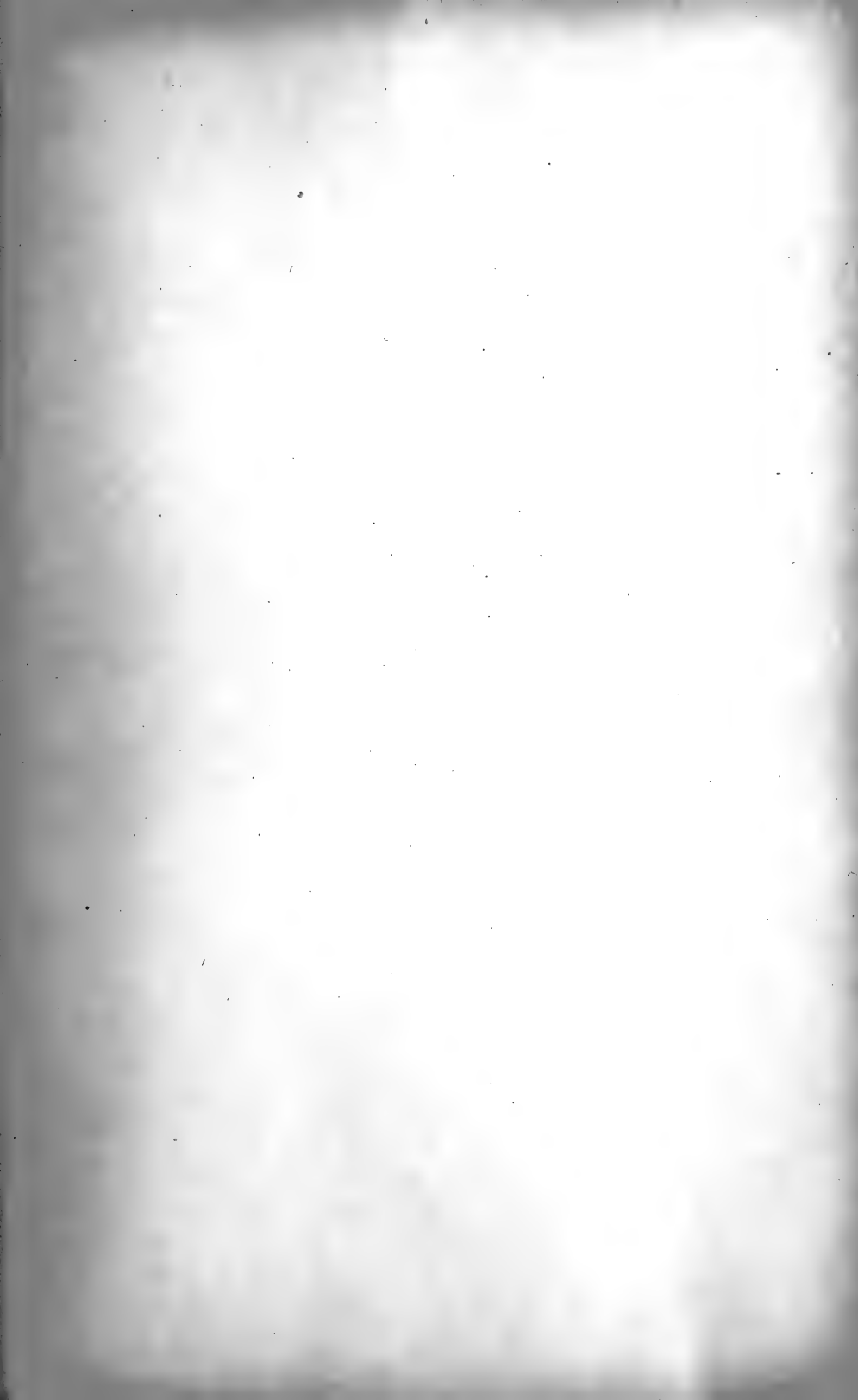

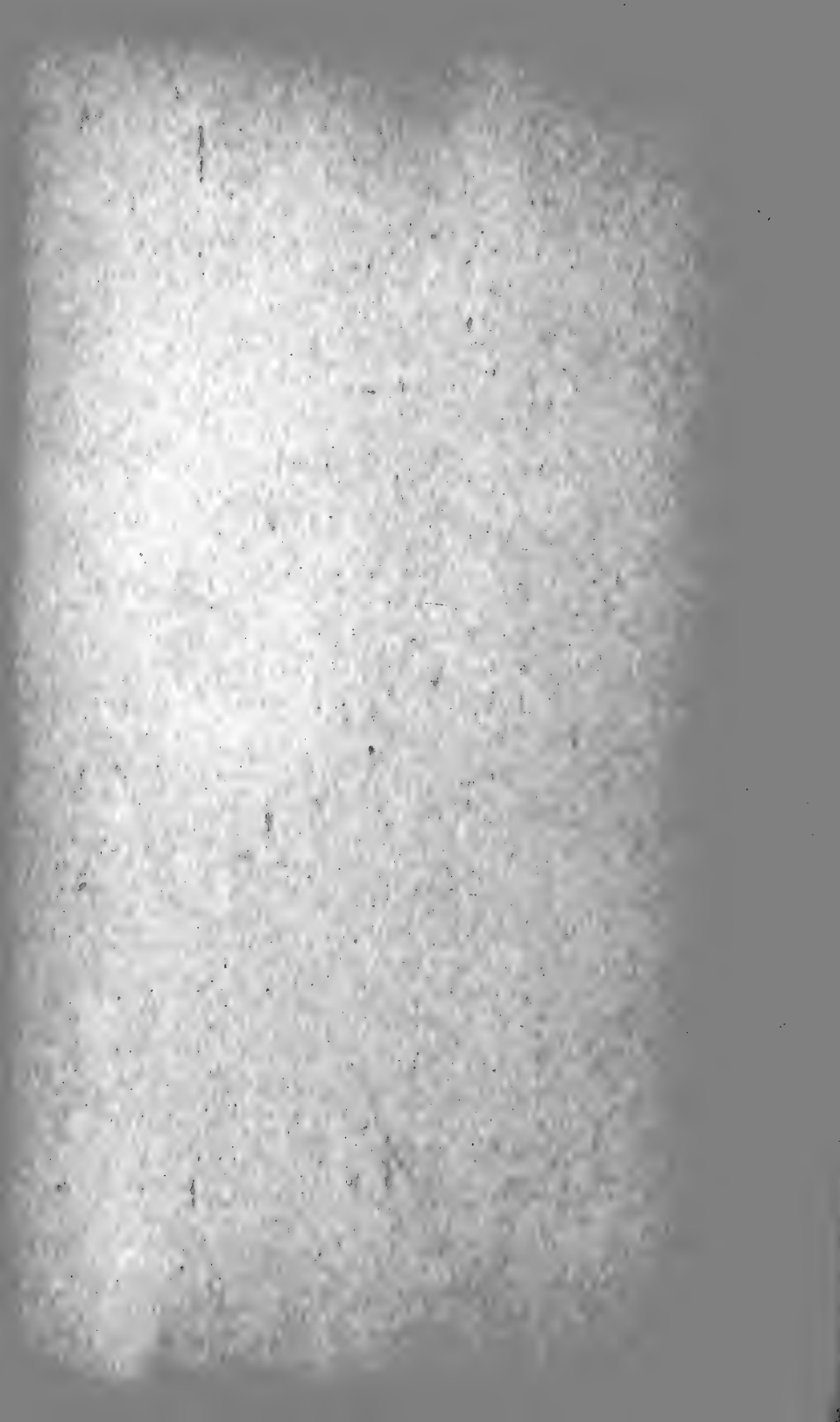

IHERINGIA

SÉRIES CIENTÍFICAS

DO

MUSEU RIO-GRANDENSE DE CIÊNCIAS NATURAIS

ZOOLOGIA

N.º 9

MAIO DE 1958

FÄRBUNGSKREISE DREIER HISPINAE AUS SÜDBRASILIEN

191. Beitrag zur Kenntnis der Hispinae (Coleopt. Chrysomelidae)

ERICH UHMANN

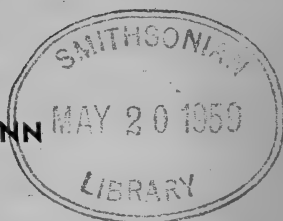

SECRETARIA DE EDUCAÇÃO E CULTURA

DIVISÃO DE CULTURA

DIRETORIA DE CIÊNCIAS

Tôda correspondência referente à

"IHERINGIA"

deve ser enviada ao

**MUSEU RIO-GRANDENSE DE CIÊNCIAS
NATURAIS**

**Rua Coronel Vicente, 430 — Pôrto Alegre
Rio Grande do Sul — Brasil.**

Desejamos estabelecer permuta.

Desejamos estabelecer el cambio.

We wish to establish exchange.

Wir wünschen Austausch.

On désire établir l'échange.

Desideriamo il cambio.



ERICH UHMANN

**FÄRBUNGSKREISE DREIER HISPINAE AUS
SÜDBRASILIEN**

191. Beitrag zur Kenntnis der Hispinae (Coleopt. Chrysomelidae)

1 9 5 8

Officinas Gráficas da Imprensa Oficial

Porto Alegre

1877

1877

1877

1877

FÄRBUNGSKREISE DREIER HISPINAE AUS SÜDBRASILIEN (*)

191. Beitrag zur Kenntnis der Hispinae (Coleopt. Chrysomelidae)

Erich Uhmann (**)

Mit 4 Abbildungen

Bekanntlich gibt es unter den **Chrysomelidae**, also auch unter den **Hispinae**, Arten, die in ihrer Zeichnung stark abändern. Man glaubte durch Benennung dieser Formen als Varietäten, Aberrationen oder besser Chromationen die Farbabweichungen vom Typus kennzeichnen zu müssen. Es hat sich bald gezeigt, dass die Farbänderungen damit noch nicht alle bezeichnet werden konnten. Es war nur ein Ballast von Namen entstanden. Aber andererseits geht es ohne Benennung einiger Chromationen doch nicht ab. Vielleicht kommt man durch Aufstellung von "Färbungskreisen" dem Problem der Umgrenzung der Chromationen etwas näher. Der Terminus "Färbungskreis" gehört nicht zu den nomenklatorischen Kategorien. Er ist durchaus elastisch. Aus folgendem kann man ersehen, nach welchen Richtlinien die Aufstellung dieser Kreise vorgenommen wurde.

So kann man von einem Färbungskreis sprechen, wenn eine Art in der Färbung recht veränderlich ist, diese Änderungen aber so beschaffen sind, dass Chromationen aufzustellen nicht tunlich ist (Halsschild der **Coraliomela quadrimaculata**). Wenn zu einer Art schon Chromationen (Varietäten, Aberrationen usw.) aufgestellt wurden, so gehören diese im weiteren Sinne zum Färbungskreis der Art. Man kann aber bei starken Farbänderungen der Chromationen auch von einem Färbungskreis einzelner Chromationen sprechen (**Chalepus marginiventris**). Der Färbungskreis ist der Helligkeitsstufe, Färbungsstufe usw. übergeordnet.

In früheren Arbeiten habe ich in Färbungsstufen usw. die Veränderlichkeit einzelner Arten erläutert:

77. Beitrag, Festschr. **Strand**, 5, 1939, p. 342, Helligkeitsstufe von **Pentispa fairmairei** Chap.

(*) Trabalho entregue para publicação em 12/5/1958.

(**) Adresse: Lessingstrasse 15 — Stollberg — Erzgebirge — Deutschland.

93. Beitrag, Arb. morphol. taxon. Ent, **8**, 1941, p. 136 — 138. Färbungsstufen der **Paradecatelia pallipes** Ws.
94. Beitrag, in Titschack, Beitr. Fauna Perus, II, 1942 und 1953, p. 54 - 56, fig. 1 - 5. Aberrationen von **Xenochalepus guerini** Chap.
164. Beitrag, Tijdschr. Ent. **98**, 1955, p. 145 —, fig. 8 - 15. Färbungsstufen der **Gonophora xanthomela** Wiedem.
179. Beitrag, Ent. Arb. Mus. Frey, **7**, 1956, p. 561. Bemerkungen über **Arescus**-Chromationen.

1) **Alurnus quadrimaculatus** Guér. chr. **silbermanni** Guér. Rev. zool. Paris, 1840, p. 330. Gehört jetzt zu **Coraliomela**. "Schwarz, Decken rötlich, Halsschild ganz schwarz". Also ohne rötliche Ecken.

Mir liegt vor 1 Stück, Brasilien: Rio Grande do Sul, Serro Azul (jetzt Cêrro Largo, Municip), I. 1935 (Pe. Buck leg.). Decken gelbbraun, Halsschild schwarz mit einem sehr kleinen, rötlichen Fleckchen in jeder Ecke. Dieses Stück glich zunächst ganz der umstrittenen chr. **silbermanni**, denn sein Halsschild war ganz schwarz. Als ich aber zur Vorsicht die Ecken mit Alkohol behandelt hatte, wurde an jeder ein kleines rötliches Fleckchen sichtbar. Unser Stück ist noch nicht ausgefärbt. Vom gleichen Fundort und auch im Januar (1932) hatte **Buck** ein Stück von **C. 4 - maculata** chr. **bimaculata** erbeutet. Auch dieses Stück hat die gleichen gelbbraunen Decken, deren runzelige Beschaffenheit zeigt, dass es noch nicht ganz ausgereift ist. Wenn es gelänge, das Stück **Guérin's** in der coll. **Chevrolat** noch aufzufinden, so könnte man dessen Halsschild-Ecken untersuchen und **vielleicht** finden, dass unser Stück ganz dem von **Chevrolat**, dem Typus, gleicht.

Die chr. **silbermanni** wird im Schrifttum einige Male erwähnt. **Fischer**, 1935, p. 285 hat darüber berichtet. Er erwähnt einen Satz von **Baly**, 1858, p. 27: "I believe it varies with the thorax entirely black, but have not seen any specimens". Das "it" bezieht sich aber auf die Nominatform. **Fischer** meint, **Jacobsen**, 1899, p. 253 habe sich bei der Deutung der **silbermanni** geirrt, eine Varietät der **4 - maculata** mit ganz roten Decken wäre noch nicht gefunden worden. Dass eine solche vorkommt, beweist unser Stück. **Fischer** stellt die var. **silbermanni** als Synonym zur Nominatform. **Uhmman**, 1957, Coleopt. Cat. Suppl. Pars 35, Fasc. 1, p. 48, ist ihm darin gefolgt.

Nun liegt uns dieses Stück mit den einfarbigen Decken vor. Ob man die kleinen Fleckchen auf dem Halsschild auch am völlig ausgefärbten Tiere noch hätte bemerken können? Wohin soll nun das Stück gestellt werden? Die kleinen Fleckchen berechtigen nicht

zur Aufstellung einer Chromation. Sie dürfen aber auch nicht übersehen werden. Da Guérin aber ausdrücklich sagt: "Corselet sans traces de rouge aux bords", so kann es zunächst nicht ohne weiteres unter die chr. **silbermanni** gestellt werden. Es steht nun fest, dass **quadrifaculata** in der Färbung abändert, dass man also sagen kann, **quadrifaculata** habe einen Färbungskreis. Sie ändert selbst in der Ausbildung und Grösse der vier Deckenflecken ab; chr. **bifaculata** ist eine andere gut kenntliche Chromation, die beim allmählichen Schwinden der beiden Flecken der chr. **silbermanni** sehr nahe kommt. Ich habe ein Stück der chr. **bifaculata**, bei dem beide Flecke im Verschwinden sind; die Ecken des Halsschildes deutlich mit rötlichen Fleckchen. Funddaten wie bei unserem Stück, vielleicht aus derselben Ausbeute.

Wegen der roten Fleckchen habe ich mein Material durchgesehen. Darin habe ich zwei Stück der Nominatform, beide von Porto Alegre, eines ohne Angabe des Sammlers, das andere 1933 von **P. Pio Buck** erbeutet. Beider Halsschild ist mit blossem Auge betrachtet ganz schwarz, erst bei 10x sind die rötlichen Fleckchen wenigstens in den Vorderecken des Buck'schen Stückes bei grosser Aufmerksamkeit sichtbar, aber erst nach Behandlung mit Alkohol. Die in den Hinterecken sind trotz Alkohol gerade noch wahrnehmbar. Bei dem Stück ohne Sammler bleiben die Ecken trotz Behandlung bei 10x und 50x schwarz.

Diese Untersuchungen zeigen, dass die genannten Fleckchen nicht art-oder*chromationbestimmend sein können. Ich halte daher mich für berechtigt, unser Stück zur chr. **silbermanni** zu stellen.

Auswirkung auf den Hispinen-Katalog von 1957, Col. Cat. Suppl. Pars 35, 1. Die beiden Abschnitte auf p. 48 **quadrifaculata** var. **A** Guér. und **quadrifaculata** ab. **Silbermanni** Jacobs., in denen ich nur referiert habe, sind zu vereinigen zu einem Abschnitt **quadrifaculata** chr. **Silbermanni** Guér. **Rev. Zool. Paris**, 1840, p. 330 [**Alurnus** var. **A**] - Jacobs. **Annu. Mus. Ac. Sci. Petersbg.** IV, 1899, p. (253), (?), ex Guér. [**Mec. (Cor)**] - **Ws. Dtsch. Ent. Z.** 1905, p. 336 (**crit.**); 1911, Col. Cat. p. 14 et **Gen. Ins.** p. 21 [**Mec. (Cor)** **ab.**] — Fischer, **Rev. Ent. Rio**, V. 1935 p. 285 (**hist.**), [**quadrifaculata**]. — Uhmann, Zitat dieser Arbeit.

Ueber diese Studien schrieb ich Herrn Pater P. Buck, der mir darauf hilfsbereit 17 Stück der Nominatform aus seiner Sammlung zur Untersuchung schickte. Von diesen Stücken haben 10 rötliche Ecken des Halsschildes, bald sind die Fleckchen ganz deutlich, bald nur angedeutet, bei 2 Stücken sind nur die Hinterecken und bei 2 anderen nur die Vorderecken rötlich. 3 St. haben ganz schwarzen Halsschild.

Alle schwarzen Ecken habe ich gesäubert, mit Alkohol behan-

delt und bei 22x eingehend betrachtet. Es war keine Aufhellung festzustellen. Die rötliche Färbung beruht sicher auf einer weniger kräftigen Chitinisierung, sodass die Ecken mehr oder weniger lichtdurchlässig geblieben sind. Unter den Stücken mit 4 rötlichen Ecken gibt es welche, bei denen man bei gewöhnlicher Betrachtung die rötliche Stelle entweder nicht bemerkt, oder bei denen man zweifelhaft sein kann, ob man die Ecken als ganz schwarz oder gerade noch ein wenig rötlich bezeichnen soll. Ich habe mich entschieden, bei dem geringsten rötlichen Schimmer die Ecken als rötlich zu bezeichnen. Es ist auch noch zu berücksichtigen, dass das Binokular Aufhellungen leichter anzeigt, als es die gewöhnliche Lupe tut. Auch sind wir bei den genannten Studien einer subjektiven Auffassung unterworfen.

Es wäre also völlig falsch, wollte man hier Chromationen aufstellen. Diese Farbabweichungen gehören zum Färbungskreis der **C. quadrimaculata**.

Buck teilte mir noch mit, dass in seiner Sammlung 15 St. mit und 7 ohne rötliche Fleckchen stecken.

2) **Xenochalepus trilineatus** Chap. chr. n. **utraque** (Abb. 1).

Die Nominatform dieser auf den Decken farbveränderlichen Art hat schwarze Decken mit gelbbraunem, länglich dreieckigem Fleck auf den Schultern. Konstant bleiben bei den Chromationen die gelbbraune Basis der Vorderschenkel und der Basalring der anderen, ferner die zwei schwarzen, vorn zuweilen (Nominatform, Abb. 1) abgekürzten Mittelbinden des Halsschildes nebst seinen Seiten.

Der Nominatform sehr ähnlich ist die chr. **subaenea** Chap., deren Typus **Weise** vorgelegen hat. Er schreibt in seinem Handstück der Arbeit von **Chapuis** unter anderem: "Flügeldecken schwarz, **ohne** Metallschimmer, ein Seitenstreifen bis an das letzte Drittel rot." Es hat sich also der Schulterfleck nach hinten verlängert. Ich habe noch keine Stücke gesehen. **Monrós & Viana**, An. Mus. Cienc. Natr. **42**, 1947, p. 232 erwähnen ein Stück aus Argentinien.

chr. **volxemi** Chap. hat gelbbraune Decken mit schwarzem Spitzenfleck, der sich nach der Basis zu verschmälert ausdehnt. Ich habe diese chr. noch nicht gesehen. **Monrós & Viana** erwähnen loc. cit. 6 St. aus Argentinien. **Chapuis** schreibt: "elytris bicostatis", **Weise** sah den Typus und bemerkt in seinem Handstück: "Bei der Type ist die 3. Rippe kaum, die 4. deutlich bemerkbar und stärker wie bei **subaenea** und **postica**."

chr. **postica** Chap. (Abb. 1). Der Autor schreibt über die Färbung der Decken: "Flavo-rufis cum macula apicis nigra, in discum rotundato-extensa." **Monrós & Viana** erwähnen loc. cit. p. 233

zwei Stück aus Argentinien. Meine beiden Stücke aus Brasilien: Nova Teutonia (**Plaumann**) und Bahia (**Bondar**) sind ums Schildchen etwas geschwärzt und haben einen schmalen Subhumeralstreif.

chr. n. **utraque** (Abb. 1). Diese neue Chromation ist gewissermassen aus der chr. **postica** dadurch hervorgegangen, dass die Schwärzung ums Schildchen sich zu einem grösseren Fleck ausdehnt, der die Basis der 1. Rippe überschreitet und sich bis zur 2. Rippe erstreckt (beim Allotypoid, Weibchen), oder sich über sie hinaus ausdehnt (beim Holotypus, Männchen). Gleichzeitig vergrössert sich der schwache Subhumeralstrich bis an oder über die Basis der 4. Rippe. Beide schwarze Flecke bedecken bei den beiden Typen das Basalviertel und sind durch die helle Färbung der 3. Rippe und ihrer beiden Nachbarpunktreihen unterbrochen.

Färbungskreis. Die beiden Basalflecke können sich auf jeder Decke ausbreiten seitlich oder auch nach hinten bis sie das Basaldrittel bedecken. Sie bleiben aber mehr oder weniger auf der 3. Rippe unterbrochen. Der Spitzenfleck ändert sich wenig. Schildchen braun oder schwarz.

Holotypus, Männchen, und Allotypoid, Weibchen, in meiner Sammlung (Nova Teutonia, **Plaumann** leg.). 2 Paratypoiden in meiner Sammlung und eins in coll. **Plaumann** (ebendaher). 1 Paratypoid aus Rio Grande do Sul, Itapiranga, in meiner Sammlung. (**Buck** leg.)

Männchen: Vorderschienen mit spitzem Zahn zu Beginn der starken Erweiterung an der Spitze.

Weibchen: Vorderschienen einfach.

3. **Chalepus marginiventris** Chap (Abb. 2 - 4).

Ueber diese farbveränderliche Art habe ich schon 1936 geschrieben. (Festschr. Strand 1, 1936, p. 616 - 618). An Chromationen [Aberrationen] habe ich dort aufgeführt **sternalis** Chap und **strandi** Uh. (neu). Meine Ausführungen von damals gelten auch heute noch.

Es wäre verfehlt, wollte man alle dort erwähnten Chromationen benennen. Wenn aber die Farbänderung so bedeutend ist, dass sie dem Käfer ein anderes Aussehen gibt, sodass man glaubt, eine andere Art vor sich zu haben, dann ist eine Benennung nötig. Auch die Extreme der Farbverteilung bedürfen einer Benennung. Dieser Fall liegt hier vor. 1) chr. **Strandi** hat einen fast ganz schwarzen Halsschild. 2) Aus Brasilien: Porto Alegre und Umgebung erhalte ich immer wieder Stücke, die gelbbraune Decken mit geringfügig geschwärzter Spitze haben und die ich zur neuen Chromation **barberi** stelle (Abb. 4.) Diesen Spitzenfleck kann man als Rest des grossen Deckenflecks der chr. **sternalis** ansehen. An Material aus Brasilien: Nova Teutonia, kann man eine allmähliche Abnahme des

schwarzen Spitzenfleckes und das Verschwinden des Schildchenfleckes studieren. Schliesslich bleibt nur ein mehr oder weniger breiter Spitzenfleck auf der Deckenabwölbung übrig, der sich bei einigen Stücken bis zu einer geringen Schwärzung vermindert, wobei noch die Spitzenrandzähne gelbbraun werden. Ein schmaler Subhumeralstrich bleibt immer schwarz. Ein Stück aus Porto Alegre, 19. IV. 1936 (**Buck leg.**) hat bis auf den Subhumeralstrich ganz gelbbraune Decken. Extrem! Material mit oder ohne gelbbraunen Fleck an den Vorderschenkeln. Diesen geschilderten "Färbungskreis" rechne ich chr. **barberi** zu. Holotypus: Schwarz sind oben Kopf, Fühler, Seiten des Halsschildes sehr schmal, ein vorn abgekürzter Mittelfleck vorm Schildchen, dieses selbst, auf den Decken eine kleine, schmale Querbinde auf der Abwölbung, welche die Spitzenrandzähne frei lässt, der Subhumeralstrich auf dem Seitenrande. Unterseits schwarz, mit gelbbrauner Mittelbinde auf der ganzen Brust. Beine mit den Hüften ganz schwarz. Brasilien: Rio Grande do Sul, Porto Alegre, 23. VII. 1952 (**P. Buck leg.**). Meiner Sammlung freundlichst überlassen. Paratypoiden meiner Sammlung: 1, Porto Alegre, 9. IX. 53. Zähne und die ganze Abwölbung schwarz (**Buck leg.** 3118). 1, Sapucaia, (zwischen Porto Alegre und São Leopoldo), 8. VII. 48. Zähne gelbbraun. Abwölbung weniger ausgedehnt schwarz (**Buck leg.** 3173). 1, Itapiranga, 1934. Zähne gelbbraun. Abwölbung schwach geschwärzt. (coll. **Borgmeier**). 1, São Leopoldo, 29.° 30' B., 50° 52' L., 30. X. 1937 (**Plaumann leg.**). Zähne ohne den der Naht am nächsten gelegenen gelbbraun, Abwölbung schmal schwarz. 1, São Leopoldo, 22. X. 33. Der schwarze Spitzenfleck ziemlich gross, die Abwölbung etwas überschreitend (**Plaumann leg.**). Dürfte die Grenzfärbung gegen chr. **sternalis** sein.

In coll. **Buck** finden sich: 1, Porto Alegre, 26. I. 33. Zähne gelbbraun, an der Basis schwarz. Abwölbung schmal schwarz. (**Buck leg.**). 1, Porto Alegre, 19. IV. 33. Spitzenfleck fehlt (id.). 1, Rio Grande do Sul, Ponta Grossa, (P. Alegre), I. 55 (L. & E. Buckup). Mit Spitzenfleck.

Alle diese Stücke stammen aus dem südlichsten Staate Brasiliens Rio Grande do Sul. Es bleibt abzuwarten, ob die chr. **barberi** auch aus anderen Gegenden Brasiliens, z. B. S. Catarina, bekannt wird.

Ich benenne diese Chromation zu Ehren meines Freundes **Herbert Spencer Barber** vom U. S. National Museum, Washington, der mich, den ihm völlig Unbekannten in der Not der Nachkriegszeit tatkräftig unterstützt hat, ideell und materiell. Es ist zu beklagen, dass er mitten aus seinem Schaffen (1950) scheiden musste. Siehe Nachruf Ent. Soc. Wash. **52**, 1950 p. 259 — 269.

Färbungskreise des *Ch. marginiventris* Chap.

Die Art hat schlanke Zähnchen am Hinterrande der Decken.

- 1 (6) Halsschild gelbbraun, mit schmalen, schwarzen Seitenbinden und mit breiter schwarzer Mittelbinde. Letztere kann sich vorn verkürzen oder bis auf einen kleinen Fleck vorm Schildchen rückbilden. Beine ganz schwarz oder Schenkel mit gelbbraunem Basalfleck. Kopf, Fühler, Schildchen und Subhumeralstrich immer schwarz.
- 2 (5) Enddrittel der Decken mehr oder weniger schwarz.
- 3 (4) Seitenrand der gelbbraunen Decken in der ganzen Ausdehnung schwarz, ihr Spitzendrittel schwarz (Abb. 2). Beine ganz schwarz. Typische Färbung der chr. **marginiventris** Chap., ändert ab:

- 1.) durch Auftreten eines Scutellarfleckes (Monrós & Viana, 1947, t. 13, fig. 48);
- 2.) durch gelbbraunen Basalfleck aller Schenkel;
- 3.) durch Schwinden der schwarzen Färbung auf dem Seitenrand bis auf die äusserste Kante (Brasilien: Santos);
- 4.) durch zunehmende Schwärzung der Decken bis zuletzt nur eine helle Schulter-Streifenzzeichnung übrig bleibt (Brasilien: Est. do Rio); S. Paulo: Boraceia (die gelbbraunen Binden des Halsschildes nur schmal).

Diese Stücke erinnern sehr an Chr. **porosus** Germ., bei dem aber die 5. — 8. Punktreihe hinter der Schulter ganz oder teilweise ineinandergeschoben ist.

- 4 (3) Seitenrand der Decken mehr oder weniger gelbbraun, Subhumeralstrich auf dem Seitenrande mehr oder weniger ausgedehnt. Typische Färbung: Decken gelbbraun, jede mit vorn konvexem Spitzenfleck. Mittelbinde des Halsschildes vorn abgekürzt. Schenkel mit gelbbraunem Basalfleck (Typus aus Santa Catarina), (Abb. 3).

chr. **sternalis** Chap.

ändert ab:

- 1.) Mittelbinde auf dem Halsschild vollständig;
- 2.) Spitzenfleck nach vorn vergrössert;
- 3.) 1. Rippe hinterm Schildchen strichförmig geschwärzt, schliesslich zum Scutellarfleck sich entwickelnd;
- 4.) Schenkel ganz schwarz.

- 5 (2) Auf den Decken weniger als das Enddrittel schwarz, das heisst, auf der Abwölbung der Decken eine kleine schwarze Querbinde, Zähne des Spitzenrandes gelbbraun. Die schwarze Mittelbinde des Halsschildes zu einem kleinen Fleck rückgebildet. Schenkel des Holotypus ganz schwarz (Abb. 4).
Brasilien: Rio Grande do Sul.

chr. n. **barberi**

ändert ab:

- 1.) Spitzenrandzähne schwarz;
 - 2.) Basis der Vorderschenkel mit gelbbraunem Fleck;
 - 3.) Querbinde etwas breiter, die Grenze der Abwölbung erreichend;
 - 4.) Spitzenfleck kaum noch angedeutet oder fehlend.
- 6 (1) Halsschild ganz schwarz, nur in den Vorderecken mit winzigem, hellem Fleck. Spitzenhälfte der Decken oder etwas weniger schwarz. Scutellarfleck und Subhumeralstrich schwarz. Basis aller Schenkel gelbbraun. Holotypus.

chr. **strandi** Uh.

ändert ab:

- 1.) Seitenrand der Decken auf grosse Strecke gelbbraun;
- 2.) Seitenrand ganz schwarz, Schenkel schwarz (Mittelbrasilien: Bocaina);
- 3.) in einem Falle je eine ganz dünne Seitenlinie auf dem Halsschild braun (Campinas);
- 4.) Beine ganz schwarz.

Verbreitung der Färbungskreise.

Nominatform: Brasilien von Minas Gerais bis Rio Grande do Sul. Argentinien in den Provinzen Misiones und Corrientes an das Verbreitungsgebiet in Brasilien anschliessend.

chr. **sternalis**. Brasilien von Bahia bis Rio Grande do Sul, Argentinien wie bei der Nominatform.

chr. **strandi**. Brasilien: S. Catarina.

chr. **barberi**: Brasilien: Rio Grande do Sul.

Das Material meiner Sammlung stammt zum grössten Teile aus S. Catarina.

Schrifttum.

Wegen des gesamten Schrifttums siehe **Uhmann**, in Coleopt. Cat. Suppl. 1957, Pars 35, Fasc. 1, p. 87 etc. Arbeiten über die Farbveränderlichkeit und die Chromationen:

Monrós & Viana, 1947, An. Mus. Argent. Cienc. natr. **42**, p. 87.

Uhmann, 1932, Mitt. ent. Ges. Berlin, **3**, p. 37.

Uhmann, 1936, Festschr. Strand, **1**, p. 616 - 618.

Zu den Abbildungen.

Abb. 1. Chromationen von **Xenochalepus trilineatus** Chap. Die dicht punktierten Teile von Halsschild und Decken zeigen die Farbverteilung der chr. **postica** Chap., die weit punktierten Teile den Zuwachs der Färbung bis zur Bildung der chr n. **utroque**.

Die Rippen (Zwischenräume II, IV, VI, VIII) sind entsprechend benummert; 2, 4, 6, 8. Für die Abb. 2 - 4 gilt entsprechend die gleiche Benummerung.

Abb. 2. Die gestrichelten Flächen geben die typische Farbverteilung bei der Nominatform wieder. Die dicht punktierten Teile zeigen den Zuwachs der schwarzen Färbung an. Der weniger dicht punktierte Teil bezeichnet die Fläche der Verschmelzung der basalen mit der apikalen Zeichnung. Alle drei gekennzeichneten Teile ergeben zusammen das Extrem der Schwarzfärbung.

Abb. 3. Die gestrichelten Flächen geben die typische Verteilung der schwarzen Zeichnung der chr. **sternalis** wieder. Die punktierten Flächen geben den Zuwachs der schwarzen Färbung an.

Abb. 4. Die gestrichelten Flächen geben die typische Farbverteilung, den Rest vom Verschwinden der schwarzen Färbung, bei chr. **barberi** an. Der punktierte Teil zeigt die grösste Ausbreitung der schwarzen Färbung, bis zu der diese Chromation gerechnet werden kann. Sein Vorderrand gibt zugleich den Beginn der Abwölbung an.

Am Schluss dieser Arbeit möchte ich noch meinem lieben Kollegen, Herrn P. Pio Buck, S. J. für seine so wertvolle Hilfe durch Ueberlassung und Vorlegung von Material, das er selbst gesammelt hatte, herzlichst danken.

RESUMO

Entre os Chrysomelidae há espécies que variam muito na coloração. Introduziam-se, pois, "Variações", "Aberrações", ou melhor "Cromações". Mas, estes nomes aumentaram só um lastro de termos sem poderem designar tôdas as variantes.

O autor procura resolver o problema (da limitação de coloração) estabelecendo "Ciclos de coloração", e explica a sua teoria com 3 Hispinae sul-brasileiros.

Pode-se falar em "Ciclo de coloração", quando uma espécie é muito variável no colorido, mas, estas variações não obedecem a cromações certas. Tôdas as variedades, aberrações etc. da espécie pertencem ao ciclo de coloração dela. Quando as côres das cromações variam fortemente numa espécie, pode-se falar também num ciclo de coloração das diferentes cromações.

SUMMARY

The author finds that "Variations", "Aberrations", or better "Chromations" only increase the ballast of terms without being able to include all variants of a species.

In order to resolve the problem he establishes "Cycles of colorations" and exemplifies his theory with three South-Brazilian Hispinae.



Abb. 1. *Xenochalepus trilineatus* Chap. chr. postica Chap. und utraque n.



Abb. 2. Nominatform.

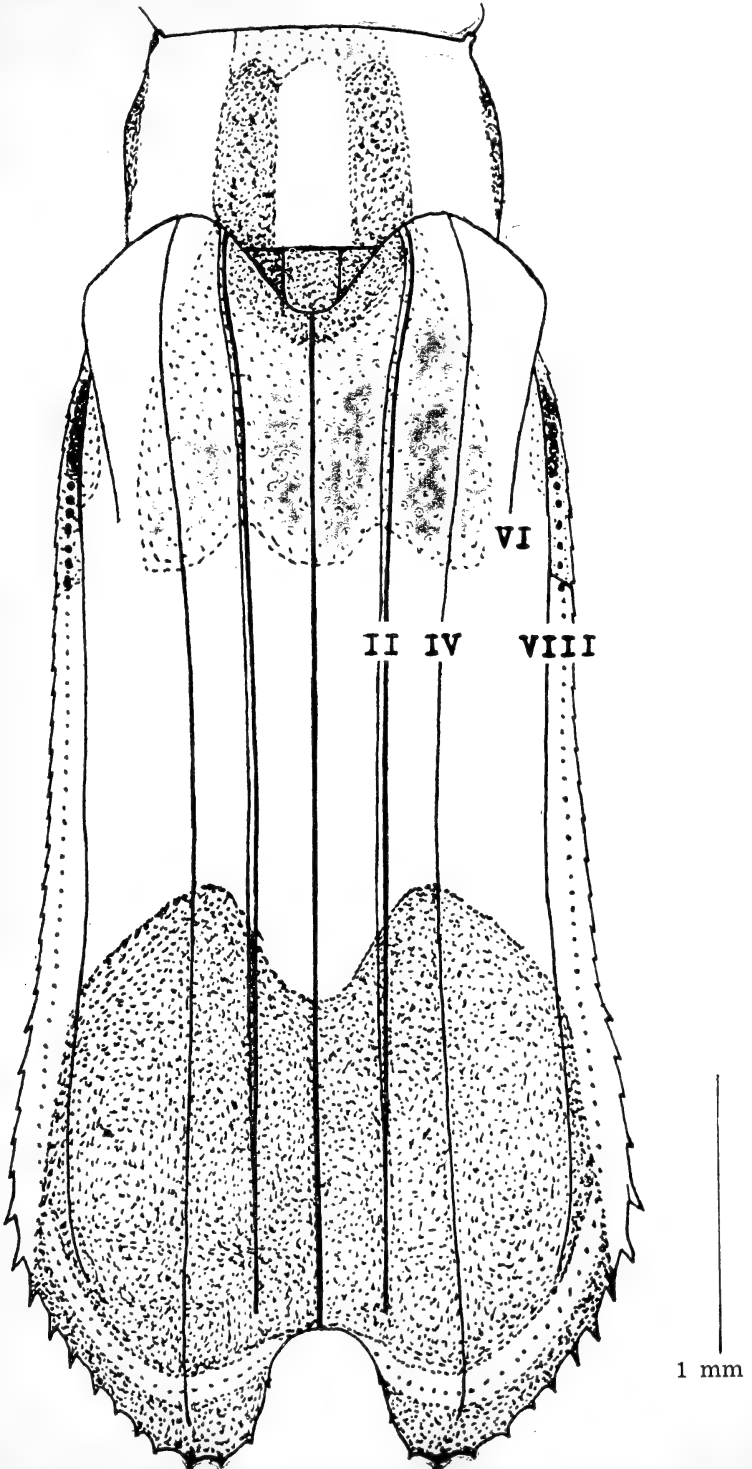

Chalepus marginiventris Chap.
Abb. 3. chr. *sternalis* Chap.

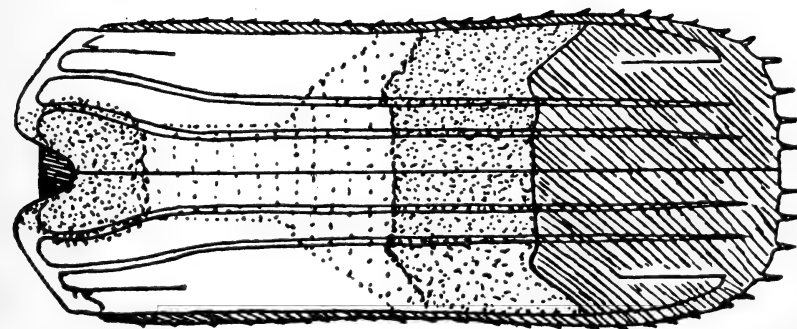
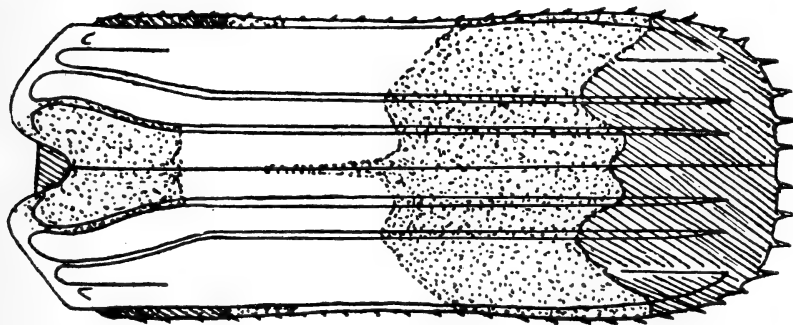

Abb. 4. chr. n. *barberi*.

1 mm

252

IHERINGIA

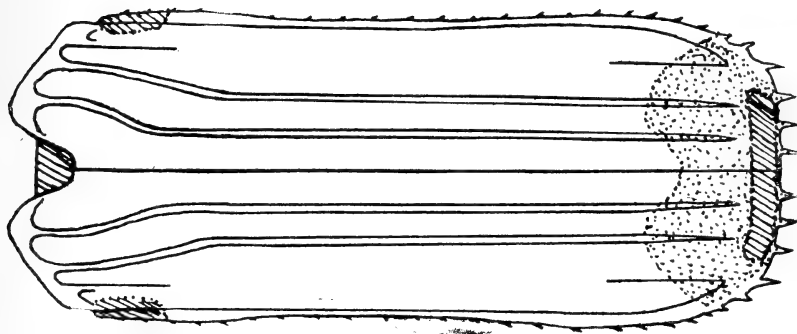
SÉRIES CIENTÍFICAS
D O

MUSEU RIO-GRANDENSE DE CIÊNCIAS NATURAIS

ZOOLOGIA

N.º 10

DEZEMBRO DE 1958

NOTAS SÔBRE OS RÉPTEIS DO ESTADO
RIO GRANDE DO SUL — BRASIL

NOTAS I A IV

THALES DE LEMA

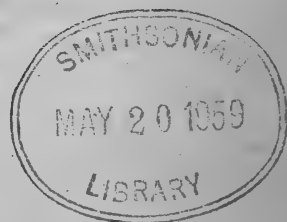

SECRETARIA DE EDUCAÇÃO E CULTURA

DIVISÃO DE CULTURA

DIRETORIA DE CIÊNCIAS

Tôda correspondência referente à

"IHERINGIA"

deve ser enviada ao

**MUSEU RIO-GRANDENSE DE CIÊNCIAS
NATURAIS**

**Rua Coronel Vicente, 430 — Pôrto Alegre
Rio Grande do Sul — Brasil.**

Desejamos estabelecer permuta.

Deseamos estabelecer el cambio.

We wish to establish exchange.

Wir wünschen Austausch.

On désire établir l'échange.

Desideriamo il cambio.

THALES DE LEMA

**NOTAS SÔBRE OS RÉPTEIS DO ESTADO
DO RIO GRANDE DO SUL - BRASIL**

NOTAS I A IV

1 9 5 8
Oficinas Gráficas da Imprensa Oficial
PORTO ALEGRE

1. The first part of the document discusses the importance of maintaining accurate records of all transactions and activities. It emphasizes that proper record-keeping is essential for transparency and accountability, particularly in the context of public administration and financial management. The text notes that without reliable records, it is difficult to track the flow of funds and ensure that resources are being used effectively and efficiently.

2. The second part of the document addresses the challenges associated with data collection and analysis. It highlights that gathering accurate and timely data can be a complex task, often requiring the coordination of multiple departments and the use of various data sources. The text suggests that investing in robust data management systems and training staff in data analysis techniques can help overcome these challenges and provide more meaningful insights into organizational performance.

3. The third part of the document focuses on the role of technology in modernizing operations. It argues that leveraging digital tools and platforms can significantly streamline processes, reduce errors, and improve communication. The text mentions that cloud-based solutions and automation can help organizations manage their data more effectively and respond more quickly to changing needs and market conditions.

4. The fourth part of the document discusses the importance of collaboration and communication. It states that successful outcomes often depend on the ability of different teams and departments to work together and share information. The text suggests that establishing clear lines of communication and fostering a culture of collaboration can lead to more innovative solutions and better overall performance.

5. The fifth part of the document concludes by emphasizing the need for continuous improvement and adaptation. It notes that the business environment is constantly evolving, and organizations must be willing to learn from their experiences and make necessary adjustments to stay competitive. The text encourages a mindset of ongoing learning and innovation, suggesting that regular reviews and updates to processes and strategies are essential for long-term success.

NOTAS SÓBRE OS RÉPTEIS DO ESTADO DO RIO GRANDE DO SUL, BRASIL. NOTAS I a IV. (*)

Thales de Lema (**)

A P R E S E N T A Ç Ã O

A fauna de répteis do Estado do Rio Grande do Sul é, apesar de várias contribuições científicas de autôres estrangeiros e nacionais, pouco conhecida. A maioria do material coletado pertence à zona leste do Estado, sendo as zonas central e oeste, praticamente desconhecidas. O material coletado no Rio Grande do Sul encontra-se espalhado pelos museus norte-americanos e europeus e uns poucos nacionais. Na Europa: o British Museum de História Natural, em Londres, o Senckenberg Museum em Frankfurt a. Mein, o Berlin Museum e o Muséum d'Histoire Naturelle de Paris, como principais. Nos Estados Unidos: o American Museum of Natural History, em New York e o Field Museum, em Chicago, como principais. No Brasil: o Instituto Butantan, em São Paulo, o Departamento de Zoologia da Agricultura, em São Paulo, o Museu Nacional, no Distrito Federal e o Instituto Pinheiros, em São Paulo. No Estado do Rio Grande do Sul a primeira coleção apreciável, mas pequena, foi a organizada pelo Pe. Ambrósio Schupp, em São Leopoldo. Após isso destaca-se a da Escola de Agronomia, do antigo Instituto Borges de Medeiros, que funcionava junto à Escola de Engenharia, e que foi organizada pelo Dr. Rudolf Gliesch, dedicado naturalista que muito contribuiu para o atual estado de cousas reinante no estudo da zoologia neste Estado. De uns vinte anos para cá vimos colecionando material herpetológico particularmente no Museu Rio-Grandense de Ciências Naturais, em Pôrto Alegre e no Instituto de Ciências Naturais da Universidade do Rio Grande do Sul, em Pôrto Alegre, também.

Quanto às listas de répteis do Rio Grande do Sul, há várias, mas,

(*) Entregue para publicação em 31 de outubro de 1958.

(**) Assistente Técnico do Museu Rio-Grandense de Ciências Naturais.

tôdas antigas e incompletas, sendo a melhor de tôdas a de G. A. BOULENGER, do Museu Britânico, publicada em 1886.

As quatro notas desta publicação são os primeiros estudos que resultaram do exame das coleções acima citadas, juntamente com uma outra nota apresentada no número 5 desta revista.

Quanto aos estudos sôbre a sistemática dos répteis do extremo-sul do Brasil, estamos procurando reunir o maior número possível de exemplares a fim de formar séries que nos mostrem a amplitude de variação das espécies e, das regiões vizinhas, a fim de comparar as faunas e a distribuição das espécies, visto como as fronteiras políticas não estão relacionadas, na maioria das vêzes, com as barreiras naturais limitantes das áreas de distribuição.

Esperamos que a crítica construtiva das autoridades no assunto venha cooperar aperfeiçoando nosso sincero esforço.

O AUTOR

I — INTRODUÇÃO AO ESTUDO DOS RÉPTEIS DO ESTADO DO RIO GRANDE DO SUL: (*)

I — HISTÓRICO.

A fauna herpetológica do Estado do Rio Grande do Sul foi uma das primeiras a ser conhecida no Brasil, graças à visão de um grande homem que veio morar neste Estado, Dr. Hermann von Ihering. Tendo se instalado na cidade de São Lourenço do Sul, à margem sudoeste da Lagoa dos Patos, lá coletou grande quantidade de animais e enviou os répteis e anfíbios ao Dr. George A. Boulenger, no British Museum, então o maior herpetólogo conhecido, que manufaturou várias listas comunicando ao mundo científico sôbre a fauna dêste distrito zoológico.

Outros autôres estudaram os répteis e anfíbios do Rio Grande do Sul, destacando-se Hensel e Cope, mais tarde o Dr. Magalhães e o Dr. Gliesch. Recentemente Vanzolini publicou estudos sôbre material do sul. Citaremos em ordem cronológica.

O primeiro estudo é do naturalista alemão Dr. R. F. HENSEL, do Museu de Berlim, que residiu e coletou poiquiloterms na cidade de Taquara do Mundo Novo, hoje é a atual sede do Município de Taquara. O estudo foi dividido em duas partes: a primeira (1867), fala sôbre os anfíbios e a segunda (1868) sôbre os répteis (1, 2), enumerando 34 espécies de répteis sendo uma nova! Eis a relação:

- Serpentes —
1. *Liophis Merremii* (= *Coluber Merremii* Wied).
 2. *Liophis (Ophiomorphus) dorsalis*.
 3. *Tomodon dorsatus* D. B.
 4. *Xenodon rhabdocephalus* (= *Coluber rhabdocephalus* Wied).
 5. *Xenodon Neuwiedii* Gthr.
 6. *Heterodon D'Orbignyi* D. B.
 7. *Helicops carinicaudus* (*Coluber carinicaudus* Wied).
 8. *Spilotes variabilis* Wied.
 9. *Coryphodon pantherinus* Merr.

(*) Apresentado na I Semana Universitária Gaúcha de Debates Biológicos — em Porto Alegre, setembro de 1955.

10. *Herpetodryas carinatus* (= *Coluber carinatus*).
11. *Philodryas faeniatus*, n. sp., Peters in Hensel (tipo no Museu de Berlim).
12. *Philodryas Olfersii* Licht.
13. *Philodryas Schottii* Fitz.
14. *Philodryas carinatus*.
15. *Thamnodynastes Nattereri* Mik.
16. *Thamnodynastes punctatissimus* (non Wagl.).
17. *Oxyrhopus immaculatus* (non D. B.).
18. *Oxyrhopus petolarius* (= *Coluber petolarius* L.).
19. *Elaps corallinus* (= *Coluber corallinus* L.).
20. *Elaps lemniscatus* (= *Coluber lemniscatus* L.).
21. *Bothrops atrox* Wglr. (= *Coluber atrox* L.).
22. *Crotalus horridus* L.
- Sauria — 23. *Amphisbaenia vermicularis*.
24. *Amphisbaenia Kingii*.
25. *Ophiodes striatus*.
26. *Pantodactylus Schreibersii*.
27. *Podinema Teguixin*.
28. *Acrantus viridis*.
29. *Tropidurus torquatus*.
30. *Urostrophus Vautieri*.
31. *Hemidactylus Mabouia*.
- Crocodylia — 32. *Alligator latirostris*.
- Chelonia — 33. *Platemys Geoffreyana*.
34. *Chelodina Maximiliani*.

Nesse material de HENSEL há exemplares de Pôrto Alegre, também e de algumas localidades vizinhas e foi todo depositado no Museu de Berlim.

Mais tarde surgiram, num mesmo ano, nada mais do que três listas de répteis para o Estado do Rio Grande do Sul, uma de Edward D. COPE e outras duas de G. A. BOULENGER. A lista de COPE está contida numa série de contribuições ao conhecimento da fauna da América Tropical e constituem o resultado de muitas coletas efetuadas por naturalistas viajantes. Dois dêles, o casal H. H. SMITH, estiveram no Rio Grande do Sul e levaram bom material herpetológico da cidade de Montenegro, naquela época São João do Monte Negro e que esteve confundida algum tempo com São João do Rio Negro. Devemos a VANZOLINI (3) a elucidação do problema. COPE, em sua lista de 1885 (4), enumera 30 espécies sendo nada menos do que seis novas. Ei-la:

- Sauria — 1. *Anops Kingii*, Bell.
2. *Amphisbaena trachura*, n. sp.

- Serpentes —
3. **Aporarchus** (g. n.) **prunicolor**, n. sp.
 4. **Pantodactylus bivittatus**, Cope.
 5. **Acrantus viridis**, Merr.
 6. **Tejus tequexin**, L.
 7. **Opheodes striatus**, Wglr.
 8. **Phalotris melanopleurus**, n. sp.
 9. **Opheomorphus dorsalis**, Peters.
 10. **Opheomorphus fuscus**, n. sp.
 11. **Opheomorphus meleagris semilineatus**, Cope.
 12. **Aporophis conirostris**, Gthr.
 13. **Aporophis cyanopleurus**, n. sp.
 14. **Tachymenis hypoconia**, Cope.
 15. **Thamnodynastes Nattereri**, Mikan.
 16. **Drymobius pantherinus**, Merrem.
 17. **Herpetodryas carinatus**, L.
 18. **Philodryas Schottii**, Fitz.
 19. **Philodryas Olfersii**, Licht.
 20. **Tropidodryas aestivus**, D. B.
 21. **Leptognathus Catesbyi** (?), D. B.
 22. **Oxyrrhopus rhombifer**, D. B.
 23. **Oxyrrhopus plumbeus**, Wied.
 24. **Lystrophis Dorbignyi**, D. B.
 25. **Xenodon rhabdocephalus**, Boie.
 26. **Xenodon Neovidii**, Gthr.
 27. **Helicops infrataeniatus**, Jan.
 28. **Helicops baliogaster**, n. sp.
 29. **Elaps altirostris**, Cope.
 30. **Bothrops alternatus**, D. B.

O material que figura com o nome de **Leptognathus Catesbyi** foi listado pelo próprio COPE, mais tarde, em 1887 (5) como **L. Garmani**, conforme VANZOLINI, 1953 (3). Quanto às COBRAS DÁGUAS do gênero **Helicops** citados por ele são apenas variações individuais da raça sulina da espécie **carinicauda** de Wied, conforme mostraremos em outra nota.

As listas de BOULENGER constituem os resultados das remessas feitas por H. von IHERING e foram publicadas no *Annals and Magazine of Natural History* de Londres em 1885 as duas primeiras e em 1886, uma final em forma de sinópse e que é, ainda, de grande valor para os zoólogos do extremo sul brasileiro. A primeira contém 31 espécies sendo 3 novas:

- Chelonia — 1. **Platemys Geoffroyana**, D. B.
 Crocodilia — 2. **Alligator latirostris** (Daud.).

- Sauria — 3. *Urostrophus Vautieri*, D. B.
 4. *Enyalius Iheringii*, n. sp.
 5. *Liolaemus azureus* (Müll.).
 6. *Liolaemus occipitalis*, n. sp.
 7. *Ophiodes striatus* (Spix).
 8. *Tupinambis teguixin* (L.).
 9. *Teius teyou* (Daud.).
 10. *Pantodactylus Schreibersii* (Wiegman).
 11. *Amphisbaena Darwinii*, D. B.
 12. *Anops Kingii*, Bell.
- Serpentes — 13. *Elapomorphus lemniscatus*, D. B.
 14. *Liophis Merremii* (Wied).
 15. *Liophis cobella* (L.).
 16. *Liophis almadensis* (Wagl.).
 17. *Coronella anomala*, Gthr.
 18. *Coronella Jaegeri*, Gthr.
 19. *Coronella poecilopogon*, Cope.
 20. *Coronella obtusa* (Cope).
 21. *Coronella Iheringii*, n. sp.
 22. *Dromicus melanostigma* (Wagl.).
 23. *Philodryas aestivus* (D. B.).
 24. *Philodryas Schottii* (Fitz.).
 25. *Spilotes variabilis* (Wied).
 26. *Heterodon D'Orbigny*, D. B.
 27. *Helicops carinicaudus* (Wied).
 28. *Oxyrrhopus petalarius* (L.).
 29. *Thamnodynastes Nattereri* (Mik.), var. *laevis* (= *T. punctatissimus* Hens.).
 30. *Leptognathus Mikanii* (Schleg.).
 31. *Elaps lemniscatus* (L.).

Podemos notar nessa primeira lista (6) a ocorrência de material mais variado e isto se deve, talvez, ao processo de coleta do Dr. Ihering, que distribuía prêmios a todos os que trouxessem exemplares o que provocou forte coleta nos meninos e moradores da zona de São Lourenço. Mas, neste material também há exemplares de Pôrto Alegre, se bem que muito pouco.

A segunda lista (7) é apenas complementar da primeira e contém só 11 espécies sendo 3 novas:

- Chelonia — 1. *Hydromedusa tectifera*, Cope.
 2. *Thalassochelys caretta* (L.).
- Sauria — 3. *Anisolepis* (g. n.) *Iheringii*, n. sp.

- Serpentes — 4. *Mabuya dorsivittata*, Cope.
 — 5. ***Geophis reticulatus***, n. sp.
 6. *Ablabes Agassizii* (Jan).
 7. *Tomodon dorsatus*, D.B.
 8. *Herpetodryas carinatus* (L.).
 9. ***Leptognathus ventrimaculatus***, n.sp.
 10. *Bothrops alternatus*, D. B. (= *Bothrops atrox*. Hensel).
 11. *Bothrops biporus*, Cope.

A lista em forma de sinopse de 1886 (8) reúne as listas de 1885, tanto de BOULENGER como de COPE e, ainda, a de HENSEL de 1868. Na sinópse o autor invalida sua nova espécie ***Anisolepis Iheringii***, colocando-a na sinonímia de ***A. undulatus*** de Wiegmann. Cita 63 espécies de répteis para o Rio Grande do Sul. Sem dúvida é este o trabalho mais importante publicado até hoje para a fauna herpetológica do Estado e serve de base para futuros estudos geográficos, respeitando as modificações que o próprio BOULENGER fez por ocasião da publicação dos seus monumentais Catálogos do Museu Britânico. Eis a relação:

- Chelonia — 1. *Clemmys Dorbignyi* (D. B.).
 — 2. *Platemys Geoffroyana* (Schweigg.).
 — 3. *Platemys Hilairii*, D. B.
 — 4. *Platemys Spixii*, D. B.
 — 5. *Hydromedusa tectifera*, Cope.
 — 6. *Thalassochely caretta* (L.).
 Crocodilia — 7. *Alligator latirostris* (Daud.).
 Sauria — 8. *Enyalius Iheringii*, Blgr.
 — 9. *Anisolepis undulatus* (Wiegmann).
 — 10. *Urostrophus Vautieri*, D. B.
 — 11. *Liolaemus occipitalis*, Blgr.
 — 12. *Saccodeira azurea* (F. Müller).
 — 13. *Ophiodes striatus* (Spix).
 — 14. *Tupinambis teguixin* (L.).
 — 15. *Cnemidophorus lacertoides*, D. B.
 — 16. *Teius teyou* (Daud).
 — 17. *Pantodactylus Schreibersii* (Wiegmann).
 — 18. *Amphisbaena Darwinii*, D. B.
 — 19. *Amphisbaena Mildei*, Peters.
 — 20. *Anops Kingii*, Bell.
 — 21. *Mabuia dorsivittata*.
 Serpentes — 22. *Geophis reticulatus*, Blgr.
 — 23. *Elapomorphus lemniscatus*, D. B.
 — 24. *Ablabes Agassizii* (Jan).
 — 25. *Coronella poecilopogon* (Cope).

26. *Coronella Iheringii*, Blgr.
27. *Coronella obtusa* (Cope).
28. *Coronella Jaegeri*, Gthr.
29. *Coronella anomala*, Gthr.
30. *Liophis fuscus* (Cope).
31. *Liophis poecilogyrus* (Wied).
32. *Liophis almadensis* (Wglr.).
33. *Liophis typhlus* (L.).
34. *Dromicus flavifrenatus* (Cope).
35. *Dromicus melanostigma* (Wglr.).
36. *Ptyas pantherinus* (Daud.):
37. *Spilotes variabilis* (Wied).
38. *Herpetodryas carinatus* (L.):
39. *Xenodon rhabdocephalus* (Wied).
40. *Xenodon Neuwiedii*, Gthr.
41. *Heterodon Dorbignyi*, D. B.
42. *Heterodon histricus*, Jan.
43. *Philodryas Schottii* (Schgl.).
44. *Philodryas taeniatus*, Peters.
45. *Philodryas Olfersii* (Licht.).
46. *Philodryas aestivus* (Schgl.).
47. *Tomodon dorsatus*, D. B.
48. *Tomodon ocellatus*, D. B.
49. *Helicops carinicaudus* (Wied) (= *H. infrataenia-*
tus, Jan, = *H. baliogaster*, Cope = *H. trivittatus*,
Cope).
50. *Leptognathus Catesbyi* (Schgl.).
51. *Leptognathus Mikanii* (Schgl.).
52. *Leptognathus ventrimaculatus*, Blgr.
53. *Thamnodynastes Nattereri* (Mik.).
54. *Thamnodynastes strigatus* (Gthr.).
55. *Oxyrhopus cloelia* (Daud).
56. *Oxyrhopus plumbeus* (Wied).
57. *Oxyrhopus clathratus*, D. B.
58. *Oxyrhopus petalarius* (L.) (= *O. rhombifer*, D. B.).
59. *Elaps corallinus* (L.).
60. *Elaps lemniscatus* (L.). (= *E. altirostris*, Cope).
61. *Bothrops diporus*, Cope (= *B. atrox*, part., Hen-
sel).
62. *Bothrops alternatus*, D.B. (= *B. atrox*, part., Hen-
sel).
63. *Crotalus horridus*, L.

Desde essa lista que nada mais se fêz, em forma global, sôbre os répteis do estrêmo sul-brasileiro, a não ser trabalhos de divulgação.

Encontramos referências esparsas em obras gerais como nos monumentais catálogos do Museu Britânico de 1885 a 1887 sobre lagartos (9), de 1889 sobre tartarugas, rincocéfalos e crocodilos (10) e de 1893 a 1896 sobre serpentes (11), da autoria de G. A. BOULENGER.

Também vamos encontrar referências no Catálogo do Museu de Senckenberg de BOETTGER (12), de 1898, cujos exemplares do Rio Grande do Sul foram doados, na maioria pelo Dr. Hermann von Ihering e onde se encontra o tipo da *Helicops pictiventris* de Werner, do Rio Grande do Sul, provavelmente, mas com a indicação de "Brasil".

Pequenas referências encontram-se em trabalhos de GRIFFIN de 1909 (13) e Rodolpho von IHERING, 1911, em sua lista descritiva, infelizmente incompleta, das serpentes brasileiras (14).

Trabalhos no Rio Grande do Sul são poucos, destacamos um artigo em alemão do Dr. E. VOGEL sobre as serpentes venenosas que ocorrem em Santa Cruz do Sul. Um livrinho de divulgação do Pe. A. SCHUPP, S. J., em que êle conta suas coletas de serpentes para o museu do colégio em que lecionava e as observações por êle observadas. Não é, portanto, um trabalho sómente de divulgação porque Pe. Schupp diz cousas dignas de registro. Era a única obra semi-popular de que dispunhamos, mas, esgotou-se há muito tempo. Se alguém aqui no sul quizer classificar uma serpente deverá dirigir-se ao especialista, isso até para as espécies mais frequentes, ou melhor, abundantes, o que é embaraçoso para os professores de zoologia.

Schupp organizou uma bela coleção que, infelizmente, se desmantelou em parte, pois, parte da coleção ficou em São Leopoldo, no museu do Seminário Central dos Jesuitas, hoje a nova e recente Faculdade de Filosofia "Cristo Rei" e a outra parte foi enviada ao Colégio Catarinense de Florianópolis, mas, na viagem de trem muitos frascos foram jogados fora por funcionários da estrada. A lista foi publicada em 1913 (15) e contém 41 espécies, sendo apenas a espécie *Bothrops* (*Lachesis*) *Neuwiedii* acrescentada à lista de Boulenger, 1886 e assim mesmo sem descrição, apenas uma estampa de um exemplar fixado.

No catálogo das serpentes sul-americanas existentes no Museu de Carnegie, de GRIFFIN, 1915 (16) há duas citações para o Rio Grande do Sul sendo uma delas importante porque GRIFFIN denomina a raça sulina de COBRA DÁGUA de *Helicops carinicauda infrataeniata*, nome que adotamos por acharmos mais de acôrdo com a realidade, conforme nota 2 dêste.

Outra lista, mas, sómente das serpentes de Pelotas, é da autoria do Dr. Octávio MAGALHÃES de 1920 (17) e na qual descreve uma nova es-

pécie de **Bothrops** para nossa fauna, espécie, aliás, controvertida. A lista apresenta as seguintes novidades:

1. *Leptognathus turgida*.
2. *Helicops modestus*.
3. *Xenodon guentheri*.
4. *Oxyrhopus trigeminus*.
5. *Apostolepis erythronota*.
6. *Bothrops itapetiningae*.
7. **Bothrops inaequalis**, n. sp. (São Lourenço).

Num total de 21 espécies, sendo as demais constantes da lista de BOULENGER, 1886 e sendo a única fora de Pelotas a nova espécie de crotalídeo, que veio, junto com mais exemplares, de São Lourenço do Sul.

Quanto à nova espécie de MAGALHÃES, AMARAL, em 1925 (18) afirmou tratar-se de uma aberração cromática de **Bothrops alternata** D. B. D. 1854, mas, a lista de MAGALHÃES foi republicada em 1925 (19) nas Memórias do Instituto Oswaldo Cruz e surgiu uma polêmica em torno da validade da espécie quando o Dr. Evandro de Barros, em 1931 (20), resolveu revalidar a espécie. A discussão terminou por cuidadoso e completo estudo feito por A. AMARAL em 1934 (21) na revisão da espécie *Bothrops alternata*, mostrando a grande tendência à variabilidade cromática que tem esta espécie e que nós, também, pudemos comprovar, conforme nota 4 deste e, também, estudos do Dr. Rudolf GLIESCH, em 1931 (22). Nêsse estudo GLIESCH mostra o ciclo de variações das marcas supracefálicas da CRUZEIRA.

R. GLIESCH é também outro autor que cabe destaque no estudo da fauna de répteis do Rio Grande do Sul, pois, desde muitos anos vem escrevendo artigos instrutivos sôbre o assunto e organizando uma coleção no Museu da Escola de Agronomia e Veterinária. Dos seus trabalhos destacamos um artigo de jornal sôbre serpentes do Rio Grande do Sul, de 1923 (23), uma resenha descritiva das espécies do R. G. S. de 1925 (24) e um trabalho sôbre a fauna de Tôrres, litoral do R. G. S. do mesmo ano (25).

Em sua lista de 1925 cita 28 espécies sendo as seguintes novas da lista de BOULENGER, 1886 e subseqüentes acréscimos:

1. *Rhadinaea occipitalis*.
2. *Leptophis liocercus*, Wied.
3. *Lachesis jararacussu*, Lac.

Nos trabalhos de H. LUEDERWALDT sôbre répteis do Brasil de 1926 (26, 27) há referências à fauna do Rio Grande do Sul, Assim também

nos estudos de A. do AMARAL de 1927 (28, 29 e 30) e de 1930 (31, 32, 33 e 34) fazem referências à fauna herpetológica sulriograndense, inclusive a primeira edição de sua lista remissiva dos ofídios do Brasil, em 1930 e sua reedição em 1935 (35), bem como a lista de lagartos brasileiros de 1937 (36). Através dessas listas A. do AMARAL atualiza a nomenclatura, invalida vários nomes e cria muitas espécies novas, bem como amplia a área de distribuição geográfica, baseado em farto material dos museus sul-americanos, norte-americanos e europeus.

Mais recentemente, estudos de HOGE, no Instituto Butantan e VANZOLINI, no Departamento de Zoologia, contribuíram ao conhecimento da fauna de répteis extremossulinos com citações ou estudo especial, como a descrição de nova espécie e gênero para o Rio Grande do Sul de VANZOLINI, 1947 (37) baseado em material coletado pelo saudoso Dr. Hermann von Ihering.

Dos autores norte-americanos há referências à nossa fauna em J. R. BAILEY e W. W. MILSTEAD, entre outros.

Quanto ao Dr. W. W. MILSTEAD esteve coletando durante três anos no Estado do Rio Grande do Sul, tendo organizado boa coleção de répteis e anfíbios que está sendo estudada e espera-se para breve a publicação de seus resultados.

Como síntese final observamos que os estudos até agora realizados sobre os répteis do Rio Grande do Sul têm sido somente na parte leste do Estado, sendo a parte central e oeste praticamente desconhecidas. Concluídos daí que ainda não temos uma idéia aproximada sequer da fauna herpetológica da região. Para chegarmos a esta conclusão tivemos de proceder êsse estudo bibliográfico de tudo o que foi feito a fim de tomarmos posição frente ao problema de inventariamento da fauna do extremo sul brasileiro.

“ S U M M A R Y

An historical study of reptiles from Rio Grande do Sul District of Brasil. The Author presents the lists of HENSEL, 1868, BOULENGER, 1885 (a and b) and 1886 (this is the chief-list), and COPE, 1885. There are another works of SCHUPP, S. J., GLIESCH, not scientifics, and VANZOLINI, HOGE, GRIFFIN, AMARAL, scientifics., In conclusion the faune of that region is partially unknown.

B I B L I O G R A F I A

- (1) HENSEL Reinhold Friedrich, 1867 — Beiträge zur Kenntniss der Wirbelthiere Südbrasilien. I. Wiegmann's Arch. Naturg., 33: 120-162 (Berlin).
- (2) HENSEL, Reinhold Friedrich, 1868 — Beiträge zur Kenntniss der Wirbelthiere Südbrasilien. II. Wiegmann's Arch. Naturg.: 323-357 (Berlin).
- (3) VANZOLINI, Paulo Emílio, 1953 — On the type locality of some Brazilian Reptiles and Amphibians collected by H. H. Smith and described by E. D. Cope. Copeia, May 1953, n.º 2: 124-125.
- (4) COPE, Edward Drinker, 1885 — Twelfth contribution to the herpetology of tropical America, VIII. Rio Grande do Sul, Brazil; H. Smith. Proc. Amer. Philos. Soc., 22 (118, X, printed March, 9): 167-194.
1 pl.
- (5) COPE, Edward Drinker, 1887 — Synopsis of the Bathachia and Reptilia obtained by H. H. Smith in the Province of Matto Grosso, Brazil. Proc. Amer. Philos. Soc., 24: 44-60.
- (6) BOULENGER, George Albert, 1885 — A list of reptiles and batrachians from the Province Rio Grande do Sul, Brazil, sent to the Natural History Museum by Dr. H. von Ihering. Ann. Mag. Nat. Hist., ser. 5, vol. 15: 191-196.
- (7) BOULENGER, George Albert, 1885 — Second list of reptiles and batrachians from the province Rio Grande do Sul, Brazil, sent to the Natural History Museum by Dr. H. von Ihering. Ann. Mag. Nat. Hist., ser. 5, vol. 16: 85-88.
- (8) BOULENGER, George Aibert, 1886 — A synopsis of the reptiles and batrachians of the Province Rio Grande do Sul, Brazil. Ann. Mag. Nat. Hist., ser. 5, vol. 18: 423-445.
- (9) BOULENGER, George Albert, 1885-1887 — Catalogue of the Lizards in the British Museum (Natural-History). London. 3 volumes: I-1885, II-1885, III-1887.
- (10) BOULENGER, George Albert, 1889 — Catalogue of the Chelonians, Rhynchocephalians, and Crocodiles in the British Museum (Natural-History). London.
- (11) BOULENGER, George Albert, 1893-1896 — Catalogue of the Snakes in the British Museum (Natural-History). London. 3 volumes: I — 1893, II — 1894, III — 1896.
- (12) BOETTGER, Oskar, 1898 — Katalog der Reptilien-Sammlung in Museum der Senckenbergischen Naturforschenden Gesellschaft in Frankfurt am Main. II Teil (Schlangen).
- (13) GRIFFIN, Lawrence Edmonds, 1909 — The localities at which Mr. and Mrs. H. H. Smith collected. Ann. Carnegie Mus., 6: 74-76.

- (14) IHERING, Rodolpho von, 1911 — As Cobras do Brasil. I parte. Rev. Mus. Paulista, 8: 273-379, figg. in texto.
- (15) SCHUPP, S. J., Pe. Ambrósio, 1913 — As Cobras do Rio Grande do Sul. Vozes de Petrópolis, Rio. 80 pp., 22 figg. texto.
- (16) GRIFFIN, Lawrence Edmonds, 1915 — A Catalog of Ophidia from South America at present (June, 1916) contained in the Carnegie Museum with description of some new species. Mem. Carn. Museum, 7 (3): 163-228, pl. 28.
- (17) MAGALHÃES, Octávio, 1920 — Contribuição para o estudo dos ophídios brasileiros. Nota prévia: "A Fôlha Médica", ano I, 16 de março de 1920, n.º 3 (segundo MAGALHÃES, 1925).
- (18) AMARAL, Afrânio do, 1925 — Contr. Harvard Inst. Trop. Biol. & Med. 2: 54-55, pl. XII: 6-7.
- (19) MAGALHÃES, Octávio, 1925 — Contribuição para o estudo dos ophídios brasileiros. Mem. Inst. Oswaldo Cruz, Rio, 18 (1): 151-161, pl. vii-xii.
- (20) BARROS, Evandro da Fonsêca, 1931 — A classificação da *Lachesis inaequalis*, Magalhães, 1922. Ann. Fac. Med. Univ. Minas Gerais, ano III, vol. 1: 129-138, figg. 1-9.
- (21) AMARAL, Afrânio do, 1934 — Estudos sobre ophídios neotropicos. XXXI. Sobre a especie *Bothrops alternata*, D. B., 1854 (Crotalidae). Variações. Redescrição. Mem. Inst. Butantan, 8: 161-182, 3 pl.
- (22) GLIESCH, Rudolf, 1931 — A "urutu" (*Bothrops (Lachesis) alternata*, D. B. 1854). in "Egatea", rev. da Escola de Engenharia de Porto Alegre, R. G. S., 16 (3-4): 96-102, 6 figg. texto.
- (23) GLIESCH, Rudolf, 1923 — "Unsere Schlangen". Neue Deutsche Zeitung, P. Alegre, RS.
- (24) GLIESCH, Rudolf, 1925 — As Cobras do Estado do Rio Grande do Sul. Almanach Agr. Brasileiro, 1925.
- (25) GLIESCH, Rudolf, 1925 — A Fauna de Torres. Escola de Engenharia de P. Alegre (Instituto Borges de Medeiros).
- (26) LUEDERWALDT, Hermann, 1926 — Chave para a determinação dos crocódilídeos brasileiros com uma lista de especies do Museu Paulista. Rev. Mus. Paulista, 14: 1-8, 2 figg.
- (27) LUEDERWALDT, Hermann, 1926 — Os quelônios brasileiros com a lista das espécies do Museu Paulista, 14: 405-468, p11. 1-12.
- (28) AMARAL, Afrânio do, 1927 — Albinismo em "Cobra-coral". Rev. Mus. Paulista, 15: 3-9, pl. I-II.
- (29) AMARAL, Afrânio do, 1927 — Três subespécies novas de *Micrurus corallinus* (Wied). Rev. Mus. Paulista, 15: 13-25.
- (30) AMARAL, Afrânio do, 1927 — Estudo comparativo da evolução ontogenetica de *Pseudoboa cloelia* (Daud., 1803) e *P. haasi* (Boettger, 1906). Rev. Mus. Paulista, 15: 105-110, figg.

- (31) AMARAL, Afrânio do, 1930 — Estudos sôbre ophidios neotropicos. XVII: Valor systemático de várias formas de ophidios neotropicos. Mem. Inst. Butantan, 4: 3-68.
- (32) AMARAL, Afrânio do, 1930 — Contribuição ao conhecimento dos ophidios do Brasil. IV. Lista remissiva dos ophidios do Brasil. Mem. Inst. Butantan, 4: I — IV, 71-125.
- (33) AMARAL, Afrânio do, 1930 — Estudos sobre ophidios neotropicos. XVIII. Lista remissiva dos ophidios da Região Neotropica. Mem. Inst. Butantan, 4: 129-271.
- (34) AMARAL, Afrânio do, 1930 — Estudos sôbre ophidios neotropicos. XIX. Revisão do gênero *Spilotes* Wagler, 1830. Mem. Inst. Butantan, 4: 275-298, 7 p11.
- (35) AMARAL, Afrânio do, 1935 — Contribuição ao conhecimento dos ophidios do Brasil. VIII. Lista remissiva dos ophidios do Brasil. 2.^a edição. Mem. Inst. Butantan, 10: 87-162, I — XIX.
- (36) AMARAL, Afrânio do, 1937 — Estudos sobre Lacertílios Neotropicos. 4. Lista Remissiva dos Lacertílios do Brasil. Mem. Inst. Butantan, 11: 167-204, I — IX.
- (37) VANZOLINI, Paulo Emílio, 1947 — Sôbre um novo gênero e espécie de Colubrídeo Opistóglifo. Arq. Zool. Depto. Zool. de São Paulo, 8 (4): 181 — 187, figg.
- (38) FROES, Oscar Miranda, 1957 — Notas Quelonológicas. I. Atualização da nomenclatura dos quelônios brasileiros. Iheringia, Zoologia 2.
- (39) LEMA, Thales de, 1957 — Bicefalia em serpentes — descrição de um novo caso. Iheringia, Zoologia 5, figg.

II — NOTA PRÉVIA SOBRE A ESPÉCIE DE COLUBRÍDEO AQUÁTICO
Helicops carinicauda (WIED, 1825) DO ESTADO DO RIO GRANDE
DO SUL, BRASIL.

A "COBRA DÁGUA" (*Helicops carinicauda* (WIED, 1825) é um Colubrídeo muito comum no Estado do Rio Grande do Sul, tanto em banhados, como arrôios e rios. Há mais ou menos vinte anos que vimos coletando exemplares no Rio Grande do Sul e observando as variações que apresenta a coloração ventral. Essa variabilidade cromática ventral deu origem a que vários autores de renome descrevessem espécies novas, quando, na verdade, são variações que se encontram em muito maior amplitude, ainda, do que até agora foi registrado. Além disso temos encontrado em um mesmo arrôio, rio ou vala d'água, diversas variedades diferentes, com colorido variável.

Examinamos os exemplares que se encontram colecionados em Rio de Janeiro e São Paulo, coleções do Museu Nacional e Departamento de Zoologia de São Paulo e tendo revisto a literatura correspondente, chegamos à conclusão de que os exemplares procedentes do extremo-sul brasileiro pertencem a uma raça diferente daqueles de partes mais próximas ao Rio de Janeiro. Apresentamos aqui nossa conclusão sob a forma de nota prévia porque estamos reunindo elementos e exemplares para um estudo comparativo das duas raças e a fixação exata das diferenciações sofridas pela espécie em sua geonemia.

WIED apresentou a espécie em 1825 (1) e apresentou uma bela estampa a cores em 1827 (2) e afirma que tinha um exemplar em seu poder e que a espécie que êle criara era muito rara, justamente o que não acontece no Rio Grande do Sul onde ela é abundante. Após isso vamos encontrar várias referências e descrições nas obras de WAGLER, 1828 (3), 1830 (4), DUMÉRIL, BIBRON & DUMÉRIL, 1854 (5), JAN, 1865 (6), 1868 (7), SCHLEGEL, 1837 (8) e listas de HENSEL, 1868 (9), BOULENGER, 1885 (10), 1886 (11), 1893 (12), COPE, 1877 (13), 1885 (14), etc.

A conclusão a que chegamos é que todo o material procedente dos Estados de São Paulo e Rio de Janeiro estão perfeitamente de acôrdo com a descrição e figura de WIED, 1825, ao passo que o material do Rio Grande do Sul e de Santa Catarina, estão de acôrdo com as espécies

infrataeniatus de JAN, 1865, *trivittatus* de COPE, 1877, *baliogaster* de COPE, 1885 e a raça *gastrosticta* de JAN, 1865.

Consultando a literatura platina, DEVINCENZI, 1925 (15), a “cobra d’água” do Uruguai corresponde à forma do Rio Grande do Sul e Santa Catarina e o mesmo acontece na Argentina, segundo SERIÉ, 1936 (16), e outros, como Hans SCHMIDT, 1945 (17).

BOULENGER, 1893, já havia notado isso e distribue a espécie de WIED em quatro variedades, as quais êle teve a precaução de não as nomear, mas, indicou-as por letras. Ao mesmo tempo invalidou as espécies de JAN, 1865 e de COPE, 1877 e 1885, apresentando as seguintes características para cada uma delas:

Var. A — “Belly with two regular longitudinal series of black spots”

Var. B — “Belly with three black stripes”

Var. C — “Belly checkered with black”

Var. D — “Belly anteriorly as in B, posteriorly as in C”.

A variedade A corresponde aos exemplares do Rio de Janeiro e São Paulo e à descrição original de WIED.

A variedade B corresponde à *Helicops infrataeniatus* de JAN, 1865, à *Helicops trivittatus* de COPE, 1877 e à raça de GRIFFIN, 1915 (18), *Helicops carinicauda infrataeniata*.

A variedade C corresponde à *Helicops baliogaster*, COPE, 1885.

E a variedade D corresponde à raça *Helicops carinicaudus gastrosticta*, JAN, 1865.

Quanto à espécie *Helicops pictiventris*, de WERNER, 1897 (19), ainda não coletamos um só exemplar no Rio Grande do Sul e provavelmente é sinônima de *carinicauda* porque o tipo que está no Museu de Senckenberg, em Frankfurt am Mein, dá como pátria típica “Brasil” e parece ser, na verdade, material do Rio Grande do Sul, mas, como não o vimos nada afirmamos de certo e esperamos que quem o tenha visto proteste.

Considerando o exposto fica, pois, esta espécie distribuída em duas raças, com a seguinte distribuição, sinonímia e caracteres provisórios para diferenciação:

a) *Helicops carinicauda carinicauda* (WIED, 1825):

— *Coluber carinicaudus*, WIED, 1825 — Beitr. Naturg. Bras. 1: 300.

— *Coluber carinicaudus*, WIED, 1827 — Abbild. 11: pl. e texto.

— *Helicops carinicaudus*, WAGLER, 1828 — Icon. Amph.: pl. vii.

— *Helicops carinicaudus*, WAGLER, 1830 — Syst. Amph.: 170, 171.

— *Homalopsis carinicaudus*, SCHLEGEL, 1837 — Phys. serp., 2: 350, pl. xiii: 17-18.

- *Helicops carinicaudus*, D., B. & D., 1854 — *Erp. gen.*, 7: 744.
- *Helicops carinicaudus*, JAN, 1865 — *Arch. Zool. Anat. Phys.*, 3: 252.
- *Helicops carinicauda*, BOULENGER, 1893 — *Cat. Sn.*, 1: 273, 276-277 (parte).
- *Helicops carinicauda*, var. A, BOULENGER, 1893 — *loc. cit.*: 277.
- *Helicops carinicauda*, AMARAL, 1930 — *Mem. Inst. Butantan*, 4: 80, 148 (parte).
- *Helicops carinicauda*, AMARAL, 1935 — *Mem. Inst. Butantan*, 10: 101 (parte).

Distribuição: Sul do Brasil, Estados de São Paulo e Rio de Janeiro.

Coloração ventral: ventre com duas séries de pontos pretos longitudinais e situadas no centro do ventre, podendo haver uma série de pontos negros menores formando uma fila mais fina central e em geral iniciando no fim do primeiro terço ou princípio do segundo; coloração de fundo branco-amarelada.

b) *Helicops carinicauda infrataeniata* (JAN, 1865):

- *Coluber carinicaudus*, WIED, 1825 — *Beitr. Naturg. Bras.* 1: 300 (em parte).
- *Helicops infrataeniatus*, JAN, 1865 — *Arch. Zool. Anat. Phys.*, 3: 245.
- *Helicops carinicaudus*, var. *gastrosticta*, JAN, 1865 — *loc. cit.*: 252.
- *Helicops infrataeniatus*, JAN, 1868 — *Icon. gén.*, 28: pl. iii (3).
- *Helicops carinicaudus*, HENSEL, 1868 — *Arch. f. Nat.*: 329.
- *Helicops trivittatus*, COPE, 1877 — *Proc. Amer. Philos. Soc.*, 17: 92.
- *Helicops carinicaudus*, BOULENGER, 1885 — *Ann. Mag. Nat. Hist.*, (5) 15: 195.
- *Helicops infrataeniatus*, COPE, 1885 — *Proc. Amer. Philos. Soc.*, 22: 193.
- *Helicops balliogaster*, COPE, 1885 — *loc. cit.*: 193.
- *Helicops carinicaudus*, BOULENGER, 1886 — *Ann. Mag. Nat. Hist.* (5) 18: 435.
- *Helicops carinicauda*, BOULENGER, 1893 — *Cat. Sn.*, 1: 273, 276-277 (parte).
- *Helicops carinicauda*, vars. B, C et D, BOULENGER, 1893 — *loc. cit.*: 277.
- *Helicops carinicauda*, BOETTGER, 1898 — *Kat. Rept. saml. Mus. Senck 2 (Schl.)*: 30 (parte).
- *Helicops carinicauda*, STEINDACHNER, 1902 — *Kaiserl. Ak. Wissens.*, 72: 15.

- *Helicops carinicaudus*, SCHUPP, S. J., 1913 — As cobras do R. R. S.: 54-55.
- *Helicops carinicauda infrataeniata*, GRIFFIN, 1915 — Mem. Carn. Mus., 7 (3): 179.
- *Helicops carinicauda*, DEVINCENZI, 1925 — Ann. Mus. Hist. Nat. Montevideo, 2 (2), entrega 2.
- *Helicops carinicauda*, AMARAL, 1930 — Mem. Inst. Butantan, 4: 80, 148 (parte).
- *Helicops carinicauda*, AMARAL, 1935 — Mem. Inst. Butantan 10: 101 (parte).
- *Helicops carinicauda*, Hans SCHMIDT, 1945 — Argent. Kriecht: 20 (exceto fig. que é a da raça típica).

Distribuição: Extrêmo-sudeste do Brasil, Estados de Santa Catarina e Rio Grande do Sul; Uruguai e Argentina, onde sua distribuição concide com a espécie *H. leopardina* (Schgl., 1837), segundo SERIÉ, 1936.

Coloração ventral: Ventre com estrias negras sôbre fundo branco-amarelado, rosado, vermelho ou parte anterior amarelo e do segundo têrço em diante vermelho. Essas estrias são em número de três e podem estar ligadas entre si por faixas transversais da largura de um escudo ventral e que chegam até a estria central não passando adiante, a não ser quando duas faixas se encontram e coalescem com a central parecendo uma faixa ventral inteira. Essas faixas ocorrem em alguns exemplares, tão freqüentemente que o ventre fica melânico, com pequenas faixas amarelas, rosadas ou vermelhas (conforme a côr dominante do fundo geral do exemplar). Considerando os três tipos de BOULENGER, 1893, B, C e D, existem no Rio Grande do Sul uma grande variedade de tipos que não se enquadram em nenhum dos apontados. Colocando ao lado um do outro todos os tipos por nós encontrados, às vêzes, em um mesmo rio, vemos que há uma gradação lenta de um tipo para outro de Boulenger e que é quase impossível fixar variedades padrões.

Conclusão: os exemplares de "Cobras d'águas" do sul extrêmo do Brasil diferem profundamente em sua coloração ventral dos do Rio, S. Paulo e oferecem uma gama de variações no desenho e coloração ventral que afasta a hipótese de se pretender fixar variedades padrões. O exame da lepidose não permite que se separe os exemplares do sul da espécie descrita por WIED, em 1825 como sendo *H. carinicauda*. Além disso essas variações nos indicam a existência de fatores gênicos diversos, mas, unidos (poligens) atuando e condicionando a distribui-

ção de marcas e côres no ventre. O exame dos ornamentos dorsais, que são poucos e difíceis de distinguir, também mostrou haver variação, aparecendo linhas escuras, linhas pontuadas, linhas compostas, etc. O estudo dessas variações é assunto que requer uma pesquisa mais cuidadosa e, por isso, absteemo-nos de afirmações antecipadas.

“ S U M M A R Y ”

The Author divided the species *Helicops carinicauda* (Wied, 1825), the WATER SNAKE, in two races, *carinicauda*, and *infraetaeniata* (JAN, 1865), based, previously, in the variation of ventral pattern and geographical distribution.

BIBLIOGRAFIA CITADA

- (1) WIED-NEUWIED, Prinz zu, 1825 — Beiträge z. Naturgesch. v Brasilien. Weimar.
- (2) WIED-NEUWIED, Prinz zu, 1827 — Abbildungen z. Nat. Bras., xi. Weimar.
- (3) WAGLER, J., 1828 — Icon. Amph.
- (4) WAGLER, J., 1830 — Naturliches System d. Amph.
- (5) DUMÉRIL, BIBRON & DUMÉRIL, A. M. C., G. & A., 1954 — Erpét. gén. Paris, vol. 7.
- (6) JAN, G., 1865 — Arch. Zool. Anat. Physiol., vol. 3.
- (7) JAN, G., 1868 — Iconographie gén. des ophidiens. Livr. 28.
- (8) SCHLEGEL, H., 1837 — Essai s. 1. physion. d. serp. La Haye.
- (9) HENSEL, R. F., 1867-1868 — Beitr. z. Kennt. d. Wirbelth. Südbras. Arch. f. Nat. 33: 120-162, 323-357.
- (10) BOULENGER, G. A., 1885 — A list of reptiles and batrachians fr. Prov. R. G. S., Brazil. Ann. Mag. Nat. Hist. (5) 16: 191-196.
- (11) BOULENGER, G. A., 1886 — Synopsis of rept. and batrach. fr. Prov. R. G. S. Ann. Mag. Nat. Hist. (5) 18: 423-445.
- (12) BOULENGER, G. A., 1893 — Catal. of Snakes in t. British Museum (N. Hist.) vol. 1.
- (13) COPE, E. D., 1877 — Proceedings Amer. Philos. Society, vol. 17: 92.
- (14) COPE, E. D., 1885 — 12th. Contrib. to the Herp. Trop. America. viii. R. G. S. Proc. Amer. Philos. Soc., vol. 22: 167-194.
- (15) DEVINCENZI, G. J., 1925 — Fauna Herpetológica del Uruguay. Ann. Mus. Hist. Nat. Montevideo, ser. ii, vol. 2, ent. I.

- (16) SERIÉ, P., 1936 — Nueva Enumeración Sist. y Distr. Geogr. de los Ofidios Argentinos. Inst. del Mus. de la Univ. La Plata, *Obra del Cincuentenario*, 33-61.
- (17) SCHMIDT, H., 1945 — *Argentinische Kriechthiere, Lurche, Fische und Insekten*. Edit. Argentina.
- (18) GRIFFIN, L. E., 1915 — A Catalog of the Ophidia at present. *Carn. Mus. Memoirs of Carn. Mus.* 7 (3): 163-228, pl. 28.
- (19) WERNER, F., 1897 — *S'B. Akad. Wissensch. München*. p. 205.

III. — BICEFALIA EM HELICOPS CARINICAUDA (WIED).

Descrição de um caso

(Fig. 1 — 6)

A serpente bicéfala que passarei a descrever pertence à espécie *Helicops carinicauda* (Wied, 1825) var. *infraetaeniata* (Jan., 1865). colubrídeo aglifodonte vulgarmente conhecido por COBRA-DÁGUA, frequentíssima no Estado do Rio Grande do Sul, sendo encontrada tanto nos rios, como arrôios, banhados e lagoas. O presente exemplar procede do município de Caí, Estado do Rio Grande do Sul e foi cedido pelo Professor José Maria Viana Rodrigues ao qual agradeço. Agradeço também, ao Professor Eugênio Wedelstaedt Grumann e Dr. Nestor Barbosa, àquele pelas fotografias e a este pela radiografia. O exemplar foi depositado nas coleções científicas do Instituto de Ciências Naturais da Universidade do Rio Grande do Sul, em Pôrto Alegre, sob número ICN-Co. 186.

Descrição: Exemplar recém-nascido, fêmea. **Lepidose** — Dorsais: 19-19-18; Ventrals: 125, apresentando um sulco mediano que surge desde a primeira ventral e vai gradativamente atenuando até a 110.^a ventral, onde já é quase imperceptível; mas, prossegue até a cloaca. Subcaudais: 60, pares, com a extremidade lisa, longa; Anal: dividida; Supralabiais: cabeça direita — 8 (4.^a em contato ocular), cabeça esquerda — 7 na face direita (3.^a em contato ocular) e 9 na face esquerda (5.^a em contato ocular); Infralabiais: 9 nas duas cabeças, exceto na face esquerda da cabeça esquerda que possui 10; Mentais: 2 pares nas duas cabeças irregulares porque as mandíbulas estão torcidas para fora e as mentais internas são mais compridas do que as externas, ficando a primeira infralabial de um lado desencontrada com a outra do outro lado, nas duas cabeças, e a Sinfisal está com a base de sua forma triangular voltada para fora e em sentido perpendicular à linha média que separa cada par de mentais; **Gulares:** escudos gulares laterais são muito longos e os escudos situados internamente ao ângulo de bifurcação encontram-se, os de uma cabeça com os da outra, assinalando uma linha ou zona de fusão externa; essa zona é preenchida, mais abaixo, por escudos comuns às duas cabeças que se alargam e se duplicam até a altura da 1.^a ventral, que é o primeiro escudo grande em que predomina a largura sobre a altura; as

5 primeiras infralabiais tocam as mentais anteriores, exceto na face direita da cabeça direita em que a 5.^a infralabial não toca a mental anterior; a 5.^a e a 6.^a infralabiais tocam as mentais posteriores; Temporais: cabeça direita: 1 + 2 (lado direito), 2 + 3 (esq.), cabeça esquerda: 2 + 2 (direito), 1 + 2 (esquerdo); um escudo grande de cada lado da cabeça formado pela fusão de dois escudos e que toca a base de cada parietal, nas duas cabeças; Postoculares: 2, largas; Preóculares: 1; Frenal: 1; há um escudo entre a préfrontal e a loreal que se encontra fusionado com a prefrontal na face direita das duas cabeças

Medidas: Cabeça direita: lado direito: 10 mm., lado esquerdo: 9,5 mm.; Cabeça esquerda: lado direito: 7 mm., lado esquerdo: 8,5 mm. Essas são as medidas externas Tomando-se o ponto de fusão e as pontas dos focinhos temos as seguintes medidas: 13 mm. para a cabeça direita e 12 mm. para a esquerda.

Corpo (do ponto de fusão acima citado até anal): 108 mm.; Cauda: 43 mm.; Comprimento total maior: 164 mm.; idem, menor: 163 mm.

Quanto aos ângulos: ângulo formado pelo afastamento das duas cabeças (por seus eixos longitudinais): 106°; ângulo formado pelo afastamento do eixo longitudinal do corpo pela cabeça direita: 30°, pela esquerda: 76°; ângulo formado pela inclinação das duas cabeças, para baixo, em relação ao corpo: 32°; ângulos formados pela inclinação para os lados das duas cabeças em relação ao corpo (por seus planos sagittais): direita: 35°, esquerda: 37°.

Coloração: A geral dorsal é pardo-acastanhado, com duas bandas mais claras longitudinais. Ventralmente é de côr amarelo-rosada mais para a cauda, variedade de desenho conforme o tipo C de Boulenger (Cat. Sn. 1893, I), mas com a linha central desaparecendo gradativamente do segundo têrço em diante e desaparece tomando o ventre tendência melânica acentuada.

Bicefalia: Bicefalia opódima cuja fusão externa se dá na base das duas cabeças sendo a zona de fusão externa (pele) excêntrica, pois nota-se, mesmo externamente que a cabeça esquerda está um pouco recuada e atrás da direita e há um levantamento cônico nessa zona de fusão, que é branco, sem pigmento. Esse pequeno levantamento está situado entre as parietais das duas cabeças havendo quatro séries de escudos de cada lado entre. Externamente apenas se nota um pescôço levemente mais largo no início mas, ventralmente nota-se um sulco não divisor, pois as ventrais dessa zona são inteiras, que segue até a 110.^a ventral, isto é, até o 2.^o têrço. Além das cabeças estarem fortemente voltadas para os lados, estão-no, também, para baixo de modo que os planos formados por suas cabeças são todos inclinados em re-

lação aos planos do corpo. Além de tudo isso as mandíbulas estão torcidas para dentro do ângulo de bifurcação e os escudos infracefálicos estão curvados, na frente, para fora, estando as sinfisais formando ângulo quase reto com a linha média entre as mentais, conforme falei no exame dos escudos e escamas.

Quanto à fusão interna a radiografia mostra que há um só pescoço, sendo as primeiras vértebras mais alargadas que as demais, e os dois crânios estão unidos por suas bases. Além disto notam-se ligamentos claros, três ao todo, que unem cada cabeça ao corpo e as cabeças entre si. Parecem ser cartilaginosos.

“ S U M M A R Y ”

Description of a bicephalic snake called WATER SNAKE *Helicops carinicauda infrataeniata* (Jan, 1865) from. Cai, Rio Grande do Sul, which presents differences in length and scutellation on both heads.

BIBLIOGRAFIA BRASILEIRA

- Amaral, A. do, 1927 — Bicefalia em ofídios. Rev. Mus. Paulista, 15: 93-101, pl. I — VI.
- Lema, T. de, 1957 — Bicefalia em serpentes — descrição de um novo caso. Iheringia, Zool. 5: 1-7, pl. I — IV.
- Pereira, A. A., 1944 — Um caso de *Bothrops jararacussu* bicéfalo. Ann. Inst. Pinheiros, S. Paulo, 7 (13): 1, 1 fig.
- Pereira, A. A., 1950 — Um outro caso de bicefalia em serpente. loc. cit., 13 (26): 1-4, 4 figg.
- Prado, A., 1943 — Um novo caso de bicefalia em serpentes. Mem. inst. Butantan 17: 7 — 9, 1 pl.
- Prado, A., 1946 — Ofídios bicéfalos. Ann. Paul. Med. Cir. 51: 393-396.
- Vanzolini, P. E., 1947 — Notas sobre um deródimo de *Crotalus durissus terrificus* (Laur.), Papp. Avulsos do Depto. Zool. E. S. Paulo, 8 (24): 273-283, 2 figg in texto.

IV — ANOMALIA CROMÁTICA EM “CRUZEIRA” (*Bothrops alternata*, Dum., Bbr. & Dum.).

(Pl. VI)

A “Cruzeira”, também chamada no Rio Grande do Sul de “cotiara” (*Bothrops alternata*, Duméril, Bibron et Duméril, 1854), é o Crotalídeo mais comum desse Estado e tem sido encontrada praticamente em todos os municípios, freqüentando os mais variados ambientes, como banhados, campos sujos, capoeiras, mata sombria e úmida, entre paus podres, em pedreiras, em arrozais abandonados, isto tanto nas partes baixas do Estado como nas altas, tanto na depressão central, como litoral e sobre o planalto. Talvez se deva a isso a grande variedade de colorido e de desenho que apresenta. Entretanto há anomalias raras no cromatismo dessa espécie que merecem registro, no nosso entender, tal é o caso do exemplar que passaremos a descrever, encontrado depois de termos examinado uma regular quantidade de exemplares dessa espécie.

Descrição: Exemplar jovem, fêmea, procedente de Taquara, D.O.R. estrada Pôrto Alegre-Taquara, local próximo à localidade de Morungava, Rio Grande do Sul, em 15-8-1958 pelo pesquisador Jorge A. Petersen que a colheu logo após ter sido abatida, em dia quente, com sol e sem vento. Foi depositada nas coleções em organização do Instituto de Ciências Naturais da Universidade do Rio Grande do Sul, em Pôrto Alegre, sob número ICN.Cro.11.

Lepidose: Dorsais: 29-29-25; Ventrals: 172; Subcaudais: 46 pares, ponta extremal lisa e longa com 7 mm. de comprimento e com algumas escamas dorsais semifusionadas; Anal inteira; Supralabiais: 10 no lado direito (4.^a e 5.^a sob a ocular) e 11 no esquerdo (5.^a e 6.^a sob a ocular), separadas das oculares por 3 séries de pequenos escudos; Infralabiais: 12 na face direita e 13 na esquerda; Mentais: 1 par em contato com as três primeiras infralabiais; Fossa loreal separada por uma série de pequenos escudos da 2.^a e 3.^a supralabiais no lado direito e da 3.^a e 4.^a supralabiais no lado esquerdo; Gulares em 5 séries entre as mentais e a primeira ventral e em 7 séries entre as infralabiais e as ventrais; Intercantais: 12; Intersupraoculares: 14; nas escamas supracefálicas entre os escudos cantais, rostral e supraoculares encontramos algumas escamas fusionadas uma com a outra.

Medidas: Cabeça: 40 mm.; corpo: 613 mm.; cauda: 111 mm.; Comprimento total: 764 mm.; relação entre a cauda e o comprimento total: 6,882...

Coloração e anomalias: Côr geral castanho-avermelhado apresentando 17 marcas dorsais no lado direito e 19 no esquerdo, sendo tôdas essas marcas irregulares, isto é, atípicas. Há coalescência e alongamento de algumas: as marcas longas que partem da nuca vão se unir com as primeiras marcas dorsais, de cada lado; no lado direito, fim do terço médio, há alongamento e coalescência da 12^a com a 13^a e da 15.^a com a 16.^a marcas dorsais; e, no lado esquerdo, ocorre o mesmo com as 17.^a e 18.^a marcas dorsais. As demais marcas dorsais, como dissemos, são irregulares: algumas estão seccionadas nas bases, outras seccionadas no meio e outras, ainda, têm contôrno interno irregular ou seccionadas no meio e coalescidas pelos vértices com as do outro lado do corpo.

“SUMMARY”

It's described an young female exemplar of venomous snake “cruzeira” (*Bothrops alternata*, D.B.D.) which presents aberration in the pattern: some dorsal markings fusioned and stripped on each side of the body.

BIBLIOGRAFIA

- Amaral, A. do, 1925 — Ophidios de Matto Grosso. Contribuição II para o conhecimento dos ophidios do Brasil in Publ. N.º 84. Anexo N.º 5, Hist. Nat. Comm. L. T. E. Mato Grosso ao Amazonas: 20-21.
- Amaral, A. do, 1925 — On the variation of dorsal markins in *Bothrops jararaca* (Wied, 1824). Contrib. Harvard Inst. Trop. Biol. & Med. 2: 44-46, pl. II, IV (2), VI (2), VII (2), VIII, IX.
- Amaral, A. do, 1925 — On the variation of dorsal markins in three brazilian Pit-vipers. loc. cit.: 55-56, pl. XII (6-7).
- Amaral, A. do, 1925 — Brazilian subspecies of *Bothrops neuwiedii* Wagler, 1824. loc. cit.: 56-62, pl. XIV-XVI.
- Amaral, A. do, 1927 — Albinismo em Cobra-Coral. Rev. Mus. Paulista 15: 1-9, pl. I-II.
- Amaral, A. do, 1927 — Da ocorrência de albinismo em Cascavel (*Crotalus terrificus* (Laur.) loc. cit.: 56-57, figg. 1-3.
- Amaral, A. do, 1927 — Albinismo em Dorme-dorme (*Sibynomorphus turgidus*). loc. cit.: 61-62, 1 fig.
- Amaral, A. do, 1927 — Variações das marcas dorsais de *Crotalus terrificus* Laurenti, 1768. loc. cit.: 87-91, 3 figg.

- Amaral, A. do, 1929 — Studies of Nearctic Ophidia. VI. Phylogeny of the rattlesnakes. Bull. Antivenin Inst. of America 3 (1): 6-8. Idem: in Anales Soc. Cient. Argentina 107: 369 et seq. Idem: in Mem. Inst. Butantan 4: 242-245.
- Amaral, A. do, 1930 — N. Subsp. de *Bothrops neuwiedii*. Bull. Antivenin Inst. of America 4 (3): 65-67, 1 fig.
- Amaral, A. do, 1932 — Contribuição ao conhecimento dos ophidios do Brasil. V. Uma nova raça de *Bothrops neuwiedii*, Wgr. Mem. Inst. Butantan 7: 95-98, 4 figg.
- Amaral, A. do, 1932 — Notas sôbre o chromatismo dos ophidios. I. Primeiro caso de *erythrismo* em serpente,, observado no Brasil. Mem. Inst. Butantan 7: 75-79, 1 tricomia.
- Amaral, A. de, 1932 — Notas sobre o chromatismo dos ophidios. II. Casos de variação de colorido de certas serpentes. Mem. Inst. Butantan 7: 81-87, 20 figg.
- Amaral, A. do, 1933-4 — Notas sobre o chromatismo dos ophidios. III. Um caso de *xanthismo* e um novo caso de albinismo, observado no Brasil. Mem. Inst. Butantan 8: 149-153, 4 figg.
- Amaral, A. do, 1934 — Estudos sobre ophidios neotropicos. XXXI. Sobre a espécie *Bothrops alternata*, D. & B. 1854, (Crotalidae). Variações. Redescrição. Mem. Inst. Butantan 8: 161 — 182. 20 figg. in pl. I-III.
- Gliesch, R., 1931 — A Urutú (*Lachesis (Bothrops) alternata* Dum. Bibr. 1854.) in Egatea, rev. da Escola de Eng. de P. Alegre, R. G. S. 16 (3-4): 96-102, 6 figg in texto.
- Hoge, A. R., 1952 — Notas Erpetológicas: Anomalia na lepidose e pigmentação das escamas dorsais de *Bothrops jararaca* e *Bothrops alternata*. Mem. Inst. Butantan 24 (2): 237-239.
- Hoge, A. R., 1952 — Herpetologische Notizen. Farbenaberrationen bei brasilianischen Schlangen. Mem. Inst. Butantan 24 (2): 269-270.
- Machado, O., 1945 — Variações do desenho de *Bothrops jararaca*. Boletim do Inst. V. Brazil 5 (2): 75, 1 pl.
- Prado, A., 1939 — Notas Ofiológicas: 3. Mais um caso de albinismo em serpente. Mem. Inst. Butantan 13: 9-11, 2 figg.
- Prado, A. & Barros, F. P. de, 1940 — Notas Ofiológicas: 9. Duas cascáveis albinas do Brasil. Mem. Inst. Butantan 14: 31-32, 2 figg.
- Saporiti, E. J., 1938 — Notas de herpetologia. Un caso de melanismo en "*Bothrops alternata*" (D. y B.) Physis, 12: 343-347, 4 figg.

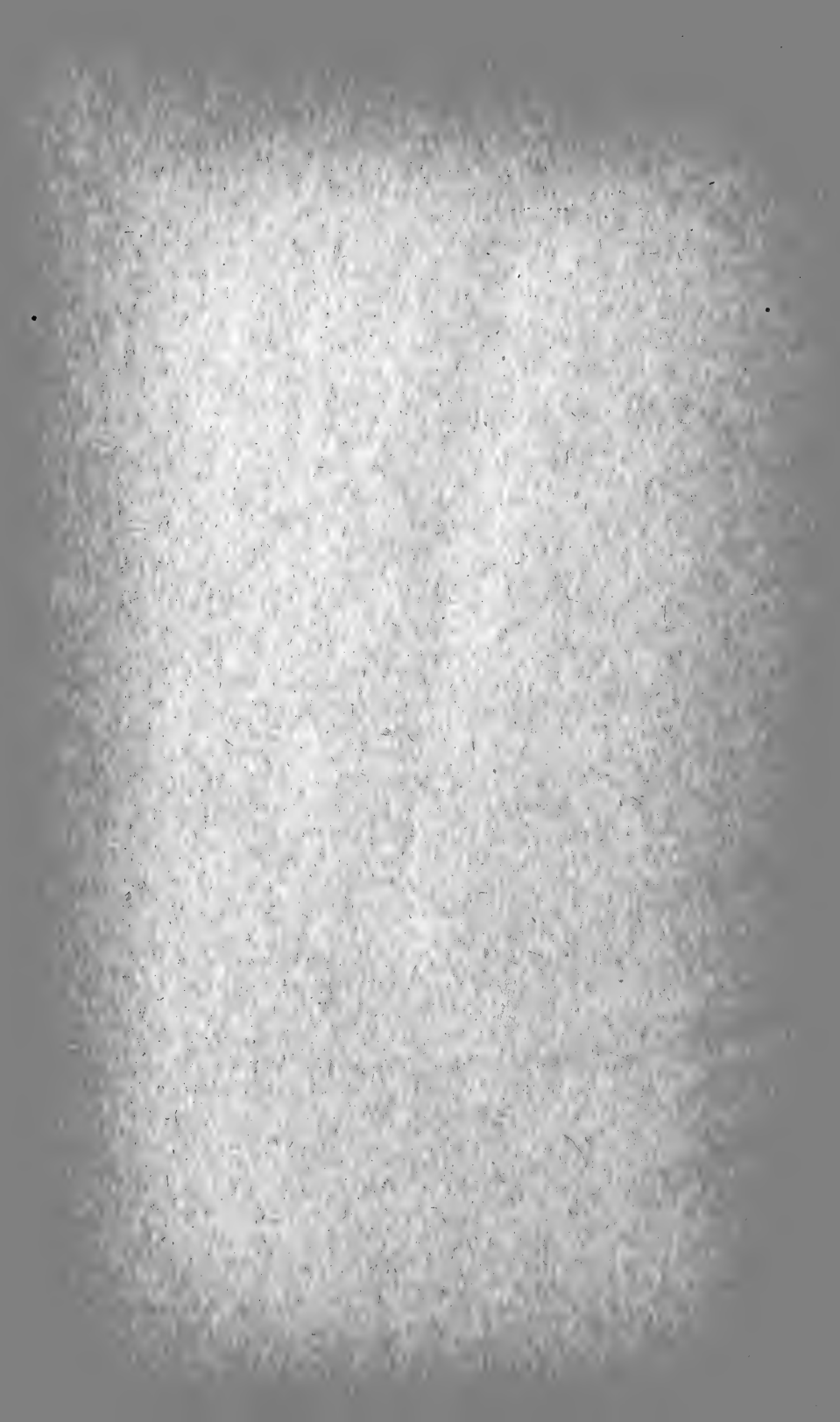

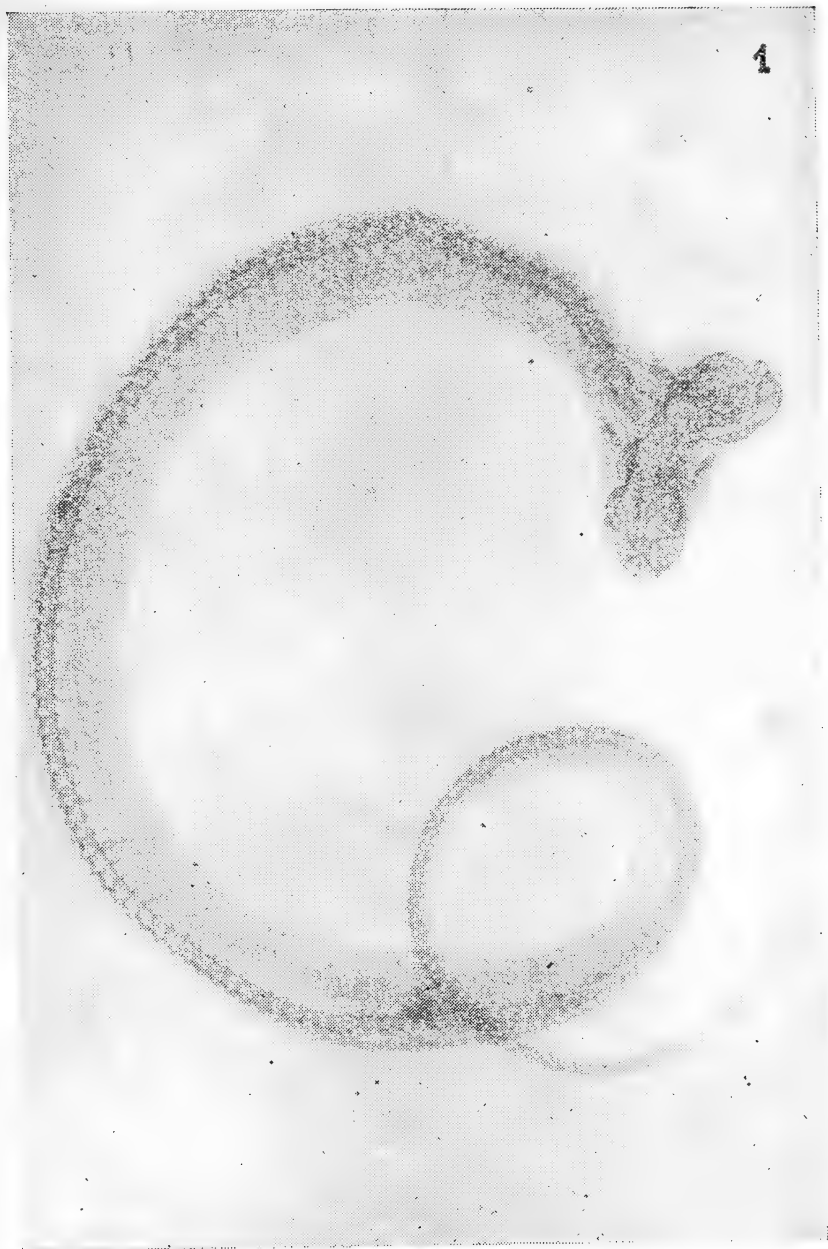

Fig. 1 — RADIOGRAFIA DO EXEMPLAR ICN.CO.186, VENDO-SE A FUSÃO DOS DOIS CRÂNIOS POR SUAS BASES E LIGAMENTOS LATERAIS ENTRE OS MESMOS. (cortesia do Dr. Nestor Barbosa).



Fig. 2 — ASPECTO GERAL DORSAL DO EXEMPLAR ICN.CO.186.

3



Fig. 3 — ASPECTO GERAL VENTRAL DO EXEMPLAR ICN.CO.186, VENDO-SE UM SULCO MEDIANO LONGITUDINAL QUE PROSEGUE ATÉ A CAUDA.



Fig. 4 — EXEMPLAR ICN.Co.186 — CABEÇA, VISTA SUPERIOR, VENDO-SE O FORTE AFASTAMENTO ENTRE AS DUAS CABEÇAS E A OCORRÊNCIA DE UMA PROTUBERÂNCIA CÔNICA ENTRE ELAS.



Fig. 5 — EXEMPLAR ICN.Co.186 — CABEÇA, VISTA INFERIOR, VENDO-SE O ALONGAMENTO E ENCONTRO DAS GULARES DAS DUAS CABEÇAS E OCORRÊNCIA DE ESCUDOS CENTRAIS, COMUNS; NOTAM-SE, AINDA, REDUÇÃO DAS MENTAIS EXTERNAS.

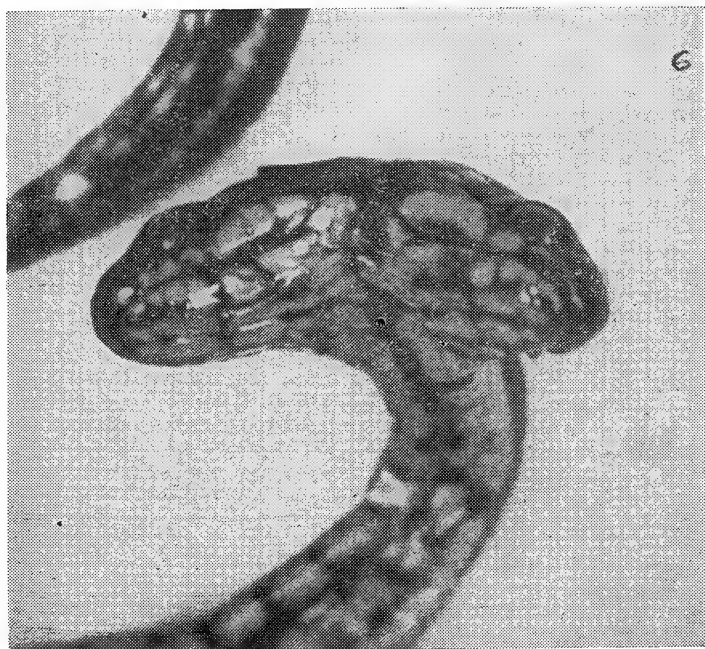
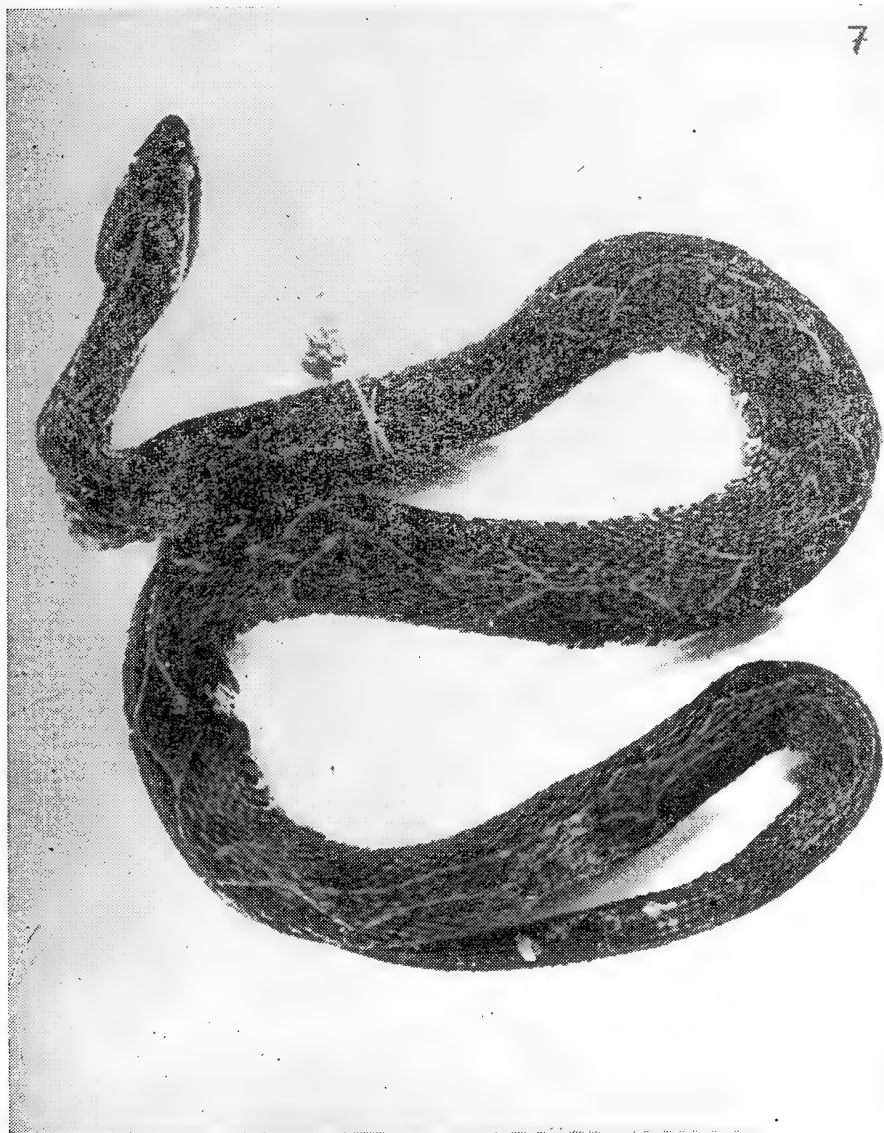

Fig. 6 — EXEMPLAR ICN.Co.186 — CABEÇA, VISTA DE FRENTE, VENDO-SE A INCLINAÇÃO PARA BAIXO E PARA OS LADOS DAS DUAS CABEÇAS EM RELAÇÃO AO TRONCO.

Fig. 2-6: Cortesia do Prof. E. W. Grumann, Dr. C. P. Jaeger e Sr. J. P. Capela.



ASPECTO GERAL DORSAL DO EXEMPLAR ICN.CRO.11, VENDO-SE
COALENSCENCIA DE MARCAS LATERAL E DORSALMENTE.
(Cortesia do Prof. E. W. Grumann, Dr. C. P. Jaeger e J. P.
Jaeger e J. P. Capela).



I 252

IHERINGIA

SÉRIES CIENTÍFICAS
DO
MUSEU RIO-GRANDENSE DE CIÊNCIAS NATURAIS

ZOOLOGIA

— N.º 11 —

JUNHO DE 1959

DAS SCHILDCHEN DER HISPINAE UND SEINE UMGEBUNG

198. Beitrag zur Kenntnjs der Hispinae (Coleopt. Chrysomelidae)

ERICH UHMANN

SECRETARIA DE EDUCAÇÃO E CULTURA

DIVISÃO DE CULTURA

DIRETORIA DE CIÊNCIAS

**ATUAL QUADRO DE PESQUISADORES DO MUSEU RIO-GRANDENSE
DE CIÊNCIAS NATURAIS**

DIRETOR

Pe. Balduino Rambo S. J.

ENTOMOLOGIA

Ludwig Backup — Dr. rer. nat., Bacharel-Licenciado em Hist. Natural.

HERPETOLOGIA

Antônio Carlos Pradél de Azevedo — Bacharel-Licenciado em Hist. Natural.

Thales de Lema — Bacharel-Licenciado em Hist. Natural.

MALACOLOGIA

José Willibaldo Thomé — Bacharel em Hist. Natural.

ORNITOLOGIA

Eduardo Casado Marques.

Tôda correspondência referente à

" I H E R I N G I A "

deve ser enviada ao

**MUSEU RIO-GRANDENSE DE CIÊNCIAS
NATURAIS**

**Rua Coronel Vicente, 430 — Pôrto Alegre
Rio Grande do Sul — Brasil.**

**Desejamos estabelecer permuta.
We wish to establish exchange.
Wir wünschen Austausch.**

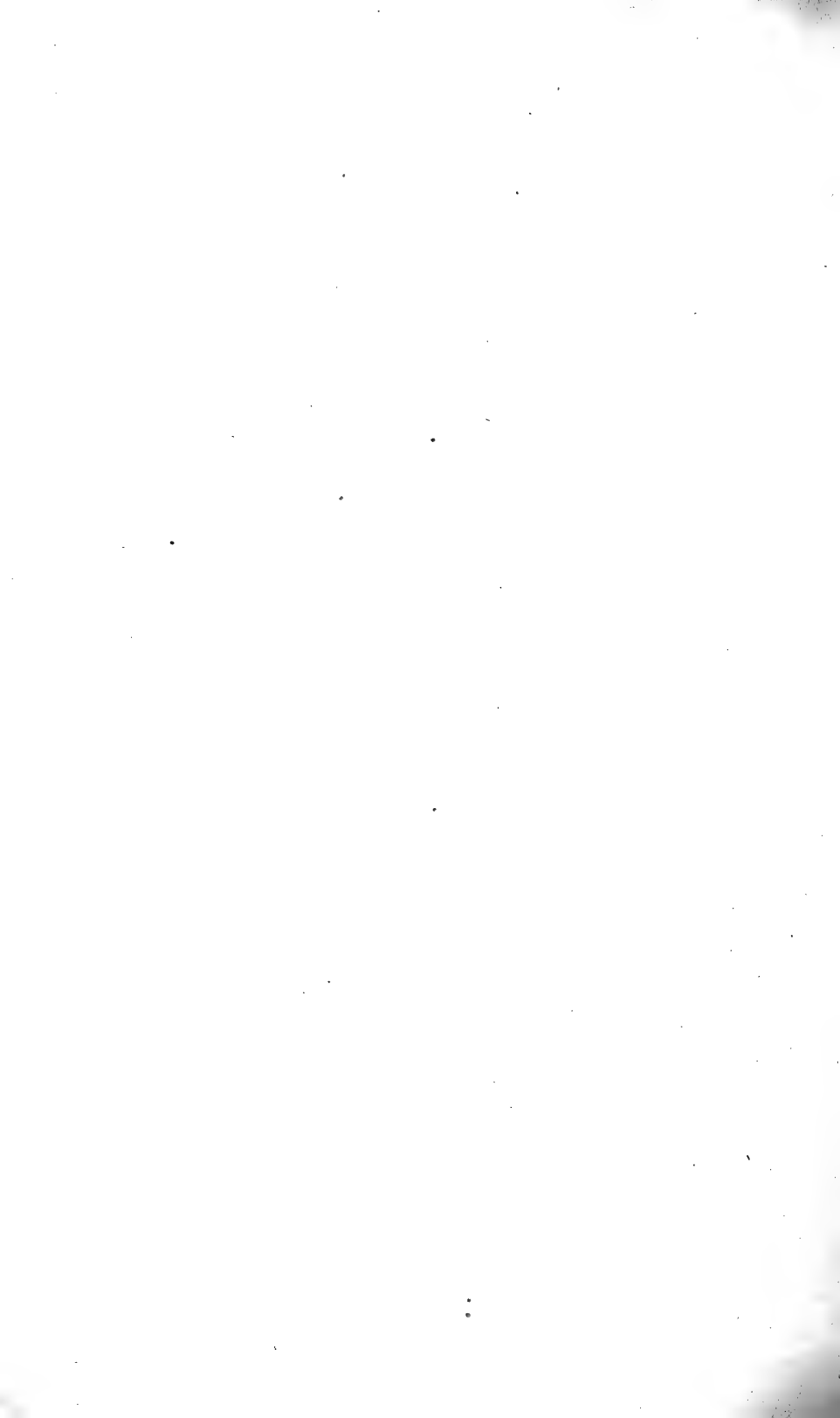

ERICH UHMANN

DAS SCHILDCHEN DER HISPINAE UND SEINE UMGEBUNG

198. Beitrag zur Kenntnis der Hispinae (Coleopt. Chrysomelidae)

1 9 5 9

Oficinas Gráficas da Imprensa Oficial
Pôrto Alegre

SMITHSONIAN
INSTITUTION DEC 1 0 1959

DAS SCHILDCHEN DER HISPINAE UND SEINE UMGEBUNG (*)

198. Beitrag zur Kenntnis der Hispinae (Coleopt. Chrysomelidae)

Erich Uhmann (**)

Mit 6 Abbildungen

Beim Zeichnen der vielen Hispinae-Arten ist mir aufgefallen, dass das Schildchen an die anstossenden Teile der Decken und die Mitte des Hinterrandes des Halsschildes, kurz seinen Umkreis, je nach der Tribus auf zweierlei Art angeschlossen ist. Es hat sich herausgestellt, dass auf diese Dinge so gut wie nicht geachtet worden ist. Man findet in den Beschreibungen nur kurze Angaben über Farbe, Gestalt oder Skulptur des Schildchens, über den Umkreis als solchen nichts; über den Hinterrand des Halsschildchens wird höchstens nur kurz etwas ausgesagt.

Um nun die Blicke der Entomologen auf das Schildchen und seinen Umkreis bei den Käfern und besonders bei den Hispinae zu lenken, habe ich diesen kurzen Beitrag zusammengestellt. Es ist leider nach Zeit und Umständen nicht möglich, die Verhältnisse erschöpfend zu behandeln. Da müsste für jede Gattung, womöglich für jede Art der Umkreis besonders beschrieben werden. Ich habe mich oft mit der unbestimmten Redensart "mehr oder weniger" begnügen müssen, um nicht zu sagen, dass nicht alle in Frage kommenden Arten oder Gattungen untersucht wurden. Es hätte oft ein gut Teil des kostbaren Sammlungsmateriales zerlegt werden müssen, was wohl nicht zu verantworten gewesen wäre. So müssen also meine Ausführungen nur als Vorarbeit zu umfassenderen Untersuchungen bewertet werden. Bei Neubeschreibungen wird es sich aber empfehlen, den Umkreis zu schildern.

Ich wollte auch versuchen, ob das Schildchen und sein Umkreis taxonomische Anhaltspunkte zur Trennung der altweltlichen von den neuweltlichen Hispinen liefern könnten. Dieser Versuch ist gescheitert, sodass die Trennung beider Hispinen-Reiche nach wie vor herkömmlich (konventionell) bleiben muss. Herausgestellt hat sich aber, dass zwei Haupttypen im Bau des Schildchens und seiner Umgebung unterschieden werden können (siehe unten). Es hat sich ferner gezeigt, dass die einzelnen Tribus geschlossen einem der beiden Haupttypen angehören mit Ausnahme bei den Uroplatini und bei den Gonophorini. Bei den Uroplatini gehören manche Arten von Pentispa und die Gattung Microrhopala und bei den Gonophorini die Gattung Wallaceana zu dem Bautyp I.

(*) Trabalho entregue para publicação em 8-5-1959.

(**) Adresse: Lessingstrasse 15 — Stollberg — Erzgebirge — Deutschland.

Es kann und soll nicht behauptet werden, dass die andern Tribus alle gechlossen einem der beiden Bautypen angehören. Es sind zwar alle erreichbaren Gattungen und von diesen möglichst viele Arten untersucht worden, doch ist es durchaus möglich, dass noch mehr Ausnahmen gefunden werden könnten.

Für unsere weiteren Ausführungen ist es nötig, einige zum Teil neue Fachausdrücke aufzuführen.

A. Für den Halsschild.

1) Antebasalrand (margo antebasalis), eingeführt durch Weise (Arch. Naturg. 70,1, 1904, p. 171), zuerst als vorderer Basalrand (Dtsch. ent. Z. 1897, p. 129) bezeichnet.

Er ist besonders bei den *Hispini* entwickelt, mehr oder weniger erhaben und liegt vor dem oberen Hinterrande (siehe unter 2). Er begrenzt die Scheibe nach hinten, die vor ihm oft stark punktiert und mehr oder weniger eingedrückt ist. Er kann mehr oder weniger dicht an diesen Rand gestellt sein und beiderseits nach den Hinterecken auslaufen.

2) Oberer Hinterrand, kurz Oberrand (margo superior). (Abb. 1,a). Er verbindet die vorspringenden, meist einfach beborsteten Hinterecke miteinander und begrenzt oben die Fläche des Halsschildes. Bei Typ I ist nur dieser Rand von oben sichtbar. Er kann als wirklicher "Rand" in Form einer Leiste ausgebildet sein oder er ist nur stumpf verrundet, z. B. *Chaeridionini*, *Micrispa*, *Wallacispa*, *Gonophora*.

3) Unterer Hinterrand (margo inferior), (Abb. 1, b). Er begrenzt den Prothorax auf der Unterseite. Er wird bei geneigtem Halsschild bei Typ I und II sichtbar. Bei Typ II ist er als Rand des Hinterlappens (siehe 5) auch von oben sichtbar.

4) Hinterfläche (area postica), (Abb. 1, H). Sie liegt zwischen 2 und 3 und ist verschieden gestaltet. Siehe den Abschnitt unten.

5) Hinterlappen (lobus posticus), (Abb. 2, 3,L). Der Halsschild ist nach dem Schildchen zu mehr oder weniger erweitert. Er fällt von dem Oberrande schräg nach der Basis des Schildchens ab. Dort kann er verschieden skulptiert sein. Bei den *Oediopalpini* zum Beispiel besteht die Erweiterung nur in einer einfachen flachen konvexen Fläche und bedarf eigentlich keiner besonderen Benennung. Bei den Tribus, deren Basis der Decken beiderseits nach vorn vorgezogen ist, zum Beispiel bei den *Chalepini* und *Uroplatini*, ist er gut ausgebildet. Besonders bei Typ II fällt der Lappen mehr oder weniger schräg ab (siehe Abb. 2, 3).

6) Querlinie (linea transversa), (Qi) oder wenn stärker ausgeprägt Querfurche (sulcus transversus). Sie liegt auf dem Hinterlappen und ändert spezifisch ab.

7) Querleiste (carina transversa), (Qe). Sie liegt hinter der Querlinie und ist gut bemerkbar, wenn letztere besonders stark ausgeprägt ist. Vielleicht könnte man sie auch als einen Teil des unteren Hinterrandes auffassen.

8) Quereindruck (impressio transversa) (Abb. 3), (Q). Er tritt auf, wenn Querlinie und Querleiste fehlen. Er besteht in einer einfachen, niedergedrückten Fläche.

9) Basalwulst (torus basalis). Er entsteht durch starke Ausbildung der Querleiste, zum Beispiel bei *Downesia sumatrana* Gest. und *strandii* Uh., schwach bei *atrata* Gest., *javana* Ws., *latenigra* Pic usw.

B. Für das Schildchen.

10) Basalecke (angulus basalis) des Schildchens (Abb. 4, Be).

11) Basallücke (lacuna basalis), (Abb. 2, 3, B). Zwischen jeder Basalecke und der Deckenbasis kann eine Vertiefung liegen, in deren Grunde der herabgebogene Teil des Schildchens oder das Mesonotum selbst liegt. Besonders gut sind die Basallücken entwickelt bei Arten von *Callispa* (Typ I) und bei den *Chalepini* und *Uroplatinini* (Typ II).

C. Für die Decken.

12) Innenecke (angulus summus), (Abb. 4, J). Sie liegt an der Spitze des Innenwinkels (angulus interior) und schliesst bei voller Ausbildung an die Basalecke des Schildchens an (Typ I). Sie kann mehr oder weniger stark abgerundet sein, sodass Basallücken entstehen, besonders bei Typ II.

D. Der Bau des Schildchens.

(Abb. 5, 6)

Das Schildchen ist ein Teil des Mesotergites. Handschin (Praktische Einführung in die Morphologie der Insekten, Berlin 1928, p. 50, *Dytiscus marginalis*): "Das Mesotergit zeigt sich als kleines dreieckiges Schildchen (scutum) zwischen dem freien Raum, der beim Schluss der Flügeldecken in der Längsachse des Tieres übrig bleibt". Über dieses Schildchen, das in den Beschreibungen fast immer als scutellum bezeichnet wird, habe ich keine Studien veröffentlicht gefunden soweit es Hispinen betrifft.

Das Schildchen erhebt sich über dem Mesotergit wie eine Schuppe mit mehr oder weniger dickem Stiel. Seiten- und Hinterrand greifen auf die Decken über, die beim Zusammenlegen unter diese Ränder geschoben werden. Letztere sind besonders bei gelbbraunen Arten sehr durchsichtig, sodass zuweilen die genaue Grenze des Schildchens nicht ohne weiteres festzustellen ist (z. B. bei Arten von *Oediopalpa*, *Anoplitis*, *Xenochalepus*, *Arescus*). Die Durchsichtigkeit erlaubt manchmal, den Querschnitt des Stieles festzustellen. So sieht man, dass bei *Spilispa imperialis* Baly der Stiel dreieckig ist.

E. Das Schildchen und sein Umkreis.

(kurz der Umkreis).

Typ I. Das Schildchen liegt annähernd waagrecht, meist ohne besondere Skulptur und ist dann flach (Abb. 4). An der Basis fällt es steil zum Mesotergit ab. Dieser Abfall ist bei normaler Lage des Halsschildes nicht zu sehen. Der Umkreis liegt in gleicher Höhe, alle Ränder stossen meist zusammen, und die Innenecken sind dann gut ausgebildet. Basallücken können auftreten (*Callispa*). Zwischen Halsschild und Schildchenspitze liegen alle Flächenstücke in gleicher Höhe, es ist keine Vertiefung da.

Typ II. Das Schildchen ist mehr oder weniger geneigt (Abb. 6), seine Basis liegt tiefer als sein Spitzenteil, der sich in Deckenhöhe befindet. Der Sockel, auf dem sich das Schildchen erhebt, steigt zum Metatergit etwas an. Der Abfall zum Sockel ist nicht so steil wie bei Typ I und kann von oben gesehen werden (Abb. 2). Decken

ohne ausgesprochene Innenecke, sie sind dort abgerundet und weichen etwa von der Mitte des Schildchen ab zurück, sodass beiderseits der Schildchenbasis Basallücken auftreten. Basallappen ausgebildet, der untere Hinterrand am Lappende von oben sichtbar.

Beide Typen sind über beide *Hispinenreiche* verteilt. Es kommen Zweifelsfälle vor, z. B. die **Chaeridionini** (Typ II).

Zu Typ I gehören:

a. Neue Welt: **Oediopalpini**, **Cephaloleiini**, **Hybosispini**, **Arescini**, **Alurnini**, **Prosopodontini**, **Hispoleptini**, von den **Uroplatini**: **Pen-tispa** teilweise, **Microrhopala**.

b. Alte Welt: **Botryonopini**, **Anisoderini**, **Aproidini**, **Callispini**, **Leptispini**, **Eurispini**, **Cryptonychini**, **Exothispini**, **Promecothecini**, **Hispini**, von den **Gonophorini Wallaceana**.

Zu Typ II gehören:

a. Neue Welt: **Sceloenoplini**, **Chalepini**, **Uroplatini**, mit einigen Ausnahmen, siehe oben I a.

b. Alte Welt: **Coelaenomenoderini**, **Gonophorini ohne Wallaceana**, **Chaeridionini**, **Oncocephalini**.

Folgerungen für die Systematik lassen sich aus obigem nicht ableiten.

F. Beispiele.

Zu Typ I. Für die hierher gehörigen *Hispinen* beschreibe ich den Umkreis der **Cephaloleia corallina** Er. (Peru: Pachitea). Das 5-eckige Schildchen ist mit der Umgebung ganz flach verwölbt (Abb. 4). Es schliesst sich dicht an die Basis der Decken an, ohne Basallücken, mit scharfem Basalwinkel. An den schwach entwickelten Basallappen stösst es bei normaler Lage lückenlos an.

Wie bei dieser Art liegen die Verhältnisse bei allen von mir untersuchten *Cephaloleia*-Arten mit Ausnahme der **C. apicata** Uh., die vielleicht nicht in diese Gattung gehört. Bei ihr liegen neben dem 5-eckigen Schildchen deutliche Basallücken, und der Basalwinkel ist völlig verrundet.

Es ist selbstverständlich, dass bei den vielen Gattungen und Arten der **Cephaloleiini** Abweichungen von diesem Musterbeispiel auftreten, aber sie halten sich in engen Grenzen. Bei den **Callispini** dagegen lassen sich 2 Gruppen unterscheiden. In die 1. gehören die Gattungen, deren Umkreis wie bei **C. corallina** beschaffen ist: **Amblyspa**, **Spilisa**, **Pseudocallisa**, **Hispodonta**; bei der 2. Gruppe werden die Basallücken mehr oder weniger sichtbar. Hierher* gehört **Callisa** selbst. Diese artenreiche Gattung ist in der Ausbildung des Umkreises recht wandelbar. Bei **C. bicolor** Gest. und **drescheri** Uh. zum Beispiel wird das 5-eckige Schildchen überall von den Decken berührt wie bei **C. corallina**. Sobald aber bei anderen Arten der Innenwinkel etwas herabwölbt, treten Basallücken auf. Der Deckenrand schliesst dann nicht mehr dicht an die Basalecken des 5-eckigen Schildchens an, zum Beispiel bei **C. boettcheri** Uh. Diese Bildung kann individuell abändern, sodass die Basallücken mehr oder weniger deutlich sichtbar werden, zum Beispiel bei **C. luzonica** Pic. Auch subjektive Beurteilung kann eintreten. Man kann die Arten einteilen in solche mit kleinen oder mit grösseren Basallücken. Kleine Lücken haben zum Beispiel **pusilla** Gest., **procedens** Uh., **elegans** Ba-

ly und die afrikanischen Arten mit zungenförmigen Schildchen. Größere Basallücken haben *bowringii* Baly, *amabilis* Gest., *corpulenta* Uh. Die Arten beider Gruppen haben ein Schildchen mit mehr oder weniger breiter Basis. Es kann 5-eckig, breiter verrundet oder auch länglich und dabei verrundet sein. Je schmaler die Basis wird, umso deutlicher treten die Basallücken hervor. Der Basalwinkel der Decken verrundet sich in verschiedener Weise. Besonders auffällig sind sie bei *C. duodecimmaculata* Chap. abgerundet, sodass man glaubt, Typ II vor sich zu haben (siehe Abb. 3).

Zu Typ II. Die artenreiche Gattung *Scelcenopla* der *Sceloenoplini* hat fast stets ein schräg stehendes Schildchen, nur bei meinem einzigen Stück der *Sc. elongata* liegt seine Oberfläche flach wie bei *Cephaloleia corallina*. Es lassen sich aber wegen dieses einzigen Stückes keine Schlüsse ziehen. Die Basallücken sind in verschiedenem Grade entwickelt, die Basalwinkel fast immer verrundet. Basallappen bemerkbar, schwach abfallend, ohne besondere Skulptur, höchstens mit feiner Querlinie (*lineolata* Uh., *carinata* F.), bei einigen Arten ist er kaum entwickelt (*lydiae* Uh., *monrósi* Uh.).

Bei den *Chalepini* und den meisten *Uroplatini* (Ausnahmen siehe oben I a) ist der Hinterlappen mit seinen Skulpturen gut entwickelt (siehe Halsschild 5 — 9), (Abb. 2).

Unter den *Uroplatini* haben einige *Probaenia*-Arten und von den *Chaeridionini* *Chaeridiona* ein Schildchen, dessen Oberfläche zwei Teile zeigt: einen kurzen abfallenden und einen grossen horizontalen, sodass Typ I vorgetäuscht wird, z. B. *militaris* Baly, *tesselata* Ws., *variolaris* Ws., *triquetra* Uh., *viridiceps* Pic

G. Die Hinterränder des Halsschildes.

Musterbeispiel: *Oediopalpa guerinii* Baly (Abb. 1). Für uns kommt nur der an die Decken grenzende Teil in Betracht. Was wir bei der üblichen Betrachtung als Hinterrand (a) bezeichnen, zieht sich von Hinterwinkel zu Hinterwinkel hin. Wir nennen ihn genauer "oberen Hinterrand", kurz "Oberrand". Er begrenzt nach oben eine Fläche, die bei unserer Art nach der Unterseite steil abfällt, die "Hinterfläche". Sie wird sichtbar, wenn der Halsschild etwas nach unten geneigt ist. Diese Hinterfläche wird unten begrenzt durch den "unteren Hinterrand" (b), kurz "Unterrand" und nach aussen vom "Aussenrand" (d). Nach dem schwachen Hinterlappen zu vereinigen sich Ober- und Unterrand, sodass 2 Hinterflächen bei *Oediopalpa* vorhanden sind.

H. Die Hinterfläche des Halsschildes.

Die Hinterfläche ist verschieden ausgebildet. Sie kann auch zur Scheibe des Halsschildes verschieden geneigt sein: oft stark abfallend (*Oediopalpini*) oder nur etwas schräg geneigt. (*Chalepini*).

1) Ober- und Unterrand können eine quere Fläche umgrenzen. Sie laufen dann mehr oder weniger parallel nebeneinander her (Abb. 5). Es können sich auch beide Ränder in der Mitte nähern, sodass die Fläche sehr schmal werden kann: *Anisoderini* (I), *Leptispini* (I), *Promecothecini* (I), *Wallaceana* (I); *Agenita* (II), *Wallacispa* (II), *Agoniella* (II), *Monagonia* (II), *Balyana* (II).

Bei den *Chalepini* setzt sich der Oberrand mehr oder weniger konvex ab, der Unterrand bleibt scharf: *Baliosus indutus* Uh., *Ano-*

plitis heringi Uh. So auch bei den *Uroplatini*. Bei *Anisochalepus* wird der Oberrand breit und stark wulstig.

2) Die genannten Ränder können in der Mitte durch eine Wölbung (Konvexität) gewissermassen mit einander verbunden sein, sodass beiderseits eine Hinterfläche abgetrennt wird: *Cryptonychini* (I), *Arescini* (I), *Hispoleptini* (I). Der Oberrand ist fein konvex und bleibt vom Unterrand getrennt: *Heterispa* (II) *Downesia* (II).

3) Der Oberrand kann in der Mitte unterbrochen sein: *Gonophora* (II). Je nach Richtung des auffallenden Lichtes erscheinen die Ränder einander mehr oder weniger genähert.

4) Die Ränder sind alle verrundet, es entsteht eine unscharf begrenzte Querfläche, so bei *Sceloenopla*-Arten. Bei *Sc. godmanni* Baly ist sie in der Mitte unterbrochen, zwei Hinterflächen sind ange deutet.

5) Die Ränder können vorm Schildchen vereinigt sein. Es gibt dann 2 seitliche Hinterflächen (Abb. 1): *Oediopalpini* (I), *Botryonopini* (I), *Eurispini* (I), *Callispini* (I), *Cephaloleiini* (I), *Hybosispini* (I), *Alurnini* (I), *Prosopodontini* (I), *Coelaenomenoderini* (II), *Onccephalini* (II).

Diese 5 Abteilungen lassen sich manchmal nicht ganz scharf trennen. Betrachtungsweise und Spiegelung an den gewölbten Flächen können die Sicherheit des Urteils beeinflussen.

Von diesen 5 Abteilungen unterscheiden sich die *Hispini*. Bei ihnen ist keine Hinterfläche entwickelt, sondern der Halsschild läuft hier gegen die Decken mit dem Oberrand aus. Vor ihm befindet sich der Antebasalrand, (siehe weiter oben unter 1).

I. Die Basis der Decken (Bd).

Die Basis der Decken ist mehr oder weniger nach dem Halsschild zu erweitert. Fast gerade schneidet sie mit der Basis des Schildchens ab bei den *Hispini*. Beiderseitig vorgezogen (mehr oder weniger) ist sie bei Typ I, dadurch wird der Oberrand und damit der Halsschild selbst dort mehr oder weniger doppelbuchtig, deutlich bei *Oediopalpa* (Abb. 1), schwächer bei den *Alurnini*. Bei Typ II ist jede Basis sehr weit vorgezogen, sodass sie den Halsschild ein Stück überdeckt, den Oberrand gewissermassen beiseite schiebt und ihn doppelbuchtig macht (Abb. 2), z. B. *Uroplata*, *Chalepus*, *Baliosus*, *Heterispa*, *Onccephala*, *Gonophora*.

Durch diesen kurzen Abriss, glaube ich, künftigen Bearbeitern der *Hispinen* gezeigt zu haben, welche Teile des Körpers des Studiums und der Beschreibung noch harren. Vielleicht gibt es auch noch andere Käferfamilien, bei denen das Schildchen und seine Umgebung zu speziellen Arbeiten anregen.

— — — — —
Zu den Abbildungen.

Abb. 1. *Oediopalpa guerinii* Baly. (Panamá: Pt. Armuello). Halsschild von hinten gesehen. Die Hinterfläche (H) ist punktiert.

- a = oberer Hinterrand, Oberrand.
- b = unterer Hinterrand, Unterrand.
- c = Aussenrand.

Der Oberrand endet in den spitzen Hinterecken, vor denen je ein beborsteter Porenpunkt liegt (P). Die Seitenränder sind kurz angedeutet. Der Unterrand trägt steife Borsten (einfache Striche). Der Halsschild ist in der Mitte lappenartig vorgezogen (L), Ansatz zum Hinterlappen. Er ist von der Scheibe durch eine feine, strichförmige Linie (S) getrennt.

Abb. 2. *Chalepus marginiventris* Chap. Halsschild, Schildchen, Decken. Dargestellt sind auf dem Halsschild die Vorderecken mit den Eckborsten, hinten der Hinterlappen (L) mit dem oberen Hinterrand (a). Vor diesem ist der Eindruck der Scheibe (D) angedeutet. Hinter dem oberen Hinterrand fällt der Lappen zunächst bis zum Quereindruck (Q) ab und von diesem wieder bis zum unteren Hinterrand (b). Schildchen beiderseits mit der Basallücke (B), punktiert. Der Abfall zum unteren Hinterrande (b) ist schraffiert. Die Fläche zwischen dem oberen Hinterrand und der Spitzenhälfte des Schildchens liegt tiefer als die Flächen des Halsschildes und der Decken. Bei Typ II ist also der untere Hinterrand sichtbar. Alles, was zwischen dem oberen und unteren Hinterrand liegt, ist ein Teil der Hinterfläche des Halsschildes, die bei Typ II sichtbar ist.

Abb. 3. *Callispa duodecimmaculata* Chap. Das Schildchen und sein Umkreis.

- A = die gebogene Oberfläche des Schildchens.
- B = die Basallücken, schräg schraffiert.
- C = der zylindrisch gewölbte Basallappen.
- D = die Grube des Halsschildes vor dem Basallappen.
- E = die Querlinie des Halsschildes.
- F = die Linie, auf der der Oberrand und die Deckenbasis zusammenstossen.
- G = die Eckporen mit der Borste.

Abb. 4. *Cephaloleia corallina* Er. ♂. Halsschild, Schildchen. Deckenbasis, Kopf nur angedeutet. Das 5-eckige Schildchen schliesst ein punktiertes Dreieck ein, das durch die durchsichtige Oberfläche hindurch scheint. Es ist der Querschnitt des Schildchens. Der unpunktiierte Teil des Schildchens liegt über der Deckenbasis. Der Halsschild zeigt vorn die beiden "Eckborsten", die keine besonders entwickelte Basis haben. Die Seitenränder zeigen die leistenartigen Seiten, davor punktiert die verflachte Absetzung der Scheibe. Typ I. Die hintere Grenzlinie des Halsschildes ist der obere Hinterrand (a).

- Be = Basalecke des Schildchens.
- I = Innenecke der Decken.

Abb. 5. *Chalepus sanguinicollis* L ssp. *australis* Uh. Mitte der Hinterfläche des Halsschildes, Mesotergit, Schildchen.

- A = Schildchen.
- D = Mittelteil der Hinterfläche mit seiner Grube.
- M = Mesotergit mit seiner feinen Behaarung.
- So = Sockel des Schildchens.
- a = Oberrand.
- b = Unterrand.

Abb. 6. *Chalepus sanguinicollis* L. ssp. *australis* Uh. Schildchen im Profil. Sein Sockel steigt nach dem Metatergit zu etwas an.

Resumo:

O presente trabalho é uma contribuição preliminar ao estudo de escutelo e sua vizinhança nos *Hispinae*, região que até o presente tem encontrado menos atenção por parte dos entomólogos; para a caracterização exata dos pormenores, foram creados vários termos técnicos novos. O autor distingue dois tipos básicos, que são ilustrados com exemplos.

Abstract: This is a preliminary contribution to the study of the **Scutellum and its surroundings among the *Hispinae***, an organ that, generally, is given less attention by the entomologists. The author establishes two basic types of Scutellum creating their respective terminology and illustrating them by examples.



Abb. 1. *Oediopala guerinii* Baly



Abb. 2. *Chalepusmarginiventris* Chap.

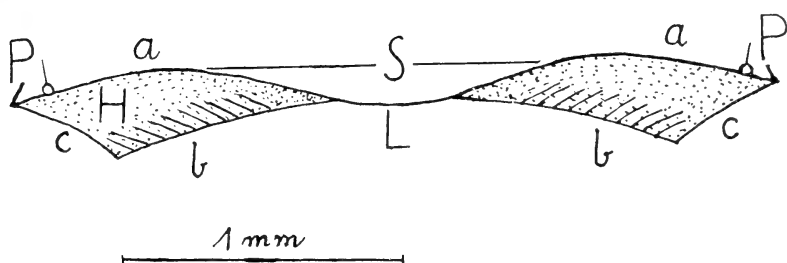

Abb. 3. *Callispa duodacimmaculata* Chap.

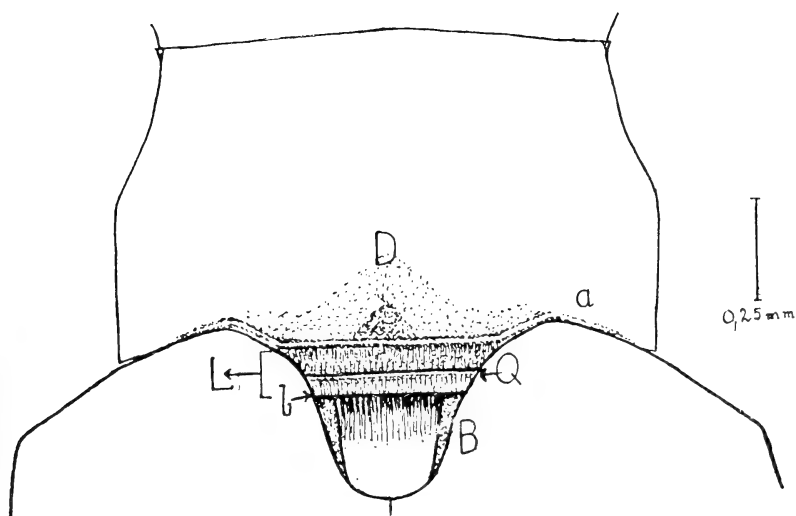

Abb. 4. *Cephaloleia corallina* Er. ♂ Peru.

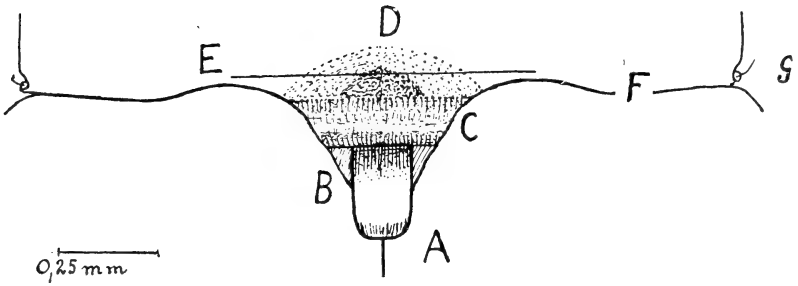

Abb. 5. *Chalepus sanguinicollis* L. ssp. australis Uh.

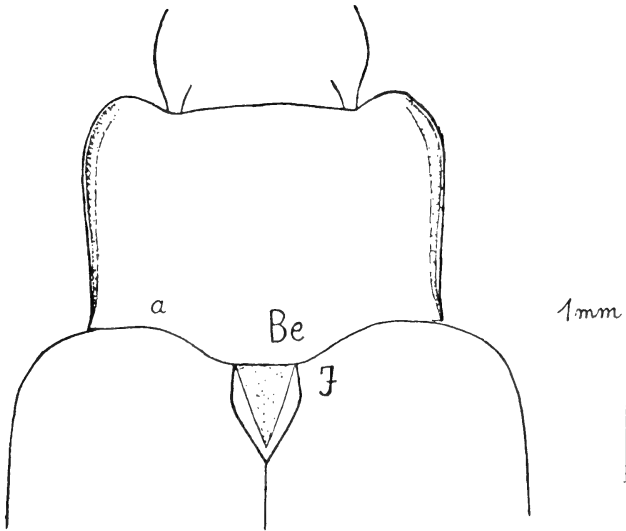

Abb. 6. *Chalepus sanguinicollis* L. ssp. australis Uh.

PUBLICAÇÕES DO MUSEU RIO-GRANDENSE DE CIÊNCIAS
NATURAIS

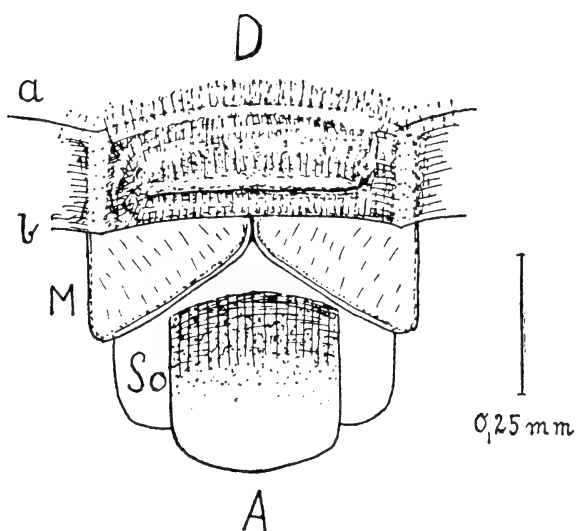
“IHERINGIA”

Série ZOOLOGIA

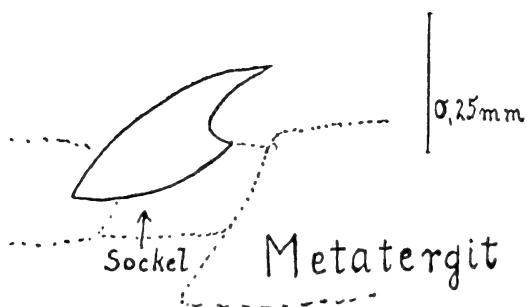
- N.º 1 — fevereiro de 1.957 — Ludwig Buckup e Erica H. Buckup — “Catálogo dos Moluscos do Museu Rio-Grandense de Ciências Naturais” — pp. 1-40;
- N.º 2 — fevereiro de 1.957 — Oscar M. Fróes — “Notas Quelono-lógicas — I. Atualização da nomenclatura dos quelônios brasileiros” — pp. 1-24;
- N.º 3 — fevereiro de 1.957 — Jan Bechyné — “Provisorische Liste der Alticiden von Rio Grande do Sul, (Col. Phytoph. Chrysomeloidea)” — pp. 1-52;
- N.º 4 — fevereiro de 1.957 — Pe. Pio Buck S. J. — “Insetos criados em galhos cortados” — pp. 1-7;
- N.º 5 — outubro de 1.957 — Thales de Lema — “Bicefalia em serpentes” — pp. 1-8, pl. 1-4;
- N.º 6 — novembro de 1.957 — Ludwig Buckup — “Pentatomídeos Neotropicais — I. Sobre o gênero AGROECUS Dallas, 1851 com a descrição de duas espécies novas (Hem. - Pentatomidae)” — pp. 1-18, pl. 1-2;
- N.º 7 — dezembro de 1.957 — Erica H. Buckup — “Estudo das variações de Bothriurus bonariensis (Koch, 1842) e sobre a invalidez de Bothriurus asper Pocock, 1893 e Bothriurus semiellypticus Prado, 1.934” — pp. 1-23, pl. 1-5 e 1 tabela;
- N.º 8 — dezembro de 1.957 — Oswaldo Baucke — “Cerambicídeos do Rio Grande do Sul — III” — pp. 1-30;
- N.º 9 — maio de 1.958 — Erich Uhmann — “Färbungskreise dreier Hispinae aus Südbrasilien — 191. Beitrag zur Kenntnis der Hispinae (Coleopt. Chrysomelidae)” — pp. 1-14, pl. 1-2;
- N.º 10 — dezembro de 1.958 — Thales de Lema — “Notas sobre os Répteis do Estado do Rio Grande do Sul - Brasil, Notas I a IV” — pp. 1-31, pl. 1-6.

Série BOTANICA

- N.º 1 — setembro de 1.958 — B. Rambo S. J. — “Asclepiadaceae Riograndenses” — pp. 1-57;
- N.º 2 — outubro de 1.958 — Johannes Rick S. J. — “Basidiomycetes Eubasidii in Rio Grande do Sul - Brasilia — 1. Auriculariaceae, Sirobasidiaceae, Tremellaceae, Dacryomycetaceae” — pp. 1-56, fig. 1;
- N.º 3 — maio de 1.959 — B. Rambo S. J. — “Apocynaceae Riograndenses” — pp. 1-23;
- N.º 4 — maio de 1.959 — Johannes Rick S. J. — “Basidiomycetes Eubasidii in Rio Grande do Sul - Brasilia — 2. Thelephoraceae” — pp. 57-124.



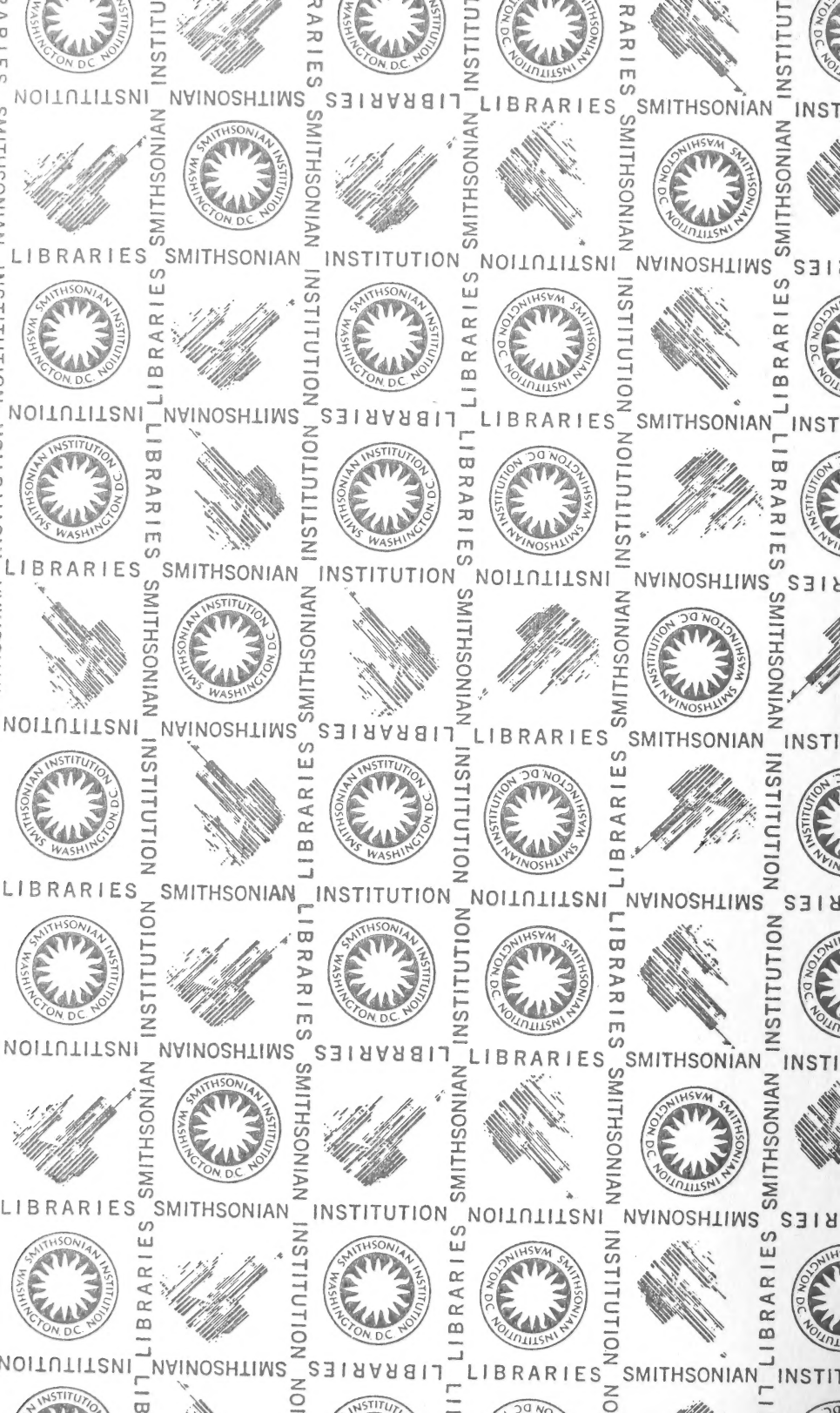

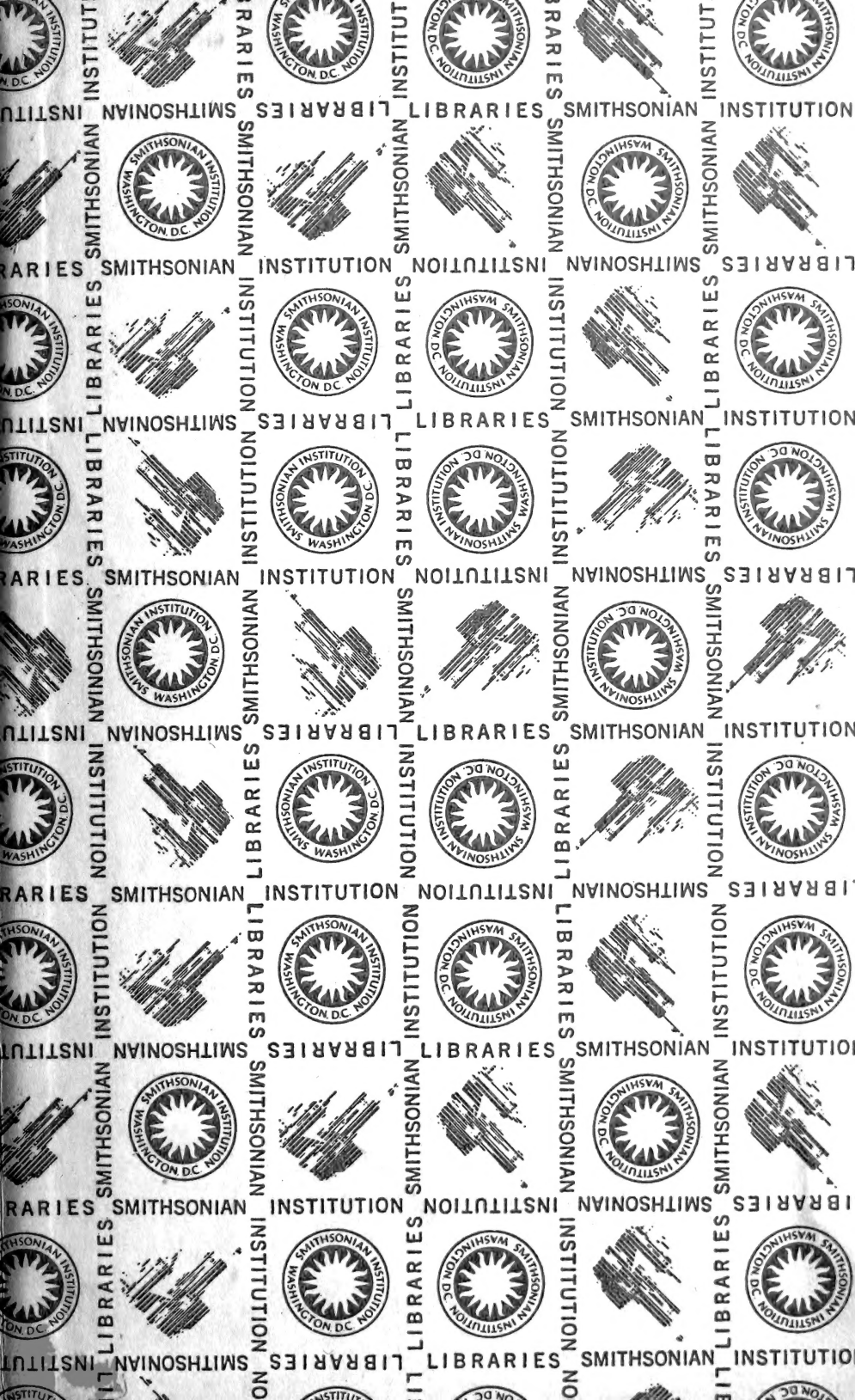

SMITHSONIAN INSTITUTION LIBRARIES



3 9088 01257 8084