



This is a digital copy of a book that was preserved for generations on library shelves before it was carefully scanned by Google as part of a project to make the world's books discoverable online.

It has survived long enough for the copyright to expire and the book to enter the public domain. A public domain book is one that was never subject to copyright or whose legal copyright term has expired. Whether a book is in the public domain may vary country to country. Public domain books are our gateways to the past, representing a wealth of history, culture and knowledge that's often difficult to discover.

Marks, notations and other marginalia present in the original volume will appear in this file - a reminder of this book's long journey from the publisher to a library and finally to you.

Usage guidelines

Google is proud to partner with libraries to digitize public domain materials and make them widely accessible. Public domain books belong to the public and we are merely their custodians. Nevertheless, this work is expensive, so in order to keep providing this resource, we have taken steps to prevent abuse by commercial parties, including placing technical restrictions on automated querying.

We also ask that you:

- + *Make non-commercial use of the files* We designed Google Book Search for use by individuals, and we request that you use these files for personal, non-commercial purposes.
- + *Refrain from automated querying* Do not send automated queries of any sort to Google's system: If you are conducting research on machine translation, optical character recognition or other areas where access to a large amount of text is helpful, please contact us. We encourage the use of public domain materials for these purposes and may be able to help.
- + *Maintain attribution* The Google "watermark" you see on each file is essential for informing people about this project and helping them find additional materials through Google Book Search. Please do not remove it.
- + *Keep it legal* Whatever your use, remember that you are responsible for ensuring that what you are doing is legal. Do not assume that just because we believe a book is in the public domain for users in the United States, that the work is also in the public domain for users in other countries. Whether a book is still in copyright varies from country to country, and we can't offer guidance on whether any specific use of any specific book is allowed. Please do not assume that a book's appearance in Google Book Search means it can be used in any manner anywhere in the world. Copyright infringement liability can be quite severe.

About Google Book Search

Google's mission is to organize the world's information and to make it universally accessible and useful. Google Book Search helps readers discover the world's books while helping authors and publishers reach new audiences. You can search through the full text of this book on the web at <http://books.google.com/>



A propos de ce livre

Ceci est une copie numérique d'un ouvrage conservé depuis des générations dans les rayonnages d'une bibliothèque avant d'être numérisé avec précaution par Google dans le cadre d'un projet visant à permettre aux internautes de découvrir l'ensemble du patrimoine littéraire mondial en ligne.

Ce livre étant relativement ancien, il n'est plus protégé par la loi sur les droits d'auteur et appartient à présent au domaine public. L'expression "appartenir au domaine public" signifie que le livre en question n'a jamais été soumis aux droits d'auteur ou que ses droits légaux sont arrivés à expiration. Les conditions requises pour qu'un livre tombe dans le domaine public peuvent varier d'un pays à l'autre. Les livres libres de droit sont autant de liens avec le passé. Ils sont les témoins de la richesse de notre histoire, de notre patrimoine culturel et de la connaissance humaine et sont trop souvent difficilement accessibles au public.

Les notes de bas de page et autres annotations en marge du texte présentes dans le volume original sont reprises dans ce fichier, comme un souvenir du long chemin parcouru par l'ouvrage depuis la maison d'édition en passant par la bibliothèque pour finalement se retrouver entre vos mains.

Consignes d'utilisation

Google est fier de travailler en partenariat avec des bibliothèques à la numérisation des ouvrages appartenant au domaine public et de les rendre ainsi accessibles à tous. Ces livres sont en effet la propriété de tous et de toutes et nous sommes tout simplement les gardiens de ce patrimoine. Il s'agit toutefois d'un projet coûteux. Par conséquent et en vue de poursuivre la diffusion de ces ressources inépuisables, nous avons pris les dispositions nécessaires afin de prévenir les éventuels abus auxquels pourraient se livrer des sites marchands tiers, notamment en instaurant des contraintes techniques relatives aux requêtes automatisées.

Nous vous demandons également de:

- + *Ne pas utiliser les fichiers à des fins commerciales* Nous avons conçu le programme Google Recherche de Livres à l'usage des particuliers. Nous vous demandons donc d'utiliser uniquement ces fichiers à des fins personnelles. Ils ne sauraient en effet être employés dans un quelconque but commercial.
- + *Ne pas procéder à des requêtes automatisées* N'envoyez aucune requête automatisée quelle qu'elle soit au système Google. Si vous effectuez des recherches concernant les logiciels de traduction, la reconnaissance optique de caractères ou tout autre domaine nécessitant de disposer d'importantes quantités de texte, n'hésitez pas à nous contacter. Nous encourageons pour la réalisation de ce type de travaux l'utilisation des ouvrages et documents appartenant au domaine public et serions heureux de vous être utile.
- + *Ne pas supprimer l'attribution* Le filigrane Google contenu dans chaque fichier est indispensable pour informer les internautes de notre projet et leur permettre d'accéder à davantage de documents par l'intermédiaire du Programme Google Recherche de Livres. Ne le supprimez en aucun cas.
- + *Rester dans la légalité* Quelle que soit l'utilisation que vous comptez faire des fichiers, n'oubliez pas qu'il est de votre responsabilité de veiller à respecter la loi. Si un ouvrage appartient au domaine public américain, n'en déduisez pas pour autant qu'il en va de même dans les autres pays. La durée légale des droits d'auteur d'un livre varie d'un pays à l'autre. Nous ne sommes donc pas en mesure de répertorier les ouvrages dont l'utilisation est autorisée et ceux dont elle ne l'est pas. Ne croyez pas que le simple fait d'afficher un livre sur Google Recherche de Livres signifie que celui-ci peut être utilisé de quelque façon que ce soit dans le monde entier. La condamnation à laquelle vous vous exposeriez en cas de violation des droits d'auteur peut être sévère.

À propos du service Google Recherche de Livres

En favorisant la recherche et l'accès à un nombre croissant de livres disponibles dans de nombreuses langues, dont le français, Google souhaite contribuer à promouvoir la diversité culturelle grâce à Google Recherche de Livres. En effet, le Programme Google Recherche de Livres permet aux internautes de découvrir le patrimoine littéraire mondial, tout en aidant les auteurs et les éditeurs à élargir leur public. Vous pouvez effectuer des recherches en ligne dans le texte intégral de cet ouvrage à l'adresse <http://books.google.com>

FA 95.3

TRANSFERRED TO
FINE ARTS LIBRARY

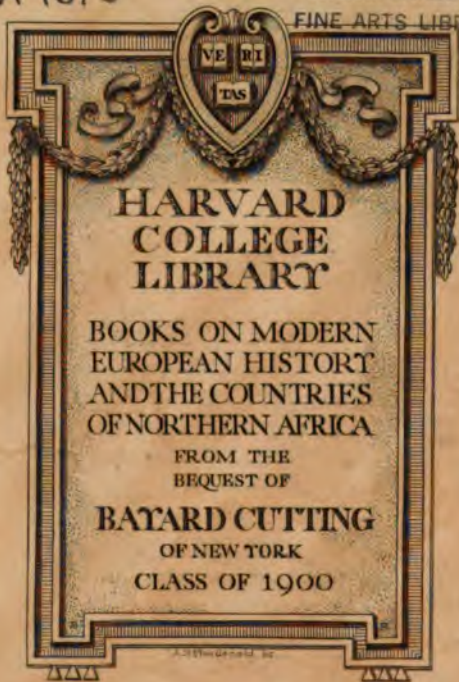

**HARVARD
COLLEGE
LIBRARY**

BOOKS ON MODERN
EUROPEAN HISTORY
AND THE COUNTRIES
OF NORTHERN AFRICA

FROM THE
BEQUEST OF

BAYARD CUTTING
OF NEW YORK
CLASS OF 1900

Printed in U.S.A.

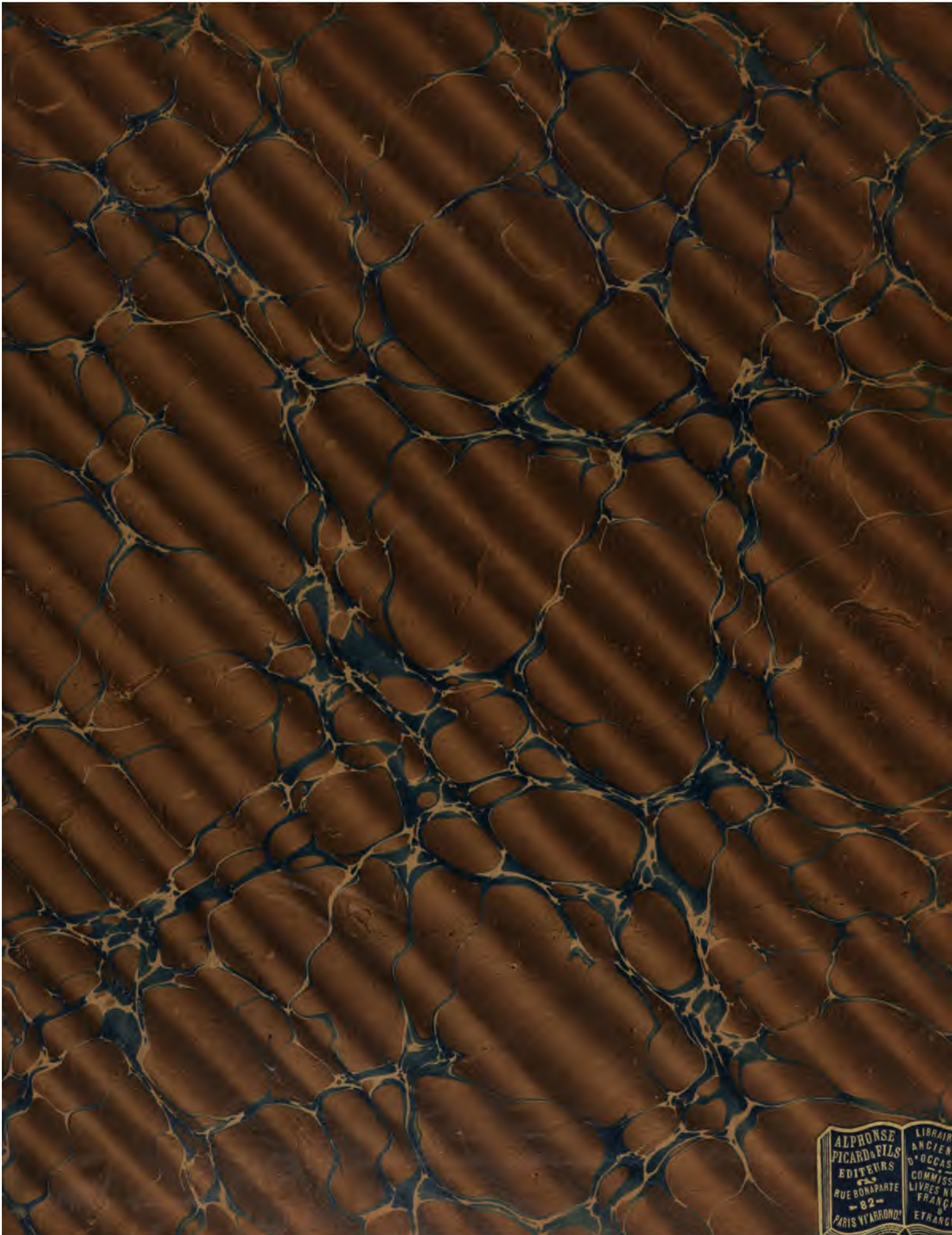

ALPHONSE
PICARD & FILS
EDITEURS
RUE BONAPARTE
- 82 -
PARIS VI^{ARRONDI}

LIBRAIRIE
ANCIENNE
D'OCAS
COMMISSAIRE
LIVRES N
FRANÇ
&
ETRANG



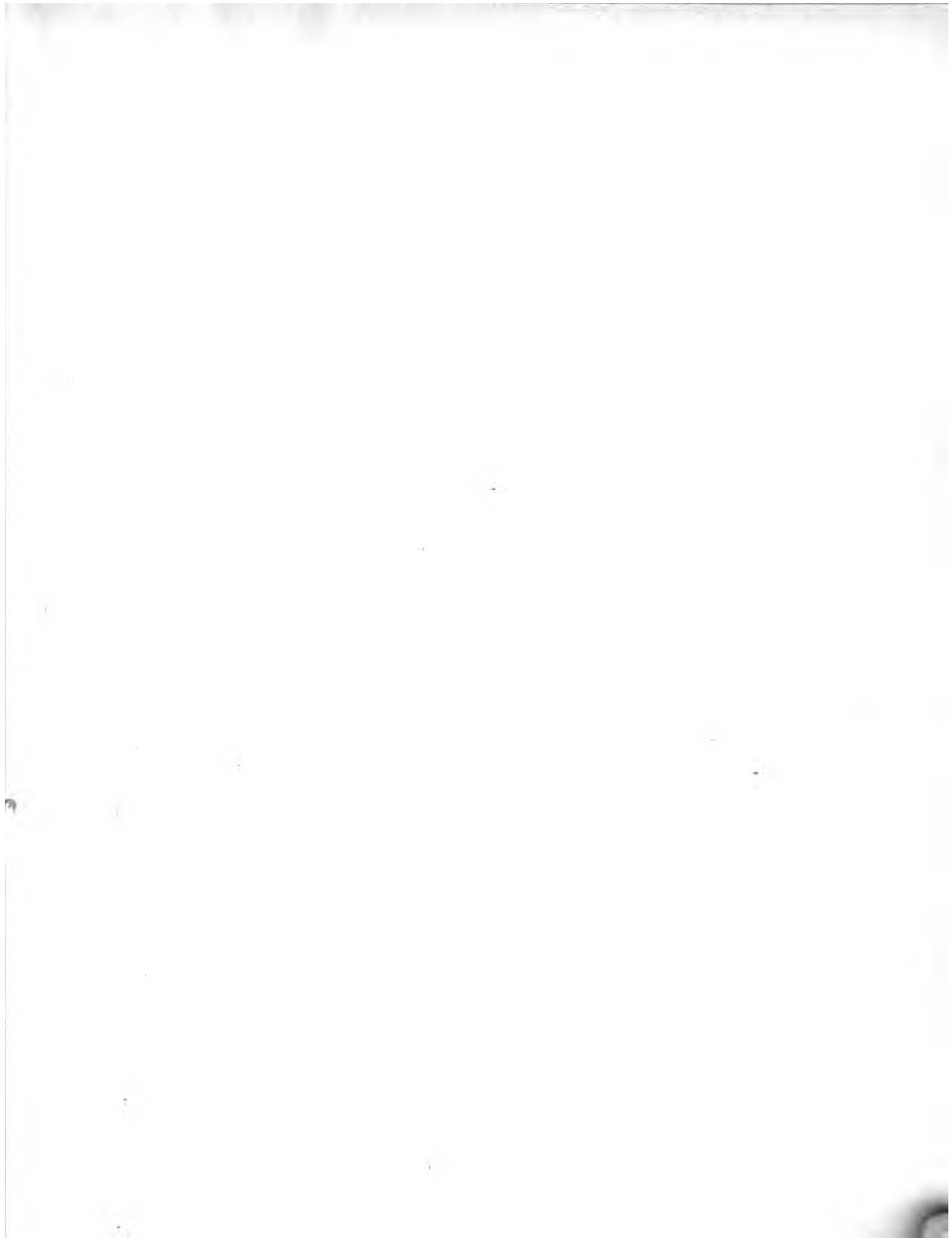

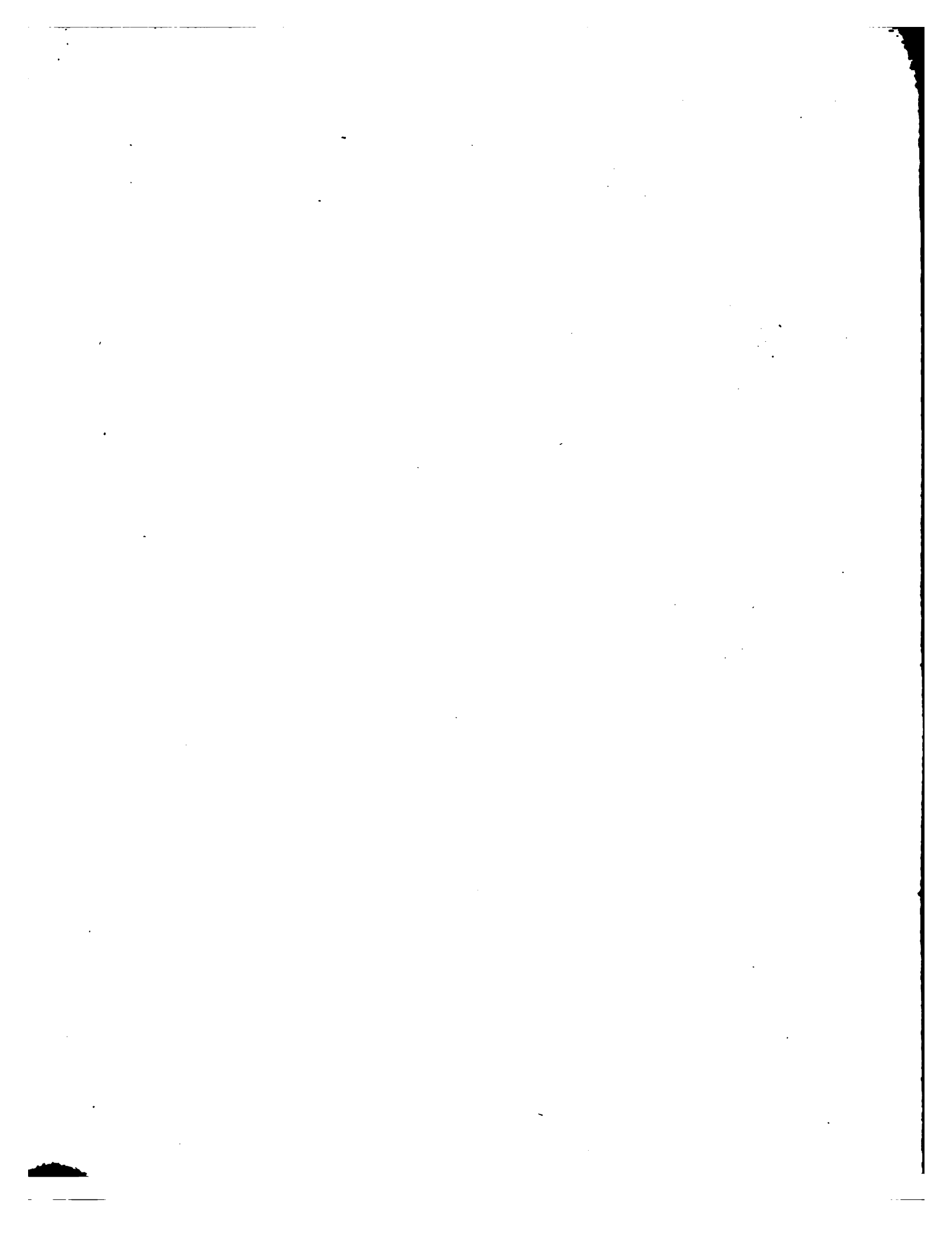

26
33



INVENTAIRE
DES MEUBLES
DU
CHATEAU DE PAU

1561-1562

PUBLIÉ
PAR LA SOCIÉTÉ
DES
BIBLIOPHILES FRANÇOIS

A PARIS, CHEZ MORGAND
LIBRAIRE DE LA SOCIÉTÉ

1892

A. BOUZY

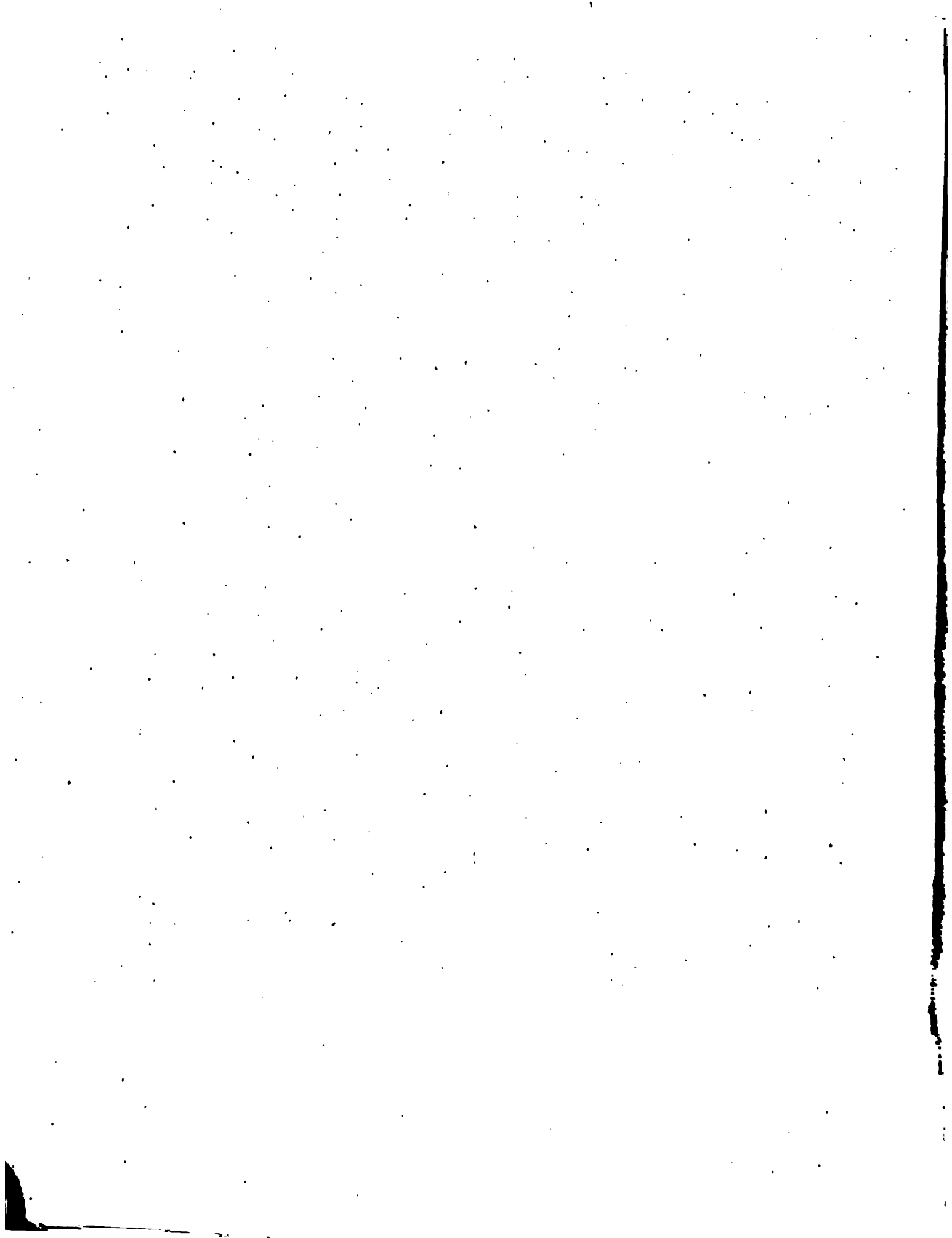

Ce présent livre a été imprimé aux frais, par les soins & avec les caractères de la Société des Bibliophiles français. Il en a été tiré trente exemplaires sur grand papier, destinés aux membres de la Société, plus cent exemplaires sur petit papier. Et quand il fut achevé d'imprimer, le 10 novembre 1892, étoient Membres de ladite Société :

S. A. R. Monseigneur le Duc d'AUMALE, *Président d'Honneur*.

I. — 1843, 5 avril. — M. le Baron JÉRÔME PICHON, *Doyen & Président*.

II. — 1845, 26 mars. — M. le Baron DU NOYER DE NOIRMONT, ancien Maître des requêtes au Conseil d'État.

III. — 1851, 28 mai. — M. DE LIGNEROLLES.

IV. — 1852, 15 décembre. — M. le Vicomte FRÉDÉRIC DE JANZÉ.

V. — 1858, 24 mars. — M. CHARLES SCHEFER, de l'Académie des Inscriptions & Belles-Lettres.

VI. — 1863, 28 janvier. — Madame la Comtesse FERNAND DE LA FERRONNAYS.

VII. — 1865, 22 février. — M. le Duc DE FITZ-JAMES.

VIII. — 1867, 24 avril. — M. le Marquis DE BIENCOURT.

IX. — 1868, 27 mai. — M. GUSTAVE DE VILLENEUVE.

X. — 1870, 11 mai. — Madame la Marquise DE NADAILLAC.

XI. — 1872, 24 janvier. — S. A. R. Monseigneur le Duc d'AUMALE, *Président d'Honneur*.

XII. — 1872, 24 avril. — M. le Comte LANJUINAIS, *Trésorier*.

XIII. — 1876, 8 mars. — M. le Duc DE LA TRÉMOILLE.

XIV. — 1876, 12 avril. — M. EMMANUEL BOCHER.

XV. — 1879, 9 avril. — M. le Baron MARC DE LASSUS.

XVI. — 1880, 11 février. — M. le Baron ROGER PORTALIS.

XVII. — 1882, 25 janvier. — M. le Vicomte DE SAVIGNY DE MONCORPS.

XVIII. — 1884, 14 mai. — M. le Prince DE BROGLIE.

XIX. — 1885, 25 février. — M. GERMAIN BAPST.

XX. — 1886, 27 janvier. — Mme la Comtesse DE L'AIGLE.

XXI. — 1887, 26 janvier. — M. ERNEST QUENTIN-BAUCHART.

LISTE DES MEMBRES ACTUELS.

111

XXII. — 1889, 23 janvier. — M. le Comte FOY.

XXIII. — 1889, 23 janvier. — M. le Duc DE RIVOLI.

XXIV. — 1891, 28 janvier. — M. le Baron DE RUBLE, *Secrétaire*.

MEMBRES ADJOINTS ET ASSOCIÉS ÉTRANGERS.

I. — 1874, 28 janvier. — M. le Comte ALEXANDRE APPONYI, A. E., au château de Lengyel (Tolna Negye), Hongrie.

II. — 1884, 27 février. — M. le Prince DE METTERNICH, à Vienne. A. E.

III. — 1892, 13 janvier. — M. le Marquis DE BIRON.

IV. — 1892, 25 mai. — M. le Baron DE VAUFRELAND.

V. — 1893, janvier. — M. ***.

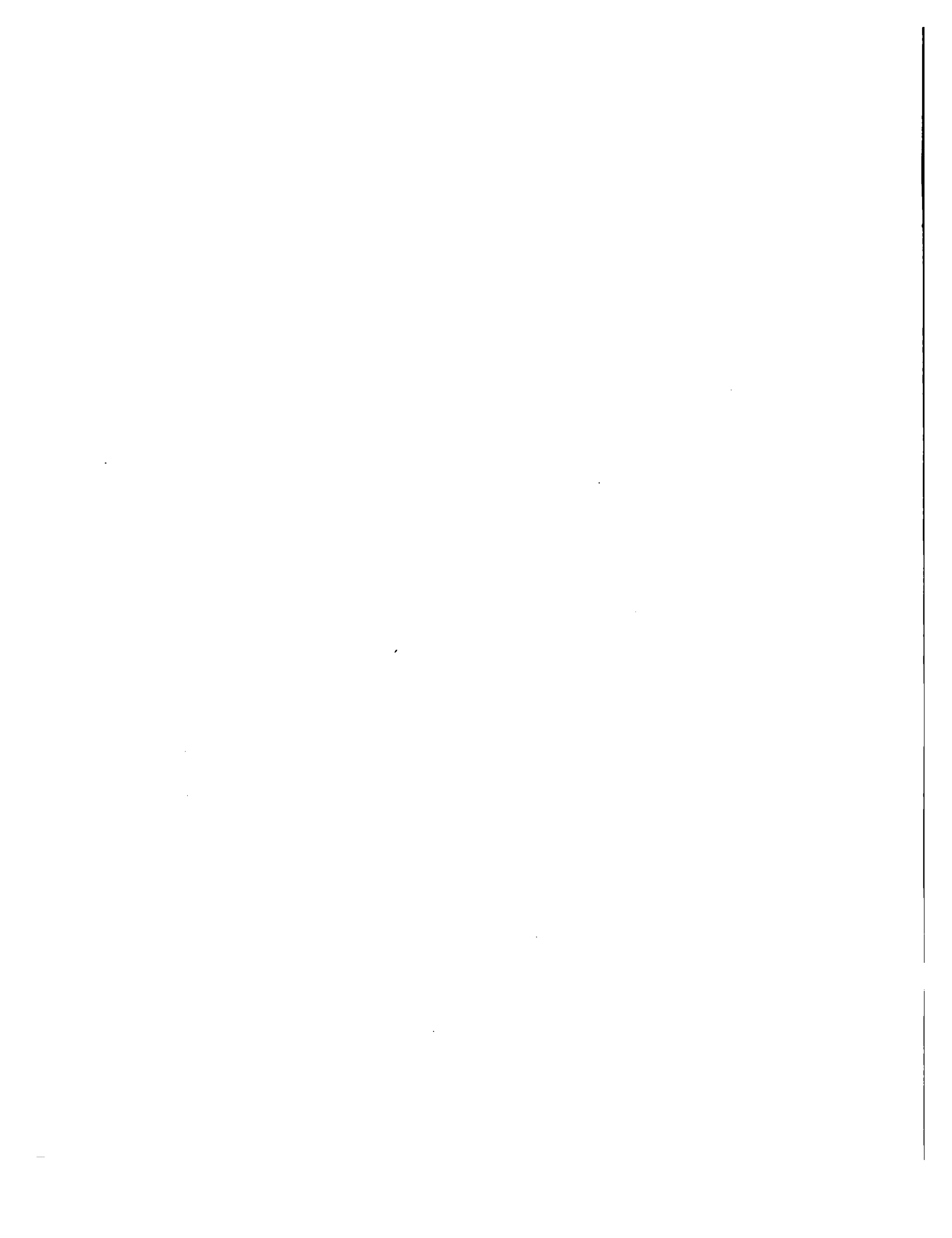





Portrait of a woman in 16th-century attire.

Pau, France - Château de Pau,

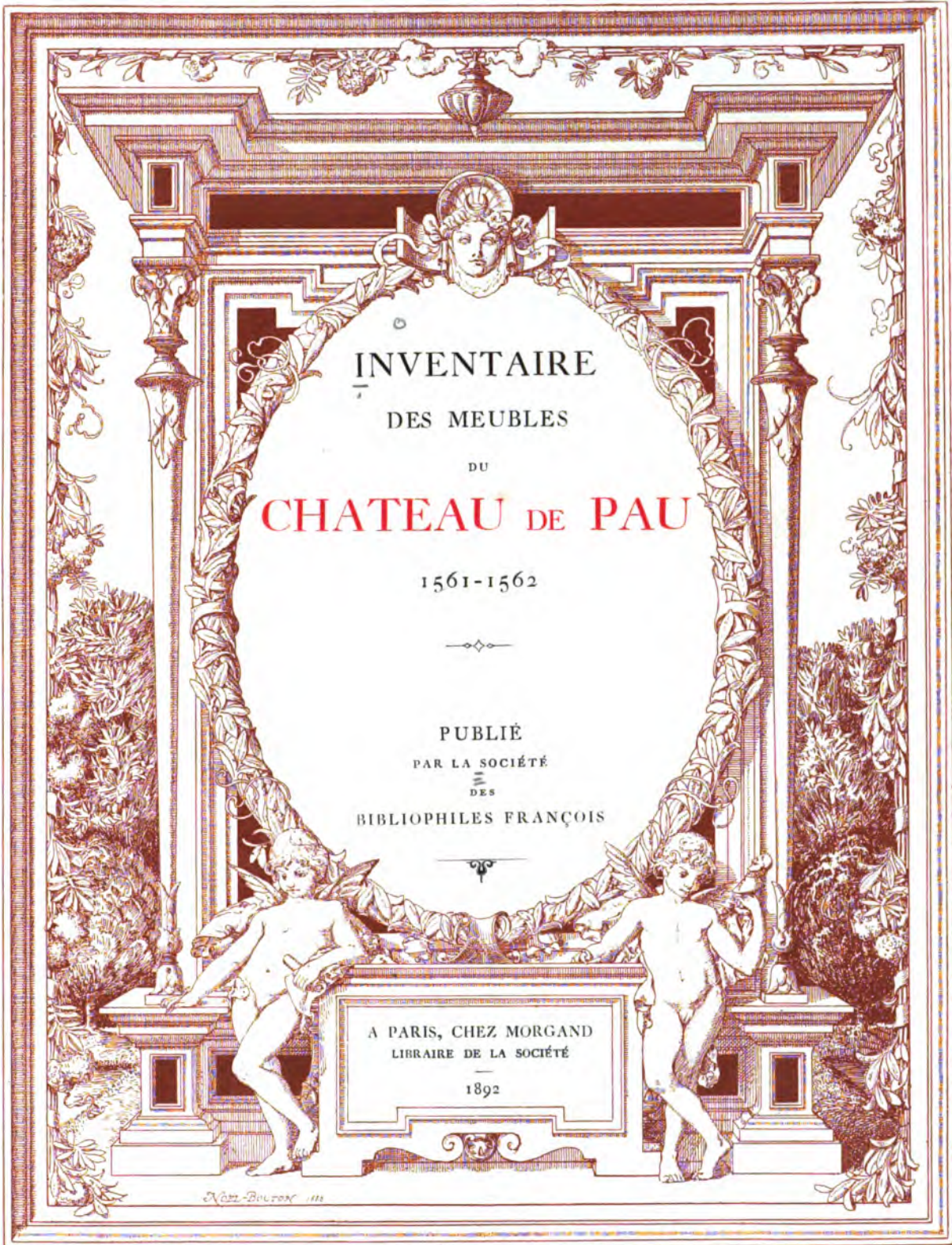

FA 95.3

Harvard College Library
July 22, 1913
Cutting fund



INVENTAIRE
DES MEUBLES
DU
CHATEAU DE PAU.

INTRODUCTION.

L est assez difficile de s'expliquer comment un document tel que celui que nous publions ici est encore inédit, alors que tant d'inventaires peu importants ont vu le jour depuis de longues années sans ajouter des renseignements bien nouveaux à l'histoire des mœurs, du mobilier ou des arts au moyen âge & à l'époque de la Renaissance. Il est vrai que l'inventaire du trésor de Fontainebleau, le plus intéressant de tous les documents de ce genre pour le



II INTRODUCTION.

seizième siècle, n'a encore été publié que d'une façon incomplète (1) & que bon nombre de monuments plus anciens & de première importance n'ont pas encore trouvé d'éditeur.

Une pièce tirée des Archives du département des Basses-Pyrénées & publiée il y a fort longtemps déjà dans les *Archives de l'Art français* (2), donnoit la liste sommaire des tableaux transportés du château de Pau au Louvre, en 1620. Ce document a sans doute son intérêt, mais si l'on compare la valeur des objets qu'il décrit aux richesses que nous fait connoître le présent inventaire, on s'aperçoit bien vite qu'il n'enregistre qu'une très minime partie des trésors amassés au château de Pau par les rois de Navarre.

On pourroit certainement grouper autour des mentions de cet inventaire les éléments d'une véritable encyclopédie des petits arts du moyen âge & de la Renaissance, car on se convaincra rapidement que les objets qui y sont décrits ne datent pas tous du

(1) D'abord dans la *Revue universelle des Arts*, années 1855, p. 334, & 1856, pp. 445 & 518; puis par M. E. Plon dans son livre sur Benvenuto Cellini, p. 387 & suiv.

(2) Tome V (1855), p. 60.



INTRODUCTION.

III

seizième siècle. Telle n'a pas été, hâtons-nous de le dire, notre prétention. Nous avons tenté dans les notes qui accompagnent le texte d'expliquer tous les termes obscurs; nous n'osons nous flatter d'y être parvenu; malgré les renseignements fournis par le *Glossaire* du marquis de Laborde & par le premier volume du *Glossaire* de V. Gay, nombre d'expressions du seizième siècle présentent encore pour nous des énigmes indéchiffrables; ce n'est qu'en multipliant les publications de textes & surtout en s'efforçant de plus en plus d'appliquer les descriptions fournies par les inventaires à des monuments encore existants, que l'on parviendra à leur arracher leur secret.

L'inventaire des meubles du château de Pau est conservé actuellement à la Bibliothèque Nationale. A quelle époque ce volume, qui devrait régulièrement se trouver aux archives des Basses-Pyrénées, a-t-il quitté le trésor de Pau, c'est ce qu'il seroit assez difficile de dire d'une façon certaine. Tout au plus est-il permis de conjecturer que, lorsque le domaine des rois de Navarre fut réuni à la couronne de France par l'avènement d'Henri IV, il fut peut-être envoyé à Paris avec une partie des objets dont

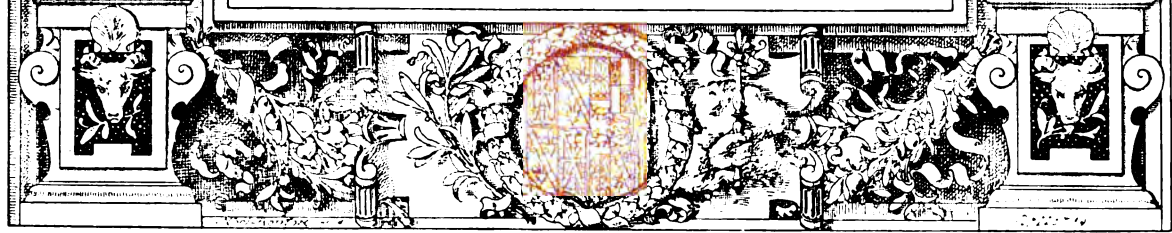

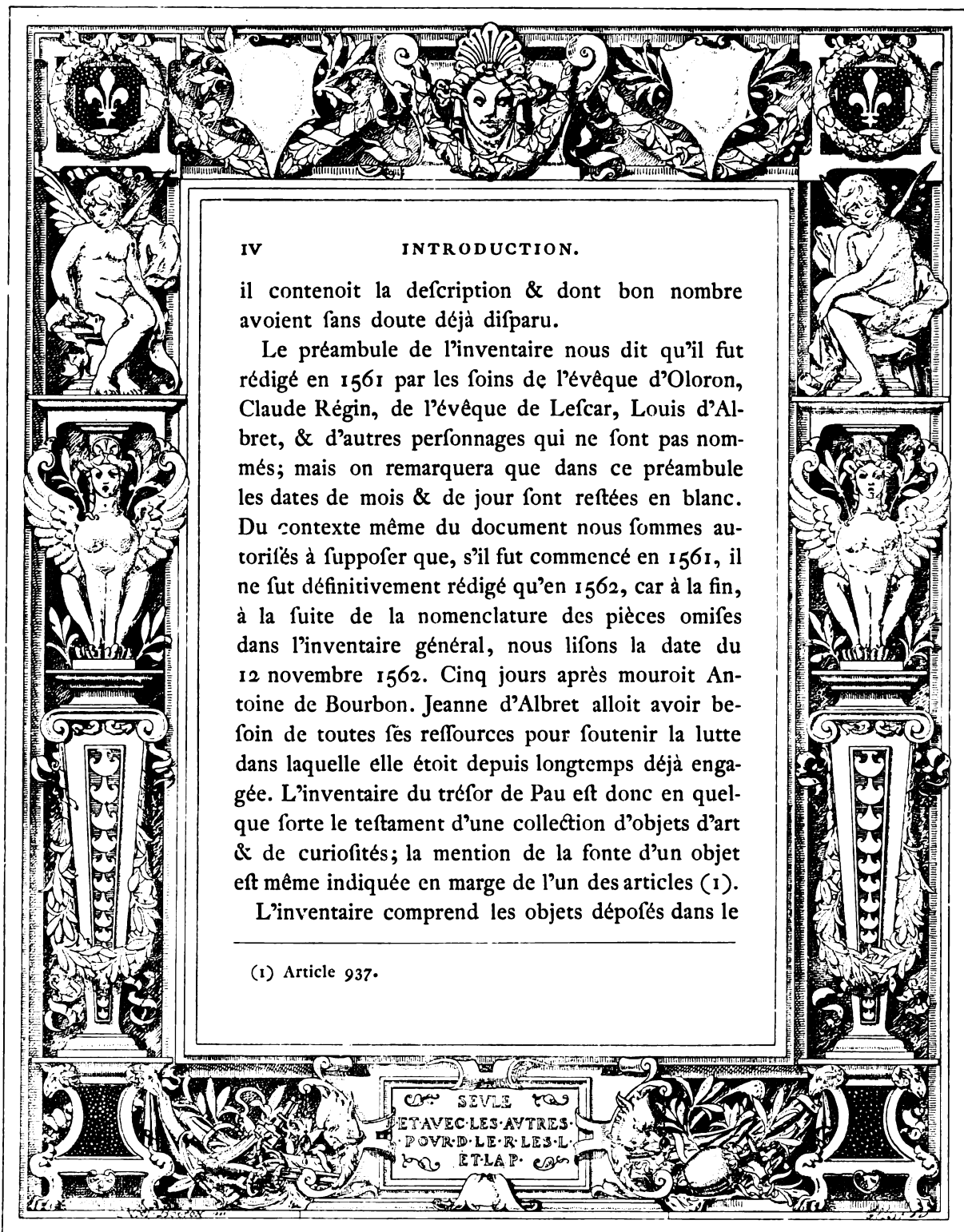

IV INTRODUCTION.

il contenoit la description & dont bon nombre avoient sans doute déjà disparu.

Le préambule de l'inventaire nous dit qu'il fut rédigé en 1561 par les soins de l'évêque d'Oloron, Claude Régin, de l'évêque de Lescar, Louis d'Albret, & d'autres personnages qui ne sont pas nommés; mais on remarquera que dans ce préambule les dates de mois & de jour sont restées en blanc. Du contexte même du document nous sommes autorisés à supposer que, s'il fut commencé en 1561, il ne fut définitivement rédigé qu'en 1562, car à la fin, à la suite de la nomenclature des pièces omises dans l'inventaire général, nous lisons la date du 12 novembre 1562. Cinq jours après mourait Antoine de Bourbon. Jeanne d'Albret alloit avoir besoin de toutes ses ressources pour soutenir la lutte dans laquelle elle étoit depuis longtemps déjà engagée. L'inventaire du trésor de Pau est donc en quelque sorte le testament d'une collection d'objets d'art & de curiosités; la mention de la fonte d'un objet est même indiquée en marge de l'un des articles (1).

L'inventaire comprend les objets déposés dans le

(1) Article 937.

SEVLE
ETAVEC LES AVTRES
POVR LE R LES L
ET LAP

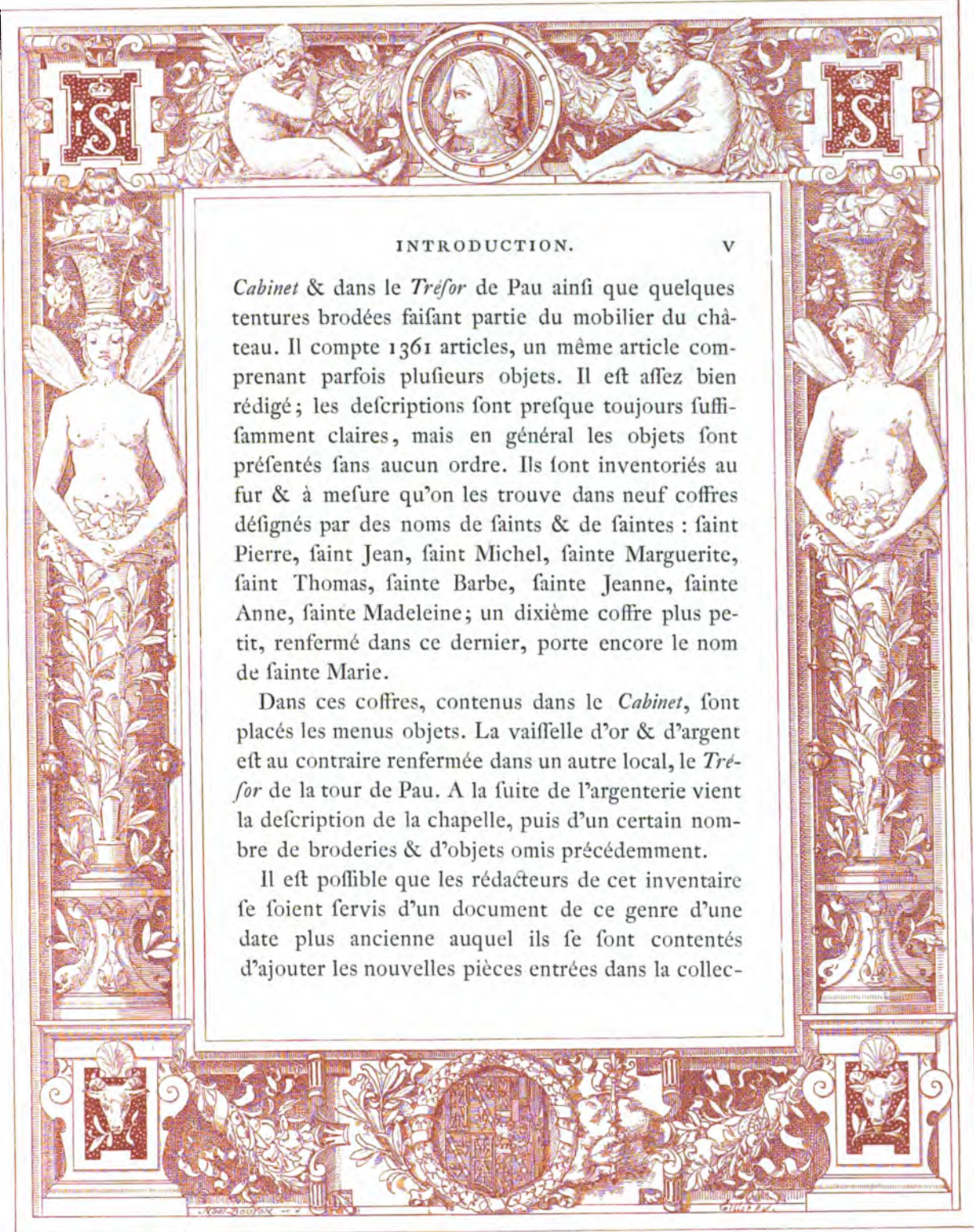

INTRODUCTION.

V

Cabinet & dans le *Treſor* de Pau ainſi que quelques tentures brodées faiſant partie du mobilier du château. Il compte 1361 articles, un même article comprenant parfois pluſieurs objets. Il eſt aſſez bien rédigé; les descriptions ſont preſque toujours ſuffiſamment claires, mais en général les objets ſont préſentés ſans aucun ordre. Ils ſont inventoriés au fur & à meſure qu'on les trouve dans neuf coffres désignés par des noms de ſaints & de ſaintes : ſaint Pierre, ſaint Jean, ſaint Michel, ſainte Marguerite, ſaint Thomas, ſainte Barbe, ſainte Jeanne, ſainte Anne, ſainte Madeleine; un dixième coffre plus petit, renfermé dans ce dernier, porte encore le nom de ſainte Marie.

Dans ces coffres, contenus dans le *Cabinet*, ſont placés les menus objets. La vaiſſelle d'or & d'argent eſt au contraire renfermée dans un autre local, le *Treſor* de la tour de Pau. A la ſuite de l'argenterie vient la description de la chapelle, puis d'un certain nombre de broderies & d'objets omis précédemment.

Il eſt poſſible que les rédacteurs de cet inventaire ſe ſoient ſervis d'un document de ce genre d'une date plus ancienne auquel ils ſe ſont contentés d'ajouter les nouvelles pièces entrées dans la collec-



VI

INTRODUCTION.

tion : c'est ce que l'on peut du moins inférer de la mention suivante intercalée entre les articles 991 & 992 : « *Nota* que la Royne a prins plusieurs pierres & bagues dudict cabinet, ainsi qu'elle le certifie par le viel inventaire. »

Si les dimensions des objets sont rarement indiquées, sauf pour quelques vases en pierres dures, du moins le rédacteur a pris soin, en donnant la description des armoiries gravées sur certaines œuvres, de nous fournir des indications sur quelques provenances. Ces renseignements sont particulièrement précieux parce qu'ils nous permettent de nous assurer de l'âge de certaines pièces & de voir que quelques objets étoient beaucoup plus anciens que le seizième siècle. Ces provenances sont très diverses, mais peuvent se réduire à deux principales : le trésor de la maison de Bourbon & ses alliances ; le trésor de la maison d'Albret & ses alliances. C'est ainsi que nous trouvons décrits dans l'inventaire les portraits de Charles V & de Jeanne de Bourbon, en émaux translucides sur relief (1), des pièces d'orfèvrerie aux armes de Bourbon & d'Alençon (2), d'Alençon & de Lor-

(1) Article 270. — (2) Articles 1012, 1014, 1046.

SEVLE
ETAVEC LES AVTRES
POVR LE R LES L
ET LAP

INTRODUCTION.

VII

raine (1), d'Alençon & Longueville (2), de Lorraine (3), d'Orléans & de Bretagne (4), de Bourbon-Vendôme (5), de Valois-Angoulême (6) ou simplement de Bourbon (7) ou de France (8). D'autres objets, en très grand nombre, portent les armoiries de la maison de Luxembourg, alliée à la maison de Bourbon dès le quinzième siècle (9). Une pièce offre les armes de Gilles de Luxembourg, évêque de Châlons-sur-Marne (1503-1535) (10), tandis que trois autres sont semées de lettres A & pourroient avoir été faites pour Anne de France, femme de Pierre II de Bourbon (11). On ne peut, du reste, rien affirmer à cet égard. Quelques objets sont des présents faits au roi & à la reine de Navarre à leur entrée dans certaines villes de leurs États : tels sont la Vache en argent, présent d'Orthez (12), le Navire d'or, présent de la Rochelle (13), la Thétis d'or, donnée également par la Rochelle à Jeanne

(1) Article 1070. — (2) Article 1041. — (3) Article 1016.

(4) Article 115. — (5) Article 435.

(6) Article 168. — (7) Article 1090.

(8) Article 885. — (9) Par exemple les articles 718 & 1033.

(10) Article 47. — (11) Par exemple les articles 37, 87, 88.

(12) Article 868. — (13) Article 937.

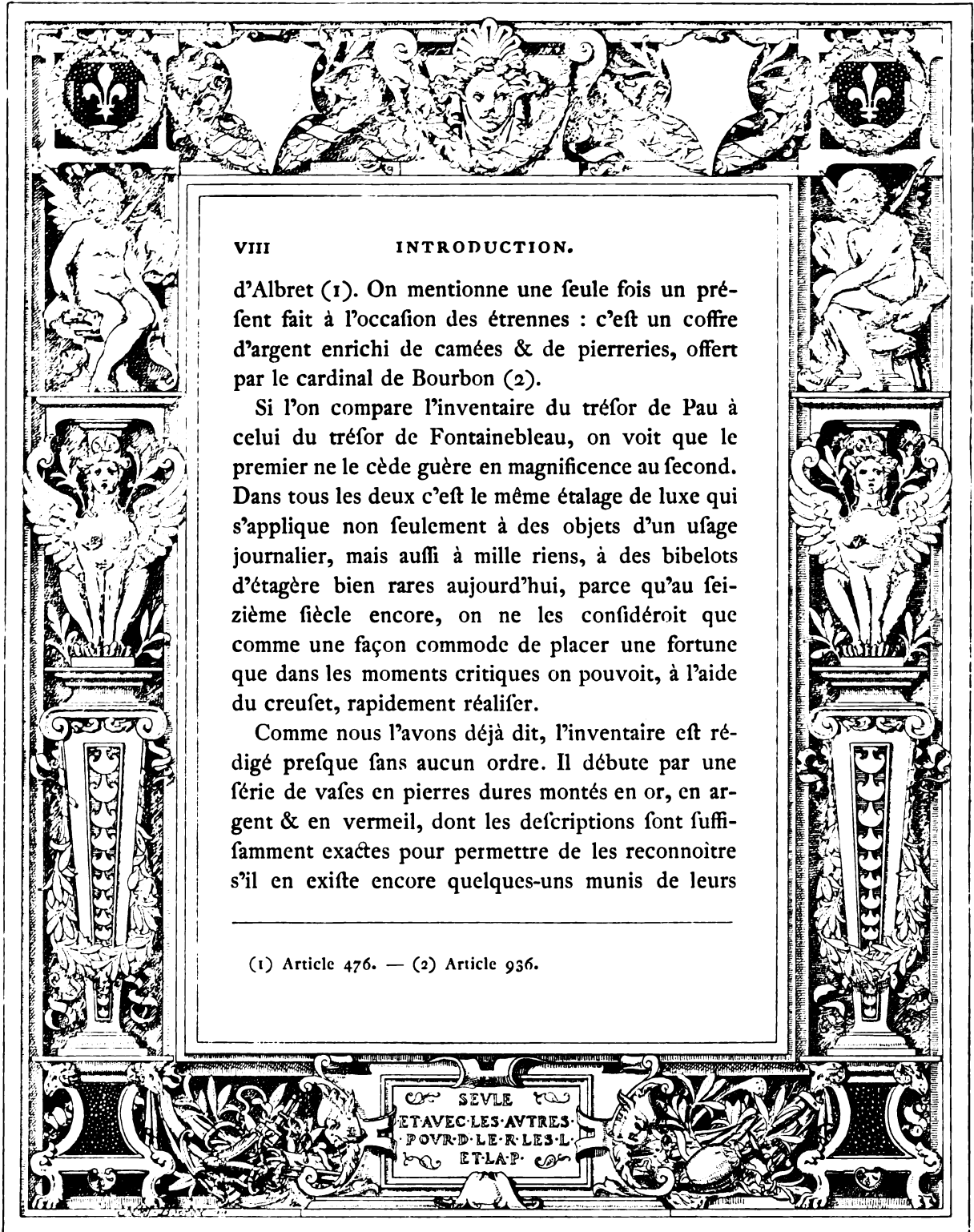

VIII INTRODUCTION.

d'Albret (1). On mentionne une seule fois un présent fait à l'occasion des étrennes : c'est un coffre d'argent enrichi de camées & de pierreries, offert par le cardinal de Bourbon (2).

Si l'on compare l'inventaire du trésor de Pau à celui du trésor de Fontainebleau, on voit que le premier ne le cède guère en magnificence au second. Dans tous les deux c'est le même étalage de luxe qui s'applique non seulement à des objets d'un usage journalier, mais aussi à mille riens, à des bibelots d'étagère bien rares aujourd'hui, parce qu'au seizième siècle encore, on ne les considérait que comme une façon commode de placer une fortune que dans les moments critiques on pouvoit, à l'aide du creuset, rapidement réaliser.

Comme nous l'avons déjà dit, l'inventaire est rédigé presque sans aucun ordre. Il débute par une série de vases en pierres dures montés en or, en argent & en vermeil, dont les descriptions sont suffisamment exactes pour permettre de les reconnoître s'il en existe encore quelques-uns munis de leurs

(1) Article 476. — (2) Article 936.

SEVLE
ETAVEC-LES-AVTRES
POVR-D-LE-R-LES-L
ETLAP

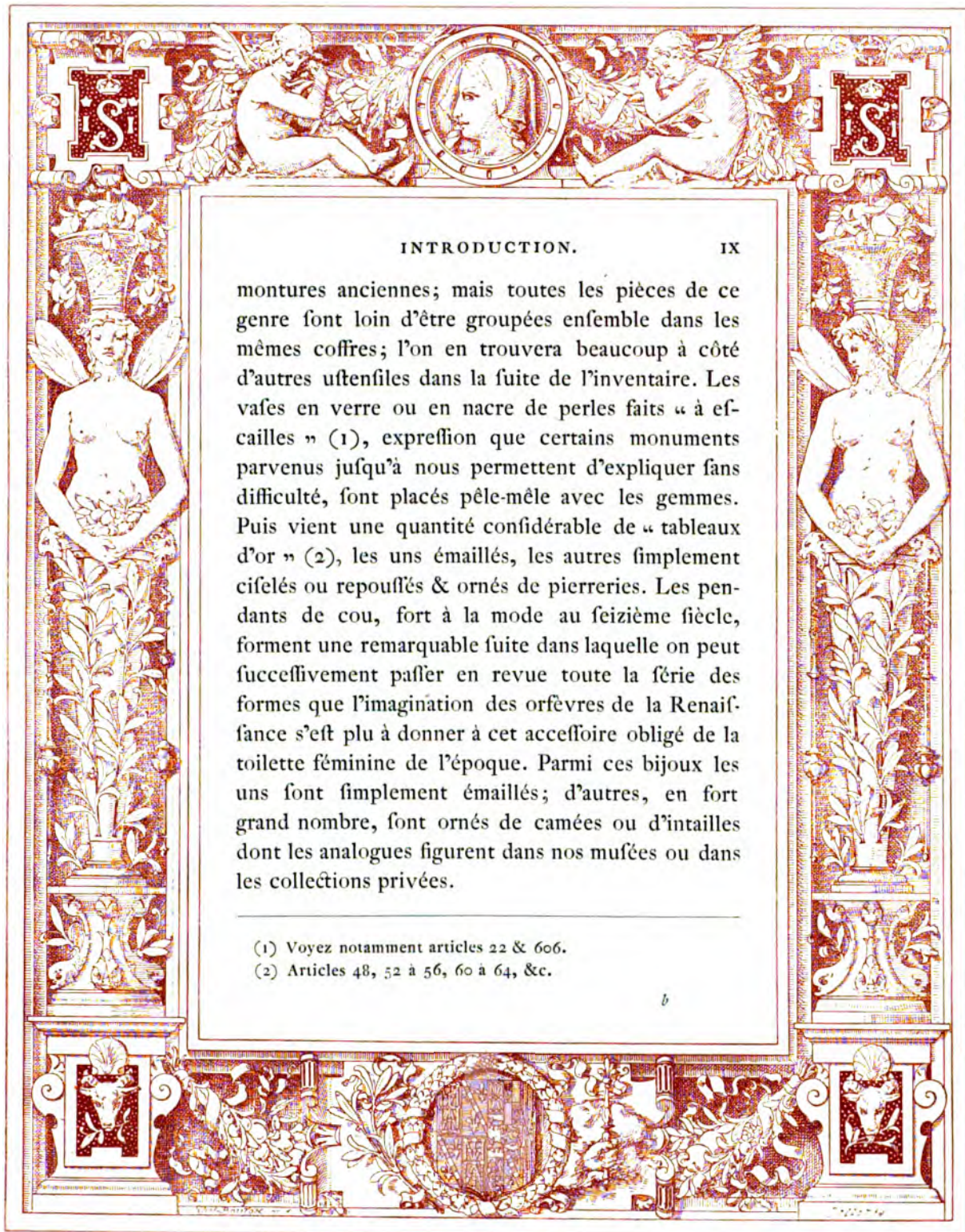

INTRODUCTION.

IX

montures anciennes; mais toutes les pièces de ce genre sont loin d'être groupées ensemble dans les mêmes coffres; l'on en trouvera beaucoup à côté d'autres ustensiles dans la suite de l'inventaire. Les vases en verre ou en nacre de perles faits « à escailles » (1), expression que certains monuments parvenus jusqu'à nous permettent d'expliquer sans difficulté, sont placés pêle-mêle avec les gemmes. Puis vient une quantité considérable de « tableaux d'or » (2), les uns émaillés, les autres simplement ciselés ou repoussés & ornés de pierreries. Les pendants de cou, fort à la mode au seizième siècle, forment une remarquable suite dans laquelle on peut successivement passer en revue toute la série des formes que l'imagination des orfèvres de la Renaissance s'est plu à donner à cet accessoire obligé de la toilette féminine de l'époque. Parmi ces bijoux les uns sont simplement émaillés; d'autres, en fort grand nombre, sont ornés de camées ou d'intailles dont les analogues figurent dans nos musées ou dans les collections privées.

(1) Voyez notamment articles 22 & 606.

(2) Articles 48, 52 à 56, 60 à 64, &c.

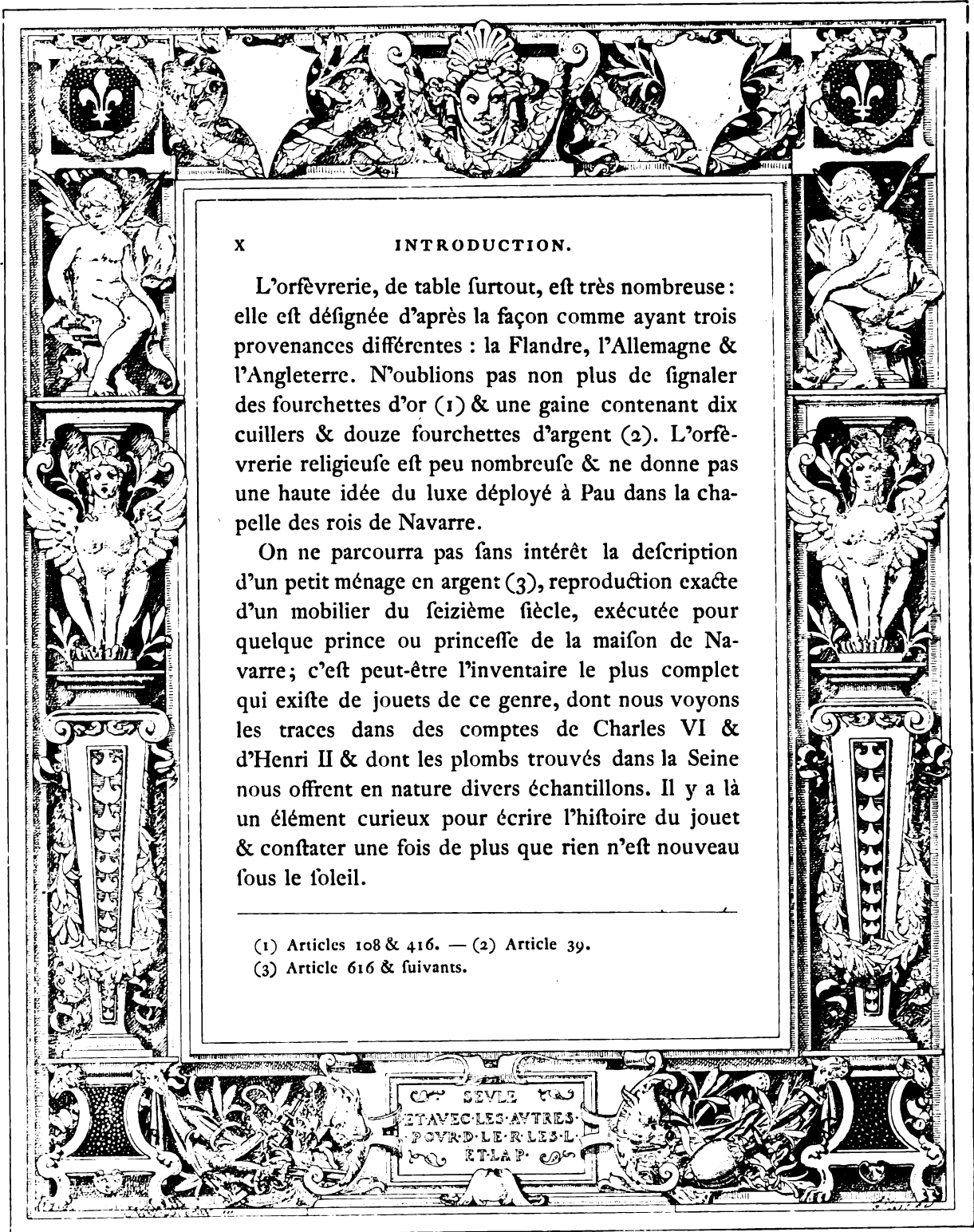

L'orfèvrerie, de table surtout, est très nombreuse : elle est désignée d'après la façon comme ayant trois provenances différentes : la Flandre, l'Allemagne & l'Angleterre. N'oublions pas non plus de signaler des fourchettes d'or (1) & une gaine contenant dix cuillers & douze fourchettes d'argent (2). L'orfèvrerie religieuse est peu nombreuse & ne donne pas une haute idée du luxe déployé à Pau dans la chapelle des rois de Navarre.

On ne parcourra pas sans intérêt la description d'un petit ménage en argent (3), reproduction exacte d'un mobilier du seizième siècle, exécutée pour quelque prince ou princesse de la maison de Navarre; c'est peut-être l'inventaire le plus complet qui existe de jouets de ce genre, dont nous voyons les traces dans des comptes de Charles VI & d'Henri II & dont les plombs trouvés dans la Seine nous offrent en nature divers échantillons. Il y a là un élément curieux pour écrire l'histoire du jouet & constater une fois de plus que rien n'est nouveau sous le soleil.

(1) Articles 108 & 416. — (2) Article 39.

(3) Article 616 & suivants.

SEULE
ETAVEC-LES-AUTRES
POUR-LE-R-LES-L
ETLAP



INTRODUCTION.

XI

Parmi les armes, en petit nombre, nous trouvons cependant à signaler une pièce qui a comme analogue le bouclier de Charles IX, conservé au Musée du Louvre : il n'est pas probable que l'objet exposé dans la galerie d'Apollon soit le même que celui décrit dans l'inventaire du Trésor de Pau, les dates semblent s'y opposer, mais cependant la question mérite d'être étudiée : « une targue de fer enrichie d'or, esmaillée de plusieurs couleurs, où y a dedans une bataille (1) » ; voilà certes une description qui s'applique parfaitement au joyau de Charles IX.

Les mentions relatives au cabinet des tableaux (2) sont trop sommaires pour que l'on puisse jamais espérer en tirer un bien grand parti. La plupart de ces tableaux sont des portraits inventoriés sans aucun détail, tout comme les vingt-cinq médailles de cire comprises sous un seul article (3), ou les dix-neuf tableaux de bronze doré cités dans l'article suivant (4) & dans lesquels il n'est peut-être pas trop téméraire de reconnoître de véritables *plaquettes*.

(1) Article 915.

(2) Article 1316 & suivants.

(3) Article 1321. — (4) Article 1322.



On trouvera dans l'inventaire la description d'une assez grande quantité de médailles d'argent & de bronze, bien connues aujourd'hui, telles que les médailles de Louis XII (1), de Philibert de Savoie, de la reine de Navarre (2); un coffre contient aussi un certain nombre de médailles antiques, & des monnaies turques (3); c'est là l'embryon d'une véritable collection de curiosités. Nous n'en finirions pas si nous voulions mentionner ici, même sommairement, les mille objets, de peu de valeur sans doute, mais bien précieux pour nous, quand nous cherchons à nous rendre un compte exact des habitudes des hommes de la Renaissance. On nous permettra de citer un de ces articles, « une pierre de verre faite en triangle à veoir plusieurs couleurs, avec son estuy (4) ». Nous nous demanderions encore aujourd'hui quel est cet objet bizarre, si nous n'avions été assez heureux pour en rencontrer un semblable dans la collection Spitzer; c'est d'un prisme dont il s'agit ici.

Nous avons déjà vu les rédacteurs de l'inventaire

(1) Article 72. — (2) Articles 73 & 991.

(3) Article 592. — (4) Article 882.



INTRODUCTION.

XIII

désigner assez clairement les provenances, « la façon » de l'orfèvrerie; pour d'autres séries d'objets ils ont fait également preuve de précision : c'est ainsi que, dans les pièces damasquinées, ils mentionnent *Pouvrage de Rome* que Cellini nous a décrit dans son *Traité d'orfèvrerie* (1) & lorsqu'ils décrivent des plats de terre, ils disent parfaitement qu'ils sont de Beauvais (2). Je ne mentionne que pour mémoire les broderies « façon de religion » que l'on rencontre à chaque pas & les verres dits « églomisés » qu'on qualifie de « cristal peint par dessous » (3). J'ai hâte d'arriver à une série sur laquelle les renseignements donnés par notre document sont extrêmement précieux &, sur certains points, nouveaux. Nous voulons parler de l'émaillerie sous tous ses aspects.

Relevons d'abord une expression assez heureuse pour désigner l'émail que nous nommons translucide sur relief & qu'il seroit peut-être plus exact d'appeler transparent : ce genre de travail est nommé dans l'inventaire « email vitre (4) »; ce sont bien

(1) Article 258. — (2) Article 1265.

(3) Article 256. — (4) Articles 144, 145, 270, 280.



XIV INTRODUCTION.

des émaux du quatorzième siècle que les rédacteurs ont voulu désigner ainsi, car dans l'un des articles (1) on décrit un tableau d'argent émaillé représentant Charles V & Jeanne de Bourbon agenouillés devant la Vierge. Ils emploient également des équivalents : email de « basse taille » (2), « ancien esmail » (3), « esmail anticque » (4), qui tous nous paroissent avoir le même sens. C'est sous ces termes qu'ils décrivent « un gobeau sans pied, d'argent doré fait en morion, ayant des peronnages autour faitz en basse taille, qui dancent avec rameaux, se tenant par la main » (5); « un verre d'argent esmaillé d'ancyen esmail à dances anticques » (6); « une esguiere d'argent doré fort bien esmaillée d'esmail anticque » (7). Ce sont là des pièces qui ne nous feront malheureusement plus connues que par des mentions d'autres inventaires & peut-être par des dessins.

L'émail « d'Italie » (8) & l'émail « turquin » (9) sont des termes différents désignant peut-être une seule & même chose ou du moins une seule & même

(1) Article 270. — (2) Article 842. — (3) Article 23.

(4) Article 25. — (5) Article 842. — (6) Article 23.

(7) Article 25. — (8) Articles 148 & 149. — (9) Article 155.

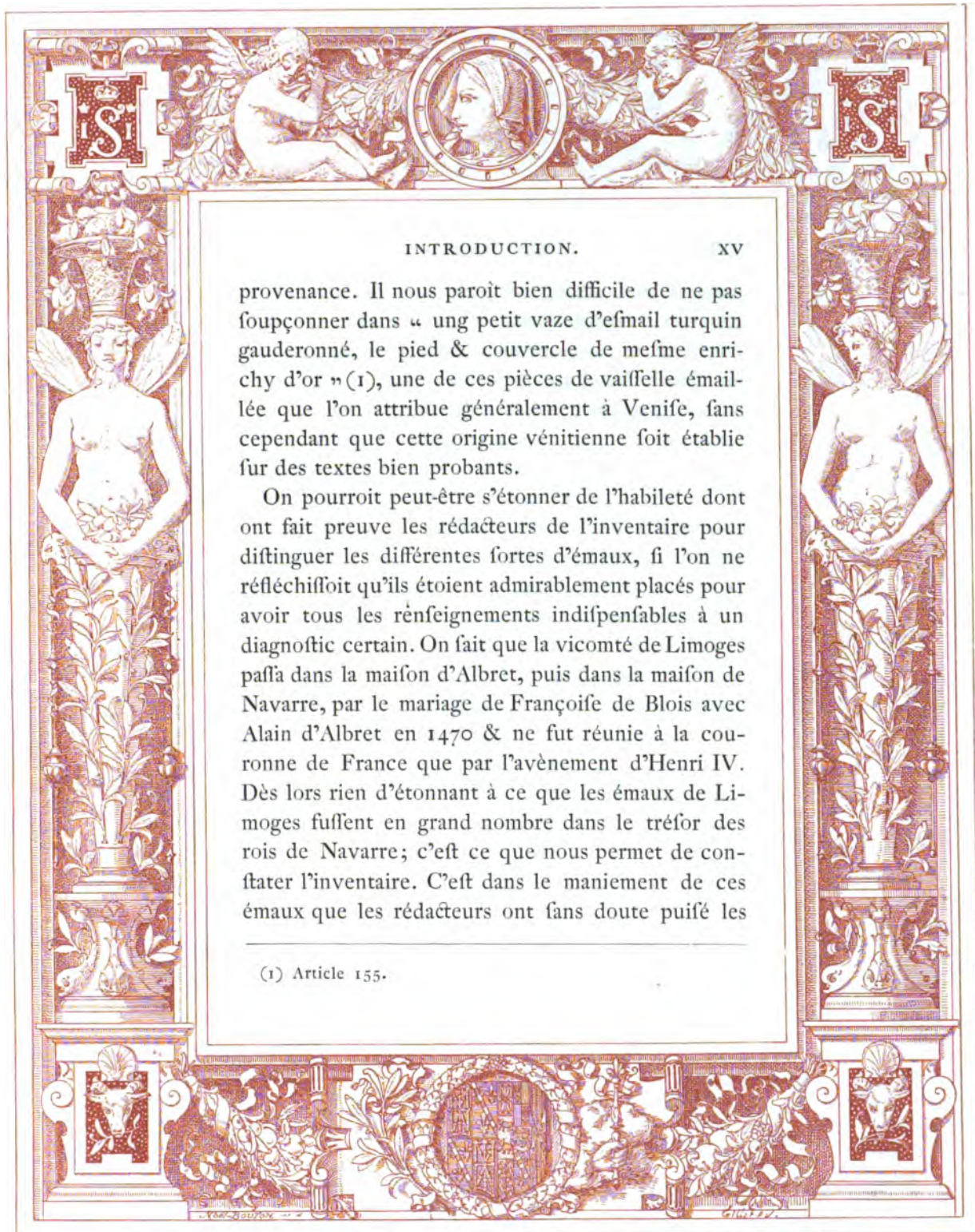

INTRODUCTION.

XV

provenance. Il nous paroît bien difficile de ne pas soupçonner dans « ung petit vase d'esmail turquin gauderonné, le pied & couvercle de mesme enrichy d'or » (1), une de ces pièces de vaisselle émaillée que l'on attribue généralement à Venise, sans cependant que cette origine vénitienne soit établie sur des textes bien probants.

On pourroit peut-être s'étonner de l'habileté dont ont fait preuve les rédacteurs de l'inventaire pour distinguer les différentes sortes d'émaux, si l'on ne réfléchissoit qu'ils étoient admirablement placés pour avoir tous les renseignements indispensables à un diagnostic certain. On sait que la vicomté de Limoges passa dans la maison d'Albret, puis dans la maison de Navarre, par le mariage de François de Blois avec Alain d'Albret en 1470 & ne fut réunie à la couronne de France que par l'avènement d'Henri IV. Dès lors rien d'étonnant à ce que les émaux de Limoges fussent en grand nombre dans le trésor des rois de Navarre; c'est ce que nous permet de constater l'inventaire. C'est dans le maniement de ces émaux que les rédacteurs ont sans doute puisé les

(1) Article 155.

connoissances nécessaires pour nous décrire ces objets avec autant de précision. Nous y trouvons toute une série de ces portraits d'émail si recherchés aujourd'hui : les ducs de Bourgogne (1), Louise de Savoie (2), François I^{er} (3), Henri d'Albret (4), Catherine de Foix (5), le cardinal de Lorraine (6), Antoine roi de Navarre (7); des tableaux offrant des sujets de piété ou des compositions mythologiques (8); des coffrets émaillés (9), notamment un coffret orné de figures de Sibylles (10). Ces descriptions sont assez exactes pour permettre de restituer à la fabrication limoufine toute une série de coffrets en cuivre doré, ornés d'émaux ou non, qui se trouvent dans une foule de collections. Le Musée du Louvre possède une de ces pièces, qui a appartenu à Sauvageot, dans laquelle nous croyons pouvoir reconnoître un objet analogue à l'un des coffrets décrits dans l'inventaire de Pau (11). On en trouvera plus loin la reproduction.

- (1) Article 271. — (2) Article 268. — (3) Articles 269 & 303.
 (4) Articles 1259 & 1260. — (5) Article 1261. — (6) Article 1259.
 (7) Articles 266 & 271. — (8) Articles 728 à 735, 747, 748, &c.
 (9) Articles 172, 179, 392, 533, 568, &c.
 (10) Article 1001. — (11) Article 999.

SEULE
 ET AVEC LES AUTRES
 POUR LE R. LES L.
 ET LAP.



INTRODUCTION.

XVII

Nous arrêterons ici cette courte introduction, dont l'unique but est de montrer que l'inventaire du trésor de Pau ne le cède en intérêt qu'à bien peu de documents de ce genre. Le lecteur désireux de trouver des renseignements plus abondants sur les bijoux possédés par les rois de Navarre devra se reporter à l'inventaire lui-même & aux notes dont nous avons jugé nécessaire d'accompagner le texte.

En face d'un document de cette nature, nous avons pensé que notre devoir étoit de le reproduire aussi fidèlement que possible & aussi de l'éclairer par des notes & des rapprochements fréquents avec des monuments écrits ou figurés. Les explications de tous les termes qui s'y rencontrent ne sont pas toujours faciles à donner; il est même bien souvent impossible d'en proposer de satisfaisantes. On s'est efforcé cependant d'en fournir de nombreuses, en se gardant toutefois de tomber trop souvent dans le domaine des pures hypothèses, champ toujours ouvert, où il est bien dangereux de s'engager, car un texte aujourd'hui inconnu, un monument non expliqué encore, peut demain détruire tout un échafaudage laborieusement établi. Nous avons dû aussi nous borner à des annotations fort courtes, parfois

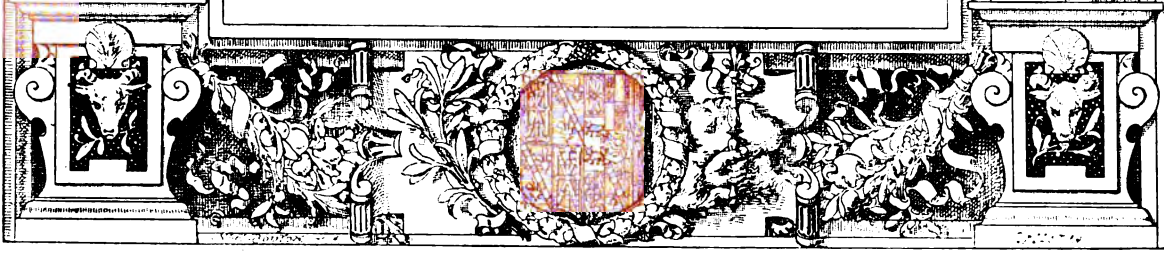
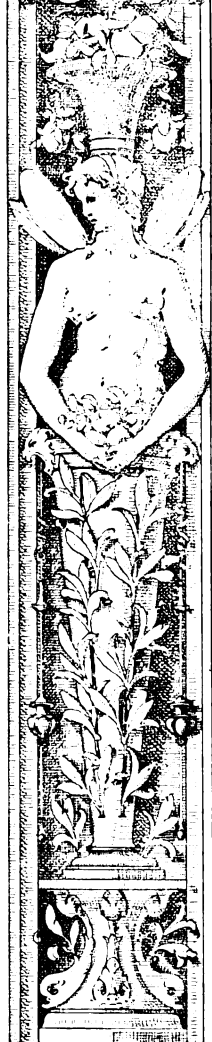
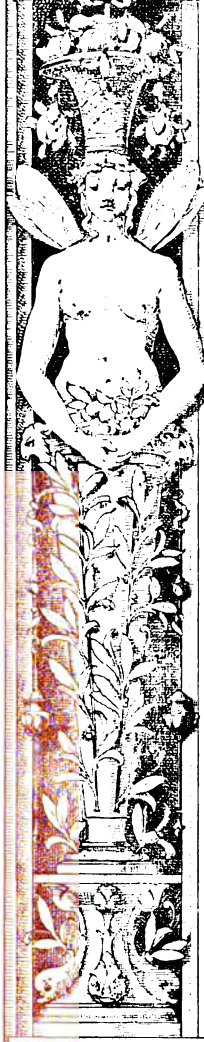

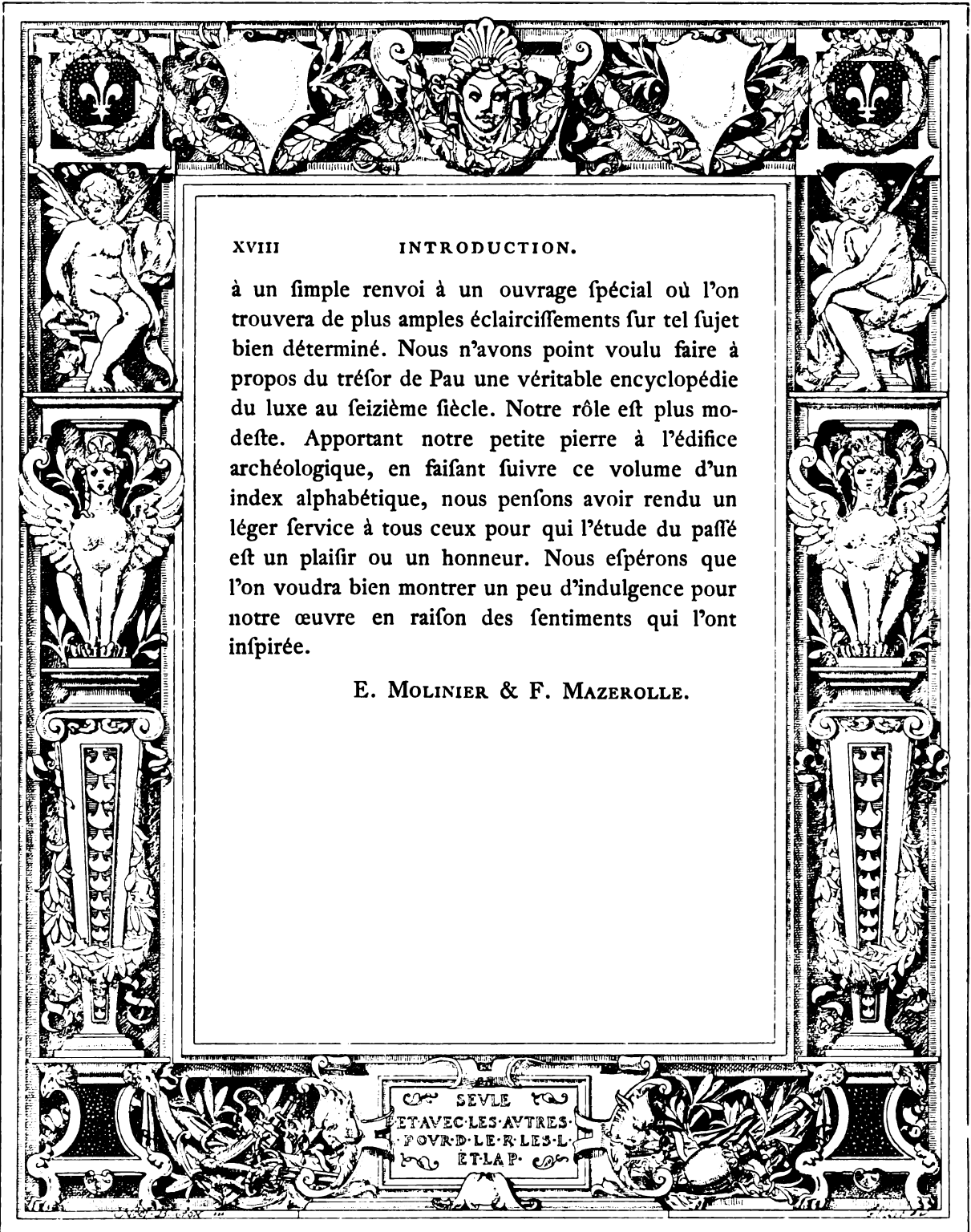

XVIII

INTRODUCTION.

à un simple renvoi à un ouvrage spécial où l'on trouvera de plus amples éclaircissements sur tel sujet bien déterminé. Nous n'avons point voulu faire à propos du trésor de Pau une véritable encyclopédie du luxe au seizième siècle. Notre rôle est plus modeste. Apportant notre petite pierre à l'édifice archéologique, en faisant suivre ce volume d'un index alphabétique, nous pensons avoir rendu un léger service à tous ceux pour qui l'étude du passé est un plaisir ou un honneur. Nous espérons que l'on voudra bien montrer un peu d'indulgence pour notre œuvre en raison des sentiments qui l'ont inspirée.

E. MOLINIER & F. MAZEROLLE.

SEULE
ET AVEC LES AUTRES
POUR LE R. LES-L
ET LAP.

Le manuscrit original de l'Inventaire des meubles du château de Pau, conservé à la Bibliothèque Nationale, porte dans le fonds françois le numéro 16 812 (ancien Saint-Germain, françois 1147). Il provient de la bibliothèque de Séguier, dont le chiffre & les armes sont frappés sur la reliure en veau. C'est un volume in-folio en papier, de quatre-vingt-quatre feuillets, écrit à longues lignes.

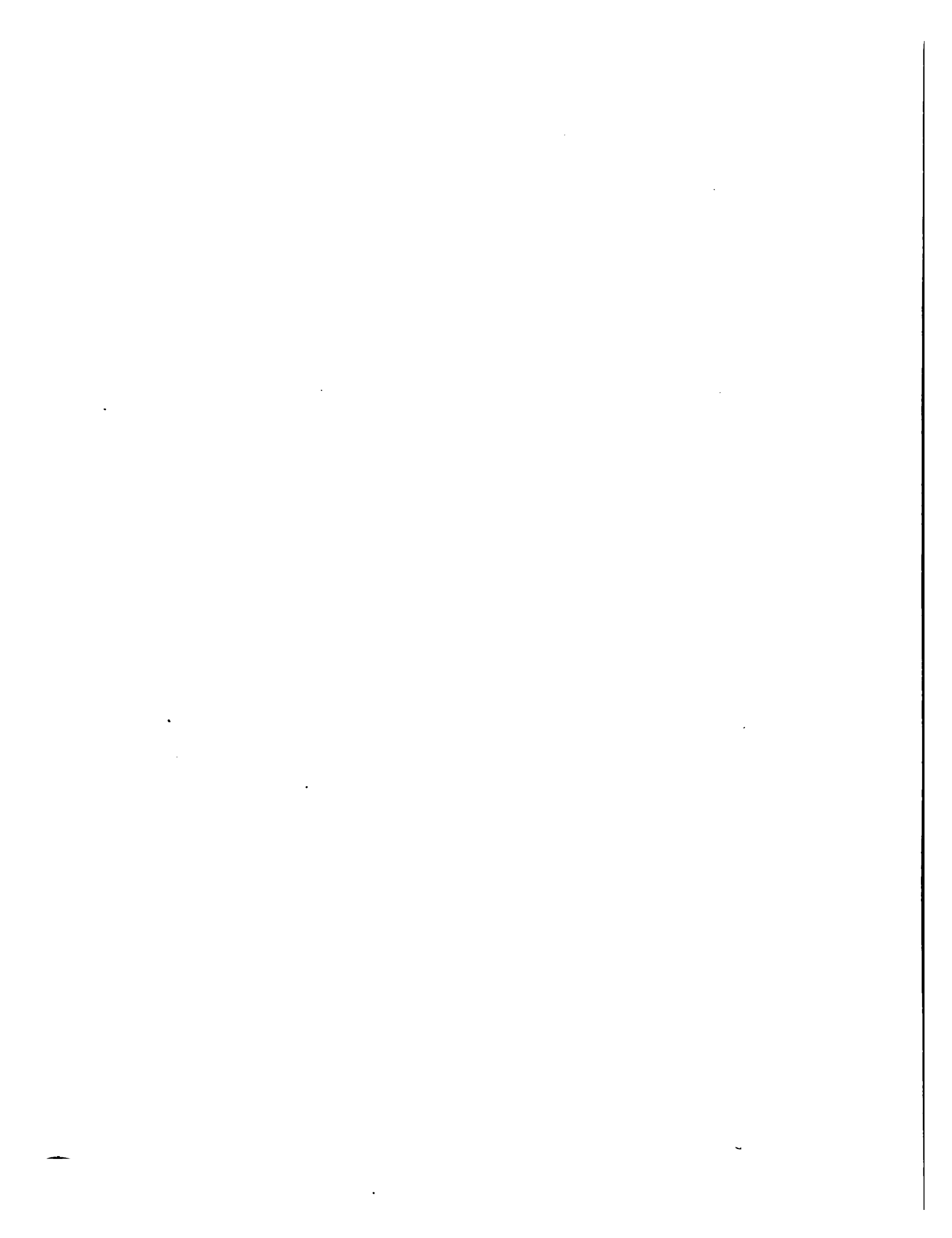

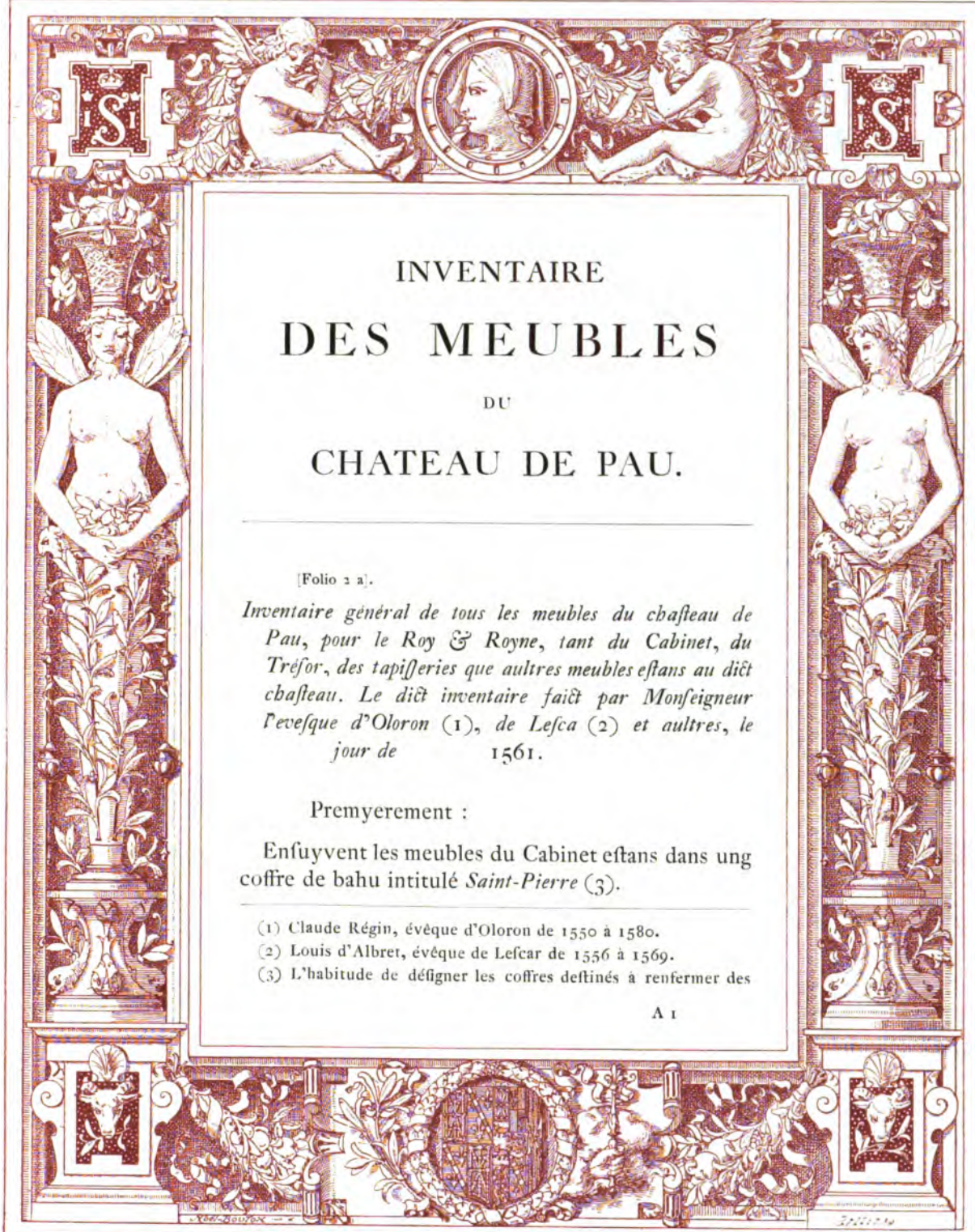

INVENTAIRE
DES MEUBLES
DU
CHATEAU DE PAU.

[Folio 2 a'.

Inventaire général de tous les meubles du chasteau de Pau, pour le Roy & Royne, tant du Cabinet, du Trésor, des tapisseries que aultres meubles estans au dict chasteau. Le dict inventaire faiçt par Monseigneur l'evesque d'Oloron (1), de Lescar (2) et aultres, le jour de 1561.

Premyement :

Enfuyvent les meubles du Cabinet estans dans ung coffre de bahu intitulé *Saint-Pierre* (3).

(1) Claude Régin, évêque d'Oloron de 1550 à 1580.

(2) Louis d'Albret, évêque de Lescar de 1556 à 1569.

(3) L'habitude de désigner les coffres destinés à renfermer des

1. Une grande coupe d'amatiste gauderonnée, en-chassée en or. Au-defus du couvercle y a ung Bac-cus assis sur une pippe (1) & deux grappes de raisin à la poignée; avec son estuy.

2. Une grande coupe de porcelaine (2) blanche, le couvercle & pied d'or. Le dict couvercle semé de rozes, garny de gros balletz (3). Dessus, ung enfant tenant une rose de rubis; au pied, des balletz à

objets précieux par des noms de saints ou des lettres de l'alphabet est fréquente au Moyen-Age & à la Renaissance. Dans l'inventaire des Joyaux de la Couronne, de 1418, publié par Douët d'Arcq (*Choix de pièces inédites relatives au règne de Charles VI*, tome II, p. 279 & suiv.), les armoires sont désignées par des lettres; dans l'inventaire de l'archiduchesse d'Autriche Anne, daté de 1517 (*Jahrbuch der Kunsthistorischen Sammlungen des allerhochsten Kaiserhauses*, tome V, 2^e partie, p. cxxii et suiv.), les coffres sont également marqués de la sorte.

(1) C'est-à-dire sur un tonneau.

(2) Le doute sur la signification exacte du mot « porcelaine » est ici permis; car, ainsi que l'a remarqué le marquis de Laborde (*Glossaire*, p. 466), à partir du seizième siècle, le mot *porcelaine* désigne à la fois la nacre de perles & la véritable porcelaine importée de Chine en Europe; cependant, comme dans le présent inventaire on mentionne plusieurs fois des vases « en nacre ou en escaille de perles » (voyez articles 18 à 22), il est probable qu'ici il s'agit bien de véritable porcelaine.

(3) Rubis balais.

SEVLE
ETAVEC-LES-AVTRES-
POVR-D-LE-R-LES-L-
ETLAP.

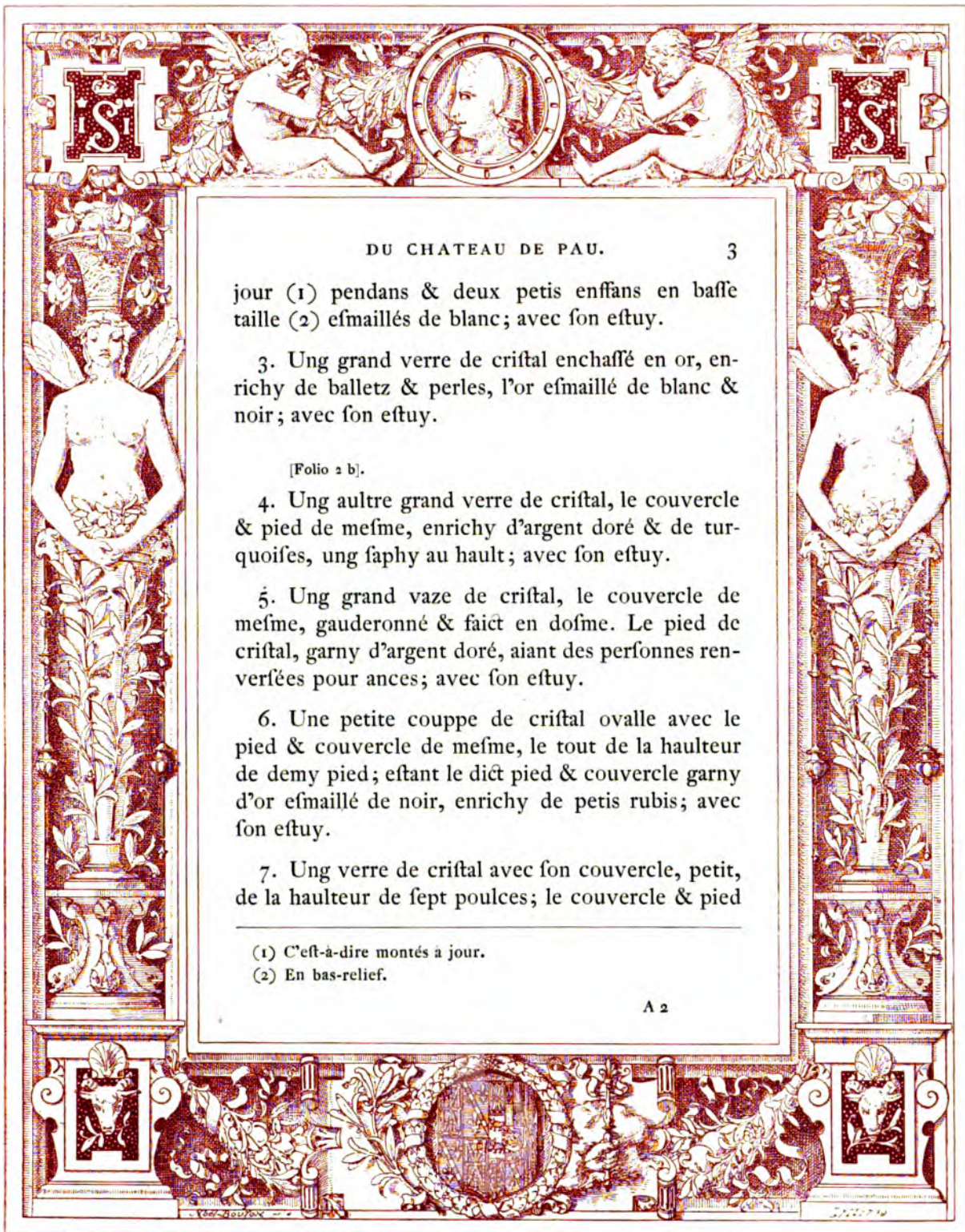

DU CHATEAU DE PAU.

3

jour (1) pendans & deux petis enfans en basse taille (2) esmaillés de blanc; avec son estuy.

3. Ung grand verre de cristal enchassé en or, enrichy de balletz & perles, l'or esmaillé de blanc & noir; avec son estuy.

[Folio 2 b].

4. Ung aultre grand verre de cristal, le couvercle & pied de mesme, enrichy d'argent doré & de turquoises, ung saphy au hault; avec son estuy.

5. Ung grand vaze de cristal, le couvercle de mesme, gauderonné & faict en dosme. Le pied de cristal, garny d'argent doré, aiant des personnes renversées pour ances; avec son estuy.

6. Une petite coupe de cristal ovaille avec le pied & couvercle de mesme, le tout de la haulteur de demy pied; estant le dict pied & couvercle garny d'or esmaillé de noir, enrichy de petis rubis; avec son estuy.

7. Ung verre de cristal avec son couvercle, petit, de la haulteur de sept poulices; le couvercle & pied

(1) C'est-à-dire montés à jour.

(2) En bas-relief.

garny d'or & d'argent doré, enrichy de turquoises & rubis.

8. Une salière de cristal faicte en nef, assise sur ung lyon de mesme, seinct d'une seinture d'or enrichye de turquoises & rubis, ung canon d'argent doré dans l'estomach (1), de quatre poulces & demy de hault.

Les deux articles dessus accolés mys dans une casse de boys.

[Folio 3 a].

9. Ung baril de cristal garny de trois cercles de mesme, les deux boutz d'argent doré esmaillé d'esmail de plicque (2), pendant à une petite chaigne d'argent doré, de la haulteur de quatre poulces; dans une casse de boys.

10. Une grande tasse de cristalin, le pied & bord d'argent doré, taillé à fueillages & deux serpens pour ances, de neuf poulces & demy de large; avec son estuy.

(1) Le mot « canon » offre ici quelque difficulté d'interprétation; il faut sans doute le prendre dans le sens de tige creuse, & dans ce cas ce « canon » d'argent doré désigneroit la tige de métal destinée à rattacher le pied & la salière.

(2) C'est-à-dire d'applique, rapportés.

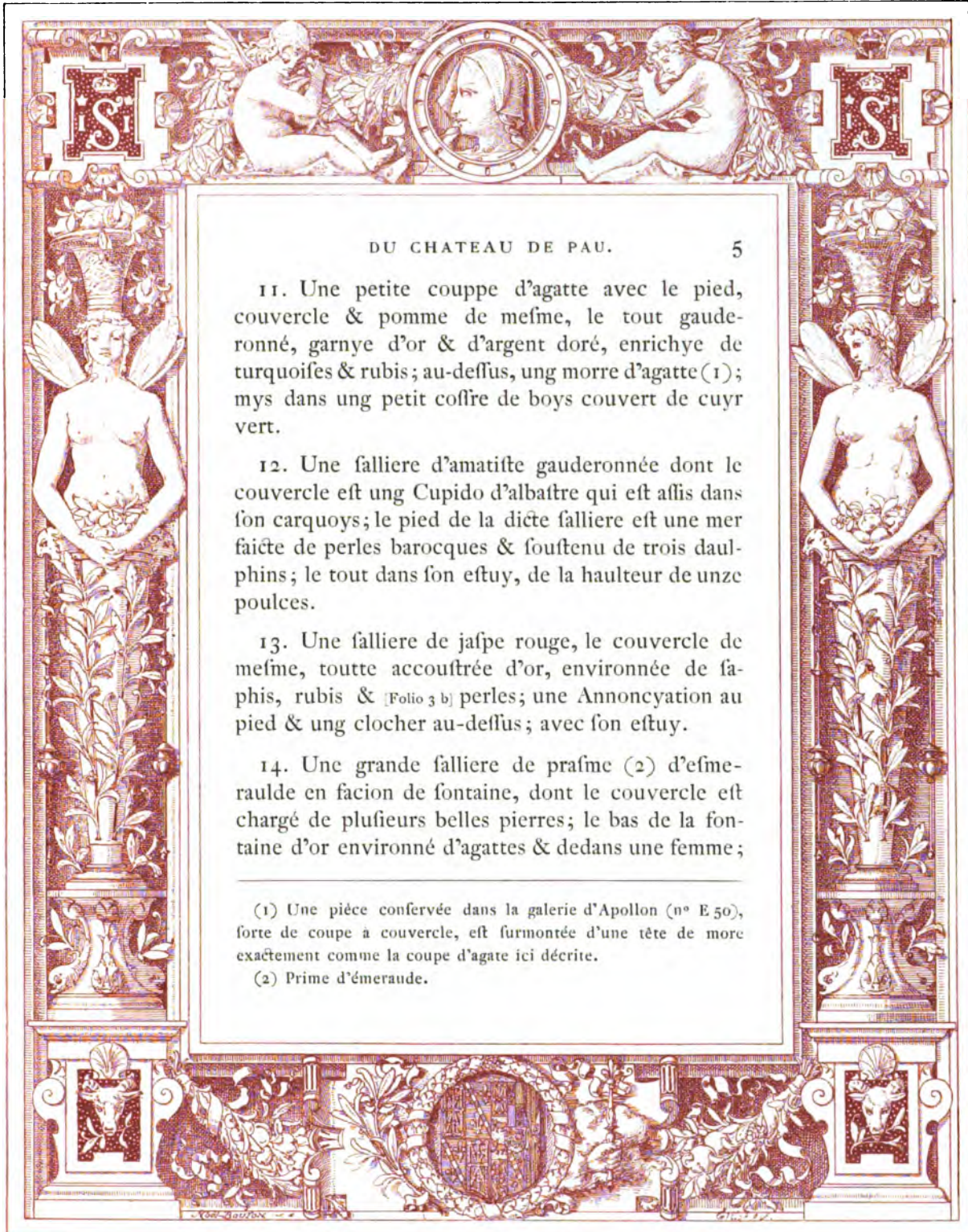

11. Une petite coupe d'agate avec le pied, couvercle & pomme de mefme, le tout gaude-ronné, garnye d'or & d'argent doré, enrichye de turquoifes & rubis; au-deffus, ung morre d'agate (1); mys dans ung petit coffre de boys couvert de cuyr vert.

12. Une falliere d'amatifte gauderonnée dont le couvercle est ung Cupido d'albatre qui est assis dans fon carquoys; le pied de la dicte falliere est une mer faicte de perles barocques & soustenu de trois daulphins; le tout dans fon estuy, de la haulteur de unze poulces.

13. Une falliere de jaspe rouge, le couvercle de mefme, toute accoustrée d'or, environnée de faphis, rubis & [Folio 3 b] perles; une Annoncyation au pied & ung clocher au-deffus; avec fon estuy.

14. Une grande falliere de prasme (2) d'efme-raulde en facion de fontaine, dont le couvercle est chargé de plusieurs belles pierres; le bas de la fontaine d'or environné d'agattes & dedans une femme;

(1) Une pièce conservée dans la galerie d'Apollon (n° E 50), forte de coupe à couvercle, est surmontée d'une tête de more exactement comme la coupe d'agate ici décrite.

(2) Prime d'émeraude.

le tout de la hauteur de neuf poulces; avec son estuy.

15. Une falliere d'agate couverte de trois tortues & soutenue de trois lezardz, de la hauteur de sept poulces; avec son estuy (1).

16. Une falliere de pierre serpentine enchassée en or, enrichye de perles & balletz, de la hauteur de troys poulces; avec son estuy.

17. Deux fallieres de jaspe vert, toutes pareilles, enchassés pied et couvercle d'argent doré tout plein, de la hauteur de cinq poulces & demy; avec leurs estuys.

18. Deux vaisseaux de naccre de perle, garnis d'argent doré, dont l'un est ouvert pour servir de falliere & l'autre couvert pour servir [Folio 4 a] de coupe, enrichis de rougerolles (2) pendantes à des festons; mys dans une casse de boys carré.

(1) Cette falliere, d'après cette description, devoit être de forme trilobée.

(2) A l'article 2, sont mentionnés des rubis « à jour pendans »; le mot « rougerolle » ne désigneroit-il pas ici de petits rubis ou des grenats montés d'une façon analogue? Certaines pièces d'orfèvrerie de la fin du quinzième & du seizième siècle nous offrent ce genre de décoration. Signalons notamment deux chandeliers en cristal

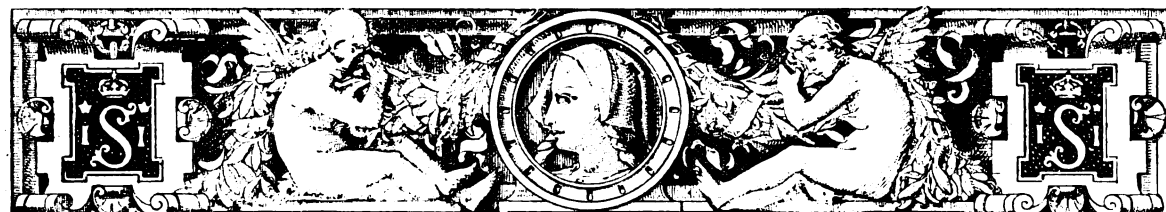

DU CHATEAU DE PAU.

7

19. Ung autre vaisseau de naccre de perle, les quatre piedz de teste de cantaride (1), les boutz de grenatz, le demeurant enrichy de rubis & turquoifes, le tout ouvrage des Indes.

20. Un autre vaisseau de naccre de perles semblable au précédent, les quatre piedz de lymafons (2), dessus ung homme ayant ung dard, le dict vase semé de rubis & turquoifes.

Les deux vazes mys dans une casse de boys.

21. Deux fallieres d'escaille de perle enchassées d'argent doré; au-dessus de chacune ung petit enfant & une fauterelle; avec leurs estuys.

22. Une grande esguyere de naccre de perles faicte

montés en argent doré ainsi qu'une coupe, exposés dans les vitrines de la galerie d'Apollon, au Musée du Louvre (n° D 949 à 951). Ces trois pièces, d'origine italienne & du commencement du seizième siècle, ont fait partie de la chapelle de l'ordre du Saint-Esprit.

(1) Nous avouons ne pas comprendre cette expression, ni comment des têtes de mouches cantharides pouvoient servir de pieds à une coupe. Quant à la qualification d'ouvrage des Indes appliquée à cette pièce, nous pensons qu'il est inutile d'y insister, on la rencontre fréquemment dans les inventaires à partir du seizième siècle, appliquée à des objets de provenance orientale. Voyez du reste plus bas la note de l'article 131.

(2) En forme de limaçons.

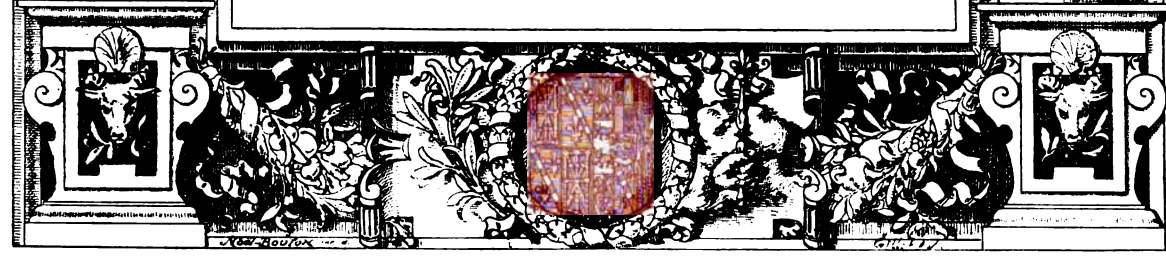

à escailles (1), garnye d'argent, enrichye de pierres rouges & vertes, ung oyseau au dessus, de la hauteur de onze poulces; avec son estuy.

[Folio 4 b].

23. Ung verre d'argent esmaillé d'ancyen esmail à dances anticques (2), enrichy de jacintes (3) & rougerolles; avec son estuy.

24. Une coupe d'argent doré à la façon de Flandres (4), avec quatre festons, le couvercle de

(1) Diverses collections renferment des aiguières ou des bassins du seizième siècle, composés de pièces de nacre découpées & rapprochées les unes des autres exactement comme des écailles; il nous paroît évident que c'est ce genre de travail que le rédacteur de l'inventaire a voulu indiquer. La collection Spitzer notamment renferme deux pièces de ce genre, qui datent de la seconde moitié du seizième siècle & qui permettent de se rendre un compte exact de ce genre de décoration.

(2) Nous ne pensons pas que le sens à attribuer ici au terme « ancien esmail » puisse soulever aucun doute: il s'agit évidemment d'émail translucide sur relief, décoration qui rappelle beaucoup les émaux qui recouvrent la belle coupe en or émaillé, du quatorzième siècle, possédée par M. le baron J. Pichon.

(3) Hyacinthe, nom appliqué à certaines nuances de pierres plutôt qu'à un genre de pierre particulier. Voyez Laborde, *Glossaire*, p. 347.

(4) Les nombreux exemples de la « façon de Flandres » que

SEVLE
ET AVEC LES AUTRES
POUR LE LES L
ET L'AP

mesme, de la haulteur de quinze poulces; & au hault y a ung homme tenant une targue & ung cor d'abondance; avec son estuy.

25. Une esguiere d'argent doré fort bien esmaillée d'esmail anticque avec son couvercle de mesme couronné, de la haulteur de neuf poulces; avec son estuy.

26. Une coupe de cristalin rompue, ung cercle d'or autour; avec son estuy.

27. Une esguyere de cristalin garnye d'argent blanc; avec son estuy.

28. Une grande falliere de jaspe garnye de plusieurs pierres, camoyeux & saphys; le pied [Folio 5 a] de pierre de Foix (1), garny d'esmaulx de plicque, deux serpens qui font les ances ayant les aelles garnyes de perles, esmaillées de violet. Au-dessus du couvercle, ung saphy à jour & ung petit oiseau esmaillé; avec son estuy.

l'on peut relever dans l'inventaire de Pau ne nous paroissent pas destinés à fournir une explication bien claire du sens que l'on attribuoit à ces mots.

(1) Nous avouons que c'est le seul exemple que nous connoissons de cette expression.

10 INVENTAIRE DES MEUBLES

29. Deux vazes de cristal, le corps faict à gaudrons, garnys d'argent doré & les ances de serpens, l'un couvert, l'autre sans couvercle; avec leurs estuys.

Cy finist le dict coffre de bahu intitulé *Saint-Pierre*, contenant vingt-neuf articles.

Aultre coffre de bahu intitulé *Saint-Jehan*, où il y a ce qui ensuyt, ayant esté apporté de La Fere.

30. Ung pot de cristal garny d'argent doré avec perles & pierreries, aux armoiries feu madame Margueritte de Luxembourg (1); avec son estuy.

31. Une esguyere de cristal garnye d'argent doré, de perles & pierreries; avec son estuy.

[Folio 5 b].

32. Ung grand gobelet d'argent faict d'esmail de-

(1) Nous serions fort tentés de croire qu'il faut ici lire *Marie* au lieu de *Marguerite*. Il s'agiroit alors de Marie de Luxembourg, qui avoit apporté la seigneurie de la Fère dans la maison de Bourbon en épousant François de Bourbon, comte de Vendôme (*Art de vérifier les dates*, II, 820; P. Anselme, *Histoire généalogique de la maison de France*, tome I, p. 325, 326). Cette princesse, morte à la Fère en 1546, étoit fille de Pierre II de Luxembourg, comte de Saint-Pol, & de Marguerite de Savoie. Les armes de Luxembourg sont d'argent au lion de gueules, la queue nouée, fourchée & passée en fautoir, couronné d'or, lampassé d'azur.

SEVLE
ETAVEC LES AVTRES
POVRD LE R LES L
ET LAP

dans & dehors dont le couvercle est esmaillé (1), au bout duquel y a ung doublet (2) & une petite perle; avec son estuy.

33. Deux verres de cristalin, ung blanc & l'autre vert, garnys d'argent doré le pied & couvercle, dont le vert est cassé; avec leurs estuys.

34. Ung verre de pierre blanche estrange tirant sur albaistre, garny le pied & le couvercle d'argent doré; au bout du couvercle y a ung bouton garny de six perles; avec son estuy.

35. Une falliere de jaspe garnye d'or où il y a six perles au bout de hault avec ung saphy; au couvercle y a trois rubis, deux poinctes de dyamans &

(1) Si l'on a vu plus haut un verre à boire en argent émaillé recouvert d'émaux translucides sur relief, nous croyons qu'il faut reconnoître ici des émaux peints ou du moins recouvrant tout à fait l'excipient métallique à la façon des émaux dits vénitiens de la fin du quinzième siècle. Comme ce gobelet, ces objets sont complètement recouverts d'émail extérieurement & intérieurement.

(2) Pierre fausse. Voici un passage de Bernard Palissy, cité par Littré, qui ne peut laisser aucun doute sur le sens de ce mot : « Considère un doublet, tu trouveras aucuns lapidaires qui font de fort belle couleur de ruby & de grenad de quelque sang de dragon ou autre matière, & ayant taillé deux pièces de cristal, ils en teindront une de cette couleur rouge & puis mastiqueront l'autre dessus icelle »

treze perles, au pied vingt quatre perles; avec estuy.

36. Une autre falliere d'agate garnye d'or où il y a au bout d'en hault huit perles & un camoyeu. Au couvercle dix perles & quatre rubis & trois perles & un camoyeu au fondz; avec estuy.

[Folio 6 a].

37. Une autre falliere de licorne enchassée en or, faicte à plusieurs AA esmailléz de blanc & rouge (1).

38. Une grande falliere de nacre de perles enchassée en argent doré; avec son estuy.

39. Une grande gaigne de cuyr bouilly garnye de dix cuilliers, quinze cousteaulx emanchés d'argent, douze petites fourchettes d'argent & deux grandes emanchées d'argent (2).

(1) Ces initiales émaillées qui désignent sans aucun doute un possesseur, reparoissent aux articles 87 & 88; elles pourroient convenir à Antoine de Bourbon, roi de Navarre; mais comme à l'article 85 on les voit accompagnées des lettres pp, nous pensons qu'il s'agit de Pierre II, duc de Bourbon (1488-1505), & d'Anne, fille de Louis XI, que Pierre avoit épousée en 1474.

(2) On a tant discuté ou écrit sur l'usage ou plutôt sur le peu d'usage que les gens du Moyen Age & de la Renaissance ont fait des fourchettes, qu'il nous semble inutile de revenir sur un sujet sur

SEVLE
ETAVECLESAVTRES
POVRDLEKLES
ETLAP



40. Deux petites fallieres de jaspe enchassées en or, lesquelles se mettent ensemble dans ung estuy de cuyr doré. [En marge] L'estuy ne c'est trouvé & les fallieres ont esté mises dans une casse.

41. Une petite coupe de cristal enchassée en argent doré.

42. Une coupe d'or & pourfire, le couvercle est garny d'agattes & camoyeux, n'ayant rien au bout, le pied garny de rubis, perles & esmerauldes.

43. Une falliere de cristal garnye d'argent doré.

[Folio 6 b].

44. Une grande cassiolette de cuyvre doré & argenté couverte, avec deux autres cassiolettes dedans.

45. Huiët petis flacons d'argent doré garnys d'estuys.

46. Deux petis vazes de cristal garnys d'argent doré.

47. Une nacelle d'argent à mettre l'encens avec

lequel tout à peu près a été dit. Il suffira de rappeler que c'est précisément dans le dernier quart du seizième siècle que l'usage de la fourchette s'est généralisé, & de renvoyer pour plus de détails aux glossaires de Laborde & de Gay.



14 INVENTAIRE DES MEUBLES

la cuillier d'argent tenant à une chesnette aux armes feux Mons. l'Evesque de Challons de Luxembourg(1).

48. Ung tableau d'or rond où il y a une histoire de saint Jehan-Baptiste ; avec son estuy de veloux cramoisy.

49. Ung mirouer enchassé en or avec son pied où il y a huit rubis, quatre dyamans & plusieurs perles.

50. Une damoiselle d'or sur ung cheval de nacre de perles estant sur ung parquet d'or garny de dix rubis, six turquoises & trois perles au pied.

51. Une boiste d'argent doré à houppes garnye de plusieurs pierres en nombre de soixante & dix-neuf, & dedans la dicte boiste y a deux langues de serpens (2) & ung esguiller d'argent (3).

(1) Gilles de Luxembourg, évêque de Chalons-sur-Marne de 1503 à 1536.

(2) On trouve dans le *Glossaire* de Gay (au mot ÉPREUVE) la représentation d'un certain nombre de ces langues de serpens, qui en réalité sont des dents de requin, qui servoient à éprouver les mets. Cette superstition a duré fort longtemps. Une des pièces publiées par Gay porte la date de 1575, & Laborde (*Glossaire*, au mot SERPENT) en cite des exemples beaucoup plus récents.

(3) Voyez dans le *Glossaire* de Gay (au mot AIGILLIER) la représentation d'un de ces petits objets, datant du quatorzième siècle.

SEULE
ET AVEC LES AUTRES
POUR LE LES L
ET LAP

[Folio 7 a].

52. Ung tableau d'or, *Histoire de la Nativité Nostre Seigneur*, garny de cinq roses de dyamans, sept gros rubis balletz & six grosses perles.

53. Ung autre tableau d'or, *Histoire de la Passion*, garny de dix balletz & vingt perles, estant pendu à une chesnette.

54. Ung autre tableau d'or, *Histoire de la Fustigation Nostre Seigneur*, garny de huit saphis, sept balletz & xxviii perles, avec la chesnette pour le pendre.

55. Ung autre tableau d'or auquel y a l'ymage Nostre-Dame, garny de dix rubis balletz, trois saphis, xxiii perles, & une chesne pour le pendre.

Tous les tableaux cy dessus nommez mis dans une boiste d'yvoire.

56. Ung autre tableau d'or carré auquel y a plusieurs reliques, garny de quatre dyamans & douze perles, & la chesnette pour le pendre.

57. Ung autre tableau, *Histoire de la Magdeleine*, garny de huit saphis, huit rubis balletz & quarante huit perles, & la chesnette pour le pendre.

58. Une falliere de cristal garnye d'or, laquelle n'a point de pied.

[Folio 7 b].

59. Ung flacon d'argent doré fort ouvragé & garny de plusieurs E vermeilles (1).

60. Ung petit tableau d'or double (2), *Histoire de l'Annoncyation & de la Visitation*, garny de six balletz, six saphis & vingt-cinq perles, avec la chefnette pour le pendre.

61. Ung autre petit tableau, *Histoire de Saint Hierosme*, estant d'or & ung autre saint en habit de cordeluer (sic).

62. Ung autre petit tableau d'or en lozenge, *Histoire d'un Ecce homo*, fait de pourcelaine (3).

63. Ung autre petit tableau d'or, *Histoire de sainte Margueritte*, fait de nacre de perles.

(1) Nous ne voyons dans les alliances de la maison de Navarre que la reine Éléonore (1479) à laquelle auroit pu appartenir un objet portant ces initiales.

(2) Double, c'est-à-dire en forme de diptyque.

(3) Il ne nous semble pas qu'ici il y ait de doute possible, il s'agit d'un camée sur coquille, comme dans l'article suivant.

SEVLE
ETAVEC-LES-ATRES
POVR-D-LE-R-LES-L
ETLAP

64. Ung autre petit tableau d'or de l'effigie feu Madame de Ravastin (1).

65. Ung mirouer rond de cristal enchassé en or, garny de trois rubis, trois esmerauldes, quatre perles & ung saphy au bout faict à jour, & une chesnette pour le pendre.

66. Une paire de petites Heures en parchemin couvertes d'or & fermaulx à chesnettes d'or.

Le tout mys dans estuys & cassés audict coffre.

[Folio 8 a].

67. Neuf petis tableaux d'or enlevés à plusieurs façions avec deux aultres d'argent doré, le tout mys dans une boiste esmaillée.

68. Une petite boiste d'argent doré.

69. Une layette d'argent doré où il y a fur le

(1) Nous ne savons au juste de quelle dame de Ravestein il est question ici. S'agit-il d'Anne, batarde de Philippe le Bon, duc de Bourgogne, morte le 17 juillet 1504, après avoir épousé en secondes noces Adolphe de Clèves, seigneur de Ravestein; ou bien de la femme du fils de ce dernier, Philippe de Clèves, seigneur de Ravestein? C'est ce que nous ne saurions décider. (Voyez Brantôme, édition Lalanne, tome I, p. 76, 77.) Le tableau d'or décrit ici étoit peut-être une médaille.

couvercle ung lyon en armoirie d'asur sur champ d'argent fait à gueulles (1).

70. Une boiste ronde faicte à jour.

71. Ung tableau d'or, *Histoire de saint Jehan l'Evangeliste & de sainte Margueritte*, garny de sept pierres telles quelles.

72. Ung portraict d'argent doré du feu roy Loys douziesme d'un costé & la feu royne Anne de l'autre (2).

73. Ung autre pareil portraict du dux (*sic*) Philbert de Savoye & Madame Margueritte de Flandres, sa femme (3).

74. Ung image de saint Hierosme d'ambre ayant le pied d'argent doré.

(1) Les armoiries telles qu'elles sont blasonnées ici n'ont aucune signification.

(2) Il s'agit évidemment ici de la médaille bien connue représentant Louis XII & Anne de Bretagne, fondue à Lyon en 1499, & dont le peintre Jean Perreal donna le dessin. Voyez *Treſor de Numismatique & de glyptique*, médailles françoises, tome I, pl. V, n° 1; & Armand, *Médailleurs italiens*, tome II, p. 141.

(3) C'est la médaille attribuée depuis peu à Jean Marende, orfèvre établi à Bourg-en-Bresse. Cette médaille fut offerte à Philibert le Beau, duc de Savoie, & à sa femme Marguerite d'Autriche, en août 1502, lors de leur entrée à Bourg. Elle a été gravée dans

75. Ung petit coffre d'argent doré, ouvrage de fil tiré (1).

76. Ung autre petit coffre d'argent doré, garny de pierres d'agate.

[Folio 8 b].

77. Ung autre petit coffre d'argent doré facion de bahu.

78. Ung autre coffre d'argent plat faict à houpes dorées.

79. Ung petit image saint Hierosme sur une jainte.

80. Une petite paix de porcelaine (2) enchassée en or.

81. Ung gros doublet (3) enchassé en argent doré, facion d'estoille.

82. Ung petit homme à pied, d'argent sur ung pied d'argent doré, esmaillé de vert.

le *Treſor de Numismatique & de glyptique*, médailles italiennes, tome II, pl. XX, n° 4. Voyez Armand, *Médailleurs italiens*, tome I, p. 113, 114.

(1) C'est-à-dire de filigrane d'argent doré.

(2) Voyez plus haut, la note de l'article 62.

(3) Sur la signification du mot *doublet*, voyez la note 2 de l'article 32.

83. Ung autre homme armé à pied, d'argent doré avec le pied de mesmes.

84. Ung faint Michel d'argent doré.

85. Une gaigne d'or esmaillée de blanc & rouge dans laquelle y a ung cousteau à manche d'or semé de AA & de PP, esmaillé de blanc & rouge (1).

86. Deux petis chandeliers d'argent doré qui se mectent l'un dans l'autre (2).

[Folio 9 a].

87. Une boiste d'argent doré esmaillée dessus de vert à personages & aux costés de AA à houppes esmaillés de grix & rouge.

88. Une petite boiste d'argent esmaillée semée de AA esmaillés de violet.

89. Ung esguiller (3) d'ecbene garny d'or.

90. Ung autre esguiller d'argent esmaillé de noir.

(1) Voir plus haut la note de l'article 37.

(2) Sans doute comme ces chandeliers en cuivre émaillé qui s'emboitent les uns dans les autres & dont beaucoup de collections renferment des échantillons.

(3) Un étui à aiguilles. Voyez plus haut, article 51.



DU CHATEAU DE PAU. 21

91. Ung autre esguiller d'argent faict à jour de fil tiré.
92. Une caige d'argent doré longue où il n'y a point d'huys (1) & est pour metre des oifelets de Cypre (2).
93. Deux autres caiges d'argent rondes.
94. Ung cigne d'or esmaillé de blanc qui a une aelle de perle.
95. Ung pennyer d'argent en facion d'oziers, doré par les bordz.
96. Trois autres petis pennyers d'argent en facion d'oziers.
97. Une corbeille d'argent aux armes feu Madame de Luxembourg (3).

(1) C'est-à-dire sans porte.

(2) Les oifeaux de Chypre paroissent être des pates faites avec des aromates que l'on modeloit en forme d'oifeaux; c'est du moins ainsi que Douët d'Arcq interprète l'article 50 de l'inventaire du roi Charles VI : « Un coffre carré hault, d'oz noir & blanc, à la façon de quoy on fait les selles pour les chevaux, qui fouloit estre plain d'oifeletz de Chipre. » (*Choix de pièces inédites relatives au règne de Charles VI*, tome II, p. 292.)

(3) Voyez plus haut la note de l'article 30.

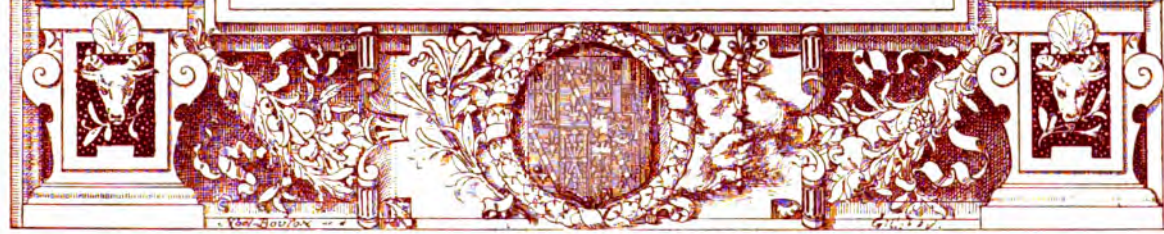
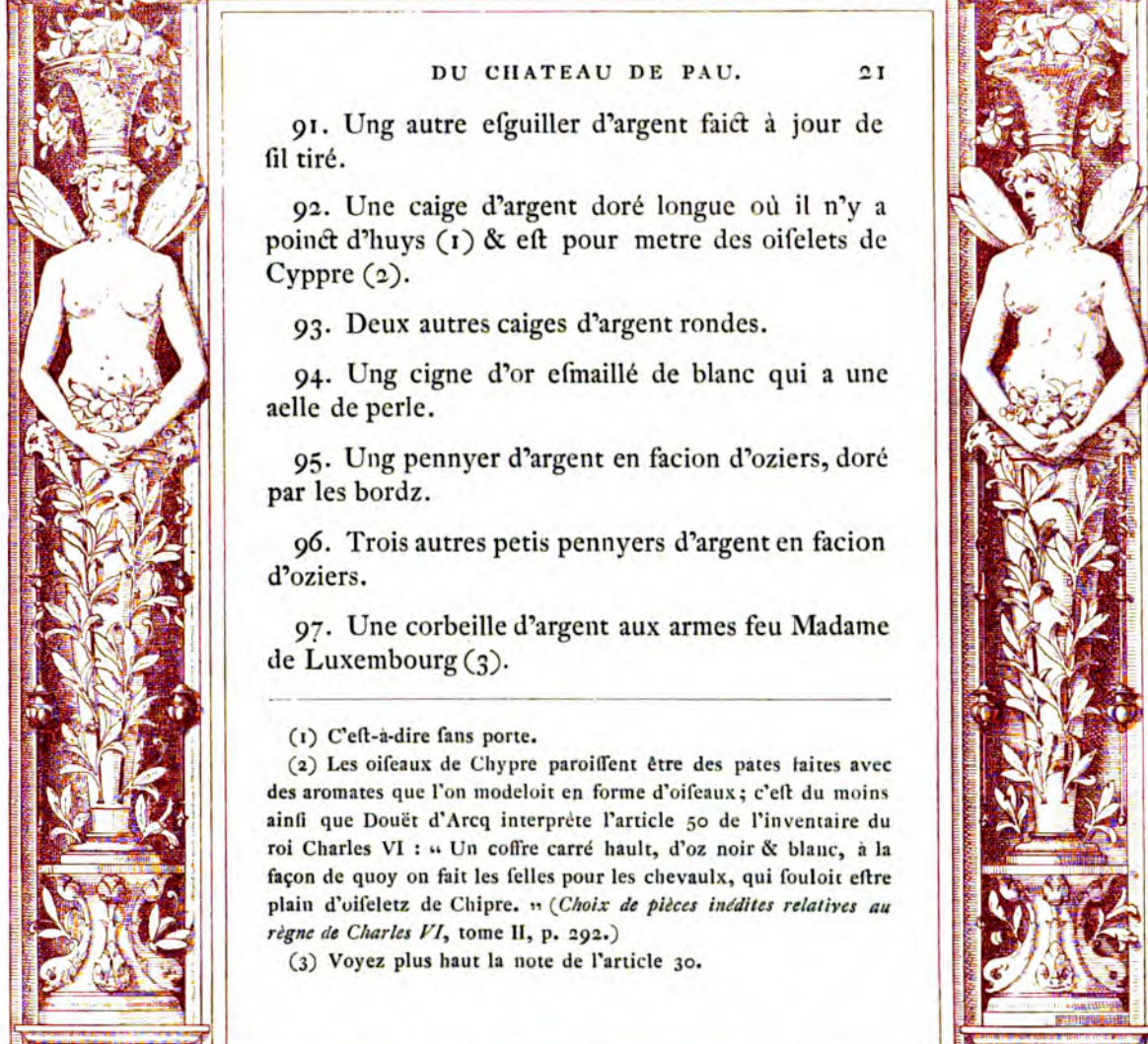

[Folio 9 b].

98. Deux autres petites corbeilles en facion d'o-
ziers & ung autre petit pennyer.

99. Une cassolette ronde d'argent doré garnye
dedans en facion de sphère.

100. Une petite gaigne de cuyr garnye de deux
cousteaux.

101. Une autre petite gaigne de cuyr avec ses
cousteaux garnys d'or & une petite chefne.

102. Deux petis flacons d'argent.

103. Deux pommes (*fic*) d'argent à mectre fenteurs.

104. Trois orloges de fable, les deux faïctes à ou-
vrage de religion (1), l'autre d'ebene. — [*En marge*]
La royne a pris les deux pour les mectre dans l'autre
cabinet.

105. Une best (*fic*) de cristal avec son collier d'ar-
gent doré.

(1) L'ouvrage de religion nous paroît être une broderie. En effet, cette expression revient fréquemment dans le présent inventaire & toujours elle semble s'appliquer à des ouvrages faits à l'aiguille; il est probable que beaucoup de ces travaux de femmes étoient exécutés dans les couvents: d'où le nom d'ouvrage de religion. On en

SEVLE . Y
ETAVEC-LES-AVTRES
POVR-D-LE-R-LES-L
ETLAP

106. Ung ponneau (*sic*) d'espée & deux fallieres de jaspe.

107. Cinq grandes cuilliers enmanchées garnyes d'or.

108. Une grande fourchette enmanchée garnye d'or.

109. Une aultre plus petite fourchette enmanchée de cristal garnye d'or.

110. Deux grandes fourchettes de beuffle (1) garnies d'argent.

[Folio 10 a].

111. Troys paelles (2) de beuffle garnyes d'argent, dont les deux font rompues & une aultre paille de mesme garnye d'argent au bout.

112. Un curedent facion d'ongle de butor (3) gary d'ouvrage de religion.

trouvera du reste dans la suite de cet inventaire de nombreux exemples.

(1) C'est-à-dire de corne de buffle.

(2) Sans doute de grandes cuilliers.

(3) Recourbé en manière d'ongle de butor.



24 INVENTAIRE DES MEUBLES

113. Une paire d'Heures de Heures (1) escriptes en parchemin, garnyes sur les fermetz & tout autour sur les bordz de petites perles, couvertes de damars (2) bleu à figures d'or. — [En marge] La Royne les a prises.

Le tout mys dans le dict coffre *Saint-Jehan* en une boiste de bois & toutes les autres fourchettes, cuilliers & curedentz tant de jaspe que de corne & autres.

Cy finist ledict coffre intitulé *Saint-Jehan* contenant quatre vingtz cinq articles.

Aultre coffre de bahu intitulé *Saint-Michel* où il y a ce qui enfluyt.

114. Ung reliquaire d'une Sainte Espine (3) ou y a trois balletz, trois saphis & vingt deux perles.

(1) Un livre d'Heures. — (2) Damas.

(3) Les reliquaires contenant les fragments de la Couronne d'épines autrefois conservée à la Sainte-Chapelle sont assez nombreux; ils affectent généralement la forme d'une monstrance verticale placée sur un pied. On trouvera la représentation de l'un de ces reliquaires, du treizième siècle, dans Aubert, *Treſor de l'abbaye de Saint-Maurice d'Agaune*, planche XXXIII. Ici ce reliquaire étoit infiniment plus compliqué, puisqu'il étoit surmonté d'un véritable ostensor; c'est du moins dans ce sens que le texte paroît devoir être compris.

SEVLE
ETAVEC LES AVTRES
POVR D LE R LES L
ET LAP

Au dessus un cristal pour porter le *Corpus Domini*, environné de rubis, saphis & perles, & un grand saphy à jour, garny d'or; au pied deux petis anges tenant un chapeau d'épines (1) esmaillé de vert, de la haulteur de dix poulces; mis dans [Folio 10 b] une boiste couverte de cuyr noir merquée B avec les aultres qui ensuyvent.

115. Ung petit reliquaire d'or où il y a une pièce de Saint Clou (2) environnée de perles de la longueur de deux poulces & demy; au derrière les armes d'Orléans & Bretagne (3).

116. Ung fer de saint Sébastien (4) enchassé en or, de la longueur de trois poulces.

117. Trois petis tableaux d'or à jour sur veloux

(1) Une couronne d'épines.

(2) Un fragment du Saint Clou conservé à la Sainte-Chapelle du Palais, a Paris.

(3) Ces armoiries pourroient à la rigueur convenir à Louis XII, duc d'Orléans, avant son avènement au trône de France; mais il est beaucoup plus probable qu'il s'agit ici d'Henri (le futur Henri II) qui fut d'abord duc d'Orléans & devint à la mort de son frère aîné François (1536) dauphin & duc de Bretagne.

(4) C'est-à-dire le fer de l'une des flèches dont fut percé saint Sébastien.

noir; l'ung quadrangle longuet, l'autre triangle & l'autre longuet, estant demy rond par le hault.

118. Quatre chandeliers, les deux d'agate, garnys d'or; & les autres d'or, de la haulteur de deux poulices & demy.

119. Deux encensoirs d'or, l'un de fil tiré, à huit pans, & l'autre à triangle, où y a dedans une Passion, pendans chacun à une chaîne d'or (1).

120. Quatre petites choppinettes d'agate & deux d'or de fil tiré esmaillés de rouge cler & de blanc, chacun de la haulteur d'ung poulice & plus.

[Folio 11 a].

121. Ung calice d'agate enchassé en or avec sa platine d'or d'un poulice & demy.

122. Une nef d'or à mettre l'encens (2).

123. Deux petites escuelles d'agate à oreilles garnyes d'or, esmaillées de blanc.

(1) Il ne s'agit pas ici, bien entendu, de véritables encensoirs, mais de bijoux de petite dimension en forme d'encensoir.

(2) Une navette.

SEVLE
ETAVEC-LES-AUTRES
POVR-LE-R-LES-L
ET-LAP

124. Une custode (1) de fatin cramoisy environnée d'or où il y a trois rubis & ung dyamant & une pomme d'or pendante entournée de rubis & dyamans, une poincte de dyamant au bout.

125. Ung petit livre couvert de veloux noir garny d'or où est la tierce ordre de la Reigle Saint François (2).

126. Ung autre petit livre couvert de veloux violet garny d'or où est la Magdeleine d'un costé & sainte Marthe de l'autre.

127. Ung petit livre couvert d'argent néellé où est gravée l'Annoncyation.

128. Ung estuy de lunettes couvert de veloux noir garny d'or.

129. Une Nostre Dame de pitié (3) faict d'yvoire sur ung foubasement de jaspe & au dessus [Folio 11 b] une croix d'or esmaillée en basse taille avec quatre perles.

(1) Si le mot custode désigne plus ordinairement un récipient destiné à conserver la réserve eucharistique, il s'applique aussi à toute boîte destinée à renfermer un objet quelconque.

(2) C'est-à-dire la règle du Tiers Ordre de Saint-François.

(3) Une Vierge tenant le Christ mort sur ses genoux.

130. Ung crucifix d'or, la croix d'ebene & une Magdelene au pied.

131. Deux croix des Indes (1), dont l'une est de cristal toute acoustrée de rubis & l'autre d'or, enrichie de rubis & dyamans, à doubles croiffons (2), de la longueur de deux pouces chacune.

132. Une Nostre Dame deffoubz un pavillon de mesmes (3) enrichye de douze perles & trois rubis.

(1) Cette indication de provenance qui est généralement formulée par les termes « façon d'Inde » peut donner lieu à deux explications fort différentes. Un fragment de compte d'Étienne de Lafontaine de 1349 (cité par Gay, *Glossaire*, au mot INDIENNE) montre que déjà, au quatorzième siècle, l'Europe étoit en relation avec l'Inde, puisque une certaine espèce de toile est déjà désignée à cette époque sous le nom de *toile indienne*; d'autre part, dans les textes du seizième siècle, Laborde (*Glossaire*, INDES (PROVENANCE DES), p. 344) incline à penser qu'il s'agit d'objets provenant d'Amérique; mais les textes qu'il cite, sauf un seul emprunté à l'inventaire de Charles-Quint, ne sont pas concluants. Nous sommes plutôt disposés à adopter l'opinion de Gay, qui reconnoît dans les objets ainsi qualifiés des œuvres venues d'Asie (voyez Gay, *Glossaire*, tome II, au mot INDES (FAÇON ET PROVENANCE DES).

(2) A doubles croiffons.

(3) Les rédacteurs de l'Inventaire ont négligé de nous dire en quelle matière étoit l'image de Notre-Dame, de telle sorte que les mots « de mesmes » sont dépourvus de sens.

SEULE
ET AVEC LES AUTRES
POUR LE R. LES L.
ET LA P.

133. Ung faint Michel d'or enrichy de dyamans, en facion d'ordre (1).

134. Ung autre faint Michel plus petit tout armé de dyamans & à l'entour cinq tables de dyamans.

135. Une croix d'or où il y [a] au millieu ung cueur de dyamans & trois cloux de trois poinctes de dyamans.

136. Une sainte Margueritte d'or qui a une esme-
raulde au ventre du serpent (2) & la langue [Folio 12 a]
& les yeux de rubis, & dix-neuf perles à l'entour.

137. Une croix d'or où il y a ung crucifix qui a le diadefme d'un dyamant rond & trois poinctes de dyamans pour les trois cloux.

138. Ung tableau d'or à huit pans où y a de-
dans une Nativité à demy relief faicte fort menuis-
siement, les couvercles de basse taille (3).

Tous les tableaux & aultres hardes fans estuy mys dans une petite boiste de cuir merquée B.

(1) C'est-à-dire ressemblant au médaillon qui faisoit partie du collier de l'ordre de Saint-Michel.

(2) L'attribut iconographique de sainte Marguerite est en effet un serpent ou plutôt un dragon.

(3) Cifelés comme les émaux de basse taille avant l'application de l'émail.

139. Ung grand tableau d'amatiste où est enlevé ung Christ montant au ciel, garny d'or & d'argent à ung rouleau esmaillé de blanc de dix poulces & demy de hault avec son estuy.

140. Ung tableau d'or où il y a une Trinité à demy bossé, esmaillé de blanc (1), couvert d'un cristall à une croix au dessus garny de trois grandz saphis, six balletz & unze perles, de sept poulces & demy de hault, avec son estuy.

141. Ung grand tableau d'ebene au milieu [Folio 12 b] duquel il y a un miroir de cristall dans ung arbre de Jéssé faict de cedre rouge; au pied duquel arbre y a une grande agatte où est Jéssé dormant, son lietz semé de petis rubis; dans l'arbre y a douze roys, tous faictz d'agatte. Et sur le hault, une Nostre Dame d'agatte tenant son enfant. Autour dudit tableau y

(1) C'est-à-dire émaillé sur relief. De nombreux joyaux du quinzième siècle nous montrent déjà l'émail employé de cette façon, procédé qui a quelque analogie avec la peinture en émail : citons entre autres la pièce connue sous le nom de Röllsel d'Altötting (publié dans les *Annales archéologiques* de Didron, tome XXVI); un reliquaire du quinzième siècle qui a fait partie des ornements de l'autel de la chapelle de l'ordre du Saint-Esprit, conservée au Louvre; la croix d'or conservée en Hongrie dans l'église métropolitaine de Gran & connue sous le nom de *Croix de Mathias Corvin*.

SEVLE
ETAVEC LES AVTRES
POVR LE LES L
ET LAP



a huit grandes toupasses, vingt huit grenatz tous enchassés en or. Sur le hault y a deux hommes faictz d'ebene qui tiennent en leurs mains des tableaux escriptz. Au millieu y a une teste d'evesque dont la moitié est d'ebene, couvert de pierrerie, & une montre d'or au millieu; & plusieurs aultres pierres & ouvrages bien faictz; avec son estuy.

142. Ung autre tableau où est saint Jehan l'Evangeliiste escrivant, qui a la teste d'agatte autour duquel a quatre gros balletz, quatre gros saphis, seze grosses perles. Et deux couvercles de verre cristalin de la haulteur de demy pied; avec son estuy.

143. Ung autre tableau tout rond, de la grandeur de trois poulces & demy de dyamectre, au millieu duquel a une Nostre Dame d'agatte dans une nuée de saphirs, ung saint Jehan Batiste & ung saint André aux deux [Folio 13 a] costéz qui sont dans deux nuées: les dyadesmes d'amatiste. Le tour du dict tableau faict à personages & à pierreries & pendu à une chaigne d'or; avec son estuy.

144. Ung tableau d'or enchassé en argent doré, faict en basse taille où il y a ung saint Charlemagne & ung saint Louys, l'esmail vitre (1), entre deux

(1) Nous avons déjà dit dans l'Introduction (p. xiii-xiv) ce que



ung arbre garny de perles au lieu de fruit, & au dessus un ange esmaillé de blanc, de la hauteur de six poulces; avec son estuy.

145. Ung autre tableau garny d'argent doré où y a une Visitation d'esmail vitre, au dessus trois petis

l'on doit entendre par « émail vitre »; le présent article ne laisse aucun doute sur l'identification de ce terme avec celui d'émail de basse taille, puisque les deux expressions sont employées en même temps. On verra du reste plus loin que la même expression est employée dans la description d'un tableau émaillé représentant Charles V & Jeanne de Bourbon, & datant par conséquent du quatorzième siècle. Quant au tableau décrit ici, il n'est pas sans présenter quelque analogie avec un charmant petit monument encore existant & fort connu, un diptyque, ou plutôt les volets d'un triptyque en or émaillé qui ont fait partie de la collection Debruge-Duménil & se trouvent aujourd'hui dans la collection de sir Richard Wallace. Ces volets sont émaillés sur leurs deux faces : d'un côté on voit Charlemagne & saint Louis debout, de l'autre Pierre II de Bourbon, sire de Beaujeu, duc de Bourbon & d'Auvergne († 1503), & Anne de France, fille de Louis XI († 1522), tous deux agenouillés. N'étoient les dimensions de ces volets qui ne correspondent pas avec les mesures données par l'inventaire, on feroit tenté d'identifier les deux monuments. On trouvera dans Labarte (*Histoire des Arts industriels*, 2^e édition, tome III, planche LXIV) une reproduction de ces émaux, dont la facture ne nous paroît pas du tout italienne, contrairement à ce qu'a avancé cet archéologue.

SEVLE
ET AVEC LES AUTRES
POUR LE R. LES L.
ET LAP.

enffans tenans des festons, de la hauteur de six poulces; avec son estuy.

146. Ung autre tableau d'or du batesme Nostre Seigneur où il y a ung saint Jehan & ung ange qui tient les vestemens, fort bien esmaillé, & au dessus ung Dieu le père, de la hauteur de sept poulces & demy; avec son estuy.

147. Ung autre tableau d'une grande agatte en laquelle y a ung ange blanc tenant Jhesus Christ mort. Le fondz noir, à six pans (Folio 13 b'), environné d'un soleil d'or esmaillé de rouge sur ung sepulchre fait à esmail de plicque (1) à trois testes d'agatte. Le tout de la hauteur de six poulces; dans ung estuy plat doublé de veloux.

148. Ung petit tableau d'esmail d'Italie (2) auquel

(1) Nous ne tenterons pas de discuter ici les différentes interprétations qui ont été données de ce terme; Labarte & à sa suite beaucoup d'auteurs ont identifié les émaux « de plicque » avec les émaux cloisonnés, ce qui les a forcés à admettre la présence d'émaux de ce genre sur des objets exécutés à une époque où cette fabrication étoit tombée en désuétude: nous préférons nous en tenir à l'explication de Laborde: pour lui *plicque* est synonyme d'applique, & dans la plupart des cas ce terme désigne des émaux translucides sur reliefs.

(2) Il s'agit ici, comme dans l'article suivant, d'émaux peints sur argent, de travail italien, tels que nous en possédons encore

y a une Nostre Dame de pitié & aultres personages, de la haulteur de cinq poulces; mis dans l'estuy du precedent.

149. Ung autre tableau d'argent esmaillé à la facion d'Italie, où y a ung saint Jehan Batiste, de la mesme grandeur du précédent.

150. Ung autre tableau d'un croissant d'or où est une sainte Katherine, esmaillé de blanc, le bort du dit croissant garny de quatre grosses perles, troys saphirs & une agatte au bas. Et est pendu à une chaigne d'or. Lequel a esté mys avec le precedent tableau; de six poulces de long & quatre de large.

151. Une tour de cristal où y a des reliques de saint Jehan Batiste le [Folio 14 a] pied faict en parcq (1), tout environné de perles. Au pied du dict cristall est la forme d'une prison où est ledict saint Jehan décollé, la fille d'Herodias qui tient la teste, & le tirant (2) auprès, de la haulteur de sept poulces; avec son estuy.

un certain nombre. Dans beaucoup de ces émaux le procédé des émaux en basse taille s'est maintenu pour la décoration des fonds & c'est ce qui explique pourquoi les émailleurs italiens ont si fréquemment fait usage de l'argent comme matière subjective au lieu d'adopter le cuivre comme leurs confrères françois.

(1) En forme de jardin. — (2) C'est-à-dire Hérode.

SEVLE
ETAVEC-LES-AVTRES
POVR-LE-R-LES-L
ET-LAP

152. Une faine Catherine d'or dont la roue est toute de dyamans & de rubis; le tour du subassement est fait de rubis & de dyamans; de la hauteur de cinq poulces; avec son estuy.

153. Ung candalabre d'argent doré fait à pommes de cristal à cinq branches sur une racine (1), de la hauteur de neuf poulces; avec son estuy.

154. Une fontaine de pitié (2); au pied d'icelle a ung grand saphy carré avec des rougerolles, le bassin de cornaline; au dessus ung crucifix d'or, & la croix de mesme, de la longueur d'un pied, qui a trois pointes de dyamans pour les trois cloux; & au bas quatre personages, scavoir est, saint Pierre, saint Pol, Marye Magdeleine & Egiptienne. Le subassement fait de pierres d'azur & d'esmerauldes, le tout de la hauteur de onze poulces; avec son estuy dans lequel a esté mys une petite cage d'argent doré carré de trois poulces & demy de hauteur, où y a dedans trois oiseaulx.

(1) A tige unique, interrompue par des pommes de cristal, d'où se détachent cinq branches.

(2) Une fontaine accompagnée de la représentation de la Crucifixion ou d'une Notre-Dame de pitié.



[Folio 14 b].

155. Ung petit vase d'esmail turquin gaude-ronné (1). Le pied & couvercle de mesme enrichy d'or, de la haulteur de cinq poulces; avec son estuy.

156. Ung crucifix d'or sur ung rocher environné d'un parcq, où y a trois personages & une femme qui forge les cloux (2), de la haulteur de trois poulces.

157. Une caige ronde d'argent doré dans laquelle y a trois perroquetz, de la haulteur de six poulces; avec son estuy.

158. Ung cerf d'or esmaillé au naturel sur une terrasse esmaillée de vert, n'ayant poinct de cornes; avec son estuy.

159. Une petite croix d'or à cinq jacintes.

(1) Sans doute une de ces pièces de vaisselle de cuivre recouverte d'émail bleu semé d'or, qui passent pour avoir été fabriquées à Venise à la fin du quinzième & au commencement du seizième siècle; les godrons jouent un grand rôle dans la décoration de ces pièces, dont on peut voir de beaux échantillons au Musée du Louvre.

(2) Allusion symbolique à la femme, cause première du péché originel.

SEULE
ETAVEC-LES-AUTRES
POVR-LE-R-LES-L
ETLAP

SS

DU CHATEAU DE PAU.

37

160. Une autre croix d'une pierre serpentine où il y a quatre petites perles.

161. Ung cuer d'or plein de reliques où il y a d'un costé la Passion, de l'autre *Jhesus Maria*.

162. Ung autre petit cuer d'or entourné d'une cordeliere femée de petites lettres esmaillées de blanc & noir (1).

[Folio 15 a].

163. Quatre petites jacinthes d'or dont il y en a deux qui ont terrassé, l'une plus grande que l'autre & deux autres, dont l'une a collier & l'autre non (2).

164. Deux licornes d'or dont l'une tourne la teste derrière, esmaillées au naturel.

165. Ung pigeon d'or esmaillé de blanc sur une branche d'or.

(1) La collection Victor Gay renferme un bijou affectant cette forme & qui se rapproche beaucoup par sa décoration de l'objet décrit ici. Voyez Gay, *Glossaire*, au mot AGNUS DEL.

(2) Cet article nous paroit incompréhensible; on voit bien qu'il s'agit ici de fleurs & non de pierre, mais qu'est-ce qu'une jacinthe « à collier »?

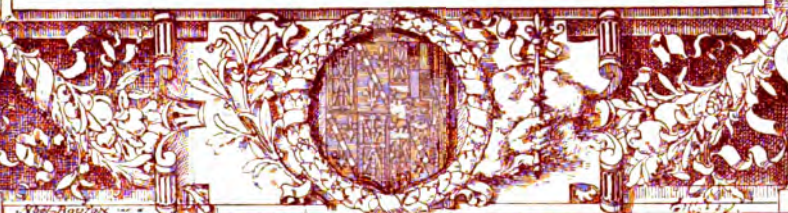
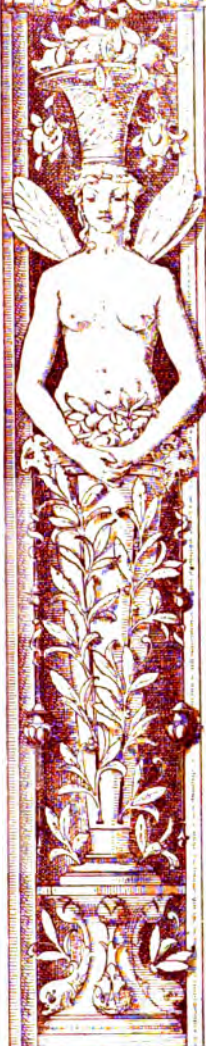

166. Deux oiseaulx esmaillez de diverses couleurs.

167. Ung petit perroquet esmaillé d'un costé de vert & de l'autre de blanc.

168. Une lectiere (1) d'or avec ses brancardz où font les armes d'Angoulesme au costé.

169. Deux foulliers d'or couvertz de larmes esmailées de noir.

170. Ung petit berceau d'or esmaillé de plusieurs couleurs.

171. Ung autre berceau d'or dont le costé est de jacinte sur quoy y a ung [enfant] enmaillotté d'une petite perle & quatre perles aux quatre coings du dit berceau.

172. Ung petit coffre d'or esmaillé de noir.

[Folio 15 b.]

173. Deux pirouettes de pierre d'azur (2) enchâssées en or.

(1) Une litière aux armes de Valois-Angoulême.

(2) Bijoux en lapis-lazuli affectant la forme des petits moulins avec lesquels jouent les enfants.

174. Une chauffrette dans laquelle y a une pierre rouge.

175. Une racquette d'or où il y a quatre perles & trois rubis.

176. Une aultre petite racquette esmaillée de blanc à l'entour.

177. Ung cyngte d'or qui joue du tabourin.

178. Ung marmot (1) d'or.

Tout mys dans une boiste de cuir merquée D estant audit coffre.

179. Ung coffre d'or, en facion de bahu, esmaillé de noir à compartimens, sur quatre petis lyons, doublé d'argent blanc, ouvragé de fil par dedans, de la longueur de troys poulces & demy; avec son estuy dans lequel y a ce qui ensuyt.

180. Quatre corbillons d'or esmaillés diverfement.

181. Deux deaux (2) d'or l'un fait à la facion des Indes & l'autre y a trois rubis & ung saphy.

182. Une gosse de pois (3) pleine de perles [Folio 16 a] & ung petit ruby au hault de la longueur d'un poulce & demy.

(1) Singe. — (2) Dés. — (3) Une coffe de pois.

183. Ung lys d'or esmaillé de blanc.
184. Une branche de chefne avec quatre perles fervant de fruit.
185. Ung bouquet d'or où il y a une encolye, une pensée & ung foucy esmaillé au naturel.
186. Une yraigne d'or qui a le corps d'une crapaudine (1).
187. Ung cancre (2) d'or qui a la cocque d'un jaspe rouge.
188. Ung barbot d'un jaspe rouge enchassé en or esmaillé de blanc, une perle au derrière.
189. Une tortue d'agate enchassée en argent.
190. Cinq cygnes d'escaille de perle qui ont les aelles d'argent doré. — [*En marge*] Defaut ung cigne.
191. Unes petites mancelles (?) d'or.
192. Ung desir (3) en masque tenant une branche en la main qui est faicte d'or & a visage semblable au feu roy (4) lorsqu'il estoit jeune.

(1) Pierre qui passoit pour se trouver dans la tête des crapauds & deceler en suant la présence du poison. Voyez Laborde, *Glossaire*, au mot CRAPAUDINE.

(2) Un crabe. — (3) Un amour (?).

(4) Antoine de Bourbon, roi de Navarre.

SEVLE
ETAVEC-LES-AVRES-
POVR-LE-R-LES-L-
ET-LAP.

193. Ung saint Anthoine, ung saint Pierre & ung saint Jacquez & une Nostre Dame du Puy, qui n'ont poinct de fondz, le tout d'or.

[Folio 16 b].

194. Ung petit reliquaire d'or carré où il y a d'un costé une Nostre Dame de pitié & de l'autre ung crucifix esmaillé de noir.

195. Ung saint Anthoine de Pade (1) d'or fans esmail. — [En marge] Defaut.

196. Ung cueur d'agate garny d'or, esmaillé de blanc, qui a au derriere une Nostre Dame de pitié. Le tout dans ledict coffre d'or facion de bahu.

197. Ung grand cygne d'escaille de perle avec deux petis, sur ung prey vert faict en forme de trefle, le tout garny d'or, ayans des perles pendans au bec; dans leur estuy.

198. Ung poulverin d'ebene, le bout à fucilles d'or esmaillé de vert, enrichy de turquoises & rubis pendu à une petite chaigne d'or de trois poulces &

(1) Saint Antoine de Padoue.

demy de hault, un myrouer dans ung costé & ung cameau (1) de l'autre; avec son estuy.

199. Ung pré d'or esmaillé de vert, sur lequel y a trois hommes & trois chevaulx (Folio 17^a). Et y a l'un desdicts hommes par terre, de la haulteur de deux poulices; avec son estuy.

200. Deux petites esguyeres de cristal gauderonnées, garnyes d'or, esmaillé de blanc & bleu, de la haulteur de deux poulices & demy; dans ung estuy.

Coffre garny merqué D.

201. Ung coffre de veloux violet, ferré d'argent doré & au dessus sont les armes du Roy & Royne de Navarre dans ung chapeau de triumphe (2), de huit poulices & demy de long, dans lequel y a :

202. Quatre vazes de cristal enrichis d'or, c'est à scavoir, une esguiere à trois ances (3), l'autre à deux & ung plus petit.

(1) Un camée.

(2) Dans une guirlande de feuillages.

(3) C'est-à-dire deux anses latérales & une anse disposée sur le dessus du vase comme une anse de panier. Un vase de cristal de roche, conservé au Musée du Louvre, présente cette disposition.

203. Deux petis vazes d'agate gauderonnés enrichis d'or, le pied esmaillé de bleu, avec ung petit cercle esmaillé de vert.

204. Ung petit vaze de jaspe rougeastre, couvercle & pied pareil, vuyde par dedans, ung petit cercle d'or au pied.

[Folio 17 b].

205. Ung flacon d'agate enchassé en or avec une chaigne, de la haulteur de deux bons poulces.

206. Ung poulverin d'ebene & d'yvoire enrichy de rougerolles & deux rondz d'esmail de plicque grandz comme ung denyer de chacun costé.

207. Ung flacon d'une pierre estrange (1) enchassé d'argent doré, enrichy de deux turquoises aux deux costés, de la haulteur de deux poulces.

208. Une chafaigne des Indes, en forme de flacon garnye d'or, esmaillée de blanc, de la haulteur d'un poulce & demy.

(1) C'est-à-dire, comme l'a très bien défini le comte de Laborde, étrangère aux connoissances des rédacteurs de l'inventaire; car il n'est pas question ici d'une de ces *pierres estranges* auxquelles on attribuoit des propriétés merveilleuses.

209. Ung vase d'argent doré, esmaillé de bleu, en facion de pierre d'azur (1), de la hauteur de deux poulces.

210. Deux petis flacons de pierre verte garnys d'or, de chascun d'ung poulice de hauteur.

211. Ung flacon en forme de baril d'agate [Folio 18 a grife & aux deux boutz deux testes d'un homme & d'une femme (*sic*) enlevéz (2), garnys d'or, le pied esmaillé de rouge & noir.

212. Ung flacon d'or esmaillé de bleu & ung ouvrage morefque dessus; au pied quatre rubis & quatre perles.

213. Deux barilz d'agate grise pleine (3), accouftrés d'or & à chacun bout, ung saint d'esmail de basse taille.

214. Ung baril d'agate grise pleine accouftré d'or de fil tiré (4).

215. Deux barilz tailléz de jacinte accouftrés d'or, penduz de petites chaignes.

- (1) Ressemblant a du lapis-lazuli.
 (2) S'enlevant en relief sur le fond.
 (3) Toute grife, d'une seule teinte.
 (4) Monté en filigrane d'or.

SEVLE
 ETAVEC-LES-AVTRES
 POUVR-LE-R-LES-L
 ETLAP



S



S

DU CHATEAU DE PAU. 45

216. Ung vase d'agate enrichy d'or, à trois ances, esmaillé de blanc.

217. Deux flacons d'agate enrichis d'or, esmaillés à l'entour de blanc & rouge, penduz à deux petites chaignettes.

218. Deux aultres petis flacons d'agate, enrichis d'or, où il y a escript à l'entour : *Deum time*.

[Folio r8 b].

219. Troys flacons bien platz, l'un d'une pierre grife, l'autre de jaspe rouge & l'autre d'agate tanée, enrichis d'or.

220. Ung petit flacon de jaspe rouge enrichy d'or & au pied des lermes esmaillées de blanc & de noir.

221. Ung vase d'agate accoustré d'or, le pied esmaillé de blanc & noir.

222. Ung vase de prafme d'esmeraulde enrichy d'or, fans esmail.

223. Ung petit vase d'une jacinte, gros comme ung poix, garny d'or.

224. Ung vase de coural blanc & rouge, garny de trois ances.

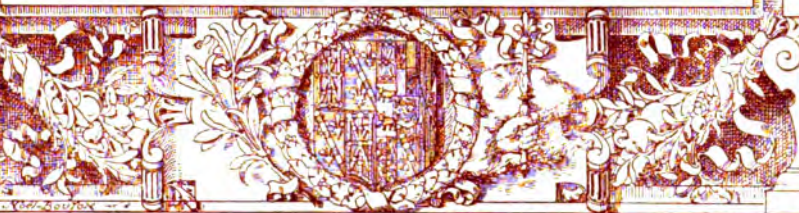
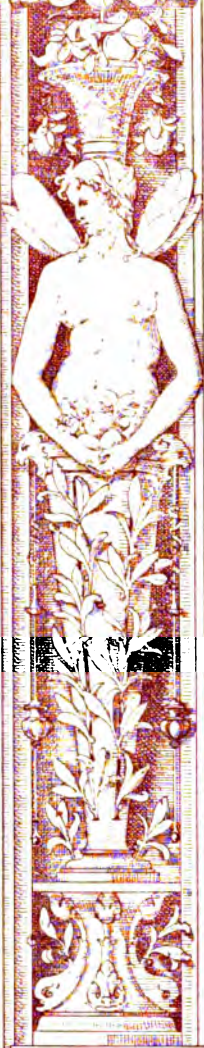
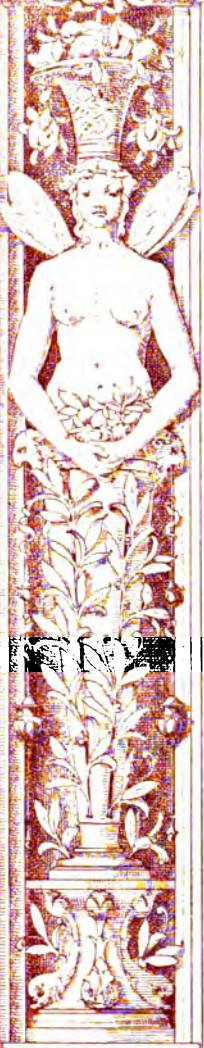

225. Ung vase d'émail bleu comme turquoise (1) garny d'or, à trois ances.

226. Ung flacon de jacinthe gauderonné, fait à l'antique, garny d'or.

227. Ung flacon de jacinthe garny d'or, qui ne paroist que d'un costé, enrichy de trois perles au pied.

228. Deux petis flacons d'or esmailléz de blanc & rouge. — [*En marge*] Il s'en treuve troys.

[Folio 19 a].

229. Deux baraulx d'or de fil tiré, de la longueur d'un pouce.

230. Ung rafraeschiffoir d'or avec son couvercle

(1) Ne faudroit-il pas reconnoître dans cet article la description d'un de ces vases de cuivre entièrement recouverts d'émail bleu, tels que ceux que l'on fabriquoit en Italie à la fin du quinzième & au commencement du seizième siècle? On fait qu'on attribue d'ordinaire ce genre d'émail à Venise, mais à vrai dire nous n'avons sur l'origine de ces œuvres d'art que des renseignements fort incomplets & il se peut parfaitement que l'on en ait fabriqué ailleurs en Italie. Cependant, parmi les diverses opinions émises jusqu'ici sur leur compte, la plus vraisemblable est celle qui en fait remonter la fabrication aux ouvriers vénitiens & très probablement aux verriers de Murano. Voyez plus haut, article 155.

SEULE
ET AVEC LES AUTRES
POUR LE S. LES L.
ET LA P.

de fil tiré, ayant quatre caves, esmaillé de blanc & rouge.

231. Ung grand K d'or de fil tiré à jour (1), esmaillé de plusieurs couleurs.

232. Une pomme ronde d'or & platte de fil tiré où d'un costé a ung Jhs & de l'autre ung Xps (2).

233. Ung cueur d'or fil tiré à jour, esmaillé de plusieurs couleurs.

234. Ung cadenet d'or de fil tiré, esmaillé de blanc, rouge & vert.

235. Ung tableau d'or de fil tiré, fans esmail, pour mectre reliques.

236. Une marmitte d'or à trois piedz faicte de plusieurs couleurs.

237. Ung chauderon d'or avec son couvercle de fil tiré, esmaillé de plusieurs couleurs.

238. Une bourse d'or à huit carréz (3) & huit boutons.

(1) Un bijou en forme de K en filigrane d'or.

(2) Les monogrammes *Jesus* & *Christus*.

(3) Peut-être faut-il entendre ici que cette bourse étoit à huit compartiments.

[Folio 19 b.]

239. Ung petit coffre de bahu d'or de fil tiré.
240. Une boiste d'or de fil tiré, esmaillé de blanc, bleu & rouge.
241. Ung estuy de cure-dent de fil tiré, esmaillé de plusieurs couleurs.
242. Ung tableau de fil tiré; d'ung costé & de l'autre ung *Noli me tangere* (1). — [En marge] Defaut.
243. Ung estuy à curre-dent de cristal garny d'or, enrichy de rubis, à la facion des Indes, de deux poulces & demy de long.
244. Une petite escriptoire d'or faicte à fueil-lages.
245. Une autre escriptoire d'or esmaillée de blanc & rouge.
246. Une escriptoire d'ebeyne garnye d'or.
247. Ung van d'or de fil tiré garny de perles.

(1) Une représentation du Christ apparoissant a la Madeleine, exécutée sans doute en émail, bien que le rédacteur de l'inventaire n'ait pas cru devoir être plus explicite.

SEVLE
ETAVEC LES AVTRES
POVR LE R LES L
ET LAP

248. Une clef d'or esmaillée de rouge & blanc semée de lermes, avec une escripture noire (1).

249. Une enseigne d'or où il y a ung livre plein de lermes.

[Folio 20 a].

250. Quatre grandz rondz d'or seméz de rubis & turquoises grosses, faict à jour.

251. Une targuette d'or (2) semée de fleurs esmaillées de blanc & ung grenat au milieu.

252. Ung ecusson d'or plat où d'un costé a nieslé de noir une Trinité & de l'autre une Nostre Dame de pitié & au pied une jacinte où y a ung saint Sebastien gravé.

253. Ung tableau d'or qui n'est point enchassé où il y a la decolation saint Jehan, faicte en basse taille.

(1) Il faut rapprocher cette clé d'or semée de larmes du vase décrit plus haut (article 220). Les deux objets devoient avoir la même provenance; la similitude des emblèmes qui formoient la décoration de ces deux objets permet de le supposer. On peut du reste appliquer la même remarque à l'article 249.

(2) Une petite targe, un petit bouclier.

254. Une enseigne où y a une Nostre Dame du Puy (1) enlevée, fans esmail.

255. Ung rond d'or esmaillé de bleu, dans lequel y a ung oiseau faict à jour, escript à l'entour de lettres noires.

Le tout mys dans ledict coffre de veloux violet ferré d'argent doré.

256. Ung estuy de curre-dent d'or faict à cinq carréz de cristal, painct par dessous (2) de bleu & d'or, pendu à une petite [Folio 20 b] chaîne d'or & une petite houpe d'argent de fil tiré couvert semé de boutons d'esmail bleu; dans ung estuy de cuivre long de demy pied.

(1) C'est-à-dire une image de la confrairie de Notre-Dame du Puy d'Amiens.

(2) Il s'agit ici sans aucun doute d'un objet en cristal ou en verre dit *eglomisé*; mais ce mot quelque peu barbare n'ayant été mis en circulation que dans notre siècle, les hommes de la Renaissance se contentoient de dire « verre paint par dessous ». C'étoit plus long que notre expression, mais cela décrivait bien l'objet & indiquait bien, pour ceux qui ne sont pas archéologues, le procédé de décoration employé; somme toute, leur expression valoit mieux que la nôtre, dont la fortune est d'autant moins compréhensible que, pendant de longues années, tout le monde l'a employée sans en connoître l'origine.

SEULE
AVEC LES AUTRES
POUR LE RÈGLE
ET LAP.

Coffre garny E.

257. Ung grand coffre d'argent blanc estampé, de la haulteur de unze poulces dans lequel y a ce qui ensuyt; ledict coffre merqué E.

258. Ung estuy d'acier faiçt à la morésque d'or & d'argent, ouvrage de Romme (1).

259. Une pomme de fenteurs (2) accoustrée d'or à deux couronnes d'espines par les deux costéz, fans esmail.

260. Ung cadran d'or carré fur quoy font les armes du Roy de Navarre & une vache au deffous, où est escript autour : *Sur toutes bestes je suis triumpante* (3).

(1) Cellini, dans ses *Mémoires*, nous a conservé un certain nombre de détails intéressants sur la fabrication des ouvrages damasquinés au seizième siècle. Parmi les villes où, d'après lui, se fabriquoit le plus d'objets damasquinés, il range la ville de Rome. Il est intéressant de constater que cette réputation ne se bornoit pas à l'Italie & que, même en France, on favoit distinguer un objet de fer incrusté d'or & d'argent exécuté à Rome, d'un autre objet fabriqué ailleurs.

(2) Une petite boîte de métal en forme de pomme, dans laquelle on renfermoit une éponge imbibée de parfums.

(3) On fait que la vache figure dans les armes de Béarn, qui font : d'or, à deux vaches de gueules accolées & clarinées d'azur.

261. Ung livre d'argent doré, esmaillé par dessus de plusieurs couleurs & dedans y a ung saint Hierosime & une Nostre Dame de pitié en paincture, couvertz de cristal.

262. Ung livre d'argent doré qui s'œuvre en tableau & y a dedans en esmail [Folio 21 a] une Nativité & une Nostre Dame de pitié (1).

263. Unes Heures couvertes d'or en esmail où il y a d'un costé le Batefme & de l'autre la Circoncision.

264. Unes Heures faictes en fome (*sic*) de S (2),

(1) On peut voir au Musée de Rouen un de ces petits livres en argent émaillé contenant un certain nombre de prières gravées sur des feuillets d'argent & des tableaux en émail.

(2) Il faut supposer ici un ou plusieurs mots oubliés par le rédacteur de l'inventaire; les mots « en forme de S » doivent se rapporter à la décoration des Heures & non aux Heures elles-mêmes. Remarquons aussi, que dans l'original la lettre S est barrée d'un trait oblique & que cette lettre, ainsi modifiée, a été fréquemment usitée comme emblème au seizième siècle; on lui attribuoit, grâce à des jeux de mots faciles à comprendre, un sens symbolique, telle que *fermesse*, fermeté, constance; un jeu de mot analogue a amené Gabrielle d'Estées à adopter comme devise cette même lettre barrée.

SEULE
ETAVEC-LES-AUTRES
POUR-LE-R-LES-L
ET-LA-P

couvertes d'or, esmaillées de noir & quatre parres de fermettes (1) esmaillées de noir de chacun costé.

265. Ung carreau d'argent esmaillé de blanc, sur lequel y a une grosse pierre rouge.

266. Une pomme d'or où il y a huit tables de dyamans & dedans la paincture du Roy de Navarre au vif.

267. Une pomme d'or où d'un costé y a cinq testes de Morres esmaillées de blanc & dedans la paincture du feu Roy François (2), pendue à une chaigne de leesses, l'une d'or & l'autre esmaillée de noir.

268. Le (*sic*) paincture de feu madame Loyse de Savoye, mere du Roy (3), esmail de Lymoges, enchassée en or.

Folio 21 b.

269. Ung tableau carré d'esmail de Lymoges,

(1) Ces quatre fermettes ou fermoirs devoient être disposés, deux sur la tranche du livre opposée au dos, les deux autres sur la tranche du haut & sur la tranche du bas.

(2) François I^{er}.

(3) Louise de Savoie, mère de François I^{er}.

enchassé en or, où est la peinture du Roy François (1).

270. Ung tableau d'argent fait d'esmail vitre, où est Charles le Quint au vif avec sa femme, fille de Bourbon, devant une Nostre Dame (2).

271. Quatre rondz d'esmail de Lymoges enchassés en or : en l'un y a le Roy de Navarre lorsqu'il estoit jeune & en les trois autres les ducz de Bourgonne.

272. Une pomme de senteur faite en facion de sphere & dedans ung monde (3) fort bien fait; envelopé dans une bourse de fatin cramoyfy.

273. Une pomme de senteurs à six bandes d'or, d'ouvrage morefque.

(1) La monture d'or qui entouroit ce portrait montre combien les émaux de Limoges étoient prisés au seizième siècle, puisqu'on les montoit comme de véritables bijoux.

(2) Sur ce tableau, vraisemblablement un diptyque qui avoit appartenu à Jeanne de Bourbon, voyez plus haut la note de la page 31.

(3) Quartz réfinite ayant à peu près le chatoiemment de l'opale, connu sous le nom d'*Oeil du Monde*. Voyez Laborde, *Glossaire*, MONDE D'OR.

SEVLE
ET AVEC LES AUTRES
POUR LE R. LES L.
ET LA P.

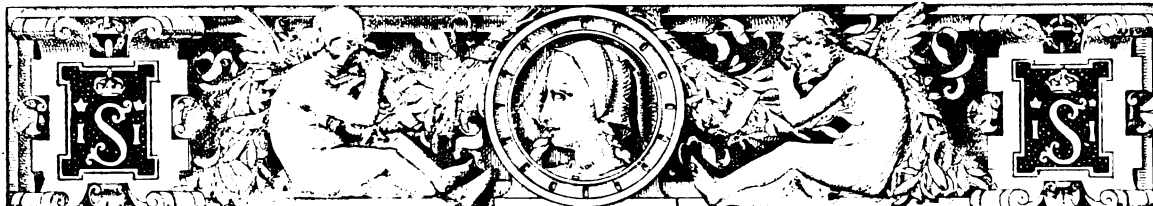

274. Une pomme de fenteurs esmaillée de vert, toute ronde, la moitié comme une châtaigne (1) & l'autre de branches de rosiers.

[Folio 22 a].

275. Une pomme en facion de heaume (2), le fondz d'argent, le feuillage d'or & plusieurs petis rubis au hault, pendue à une chaîne d'or.

276. Une pomme d'or d'ouvrage moresque, qui s'œuvre en quatre cartiers, lesquelz font esmaillés de duvertz (*sic*) fainctz & au millieu une Nostre Dame.

277. Une autre pomme d'or qui s'œuvre par quatre cartiers qui font esmaillés & servent pour mettre reliquez dedans.

278. Ung cueur d'argent doré sur lequel y a de nielleure noire, d'un costé ung saint François, de l'autre une sainte Margueritte & dedans unes Heures en parchemin.

279. Six châtaignes naturelles entournées d'or.

(1) Une châtaigne dont on n'a pas enlevé l'écorce, ainsi que l'indique du reste la couleur verte de l'émail.

(2) En forme de casque.



280. Ung mirouer rond enchassé en argent doré & de l'autre costé y a, d'esmail vitre (1), ung homme qui tient uncg oiseau sur le poing.

[Folio 22 b].

281. Une pierre d'aigle (2) enchassée en argent doré.

282. Ung ordre d'or (3) à pendre au col.

283. Ung chef faint Jehan d'or esmaillé de blanc & rouge & derriere y a des reliques.

284. Ung petit cristal où y a une teste gavée (*lisez gravée*), entournée d'argent.

285. Ung cristalin entourné d'or où d'un costé y a ung faint Hyerosme & de l'autre une Nostre Dame.

286. Deux tableaux d'argent doré au millieu defquelz y a une grosse pierre rouge; à l'entour dans

(1) Voyez la note de la page 31.

(2) La pierre d'aigle ou œtites est une pierre renfermant un noyau mobile qui fait du bruit quand on la secoue; elle passoit pour avoir la vertu de faciliter les accouchements. Voyez Laborde, *Glossaire*, PIERRE D'AIGLE.

(3) L'insigne d'un ordre ou peut-être un simple bijou.

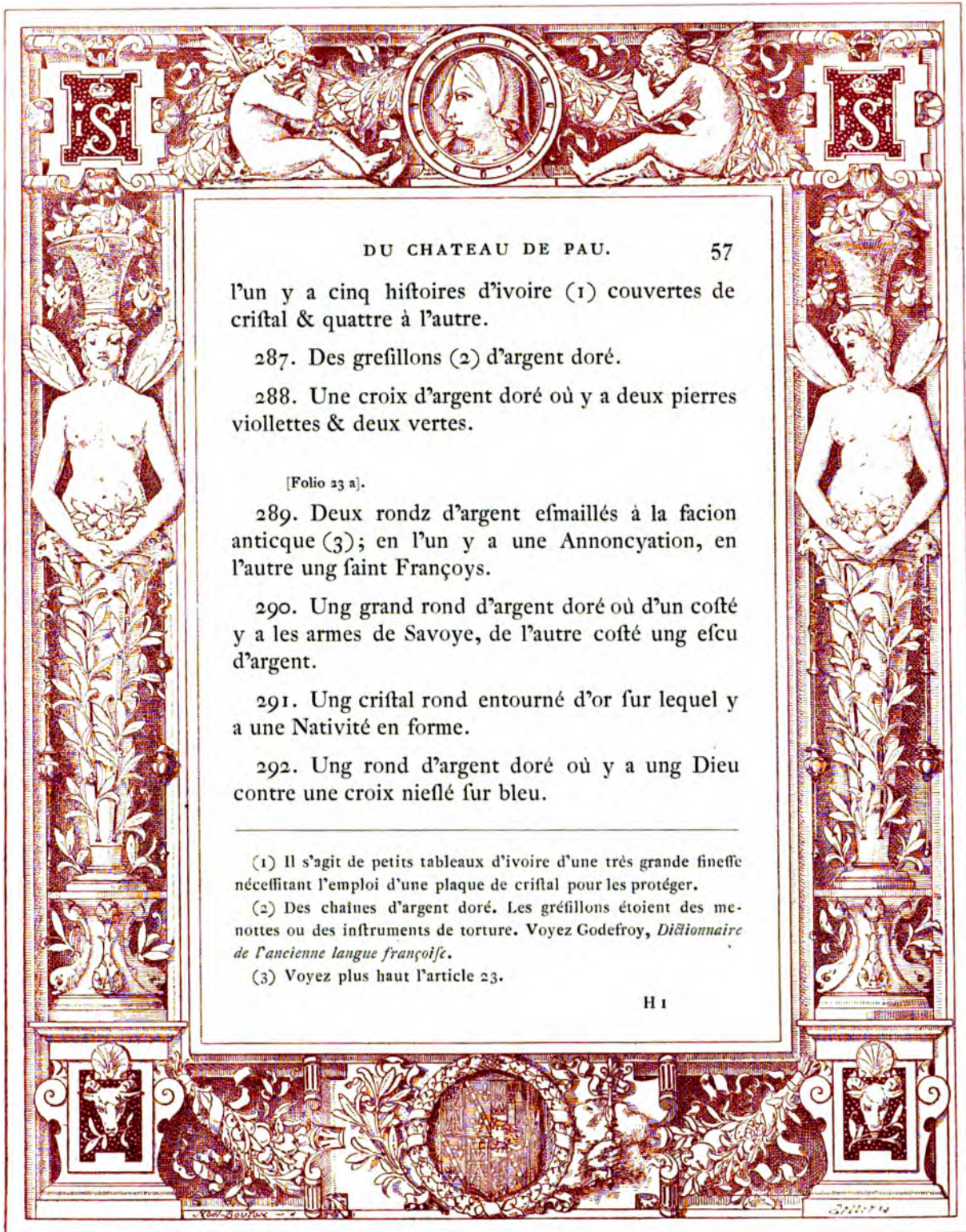

DU CHATEAU DE PAU. 57

l'un y a cinq histoires d'ivoire (1) couvertes de cristal & quatre à l'autre.

287. Des greffillons (2) d'argent doré.

288. Une croix d'argent doré où y a deux pierres violettes & deux vertes.

[Folio 23 a].

289. Deux rondz d'argent esmaillés à la facion anticque (3); en l'un y a une Annoncyation, en l'autre ung saint François.

290. Ung grand rond d'argent doré où d'un costé y a les armes de Savoye, de l'autre costé ung escu d'argent.

291. Ung cristal rond entourné d'or sur lequel y a une Nativité en forme.

292. Ung rond d'argent doré où y a ung Dieu contre une croix nieslé sur bleu.

(1) Il s'agit de petits tableaux d'ivoire d'une très grande finesse nécessitant l'emploi d'une plaque de cristal pour les protéger.

(2) Des chaînes d'argent doré. Les greffillons étoient des menottes ou des instruments de torture. Voyez Godefroy, *Dictionnaire de l'ancienne langue françoise*.

(3) Voyez plus haut l'article 23.

293. Ung petit tableau d'or où y a une spère (1) & ung homme en pourpoint dessus, qui dict : *Tale el mya forta.*

294. Ung *Agnus Dei* d'argent doré où d'un costé y a une Veronique & de l'autre ung agneau (2).

295. Ung cueur d'or tout esmaillé où d'un costé y a ung saint Hierosme & de l'autre une Nostre Dame entournée de petites pommes.

[Folio 23 b].

296. Une pierre verte pour guérir de la colicque, enchassée en argent doré.

297. Dix personnages d'argent doré entre deux fleurs d'escaille de perle & au dessoubz ung triangle, où y a des escriptures.

Le tout mys dans ledict coffre d'argent.

298. Une grande enseigne dont le fondz est de pierre d'azur, sur lequel y a ung dyeu Mars ayant les jambes, les bras & la teste d'agatte, la cuirasse d'escaille de perle, le tout fort bien fait; avec son estuy.

(1) Une spère.

(2) La sainte Face & l'Agneau Mystique.

SEVLE
ET AVEC LES AUTRES
POUR LE R. LES L.
ET LAP.

SS

DU CHATEAU DE PAU. 59

299. Ung tableau de cristal sur lequel y a enlevé à jour le Batefme de Nostre Seigneur d'or, huit perles à l'entour & au dessous pend une prafme d'esmeraulde enchassée en or à jour qui a deux testes en bossé des deux costéz; & une jacinte qui pend au bout; dans ung estuy de cuyr noir.

[Folio 24 a].

300. Ung cadrain d'or rond sur lequel y a enlevé à demy bossé une Vérité nue saillant d'un rocher & de l'autre le Temps qui plante; dans son estuy (1).

301. Ung pillier d'agate, enchassé en or, lequel se œuvre & y a dedans une Nostre Dame esmaillée de blanc; avec son estuy bien petit.

(1) Peut-être doit-on reconnoître dans ce « cadran » d'or une épreuve d'une plaquette ou d'une médaille dont les exemplaires en bronze ne sont pas très rares, représentant Saturne & la Fortune. Saturne nu, debout sur les nuages, tient des deux mains sa faux, dont il brise le manche sur son genou. La fortune le suit & tient des deux mains une banderole que gonfle le vent. — Diamètre : 14 centimètres; Italie, seizième siècle (Voyez E. Molinier, *les Plaquettes*, tome II, n° 584). — Quant aux mots « qui plante », bien que l'on ne puisse pas lire autre chose dans le texte, il faut très probablement corriger : « qui fauche ».

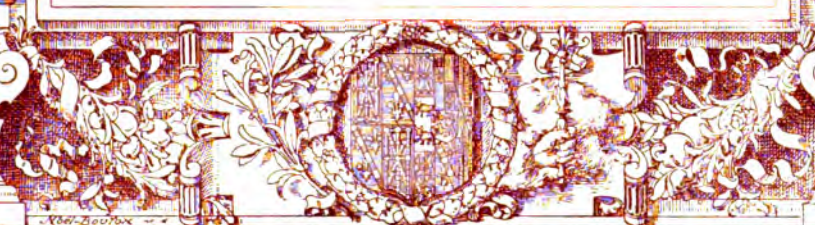

Coffre garny.

302. Deux coffres d'agate d'une mesme facion garnys d'argent doré, dans l'un desquelz y a ce qui enfuyt :

303. Troys petites testes d'esmail de Lymoges entournées d'or, dont les deux sont la figure du feu Roy François estant jeune (1).

304. Une melle d'or (2) esmaillée de tané & une petite femme dedans.

305. Ung petit pillier d'or esmaillé de noir.

306. Ung ballet (3) enchassé en or & à l'entour huit perles.

[Folio 24 b].

307. Une toupasse enchassée en or, trois perles pendantes.

Et dans l'autre petit coffre y a :

308. Deux pommes (4) d'or pleines de perles & deux rubis sur les couvercles.

(1) François I^{er}.

(2) Une pomme d'or. — (3) Un rubis balais.

(4) Au-dessus du mot « pommes » on a corrigé : « panners ».

SEVLE
ETAVEC-LES-AVRES
POVR-LE-R-LES-L
ET-LAP

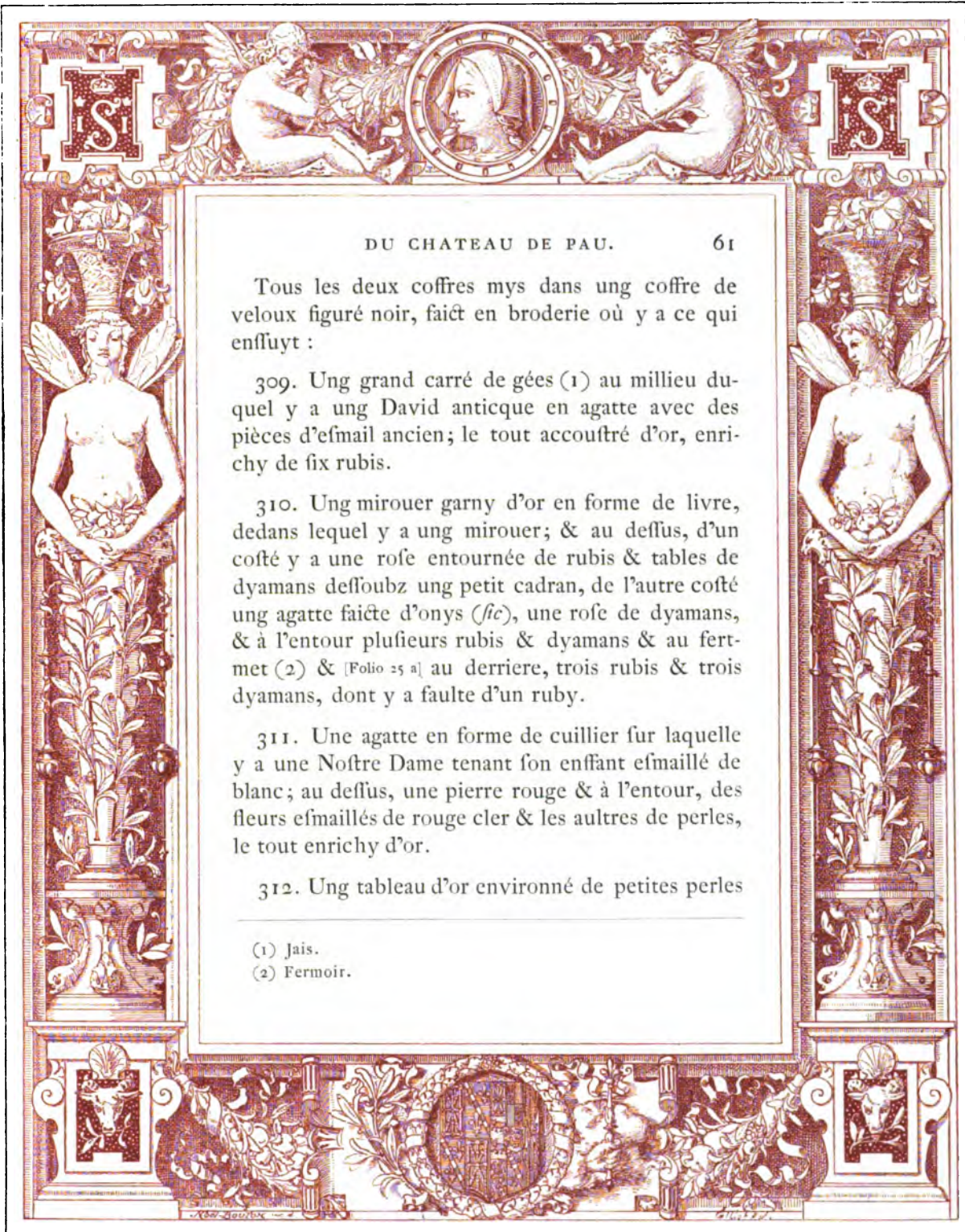

DU CHATEAU DE PAU. 61

Tous les deux coffres mys dans ung coffre de veloux figuré noir, faict en broderie où y a ce qui enfluyt :

309. Ung grand carré de géés (1) au milieu duquel y a ung David anticque en agatte avec des pièces d'esmail ancien; le tout accoustré d'or, enrichy de six rubis.

310. Ung mirouer garny d'or en forme de livre, dedans lequel y a ung mirouer; & au dessus, d'un costé y a une rose entournée de rubis & tables de dyamans dessoubz ung petit cadran, de l'autre costé ung agatte faicte d'onys (*sic*), une rose de dyamans, & à l'entour plusieurs rubis & dyamans & au fermet (2) & [Folio 25 a] au derriere, trois rubis & trois dyamans, dont y a faulte d'un ruby.

311. Une agatte en forme de cuillier sur laquelle y a une Nostre Dame tenant son enfant esmaillé de blanc; au dessus, une pierre rouge & à l'entour, des fleurs esmaillés de rouge cler & les autres de perles, le tout enrichy d'or.

312. Ung tableau d'or environné de petites perles

(1) Jais.

(2) Fermeoir.

où y a une femme vestue de rouge (1) qui tient ung chef saint Jehan d'agatte.

313. Une Vénus taillée en camoyeu, entournée d'argent doré.

314. Une Nostre Dame tenant son effant (*sic*) en camoyeu, fort enlevé comme ung demy œuf, enchassé en argent doré.

315. Ung saint Jehan Babtiste d'un camoyeu, entourné d'or comme une enseigne.

[Folio 25 b].

316. Ung saint Michel & ung saint George en camoyeu entourné d'or, à lettres esmaillées de blanc.

317. Une sainte Anne en camoyeu, entournée d'or.

318. Une Lucreffe de camoyeu, entournée d'or.

319. Ung petit cuer de camoyeu où il y a ung homme & une femme enchassée en or.

320. Ung saint Pierre de camoyeu, enchassé en or.

(1) Hérodiade.

321. Une pierre de jaspe vert entourée d'or & une perle au bout.

322. Une pierre verte enchassée en or.

323. Une pierre contre le venin enchassée en or; deux boucles aux deux boutz.

324. Ung tableau d'or à mestre relictues où y a au millieu une teste d'agate & derrière une Nostre Dame de pitié. — [*En marge*] Défaut.

325. Ung camoyeu, où y a une Veronicque & saint Pierre & saint Pol au deffoubz, enchassé en argent doré.

[Folio 26 a].

326. Une fallemande enlevée à demy bossé de jaspe bleu & tané, entourné d'or.

327. Une agatte blanche où il y a une femme qui a le visage blanc, qui tient sa main à son tetin, entourné d'or & une perle au bout.

328. Une agatte d'un loup marin qui emporte une femme, enchassé en or.

329. Une agatte qui a le visage blanc, les che-

veulx blondz & le drap brun, fort bien enchassée en or, enrichye de trois rubis & une perle.

330. Une grande agatte toute blanche où y a plusieurs personages & entre aultres César à qui l'on présente la teste de Pompée, enchassée en or.

331. Une agatte en laquelle est eslevé Socrates au vif, enchassé en or.

332. Une agatte où est eslevé le Roy René de Cecylle (1) & douze petis esmerauldes à l'entour.

[Folio 26 b].

333. Une agatte en laquelle est engravé ung saint Hierosme & une jacinte pendant au bout, le tout entourné d'or.

(1) L'inventaire du Trésor royal de Fontainebleau, fait en 1560, contient également un portrait du roi René sur agate (Bibliothèque Nationale, ms. françois, n° 4732, article 396). A la rigueur on pourroit admettre que les deux articles se rapportent à la même pièce, puisque l'inventaire du Chateau de Pau n'a été rédigé qu'en 1561 & que ce camée auroit pu, par une donation quelconque, sortir du trésor des rois de France. Il est plus probable cependant qu'il s'agit ici de deux pièces différentes; la monture du bijou de Fontainebleau comportoit cinq perles, deux rubis, deux émeraudes & un diamant, celle du camée de Pau douze émeraudes, ce qui est bien différent. La trace de ces camées paroit être perdue.

SEVLE
ETAVEC LES AVTRES
POVR LE R. LES L.
ET LAP.



S

S

DU CHATEAU DE PAU.

65

334. Une agatte où y a une femme qui a le visage noir & crevechef blanc, enchassé en or esmaillé de bleu & au bas une patenostre d'agate qui pend.

335. Une agatte anticque où d'un costé a une femme qui a le visage blanc & les cheveux noirs & de l'autre ung homme, enchassé en or, une perle qui pend.

336. Une agatte où y a ung Hercules [&] ung serpent entourné d'or.

337. Une agatte où y a ung faint Jehan Batifte entourné d'or.

338. Ung plat d'agate où y a une teste de faint Jehan Batifte faicte d'or & des lettres d'or escriptes à jour (1).

339. Ung plat de cacydone où y a une (*fic*) faint Jehan avec les lettres à l'entour d'or.

(1) Cette habitude de représenter le chef de saint Jean Baptiste sur un plat a été adoptée par tous les artistes. Sans parler des peintres, on pourroit citer un très grand nombre de pièces d'orfèvrerie ou de bijouterie, reliquaires ou simples images de piété, dans lesquelles le précurseur a été ainsi figuré après sa décapitation. Le présent inventaire présente plusieurs exemples de ce cas.

[Folio 27 a].

340. Ung plat de prasme de turquoise où y a ung chef de saint Jehan & le tout d'or.

341. Ung plat de composition verte où y a ung chef saint Jehan Baptiste d'argent doré.

342. Une Nostre Dame d'agate tenant son effant (*sic*) dedans ung navire d'or, le tour enrichy de quatre rubis, quatre dyamans, une poincte de saphy & une perle pendue au bout.

343. Une teste de Veronique d'agate (1), le drap esmaillé de blanc, sur argent doré.

344. Ung chef saint Jehan comme il est à Amyens (2), soubz du verre entourné d'argent doré.

345. Deux petites agattes blanches entournées d'or; en l'une y a ung Crucifix & en l'autre ung saint Jacques.

(1) C'est-à-dire une tête du Christ figurée sur le voile de sainte Véronique.

(2) On fait que le chef de saint Jean conservé à Amiens, où il fut apporté en 1206, à la suite de la IV^e croisade (Riant, *Exuvia Sacra Constantinopolitana*, II, 301), a donné lieu à un livre de Du Cange, *Traité du chef de saint Jean Baptiste*, publié à Paris, en 1665.

SEVLE
ETAVEC LES AVTRES
POVR D LE R LES L
ET LAP.

[Folio 27 b].

346. Une patenostre de casydone qui s'œuvre & dedans y a une Annoncyation d'or.

347. Deux patenostres de grenatz qui se ouvrent entournées d'or, en chacune y a une Annoncyation.

348. Ung Aristote eslevé en jaspe rouge (1), entourné d'or.

349. Une medalle d'or d'un Christ au vif (2).

350. Une médalle de cuyvre d'un saint Pol au vif entourné d'or.

351. Une médalle d'argent doré de la Royne de Navarre en sa jeunesse (3).

(1) Rien ne prouve qu'il s'agisse ici d'une pierre gravée antique. Le portrait du célèbre philosophe a fréquemment été reproduit par les artistes de la Renaissance soit en marbre, soit simplement sur des médailles (Voyez E. Molinier, *les Bronzes de la Renaissance. Les Plaquettes*, II, nos 643, 644). Il est très probable qu'il est question ici d'une imitation plus ou moins libre d'un type antique.

(2) On ne peut savoir de quelle médaille il s'agit ici, car il existe plusieurs médailles de la Renaissance représentant le Christ.

(3) C'est très vraisemblablement de Jeanne d'Albret & non de Marguerite de Navarre dont le rédacteur de l'inventaire entend parler. Il existe une médaille de Jeanne d'Albret, mais d'une date postérieure à celle de l'inventaire; voyez le *Treſor de Numismatique & de glyptique, Médailles françoises*, tome I, pl. 10, n° 25.

352. Une médaille d'argent doré du pape Clément (1).

353. Une amatiste où y a une face enlevée enchassée d'or, esmaillé de blanc.

354. Une amatiste où y a ung Christ fort viel entourné d'or, esmaillé de blanc, & une aigue (2) pendue au bout.

355. Une cornaline où y a une teste de Marius grande, entournée d'or esmaillé de [Folio 28 a] blanc & y a une amatiste qui pend.

356. Ung peridon (3) où y a dedans une femme gravée, enchassée en or, esmaillé de rouge cler.

357. Ung grand jaspe vert en forme ovalle sur lequel y a l'histoire de Phaëton à demye bossé, ouvrage de *pompei* (?) (4), faite d'or & ung des alentour esmaillé de blanc. — [En marge] Defaut.

(1) Clément VII (1523-1534), dont les traits ont été fréquemment reproduits par les médailleurs italiens de la Renaissance, en particulier par Benvenuto Cellini.

(2) Une aigue-marine.

(3) Un péridot.

(4) L'histoire de Phaëton a été si fréquemment interprétée par les artistes de la Renaissance, qu'il n'est pas possible de savoir de

SEULE
ET AVEC LES AUTRES
POUR LE RÈGLE
ET LA P.

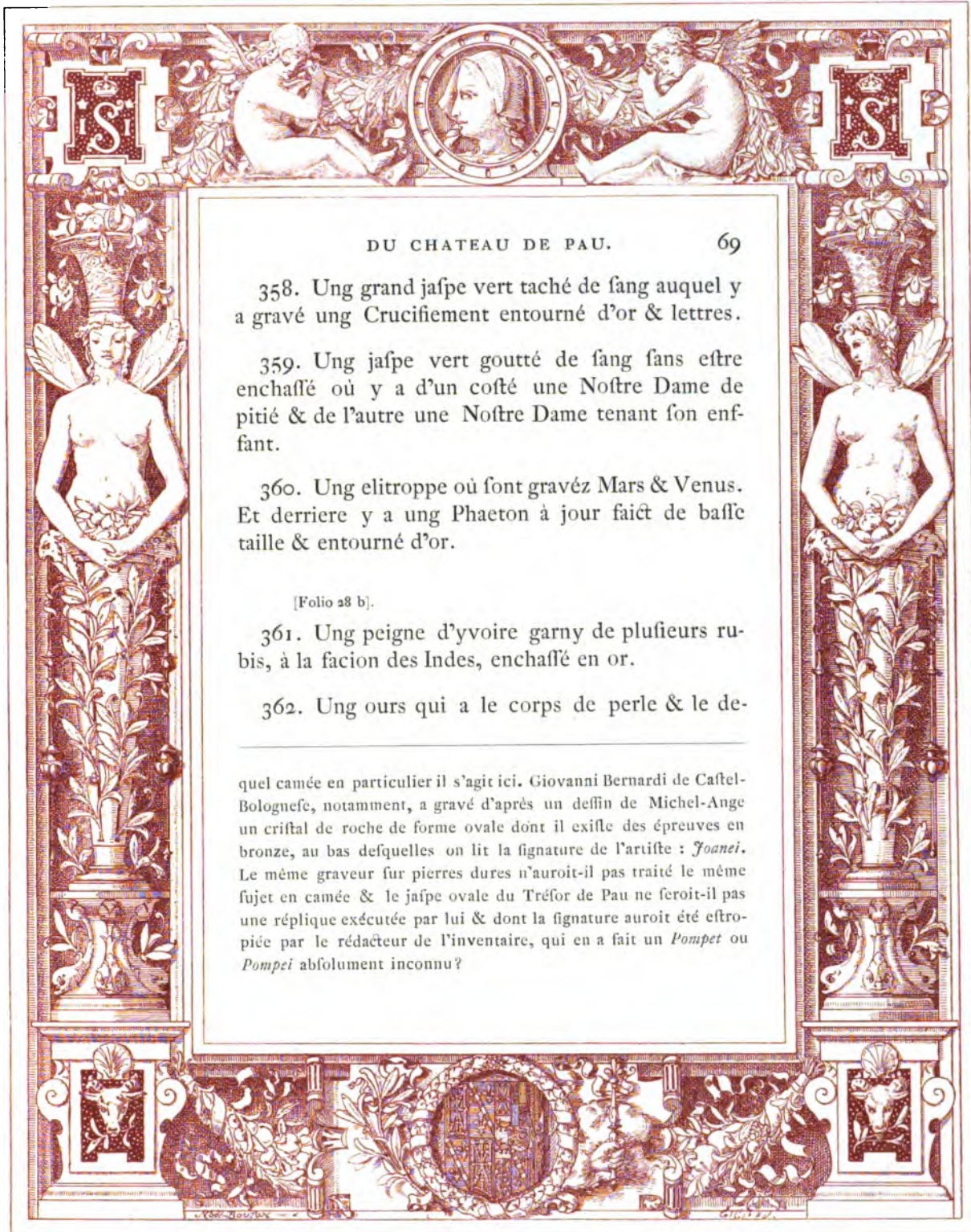

358. Ung grand jaspe vert taché de sang auquel y a gravé ung Crucifiement entourné d'or & lettres.

359. Ung jaspe vert goutté de sang fans estre enchassé où y a d'un costé une Nostre Dame de pitié & de l'autre une Nostre Dame tenant son enfant.

360. Ung elitroppe où font gravéz Mars & Venus. Et derriere y a ung Phaeton à jour faict de basse taille & entourné d'or.

[Folio 28 b].

361. Ung peigne d'ivoire garny de plusieurs rubis, à la facion des Indes, enchassé en or.

362. Ung ours qui a le corps de perle & le de-

quel camée en particulier il s'agit ici. Giovanni Bernardi de Castell-Bolognese, notamment, a gravé d'après un dessin de Michel-Ange un cristal de roche de forme ovale dont il existe des épreuves en bronze, au bas desquelles on lit la signature de l'artiste : *Joanei*. Le même graveur sur pierres dures n'aurait-il pas traité le même sujet en camée & le jaspe ovale du Trésor de Pau ne ferait-il pas une réplique exécutée par lui & dont la signature auroit été estropiée par le rédacteur de l'inventaire, qui en a fait un *Pompet* ou *Pompei* absolument inconnu?

meurant d'or esmaillé de tané, lyé à ung arbre qui est dedans ung parquet esmaillé de vert.

363. Ung lymasson esmaillé au naturel faict d'or, qui a la cocque d'une perle.

364. Ung cerf d'or qui a le corps d'une perle & dedans les cornes y a ung rubis.

365. Ung cueur d'une perle enchassé en or.

366. Ung chameau d'or esmaillé de tané.

367. Ung petit enfant d'or qui coupe une gourde de perle pendant à une (*fic*) arbre d'or qui est dans ung parquet esmaillé de vert.

[Folio 29 a].

368. Une Annonciation de naccre de perle, le tour & le fondz d'or.

369. Ung chef saint Jehan d'escaille de perle enchassé en or, une retz (1) à l'entour.

370. Deux agattes blanches en facion de deux orilliers. Dans lesquelz y a deux Magdeleines couchées & du cristal dessus tout enchassé d'or.

(1) C'est-à-dire un filet.

SEVLE
ETAVEC-LES-AVTRES
POVR-D-LE-R-LES-L
ET-LAP

371. Ung tableau d'or auquel y a ung faint Jehan Batiste & une sainte Katherine. Et à l'entour quatre saphirs & quatre perles; & se ferme à deux portes de cristal, tout accoustré d'or.

372. Ung tableau carré d'escaille de perle d'un couronnement Nostre Dame, enchassé en argent doré.

373. Ung pillier d'agate fait comme une custode, enchassé en or, où y a trois Sybilles à l'entour.

374. Unes petites Heures⁽¹⁾ qui ont le couvercle d'agate enchassé en or.

[Folio 29 b].

375. Une petite cornaline où y a gravé des hommes & des chevaux, entourné d'or esmaillé de vert.

376. Ung archer d'or qui a ung saphy au braz, une allemendine ⁽²⁾ au pied & une rougerolle en l'estomach.

377. Ung Christ d'or refucité, en forme d'un pillier; son manteau esmaillé de rouge.

(1) Un petit livre d'Heures.

(2) Variété de rubis, plus correctement appelée *Alabandine*.

378. Ung David d'or, en forme de pillier; & y a derrière ung escripteau qui se tire.

379. Ung pillier d'or où y a à l'entour ung saint Guilhaume, ung saint Jehan Batiste & une sainte Katharine.

380. Ung pillier d'or auquel y a dedans ung Dieu battu (1) eslevé.

381. Ung pillier d'or esmaillé de noir, taillé d'es-pargne & y a dedans une Evangille qui se tire.

[Folio 30 a].

382. Une navyre d'or où y a escript a l'entour : *Bon vent nous conduist.*

383. Une navire où y a ung pied (2), dedans ung Crucifix & toute la Passion.

384. Une fainte eslevée d'escaille de perle entourée d'argent doré.

Le tout mis dans ledict coffre de veloux figuré. S.

(1) Un Christ à la colonne.

(2) Un navire d'or monté sur un pied.

SEVLE
 ET AVEC LES AUTRES
 POUR LE R-LES-L
 EFLAP

Coffre garny.

385. Ung petit coffre de bahu couvert de veloux vert garny de cuyvre doré de la longueur de six poulces & demy dans lequel y a ce qui enfuyt :

386. Une treille d'or soubz laquelle y a une femme d'or vestue de blanc qui besongne a ung ouvrage; & aux deux costéz d'elle y a ung cerf & ung levrier esmaillé de blanc; le tout sur ung preau esmaillé de vert; ladicte femme a en sa teste ung ruby.

[Folio 30 b].

387. Une femme d'or dedans ung petit parquet soubz ung arbre; sa robbe esmaillée de blanc, à l'entour d'elle des bordz & ung agneau en son giron; le tout d'or de troyz poulces de hault.

388. Une petite femme d'or qui a une robbe esmaillée de rouge & faict un chapeau (1) soubz ung arbre dans ung petit parquet; le tout d'or.

389. Une bergere d'or qui tient ung chien en leesse & a deux brebis devant elle dedans ung parcq enforme ovalle esmaillé de vert.

(1) C'est-à-dire tresse un chapeau de fleurs.

390. Une petite caige d'or en laquelle y a ung perroquet esmaillé de vert, de la haulteur d'un poulice & plus.

391. Une chambriere d'or qui a une robe esmaillée, le devant rouge, ayant deux pennyers d'argent, l'un soubz (*lisez sur*) fa teste & l'autre soubz le bras; de la [Folio 31 a] haulteur de trois poulices.

Le tout mys dans lediçt coffre couvert de veloux vert.

Coffre garni.

392. Ung petit coffre d'esmail de Lymoges garny de cuyvre doré de la longueur de fix poulices & demy, dans lequel y a :

393. Une fallière de cornaline, pied & couvercle d'or. A l'entour du couvercle y a ung petit chapeau fait de sept camoyeux petis & de sept rubis.

394. Une femme d'or qui a une robe bleue, sur une hacquenée de blanc (1).

395. Deux lyerpardz d'or tenans une pierre verte entre leurs pattes, sur une terrasse esmaillée de vert.

(1) Émaillée de blanc.

SEVLE
ETAVEC LES AVTRES
POVR LE R LES L
ET LAP

396. Ung mouillouer (1) d'or fait en cuvette
esmaillé à fueillages.

[Folio 31 b].

397. Ung cinge d'argent qui dict ses heures dans
ung parcq esmaillé de vert, ayant des perles sur l'es-
chyne.

398. Une vieille patenostre d'argent doré à trois
cristaulx en forme ovale, d'un pouce & demy de
hault.

399. Ung *Agnus Dei* d'argent doré (2) tout rond,
où y a d'un costé ung saint Francoys & en l'autre
ung Dieu ressuscyté. — [En marge] Defaut.

(1) Petit récipient servant à s'humecter les doigts en filant. Ce
petit meuble est mentionné dans la *Superfluité des habits des dames
de Paris* (A. de Montaignon, *Recueil de poésies françoises*, tome VIII,
p. 302).

Ta quenaille & rouet auras
Pour singulier esbattement,
Et dans ton moilloir tremperas
Les doigtz pour filer proprement.

Le mot *moilloir* est encore en usage, comme l'objet lui-même,
parmi les fileuses.

(2) C'est-à-dire un disque d'argent doré renfermant un *Agnus
Dei* en cire.

400. Une vielle croix d'argent, ung Crucifix & une Nostre Dame d'argent doré.

401. Deux Nostre Dames de Lorette (1) d'argent. Le tout mis dans ledict coffre d'esmail de Lymoges.

Coffre garny.

402. Ung coffre de veloux cramoisy vyollet en forme de bahu faict à la cordelette, ferré d'argent, de [Folio 32 a], la longueur de sept pouces dans lequel y a ce qui ensuyt :

403. Ung Constantin d'or fort bien faict à cheval & un ange tenant une croix & ung escripteau disant : *In hoc signum vinces*; dans ung tabernacle d'argent doré.

404. Ung parquet d'argent doré esmaillé de vert, où y a une bergere, plusieurs bestes & une levriere d'or.

405. Ung petit Crucifix d'ivoire, une Nostre Dame & saint Jehan, fort delicat, enfermés dans une tour de cristal couverte de gées & le pied de jaspe; le

(1) Deux images du pèlerinage de Notre-Dame de Lorette.

SS

DU CHATEAU DE PAU.

77

tout garny d'argent doré. — [En marge] Defaut le Crucifix.

406. Ung arbre d'or de la haulteur de quatre poulces, où d'un costé y a ung mirouer & de l'autre une femme nue.

407. Deux croix de boys entournez d'or sur ung pied de verre de la facion du petit M^e Noel (1) & ung petit Dieu d'yvoire au pied. — [En marge] Defaut le pied.

[Folio 32 b].

408. Quatre braceletz de coural enchassés en or; l'un desquels est couvert de lettres d'or esmaillées de noir.

Le tout mis dans le dict coffre de veloux cramoisy violet.

(1) Nous ne connoissons pas d'autre exemple de cette expression dont le sens n'est pas très difficile à pénétrer puisqu'il s'agit ici de croix accompagnées d'une représentation de la Nativité. De là à dire que ces crèches dont il a toujours existé des échantillons moins somptueux étoient l'œuvre du « petit Noël » il n'y avoit qu'un pas. L'expression « petit Noël » a encore à notre époque un sens tout à fait analogue. On dit encore couramment à un enfant que le « petit Noël » lui fera un cadeau.

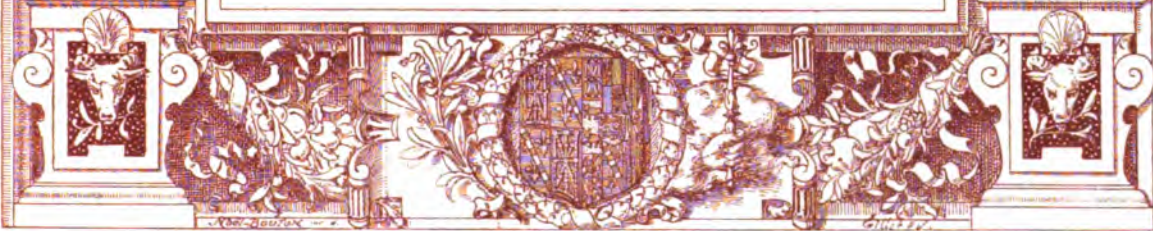

Coffre garny.

409. Une boîte de veloux noir ferré d'argent doré & semée dessus de jacintes aussi d'argent doré, dans laquelle y a :

410. Unes armoises de boys de demy pied de long couvertes de veloux noir & doublés de fatin cramoyfy, ouvrans à deux portes d'argent labourées de fil tiré (1) esmaillé; à l'entour de chacune desquelles armoises y a :

411. Deux esguyeres d'argent, l'une dorée & l'autre esmaillée qui s'œuvre à viz & se depart en trois tiers (2).

412. Une branche de coural sur ung preau esmaillé de vert, ung lyon & ung leopard, le tout d'argent doré & au millieu des deux y a une petite
[Folio 33 a] d'or esmaillée de blanc.

(1) De filigrane.

(2) Il s'agit sans doute ici de pièces d'orfèvrerie de petite dimension aménagées comme les boîtes à médicaments du seizième & du dix-septième siècle qui affectent la forme d'un œuf ou d'une poire, dont les quartiers sont maintenus fermés à l'aide d'un bouchon muni d'un pas de vis.

413. Une cuillier d'argent doré de fil tiré.

414. Quatre cuilliers de cristal enchassés en or. En l'une y a ung rubis, une esmeraulde & deux perles; l'autre avec un peu d'esmail vert & l'autre enrichye de rubis des Indes.

415. Une cuillier d'escaille de perles, le manche enrichy de cristal d'un ruby & d'une esmeraulde.

416. Une fourchette d'or (1) dont le manche est de cristal, enrichy de rubis des Indes.

417. Ung prince d'Almaigne (2) d'escaille de perles & ung tableau garny d'argent environné de perles. Le fondz esmaillé de bleu figuré d'or; pend à une petite chaigne d'argent doré.

418. Trois hommes qui en assaillent ung sur ung serpent; le tout d'argent [Folio 33 b] & ung parquet esmaillé de vert.

419. Une melle (3) d'argent doré faicte au naturel.

(1) Sans revenir ici sur tout ce qui a été dit au sujet de cet ustensile de table, remarquons que la fourchette est ici à l'état unique, ce qui indique son usage peu fréquent.

(2) C'est-à-dire le portrait d'un prince d'Allemagne.

(3) Une pomme.

420. Ung bout de clocher d'argent doré où y a relicquez.

421. Ung reliquaire d'argent doré, au derriere duquel y a une Veronicque. — [*En marge*] Defaut.

422. Une crosse d'argent.
Le tout mys dans la dicte boiste de veloux noir.

423. Ung estuy de cuyr noir doublé de veloux vert dans lequel y a :

424. Deux cuilliers d'agate, les manches d'argent doré faiçtz à deux Satires, enrichis chacun de deux rubis.

Cy finist le coffre intitulé *Saint-Michel* contenant articles.

[*En marge*] Oultre ce, a esté mis dans lediçt coffre.

425. Une coupe de cristal de roche gaudronnée & gravée avec deux cercles d'or.

426. Ung grand mirouer de cristal de roche garny d'or, où il y a quatre grandz agathes entailhées de plusieurs parfonnages à boce & XIII camayeux tant grandz que petitz.

[Folio 34 a'.

Aultre coffre de bahu intitulé *Sainte-Margueritte*, où y a ce qui ensuyt :

427. Deux grandz Satyres d'argent doré servans d'esguyeres, marchans chacun sur une tortue, tenans ung Baccus embrassé; sêparéz avec leurs estuytz.

428. Une coupe de porcelaine blanche semée d'anges violetz (1) garnys d'argent doré, le couvercle gauderonné; au dessus une déesse Pallas tenant une targue & lance; avec son estuy.

429. Ung grand mirouer enchassé en or sur quatre coulannes de cristal. Le pied d'or, sur lequel y a terrasse esmaillée de vert où sont quatre perfonages assez haultz esmaillés d'incarnat & blanc & ung petit chien blanc; le mirouer soustenu de deux hommes esmaillés de blanc & sur les festons des dictz pilliers y a ung camoyeu & ung saphy & une

(1) Si dans le plus grand nombre des cas le mot *porcelaine* est à cette époque synonyme de *nacre de perle*, il paroît bien difficile de ne pas reconnoître ici un véritable vase de porcelaine ou peut-être même une de ces faïences perlanes sur lesquelles sont figurés des sérâphins.

perle au milieu. D'un costé du rond [Folio 34 b] du mirouer y a quinze perles, troys saphys & troys rubis balletz. A l'autre costé une Adoration en basse-taille & au tour dix huit perles, troys rubis & troys saphis. Et au hault ung bouton où y a cinq perles, deux saphis & deux rubis; avec son estuy.

430. Une femme d'albastre tenant ung corps d'abondance; avec son estuy.

431. Ung mirouer damasquiné foustenu d'un terme, en forme de femme d'albastre; avec son estuy.

432. Ung mirouer en triangle à trois verres, garny de cuyvre doré, le pied de verre accoustré d'or moullu; avec son estuy.

433. Une coupe de nacre de perles garnye d'argent doré avec troys rubis [Folio 35 a], le pied esmaillé qui se porte sur quatre lymafons; avec son estuy.

434. Une autre coupe de nacre de perles faicte en lymafon (1) enchassée en argent dor (*lisez doré*), où il y a ung ruby dessus ung Neptunes; le pied esmaillé de vert & violet, affys sur quatre lymafons; avec son estuy.

(1) Un nautil.

435. Une aultre couppe de nacre de perles garnye d'or & dessus ung ange qui porte les armes de Vendosme (1); avec son estuy.

436. Ungne petite esguyere d'albastre garnye d'argent doré; avec son estuy.

437. Ung plat d'argent doré, où y a une montaigne & un cabreau (2) dessus; avec son estuy.

438. Une couppe d'argent doré, le couvercle fait à jour semé de doubles doigtz & de croissans; au dessus ung croissant; avec son estuy (3).

(1) Les armes de Bourbon-Vendôme sont : de France, au baton de gueules péri en bande, chargé de trois lions léopardés d'argent.

(2) Un chevreau.

(3) Il n'est pas très difficile de reconnaître ici une coupe aux emblèmes du roi Henri II. Les « doubles doigtz » ne sont autres que les C & les H entrelacés, dont la présence sur un grand nombre de monuments a donné lieu à tant de discussions. Dans les collections du Musée des Offices, à Florence, se trouve une admirable coupe en cristal de roche à couvercle d'or émaillé dont le travail — au moins pour cette dernière partie — répond entièrement à la description de l'inventaire de Pau. Rien n'y manque, ni le double chiffre du roi, ni le croissant formant la poignée ou fruitelet du couvercle. Cependant la coupe elle-même étant de cristal & non d'argent & le couvercle d'or, on ne peut guère identifier la pièce du musée de Florence avec celle qui faisoit partie en 1561 du

[Folio 35 b].

439. Ung estuy de paigne de verre facion de Venise, garny de peignes d'ebene; avec son estuy.

440. Ung mirouer en triangle où y a trois rubis, sur ung pied d'argent doré contenant neuf turquoises & le pillier d'argent doré; avec son estuy.

441. Une escuelle d'agate rompue, le bord garny d'or; avec son estuy.

442. Une petite coupe de porcelaine garnye d'or, enrichy de plusieurs grenatz. Le couvercle femé de vermeilles (1) & filletz esmaillez de blanc; au dessus du couvercle y a une grenade; avec son estuy.

443. Une cocquille de nacre de perles enrichy de perles où y a deux testes de moufches canta-

Trésor des rois de Navarre. Il importoit toutefois de rapprocher ces deux monuments de même époque & de même style. La coupe a été reproduite par E. Plon, *Benvenuto Cellini*, planche XXXVIII.

(1) Pierre rouge mêlée d'orangé. Les joailliers appellent vermeille occidentale l'almandine de Beudant, vermeille orientale le corindon & vermeille hyacinthe le zircon orangé brunâtre (Littre).

SEVLE
ETAVEC LES AVTRES
POVR LE R LES L
ET LAP

rides vertes, vermeilles & turquoises; avec son estuy.

[Folio 36 a].

444. Une grande croix de Brésil (1) où y a un Crucifix d'or émaillé de blanc; la terrasse de grisolique (2), dessus la terrasse y a une grande toupasse & sept rubis balletz & à l'entour la Passion en basse-taille, garnye d'argent doré, son escripteau d'une table de saphy, les trois clous de pointe de diamant; avec son estuy.

445. Une fontaine où y a une femme blanche qui se baigne tenant un miroir en sa main, le fondz de la fontaine semé de perles, les filletz d'eau de perles, le bassin fait d'une pierre verte, son couvercle d'or fait à jour émaillé de rouge; une terrasse d'argent doré émaillé de vert; avec son estuy.

446. Une Samaritaine où y a Nostre Seigneur assis, enrichy de plusieurs diamans & rubis, un petit pot de saphy, le parquet entourné de perles, deux coullonnes de jacinte (3) & le puydz enrichy

(1) De bois de Brésil, confondu souvent avec le bois de cèdre.

(2) Chrysolithe, pierre fine d'un jaune verdâtre.

(3) Hyacinthe.

de jacinte; le fondz de [Folio 36 b] la terrasse de jaspe; quatre griffes qui tiennent quatre perles servans de pied; le tout avec son estuy.

447. Ung rocher naturel d'argent fait en mont du Calvaire, là où il y a une Magdeleine, ung saint Hierosme & ung saint François. Tout ce rocher garny de grosses perles, grenatz, saphis, amatistes & une prene (*sic*) d'esmeraulde; la terrasse d'or & le rocher d'argent; avec son estuy.

448. Ung pot de cristal garny d'argent doré, son couvercle de cristal, avec le pied d'argent; avec son estuy.

449. Une falliere de cornaline garnye d'or, avec quatre fallerons assis sur quatre coullonnes de cornaline, dedans une grande toupasse; sur le couvercle quatre camoyeux & une grande figure de femme ayant ung livre en une main & ung [Folio 37 a.] enfant de cornaline à son pied; avec son estuy.

450. Ung grand tableau de l'Annoncyation, auquel y a Dieu le Père dessus une grande toupasse; à l'entour de la toupasse, quatre perles, quatre rubis & une poincte de dyamant; au dessus, à l'entour du hault, enrichy de perles & rubis & ung ange tenant ung grand ruby ballet; ledict tableau soustenu

SEVLE
ET AVEC LES AUTRES
POUR LE R-LES-L
ET LAP

sur quatre coulottes d'agate & quatre testes de mouton servans de pied; avec son estuy.

451. Un dragon de pierre estrange (1) portant dessus une salliere de cristal, garnys d'or, le couvercle fait à feuillage; au dessus y a deux esmaux de plicque; les yeux de la beste sont de toupasse; avec son estuy.

452. Ung grand cerf d'or esmaillé au naturel ayant ung Crucifix [Folio 37 b] sur sa teste, sur une terrasse esmaillée de vert; avec son estuy. — [En marge] Ce présent article est employé au coffre *Saint-Michel*.

453. Ung flacon d'argent doré à la mode de Flandres (2) semé de chardrons sans esmail portans

(1) Comme l'a fait avec juste raison remarquer Laborde (*Glossaire*, p. 441), « l'ignorance d'un rédacteur d'inventaire ne doit pas nous occuper longtemps; une *Pierre étrange* étoit une pierre étrangère à ses connoissances & à laquelle il supposoit des qualités merveilleuses ». Ce terme paroît dans les inventaires dès le commencement du quinziesme siècle.

(2) Il n'est guère possible de supposer que ce terme « à la mode de Flandres » désigne un genre particulier d'orfèvrerie. Il est plus vraisemblable de supposer que la provenance de ces pièces étoit assez clairement indiquée par des marques ou poinçons pour que le rédacteur de l'inventaire se crût autorisé à employer cette dénomination. — Trois mots plus loin : *chardrons* pour *chardons*.

grenatz, où y a deux histoires, l'une de Noé, l'autre d'un Roy & aultres personnages en basse taille, semé d'estoilles & le pied d'un cinge (1); avec son estuy. — [En marge] Défaut.

454. Une croix d'ebene avec quatre croissans où y a toute la Passion & au millieu un g sepulchre esmaillé; la dicte croix garnye de plusieurs pierres; avec son estuy de boys.

Cy finist le coffre intitulé *Sainte-Marguerite* contenant.... articles.

Aultre coffre de bahu intitulé *Saint-Thomas*, où y a ce qui ensuyt :

455. Ung grand mirouer d'ebene de la hauteur de deux piedz, enrichy de cinq [Folio 38 a] camoyeux de chacun costé & de plusieurs rougerolles; avec son estuy.

456. Ung grand gobelet d'argent doré facion de Flandres, de la hauteur de trois pans, à personnages & fueillages sans esmail; au pied duquel y a dix-huict perles & au couvercle six; avec son estuy.

(1) Singe.

457. Ung autre gobelet d'argent doré à la facion de Flandres, ayant ung bord d'esmail vert & violet au pied & au couvercle; avec son estuy.

458. Ung autre gobelet plus grand, facion de Flandres, d'argent doré à peronnages & au dessus ung homme qui tient une masse & une rondelle (1); avec son estuy.

459. Ung autre gobelet d'argent doré, le corps d'une noix d'Inde, garny à festons; au dessus du couvercle y a ung Neptune tenant ung trident; avec son estuy.

[Folio 38 b.]

460. Ung gobelet de jaspe garny d'argent avec son couvercle de mesme, au dessus duquel y a ung estuy (?) & au bas trois piedz de jaspe; avec son estuy.

461. Ung verre d'albastre blanc garny d'argent doré, au pied duquel y a six saphis & quinze perles en treffle; sur le couvercle sept saphis & dix-huict perles; au dessus cinq perles à l'entour d'une esme-

(1) Une rouelle, c'est-à-dire un bouclier.

raulde & plusieurs aultres perles pendantes; avec son estuy.

462. Une esguiere d'albafstre pareil dudiçt verre, garny d'argent doré, au pied de laquelle y a six saphis & quatorze perles; au couvercle sept saphis & dix-neuf perles; au dessus dudiçt couvercle trois saphis & une perle; avec son estuy.

463. Ung pot de cristal garny à la damafquine (1); avec son estuy.

464. Ung grand pot de pierre de composition (2) jaspée tané & vert [Folio 39 a] garny d'argent doré, avec couvercle; avec son estuy.

465. Ung autre grand pot de mesme composition jaspée, fans couvercle; avec son estuy.

466. Une grande coupe de mesme composition jaspée, garnye d'argent doré; le pied ouvré de lettres & le couvercle tout plennyer d'argent doré; avec son estuy.

(1) Soit décoré d'une monture damasquinée, soit recouvert d'un réseau d'or incrusté comme certaines coupes orientales de cristal conservées au Musée du Louvre.

(2) Sans doute une imitation de pierre.

SEVLE
ETAVECLES·AVTRES
POVR·LE·R·LES·L
ETLAP

467. Une falliere d'argent doré, à la mode de Flandres, le faleron de cristal & au dessus du couvercle une petite terrasse esmaillée de vert; avec son estuy.

468. Une navire d'argent doré assez grande, servant de falliere, le faleron de naccre de perles, le pied d'un dragon; avec son estuy.

469. Une Mort⁽¹⁾ d'argent tenant ung arcq doré, sur une grande terrasse d'argent doré, le dessus esmaillé de vert & violet; avec son estuy.

470. Une grande coupe de cristal avec son couvercle, gauderonné garny d'argent doré, ayant deux ances de serpens tortillées, le pied de la dicte coupe semé d'amatistes. Et au dessus [Folio 39 b] du couvercle une déesse estant sur une escrevissè; avec son estuy.

471. Ung vase de cristal fait en navire gauderonné, garny d'argent doré, les ances de serpens sans tortil, le couvercle d'argent doré enrichy de cristau, ayant une devise à l'entour du corps, où y

(1) Une figure allégorique de la Mort.

a esmeruldez & rubys; le pied d'une mer violette, enrichy de rubis & esmeruldez & quatre bestious (*sic*) qui le portent; avec son estuy.

472. Ung flacon de porcelaine garny d'argent doré, où y a dessus *Physoire d'Adam & Eve*; avec son estuy.

473. Ung naccre de perles de deux aelles (1); le pied soustenu de quatre serpens d'argent doré; avec son estuy

Cy finist le coffre *Saint-Thomas* contenant.... articles.

[Folio 40 a].

Aultre coffre de bahu intitulé *Sainte-Barbe*, où il y a ce qui ensuyt :

474. Ung tablyer (2) d'argent doré garny d'eschecs d'agate & de jaspe; avec son estuy.

475. Ung coffre de cristal garny d'or où y a douze beaux balletz à l'entour & une perle pendante à la

(1) En forme d'ailes?

(2) Un jeu d'échecs.

SEVLE
ETAVEC LES AUTRES
POUR LE R. LES L.
ET LAP.

SS

DU CHATEAU DE PAU. 93

ferreuse, aux quatre coings chacun deux perfon-
nages. Sur le couvercle deux levriers tenans ung
ballet; avec fon estuy.

476. Une Tethis couchée sur une mer ayant ung
pot foubz le bras versant eae (*sic*), le tout d'or,
laquelle fut donnée à la Royne pour fon entrée à
La Rochelle (1); avec fon estuy.

477. Ung coffre de cristal où y a six piedz (2) &
par devant le cristal de l'or gravé faict à feuillage,
émaillé de blanc & vert, garny tout autour d'argent
doré; avec fon estuy.

478. Ung coffre de jaspe garny d'argent doré avec
quatre coullonnes de pierre de pourfyre. [Folio 40 b];
au deffus une teste de lyon tenant une boucclé
d'argent doré; avec fon estuy.

(1) On pourroit citer de très nombreux exemples de l'habitude
très ancienne de faire présent aux souverains de pièces d'orfèvrerie
lors de leur entrée dans une ville; il nous suffira de rappeler, entre
autres, les présents faits au seizième siècle, en des occasions sem-
blables, par la ville de Paris à François I^{er}, à Charles-Quint, à
Henri II & à Charles IX.

(2) C'est-à-dire reposant sur six pieds.

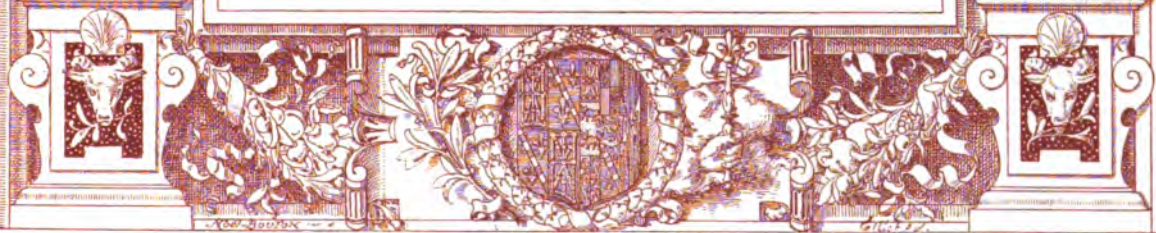

Et dedans lediçt coffre y a ce qui ensuyt :

479. Une pierre blanche qui guérift de la colic-
que (1).

480. Deux petis fers d'or (2) facion d'Inde, gar-
nys de plufieurs rubys.

481. Une petites paires d'Heures, le couvercle de
cristal garnyes d'or faïçtes à la morefque, rouge &
vert. A l'entour est efcrypt : *In capite libri*, &c.

482. Ung autre petit livre faïçt en rond où au
couvercle y a ung faint Luc esmaillé de rouge &
vert, faïçt en basse-taille & de l'autre costé ung faint
Jehan.

483. Une amatifte ovalle garnye d'or, esmaillé de
blanc, auquel y a ung Crucifix d'un costé & de l'autre
une oblation.

(1) On trouvera dans le *Gloffaire* de Laborde au mot PIERRES
(PUISSANCE DES) des explications fuffifantes de cet article relatif à
une superstition de l'Antiquité & du Moyen Age, superstition qui a
survécu, aussi bien que l'usage des pierres contre le poison, jus-
qu'à une époque très moderne.

(2) Sans doute « deux ferrets » d'or.

484. Une panetiere d'or de fil tirré, faicte au tour à petites pommettes & s'œuvre par ung bout.

[Folio 41 a].

485. Ung petit bouquet d'or esmaillé de vert & violet, garny de six petis rubis pendans & au dessus ung ruby.

486. Une pomme d'or (1) platte & ronde, d'un costé quatre tables de dyamans, au millieu une table de ruby & deux petis rubis à l'entour; de l'autre costé quatre tables de rubys & au milieu une table de dyamans & de petis rubys autour.

487. Une aultre pomme d'or platte & ronde faicte à rouleaux, percés à jour, esmaillés de blanc, où y a des lettres dessus & au mytan ung A de chacun costé.

488. Une autre pomme d'or ronde, d'un costé y a ung soleil esmaillé de rouge & d'autre ung cadran (2), au derriere y a une main esmaillée de viol-

(1) Peut-être une pomme de senteur.

(2) Le mot *cadran* qui entre dans la description de cet article sembleroit indiquer que le terme *pomme* est synonyme de *montre*. Il est cependant bien difficile d'être tout à fait affirmatif sur ce

let; la dicte pomme & cadrain pendue d'une chaigne pendue (*sic*) de noir & vert.

489. Une autre pomme d'or garnye de cristal où y a dedans ung costé le sacrifice d'Abrahan, d'autre costé ung aultre... (1) estant à la montagne, esmaillé de blanc, vert & violet.

[Folio 41 b].

490. Une aultre pomme d'or ovale, le dessus de jaspe & le couvercle de cristal, où y a dedans une Magdeleine.

Le tout mys danz ledict coffre de jaspe.

Coffre garny :

491. Ensfuyt ung autre coffre de jaspe garny d'argent doré; sur le couvercle y a une table de jaspe & quatre lozenges autour, garny de deux esmerauldes & deux saphirs; dans lequel y a ce qui ensfuyt :

492. Ung petit relicquaire d'or où est une sainte Barbe & une Nostre Dame.

point, bien que le mot *montre*, dans le sens que nous lui attribuons, figure déjà dans les textes du quinzième siècle.

(1) Peut-être s'agit-il ici de Moïse.

SEVLE
 ET AVEC LES AUTRES
 POUR LE R-LES-L
 ET LAP.

493. Ung petit berceau d'or, dedans, ung enfant esmaillé de blanc.

494. Ung estuy de cristal garny d'or où y a trois Vertus (1) dedans trois petis feremens d'or, l'estuy pendu à une petite chaîne d'or à pilliers esmaillés de noir; au bout une petite bague esmaillée de bleu & au bas une houpe faicte de petites chaînettes d'or & d'argent.

495. Ung dixain (2) d'or, de detz carréz esmaillés de blanc; au dessous ung pillier d'or pendu.

[Folio 42 a].

496. Une enseigne de Cleopatra faicte en camoyeu d'agate, garnye d'or; au derrière six tables de rubis & ung saphy au millieu.

497. Une autre enseigne de Cleopatra faicte en camoyeu d'agate, garnye d'or; de l'autre costé ung Jules César taillé, esmaillé de noir; escript à l'entour.

498. Une petite pomme d'or où d'un costé y a

(1) Les trois Vertus théologiques : la Foi, l'Espérance & la Charité.

(2) Un chapelet composé de dix grains.

douze triangles de dyamans & au deffous une perle qui pend, de l'autre costé ung saint Pierre & saint Pol esmailléz de noir.

499 Ung tableau d'or qui s'œuvre par dedans, où y a ung Crucifix à un arbre avec de petites espi-
nettes qui pendent à l'arbre; sur le couvercle, des figures esmaillées de basse taille; au deffous une Annonciation; autour sept grosses perles. De l'autre costé une Nostre Dame d'agate ayant soubz ses piedz ung saphys taillé à faces, deux dyamans, à l'en-
tour deux rubys & ung saphy, une petite table de saphy & une petite esmeraulde; sur sa couronne ung petit dyamant.

[Folio 42 b].

500. Ung tableau qui s'œuvre où y a dans ung costé une teste de Christ, sa robe rouge; deffous ung fondz d'agate; de l'autre costé une teste de Nostre Dame, son manteau violet; deffous ung fondz d'agate.

501. Ung petit jaspe vert tachée de sang (1) où d'un costé y a une teste de Christ couronné d'espines

(1) Un jaspe sanguin.

SEULE
ET AVEC LES AUTRES
POUR LE R. LES L.
ET LA P.

& de l'autre une Nostre Dame esmaillée, faicte en or.

502. Une pomme de fenteur ronde & platte enchassée en or où y a des deux costéz deux chappeaux faictz en espines.

503. Ung petit coffre d'or plat plein de bagues, esmaillé de noir dessus.

504. Une petite navire d'or, le corps faict d'une pierre verte en esmeraulde.

505. Une petite poire d'or de fil tiré où y a une Magdelene dedans.

506. Une petite paire d'Heures d'or faictes de fil esmaillé de petites roses de plusieurs couleurs.

[Folio 43 a].

507. Ung petit *Ecce homo* de jaspe rouge garny d'or.

508. Ung petit plat d'agate garny d'or où y a dedans une petite figure blanche; au bout une pate-nostre turquin violette.

509. Ung petit onys garny d'or où y a dessus un Hercules de gris (1).

(1) Il s'agit ici d'une sardonix à deux couches, la tête se détachant en gris sur un fond plus foncé.



100 INVENTAIRE DES MEUBLES

510. Ung petit flacon de jacinte garny d'or, pendu d'une petite chaigne d'or.

511. Ung petit mirouer garny d'or fur ung pied esmaillé de noir.

512. Une petite cornaline garnye d'or où y a dedans une teste gravée; le fondz de blanc.

513. Une agatte en laquelle est eslevé Socrates au vif, enchassé en or.

514. Ung petit flacon de prasme d'esmeraulde garny d'or, pendu à une petite chaigne.

515. Une petite enseigne d'agatte garnye d'or, dessus une figure blanche enlevée [Folio 43 b] aiant les mains jointes; d'autre costé ung saint Jehan noir gravé.

516. Une enseigne d'agatte garnye d'or esmaillée de blanc, le visage gris, ung chapeau de laurier autour de sa teste & de l'autre costé une Charité gravée.

517. Une petite enseigne de cornaline garnye d'or esmaillé de blanc, une figure blanche dessus d'un sacrifice d'un thaureau.

SEVLE
ETAVEC-LES-AUTRES
POVR-D-LE-R-LES-L
ET-LAP.

518. Ung jaspe vert taché de sang, garny d'or, où y a dedans gravé une unité (*fic*) (1), Venus & Cupido.

519. Une petite couppe d'agate faicte en coquille, garnye d'or.

520. Une petite croix de licorne enchassée en or; escript autour : *Marie Magdeleine*.

521. Une autre croix de quatre grifoliquez gravées des quatre Evangelistes; quatre petis camoyeux & ung Crucifix au millieu; d'autre costé une Nostre Dame de pitié esmaillée de noir.

[Folio 44 a].

522. Ung tableau d'or carré dedans ung rocher de perles & ung saint Hierosme dessus, devant ung petit Crucifix & deux perles; d'autre costé une sainte Margueritte esmaillée de noir.

523. Une enseigne d'agate de champ blanc, garnye d'or, où y a dessus ung homme qui tient ung enfant par la main defoubz ung arbre.

(1) Une divinité (?).

524. Ung petit tableau d'agate tanée & grise, carré, gravé dedans de plusieurs perfonnes.

525. Une petite agatte gravée d'un Vulcan garnye d'or, pendue à une petite chaigne assez languette.

526. Une petite moufche, le corps de perle, les aelles & piedz esmailléz.

527. Deux petites dents de loup garnyes d'or, pendues avec leurs chaignettes.

528. Ung chef de saint Jehan d'or dans ung rondeau garny de trois vermeilles & trois perles, foustenu de trois aultres perles.

529. Ung autre chef de saint Jehan d'or esmaillé de blanc, escript à l'entour de lectres blanches.

[Folio 44 b.]

530. Ung saint George de naccre de perles garny d'argent doré, le fondz de derriere de fatin violet.

531. Une Nostre Dame de Lorette de naccre de perles, garnye d'un petit cercle d'argent doré.

532. Ung *Agnus Dei* d'argent doré, fait à basse taille; d'un costé ung saint François où y a huit

SEVLE
ETAVEC-LES-AVTRES
POVR-LE-R-LES-L
ET-LAP.

perles; de l'autre costé Dieu le Père & Nostre Dame, garnye de neuf perles.

Coffre garny.

533. Enfluyt ung coffre à la facion de Lymoges, d'or moullu, le fondz de noir, à l'entour, des petites bendez esmaillées de violet; dessus, deux daulphins fervans d'ances (1); avec son estuy, où y a dedans ce qui enfluyt :

534. Une violle d'or.

535. Ung petit lucht (2) d'or.

536. Ung petit bougoucoir d'agate garny d'or.

537. Une petite once (3) d'or esmaillée.

538. Ung loup d'or qui porte une brebis sur son dos esmaillé.

539. Ung levrier d'or esmaillé de blanc & tané.

(1) Le coffret décrit ici est très probablement un coffret en émail peint en grisaille monté en bronze doré; les termes « facion de Lymoges » & « le fondz de noir » joints à la présence sur la même pièce de bandes émaillées de violet, permettent d'émettre cette hypothèse.

(2) Un luth. — (3) Une panthère ou un léopard.

[Folio 45 a.]

540. Ung petit cheval d'or esmaillé de blanc.

541. Ung petit cerf d'or esmaillé de tané.

542. Une poire d'or de fil tiré esmaillée de plusieurs couleurs où y a fenteurs dedans.

543. Ung petit mullet d'or portant deux coffrez & ung homme qui le meyne, sur sa terrasse esmaillée de vert.

544. Ung petit pennyer d'or où y a dedans des goffes (1) de poix faictes de perles.

545. Ung deau (2) d'or où y a trois rubis & dessus ung saphy faict en roze. [*En marge*] Cest article est escript en ung aultre lieu.

546. Ung petit cigne de nacre de perles, sans teste, ses aelles d'or, sur une cornaline.

547. Une poyre de fenteurs garnye d'or, enrichye de rubys.

(1) Coffes.

(2) Un dé.

SEVLE
 ET AVEC LES AUTRES
 POUR LE R. LES L.
 ET LAP.

548. Ung petit flacon de perle garny d'or où y a une petite chesne.

549. Ung petit pot de coural garny d'or à trois ances.

550. Une vache d'or.

Le tout mys dans ledict coffre d'or moullu, facion de Lymoges.

Coffre garny.

551. Ung autre coffre en forme de bahu, facion de Lymoges, de cuyvre [Folio 45 b] doré où font les histoires de la Bible dessus & la ferreure couverte d'une médalle (1); où y a ce qui ensuyt :

552. Deux petites esguieres de cristal gauderonnés, garnyes d'or esmaillé où y a chacune cinq petits rubis & cinq turquoises; au pied deux rubis & turquoises & au dessus du couvercle ung ruby & ung dyamant.

553. Une aultre petite esguyere de cristal garnye

(1) On ne peut savoir s'il s'agit ici d'un simple coffret en cuivre ou d'un coffret revêtu de plaques émaillées. « Les histoires de la Bible » pouvoient être simplement gravées.

106 INVENTAIRE DES MEUBLES

d'or où y pend de petites perles, trois vermeilles au pied &, sur le couvercle, une cornaline.

554. Une autre petite esguyere, la moytié du corps d'esmeraulde, l'autre moytié d'un grenat &, sur le couvercle, une petite perle.

555. Trois petites coupes de cristal garnyes d'or esmaillées de rouge, blanc & violet, escriptes à l'entour du couvercle de mesme facion.

556. Ung petit vase d'agate avec deux ances; dessus le couvercle ung petit Cupido; le tout garny d'or.

557. Ung petit flacon de deux camoyeux garny d'or esmaillé qui s'œuvre par la moytié; dedans deux figures (1).

[Folio 46 a.]

558. Ung petit vase de jaspe plein de cyvette (2); sur le ventre esmaillé en forme de rondeau.

(1) Ces flacons s'ouvrant par la moitié servoient généralement à mettre des parfums. Dans la collection Spitzer se trouve un petit bijou de ce genre en cristal décoré de peintures, contenant un morceau de musc.

(2) Substance odorante, analogue au musc, sécrétée par les glandes de la civette.

SEULE
ET AVEC LES AUTRES
POUR LE LES L
ET LAP

559. Ung autre petit vase de jaspe, le couvercle garny d'or esmaillé & dessus une perle.

560. Deux petits flacons d'agate garnye d'or, avec deux petites chaignettes.

561. Une petite coupe d'or avec son couvercle à fil tiré esmaillé.

562. Ung petit bassin de mesme ladicte coupe.

563. Ung petit pennyer d'or à fil tiré, sans couvercle.

564. Ung autre petit pennyer d'or avec couvercle, dedans lequel y a de petites fleurs; sur le couvercle, ung ruby.

565. Une petite masse d'argent doré.

566. Ung petit pillier de cristal où il y a de petits écussons de geulles.

567. Ung petit pot d'or où il y a des œilletz.

Le tout mys dans ledict coffre de cuyvre doré facion de Limoges.

Coffre garny.

568. Ung autre coffre garny d'argent esmaillé de blanc, dessus sept Vertus esmaillées [Folio 46 b] de mar-

guerittes & dedans le couvercle les armes de la feu Royne (1); où y a ce qui ensuyt :

569. Une escriptore de cristal avec le cornet garnye d'or, avec sa chesne où pend une perle au bout; deffous, ung ruby & dessus le cornet, ung autre.

570. Trois esguilliers facion d'Inde, l'un enrichy de rubis, les deux autres de saphys & rubis; ung garny dedans de troys ferremenz d'or.

571. Ung autre petit esguillier d'or fait à feuillages esmailléz de vert, avec sa chesne.

572. Deux petis esguilliers d'or esmailléz de blanc & noir.

573. Une petite fleur de soucy esmaillé où il y a ung agneau (2), fait à cordelieres.

574. Ung saint Michel d'argent doré.

575. Une sainte Margueritte d'argent doré.

576. Quatre petis hommes d'argent doré.

(1) Marguerite de Navarre, sœur de François I^{er}, morte en 1549.

(2) Un anneau.

[Folio 47 a.]

577. Une sainte d'argent doré qui porte ung petit enfant (1).

578. Ung Christ resuscité d'agate blanche, garny d'or, entour des anges; au derriere une Resurrection de basse taille, avec une petite chaigne où y a ung ruby ballet.

579. Ung rond où y a un chef de Christ de paincure, le dessous de cristall garny d'argent doré, avec une chaigne & ung petit tableau escript : 1539.

580. Une petite boiste de boys où dedans y a deux petis vazes d'ebene.

581. Ung petit couvercle de coupe d'or.

582. Ung petit pied d'or.

583. Ung petit grain de coural garny d'argent doré.

Le tout mys dans ledict coffre garny d'argent esmaillé de blanc.

(1) Il est possible qu'il s'agisse ici de la Vierge portant l'Enfant Jésus; mais on a pu vouloir aussi représenter une sainte ayant pour

IIO INVENTAIRE DES MEUBLES

584. Ung petit coffre d'agate garny d'or; avec son estuy.

585. Ung Batefme de saint Jehan au fleuve de Jourdain, dessus ung cristal en facion [Folio 47 b] de flasque (1) à l'entour huit perles; au bas pend ung camoyeu de gryfolique (2) à deux testes & au dessus une jacynte. [En marge] Cest article est employé au coffre *Saint-Michel*, l'autre article....

586. Ung estuy garny de six petites cuilliers de pourcelaine (3).

587. Ung petit chien d'or, le corps d'une perle, pendant à une petite chefne; avec son estuy.

588. Une petite bische d'or, le corps d'une perle, pendant à une petite chefne; avec son estuy.
Tout mys dans ung coffre de cuyr.

attribut particulier un enfant, tel que sainte Ida de Louvain qui porte l'Enfant Jésus que la Vierge déposa dans ses bras.

(1) Peut-être la scène représentant saint Jean baptisant dans le Jourdain étoit-elle peinte sous le cristal.

(2) Chrysolithe.

(3) De nacre de perle. Les cuilliers de ce genre remontant au seizième ou au dix-septième siècle ne sont pas extrêmement rares; on en peut voir une dans les collections du Musée du Louvre.

SEVLE
ETAVEC-LES-AUTRES
POVR-LE-R-LES-L
ETLAP

589. Ung tableau d'une Apparition de la Magdeleine (1) garny d'argent doré & enrichy de doubletz & saphis, pendant à une chefne; avec son estuy.

590. Ung estuy de peignes d'argent doré où font les armes de Navarre.

591. Ung petit coffre d'argent doré en facion de bahu, le dedans doublé de fatin cramoyfy; avec son estuy.

Coffre garny.

592. Ung petit coffre de veloux vert gany (*lisez garny*) d'argent, avec une petite chaigne où pend sa clef, où dedans [Folio 48 a] y a quatre-vingtz & dix medalles d'or anticque, cinq vacquettes de Beard d'or (2) & ung lyard, cinq medalles d'argent & dix sept pieces de monnoye de Turquye.

Coffre garny.

593. Ung grand coffre d'ebeyne garny de camoyeux entournéz d'argent doré; avec son estuy; où y a dedans ce qui enfluyt :

(1) *Le Noli me tangere.*

(2) Monnaie de Béarn ainsi nommée de la vache, pièce des armoiries de Béarn, qui en composoit le type. Les vacquettes sont

112 INVENTAIRE DES MEUBLES

594. Ung livre d'or carré, le couvercle fait à feuillages; dedans un costé, ung myrouer.

595. Une paire d'Heures garnyes d'or, le couvercle de cornaline gravée d'une sainte Barbe; d'un costé est une sainte Kathrine & de l'autre, enrichy de rubis & turquoyfes; à l'autre costé ung Crucifix, ung saint François & ung saint Hierosme; sur le doz du livre plusieurs turquoises & rubis; le fermet d'un grand ruby; le dedans deux esmaux de basse taille.

596. Une petite esguyere de cristal fait ovalle, garnye d'argent doré & une anse d'un serpent.

597. Une autre esguyere de jaspe faite à festons, garnye d'argent doré; le couvercle de cornaline.

[Folio 48 b].

598. Ung petit vase de cristal avec deux ances, où y a couvercle.

599. Une petite coupe de cristal avec son couvercle garny d'argent doré.

des monnaies de cuivre ou de billon. Les pièces citées dans l'inventaire sont probablement des essais.

SEVLE
ETAVEC-LES-AVRES
POVR-LE-R-LES-L
ETLAF

600. Une autre petite coupe de cristal gaude-ronnée, garnye d'argent doré, & sur le couvercle une petite croix.

601. Une salliere de cristal rompue, garnye d'argent doré; dedans une vermeille; au couvercle une amatiste; sur le couvercle ung estrin (1).

602. Une coupe d'agate avec son couvercle, le pied garny d'or esmaillé; autour six perles, quatre rozes vermeilles & deux grenatz; au dessus une perle.

603. Une petite coupe d'agate, couvercle & pied gauderonné; dessus une petite Vénus & Cupido; à l'entour six petites perles pendantes & trois au pied tenans de griffes.

604. Une pomme d'un perido (2) vert, gaude-ronné garnye d'argent doré.

[Folio 49 a].

605. Deux petites histoires d'albastre de la Samaritaine & de sainte Elizabet.

Le tout mys dans ledict coffre d'ebene.

(1) Une paille (?). Il faut supposer ici une erreur de la part du scribe, car ce mot ne nous paroit avoir aucun sens dans cet article.

(2) Un péridot.

606. Une grande esguyere de nacre de perles faicte à escailles (1), garnye d'argent doré, l'ance de deux serpens entortilléz; le pied d'argent doré gauderonné; avec son estuy.

607. Ung grand bassin de nacre de perles à escaillez, garny d'argent doré pareil de l'esguyere; avec son estuy.

608. Ung pennyer, de facion des Indes, à huit pans doréz, dans lequel y a ung mirouer garny d'or; au derriere une caille prise & une retz; avec son estuy.

609. Un petit parquet où y a Dieu le Perc, Adam & Eve dessus ung petit parq esmaillé de vert, ung arbre au milieu où pend des petites perles & vermeilles; à l'entour de la terrasse des perles (Folio 49 b) & autour du pied six dyamans, six rubis; avec son estuy.

610. Une petite femme d'or esmaillée de blanc, tenant ung luch (2), sur une terrasse esmaillée de verd; au derriere ung arbre qui porte perles; autour

(1) Nous avons déjà vu à l'article 22 une aiguière faite de la même manière.

(2) Luth.

SEVLE
 ET AVEC LES AUTRES
 POUR LE R. LES L.
 ET LAP.

du parquet ung rang de perles, troys rubis & troys turquoises; avec son estuy.

611. Ung baril de jaspe garny de vielles pierre-ries & argent doré; avec son estuy de bazane rouge.

612. Une croix faicte en écran (1), le pied de crital en triangle garnye d'or & d'argent doré, ayant ung Crucifix d'or esmaillé de blanc, troys cloux de poincte de dyamans dessus une croix d'ebene; le derriere de cristal; au dessus une lune d'agate & le soleil de jasolle (2), le fouet de fer des Indes, une lance qui a le fer d'amatiste, ung roseau esmaillé de vert; avec son estuy de boys dans lequel y a avec ladicte croix, neuf petis jardrins (*sic*) faictz à fucillage d'argent [Folio 50 a] doré facion d'Allemaigne garnys de perles & de saphis & dedans y a de petis person-nages, bestes, oyseaux esmailléz de blanc.

613. Ung mirouer d'acyer garny d'argent doré,

(1) La description de cette croix ne justifie pas trop la qualifica-tion « en écran » à moins que l'on ne suppose que les instruments de la Passion étoient rangés symétriquement tout autour du Cru-cifix.

(2) Nous n'avons rencontré nulle part ce terme qui désigne probablement une pierre.

quatre petis camoyeux de pourcelaine & quatre grenatz; derriere, ung fondz d'argent estampé.

614. Une boiste de boys où y a sept gobeletz fort deliéz; dans ung estuy de cuyr.

Le tout mys dans lediçt coffre *Sainte-Barbe* contenant.... articles qui finist icy.

Aultre coffre de bahu intitulé *Sainte-Jebanne* où y a ce qui ensuyt :

615. Ung grand coffre de veloux noir ferré à trois ferreures de cuyvre, de cloux doréz, de vingt poulces de long, dans lequel y a ung estaige & deux layettes; dans lequel estaige, au premier y a ce qui ensuyt :

Petit mesnage (1) d'argent.

616. Deux liçtz de camp d'argent, en l'un, une commere, en l'autre, un petit enfant.

(1) Le mot *ménage* désignant l'ensemble des ustensiles ou meubles garnissant une habitation est usité, dans ce sens, au moins depuis le quatorzième siècle. Quant au ménage qui est minutieusement décrit dans l'inventaire du château de Pau, il peut rentrer dans la classe des jouets; c'est évidemment pour amuser l'un des princes de la famille de Navarre dans son enfance, qu'il fut fabri-

[Folio 50 b].

617. Deux buffetz d'argent, dont l'un est plein & l'autre estampé.

618. Deux bancz d'argent, l'un plein (1) & l'autre estampé.

619. Une table d'argent pleine avec les tref-teaulx.

620. Deux landiers d'argent.

621. Une paille, une fourchette & unes pincettes d'argent.

622. Trois chaires, l'une quarrée, l'autre... & l'autre qui s'œuvre, le tout d'argent.

623. Ung chariot branlant d'argent, à quatre roues & deux chevaulz.

624. Une grande cassolette d'argent pour servir à la chambre (2).

qué. Tel qu'il est cependant, il a encore l'intérêt de nous faire connotre la série complète des ustensiles qui garnissoient un hôtel au seizième siècle.

(1) C'est-à-dire tout uni.

(2) Un brûle-parfums.

625. Deux chandeliers d'argent doré faictz en forme de grenade, pour servir à ung autel.

626. Ung encensoir d'argent pendu à une chaignette de cinq poulces de hault.

627. Une cassolette d'argent faicte à six pans, pendue à une chaignette, avec le couvercle de trois poulces & demy de hault.

Folio 51 a.

628. Une pomme d'argent doré autour, pour meètre ung fer pour chauffer la main.

629. Ung encensoir d'argent doré pendu à cinq chaignes & cinq petites tourelles, de quatre poulces & demy de hault.

630. Ung moullin à vent d'argent, de quatre poulces & demy de hault.

631. Ung petit escureuil d'argent devant sa caige, sur ung petit pillier, avec ung pied carré, de la hauteur de quatre poulces & demy.

632. Une buye d'argent, les souviaiges (1) doréz, de deux poulces & demy de hault.

(1) Les souages, c'est-à-dire les moulures.

SEVLE
ETAVEC-LES-AVTRES-
POVR-D-LE-R-LES-L-
ET-LAP.

633. Une devidouere d'argent fur ung pied, de deux poulces & demy de hault.

634. Ung canon d'argent à roues, avec ung homme qui y meçt le feu, de quatre poulces & demy de long.

635. Ung trauvel (1) d'argent.

[Folio 51 b].

636. Deux rouetz d'argent, l'un plus grand que l'autre.

637. Deux chandeliers d'argent, de deux poulces & demy de hault.

638. Ung autre chandelier plus petit, de deux poulces de hault.

639. Une corbeille d'argent de fil tiré en écaffé (?) à deux ances, de troys poulces & demy de long.

640. Une petite corbeille de pareille facion avec une ance, d'un poulce & demy de long.

641. Une caige d'argent en laquelle y a ung perroquet, de deux poulces & demy de hault.

(1) Un métier (?).

642. Une contenance (1) pour se garder du feu,
d'un pouce & demy de long.

643. Ung penyer faict d'esclife d'argent (2) d'un
pouce de largeur.

644. Ung pennyer long de fil d'argent tiré avec
son couvercle, de trois pouces de hault.

645. Une petite boiste ovale avec son couvercle,
de deux pouces de long.

646. Ung petit escabeau d'un pouce de hault.

[Folio 52 a].

647. Une fontaine d'argent, de deux pouces de
hault.

648. Deux petis potz d'argent, de deux pouces
& demy de hault.

649. Ung cocquemart d'argent, d'un pouce &
demy de hault.

(1) Un écran.

(2) Éclisses; ce qui semble indiquer que dans la confection de ce
panier on avoit imité un travail de vannerie.

SEVLE
ETAVECLESAVTRES
POVRLE RLES L
ETLAP

650. Une esguiere d'argent, d'un pouce & quart de hault.

651. Ung coquemard de barbier avec le bassin d'argent.

652. Deux potz d'argent sans couvercle, l'ung à deux ances, l'autre à une.

653. Une coupe faicte en cloche avec son couvercle.

654. Ung chandelier d'argent à pendre.

655. Ung corporalier (1) d'argent estampé par le couvercle, d'un pouce & quart de quarré.

656. Une paire de gandz d'argent (2).

657. Deux petis flacons d'argent avec leurs chaines, de deux poulces de hault.

(1) Une boîte à mettre les corporaux, c'est-à-dire les linges sur lesquels on pose le calice & l'hostie.

(2) C'est assurément pousser un peu loin les choses que d'introduire parmi cette série de jouets des pièces de costumes en argent qui n'auroient même pas pu servir à des poupées; mais d'autres détails du présent inventaire, certaine chaise sur laquelle il est inutile d'insister, entre autres, montrent jusqu'à quel point on avoit tenu à pousser le réalisme.

[Folio 52 b].

658. Ung estuy d'argent avec une demye douzaine de cuillieres, d'un pouce de long.

659. Deux baraulx d'argent, d'un pouce & demy de long.

660. Deux tableaux rondz de fil d'argent tiré, en chacun y a ung Dieu au pillier (1).

661. Deux bassins d'argent, de deux pouces de large.

662. Une petite cassolette d'argent pour pendre à la jartiere de fil tiré.

663. Ung estuy de curedentz.

664. Six tasses, le pied & le bort doré, d'un pouce de large.

665. Troys platz d'argent, de deux pouces de large.

666. Cinq escuelles, d'un pouce & demy de large.

(1) Un Christ à la colonne.

SEVLE
 ET AVEC LES AUTRES
 FOURD LE R LES L
 ET LAP

667. Sept affiettes & deux affiettes pour mectre les pintes, d'un pouce de large.

668. Six petis faulciers, d'un pouce de large.

669. Trois chauffrettes d'argent, les unes plus grandes que les autres.

[Folio 53 a].

670. Deux fallieres à double fondz.

671. Ung petit gobelet d'argent avec son couvercle.

672. Une baffynouere d'argent.

673. Ung poeflon avec couvercle & une cuilliere d'argent.

674. Ung trepied d'argent.

675. Une marmitte d'argent avec son couvercle & une cuillier avec crochet.

676. Une cramailiere d'argent.

677. Ung accote-pot d'argent.

678. Ung aultre à tous potz d'argent.

679. Ung gauffrier d'argent.

680. Ung four d'argent sur trois piedz.
 681. Une leiche-fritte à une queue.
 682. Ung astier (1) à trois piedz.
 683. Une broche avec ung landier à trois piedz.
 684. Ung soufflet d'argent.
 685. Une grille d'argent.
 686. Ung hachouer & ung cousteau d'argent.
 687. Une poelle percée.
- [Folio 53 b].
688. Une cuve à baigner avec son couvercle.
 689. Ung cuvier avec son siege.
 690. Une poelle à buée avec sa cramailière.
 691. Ung cocquemard (2) pour vuyder la lecyve.
 692. Ung raffreschifoir.

(1) Une rôtissoire.

(2) Un vase pour faire la lessive.

693. Ung fallouer avec fon couvercle.

694. Une pippe (1) avec la canelle, les chantiers & le bassin quarré à mectre deffoubz.

695. Une chaire percée & ung cueur dedans.

696. Ung charyot à vinaigre.

697. Deux billardz (2) & deux billes.

698. Ung cifflet en forme de poisson.

699. Ung bougeouer en triangle.

700. Ung benoiftier d'argent assez grand.

701. Ung autre petit avec le guypeillon (3).

702. Ung autre d'argent doré.

703. Deux petitz flacons d'argent doré avec chaînettes.

(1) Un tonneau.

(2) Sur le jeu de billard & fon ancienneté, voyez Gay, *Glossaire archéologique*, au mot BILLARD.

(3) Un goupillon.

704. Une pifcyne d'argent.
705. Ung penyer long de fil tiré d'argent.
706. Une petite corbeille à deux ances, faicte à jour, d'argent.
707. Ung chandelier à barbier d'argent.
- [Folio 54 a].
708. Une potence d'argent.
709. Une arbaleste d'argent.
710. Deux harquebufes d'argent.
711. Une gaigne de coufteaux, garny le tout d'argent.
712. Une espée avec bouclyer d'argent.
713. Une croix où y a ung Crucifix, le tout d'argent & de petites histoires de l'autre costé (1).
714. Ung couvercle de pennyer de fil tiré.
715. Ung berceau d'argent.

(1) C'est-à-dire des scènes représentées au moyen d'un travail de gravure ou en bas-relief.

716. Ung grand cigne d'argent qui porte buchette (1) au col, dans ung parquet d'argent.

717. Une cassolette faicte en tour d'argent doré de fil tiré, pendue d'une chefne.

718. Ung barault (2) d'argent faicte aux armes de Luxembourg (3) pendu d'une chaigne.

719. Ung cadran (4) d'argent doré à trois estaiges.

(1) Petite bourse ou petit sac. Voyez Du Cange, *Glossarium*, au mot BULGA, & Godefroy, *Dictionnaire de l'ancienne langue françoise* au mot BOUGE, dont l'une des formes est *bûche*; le diminutif *bûchette* dérive de cette dernière forme, comme le diminutif *bougette* usité au quinzième siècle dérive de la première.

(2) Vase servant de mesure pour les liquides. Voyez Gay, *Glossaire*, au mot BARRAL.

(3) Ce « barault » aux armes de Luxembourg paroît être l'un de ceux qui sont décrits dans l'inventaire de la vaisselle d'or & d'argent de Marie de Luxembourg, duchesse de Vendôme, comtesse de La Fère, rédigé en 1539. Cet inventaire, qui provient de la Chambre des Comptes de La Fère, est conservé aux archives départementales de l'Aisne; il a été communiqué à la Société Nationale des Antiquaires de France en 1891 par M. J. Souchon, archiviste de ce département. Il contient, entre autres, la description d'un certain nombre d'objets aux armes de Luxembourg, de Longueville, de Vendôme ou d'Alençon qui figurent dans le présent inventaire.

(4) C'est-à-dire une horloge.

720. Une petite navire de gées (1) noir où y a des hommes d'argent dedans.

721. Ung canon (2) de cristal garny d'argent.

722. Une boîte d'ivoire garnye d'argent.

723. Une petite teste de cristal garnye d'argent.

[Folio 54 b].

724. Une petite gaigne de cuyr garnye de coufteaulx d'argent.

Le tout d'argent & mys dans l'estaige (3) dudit coffre couvert de veloux noir.

Et dedans l'une des layettes dudit coffre qui est au deffous dudit estaige y a ce qui ensuyt :

725. Ung coffre d'argent faict à jour, de trois poulices & demy de long.

(1) De jais.

(2) Il s'agit très probablement ici d'un vase de forme cylindrique (Voyez Gay, *Glossaire*, au mot CANON) & non d'une pièce d'artillerie.

(3) Le terme d'*estaige* signifie peut-être ici le compartiment supérieur du coffre opposé aux *layettes* ou tiroirs qui devoient être de moindres proportions. C'est du moins ce qui semble résulter du contexte de l'article même.

726. Une petite boeste d'argent par deffous ben-
dée (1), de deux poulces & demy de long.

727. Une boifte d'ivoire garnye d'argent à bendes
ouvrées à jour, de deux poulces & demy de long.

728. Ung tableau d'esmail de Lymoges garny d'ar-
gent doré, pendu d'une petite chaigne, dans lequel
y a l'Adoration des trois Roys (2).

729. Ung aultre tableau d'esmail de Lymoges
garny d'argent doré à cordelieres, pendu à une
chaigne, où est le Crucifiement.

730. Ung aultre tableau d'esmail de Limoges
[Folio 55 a] garny d'argent doré à cordelieres, pendu à
une chaigne, où est fainte Anne, Nostre Dame & le
petit Dieu.

731. Ung grand tableau rond d'esmail de Ly-
moges, garny d'argent doré avec ung rang de petites
perles en cordeliere, pendu à une chaigne, estant

(1) C'est-à-dire garnie par deffous de bandes d'argent. Voyez
l'article suivant.

(2) Cet article & les suivants qui mentionnent des émaux de
Limoges ont cet intérêt qu'ils nous montrent que dans certains

d'une [part?] Nostre Dame tenant son enfant, au costé deux petis anges nudz.

732. Troys tableaux d'esmail de Lymoges en forme ovale, tous pareilz, entournéz d'argent doré & de perles; en l'un y a Dieu, en l'autre saint Pierre & en l'autre saint Pol.

733. Troys tableaux carréz longuetz d'esmail de Lymoges garnys d'argent doré, en l'ung y a ung Dieu descendu de la croix, en l'autre une Nativité & en l'autre une Assumption Nostre Dame.

734. Ung tableau rond d'esmail de Lymoges d'un amour fugitif, garny d'argent doré, pendu à une chaigne.

735. Ung tableau d'esmail de Lymoges d'une bataille anticque, où est (Folio 55 b) escript : *Valerius Vincentius*; le tour d'argent (1).

cas ces peintures étoient munies de montures assez somptueuses. Fort peu d'émaux, avec des encadrements aussi riches, sont parvenus jusqu'à nous.

(1) Il n'est pas douteux qu'il s'agisse ici d'un émail peint d'après une plaquette en bronze ou en plomb reproduisant en relief une bataille composée par le célèbre graveur de cristaux de roche, Valerio Belli dit Valerio Vicentino. Ces plaquettes de Valerio

SEVLE
ETAVEC LES AVTRES
POVR LE R LES L
ET LAP

736. Deux tableaux de feuilles d'argent (1) garnys de boys (2), en l'un y a une Trinité, en l'autre Adam & Eve.

737. Ung autre tabeau (*sic*) de feuilles d'argent estampé ovalle, où y a ung Dieu descendant de la croix, le fond de satin violet, ouvrage de religion (3).

Belli sont presque toutes des empreintes de plaques de cristal gravées & la plupart portent la signature de l'artiste *Valerius Vicentinus*. L'émailleur aura reproduit la signature sur sa peinture tout comme les faïenciers italiens du seizième siècle copioient sur les plats qu'ils peignoient les signatures ou les noms d'éditeurs qui se trouvoient sur les estampes leur servant de modèles. Il est impossible de savoir exactement de quelle bataille gravée par Valerio Belli il s'agit ici, les œuvres de ce maître étant excessivement nombreuses. Néanmoins il est possible que cet émail reproduise une plaquette ovale, dont on connoit d'assez nombreux exemplaires, représentant cinq cavaliers vêtus à l'antique & combattant un lion & une lionne. Cette plaquette porte précisément la signature en toutes lettres *Valerius Vicentinus f(ecit)*. Le cristal gravé qui a fourni ces épreuves en bronze est mentionné par Gori (*Dactylothecca Smithiana*, 1767, tome II, p. 249). Voyez E. Molinier, *les Bronzes de la Renaissance; les Plaquettes*, tome I, n° 306.

(1) Repouffées ou même le plus souvent estampées.

(2) C'est-à-dire garni de cadres de bois.

(3) Le terme « façon de religion » qui revient souvent dans le présent inventaire, ainsi que l'expression de « façon d'Heures »

738. Ung bougeouer d'argent ouvré, de fil tiré par dessus.

739. Une paire d'esperons.

740. Ung tableau de la face de Jhesus Christ couvert de veloux noir, garny d'argent, facion d'Heures.

741. Deux vielles tablettes couvertes de veloux tané garnyes d'argent.

Le tout mys dans ladicte layette.

Dans l'autre layette de deffoubz y a ce qui enfuyt :

742. Six cuilliers d'argent doré, chacun ung bouton au bout.

743. Deux cuilliers d'argent blanc, le manche de verre, tortillées de diverses couleurs (1) [Folio 56 a] garnyes par le bout d'argent.

(article 740), paroissent désigner des ouvrages de broderie tels qu'on en faisoit dans les couvents de femmes. Voir plus haut, article 104.

(1) Nous dirions maintenant « torfinées » de diverses couleurs pour désigner ces manches de verre dont l'origine vénitienne est probable.

SEVLE YAS
ETAVEC LES AVTRES
POUR LE R LES L
ET LAP

744. Deux dixains de chafaignes de mer (1).

745. Une gaigne & deux cousteaux dont les manches font d'agatte, garnys par le bout d'or fait à jour, esmaillé de plusieurs couleurs & est la gaigne couverte de veloux vyollet, le bout de l'embou-chouer garny d'or.

746. Ung cousteau damasquin, le manche vert de jaspe, dedans sa gaigne à la turque, gravé de fer (2).

747. Ung grand tableau d'esmail de Lymoges garny d'argent doré, où Nostre Seigneur porte sa croix.

748. Deux petis tableaux d'esmail de Lymoges qui ne font garnys; dedans l'un y a une teste de Vierge, en l'autre une Nativité.

749. Ung tableau d'ebene du Crucifiement Nostre Seigneur où y a quatre Evangelistes à l'entour, en quatre demys rondz.

750. Ung tableau d'esmail de Lymoges garny de boys.

(1) Le fruit de la macre ou macle flottante. Voyez Littré, au mot MACLE.

(2) De fer gravé (?).

[Folio 56 b].

751. Deux Hercules faitz en brodeure.
752. Une paire d'Heures couvertes de satin cra-moify, faictes de broderie, garnyes de perles.
753. Ung tableau d'ebene, le dedans d'argent. Le tout mis dans la layette audict coffre de veloux noir.
754. Ung autre coffre de veloux vert garny d'argent, où il y a ce qui ensuyt. [*En marge*] Ledit coffre de velours verd, avec toutes les petitz meubles d'argent estant dedans, au contenu de ce présent inventaire, ont esté livrés à Madame par le commandement de la Royné.
755. Deux œufz d'albastre.
756. Une petite maison d'argent doré (1).
757. Un challit d'argent.
758. Ung berceau d'argent aux armes de Navarre.

(1) Ici reprend évidemment la description du « petit ménage » d'argent dont de nombreux articles font mentionnés plus haut.

SEVLE
ETAVEC LES AVTRES
POVR LE R LES L
ET LAP

759. Ung banc d'argent.
760. Une table d'argent garnye de deux tref-teaulx.
761. Une chaire d'argent doré.
762. Ung escabeau d'argent.
763. Ung buffet d'argent doré.
764. Ung charyot & troys chevaux d'argent.
765. Une corbeille d'argent à jour.
766. Unes devidoueres d'argent doré.
- [Folio 57 a].
767. Ung troucil (1) d'argent.
768. Ung rouet d'argent.
769. Deux chandeliers d'argent.
770. Ung pennyer d'argent de fil tiré.
771. Ung pefun (?) d'argent de fil tiré.

(1) Voyez plus haut, article 635.

772. Ung estuy de veloux noir garny de cousteaux, le manche d'argent.

773. Ung estuy de cuyr garny de ferremenz d'argent.

774. Ung autre estuy garny de plusieurs instrumentz d'argent.

775. Ung autre estuy couvert de fatin cramoyfy garny.

776. Ung autre estuy pareil où y a ung cousteau.

777. Ung estuy d'argent garny de cousteaux & fourchettes.

778. Ung autre petit estuy.

779. Une corbeille d'argent à trois ances de fil tiré.

780. Une coupe gauderonnée avec couvercle d'argent.

781. Cinq autres coupes dorées, dont y en a une qui a couvercle.

SEVLE
ETAVEC LES AVTRES
POVR LE R LES L
ET LAP

782. Deux esguyeres couvertes, l'une plus grande que l'autre, d'argent.

783. Une autre esguyere d'argent sans couvercle.

[Folio 57 b].

784. Deux petis gobeletz.

785. Deux petites choppinettes.

786. Deux petis flacons d'argent doré avec leurs chaignes.

787. Deux fallieres dorées.

788. Une marmitte couverte & cuillier.

789. Ung chaudron.

790. Une cremaillere.

791. Une poelle.

792. Une autre poelle percée.

793. Une baffynouere.

794. Une eschauffette.

795. Ung soufflet.

Le tout d'argent.

796. Trois vazes de coural garnys d'argent.

797. Une casse.

798. Ung fallouer.

799. Une esventouere.

800. Une cuillier.

801. Ung bassin de barbier.
Le tout d'argent.

802. Troys platz d'argent doré.

803. Huiët escuelles d'argent.

804. Six petites escuelles.

805. Une escuelle à aureilles.

[Folio 58 a].

806. Une petite corbeille de fil tiré.

807. Ung estuy de barbier (1).

(1) C'est-à-dire un étui ou trouffe contenant tous les ustensiles nécessaires aux barbiers pour saigner & raser.

SEVLE
ET AVEC LES AUTRES
POUR LE RASER
ET LAP.

808. Une boiste barrée.
809. Ung petit pennyer de fil tiré couvert.
810. Une pomme d'argent faicte à feuz (?).
811. Une autre pomme d'argent doré sonnante (1).
812. Ung tabourin & fa fleufte, le tout d'argent.

Chappelle.

813. Une croix d'argent doré avec le Crucifix.
814. Ung calice.
815. Une platine (2).
816. Une paix avec ung Crucifix.
817. Une plus petite.
818. Une custode.
819. Deux choppinettes (3).

(1) Une forte de grelot.

(2) Une patène.

(3) Deux burettes.

820. Ung benoistier.
 821. Deux chandeliers.
 822. Ung lutrin.
 823. Ung encenssoir.
 824. Une clochette.
 825. Une coupe.
- [Folio 58 b].
826. Deux tasses où y a des perles.
 827. Deux boistes à meître metridat (1).
 828. Ung pelican.
 829. Ung heaume.
 830. Une serpe.
 831. Une petite escuelle.

(1) Mithridate, c'est-à-dire un contrepoison qui passoit pour être de l'invention de Mithridate. Ce mot étoit encore en usage au siècle dernier.

SEVLE
 ET AVEC LES AUTRES
 POUR LE R. LES L.
 ET LAP.

832. Deux orloges de fable.
Le tout d'argent & mys dans ledict coffre de
veloux vert.

Coffre garny.

833. Ung autre coffre couvert de broderye enve-
loppé de linge, estant fait à personnages enrichis
de perles, grenatz & aultres pierreries, auquel y a ce
qui ensfuyt :

834. Ung faint François d'argent doré sur ung
pied de mesme.

835. Une Nostre Dame d'argent doré estant sur
ung pied de mesme, autour garnye de plusieurs
doubletz.

836. Une custode d'argent doré en facion de
monde (1).

837. Deux anges qui portent une chappelle
d'argent doré, esmaillée de violet; lesdicts anges
d'argent doré ayantz aelles, estans sur ung pied de
cuyvre doré.

(1) En forme de sphère.

838. Ung saint André d'argent doré avec son pied de mesme.

[Folio 59 a].

839. Ung petit coffre d'argent doré avec les armes de la deffuncte Royne (1), estans porté sur quatre lyons.

840. Ung baril de jaspe fort riche garny d'argent doré, le bout de cristal, avec chaigne.

841. Une layette d'argent doré ayant au dessus une pommette.

842. Ung gobeau (2) sans pied d'argent doré fait en morion (3), ayant des personnages autour faitz en basse taille (4), qui dancent avec rameaux, se tenant par la main.

(1) C'est-à-dire les armes de la reine Marguerite de Navarre.

(2) Gobelet.

(3) Dire qu'un gobelet est fait en façon de « morion » paroit une expression assez inexacte; il est vrai que par une analogie assez peu justifiée nous disons bien aujourd'hui une « aiguière en casque », bien que les vases auxquels on applique cette dénomination ne rappellent que très vaguement les casques de forme antique.

(4) C'est-à-dire en émaux translucides sur relief.

SEVLE
ETAVEC-LES-AVTRES
POVR-D-LE-R-LES-L
ET-LAP

SS

- 843. Ung encessoir (*fic*) d'argent doré.
 - 844. Une pomme d'argent doré faicte à jour.
 - 845. Ung dragon d'argent doré.
 - 846. Une falliere d'argent doré en facion de cocquille, facion d'Almaigne, où y a deux festons qui font (?) en flambeaux; le pied garny de trois roues pour rouller.
 - 847. Ung pied de coupe faict en facion d'escailes, d'argent doré.
 - 848. Une coupe d'argent doré faicte à gaude-ronnage.
- Les deux articles precedens servent à aultres chofes du cabinet.

[Folio 59 b].

849. Deux falliers (*fic*) couvertes fervans de quatre gauderonnées (1), portées sur pieds de griffè.

(1) Il faut suppofer ici une erreur de rédaction ou croire que les couvercles de ces deux fallières pouvoient en se retournant former deux nouvelles fallières.



850. Deux chandeliers bas d'argent doré.

851. Ung baril d'argent doré avec une chaigne.

852. Quattre flacons d'argent doré avec chaignettes.

Le tout mys dans ledict coffre couvert de broderye & dans l'escriin dudiect coffre y a ce qui enfuyt :

853. Une boïste d'esmail facion de Lymoges où y a au fondz une Annoncyation faïcte en basse taille, dans laquelle a esté mys :

854. Cinq petis rondz d'argent faïctz en esmail où font les histoires de l'année (1) en basse taille.

855. Douze aultres rondz d'argent tailléz où sont les histoires des douze moys.

856. Ung petit tablyer d'ivoire (2) garny de tables.

857. Deux presses d'ivoire.

(1) C'est-à-dire cinq des scènes que l'on figuroit en tête de chacun des mois dans les calendriers; cet article est suffisamment expliqué par le suivant.

(2) Un jeu d'échecs.

SEVLE
ETAVEC-LES-AVTRES-
POVR-D-LE-R-LES-L-
ET-LAP.

858. Une escrtoire d'ivoire.

859. Ung boys garny de deux boutz d'argent.

860. Ung petit livre couvert de satin vert fait en table d'atente (?).

[Folio 6c a].

861. Ung aultre livre couvert de veloux rouge effacé (?).

862. Douze cuilliers de corne.

863. Une petite tour de cristal garnye d'ebene, au dessus une tour garnye d'argent doré.

864. Une demye boulle de verre, le pied de vert dans laquelle y a une dance facion de M^r Noel (1).

865. Quatre flacons d'esmail de Lymoges.

866. Ung baril de cristal noir (2) garny d'argent. Le tout mys dans ledict coffre & escrin couvert de broderye.

(1) Voyez plus haut (article 407) l'explication de cette locution.

(2) De jais.

Coffre garny.

867. Ung autre coffre facion de casse couverte de cuyr, où y a ce qui ensuyt :

868. Une vache (1) d'argent doré sur ung large tableau, qui est le présent d'Orthès (2).

869. Ung estuy d'argent doré fait à la romanesque (3), servant à portraire (4), pendu d'un cordon d'argent & à houppes.

[Folio 60 b].

870. Une orloge de cristal garnye d'or riche aiant au pied troys rozes de dyamans & trois rubys, autour six perles.

(1) La vache, pièce des armoiries de Béarn.

(2) Sur ces présents offerts aux souverains à l'occasion de leur entrée solennelle dans les villes, voyez plus haut, article 476.

(3) A la romaine ou de travail romain; nous n'avons aucun renseignement sur ce qu'on appelloit au seizième siècle un travail à la romaine, en orfèvrerie du moins.

(4) On ne peut comprendre cette phrase qu'en supposant que cet étui pouvoit servir à contenir un portrait; un texte de 1564, cité par Gay (*Glossaire*, au mot ÉTUI) autorise jusqu'à un certain

871. Ung cadrain de gées noir où y a ung petit myrouer.

872. Ung estuy de lunettes couvert de veloux noir, fait en facion d'Heures (1), où y a ung miroer; le fermet d'argent.

873. Cinq estuys de cousteaulx garnys, troys couvertz de veloux cramoyfy, deux de veloux noir; les ungs garnys de perles.

874. Ung estuy d'ebene fait à croiffans, garny d'esguilles d'argent.

875. Troys petites gaignes de cuyr garnyes de cousteaulx.

876. Une aultre de cuyr de poison (2) dont les cousteaux ont le manche de cristal.

877. Une autre où y a ung cousteau qui a le manche de coural.

878. Une aultre grande gaigne où y a deux cousteaulx, le manche de cristal.

point cette interprétation : « Ung estuiz du pourtraict & face dudit feu (Douhet) estant d'argent. »

(1) En forme de livre. — (2) De galuchat.

[Folio 6r a].

879. Une autre gaigne garnye d'argent doré, le cousteau fait à la morefque.

880. Une autre gaigne garnye d'argent, le manche d'ivoire.

881. Deux branches de coural, l'une grande & l'autre petite, le pied d'argent doré, la petite garnye de plusieurs pierreries.

882. Une pierre de verre faicte en triangle à veoir plusieurs coulleurs (1); avec son estuy.

Le tout mys dans ladicte boifte.

(1) Un prisme. La collection F. Spitzer contient un étui dont nous donnons ici le dessin, qui répond absolument à la description de l'inventaire. C'est un étui en cuir noir très délicatement estampé & ciselé, de forme triangulaire, contenant un gros prisme de verre, d'une teinte légèrement enfumée. Nous n'osons sans doute pas certifier que l'objet qui fait partie de la collection Spitzer soit précisément le même que celui décrit dans le présent inventaire, mais il nous est permis de remarquer qu'au point de vue de la date, rien ne s'y oppose. Cet étui remonte environ au milieu du seizième siècle. Dans tous les cas, il étoit intéressant de signaler un objet excessivement rare, grâce auquel on peut expliquer d'une manière complète un article un peu énigmatique de l'inventaire du Trésor de Pau.

SEVLE
ETAVEC-LES-AVRES
POVR-LE-R-LES-L
ET-LAP



N^o 882.

Étui en cuir estampé & ciselé contenant un prisme.
(Collection Frédéric Spitzer.)



DU CHATEAU DE PAU. 149

883. Une grande esguyere de cristal fort riche, le pied garny d'or & d'argent enrichy de petis rubis, l'ance d'un Assyrus (1) courbé regardant dans ladicte esguyere, fervant d'un corps d'abondance, garny de petis rubis; au dessus ung terme, dessoubz une teste de Meduze esmaillée de blanc; avec son estuy.

884. Un caillou fait en vase d'une pierre du gaure (2) mys en œuvre par Benedic (3); avec son estuy.

885. Ung gobelet d'une noix d'Inde garny de fueillages d'argent doré, semé de grandes fleurs de lys & [Folio 61 b] au dessus du couvercle les armaries de France; avec son estuy.

886. Une petite coupe de cristal toute plaine avec son couvercle; dans ung estuy.

Le tout mys dans ledict coffre *Sainte-Jebanne*.
Cy finit le coffre intitulé *Sainte-Jebanne*.

(1) Très probablement un Narcisse se mirant dans l'aiguière comme en une fontaine.

(2) Du gave.

(3) Cet artiste nous est inconnu.

Aultre coffre de bahu intitulé *Sainte-Anne* où il y a ce qui ensuyt :

887. Ung coffre couvert de veloux cramoyfy fait en broderye, facion de bahu, où il y a :

888. Ung poignard fait à la damasquine avec fa houppe de foye violette garnye de fil d'or & perles.

889. Une dague d'Écosse (1) garnye d'or avec fa houppe de foye noire, avec une crespine d'or enrichye de perles & pierreries.

890. Ung poignard à la facion des Indes fait à la damasquine, le fourreau garny de grosses, moyennes & [Folio 62 a] petites turquoyfes & rubis, le manche d'ivoire enrichy de turquoyfes & rubis.

891. Ung autre poignard garny d'argent doré enrichy de vermeilles & turquoyfes, fait à la morefque.

892. Une dague faite à la facion d'Almaigne (2) garnye d'argent & de veloux rouge, effacé.

(1) Suivant Gay (*Glossaire*, au mot Écosse), les dagues écossaises rappelleroient par la forme de leur poignée les dagues dites à couillettes.

(2) Peut-être désignoit-on au seizième siècle sous le nom de

893. Une autre dague, le manche de cristal avec ses cousteaux, l'emboucheure (1) & le bout d'or & le fourreau de broderie canetillée (2).

894. Ung coffre de nacre de perles garny d'argent doré.

895. Une petite tasse de nacre de perles.

896. Ung flasque (3) & ung poulverin (4) de nacre de perles enrichy d'argent, d'or, turquoises & grenatz pendans, avec houppes de foye & fil d'or.

897. Ung bougeoir d'ebeyne garny d'or.

« dague d'Allemagne » le genre de coutelas que nous appelons maintenant dagues suisses, parce que beaucoup de ces armes proviennent de Suisse. La lame est large & épaisse, le manche de bois garni de métal, le fourreau généralement historié en relief, plus rarement émaillé. Holbein a dessiné un modèle de fourreau pour une arme de ce genre. En tout cas, cette espèce de dague a une forme absolument différente de celle qu'affectionnoient les armuriers françois ou italiens de la Renaissance.

- (1) L'entrée du fourreau.
- (2) Broderie de foie ou d'or dont les fils sont bouclés.
- (3) Une poire à poudre.
- (4) Une poire à poudre d'une capacité moindre que la flasque.

152 INVENTAIRE DES MEUBLES

898. Une noix d'Inde facion de gobelet garnye d'argent doré, avec une queue.

[Folio 62 b].

899. Une teste de mort d'ivoire.

900. Une table d'atente (1) de cristal garnye d'ivoire.

901. Une noix naturelle dans laquelle y a la Passion (2); dans ung petit estuy.

902. Ung baston royal garny d'argent doré, esmaillé de violet, une main de cire au bout.

903. Unes espousettes (3) garnyes d'argent, esmaillé de violet comme ledict baston.

904. Une couronne d'argent doré où y a autour des reliques.

(1) Littré explique ce terme par « plaque, pierre, &c., où il n'y a encore rien de gravé, de sculpté ou de peint. » Il est possible en effet que telle soit ici sa signification, mais cependant nous ne saurions l'assurer.

(2) C'est-à-dire très probablement une sculpture microscopique représentant la Passion.

(3) Un instrument destiné à épouseter.

SEVLE
ETAVECLESAVTRES
POVRLERLS-L
ETLAP

905. Unes Heures couvertes de veloux violet escriptes à jour & azurées, où y a la Passion en histoires à jour (1).

906. Ung petit vase d'ambre.

907. Ung chariot d'ivoire doré où il ya plusieurs paronnages dedans & ung cheval de nacre de perles, trois chevaulx qui trainent le chariot & ung chartier avec quatre personnes qui font le trainct. [En marge] Ledict charriot a esté délivré à Madame.

908. Ung jaspe où il y a *Jhesus Maria*.

[Folio 63 a].

909. Deux testes de canard faictes aux Indes.

910. Ung petit mirouer d'acier en forme ovale.

911. Ung petit vase de lapis azuré.

912. Une petite orloge de sable garnye d'ebeine; avec son estuy.

913. Une medalle d'argent de la figure de Jhesus Christ.

(1) Nous avouons ne pas comprendre ce terme « à jour » employé pour désigner un genre d'écriture & de peinture.

914. Le parement d'autel de la chappelle du cabinet de satin cramoisy, fait en broderye, enrichy de perles & de petis personnages d'or, avec la Passion. Le tout contenant trois pentes (1).

Le tout mys dans ledict coffre de bahu figuré.

915 Une targue de fer enrichye d'or, esmaillée de plusieurs couleurs, où y a dedans une bataille (2); avec son estuy.

916. Deux massés royales (3) de casidoine, l'une garnye d'or, enrichye de perles & gros balletz, l'autre enrichye d'argent doré; avec leurs estuys.

Coffre garny.

917. Une casse de boys où y a ung coffre dedans

(1) C'est-a-dire trois pièces d'étoffes, l'une destinée à recouvrir le devant de l'autel, les deux autres les extrémités.

(2) On connoit la belle targue en fer recouverte d'or émaillé qui a appartenu à Charles IX, dont elle porte le chiffre, & que possède le Musée du Louvre. Il s'agit ici d'un objet du même genre, peut-être d'une simple réplique, ainsi que le laisseroit croire la similitude des sujets représentés sur les deux objets.

(3) Il faut sans doute admettre ici que ces massés royales étoient beaucoup plutôt des insignes de commandement que des armes véritables.

SEVLE
ET AVEC LES AUTRES
POUR LE R. LES-L
ET LAP.

de nacre de perles, à medalles d'Almaigne (1), où a esté mys ce qui enffuyt :

[Folio 63 b].

918. Huiët cocquilles de perles dont y en a de rompues.

919. Une autre cocquille de nacre de perles garnye d'argent doré, facion de vaze, ayant de petis hommes (*sic*) d'or dessus.

920. Une esguiere de cristal couverte garnye d'or & d'argent, esmaillé de fleurs de lys rouges, portant sur trois petis fangliers; au dessus du couvercle, ung petit serpent qui tient ung gros nacre de perles.

Le tout mys dans lediët coffre precedent estant dans ladiët casse.

921. Ung pied de cuyvre doré enrichy de grenatz & saphys, servant à une relicque dudiët cabinet, mis dans lediët coffre bahu de *Sainte-Jebanne*.

(1) Il est intéressant de constater cette provenance d'Allemagne pour des plaques de nacre de perles sculptées; beaucoup de médaillons en nacre que nous possédons aujourd'hui sont en effet de travail allemand. Voyez plus bas, article 1324.

922. Ung grand verre long esmaillé de blanc, ayant le pied cassé, estant d'argent doré par le milieu; avec son estuy.

923. Une croix d'argent avec ung Crucifix & au pied les armes d'Albret.

924. Une cassolette d'argent.

925. Cinq patenostres de chastaignes de mer (1) avec boutons d'or, mises dans ung pennyer.

Le tout mis dans ledict coffre estant dans ladicte casse, reservé le verre qui a estuy.

[Folio 64 a].

926. Ung esventail fort riche de plumes blanches, le manche d'une coulonne d'or, esmaillé de noir, enrichy de camoyeux, perles & rubis; avec son estuy.

927. Deux cassolettes à la damasquine, l'une grande & l'autre petite; sans estuy.

928. Quatre grandz bras d'argent doré pleins de

(1) Voyez plus haut article 744.

SEVLE
 ET AVEC LES AUTRES
 POUR LE R. LES L.
 ET LAP.

relicques, à l'entour plusieurs pierres comme cornalines, agattes & amatistes; le tout sans estuy.

929. Une petite buye d'argent doré de six poulces de hault; avec son estuy.

930. Ung Crucifix de boys, dans son estuy.

931. Une coupe de verre au busq (?) dorée; avec son estuy.

932. Quatre orloges de fable garnyes d'ebeine & d'yvoire, toutes ensemble; avec estuy.

933. Une autre orloge de fable garnye de perles & broderye de religion; avec estuy.

934. Ung flacon de pourcelaine (1) garny d'argent doré & chaignes, dessus l'histoire d'Atrempance (2) & Force; dans ung estuy.

935. Deux estuys de cousteaux & cifeaux garnys, l'un couvert de veloux violet & perles, l'autre de cuyr doré; avec estuys.

Cy finist le coffre intitulé *Sainte-Anne*, pour le cabinetz.

(1) De nacre de perles. — (2) La Tempérance.

[Folio 64 b.]

Aultre coffre de bahu & garde-robe intitulé
Sainte-Magdelene, où y a ce qui ensuit :

936. Ung grand coffre d'argent doré garny de camoyeux & pierreries, lequel fut donné à la Royne par Mon^r le Cardinal de Bourbon (1), pour ses estreines; avec son estuy.

937. Une grande navire d'or avec les fournimentz de cordages, canons & aultres choses propres à ung navire, le tout d'or; avec son estuy de cuyr doublé de veloux vert; laquelle fut donnée au Roy pour son entrée à La Rochelle. [En marge] Ladicte navire a esté prise à Navarrenx & fondue pour le service de la Royne.

938. Ung cabinet couvert de veloux noir garny d'argent, semé par plusieurs endroitz, ayant sur le couvercle des camoyeux. Dans lequel y a plusieurs petites layettes & petis entre-deux; au dessus ung estuy garny de petis ferremens d'argent; une ef-

(1) Charles, Cardinal de Bourbon, fils de Charles de Bourbon, Comte de Vendôme, partisan des Guises, proclamé roi de France par les Ligueurs, sous le nom de Charles X, en 1590; mort en prison, à Fontenay-le-Comte, la même année.

criptore (*sic*) à troys boiftes d'argent, dans l'une desquelles y a quatre turquoifes & là où font les plumes & ganyvet, y a une agatte faicte en facion de cuillier; dans l'autre costé une falliere d'agatte gauderonnée, avec son couvercle qui n'est parfaict & trois pièces d'amatiste. [Folio 65 a] Dans la premyere layette dudiect cabinet y a deux agattes gauderonnées en forme ovalle, une grande cornaline où y a ung Hercules taillé dedans.

939. Plus une fardoigne en forme ovalle gauderonnée, laquelle sert de couvercle à celle d'Hercules.

940. Deux agattes rondes gauderonnées, l'une plus grande que l'autre & deux testes de beste de pierre estrange.

941. Ung jaspe où y a dessus une Nativité à demy relief vert.

942. Ung canon (1) d'une pierre verte comme prafine d'esmeraulde.

943. Ung bouton de coural blanc remply d'une pierre verte.

(1) Un vase cylindrique.

En la seconde layette y a :

944. Dix pièces d'or d'esmail de plicque (1), quatre qui ont le fondz bleu & six qui l'ont vert.

945. Ung bouton rond d'esmail de plicque.

946. Trois rondz de cristal painctz dessoubz d'or & d'azur.

[Folio 65 b].

947. Une pierre ronde de jaspe vert.

948. Quinze testes d'agate dont y en a deux de Meduze.

949. Trois morres (2) d'agate.

950. Une patenostre de jaspe vert.

Une autre petite layette où il y a :

951. Deux bagues (3) de deux yeux d'agate.

(1) D'applique, c'est-à-dire destinés à être appliqués sur des pièces d'orfèvrerie; la description de ces émaux convient parfaitement à des émaux translucides sur relief.

(2) Mors.

(3) Remarquons une fois de plus que le mot *bague* n'a ici que le sens de bijou & non point le sens d'anneau.

SEVLE
ETAVEC-LES-AVRES
POVR-LE-R-LES-L
ETLAP

952. Une bague d'un petit chyen d'agate.
953. Une bague d'un petit saphys en cueur.
954. Une bague d'une pierre d'azur gravée.
955. Deux bagues de deux pierres rouges de deux grenatz ; dessus des perfonnes d'argent.
956. Une bague d'une teste de gerassolle (1).
Le tout d'or.

En une aultre petite layette y a :

957. Ungne Cérès faict en agatte.

En une aultre layette y a :

958. Six cornalines, huit agattes & une toupaffe.

En la layette de dessus y a :

959. Deux balletz dont l'un est enchassé en or.

[Folio 66 a].

960. Deux agattes blanches & noires, en l'une desquelles y a ung chyen & l'autre est blanche pla-

(1) Girasol. Corindon girasol, pierre analogue à l'opale, mais moins éclatante.

nyere; une honyse (1) gravée; une gerafolle où y a ung soleil gravé dedans; une amatiste faicte en fer de lance; deux amatistes languettes & troys petites, une ovalle & l'autre taillée en palestre (2), l'autre en table; deux cocques de nozelles (3) de jaspe de Foix; une fleur de lys de pierre bleue de composition; deux jaulnes par pièces (4) & autres pierres de composition verte.

961. Ung noyau de pesche où il y en a trois dedans, tous escriptz, taillés & gravéz.

En une aultre layette de dessus y a :

962. Une grosse teste blanche tirant sur agatte.

963. Une aultre teste taillée d'agatte grise ayant le chapeau tané (5).

964. Une cornaline blanche tirant sur jaulne où y a Paris & les trois deesses gravées (6).

(1) Une onyx.

(2) En table.

(3) De noiffettes (?).

(4) C'est-à-dire deux pierres jaunes brifées.

(5) De couleur tannée.

(6) Le jugement de Paris.

965. Une pierre verte & blanche ayant une Nativité gravée.

966. Une agatte où il y a gravé au millieu deux personages & autour les figures de zodaicque (1).

[Folio 66 b].

967. Une Nostre Dame tenant son enfant d'agate.

968. Une agatte où y a deux hommes (*sic*) gravéz nudz.

969. Une aultre agatte blanche & noire y ayant une teste de More enlevée.

970. Une grosse teste de casidoine.

971. Une fleur de lys d'esmail de plicque.

En la layette de deffous y a :

972. Une agatte taillée d'un Mars, Venus & Cupido.

973. Une pierre de jaspe plus longue que large.

Dans une petite layette du costé du mirouer y a :

974. Une teste d'agate tournant fur casidone.

(1) Les signes du zodiaque.

975. Une teste de femme en vielle agatte.

976. Ung petit poisson de prasme d'esmeraulde (1).

977. Une teste d'ours de jaspe rouge.

978. Une teste d'oyseau de jaspe tané qui a les yeux verdz.

[Folio 67 a].

979. Dans l'autre layette y a plusieurs petites agattes & pierres de peu de valeur.

980. Dessous le cabinet y a cinq boistes de boys, en chacune une agatte taillée.

981. Une boiste de verre où y a une medalle d'argent.

982. Deux medalles de plomb d'un Christ & Moyse.

983. Une branche de coural noir & une petite rouge.

984. Dix aneaux d'or dont y en a deux de deux yeux d'agatte.

(1) Prime d'émeraude.

SEVLE
 ET AVEC LES AUTRES
 POUR LE R. LES L.
 ET LAP.

985. Une escreviffe.

986. Sept pierres jaunes & vertes de composition.

987. Au deffous dudiçt cabinet a esté mys une boïste de boys dans laquelle y a plusieurs grenatz taillés & pierres de peu de valler.

988. Une pierre de composition verte en forme ovalle.

[Folio 67 b].

989. Deux petis papiers, en l'un y a grenatz, en l'autre tables (1) vertes & blanches.

990. Dix huiçt grenatz enchassés en plomp estans dans ung papier.

991. Une medalle d'argent où d'un costé est la Royne estant jeune de l'autre troy Charités (2).

(1) Des pierres taillées en table.

(2) Il s'agit fans doute ici d'une médaille analogue a celle de cuivre doré à l'effigie de Jeanne d'Albret, au revers de laquelle se trouvent les trois Graces & la légende : OV.QVATRE.OV.VNE. Cette médaille, de petit module & ronde, est conservée au Cabinet des Médailles. La reine parolt agée.

Nota que la Royne a prins plusieurs pierres & bagues dudit cabinet, ainsi qu'elle le certifie par le viel inventaire.

Ledit cabinet mys dans son estuy de cuyr doré.
Ensfuyt la chappelle de la Royne rendue par Sureau, clercq de chappelle.

992. Deux chandeliers d'argent doré aux armes du feu Roy (1); avec estuy.

993. Deux choppinettes (2) d'argent doré; avec estuy.

994. Ung benoistier & goupillon; avec estuy d'argent doré.

995. Une boiste servant de paix; avec estuy.

996. Une clochette.

997. Une grande croix d'argent doré où y a ung Crucifix; avec son estuy.

(1) Henri II d'Albret, roi de Navarre (+ 1555).

(2) Deux burettes.

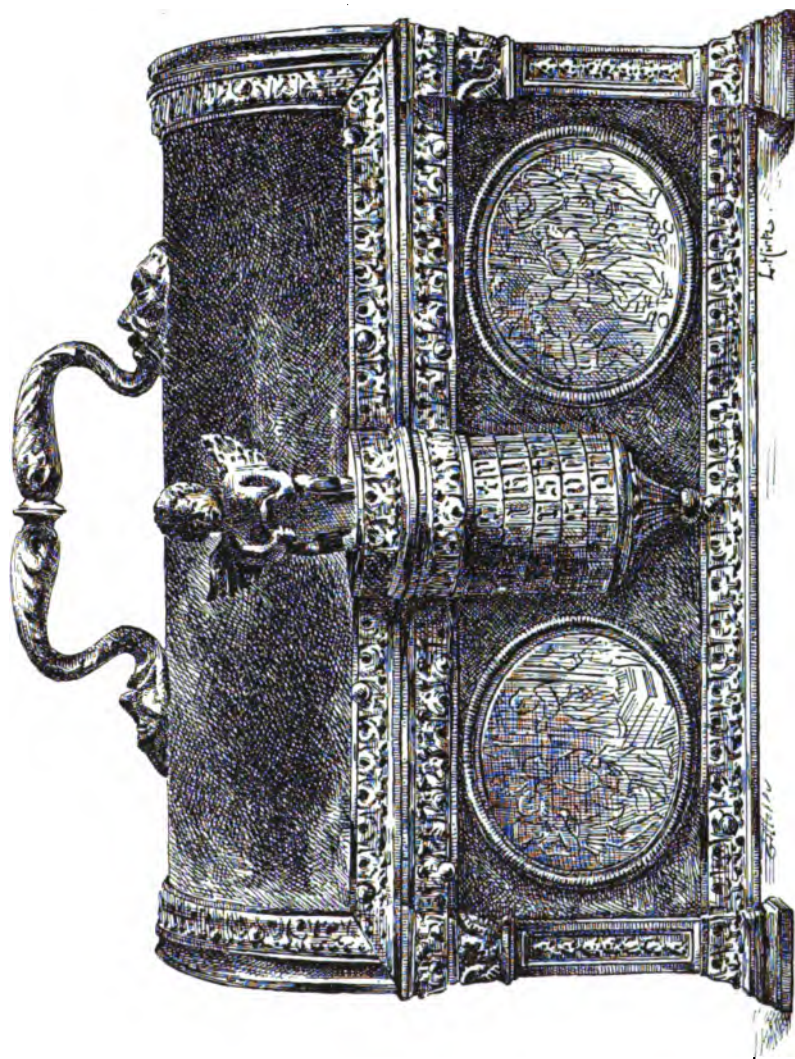

N° 999.
Coffret en cuivre doré femblable à celui décrit dans l'inventaire.
(Musée du Louvre.)



N° 999.
Clef du coffret.



[Folio 68 a].

998. Ung calice avec sa platine d'argent doré; avec son estuy.

Coffre garny.

Enfluyt une grande casse fermant à clef, couverte de cuyr, bendée de cuyvre & intitulée *Sainte-Marye*, où y a ce qui enfluyt :

999. Ung coffre de bahu de cuyvre doré faict à l'antique, le champ de veloux incarnat, la ferrure faicte en cadenz qui s'œuvre par lettres; au dessus ung petit ange (1).

(1) Le coffret « faict à l'antique » dont il est ici question ne paroit être autre qu'un coffret qui fait aujourd'hui partie des collections du Louvre, après avoir appartenu à Sauvageot (n° C. 369). C'est un coffret rectangulaire (longueur : 0 m. 160; hauteur : 0 m. 100) à couvercle semi-cylindrique surmonté d'une poignée. Toutes ses montures sont en cuivre doré & rappellent beaucoup par leur style les coffrets décorés d'émaux peints. Il n'est même pas improbable que ce coffret ait une origine limousine. Sur les faces recouvertes de velours rouge sont rapportées six plaques ovales de cuivre gravé & doré représentant des scènes de la vie du Christ & des sujets de sainteté : Jésus dans le Temple, le

1000. Ung autre coffre esmaillé garny de cuyvre doré, fermant tout ainsi que le précédent (1).

1001. Ung autre coffre d'esmail de Lymoges où sont les Sybilles, garny de cuyvr (*sic*) doré (2).

Martyre de saint Etienne, sainte Urfule, Bethsabée, Suzanne, & une sainte martyre. Quant au cadenas qui ferme ce coffre, il est absolument conforme à la description de l'inventaire : c'est un cadenas composé de cinq cylindres mobiles superposés. La figure d'ange qui le surmonte forme l'anneau de la clé. Nous avons pensé qu'il n'étoit pas inutile de donner ici la reproduction de ce curieux coffret & de sa clé. L'ensemble correspond suffisamment à la description pour que l'on puisse croire que celui du Trésor de Pau étoit absolument semblable, si ce n'est précisément le monument conservé au Musée du Louvre.

(1) Cet article semble confirmer ce que nous disons au sujet de l'origine très probablement limousine du coffret décrit à l'article précédent.

(2) Les Sibylles ont été si fréquemment représentées sur les émaux qu'il est impossible de songer à attribuer ce coffret à un émailleur déterminé. Remarquons toutefois que Léonard Limosin a maintes fois représenté les Sibylles; citons entre autres : deux plaques de coffret dans la Collection Spitzer, une grande plaque au Musée Correr, à Venise; enfin un grand retable représentant les Prophètes & les Sibylles signé & daté (1543), qui a fait partie de la collection Beurdeley (*l'Art ancien à l'Exposition de 1878*, p. 313). La plupart de ces figures sont accompagnées d'inscriptions & d'attributs particuliers à chaque sibylle.

SEVLE
ETAVECLESAVTRES
POVRLE RLES L
ETLAP

1002. Une coupe & deux flacons d'œufz d'autriche (1), garnys d'argent doré, avec chaignettes.

1003. Ung lezard d'argent esmaillé de vert.

1004. Deux grandes castolettes d'argent pour servir à la chambre, à pilliers en facion de lanternes.

1005. Deux autres castolettes plates faictes en chaudieres dont la plus petite à [Folio 68 b] (2) ances & la grande une; le tout d'argent.

1006. Une grande tasse de fil tiré & une plus petite servant de couvercle.

1007. Ung estuy de peignes d'ebene garny de deux peignes; dessus quatre medalles dorées (3).

1008. Ung myrouer d'acyer faict en forme ovale avec ung pendant de soye noire, percé, mys par le millieu.

1009. Ung petit coffre d'esmail de Lymoges. Le tout mys dans ladicte casse *Sainte-Marye*.

(1) Œufs d'autriche.

(2) Supplée « deux » ances.

(3) C'est-à-dire peintes en or.

Cy finist le coffre *Sainte-Magdelene* pour le cabinet, lequel a esté mys dans la Tour & Tresor de Pau avec tous les aultres coffres precedans, estans jusquez au nombre de neuf, tous merquez dessus selon leur ordre, avec escriteau de parchemin.

1010. Plus ensuyvent deux grandz vazes de cristal servans de flacons, garnys d'argent doré, esmaillé de vert, les deux ances de deux serpens esmailléz [Folio 69 a] pareillement de vert, garnys dessus & à l'entour de poinctes de cristal, facion de dyamans, mys dans deux grandes cassès de boys servans d'estuys & portés audict Tresor avec lesdicts coffres de bahu precedans estans dudiect cabinet. [En marge] Nota : Que sur ce present inventaire avoit esté omis quelques pieces estans dans ce coffre, lesquelles sont inventairiés par le menu au commencement de ce dict inventaire, auquel fauldra avoir recours pour les veriffier.

Cy finist l'inventaire des coffres du cabinet.

Tresor.

Icy commence l'inventaire de tous les vaisseaulx d'or & d'argent trouvéz au Tresor du Chasteau de Pau estans dans la Tour & mys dans les grandes

SEVLE
ETAVEC LES AVTRES
POVR LE R LES L
ET LAP

armaires dudiçt Tresor, fermans à clef. Lediçt inventaire faict par Monf' l'evesque d'Oloron & verifié sur le vieux en la manyere qui ensuyt :

Premyement :

A esté mys dans ung costé desdites armoires, estant du costé de la porte dudiçt Tresor, ce qui ensuyt :

1011. Une coupe d'or avec son couvercle où font les armes de Savoye my parties (1).

1012. Deux grandz potz d'argent plain dorés aux armes de Bourbon & Alençon (2).

[Folio 69 b].

1013. Deux grandz potz d'argent dorés aux armes de Longueville.

(1) Très probablement les armes de France & de Savoie, c'est-à-dire de Louise de Savoie, mère de François I^{er}.

(2) La plupart de ces pièces d'orfèvrerie aux armes de Bourbon & Alençon ou aux armes de Longueville sont décrites dans l'inventaire de Marie de Luxembourg, duchesse douairière de Vendôme, que nous avons cité plus haut. La présence de ces armoiries s'explique par ce fait que le fils aîné de Marie de Luxembourg,

1014. Deux flacons d'argent doré aux armes my parties de Bourbon & Alençon.

1015. Une grande coupe d'argent doré en facion de grenade, avec son couvercle.

1016. Deux drageoirs d'argent doré, l'un aux armes de Lorraine, l'autre de Longueville.

1017. Ung grand bassin d'argent doré aux armes de Madame la duchesse (1).

1018. Deux petis potz d'argent doré aux armes de Madame la Duchesse, facion d'Angleterre (2).

1019. Cinq coupes doubles (3) d'argent doré, facion d'Alemagne.

Charles de Bourbon, avoit épousé en 1513 François d'Alençon, veuve en premières noces de François d'Orléans, duc de Longueville.

(1) La duchesse de Vendôme, Marie de Luxembourg. Voyez plus loin articles 1039 & 1043.

(2) Ces deux pots figurent déjà avec cette qualification dans l'inventaire de la duchesse de Vendôme (1539).

(3) Ces coupes doubles, dont il existe encore d'assez nombreux échantillons, se composent de deux coupes semblables, dont l'une forme le couvercle de l'autre, le pied composant un motif d'amortissement.

SEVLE
 AVEC LES AUTRES
 POUR LE R-LES-L
 ET LAP

DU CHATEAU DE PAU. 173

1020. Une grande esguyere d'argent doré faicte à escailles.

1021. Une autre coupe aux armes de Madame la Duchesse, d'argent doré.

[Folio 70 a].

1022. Six gobeletz d'argent doré plains dont y en a deux qui ont couvercles.

1023. Deux baraux (1) d'argent à fercles doréz.

1024. Six grandes tasses d'argent à bordz & pied doré, facion de foleil (2), dont l'une est couverte.

1025. Six aultres tasses d'argent martelées, dorées par les bordz & pied.

1026. Douze aultres tasses d'argent doré gaude-ronnées, dont y en a fix d'une forte & fix d'aultre (3).

1027. Six aultres d'argent doré plaines, aux armes de Madame la Duchesse.

(1) Deux mesures.

(2) Décorées en façon de foleil (?) avec des rayons.

(3) L'inventaire de la duchesse de Vendôme ajoute « aux XII mois de l'an », ce qui veut dire qu'on y avoit représenté les signes particuliers ou les occupations des douze mois de l'année.

1028. Deux bassins d'argent doré par les bordz dont l'un ha ung biberon (1).

1029. Quatre chandeliers d'argent gaulderonnéz aux armes de Bourbon & Luxembourg.

1030. Deux potz d'argent aux armes du Roy à pied & bord doré.

[Folio 70 b].

1031. Six petites tasses d'argent à pied & bord doré.

1032. Une grande coupe d'argent doré couverte fort leigere, aux armes d'un evesque estant au fondz (2).

1033. Deux grandz potz d'argent plains aux armes de Luxembourg.

1034. Deux petis potz d'argent doré à boire fer-voize, avec leurs couvercles.

(1) La présence de ce « biberon » semble indiquer qu'il s'agit ici de bassins à laver, qui vont toujours par paire.

(2) Cette coupe figure également dans l'inventaire de la duchesse de Vendôme : ce document ajoute la devise qui accompagnoit les armoiries : « *Bien fort l'agrera* ».

1035. Deux couppez d'argent doré avec leurs couvercles, au fondz d'une y a de la lycorne & ung effay (1) dedans, l'autre faiçte à escaille.

1036. Six gobeletz d'argent gaulderonnéz, dont y en a deux couvertz.

1037. Deux esguyeres d'argent doré couvertes, l'une aux armes de feu Monseigneur (2), plaine (3), & l'autre est gaulderonnée, laquelle a esté mise dans la seconde armoire du Tresor. [*En marge*] L'esguyere gaulderonnée se trouvera dans l'autre armoire.

1038. Deux flacons d'argent doré gaulderonnéz.

[Folio 71 a].

1039. Une cuvette d'argent doré aux armes de feu Madame la Duchesse.

(1) C'est-à-dire un morceau de prétendue corne de lycorne & une autre amulette servant d' « effai » pour déceler la présence du poison.

(2) Ces deux aigüeres figurant dans l'inventaite de la duchesse de Vendôme, le terme « Monseigneur » ne peut désigner que le duc de Vendôme, Charles de Bourbon (+ 1537). Voir plus loin, article 1040.

(3) C'est-à-dire tout unie, sans ornements.

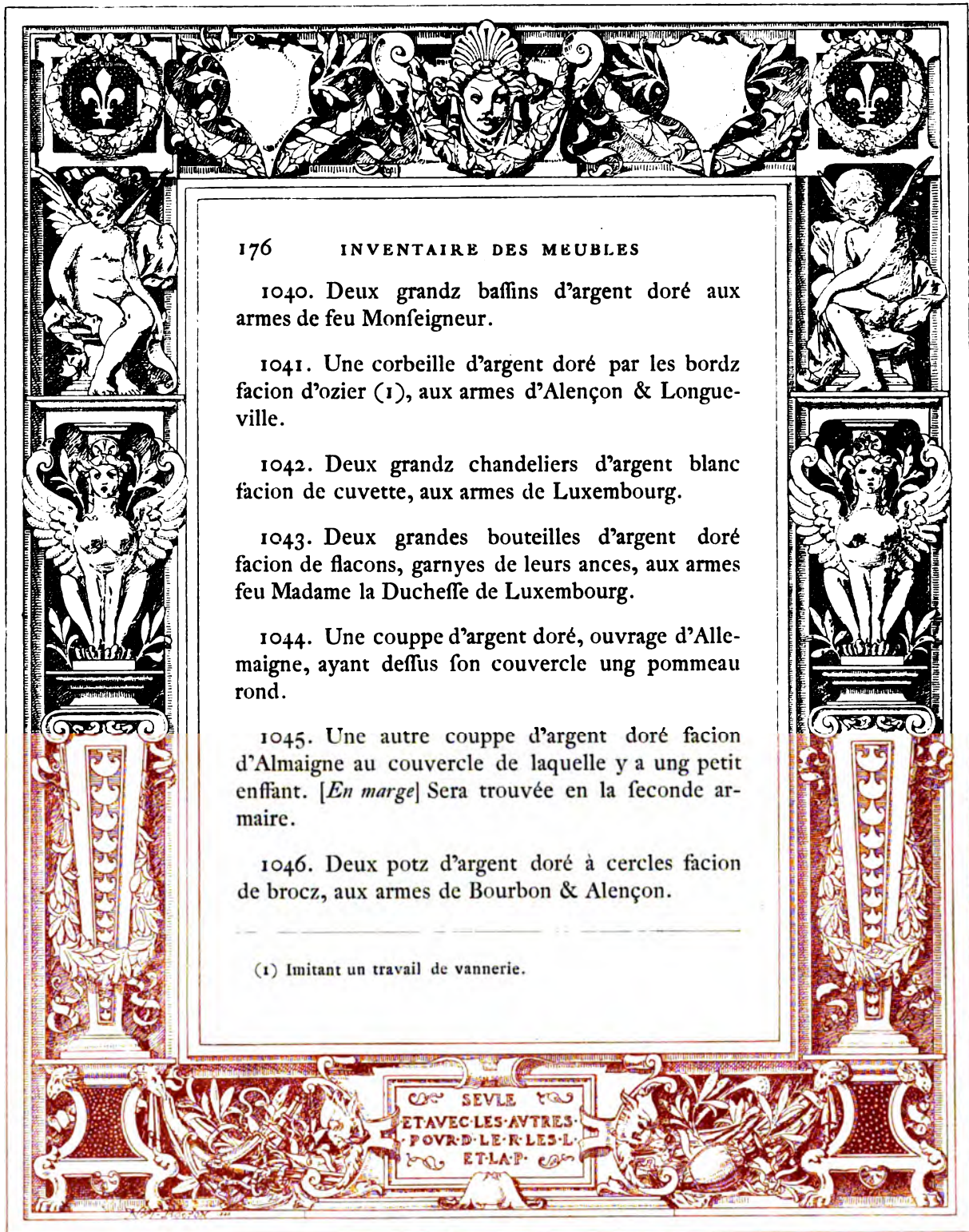

1040. Deux grandz bassins d'argent doré aux armes de feu Monseigneur.

1041. Une corbeille d'argent doré par les bordz facion d'ozier (1), aux armes d'Alençon & Longueville.

1042. Deux grandz chandeliers d'argent blanc facion de cuvette, aux armes de Luxembourg.

1043. Deux grandes bouteilles d'argent doré facion de flacons, garnyes de leurs ances, aux armes feu Madame la Duchesse de Luxembourg.

1044. Une coupe d'argent doré, ouvrage d'Allemagne, ayant dessus son couvercle ung pommeau rond.

1045. Une autre coupe d'argent doré facion d'Almagne au couvercle de laquelle y a ung petit enfant. [*En marge*] Sera trouvée en la seconde armoire.

1046. Deux potz d'argent doré à cercles facion de brocz, aux armes de Bourbon & Alençon.

(1) Imitant un travail de vannerie.

[Folio 71 b].

1047. Trois fallieres d'argent doré, dont l'une est couverte.

1048. Deux bassins d'argent cizelé & dorés d'un costé, facion d'Angleterre.

Autre costé desdictes armoires.

1049. Deux grandz bassins d'argent doré cizelés par les bordz; au mitant ung soleil où font les armes de la deffuncte Royne (1) au millieu.

1050. Deux autres bassins players (2) où font les armes de la deffuncte Royne.

1051. Ung bassin d'argent doré où il y a ung biberon, aux armes d'Aleçon, cizelées d'une frize dedans à festons.

1052. Ung autre bassin d'argent doré aux armes pareilles au millieu.

1053. Ung bassin d'argent en ovale, les bordz dorés, dedans une figure de femme dans une mer (3).

(1) Marguerite de Navarre.

(2) Tout unis.

(3) Une sirène.

[Folio 72 a].

1054. Une grande coupe d'argent doré couverte, cyzelée d'histoires des dieux marins; au dessus ung petit dieu Jupiter sur ung aigle.

1055. Une autre coupe d'argent doré gauderonnée, assez petite, couverte; au dessus les armes de Luxembourg, facion d'Allemaigne.

1056. Une taffe basse d'argent doré avec son couvercle, où y a une vache dessus ayant une sonnette au col (1), cyzellé à jour.

1057. Six aultres grandes tasses pleines, d'argent doré, dont l'une est couverte, aiant ung agneau au dessus.

1058. Six aultres tasses d'argent doré gauderonnées en soleil, dont y en a deux qui ont couvercle.

1059. Une grande taffe d'argent blanc martelée, les bordz dorés.

1060. Huiët coupes assez haultes de pied d'argent doré, toutes planyeres, le pied cyzelé aux armes du feu Roy.

(1) La vache, pièce des armoiries de Béarn.

SEVLE
 ET AVEC LES AUTRES
 POUR LE R. LES L.
 ET LAP.

[Folio 72 b].

1061. Troys couvercles de coupes d'argent doré dont les deux font aux armes de la deffuncte Royne, l'une à boucle (1) dessus, l'autre sans armes & à boucle.

1062. Ung essay (2) d'argent doré aux armes de la deffuncte Royne.

1063. Quatre coupes d'argent blanc aux armes du deffunct Roy.

1064. Une grande tasse d'argent blanc dorée par les bordz, ayant armes de croix & befans en treffe (3).

1065. Deux grandes esguyeres d'argent doré à escailles couvertes, aux armes d'Alençon.

1066. Deux aultres grandes esguyeres couvertes planyeres, aux armes d'Alençon.

(1) Anneau.

(2) Un vase d'argent doré servant à « essayer ».

(3) C'est-a-dire des armoiries parties au 1, de... à la croix de... ; au 2, de... à trois befans posés 2 & 1.

1067. Une esguyere d'argent doré couverte toute playere, aux armes de la deffuncte Roynce.

1068. Une grande cuve d'argent facion de rafraichissoir dorée par les bordz, où y a deux ances souffenus de quatre [Folio 73 a] griffons dorés, aux armes d'Alençon.

1069. Une grande nef d'argent doré aux armes du deffunct Roy.

1070. Deux grandz flacons platz facion de bouteilles d'argent doré gauderonnéz, aux armes my parties d'Alençon & Lorraine, dont l'un à ance haulte avec chaignette.

1071. Deux flacons d'argent doré players aux armes d'Alençon, avec chaignes.

1072. Deux aultres flacons d'argent doré gauderonnéz, avec chaignes.

1073. Deux grandz potz à escailles aux armes d'Alençon, d'argent doré.

1074. Deux aultres grandz potz tous players aux armes d'Alençon, d'argent doré.

1075. Deux aultres grandz potz d'argent doré, à l'entour des cercles, facion d'Allemaigne.

SEVLE
ETAVEC LES AVTRES
POVR LE R LES L
ET LAP

1076. Deux grandz grandz (*sic*) potz d'argent doré aux armes du feu Roy, ayans des lyons au couvercle; au bas des anes y a de petites armoires (1).

[Folio 73 b].

1077. Une esguyere facion de vase d'argent dorée par endroictz.

1078. Une petite falliere double d'argent doré gauderonnée, foustenuë de troys piedz.

1079. Troys grandes fallieres d'argent doré cyzelées à histoires (2) dont l'une est couverte.

1080. Une aultre falliere plus basse d'argent doré faicte à soleil (3), aux armes d'un evesque de Lesca (4).

1081. Une coupe platte d'argent blanc gauderonnée facion d'Espaigne.

1082. Une esguyere pareille de ladicte coupe.

(1) Armoiries.

(2) Ornées de bas-reliefs ciselés.

(3) Voyez plus haut la note de l'article 1024.

(4) Lesca.

182 INVENTAIRE DES MEUBLES

1083. Deux petis chandeliers d'argent blanc faitz à gauderons platz.

1084. Une casse d'argent carrée où il y a dedans une poelle & une cuillier d'argent.

Chappelle.

1085. Une grande croix d'argent doré où y a ung Crucifix sur une terrasse; au bas une teste de mort.

[Folio 74 a].

1086. Deux chandeliers d'argent doré.

1087. Ung calice d'argent doré.

1088. Ung benoistier d'argent doré gauderonné, tout plain de petis hardres (1) d'efmail.

1089. Ung autre benoistier d'argent doré par les bordz aux armes de la feu Royne, où y a deux guy-pillons.

1090. Ung autre benoistier d'argent doré aux armes de Bourbon.

(1) De petis objets en émail ou simplement des débris (?) d'émaux.

SEVLE
ETAVEC LES AVTRES
POVR LE R LES L
ET LA P

DU CHATEAU DE PAU. 183

1091. Une boiste d'argent doré aux armes du feu Roy.

1092. Une paix d'argent doré.

1093. Une petite croix d'argent doré.

1094. Deux chandeliers d'argent doré.

1095. Deux chopinettes d'argent doré.

1096. Deux clochettes d'argent doré, dans l'une n'y a batail (1).

1097. Deux grandz chandeliers de boys couvertz d'argent blanc.

[Folio 74 b].

Vaiffelle rompue.

1098. Trente sept assiettes d'argent dont y en a de dorées par les bordz & de rompues avec leurs pieces, aux armes du deffunçt Roy & Royne.

1099. Douze cuilliers d'argent de quoy y en a troys rompues.

(1) Battant.

1100. Une falliere d'argent rompue.

Cy finist l'inventaire du Tresor contenant quatre vingtz & dix articles.

Enssuyt l'inventaire des meubles laissés aux cabinetz du Chasteau de Pau & bailléz en garde à Robert Cordier, consierge dudiect Chasteau.

Premyement.

A esté laissé dans le premyer cabinet, attaché contre la charpenterie d'en hault :

1101. Ung dees, fait en triangle, de broderie d'or & d'argent, enrichy de perles, garny de houppes [Folio 75 a] avec les armes du feu Roy & Royne, semé de marguerittes, estant tendu & servant de cycl sur la chappelle dudiect cabinet.

Au coffre dextre, vers la porte, y a contre la charpenterie d'en hault ce qui enssuyt & tout autour enssuyvant.

1102. Une bourse de fatin cramoyfy de broderye.

1103. Ung chaperon de broderye pour ung oyseau (1) facion de religion.

(1) Un chaperon pour un faucon.

DU CHATEAU DE PAU. 185

1104. Ung agnus rond où y a plusieurs fermettes (1) & boucquetz de broderie.

1105. Ung aultre chapperon semblable du precedent.

1106. Une aultre bourse de mesme la precedente.

1107. Une houpe de foye noire garnye de fil d'or.

1108. Une croix facion de religion de fil d'or.

1109. Une bourse de foye rouge & fil d'or.

1110. Une petite croix de religion de fil d'or.

1111. Une grande bourse de foye verte & broderie de fil d'or.

1112. Une petite Passion faicte à fil d'or de religion.

[Folio 75 b].

1113. Une orloge de fable faicte de broderie de religion & fil d'or.

(1) C'est-à-dire des S barrés, formant un jeu de mots bien fou-

1114. Ung fouet, le manche de broderie de religion, de fil d'or.

1115. Ung rond de fatin rouge où y a Jhs (Jefus) de lettres de fil d'or.

1116. Une petite bourse de foye blanche & fil d'or.

1117. Unes patenostres de jaspe.

1118. Une grande bourse à troys carréz de foye rouge & violette de fil d'or & broderye.

1119. Unes aultres patenostres de jaspe.

1120. Une petite bourse de fatin rouge & fil d'or.

1121. Une aultre bourse platte de foye rouge, au millieu une roze de fil d'or.

1122. Une pleume de cuyvre, le panache de broderie de religion & fil d'or.

1123. Une orloge de fable faicte de broderye de religion.

vent employé comme devise à la Renaissance : *Fermesse, fermeté*. Le même sigle a donné lieu à une autre explication également très connue : *Estrée* (S — trait). Voyez article 264.

SEVLE
ETAVEC-LES-AVTRES
POVR-LE-R-LES-L
ETLAP

DU CHATEAU DE PAU. 187

1124. Une sainture de verre (1) à houppes de foye verte.

1125. Une houppe de foye & ung bouton de fil d'or.

[Folio 76 a].

1126. Ung cor de broderye (2).

1127. Deux plumes de religion (3).

1128. Une espoufette qui a le poil rouge.

1129. Une houppe de foye noire, le bouton de religion.

1130. Unes patenostres garnyes de fil d'or.

1131. Une bourse de broderie d'or & de foye noire.

1132. Une auttre bourse pareille.

(1) Formée sans doute de perles de verre enfilées.

(2) Une broderie représentant un cor.

(3) C'est-à-dire deux plumes brodées, ouvrage de religion. Il s'agit de plumes à écrire décorées de broderie. Voyez plus bas les articles 1142 & 1253.

1133. Ung estuy de cuerdent de fatin brodé où y a le curedent qui pend.

1134. Une bourse de foye noire garnye de broderye d'or où y a plusieurs petis boutons par le bas.

1135. Ung autre estuy de curedent de fatin où le curedent pend, fait de broderye.

1136. Une bourse de foye, fil d'or & argent.

1137. Une croix de broderye.

1138. Une bourse ronde de foye bordée de fil d'or.

1139. Une orloge de sable facion de religion.

1140. Ung cordon de broderye où y a de grosses pomettes de fil d'or.

[Folio 76 b].

1141. Une bourse ronde de foye blanche & fil d'or.

1142. Une plume pour escripre, facion de religion.

1143. Une petite bourse ronde de foye & fil d'or.

SEVLE
ETAVEC LES AVTRES
POVR LE R. LES L.
ET LAP.

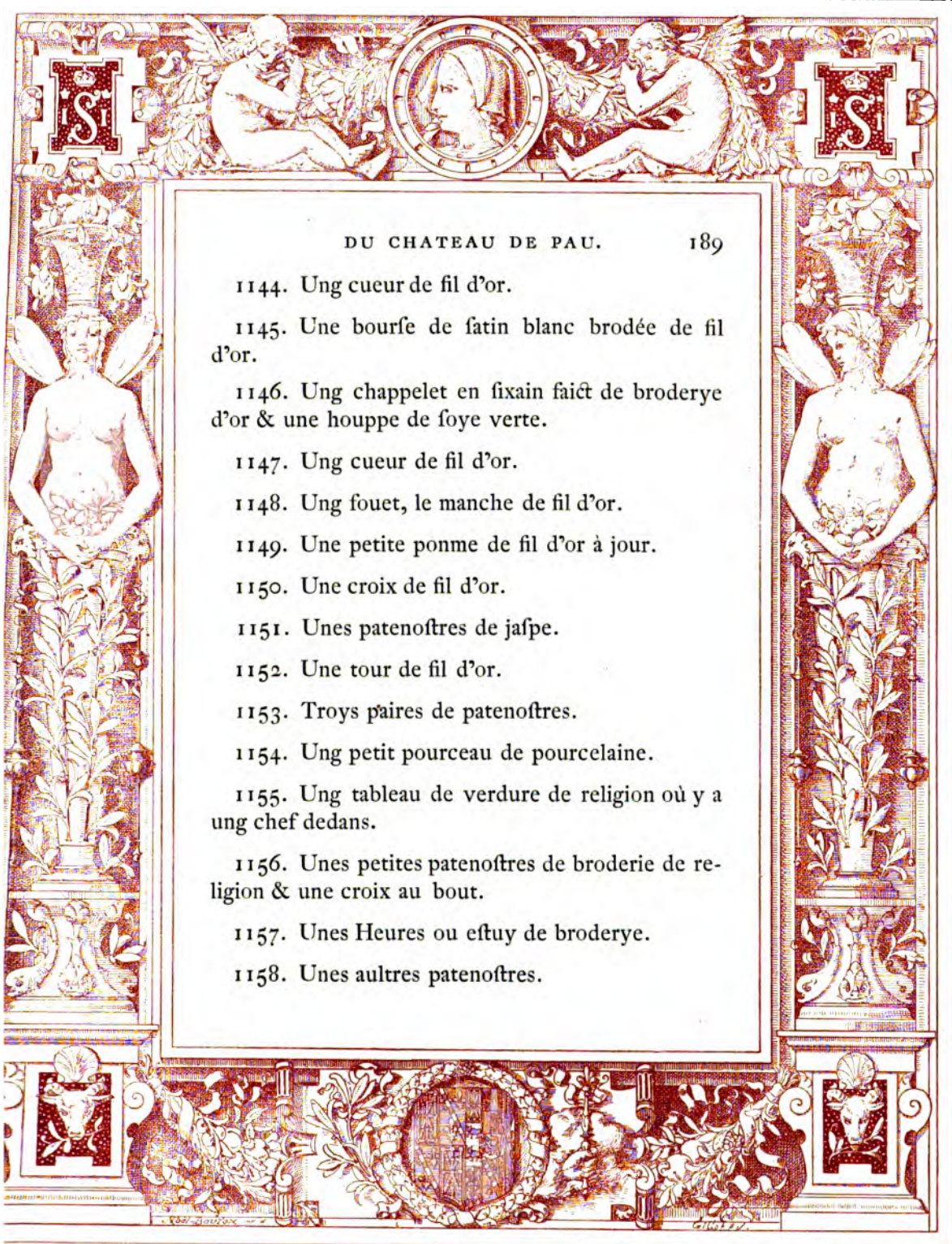

- 1144. Ung cueur de fil d'or.
- 1145. Une bourse de fatin blanc brodée de fil d'or.
- 1146. Ung chappelet en fixain fait de broderye d'or & une houpe de foye verte.
- 1147. Ung cueur de fil d'or.
- 1148. Ung fouet, le manche de fil d'or.
- 1149. Une petite pomme de fil d'or à jour.
- 1150. Une croix de fil d'or.
- 1151. Unes patenostres de jaspe.
- 1152. Une tour de fil d'or.
- 1153. Troys paires de patenostres.
- 1154. Ung petit pourceau de porcelaine.
- 1155. Ung tableau de verdure de religion où y a ung chef dedans.
- 1156. Unes petites patenostres de broderie de religion & une croix au bout.
- 1157. Unes Heures ou estuy de broderye.
- 1158. Unes aultres patenostres.



190 INVENTAIRE DES MEUBLES

1159. Ung tableau de foye & fil d'or de broderye de religion, garny de petis boutons d'argent.

[Folio 77 a].

1160. Une grande bourse de broderye & fil d'or & d'argent, foye cramoisyfe, facion de religion.

1161. Une aultre bourse de broderye fil d'or & d'argent & foye rouge.

1162. Deux chapperons d'oyseau ouvrage de religion.

1163. Une aultre grande bourse de foye verte & fil d'or facion de religion, où y a de l'escripture.

1164. Une aultre bourse de foye & fil d'or facion de religion.

1165. Une aultre grande bourse de satin blanc & fil d'or ouvré.

1166. Deux aultres bourses plus petites de foye & fil d'or, blanc & jaulne.

1167. Une houppe de foye noire & fil d'or.

1168. Ung chapperon d'oiseau de broderye.

SEVLE
ETAVECLESAVTRES
POVRLEKLES
ETLAP

1169. Une grande bourse de foye rouge & broderye, fil d'or & d'argent.

1170. Ung autre chapperon d'oyseau de broderye.

1171. Une aultre bourse de foye blanche & fil d'or.

Ensfuyt ce qui a esté laissé sur le carreau d'en hault, prochain de ladicte charpenterye.

1172. Ung grand miroer d'ebene à quatre voisines (1), estant doré à l'entour.

[Folio 77 b].

1173. Ung levrier blanc (2) fervant de cousteliere, garny de cousteaulx doréz partout, tenant ung ecusson en champ d'or.

1174. Ung parfum (?) (3) de deux fatires de cuyvre, de la hauteur d'un grand pied, sur une marche de boys.

(1) A quatre verres ou miroirs.

(2) D'argent blanc ou bien simplement d'une matière qu'on a jugé inutile d'indiquer, si le qualificatif blanc désigne simplement la couleur du levrier.

(3) Il faut évidemment suppléer : un « brûle-parfums ».

1175. Ung Crucifix dans une croix de gées noir.

1176. Deux chandeliers de mesme gées.

1177. Une clochette de metal.

1178. Ung grand plat de cristal esmaillé de per-
sonnages en basse taille où est ung Vulcain qui
forge (1).

1179. Ung cadran en forme d'orloge fait de bro-
derye de religion.

1180. Ung rocher de pierre dans une verrine de
verre, le pied de boys.

1181. Ung petit coffre de veloux rouge en forme
de bahu, bendé de cuyvre.

1182. Ung estuy d'ebene garny de paignes.

1183. Ung bahu d'yvoire garny de cuyvre.

[Folio 78 a].

1184. Une escriptoire d'yvoire garnye.

(1) Il s'agit évidemment d'un de ces plats en verre de Venise dont le fond est orné d'une peinture exécutée au revers de la pièce, ce qui donne à cette décoration l'aspect d'un émail de basse taille.

SEVLE
ET AVEC LES AUTRES
POUR LE R. LES L.
ET LAP.

1185. Une deesse d'albastre fur ung monstre marin ayant une croix noire au col.

1186. Une petite chienne d'albastre.

1187. Deux rondz couvertz d'argent où y a reliques.

1188. Une pierre de coural.

1189. Deux branches de blanc (?) (1) & ung ymage Nostre Dame.

1190. Ung baston de nacre de perles, ung bout d'argent.

1191. Ung pied de chandelier d'yvoire & d'ebene.

1192. Ung petit coffre de boys.

1193. Ung esguyere de cuyvre faicte d'un homme à cheval qui s'œuvre par son bonnet (2).

Enfluyt ce qui a esté laiffé attaché contre le veloux dudiçt cabinet.

A l'entrée de la porte au deffus y a ce qui enfluyt :

(1) De corail blanc (?).

(2) Une aiguière en dinanderie; le bonnet du perfonnage ser-voit de couvercle.

194 INVENTAIRE DES MEUBLES

1194. Vingt quatre boucquetz de religion (1) de plusieurs fortes.

1195. Deux paires de patenostres, l'une d'ambre, l'autre de canons de soye blanche (2) & fil.

Au costé.

1196. Ung grand tablyer de verre vert fait d'email & figures en basse taille (3).

1197. Troys paires de braceletz d'email (4).

1198. Ung baston blanc & noir, au bout ung nacre de perles (5).

[Folio 78 b].

1199. Ung aultre baston noir.

1200. Deux petites fleurs de religion.

(1) De broderie de religion.

(2) Patenôte composée de petits cylindres faits de cannetille de soie blanche & de fil.

(3) Un échiquier composé de plaques de verre peintes par dessous, ayant l'apparence d'émaux.

(4) Peut-être des bracelets de verre de Venise, car on ne spécifie pas la matière sur laquelle auroit été appliqué l'émail.

(5) Un morceau de nacre de perle.

SEVLE
ET AVEC LES AUTRES
POUR LE R. LES L.
ET LA P.

DU CHATEAU DE PAU. 195

1201. Une plotte de fatin cramoisy faicte de broderye.

1202. Ung petit pot d'esmail blanc (1).

1203. Deux fallemandres.

1204. Ung bout de clocher d'esmail (2).

1205. Ung coffre de religion.

1206. Une petite chappelle de religion.

1207. Ung tableau de religion plain de relicquez.

1208. Ung estuy de pignes (3).

1209. Unes petites patenostres de fil d'argent.

Aultre costé près la fenestre.

1210. Dix grandes houppes de foye noire & fil d'or.

1211. Une aultre houppes de foye noire & fil d'or garnye de perles.

(1) Un vase de verre blanc.

(2) Il n'est guère facile de donner une interprétation satisfaisante de cet article, car ici le sens à attribuer au mot *clocher* n'est pas clair.

(3) Peignes.

1212. Douze boucquetz de religion de fil d'or & foye grandz & petis.

1213. Une orloge de broderye de religion.

1214. Quatre tableaux de religion où y a reliquez.

1215. Ung flacon & ung petit pot de pierre estrange.

1216. Ung petit vase noir.

[Folio 79 a].

1217. Une corbeille facion de religion.

1218. Une plotte de religion de drap d'or à vazes & de fil d'argent.

1219. Ung tableau où y a une Nostre Dame tenant son enfant, doréz dans une verrine (1).

1220. Une grosse evangille (2) facion de religion.

1221. Une cuillier d'ivoire de tortilz.

(1) Sans doute une peinture exécutée au revers d'une plaque de verre.

(2) Une couverture d'évangélaire.

DU CHATEAU DE PAU. 197

1222. Saint Sébastien de gées.

1223. Ung petit vase de nacre de perles.

1224. Ung parquet où y a ung cigne & ung regard, facion de religion.

1225. Deux vazes facion de religion où y a perles.

1226. Quatre petis morceaux d'ambre faitz en vazes & lyons.

1227. Une croix de religion.

1228. Ung petit cueur.

1229. Ung petit pot esmaillé de blanc & noir.

1230. Ung petit vase & ung petit chien blanc & vert.

Dedans la fenestre.

1231. Unes paires de patenostres d'oz blanc faittes en teste de mort.

1232. Une grande faincture de cornes de cerfz vollans (1).

(1) Le duc de Berry, frère de Charles V, possédoit aussi des

198 INVENTAIRE DES MEUBLES

1233. Une houffyne de balaine.

1234. Une pierre en forme de myrouer pour veoir paisages, garnye de cuyvre, cassée par le millieu (1).

[Folio 79 b].

1235. Une aultre pierre estrange de plusieurs coulleurs.

1236. Ung estuy de cuyr & fil d'or à houpes vertes.

1237. Ung mirouer à quatre verrines fait en forme de boulle pour pendre, doré par les bordz & moucheté par tout (2).

cornes de cerf-volant montées en argent (Laborde, *Glossaire*, au mot CERF-VOLANT); il est possible que l'on ait attribué une vertu quelconque aux cornes de cet insecte & qu'on en ait fait des amulettes; on ne peut guère s'expliquer autrement que l'on conservat avec soin des choses de si peu de valeur.

(1) Sommes-nous en présence d'un instrument d'optique, d'une pierre remplissant à peu près le même office que la chambre claire moderne? Nous aurions là le pendant du prisme « pour voir plusieurs couleurs » plus haut cité, article 882.

(2) Voilà, à n'en pas douter, le point de départ de ces boules en verre étamé dont les modernes ont essayé, bien malencontreusement, de faire un objet décoratif.

SEVLE
ETAVECLES-ANTRES
POVR-LE-R-LES-L
ET-LAP



DU CHATEAU DE PAU. 199

1238. Une bouteille de verre où y a ung navire dedans (1).

1239. Une grandes patenostres d'esmail garnyes de religion & une houppe de foye rouge au bout.

1240. Ung gand d'oyseau de broderye.

1241. Ung tableau où est escript *Fortune & Vertu*.

Sur le carreau hault y a :

1242. Six grandz violliers (2) de fleurs de religion dont quatre sont en forme d'arbres & les deux autres en casses; le tout de foye & fil d'or.

Sur le carreau second :

1243. Ung grand plat d'estain doré facion d'argent (3).

(1) Sans doute un navire en émail ou en verre. Nous tombons ici dans les simples curiosités, qui pour nous autres n'en sont plus. Ce sont des joujoux que l'on ne vend plus que dans les foires.

(2) Des giroflées.

(3) Cet article & les suivants sont particulièrement intéressants parce qu'ils permettent de constater par un texte authentique l'usage de dorer la vaisselle d'étain. Un certain nombre de pièces d'étain du seizième siècle portent encore des traces de cette décoration.

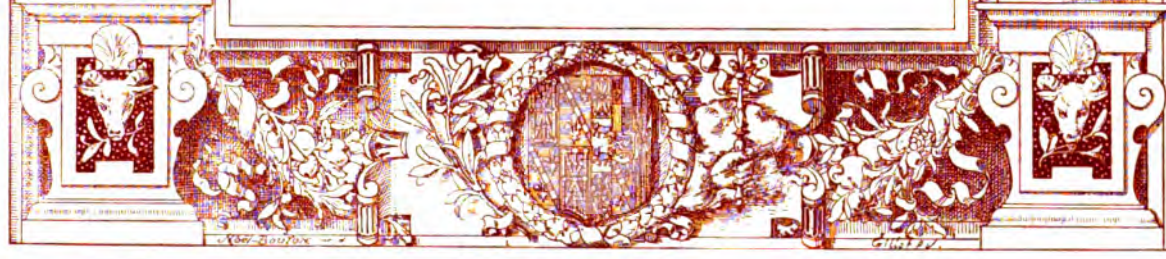

200 INVENTAIRE DES MEUBLES

1244. Ung vase de mesme.
1245. Une coupe de mesme.
1246. Deux fallieres.
1247. Ung pot à deux ances.
1248. Ung chaudron.
Le tout d'estain doré.

[Folio 80 a].

Contre le velous près la Chappelle.

1249. Deux myrouers à veoir plusieurs per-
sonnes (1), l'un garny d'ebene, l'autre de boys.
1250. Ung aultre mirouer plus grand de cristal
garny d'ebene.
1251. Ung aultre petit mirouer rond garny
d'ebene.

(1) C'est-à-dire des miroirs composés de plusieurs pièces de
verre juxtaposées sous différents angles & répétant autant de fois
la même image. L'usage s'en est conservé & l'on construit encore
des cabinets garnis de glaces, dans lesquels, grace à une réfraction
multipliée, deux ou trois personnes peuvent donner l'illusion d'une
foule.

SEVLE
ETAVEC-LES-AVRES
POVR-LE-R-LES-L
ET-LAP

1252. Une pierre blanche dorée où y a une coquille.

1253. Troys plumes facion de religion.

1254. Deux petites fleurs.

1255. Deux bracelets d'esmail vert & violet.

1256. Ung tableau d'ivoire de la Passion.

1257. Huiët petis vazes d'ambre.

1258. Une ceinture de foye blanche & noire.

De l'autre costé :

1259. Deux tableaux d'esmail, l'un du deffunct Roy (1) & l'autre du cardinal de Lorraine (2).

1260. Ung autre tableau du deffunct Roy Henry.

(1) Il existe encore deux portraits d'Henri d'Albret, peints sur émail par Léonard Limosin, mais nous ne saurions dire quels en font aujourd'hui les heureux possesseurs : l'un, daté & signé LL 1556, a fait partie de la collection Pourtalès; le second, portant la signature LL & l'inscription *Henry d'Albret*, étoit dans la collection Rattier.

(2) Un portrait du Cardinal François de Lorraine se trouvoit autrefois dans la collection Seymour.

1261. Ung grand tableau de la mere du deffunct Roy (1).

1262. Ung mirouer doré assez grand.

1263. Ung tableau de la deffuncte Royne, de cyre.

1264. Ung mirouer de veloux vert.

[Folio 8o b].

Sur ung autre carreau :

1265. Deux grandz platz de terre de Beauvoine (2) dorés.

1266. Une coupe d'efmail blanc.

1267. Ung autre plat d'une pierre du gaure (3).

1268. Une orayfon fur ung rouleau dans ung estuy de cuyr.

(1) Catherine de Foix.

(2) Il s'agit ici de plats de terre de Beauvais, pièces de céramique très en vogue en France à la Renaissance; mais nous ne connoissons aucun plat de Beauvais rehauffé d'or. Cette décoration étoit très probablement exécutée à froid, ce qui explique sa disparition.

(3) Gave.

Ensfuyt ce qui est dans la layette de la table dudiçt cabinet, couverte d'argent à la damaſquine :

1269. Deux grandes pierres en ovalle de roche de montaigne, pollies d'un costé.

1270. Ung morceau de meſme pierre rompu.

1271. Six pierres de jaſpe d'Almaigne taillés en triangle, dont l'une est rompue.

1272. Deux lozenges de meſme jaſpe.

1273. Vingt ſix pierres de jaſpe d'Allemaigne faiçtes en ecuffon, dont y en a troys rompues.

1274. Quatre pierres de jaſpe taillées en carré, dont l'une est noire.

1275. Une coupe de jaſpe gauderonnée, fans pied & couvercle.

1276. Ung rond de jaſpe blanc & violet.

1277. Ung pommeau d'espée taillé à gauderons platz.

1278. Une aultre pomme ronde de jaſpe.

[Folio 81 a].

1279. Une pierre pour harquebuze.

1280. Une boule d'ivoire.
1281. Troys medalles de cuyvre garnyes de boys.
1282. Ung corps de vaze de cristal de chene (?) (1),
faict à gaudrons.
1283. Sept canons (2) tant grandz que petis de
cristal, dont l'un est rompu.
1284. Cinq morceaux de cristal.
1285. Ung autre gros morceau de cristal.
1286. Une teste de poisson.
1287. Ung manche de dague de cristal.
1288. Deux testes de lyons de cristal.
1289. Trente six pieces de cristal pour eschées (3)
dans une boîte longue.
1290. Neuf manches de dague de jaspe vert.
1291. Deux aultres de jaspe noir.
1292. Cinq manche (*sic*) de casydone grise.

(1) Orné de feuilles de chène (?).

(2) Vases cylindriques.

(3) Echecs.



Si

Si

DU CHATEAU DE PAU. 205

1293. Troys manches de casydone blanche.
1294. Deux aultres de jaspe gris & rouge.
1295. Vingt cinq petis manches de cousteaux de cornaline, dans une casse de boys.
1296. Deux verges de verre vert.
1297. Quatre pilliers de cornaline.
1298. Quatre pilliers d'agate grise.
- [Folio 8t b.]
1299. Dix sept manches de casydone & cornaline, dont y en a trois rompuz.
1300. Deux manches d'agate, l'un tortillé & l'autre plain.
1301. Ung autre de jaspe vert.
1302. Cinq aultres de jaspe.
1303. Une branche de verre.
1304. Dix sept patenostres de cristal dans une boiste de cristal.
1305. Huiët aultres de jaspe.

1306. Deux boistes de boys, dans l'une Adam & Eve, dans l'autre Jupiter qui couronne ung aigle.

1307. Neuf fueilles de papier pleines de naccres de perles, fait en fueillages & aultres fleurs de diverses fortes.

1308. Une casse où y a plusieurs grenatz & aultres choses.

1309. Ung moufchouer de toile clere (1), ouvrage de fil d'or à l'entour.

Ce qui est demeuré par bas :

1310. Ung coffre de merqueterie facion d'Allemagne (2).

[Folio 82 a].

1311. Ung autre coffre de fer à ances painct.

1312. Deux facz plains d'efmail.

(1) Transparente.

(2) Si ce sont surtout les Italiens qui, à la Renaissance, ont décoré leurs meubles au moyen de marqueterie, le même système d'ornementation a été aussi usité en Allemagne; il existe un assez grand nombre de coffres ou de cabinets incrustés de paysages ou de perspectives en bois de couleurs qui sont d'origine allemande.

SEVLE
ETAVEC-LES-AVRES
FOVR-LE-R-LES-L
ETLAP

1313. Plusieurs estuys.

1314. Ung tableau de la *Consolation des freres myneurs*.

1315. Ung portraict (1) de la ville de Nerac.

Le tout laiffé dans ledict cabinet & baillé en garde au confierge.

Enffuyt l'inventaire du cabinet des tableaux & painctures baillées en garde audict confierge dudit chasteau.

Premyement :

1316. Quatre grandz tableaux, estans au hault dudit cabinet, de boys & toille, carréz.

1317. Cinquante aultres tableaux, ung peu plus petis, des portraictz de princes & grandz feigneurs.

1318. Soixante aultres tableaux plus moyens de femblables protraictz.

1319. Douze aultres tableaux rondz.

1320. Dix sept tableaux de paincture d'esmail.

(1) Un plan ou une vue cavalière.

1321. Vingt cinq petites medalles de princes estans de cyre, couvertz de verre.

[Folio 82 b].

1322. Dix neuf petis tableaux doréz de bronze.

1323. Neuf toilles de painctures de Lyon (1) estans attachées au bas du cabinet.

1324. Ung grand mirouer dorégarny de medalles de princes d'Allemaigne, faictes de nacre de perles.

1325. Deux aultres grandz mirouers d'ivoire blanc & noir.

Enffuyt ce qui a esté laiffé sur les carreaux dudict cabinet :

1326. Sur le premyer carreau hault a esté laiffé vingt trois coffres, estuys & casses, les ungs de broderye de religion, les aultres de nacre de perles, dont y en a deux plains de hardres de religion (2), faictes en fleurs & broderie.

1327. Sur le second carreau a esté laiffé vingt

(1) C'est-à-dire des toilles peintes à Lyon.

(2) Des objets de broderie de religion.

quatre coffres, casses & estuys & aultres de diverses facions, les ungs de broderyc, les aultres en facion de religion & en est lediçt carreau tout couvert & chargé, tant à costé que desus, pareillement de hardres de religion.

[Folio 83 a].

1328. A l'entour dudiçt cabinet y a attaché des agnus, panaches, bourfes, fleurs, fainçtures, pate-nostres & aultres hardres, facion de religion.

1329. Une arbaleste à la damaquinne (1), gard (*sic*) de fleches, bendage; avec son estuy de veloux vert.

1330. Une aultre arbaleste garnye, couverte de drap rouge pour son estuy.

1331. Troys chyens d'albastre.

1332. Deux figures d'albastre.

1333. Ung homme & femme de boys, faiçtz acoupletz.

(1) Ornée d'une garniture de fer damasquiné.

Enffuyt l'inventaire du cabinet de derriere & de la gallerie & ce qui y a esté laiffé :

1334 Quinze grandz tableaux de paisages & carthes de toile.

1335. Trente six grandz tableaux de boys, tant grandz que petis, fort bien faitz & figurés de painctures au vif.

[Folio 83 b].

1336. Deux grandz myrouers d'acyer, enchafféz en boys.

1337. Cinq vyolles avec leurs archetz.

1338. Vingt & ung grand verre (*sic*), tant couppes que esguyeres, verres couvertz, esmailléz & bien faitz de plusieurs coulleurs.

1339. Deux chandeliers & une falliere de géés noir.

1340. Deux aultres & deux fallieres de marbre blanc.

1341. Une couppe & falliere de marbre.

SEVLE
ET AVEC LES AUTRES
POUR LE R. LES L.
ET LAP.

1342. Une esguyere & verre d'esmail blanc (1).

1343. Une escaille de tortue.

1344. Une falliere de soulfre couverte.

1345. Ung petit homme de bronse qui se tire une espine du pied (2).

1346. Ung grand rocher de pierre de gawvre.
Le tout laissé en garde entre les mains dudiect con-
sierge, les jours & an dessus diects.
Cy finist l'inventaire des cabinetz.

[Folio 84 a].

Inventaire des tapisseries dudiect chasteau de
Pau, faict par Monf^r de Lescar, Mademoiselle de
Mieuxens & Launay, secretaire de la Royne, oudiect
an mil cinq cens soixante ung, en la maniere qui
ensuyt, [en] presence de Robert Cordier, consierge
dudiect Chasteau & garde desdictes tapisseries.

(1) Il n'est pas douteux que ces pièces d'émail blanc soient des pièces de verre.

(2) Une imitation exécutée à la Renaissance du fameux bronze antique du Musée du Capitole, *le Tireur d'épine*. Nous en possédons plusieurs copies du seizième & du dix-septième siècle.

Premyement :

1347. Une chambre de tapisserye contenant huit piéces de broderye, faictes sur satin cramoisy; aux quatre coings, les armes du feu Roy & de la defuncte Royne & au millieu une histoire faicte au point de ladicte dame Royne.

1348. Ung grand cyel de mesme faict à orfaverie, garny de dossier & trois pantés.

1349. Douze piéces de tapisserye faictes à broderye, sur veloux vert, à rondz & au millieu une histoire & aux quatre coings de la tapisserye, les armaries differentes.

1350. Ung grand cyel de mesme ladicte tapisserye.

[Folio r b].

Inventaire d'aulcunes piéces obmises sur l'inventaire general suyvant, mysés au dernier coffre, comme l'enseigne & le monstre ung nota faict en marge à la fin dudit inventaire.

1351. Deux plats d'argent doré avec des fleurs d'or esmaillées de blanc, dont l'une a une agatte au millieu & dix à l'entour & l'autre sept.

UN SEVLE
 ET AVEC LES AUTRES
 POUR LE R. LES L.
 ET LAP.

1352. Ung petit livre, le couvercle d'argent, à pansées esmaillé de blanc & vert & les fermeryes à chesne.

1353. Ung petit tableau d'or fait à la mode de Flandres où il y a ung fenix esmaillé de blanc & violet avec xv perles, ung saphir au meillieu & deux rozes de rubis & trois petitiz rubiz (1).

1354. Ung aultre tableau d'or de mesme façon, ung aigle au meillieu, avec trois rozes de rubis, trois perles & ung saphi.

1355. Ung aultre tableau d'or de mesme façon où il y a une serainne (2) esmaillée de blanc & violet, deux rozes de rubis, dix perles, deux rubis & ung saphis.

1356. Ung aultre tableau d'or de mesme façon où il y a ung harpeur (3), trois perles, ung saphis & un grenat.

(1) Ces tableaux d'or, décrits sous les articles 1353 & suivants, ont tout l'air de n'être point de véritables tableaux, mais tout bonnement des enseignes ou des bijoux destinés à être portés au cou.

(2) Une sirène.

(3) Un homme jouant de la harpe.

1357. Cinq aultres tableaux d'or de mesme façon où il y a ung peronnaige en l'ung, ung chien, en l'autre & es aultres trois, une bische à chascun, garniz de petites perles.

1358. Une enseigne d'une grifollite, façon ovale, où est dessus en or l'histoire de Faheton.

1359. Deux mirouers, ung d'argent doré sur pied & au derriere ung soleil & l'autre mirouer d'or rond où il y a au dessus une M & à l'entour des F au derriere des armoieries de la maison de Bourbon & deux FF au costéz (1).

1360. Une pellotte de velloux cramoyfy garny d'or; au derriere deux FF lassayés (2) d'ung lacs d'amours.

1361. Une petites manilles (3) d'or.

(1) Les initiales que portoit ce miroir semblent être celles de Marie de Luxembourg, mariée en 1487 a François de Bourbon, comte de Vendôme; son mari mourut dès 1495; mais elle lui survécut jusqu'en 1546.

(2) Enlacés.

(3) Bracelet ou anneau. Il s'agit très probablement de bijoux d'or du même genre dans l'article 191 qui mentionne une « mancelles » d'or.

SEVLE
ETAVEC LES AVTRES
FOVR D LE R LES L
ET LAP

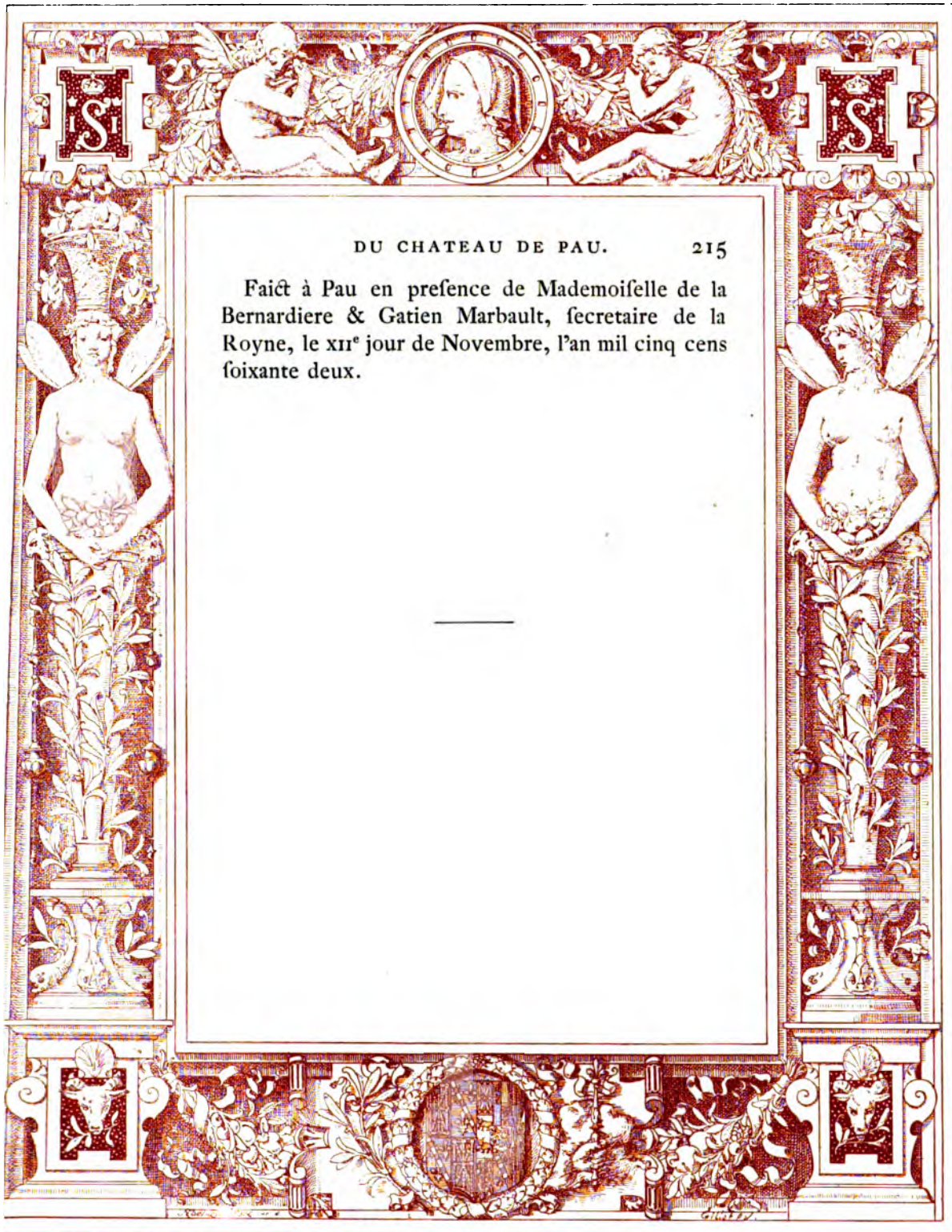

DU CHATEAU DE PAU. 215

Faiçt à Pau en presence de Mademoiselle de la Bernardiere & Gatien Marbault, secretaire de la Royne, le xii^e jour de Novembre, l'an mil cinq cens soixante deux.

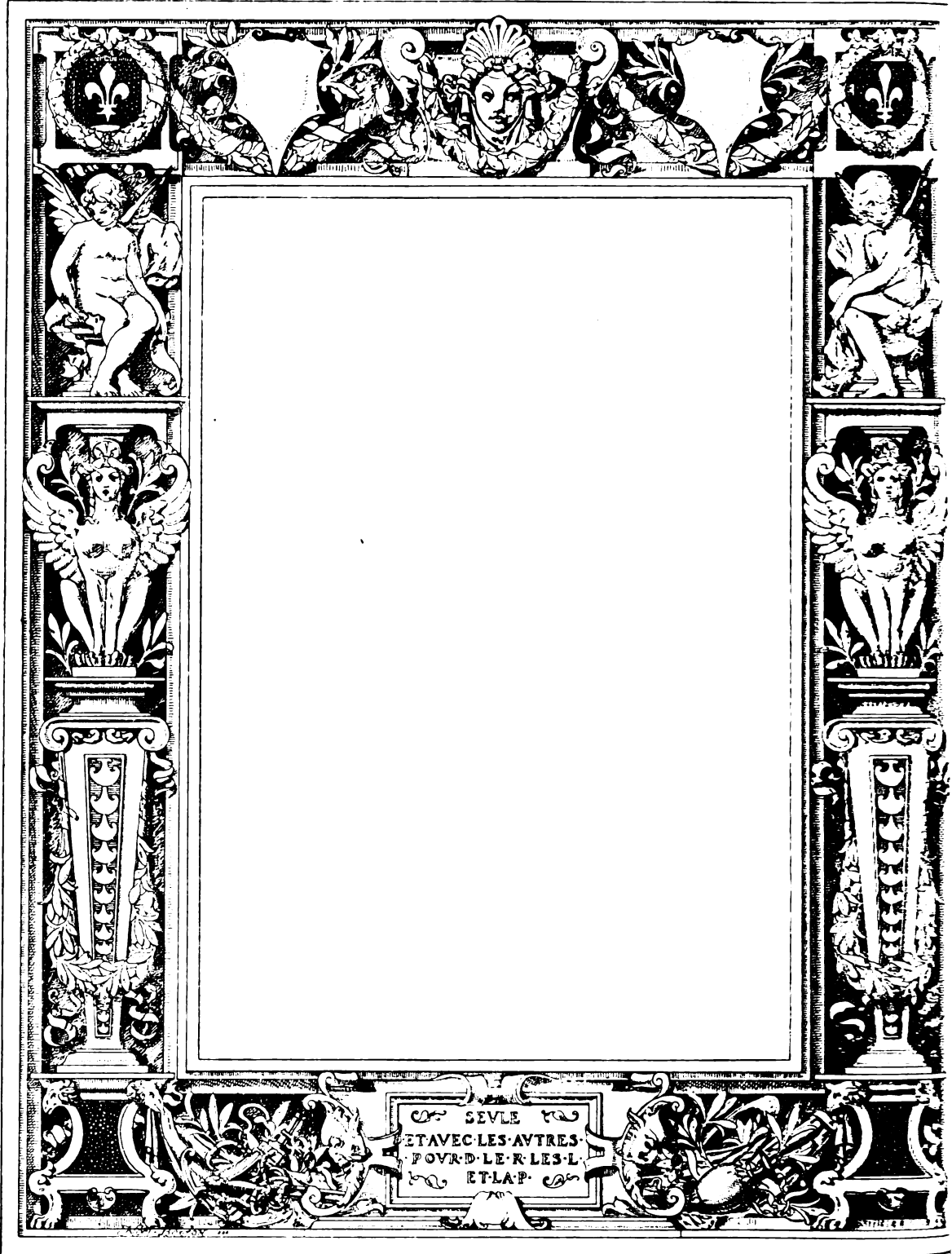

SEVLE
ET AVEC LES AUTRES
POUR LE R. LES L.
ET LAP.



INDEX ALPHABÉTIQUE

A

- A* (lettre) sur un objet, 487.
.AA (lettres) sur des objets, 37, 85, 87, 88.
Abraham (sacrifice d'), 489.
Accote-pots d'argent, 677, 678.
Adam & Ève, 472, 609, 736, 1306.
Agate, 327 à 337, 345, 513, 525, 938, 940, 958, 960, 966, 968, 969, 972, 979, 980.
Agnus Dei d'argent doré, 294, 399; — d'argent doré et émaillé, 532; — de broderie, 1104, 1328.
Aigle (pierre d'), 281.
Aiguère, 1066; — d'albatre, 436, 462; — d'argent, 650, 782, 783, 1082; — d'argent doré, 25, 411, 427, 1020, 1037, 1037, 1065, 1067, 1077; — d'argent émaillé, 411; — de cristal, 27, 31, 202, 552, 553, 596, 883; — de cristal émaillé, 200, 920; — de cuivre, 1193; — d'émeraude & de grenat, 554; — de jaspe, 597; — de nacre, 22, 606; — de verre, 1342; — de verre émaillé, 1338.
Aiguille d'argent, 874.
Aiguillier, 570; — d'argent, 51, 91; — d'argent émaillé, 90; — d'ébène, 89; — d'or émaillé, 571, 572.
Aile de nacre, 473.
ALBRET (objet aux armes d'), 923.
ALENÇON (objets aux armes d'), 1051, 1052, 1065, 1066, 1068, 1071, 1073, 1074. (Voir *Bourbon*.)
ALENÇON & LONGUEVILLE (objet aux armes parties d'), 1041.

ALENÇON & LORRAINE (objets aux
 armes parties d'), 1070.
 Allemagne, 1271, 1273, 1324; —
 (prince d'), 417; — (façon d'),
 612, 846, 892, 1019, 1044,
 1045, 1055, 1075, 1310.
 Améthyste, 353, 354, 483, 938,
 960.
 Amour, 192.
 André (saint), 838.
 Angleterre (façon d'), 1018, 1048.
 Animal de cristal, 105.
 ANJOU (René d'), 332.
 Anne (sainte), 317, 730.
 Anneau d'or, 984.
 Annonciation, 13, 127, 289, 346,
 347, 368, 450, 499, 853.
 Annonciation & Visitation, 60.
 Antoine (saint), 143, 193; — de
 Padoue, 195.
 Apparition à la Madeleine, 589.
 Araignée d'or, 186.
 Arbalète, 1330; — d'argent, 709;
 — à la damasquine, 1329.
 Arbre d'or, 376.
 Archer d'or, 376.
 Aristote, 348.
 Armoire de bois, 410.
 Armoiries, 1064.
 Arquebuse d'argent, 710.
 Assiette d'argent, 667, 1098; —
 d'argent doré, 1098.
 Assyrius (Narcisse), 883.
 AUTRICHE (Marguerite d'), 73.

B

Bacchus, 1, 427.
 Bague d'agate, 951, 952; — de
 saphir, 953; — de lapis-lazuli,
 954; — de grenat, 955; — de
 girasol, 956.
 Bahut d'ivoire, 1183.
 Balais (rubis), 306, 959.
 Banc d'argent, 618, 759.
 Barbe (sainte), 492, 595.
 Barbeau de jalpe, 188.
 Baril d'agate, 213, 214; — d'ar-
 gent doré, 851; — de cristal, 9;
 — de jacinthe, 215; — de jais,
 866; — de jalpe, 611, 840.
 Barral d'argent, 659, 718; — d'ar-
 gent doré, 1023; — d'or, 229.
 Bassin, 1050; — d'argent, 661; —
 d'argent doré, 1017, 1028, 1040,
 1048, 1049, 1051 à 1053; —
 de nacre, 607, — d'or, 562; —
 de barbier d'argent, 801.
 Bassinoire d'argent, 672, 793.
 Baton, 1198, 1199; — de nacre,
 1190.
 Béarn (objets aux armes de),
 1056.
 Beauvais (terre de), 1265.
 Benedic, 884.
 Bénitier, 994; — d'argent, 700,
 701, 820; — d'argent doré,
 702, 1088 à 1090.
 Berceau d'argent, 715, 758; —

SEULE
 ET AVEC LES AUTRES
 POUR LE R-LES-L
 ET LAP.

- d'or, 171, 493; — d'or émaillé, 170.
- Bergère d'or, 389, 404.
- Bête (tête de) de pierre étrange, 940.
- Bible (histoires de la), 551.
- Biche de perle & d'or, 588.
- Bien fort l'agrera* (devise), 1032.
- Billard d'argent, 697.
- Bois à bouts d'argent, 859.
- Boîte d'argent, 645, 726, 808; — d'argent doré, 51, 68, 1091; — d'argent doré & émaillé, 87, 88; — d'émail de Limoges, 853; — d'ivoire, 722, 727; — d'or émaillé, 240; — de velours, 409; — de verre, 981; — d'argent à mettre mithridate, 827; — à jour, 70.
- Bon vent nous conduist* (devise), 382.
- Bougeoir d'agate, 536; — d'argent, 699, 738; — d'ébène, 897.
- Boule d'ivoire, 1280; — (demi) de verre, 864.
- Bouquet de broderie, 1194, 1212; — d'or émaillé, 185, 485.
- BOURBON (objet aux initiales de Pierre II et d'Anne de), 85; — (objet à l'initiale d'Anne de), 37, 87, 88; — (objet aux armes de), 1090; — (Charles II [Charles X] cardinal de), 936; — (objet aux armes de François de), 1359. — (objet à l'initiale de François de), 1360; — (objet aux armes de Marie de Luxembourg, duchesse de), 1017, 1018, 1021, 1027, 1039, 1048; — (objets aux armes de Charles I^{er}, duc de), 1037, 1040; — & Alençon (objets aux armes de), 1012, 1014, 1046; — & Luxembourg (objet aux armes de), 1029; — Bourbon-Vendôme (objet aux armes de), 435.
- BOURGOGNE (duc de), 271.
- Bourse de broderie, 1106, 1132, 1132, 1328; — d'or, 238; — de satin brodé, 1102, 1120, 1145, 1165; — de soie brodée, 1109, 1111, 1116, 1118, 1121, 1134, 1135, 1138, 1141, 1143, 1160, 1161, 1163, 1164, 1166, 1169, 1171.
- Bouteille d'argent doré, 1043; — de verre (avec un navire dedans), 1238.
- Bouton de corail, 943; — d'émail d'applique, 945.
- Bracelet de corail, 408; — émaillé, 408, 1255; — de verre émaillé (?), 1197.
- Branche de chêne, 184; — de verre, 1303.
- Bréfil, 444.
- BRETAGNE (Anne de), 72; — (Henri d'Orléans [Henri II], duc de), 115.
- Broche & landier d'argent, 683.
- Broderie (cordon de), 1140.
- Brûle-parfums de cuivre, 1174.
- Buffet d'argent, 617; — d'argent doré, 763.
- Buire d'argent doré, 632, 929.

C

- Cabinet de velours, 938.
 Cadenas d'or émaillé, 234.
 Cadran d'argent doré, 719; — de broderie, 1179; — de jais, 871; — d'or, 260, 300.
 Cage d'argent, 93, 641; — d'argent doré, 92, 157; — d'or, 390.
 Caisse d'argent, 797, 1084; — de broderie, 1326, 1327; — de nacre, 1326.
 Calice d'agate, 121; — d'argent, 814; — d'argent doré, 998, 1087.
 Camée, 313 à 320, 325; — sur coquille, 62, 63, 384; — de sardonix, 509.
 Canard (tête de), 909.
 Cancro d'or, 187.
 Candélabre d'argent doré, 153.
 Canon & canonier d'argent, 634; — (vase) de cristal, 721, 1283; — (vase) de pierre verte, 942.
 Carré de jais, 309; — de jaspe, 1274.
 Carreau d'argent émaillé, 265.
 Carte de toile, 1334.
 Cassolette d'argent, 662, 924, 1004, 1005; — d'argent doré, 99, 717; — de cuivre doré & argenté, 44; — damasquinée, 927; — (brûle-parfums), d'argent, 624, 627.
 Catherine (sainte), 150, 152, 371, 379, 595.
 Ceinture de broderie, 1328; — de cornes de cerfs-volants, 1232; — de perles de verre, 1124; — de soie, 1258.
 Cérés, 957.
 Cerf d'or, 364; — d'or émaillé, 158, 452, 541.
 César, 330.
 Chaire d'argent, 622; — d'argent doré, 761; — percée d'argent, 695.
 Chalit d'argent, 757.
 Chambrière d'or, 391.
 Chameau d'or émaillé, 366.
 Chandelier d'agate, 118; — d'argent, 637, 638, 654, 707, 769, 821, 992, 1029, 1042, 1083; — d'argent doré, 86, 625, 850, 1086, 1094; — de bois couvert d'argent, 1097; — de jais, 1176, 1339; — de marbre, 1340; — d'or, 118; — (pied de), d'ivoire & d'ébène, 1191.
 Chapelle d'argent doré émaillé, foutue par deux anges, 837; — de broderie, 1206.
 Chaperon de faucon de broderie, 1103, 1105, 1162, 1168, 1170.
 Chariot d'argent, 623, 764; — d'ivoire, 907; — (à vinaigre), d'argent, 696.
 Charité, 516. (Voir *Grâces*.)
 Charlemagne (saint), 144.

INDEX ALPHABÉTIQUE.

221

- Chataigne, 279; — des Indes, 208.
 Chaudron d'argent, 789; — d'étain doré, 1248; — d'or émaillé, 237.
 Chauffe-rette, 174; — d'argent, 669, 794.
 Cheval de nacre, 50; — d'or émaillé, 540.
 Chien, 1230; — d'albâtre, 1331; — de perle & d'or, 587.
 Chienne d'albâtre, 1186.
 Chopinette (burette) d'agate, 120; — d'argent, 785, 819; — d'argent doré, 993, 1095; — d'or émaillé, 120.
 Chypre (oiseau de), 92.
 Cifeaux, 935.
 Clef d'or émaillé, 248.
 Clément VII, 352.
 Cléopâtre, 496, 497.
 Clocher d'émail, 1204.
 Clochette, 996; — d'argent, 824; — d'argent doré, 1096; — de métal, 1177.
 Clou (saint) relique du, 115.
 Cœur, 1228; — d'agate, 196; — d'argent doré, 78; — d'or, 1144, 1147; — d'or émaillé, 233, 295; — de perle enchassé d'or, 365.
 Coffre d'agate, 302, 584; — d'argent, 78, 725; — d'argent doré, 75 à 77, 591, 839, 936; — d'argent émaillé, 568; — d'argent estampé, 257; — de bois, 1192; — de broderie, 833, 1205, 1326, 1327; — de cristal, 475, 477; — de cuir, 867; — de cuivre doré de Limoges, 551, 999; — de cuivre doré & d'émail de Limoges, 392, 533, 1000, 1001, 1009; — d'ébène, 593; — de fer, 1311; — de jaspe, 478, 491; — de marqueterie, 1310; — de nacre, 894, 917, 1326; — d'or, 239, 503; — d'or, émaillé, 172, 179; — de velours, 201, 385, 402, 592, 615, 754, 1181; — de velours brodé, 887.
 Colimaçon d'or émaillé, 363.
 Consolation des Frères mineurs, 1314.
 Constantin, 403.
 Contenance d'argent, 642.
 Coquemar d'argent, 649; — (de barbier), d'argent, 651; — (de lessive), d'argent, 691.
 Coquille de nacre, 443, 918.
 Cor brodé, 1126.
 Corail (branche de), 412, 881, 983, 1188; 1189 (?); — (grain de), 583.
 Corbeille, 98; — d'argent, 97, 639, 640, 706, 765, 779, 806; — d'argent doré, 1041; — de broderie, 1217.
 Corbillon d'or émaillé, 180.
 Cordelier (saint avec le costume de), 61.
 Cornaline, 355, 375, 512, 938, 958, 964.
 Corporalier d'argent, 655.
 Corpus Domini, 114.
 Cofse de pois, 182.

- Coupe, 1002; — d'agate, 11, 519, 602, 603; — d'améthyste, 1; d'argent, 653, 780, 825, 1063, 1081; — d'argent doré, 24, 781, 1015, 1019, 1021, 1032, 1035, 1044, 1045, 1054, 1055, 1060; — d'argent doré, aux emblèmes de Henri II, 438; — de cristal, 6, 26, 41, 425, 470, 555, 599, 600, 886; — d'émail, 1266; — d'étain doré, 1245; — de jaspe, 1275; — de marbre, 1341; — de nacre, 18, 433 à 435; — d'or, 561, 1011; — d'or & porphyre, 42; — de pierre de composition, 466; — de porcelaine, 2, 428, 442; — de verre doré, 931; — de verre émaillé, 1338; — (couvercle de), d'argent, 1061; — (couvercle de) d'or, 581; — (pied de), d'argent doré, 847, 848.
- Couteau, 100, 776, 777, 873, 875, 935; — d'argent, 686, 724; — doré, 101, 1173; — a la mauresque, 879; — a manche d'agate émaillée, 745; — a manche d'argent, 39, 772; — a manche de corail, 877; — a manche de cristal, 876, 878; — a manche d'ivoire, 880; — a manche de jaspe, 746; — a manche d'or émaillé, 85; — (manche de) de cornaline, 1295.
- Coutelière, 1173.
- Crémaillère d'argent, 676, 790.
- Cristal, 291, 1284, 1285; — avec les figures de saint Jérôme & de Notre-Dame, 285; — gravé d'une tête, 284.
- Croix d'argent, 400, 713, 923; — d'argent doré, 288, 813, 997, 1085, 1093; — de bois, 407; — de bois du Brésil, 444; — de broderie, 1108, 1110, 1137, 1227; — de cristal, 131; — d'ébène, 454; — de grifolithe, 521; — de jais, 1175; — de licorne, 520; — d'or, 131, 137, 159, 1150; — d'or émaillé, 129, 135; — de serpentine, 160.
- Crosse d'argent, 422.
- Crucifix, 137, 345, 383, 452, 483, 499, 521, 522, 595, 813, 816, 923, 997, 1085, 1175; — niellé, 292; — d'argent, 713; — d'argent doré, 400; — de bois, 930; — émaillé, 194; — d'ivoire, 405; — d'or, 130, 156; — d'or émaillé, 444, 612.
- Cuiller, 39; — d'agate, 311, 938; — d'agate a manche d'argent doré, 424; — d'argent, 658, 673, 800, 1084, 1099; — d'argent a manche de verre, 743; — d'argent doré, 413, 742; — de corne, 862; — de cristal, 414; — d'ivoire, 1221; — de nacre a manche de cristal, 415; — de porcelaine, 586; — a manche d'or, 107.
- Cupidon, 12, 518, 556, 603, 972.
- Curedent, 1133, 1135; — de broderie, 112.

SEULE
 ET AVEC LES AUTRES
 POUR LE R-LES-L
 ET LAP.

Custode d'agate, 373; — d'argent, 818; — d'argent doré, 836; — de fatin, 124.
 Cuve d'argent doré, 1068; — a bain d'argent, 688.
 Cuvette d'argent doré, 1039.
 Cuvier avec son siège d'argent, 689.
 Cygne d'argent, 716; — de broderie, 1224; — de nacre, 190, 197, 546; — d'or émaillé, 94.

D

Dague d'Allemagne garnie d'argent, 892; — d'Écosse, garnie d'or, 889; — a manche de cristal, 893; — (manche de) de calcédoine, 1292, 1293; — (manche de) de cristal, 1287; — (manche de) de jaspe, 1290, 1291, 1294.
 Dais de broderie, 1101.
 David, 309, 378.
 Dé d'or, 181, 545.
 Déesse d'albâtre, sur un monstre marin, 1185.
 Dent de loup, 527.
Deum time (devise), 218.
 Devidoir d'argent, 633; — d'argent doré, 766.
 Dieu, 146, 450, 532, 609, 732.
 Dizain d'or émaillé, 495; — de chataignes de mer, 744.

Doublet enchâssé d'argent doré, 81.
 Drageoir d'argent doré, 1016.
 Dragon d'argent doré, 845.

E

E (lettre sur un objet), 59.
Ecce Homo de jaspe, 507; — de porcelaine, 62.
 Échecs de cristal, 1289.
 Écosse, 889.
 Écran, 642.
 Écrevisse, 985.
 Écritoire d'argent, 938; — de cristal, 569; — d'ébène, 246; — d'ivoire, 858, 1184; — d'or, 244; — d'or émaillé, 245.
 Écuelle d'agate, 123, 441; — d'argent, 666, 803 à 805, 831.
 Écureuil d'argent devant sa cage, 631.
 Écusson de jaspe, 1273; — d'or niellé, 252.
 Elifabeth (sainte), 605.
 Émail, 1312; — d'applique sur or, 944.
 Encensoir d'argent, 626, 823; — d'argent doré, 629, 843; — d'or, 119.
 Enfant d'or coupant une gourde à un arbre, 367.
 Enseigne, 254; — d'agate, 515, 523; — d'agate émaillée, 516; — de cornaline émaillée, 517;

— de grisolithe, 1358; — de lapis-lazuli, 298; — d'or, 249; — en forme de camée d'agate, 496, 497.

Épée & bouclier d'argent, 712; — (pommeau d'), 106, 1277; — (pommeau d'), de jaspe, 1278.

Éperons, 739.

Épine (sainte), relique de la, 114.

Épouffette, 1128; — garnie d'argent émaillé, 903.

Escabeau d'argent, 646, 762.

Espagne (façon d'), 1081, 1082.

Essai (anneau) d'argent doré, 1062.

Étui, 778, 1313; — d'acier damasquiné, 258; — de broderie,

1326, 1327; — de cristal, 494;

— de cuir, 423, 773, 1236; —

de nacre, 1326; — de satin,

775; — garni d'argent, 938;

— de barbier, d'argent, 807;

— de cure-dent, d'argent, 663;

— de cure-dent, de cristal, 243;

— de cure-dent, de filigrane

émaillé, 241; — de cure-dent,

de verre églomisé & d'or, 256;

— de lunettes, de velours, 128,

372; — de peignes, 1208; — de

peigne, d'argent doré, 590; —

de portrait, d'argent doré, 869.

Évangélistes (les quatre), 521, 749.

Évangile, 381; — de broderie,

1220.

Éventail de plumes, 926.

Éventoir d'argent, 799.

Evêque (objet aux armes d'un),

1032.

F

FF (lettres sur des objets), 1359, 1360.

Femme d'albâtre, 430; — d'or,

50, 394; — d'or émaillé, 387,

388, 610; — (tête de) d'agate,

975.

Fers (ferrets) d'or, 480.

Feuillage de nacre, 1307.

Flacon d'agate, 205, 218, 219,

560; — d'agate émaillée, 211,

217; — d'argent, 102, 657; —

d'argent doré, 45, 59, 453, 703,

786, 852, 1014, 1038, 1070 a

1072; — d'émail de Limoges,

365; — de jacinthe, 226, 227,

510, — de jaspe, 219; — de

jaspe émaillé, 220; — d'or

émaillé, 212, 228, 557; —

de perle, 548; — de pierre

étrange, 207, 1215; — de pierre

grisé, 219; — de pierre verte,

210; — de porcelaine, 472,

934; — de prime d'émeraude,

514; — d'œufs d'autruche, 1002.

Flandres (façon de), 24, 453, 456

a 458, 467, 1353 a 1357.

Flaque de cristal, 585; — de

nacre, 896.

Flèche (fer de), enchassé d'or, 116.

Fleurs, 1254; — de broderie, 1200,

1328; — de nacre, 1307; —

UN SEUL
AVEC LES AUTRES
FOUR-LE-TOUT
ET L'AP

- de lis, de pierre de composition, 960; — de lis, d'émail d'applique, 971.
- Foix (Catherine de), 1261; — (pierre de), 28, 960.
- Fontaine, 154, 445; — d'argent, 647.
- Force (la), 934.
- Fortune. (Voir *Vérité*.)
- Fortune & Vertu (devise), 1241.
- Fouet à manche de broderie, 1114; — à manche d'or, 1148.
- Four d'argent, 680.
- Fourchette, 777; — d'argent, 39, 621; — de corne de buffle, 110; — de cristal, 109; — dorée, 108; — d'or, à manche de cristal, 416; — à manche d'argent, 39.
- FRANCE (Charles V, roi de) & (Jeanne de Bourbon, sa femme), 270; — (Louis XII, roi de), 72; — (François I^{er}, roi de), 267, 269; — (objet aux armes de), 885.
- François (saint), 278, 289, 399, 447, 532, 595, 834; — (règle de l'ordre de), 125.

G

- Gaine de couteaux garnie d'argent, 711.
- Gants (paire de), d'argent, 656;

- d'oiseau de broderie, 1240.
- Gaufrier d'argent, 679.
- Georges (saint), 316, 530.
- Girafol, 960.
- Gobelet, 614; d'argent, 671, 784, 1036; — d'argent doré, 456, 458, 459, 1022; — d'argent émaillé, 32; — d'argent émaillé et doré, 457, 842; — de jaspe, 460; — de noix d'Inde, 885, 898.
- Graces (les trois), 991.
- Grelot en forme de pomme, d'argent doré, 811.
- Grenat, 987, 989, 990, 1308.
- Greffillon d'argent doré, 287.
- Grille d'argent, 685.
- Guillaume (saint), 379.

H

- Hachoir d'argent, 686.
- Hardes de broderie, 1326 à 1328.
- Hatier d'argent, 682.
- Heaume d'argent, 829.
- Héliotrope, 360.
- Hercule, 336, 509, 751, 938, 939.
- Hérodiade, 151, 312.
- Heures, 278, 872; — de broderie, 1157; — d'or émaillé, 506; — à couvercle d'agate, 374; — à couvercle de cristal, 481; — à couvercle d'or, 66; — garnies d'or, à couvercle de cornaline, 595; — couvertes de damas,

113; — couvertes d'or émaillé, 263, 264; — couvertes de satin, 752; — couvertes de velours, 905.

Histoires d'albâtre, 605.

Homme (figure d'), d'argent, 82; — d'argent doré, 83, 576; — attaqué par trois autres sur un serpent, d'argent, 418; — & femme accouplés, de bois, 1332.

Horloge de broderie, 1213; — de cristal, 870; — de sable, d'argent, 832; — de sable, de broderie, 104, 933, 1113, 1123, 1139; — de sable, garnie d'ébène, 104, 912; — de sable, garnie d'ébène & d'ivoire, 932.

Houppes de foie, 1107, 1125, 1129, 1167, 1210, 1211.

Houffine de baleine, 1233.

I

Ida (sainte), 577.

In capite libri (devise), 481.

Indes, 208, 414, 459, 612, 885, 898; — (façon des), 19, 131, 181, 243, 361, 480, 570, 608, 890, 909.

In hoc signum vinces (devise), 403.

Instruments divers d'argent, 774.

Intaille de jacinthe, 79.

Italie (émail d'), 148, 149.

J

Jacinthe à collier, 163; — d'or, 163.

Jacques (saint), 193, 345.

Jalpe, 321, 357 à 359, 501, 518, 908, 941, 947, 973.

Jean-Baptiste (saint), 48, 143, 146, 149, 151, 283, 315, 337 à 341, 344, 369, 371, 379, 405, 482, 515, 528, 529, 585; — (décollation de), 253.

Jean l'Évangéliste (saint), 71, 142.

Jérôme (saint), 61, 74, 79, 261, 285, 295, 333, 447, 522, 595.

Jessé (arbre de), 141.

Jésus-Christ, 147, 349, 354, 377, 407, 446, 500, 501, 579, 730, 740, 913, 982; — (nativité de), 52, 138, 262, 291, 733, 748, 941, 965; — (adoration de), 429, 728; — (circoncision de), 263; — (baptême de), 146, 263, 299, 585; — à la colonne, 54, 380, 660; — portant la croix, 747; — (passion de), 53, 119, 161, 383, 444, 454, 901, 905, 914, 1112, 1256; — (crucifixion de), 358, 729, 749; — descendu de la croix, 733, 737; — (résurrection de), 399, 578; — (ascension), 139.

Jhesus Maria (devise), 161, 908.

Joanei (G. Bernardi de Castel-Bolognese). (Voir *Pompei*.)

SEULE
ET AVEC LES AUTRES
POUR LE RÈGLE
ET LA P.

INDEX ALPHABÉTIQUE.

227

Jules César, 497.
Jupiter sur un aigle, 1054; —
couronnant un aigle, 1306.

K

K (lettre) de filigrane d'or émaillé,
231.

L

Lance (fer de) d'améthyste, 960.
Landier d'argent, 620.
Layette d'argent doré, 69, 841.
Léchefrite d'argent, 681.
Léopard d'argent doré, 412; —
d'or, 39.
LESCAR (objet aux armes d'un
évêque de) 1080.
Levrier d'or émaillé, 539.
Lézard d'argent émaillé, 1003.
Liard (monnaie), 592.
Licorne d'or émaillé, 164.
Limoges (émail de), 268, 269, 271,
303, 533, 728 à 735, 747, 748,
750, 853, 865, 1000, 1001,
1009; — (façon de), 551, 999 (?).
Lion d'ambre, 1226; — d'argent
doré, 412; — (tête de), de
cristal, 1288.
Lis d'or émaillé, 183.
Lit de camp, d'argent, 616.
Litière d'or, 168.
Livre d'argent doré & émaillé, 261,
262; — émaillé, 482; — d'or,
594; — couvert d'argent niellé,
127; — couvert de velours, 125,
126, 861; — à couvercle d'ar-
gent émaillé, 1352; — en table
d'attente, couvert de satin, 860.
LORRAINE (François, cardinal de),
1259; — (objet aux armes de),
1016.
Lofange de jaspe, 1272.
Louis (saint), 144.
Loup d'or émaillé, 538.
Luc (saint), 482.
Lucrece, 318.
Luth d'or, 535.
Lutrin d'argent, 822.
LUXEMBOURG (Gilles de), évêque
de Chalons (objet aux armes de),
47; — (objet à l'initiale de
Marie de), 1359; — (objets aux
armes de Marie ou Marguerite
de), 30, 97; — (objets aux
armes de), 718, 1033, 1042,
1055. (Voir *Bourbon*.)
Lyon, 1323.

M

M (lettre) sur un objet, 1359.
Madeleine (fainte), 57, 126, 130,
370, 447, 490, 505, 589.
Maison d'argent doré, 756.
Mancelle ou manille (?), 191; —
d'or, 1361.
Manche d'agate, 1300; — de cal-

- cédoine, 1299; — de cornaline, 1299; — de jaspe, 1301, 1302.
 Marguerite (sainte), 63, 71, 136, 278, 522, 575.
 Marie-Madeleine (sainte), 154; — Égyptienne, 174.
Marie-Magdeleine (devise), 520.
 Marius, 355.
 Marmite d'argent, 675, 788; — d'or, 236.
 Mars, 298, 360, 972.
 Masse d'argent doré, 565; — royale de calcédoine, 916.
 Marthe (sainte), 126.
 Maure, 469, 969.
 Mauresque (ouvrage), 212, 258, 273, 276, 481, 879, 891.
 Médaille d'argent, 592, 981; — de cire, 1321; — de cuivre, 1281; — d'or, antiques, 592; — de Louis XII & d'Anne de Bretagne, 72; — de Philibert le Beau & de Marguerite d'Autriche, 73; — d'argent, du Christ, 913; — d'argent, de Jeanne d'Albret, 991; — d'argent doré, de Clément VII, 352; — d'argent doré, de Jeanne d'Albret, 351; — de cuivre, de saint Paul, 350; — de nacre, d'Allemagne, 917; — de nacre, de princes d'Allemagne, 1324; — d'or, du Christ, 349; — de plomb, du Christ, 982; — de plomb, de Moïse, 982.
 Médaillon d'or au type de saint Michel, 133, 134.
 Méduse (tête de), 883, 948.
 Melle d'argent doré, 419; — d'or, 304.
 Michel (saint), 84, 133, 134, 316, 574.
 Miroir, 49, 280, 310, 429, 432, 440, 511, 1237; — d'acier, 613, 910, 1008, 1336; — d'argent doré, 135 9; — de bois, 1249; — de cristal, 65, 426, 1250; — damasquiné, 431; — doré, 1262, 1324; — d'ébène, 455, 1172, 1249, 1251; — d'ivoire, 1325; d'or, 1359; — de velours, 1264; — de pierre à voir paysages, 1234.
 Moïse, 489, 982.
 Monnaie (pièces de) de Turquie, 592.
 Mont du Calvaire d'argent, 447.
 Mors d'agate, 949.
 Mort (tête de) d'ivoire, 899.
 Mouche de perle, émaillée, 526.
 Mouchoir de toile brodée, 1309.
 Mouloir d'or émaillé, 396.
 Moulin à vent d'argent, 630.
 Mulet d'or, 543.

N

- Narcisse. (Voir *Asyrus*.)
 Navette, d'argent, 47; — d'or, 122.
 NAVARRE (Henri d'Albret, roi de), 1259, 1260; — (Marguerite,

SEULE
 AVEC LES AUTRES
 POUR LE S. LES L.
 ET LAP.

reine de), 1263; — (Antoine de Bourbon, roi de), 266, 271, 937; — (Jeanne d'Albret, reine de), 351, 936, 991; — (objets aux armes de), 590, 758; — (objet à l'initiale d'Éléonore, reine de), 59; — (objets aux armes d'Henri d'Albret), 992, 1060, 1063, 1069, 1076, 1091; — (objets aux armes d'Henri d'Albret & de Marguerite de), 1098, 1101, 1347; — (objets aux armes de Marguerite de), 568, 839, 1049, 1050, 1061, 1062, 1067, 1089; — (objets aux armes d'Antoine de), 260, 1030; — (objet aux armes d'Antoine & de Jeanne d'Albret), 201.

Navire de jais, 720; — d'or, 342, 382, 937; — d'or & de pierre verte, 504; — sur un pied, 383.

Nef d'argent doré, 1069.

Neptune, 434, 459.

Nerac, 1315.

Noé, 453.

Noël (façon du petit mattre), 407, 864.

Noisette (coquille de) de jaspe de Foix, 960.

Noix, 901.

Noli me tangere, 242.

Notre-Dame, 55, 132, 141, 143, 270, 276, 285, 295, 301, 311, 314, 342, 359, 400, 405, 492, 499, 500, 501, 532, 577, 730,

731, 748, 835, 967, 1189, 1219; — (assomption de), 733; — (couronnement de), 372; — de Lorette, 401, 531; — de Pitié, 129, 148, 154, 194, 196, 252, 261, 262, 324, 359, 521; — du Puy (d'Amiens), 193, 254.

O

Oblation, 483.

Oeuf d'albâtre, 755.

Oiseau émaillé, 166; — (tête d'), de jaspe, 978.

Once d'or émaillé, 537.

Onyx, 960.

Oraison sur un rouleau, 1268.

Ordre (collier d') d'or, 282.

Oreiller d'agate, 370.

ORLÉANS. (Voir *Bretagne*.)

ORLÉANS-LONGUEVILLE (objets aux armes d'), 1013, 1016.

Orthez, 868.

Ours de perle & d'or émaillé, 362; — (tête d') de jaspe, 977.

P

PP (lettres sur un objet), 85.

Paix, 995; — d'argent, 816, 817; — d'argent doré, 1092; — de porcelaine, 80.

- Pallas, 428.
 Panache de broderie, 1328.
 Panetière d'or, 484.
 Panier, 98; — d'argent, 96, 644, 705, 770, 809; — d'argent doré, 95; — doré, 608; — d'or, 308, 544, 563, 564; — d'éclisse d'argent, 743; — (couverture de) d'argent, 714.
 Parement d'autel de satin, 914.
 Paris (jugement de), 964.
 Parquet émaillé, 609; — de jaspe, 446.
 Patenôtre, 1153, 1158; — d'ambre, 1195; — d'argent, 1209; — d'argent doré, 398; — de broderie, 1130, 1156, 1328; — de calcédoine, 346; — de cannetille de soie & de fil, 1195; — de châtaignes de mer & de boutons d'or, 925; — de cristal, 1304; — d'émail, 1239; — de grenat, 347; — de jaspe, 950, 1117, 1119, 1151, 1305; — d'os, 1231.
 Paul (saint), 154, 325, 350, 498, 732.
 Pêche (noyau de), 961.
 Pefun d'argent, 771.
 Peigne, 1007, 1182; — d'ébène, 439; — d'ivoire, 361.
 Pélican d'argent, 828.
 Pelle d'argent, 621; — de corne de buffle, 111.
 Pelote de drap brodé, 1218; — de satin brodé, 1201; — de velours, 1260.
 Périodot, 356.
 Perroquet émaillé, 167.
 Personnages d'argent doré, 297.
 Phaéton, 337, 360, 1358.
 Pied d'or, 582.
 Pierre, 979, 987, 989, 1269, 1270; — de composition, 960, 986, 988; — blanche dorée, 1252; — de couleur, 1235; — verte, 322; — verte & blanche, 965, 990; — contre la colique, 296, 479; — contre le venin, 323; — d'arquebuse, 1279.
 Pierre (saint), 154, 193, 320, 325, 498, 732.
 Pigeon d'or émaillé, 165.
 Pilier d'agate, 301, 1298; — de cornaline, 1297; — de cristal, 566; — d'or, 379; — d'or émaillé, 305, 381.
 Pincettes d'argent, 621.
 Pipe (tonneau) d'argent, 694.
 Pirouettes de lapis-lazuli, 173.
 Piscine d'argent, 704.
 Plan de Nérac, 1315.
 Plat d'agate, 338, 508; — d'argent, 665; — d'argent doré, 437, 802; — d'argent doré & émaillé, 1351; — de calcédoine, 339; — de composition verte, 341; — de cristal émaillé, 1178; d'étain doré, 1243; — en pierre du gave, 1267; — de prime de turquoise, 340; — de terre de Beauvais dorée, 1265.
 Platine (patène) d'argent, 815; —

- Plume de broderie, 1127, 1142, 1253; — de cuivre, à panache brodé, 1122.
- Poêle d'argent, 791, 1084; — d'argent percée, 687, 792; — à buée d'argent, 690.
- Poëlon d'argent, 673.
- Poignard garni d'argent doré, 891, — damasquiné, 888, 890.
- Poire d'or, 505; — (a fenteurs) d'or, 547; — d'or émaillé, 542.
- Poisson de prime d'émeraude, 976; — (tête de), 1286.
- Pomme d'argent, 810; — d'argent doré, 844; — d'argent & d'or, 275; — d'or, 232, 266, 308, 486, 489, 490, 498, 1149; — d'or émaillé, 267, 276, 487, 488; — de péridot vert, 604; — (a mettre un fer pour chauffer les mains), d'argent doré, 628; — (a fenteurs), 272, 273; — d'argent, 103; — émaillée, 274; — d'or, 259; — enchassée d'or, 502.
- Pompée, 330.
- Pompeï (Joanci), 357.
- Porc de porcelaine, 1154.
- Portrait, 1317, 1318; — de François I^{er}, 267; — d'Antoine de Navarre, 266; — de cire, de Marguerite de Navarre, 1263; — d'émail, d'Henri d'Albret, roi de Navarre, 1259, 1260; — d'émail, de François, cardinal de Lorraine, 1259; — d'émail, de Catherine de Foix, 1261; — d'émail de Limoges, d'Antoine de Navarre, 271; — d'émail de Limoges, de François I^{er}, 269, 303; — d'émail de Limoges, de Louïse de Savoie, 268; — d'émail de Limoges, des ducs de Bourgogne, 271; — de nacre, d'un prince d'Allemagne, 417.
- Pot d'argent, 648, 652, 1034; — d'argent doré, 1012, 1013, 1018, 1030, 1034, 1046, 1073 à 1076; — de corail, 549; — de cristal, 30, 448; — de cristal à la damasquine, 463; — émaillé, 1229; — d'étain doré, 1247; d'or, 567; — de pierre de composition, 464, 465; — de pierre étrange, 1215; — de verre, 1202.
- Potence d'argent, 708.
- Pré d'or émaillé, 199.
- Présent de la Rochelle à Jeanne d'Albret, d'or, 476; — de la Rochelle à Antoine de Navarre, d'or, 937; — d'Orthez, 868.
- Presse d'ivoire, 857.
- Prisme de verre, 882.
- Pulverin d'ébène, 198; — d'ébène & d'ivoire, 206; — de nacre, 896.

R

- Rafraichifoir d'argent, 692; — d'or émaillé, 230.

- Raquette d'or, 175; — d'or émaillé, 176.
- RAVASTAIN (Mme de), 64.
- Religion (broderie de), 104, 112, 737, 933, 1103, 1105, 1108, 1110, 1112 à 1114, 1122, 1123, 1127, 1129, 1139, 1142, 1155, 1156, 1159, 1160, 1162 à 1164, 1179, 1194, 1200, 1205 à 1207, 1212 à 1214, 1217, 1218, 1220, 1224, 1225, 1227, 1239, 1242, 1253, 1326 à 1328.
- Reliquaire, 114; — d'argent doré, 421; — d'or, 115, 492; — d'or émaillé, 194; — en forme de bras, d'argent doré, 928; — en forme de chef de saint Jean, 344; — en forme de chef de saint Jean, de nacre, 369; — en forme de chef de saint Jean, d'or, 528; — en forme de chef de saint Jean, d'or émaillé, 283, 529; — en forme de clocher, d'argent doré, 420; — en forme de cœur, d'or, 161; — en forme de cœur, d'or émaillé, 162, 193; — en forme de couronne, d'argent doré, 904; — en forme de pied, de cuivre doré, 921; — en forme de pomme, d'or émaillé, 277; — en forme de rond, d'argent, 1187; — en forme de tableau, de broderie, 1207, 1214; — en forme de tableau, d'or, 235, 324; — en forme de tour, de cristal, 151.
- Renard de broderie, 1224.
- Représentation d'Adam & Ève, 1306; — d'Aristote, de jaspe, 348; — de l'Annonciation, de nacre, 368; — du Christ à la colonne, 380; — du Christ refusé & de la Résurrection, 578; — de saint Georges, de nacre, 530; — d'Hercule, de broderie, 751; — de Jupiter, 1306; — de Notre Dame de Lorette, de nacre, 531; — de la Passion, de broderie, 1112; — de la Samaritaine, 446.
- Rocher de pierre, 1180; — de pierre du gave, 1346.
- Rome (ouvrage de), 258, 869.
- Rond d'argent, 855; — d'argent doré, 290, 292; — d'argent émaillé, 289, 854; — de cristal, 579, 946; — d'émail de Limoges, 271; — de jaspe, 1276; — d'or, 250; — d'or émaillé, 255; — de latin brodé, 1115.
- Rouet d'argent, 636, 768.

S

- Salamandre, 1203; — de jaspe, 326.
- Salière, 849; — d'agate, 15, 36, 938; — d'améthyste, 12; — d'argent, 670, 1100; — d'argent doré, 467, 468, 787, 846,

UN SEUL
 ET AVEC LES AUTRES
 POUR LE R. LES L.
 ET LA P.

1047, 1078 à 1080; — de cornaline, 393, 449; — de cristal, 8, 43, 58, 451, 601; — d'étain doré, 1246; — de jais, 1339; — de jaspe, 13, 17, 28, 35, 40, 106; — de licorne, 37; — de marbre, 1340, 1341; — de nacre, 18, 21, 38; — de prime d'émeraude, 14; — de serpentine, 16; — de soufre, 1344; — (couvercle de), de sardoine, 939.
 Saloir d'argent, 693, 798.
 Samaritaine, 446, 605.
 Saturne. (Voir *Temps*.)
 Satyre, 424, 427.
 Saucière d'argent, 668.
 SAVOIE (Philibert le Beau, duc de), 73; — (Louise de), 268; — (objet aux armes de), 290; — (objet aux armes mi-parties (Louise de Savoie), 1011.
 Sceptre royal garni d'argent doré & émaillé, 902.
 Sébastien (saint), 116, 252, 1222.
 Serpe d'argent, 830.
 Serpens (langue de), 51.
 Sibylle, 373, 1001.
 Sifflet d'argent, 698.
 Singe d'or, 177, 178; — d'argent, lisant ses heures, 397.
 Sizain de broderie, 1146.
 Socrate, 331, 513.
 Souci (fleur) émaillé, 573.
 Soufflet d'argent, 684, 795.
 Soulier d'or émaillé, 169.
 Statue d'albâtre, 1332; — de Cérés d'agate, 957; — de Constantin a

cheval, d'or, 403; — de David, d'or, 378; — de Jésus-Christ, d'or émaillé, 377; — de Maure, d'argent doré, 469; — de Notre-Dame, 132, 1189; — de Notre-Dame, d'agate, 967; — de Notre-Dame, d'argent doré, 400, 835; — de Notre-Dame de Lorette, d'argent, 401; — de Notre-Dame de Pitié, d'ivoire, 129; — de Notre-Dame du Puy, d'Amiens, d'or, 193; — de Notre-Dame ou de sainte Ida, d'argent doré, 577; — de saint André, d'argent doré, 838; — de saint Antoine, d'or, 193; — de saint Antoine de Padoue, d'or, 195; — de saint François, d'argent doré, 834; — de saint Jacques, d'or, 193; — de saint Jérôme, d'ambre, 74; — de saint Michel, d'argent doré, 84, 574; — de saint Pierre, d'or, 193; — de saint Sébastien, de jais, 1222; — de sainte Catherine, d'or, 152; — de sainte Marguerite, d'argent doré, 575; — de sainte Marguerite, d'or, 136; — du tireur d'épine, de bronze, 1345.
Sur toutes bestes je suis triumpante (devise), 260.

T

- Table à tréteaux d'argent, 619, 760; — d'attente, de cristal, 900.
- Tableau, 57, 142, 143, 450, 1219, 1241, 1314, 1319, 1334; — d'agate, 147, 524; — d'améthyste, 139; — d'argent, 660; — d'argent doré, 67, 286; — d'argent émaillé, 270, 417; — d'argent émaillé et doré, 145; — de bois, 1335; — de bois & de toile, 1316; — de broderie, 1155, 1159; — de bronze doré, 1322; — de cristal, 299; — d'ébène, 141, 749; — d'ébène & d'argent, 753; — d'émail, 1320; — d'émail d'Italie, 148, 149; — d'émail de Limoges, 728 à 735, 747, 748, 750; — de feuilles d'argent estampé, 736, 737; — de filigrane, 242; — garni d'argent doré, 589; — d'ivoire, 1256; — de nacre, 372; — d'or, 48, 52 à 56, 61 à 64, 67, 71, 117, 293, 312, 371, 522; — d'or émaillé, 138, 140, 144, 146, 150, 253, 1353 à 1357; — en forme de diptyque, 60; — en forme d'heures, 740; — ouvrant, 500; — ouvrant, d'or, 499.
- Tablettes couvertes de velours, 741.
- Tablier (jeu d'échecs) d'argent doré avec échecs d'agate & de jaspe, 474; — d'ivoire, 859; — de verre peint, 1196.
- Tale el mya forta* (devise), 293.
- Tambourin & flûte d'argent, 812.
- Tapisserie, 1347 à 1350.
- Targe de fer doré & émaillé, 915; — d'or émaillé, 251.
- Tasse d'argent, 826, 1024; — d'argent doré, 664, 1025 à 1027, 1031, 1056 à 1059, 1064; — de cristal, 10; — de filigrane, 1006; — de nacre, 895.
- Tempérance, 934.
- Temps (Saturne), 300.
- Tête d'agate, 948, 962, 963, 974; — de calcédoine, 970; — de cristal, 723.
- Thétis, 476.
- Tireur d'épine (statue du), 1345.
- Toiles peintes de Lyon, 1323.
- Topaze, 307, 958.
- Tortue d'agate, 189; — (écaille de), 1343.
- Tour de cristal, 405, 863; — d'or, 1152.
- Trauel d'argent, 635, 767.
- Treille d'or, 386.
- Trépied d'argent, 674.
- Triangle de jaspe, 1271.
- Trinité, 140, 252, 736.
- Turque (ouvrage à la), 746.
- Turque (émail de), 155; — (pièces de monnaie de), 592.

SEULE
 AVEC LES AUTRES
 POUR LE R-LES-L
 ET LAP.

V

- Vache d'argent doré, 868; — d'or, 550.
 Vacquettes de Béarn, d'or, 592.
 Vaisseau de nacre, 19, 20.
Valerinus Vincentius (devise), 735.
 VALOIS-ANGOULÊME (objet aux armes de), 168.
 Van d'or émaillé, 247.
 Vase, 1230; — d'agate, 556; — d'agate émaillée, 203, 216, 221; — d'ambre, 906, 1226, 1257; — d'argent doré & émaillé, 209; — de broderie, 1225; — de corail, 224, 796; — de cristal, 5, 29, 46, 202, 471, 598; — de cristal émaillé, 1010; — d'ébène, 580; d'émail de Venise (de Turquie), 155, 225; — d'étain doré, 1244; — de jacinthe, 223; — de jaspe, 204, 558, 559; — de lapis-lazuli, 911; — de nacre, 919, 1223; — noir, 1216; — de pierre du gave, 884; — de prime d'émeraude, 222; — (corps de) de cristal, 1282.
 Venise (émail de), 155, 225; — (façon de), 439; — (verre de), 1176, 1197.
 Vénus, 313, 360, 518, 603, 972.
 Verge de verre, 1296.
 Vérité (Fortune), 300.
 Véronique (sainte), 294, 325, 343, 421.
 Verre, 1342; — d'albatre, 461; — d'argent émaillé, 23; — d'argent émaillé & doré, 922; — de cristal, 3, 4, 7, 33; — émaillé, 1338; — de pierre étrange, 34.
 Vertus théologiques (les trois), 494.
 Vertus (sept), 568.
 Viole, 1337; — d'or, 534.
 Violier (giroflée) de broderie, 1242.
 Visitation, 145.
 Vulcain, 525, 1178.

FIN

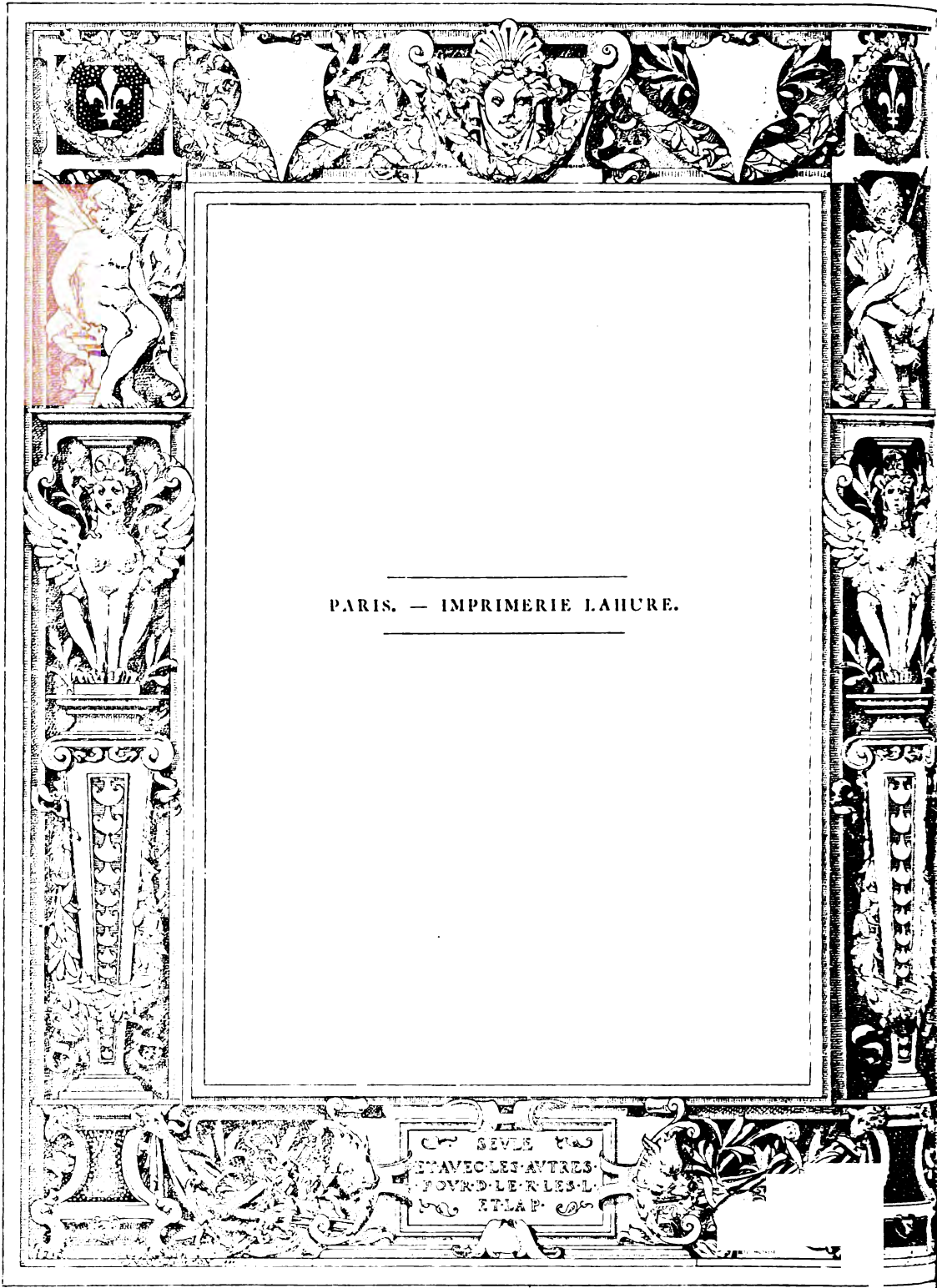

PARIS. — IMPRIMERIE LAHURE.

SEULE
A AVEC LES AUTRES
POUR LE LES L
ET LA P

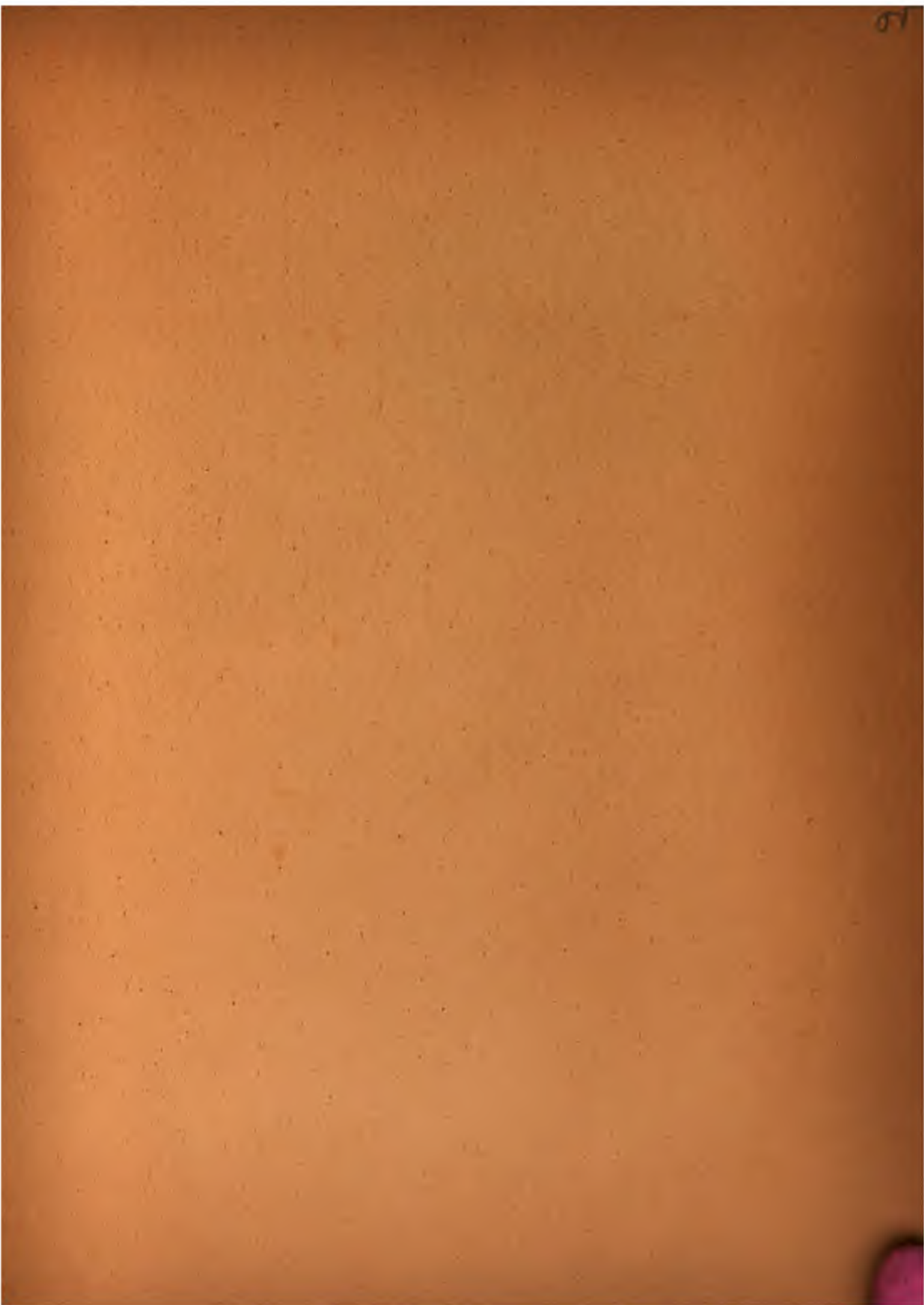

1000

1000

1000

1000

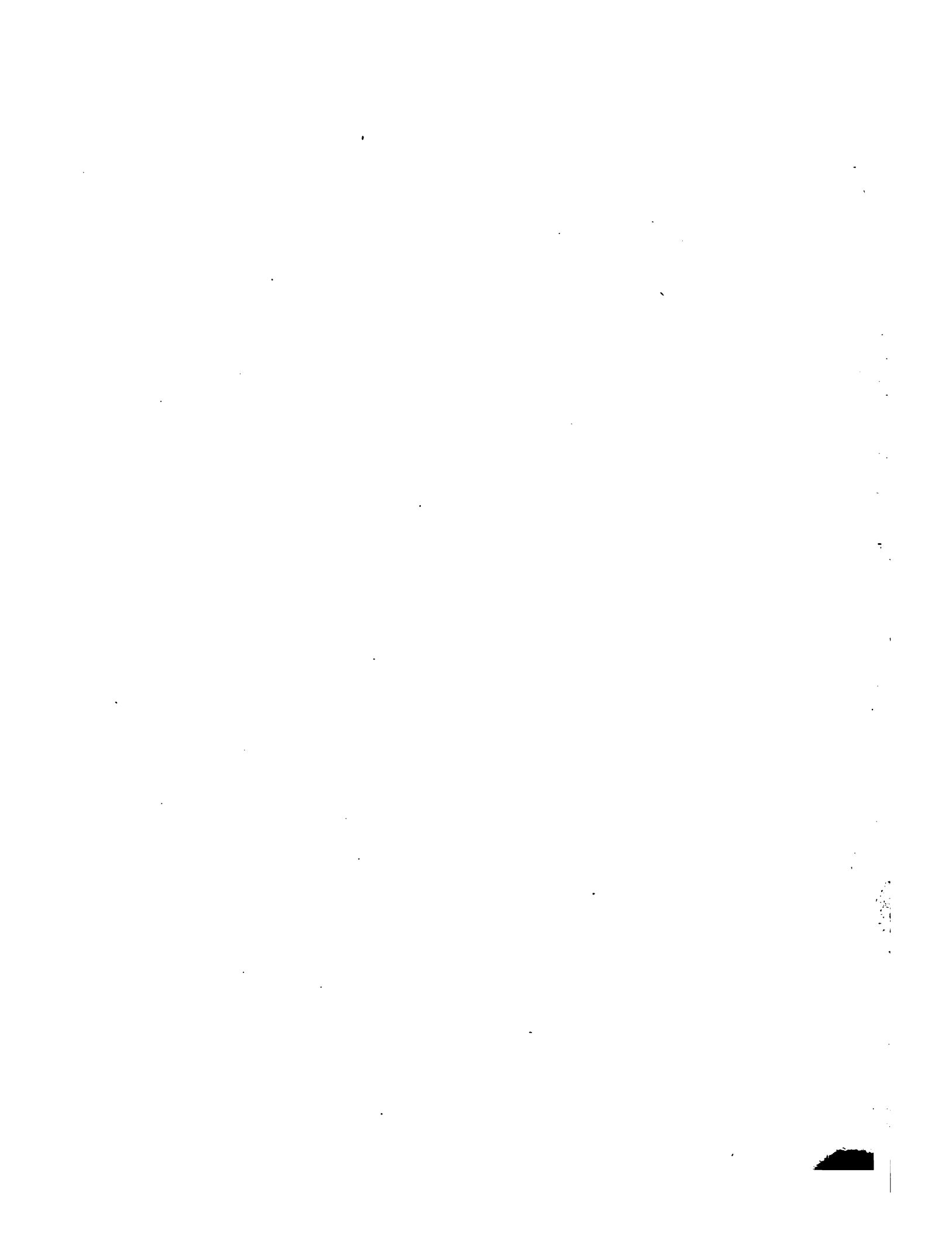



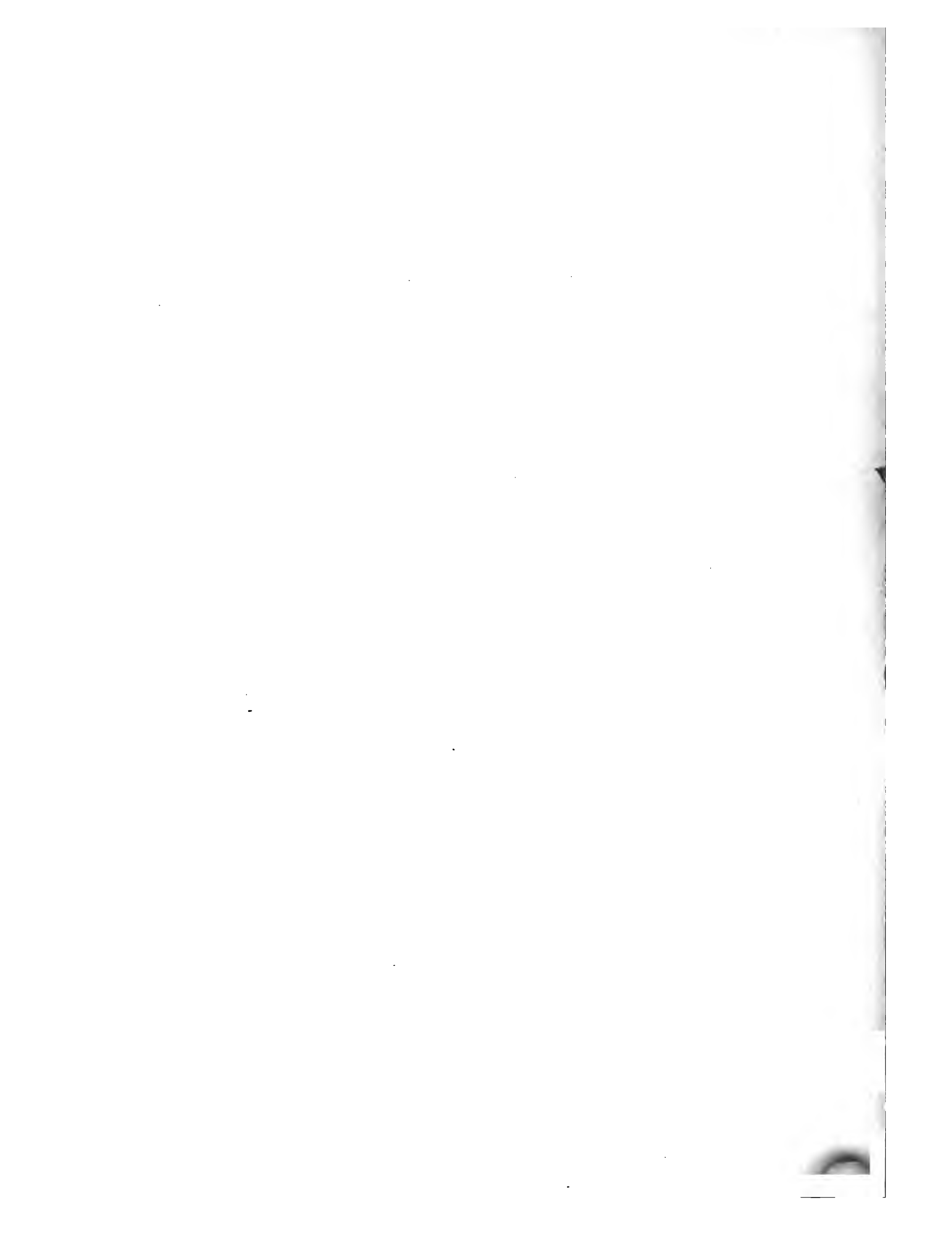

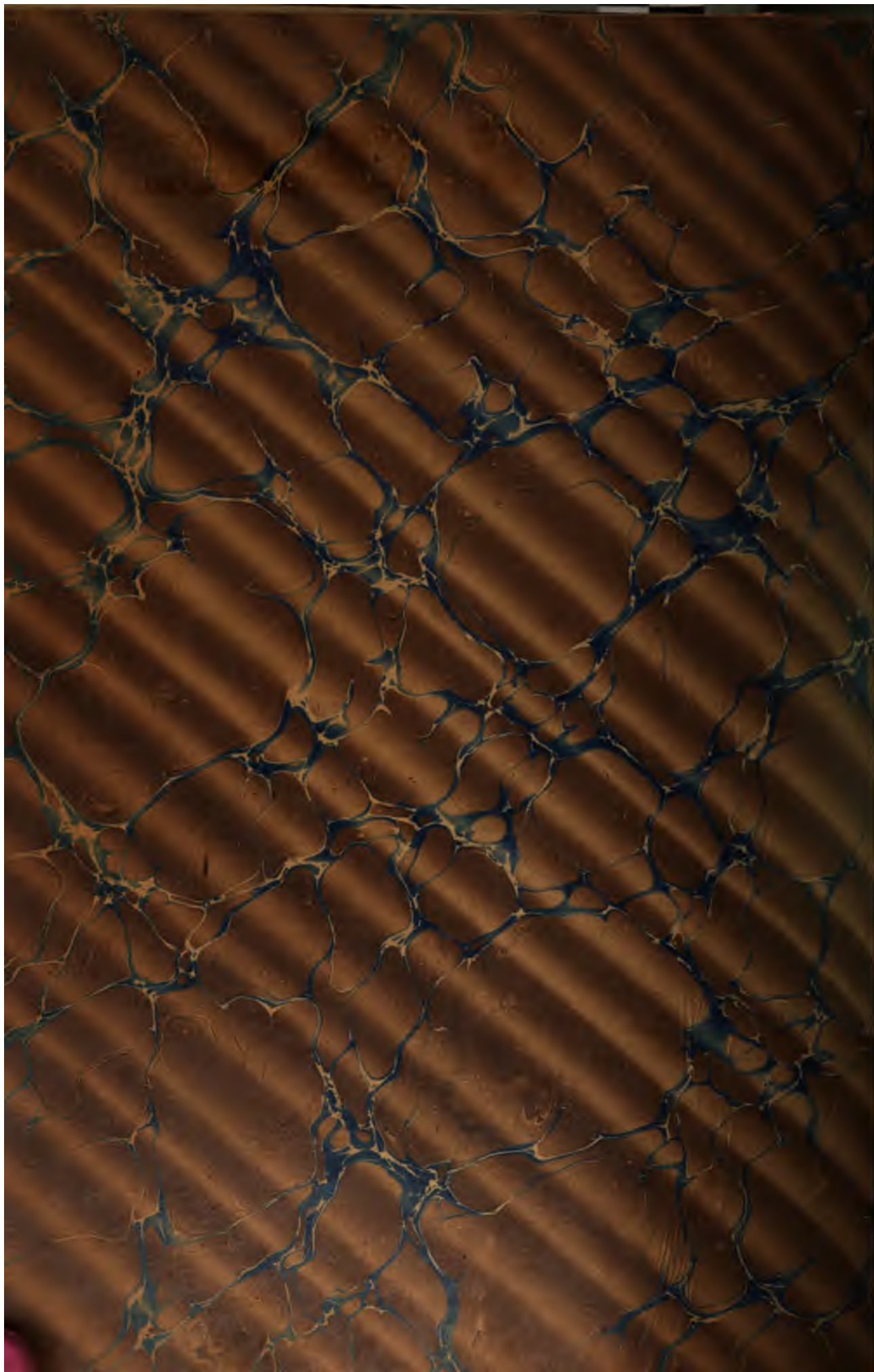

FA95.3

Inventaire des meubles du chateau d
Fine Arts Library BAB2174



3 2044 034 313 361

LIBRARY OF THE
FINE ARTS LIBRARY
UNIVERSITY OF TORONTO





FA95.3
Inventaire des meubles du chateau d
Fine Arts Library BAB2174



3 2044 034 313 361

