

H. Jones

J. E. V O E T,

M E D. D O C T.

CATALOGUS SYSTEMATICUS
COLEOPTERORUM.

TOMUS SECUNDUS.

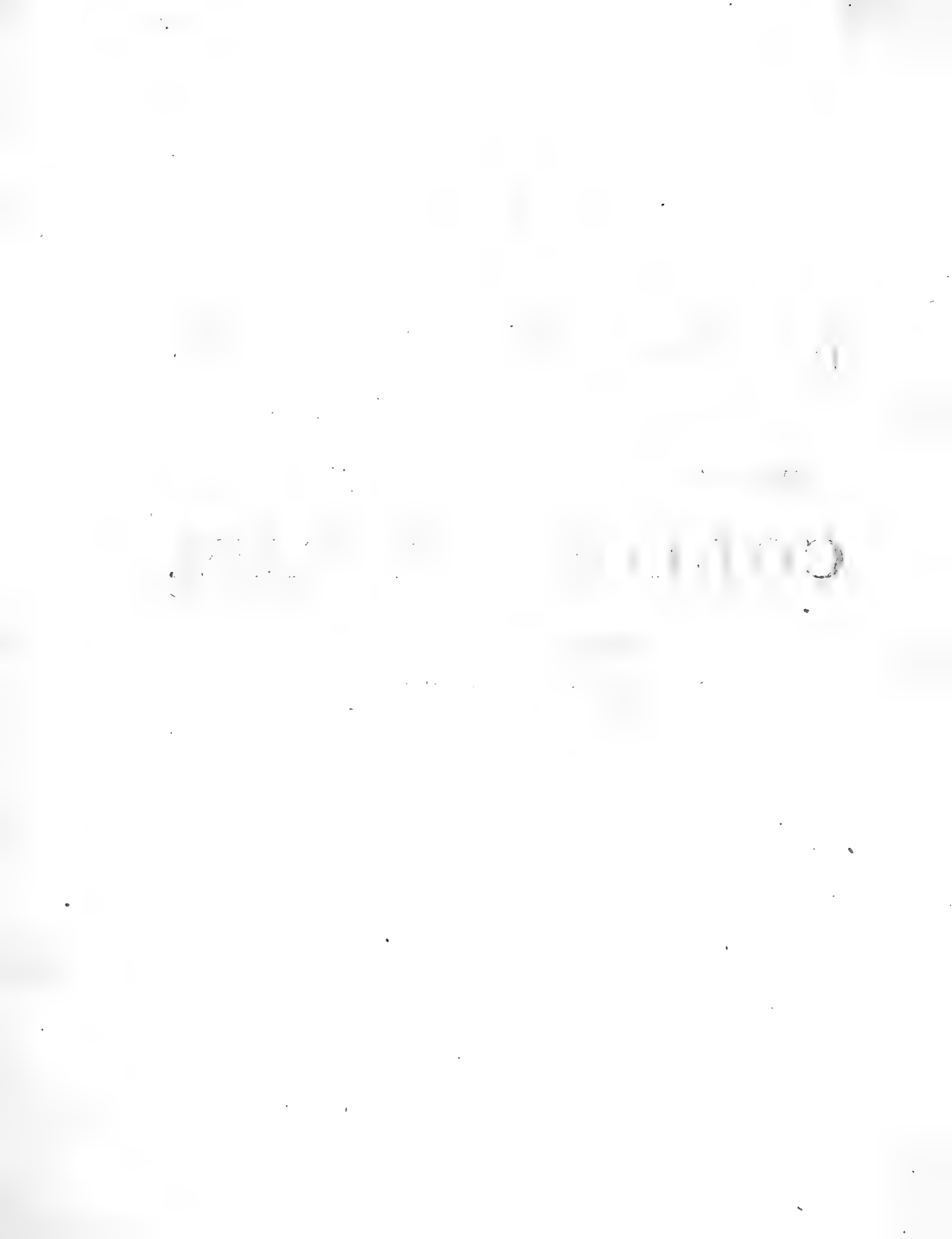

J. E. Tsch. W. D. v.
CATALOGUS SYSTEMATICUS
COLEOPTERORUM.

TOMUS II.

Catalogue Systematique
des
COLEOPTERES.
Tom. 2.

(Systematische Naamlijst)
van dat geslacht van INSECTEN
dat men

(SINDRID)

noemt.

II. DEEL.

à la Haye chez G. Bakhuizen.

1806.



57
64
1564
t. 2
S. 114



PARS SECUNDA
ORDO SECUNDUS.

HIC ordo a priori differt pedibus, qui non quinis, uti supra, sed quaternis articulis distinguuntur, æquè in pedibus anticis quam posticis. Non necesse duxi hoc ope Microscopii repræsentare; quoniam pedes prioris Generis primi animalculi tam insignes sunt, ut nudo oculo hos articulos facile discernas. Alterum etiam discrimen a prioribus datur; nempe in his articulis tertius ille, in quo inserta est ungula, diversæ formæ est quam in priori ordine: Hic enim Articulus tertius in longe pluribus animalculis hujus Ordinis ab anteriore parte in duas partes fissus est: unde hic latior & amplior quam reliqui & ita comparatus, ut firmiter incedant animalcula. Qua de causa reliqui pedum articuli plerumque etiam sunt ampliores & subtus plani, & ad margines obsiti setis horrentibus, quibus tamquam pinnis quibusdam adhæreant foliis & corticibus arborum. In nonnullis speciebus tantopere fissus est, ut primo obtuitu duo articuli videantur, & ungulam potius secundo quam tertio pedis articulo immixtam dicas.

Quemadmodum vero in priori ordine ungula, cui adhærent ambo ungues, in numerum Articulorum relata est, ita etiam factum in hoc ordine: atque hæc distinctio abunde sufficit ad distinguendos invicem ordines.

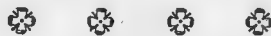

GENUS PRIMUM.
ARMIGERI.

Antennæ a basi ad apicem sensim densitate decrescentes, & ante oculos in cranio positæ.

Oculi ingentes & extuberantes.

Maxillæ duæ, majores vel minores, prominentes.

Scutellum lumbare parvum inter elytra.

Huic generi multum convenit cum sequentibus duobus, nimirum Cerambycum & Stenecororum: quippe omnes sunt bestiaë oblongæ antennis longissimis. A Cerambycibus tamen in eo distinguitur, quod in his antennæ ante oculos, in Cerambycibus vero tamquam in mediis oculis consistant; a Stenocoris vero in eo, quod his competat dorsum planum & latum, Stenocoris vero rotundum. Quantum ad magnitudinem antennarum, variat ea pro libitu; illud tamen plerumque constanter obtinet, quod Mares majoribus gaudeant antennis quam femellæ. Antennæ constant XI. articulis, quorum primus, (longus brevis ne sit, haud refert) in cranio residet. Huic succedit secundus, qui tanquam antennæ basis est, & multo crassior, & alterius figuræ quam novem reliqui; qui sensim tenuiores ac longiores efficiuntur. Oculi protuberant, maxima ex parte rotundi vel ovi formam referentes. In rostro reperias duas acutas maxillas, quæ in nonnullis speciebus peringentes, in aliis adeo minutæ, ut Cerambycum maxillas multum referant. Omnibus adest scutellum lumbare, sed parvum.

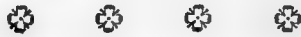

I. F O R C E P S.

INTER maxima, quæ equidem novi, Coleoptera, hoc animal refero. Etiam hujus generis majora quam hoc vidi; quorum elytra a postica parte non adeo in rotundum, quam quidem in planum desinebant. Volfellæ, quibus rostrum gaudet, admodum sunt densæ, & vehementes. Oculi, non ut in tabula repræsentantur, rotundi sunt, quoniam animal superne conspicitur; sed ovalem formam habent, & magnam illorum partem a latere conspicimus. Admodum protuberant. Scutellum dorsuale prominentias quasdam habet; verum fieri potest, ut hujus rei causa sit nimia hujus exsiccatio. Scutellum hoc dorsuale, quod ab utroque latere dentatum quodammodo est, acuto margine per totum corpus proclinatur. Elytra non admodum densa, sed corroborata ope crenularum tenuium. Articulus tertius bipartitus pedum anticorum major est quam mediorum & posticorum. Vidi equidem; quorum hic articulus duplo major fuit quam hic delineatur.

Totum animal est furvo colore. In Cimeliis nostratibus non admodum frequens occurrit; nascitur in India Orientali.

2. F R A N G E N S.

Huic Armigero multum convenit cum sequenti: verum capite, & antennis & volfellis minoribus, volfellis etiam interne non adeo vestitis pilis luteis fetosis.

Oriuntur ambo ex India Occidentali, sed, ut puto, ex diversis Coloniiis.

3. M I L E S.

Volfellis magnis ac robustis, quæ introrsum consistæ sunt fetis horridis lutei

co-

coloris, quo magis, credo, rei cujuscumque tenaces fiant. Caput majus quam præcedentis. Scutellum vero dorsuale dentatum est, ita tamen ut vix conspici possit. In medio dorso quadriformis apophysis cernitur, tanquam lamina quadrata.

Totum animal est nitenter spadiceum: caput vero ejus & dorsum obscurioris quam elytra coloris.

4. SERRARIUS *minor*.

Dubium videtur, utrum hoc & sequens animal eadem sit species, diversa tamen regionis in India Occidentali; an vero mas sint & femina. Congruunt enim, quantum formam Corporis, & figuras, quibus ornantur, spectat. Differunt vero perquam magnitudine, præcipue quod attinet ad capita, & maxillas ferratas, quibus instructum rostrum est.

Figura totius animalis omnino plana est, elytra tenuia, furvo colore, & picta maculis luteis & alienigenis figuris, uti tabula docet.

5. SERRARIUS MAJOR.

Quod figuræ delineatæ addam, non habeo. Conferatur modo cum præcedenti, & discrimen apparebit. Maxillæ sive forcices ferratæ admodum robustæ sunt, & si ad hæc arma & acutas cuspides seu spinas ad latus dorsualis scutelli respicias, facile conjicere licet, solere hostilem in modum grassari, vel ab aliis sæpissime appeti, adeoque, quo se defendat, indigere.

Colore cum priore congruit.

6. FEROX.

Maxillæ hujus speciei non multo majores sunt quam in nonnullis Cerambycibus. Non tamen ad Cerambyces pertinere, docent caput planius & imprimis oculorum figura. Scutellum dorsuale perinde est ac si ex crudissimo corio sive scorto constaret. Elytra sunt lævia. Quidquid externum conspicitur, nigri coloris est.

Ex America.

7. GRASSATOR.

Scutello dorsuali dentato utroque a latere, & acuta præterea spina utrimque instructo. Elytris tenuibus, & horum unumquodque desinit in acutam spinulam.

Integrum est fusci coloris. Raro occurrit, & nascitur in India Orientali.

8. AMAZON.

Æque elegans ac rarum! Maxillis haud ita magnis. Antennæ insident duobus teretibus tuberculis ante oculos. Dorsum utrimque margine præcuto est instructum, consutum spinis majoribus minoribusve: quo fit ut dorsum planius

nus ac latius procurrat, superne leviter tuberculatum. Capite & dorso nigro Elytris vero, quæ præter solitum latiora sunt, rubris & nigris maculis; verum quidquid nigri inest, in lumine folis accedit ad colorem Amethystinum: cujusmodi color etiam est antennis & cruribus. Ad extimam Elytra partem gaudent colore viridi nitide refulgente, & tenuiter sunt tuberculata, ad instar corii crudi.

Inferne coloris est chalybis cæruleati. Ex America.

9. HUSSARUS GERMANICUS.

Animal totum nigri coloris; dorso admodum tuberculato; & ab utroque latere spinato. Quaterni inferi articuli antennarum sunt rotundi, reliqui vero ferræ instar. Maxillæ parvæ, sed latæ acutæque.

Totum animal nigrum est. Ex Germania.

10. BALLISTA.

A priori distinguitur imprimis ob antennas, multo crassiores, quæque articulis superioribus non ferræ instar, sed uniformes cum inferioribus, præterea crassissimæ sunt.

Cruribus etiam densioribus quam prioris speciei.

11. HUSSARUS CEILONENSIS.

Hoc Coleopteron, ut duo priora, totum nigri coloris. Antennis multo longioribus quam duæ priores species, quorum superne & inferne articuli instar ferræ, imprimis ab altero latere, mucronati. Oculi sunt fusci, admodum magni & protuberantes. Ab utroque latere dorsi spinæ hærent duæ, æque ingentes, obcurvæ & latæ, eodem in loco, ubi reliquæ bestię tuberculis insignitæ sunt.

Elytris tamen non ita densis ac duris quam duorum priorum.

Ex ditione Ceilonensi, ex Cimelio *Viri Nobilissim. GRONOVII Lugduni ad Rhenum.*

S E C U N D U M G E N U S.

C E R A M B Y X.

Antennæ longissimæ a basi ad apicem sensim decrescentes, non ante oculos, sed in oculis positæ.

Corpus longum fere parallelogrammum.

HOC genus in se continet multas species diversæ formæ: quare commoditatis causa in aliquot familias distinguere decrevi. Vix ulla est totius mundi regio in qua non aliquot hujus species occurrant, & quotidie illorum numerus augetur.

Omnes hæc bestiæ, quotquot ego novi, dum vermes vel erucæ sunt, in ligni materie vivunt, imprimis ligni viridi, eoque vescuntur: cui usui inservit caput densum ac durum, armatum maxillis acutis; quamquam reliquo corpore, tamquam annulis intertincto, tenuiori & molliori. Raro & non nisi casu hæc animalia sese videnda exhibent. Sunt quæ arbores perrodunt, alia vero vitam degunt inter arborem & corticem. Adulta vero cavitatem sibi faciunt aptam suæ metamorphosi, ex quo maxime loco facilius in coleopteron mutata corticem perforare & avolare possint. Neque vero etiam ad subeundam metamorphosin telam, instar aliæ erucæ, tutaminis causa conficiunt; Illæ enim sub nudo cœlo degunt; hæc vero bestiolæ tali tutamine non egent, quippe satis tutæ ac custoditæ ope ligni vel corticis, sub quo vivunt. In speciebus vernaculis nunquam reperiuntur duo diversi generis in uno eodemque genere arborum. Quereus, acer, filix, Olmus, Pomus, aliæque arbores suas quæque habent species. Id quod aliis etiam in terris obtinere, perquam vero simile est.

Quo vero minus peritis generalis quædam idea metamorphoseos illorum nascatur, triplicem horum formam, cum erucæ, tum pupæ, tum Cerambycis ipsius exhibui.

Illi Cerambyces, quos sub prima familia collocavi, ab utraque parte dorsi apophyses seu spinas varii numeri habent.

Secunda familia itidem spinas seu apophyses habet; sed præterea distinguitur eo, quod extremitates Elytrorum sæpe tamquam accisæ sint semilunarem in formam; & ab utroque semilunari cornu instructæ sint spina.

Tertia familia nulla apophysi gaudet seu spina ad latus dorsi.

Quartæ familiæ dorsum ejusdem est figuræ ac tertiæ: excepto quod extremitas Elytrorum magis accedat ad secundam familiam.

Quinta distinguitur planitie totius corporis, imprimis dorsi.

Denique sexta, prodigiosa forma antennarum latiorum.

Horum Antennæ maxima ex parte longiores sunt quam aliis generibus; un-

decim autem articuli, quibus gaudent, superius paulatim fiunt tenuiores, sed etiam longiores. In aliis Coleopteris hæ antennæ ante oculos collocantur, sed in hoc genere oculi, seu dicas, oculorum congeries, in modum semilunarem, statuuntur in ambitu basis antennarum: quo fit, ut antennæ speciem referant, tamquam essent in ipsis oculis collocatæ: & hac in parte distinguuntur etiam a Stenocoris, quibuscum ceteroqui multum conveniunt.

Corpore sunt oblongo, & plerumque a postica æque lato atque ab antica. Nonnullis adest scutum lumboideum, uti Scarabæis; aliis vero nihil hujusmodi adest.



P R I M A F A M I L I A.

Dorso laterali, vel tuberculato, vel spinoso.

I. CERAMBYX ACERNUS.

HÆC bestia, quamdiu eruca est, per totum fere annum, certe per æstatem in aceribus degit. Eodem fere tempore inter corticem & ipsum aceris lignum simul reperi ipse ego ex ovis modo exclusas, semi adultas, plene adultas, pupas, & ipsos Cerambyces. Eruca, quam repræsentat Tabula III. N^o. 1. lit. A. adulta est. Caput ejus multo crassior densiorque quam reliqua corporis pars, quæ mollissima est. Caput est subfusci coloris, reliquum corpus albi. Totum corpus quasi annulis est compositum, quorum tres caput, undecim vero corpus circumdant; quorum annulorum levia vestigia in ipsa pupa conspicienda sunt.

In rostro duæ præcutæ maxillæ, seu forcices, seu dentes maxillares dixeris.

Ut primum hæc bestia in eo est, ut metamorphosin subeat, fit brevior ac densior; excussa autem cuticula superiori videbis pupam, a tergo conspiciendam, sub litera B. & inferne, sub lit. C. Et hanc melius ex figura, quam ex verbis cognosces. In universum hæc pupa alba est & mollissima; in eaque apparet positio sex crurum & duarum antennarum longarum. Hæc, quam delineavi, pupa femina est: mares enim caudis adeo longis non insigniuntur. Postquam hoc statu aliquandiu jacuit animal, nullo usum alimento, iterum dimittit cuticulam; ac tunc inde resurgit adultus Cerambyx, primo quidem mollis, post paucas vero horas siccatus ac durus. Tum statim quærit socium, procreationi se submittit, & ova imprægnata in rugis corticum ejusdem generis arborum collocat, ac post paucas hebdomadas moritur.

Femina hujus Cerambacis repræsentatur N^o. 1. Mas vero N^o. 2. quia vero multum coloribus differunt, etiam adjectus est tertius N^o. 3. Cauda longior femellæ inservit emissario, cujus ope ova inter fissuras ac rimas corticum tu-

to in loco collocentur, & latice glutinoso, qui ovis adhæret, cortici vel ligno conglutinentur. Femina præterea cognosci potest antennis brevioribus. Masantennas habet longiores multo ac tenues; quin horum aliquot etiam longiores quam hic depinguntur. Dorsum illorum etiam diversiore modo tuberculatum est; & cauda multo brevior.

Femellarum antennæ sunt eleganter diversicolores, quemadmodum etiam crura atque elytra, eo quo depicta sunt modo: plerorumque discolor forma constat ex colore chalybeo obscuro & nitido: alia vero multum trahunt ex colore badio, nitido & obscuro commixto.

Hæc species æque occurrit in ditone Surinamensi & Germania, atque in Belgio, ubi aceres crescunt.

4. CERAMBYX PARVUS TIGRIFORMIS.

Nonnihil hæc bestiola congruit cum præcedentibus; sed minutula est, ac propterea bis exhibita, primo sub naturali forma, secundo prout ope microscopii conspicitur. Raro hæc species occurrit, & plerumque adfixa palis ligneis vel asseribus. Dorsum dense obsitum est tuberculis. Antennæ crura, & elytra eleganter sunt discoloria ope macularum nigrarum variæ magnitudinis, quarum fundus coloris est cinerei. Capite & dorso nigris.

In Belgio.

5. CERAMBYX NIGER GALLICUS.

Quod huic animali delineato addam, non habeo, excepto quod ex hac specie aliud etiam ostenditur, cui multo longiores antennæ sunt, ac cujus tubercula, a latere dorsi, magis acuta; qui fortasse hujus mas erit.

Ex Gallia & Germania.

6. CERAMBYX ANGLICUS.

Haud multum ab antecedente differt, nisi antennarum colore & longitudine: magnopere vero convenit illi cum prioris mare, quantum ad formam.

Ex Anglia.

7. CERAMBYX ANGLICUS MACULOSUS.

Formâ hæc parum differt a priori, sed antennis gaudet discoloribus & per totum corpus maculosa est.

Ex Anglia.

8. CERAMBYX SURINAMENSIS MACULOSUS.

Hæc femina est: mares enim antennis longioribus instructi sunt. Per caput & dorsum prætenduntur lineæ lutei coloris; elytra autem sunt irregulariter luteis spiculis seu maculis interstincta in fundo viridi nigro.

Ex Surinamensi.

9. CERAMBYX LUGUBER.

Hujus generis duo sunt, qui forma quidem, sed non magnitudine conveniunt; quippe hic altero tanto major est illo. Horum alter fortasse femina est, multo brevioribus antennis; quorum medii articuli omnium sunt longissimi, ad supremam vero partem plani, quum contra articuli alterius sint rotundi, supremi vero longissimi. Totus niger est.

10. CERAMBYX SURINAMENSIS COERULEUS.

Elegantis hujus bestiae crura & antennae sunt nigrae. Postica dorsii pars badii colore, reliqua pars cyaneo, & eleganter splendente.
Ex Surinamensi ditione.

11. CERAMBYX LUTEUS OCCIDENTALIS
REVERBERANS.

Splendor elegans ac refulgentia egregii hujus animalis coloribus suis depingi non potest. Color ejus rufus est ac splendens, ac prout radii solares incidunt, argentei coloris candorem edit. Dorsio tuberculato, elytris nonnihil costatis. Tuberculorum aculei nigri sunt, atque elytra, uti & infimi antennarum articuli, eleganter ac regulariter maculis nigris distincta.

Ex Occidenti.

12. CERAMBYX PARAMARIBOUS MACULOSUS.

Figura omnia exhibet quae dixere possum. Tantummodo hoc addam, hujus speciei individua inter se multum differre longitudine antennarum, ac diversa magnitudine atque irregularitate macularum lutearum.

Ex Occidentali India.

13. CERAMBYX RUBRO-CINGULO.

Super elytra hujus nigri fulgentis animalis praetenduntur quinque confracta badii coloris cingula; sed horum cingulorum magnitudo & forma in singulis individuis itidem diversa.

14. CERAMBYX CITRINUS.

Mares & feminae, uti in reliquis obtinet, antennis longioribus brevioribusve invicem dignosci possunt: excepto quod feminis ad ova portanda paulo sint latiores quam mares.

Elytra mollitie & tenuitate praeter reliquis excellunt. Totum animal ex viridi splendens; in nonnullis tamen renidet quid ex fulgido aere. Quamdiu eruca est, ex silicibus Belgicis vivit; simulac vero fit coleopteron, magnope-re odorifer est, & procul etiam citrini mali odorem refert.

15. CERAMBYX AFER.

Cerambyx iste, citrino paulo minor, totus viridis est: femora vero rufa; in aliis par pedum anticorum & mediorum, tibiæ posticorum nigræ, ut & antennæ. Variat antennis longioribus, vel minus longis, & in quibusdam femora dentata. Habitat in Africa.

16. CERAMBYX SUCCINCTUS.

Color hujus, qui Americam patriam agnoscit, totus pulcherrime castaneus nitens fascia flava in medio; tibiæ tarsique flava; antennæ corpore duplo longiores: Americæ incola est, ut & sequens.

17. CERAMBYX ZONARIUS. TAB. VII.

Simillimus præcedenti, at fascia pallidior & angustior, thorax ut in præcedenti; sed rugosior: antennæ breviores, femora magis fusca; forsitan femina.

18. CERAMBYX NEBULOSUS.

Maxillis solito majoribus eminet hoc animal, cui elytra carinata, atque caput tribus carinis ornatum, quod tamen in hocce genere raro videre est; totum corpus griseo canescens maculis nigris, ocraceisque nebulosum: antennæ sesquialongiores. Habitat in India.

19. CERAMBYX OBSCURUS.

Rarissime in museis obvenit hæc species: testacea sunt elytra fasciis tribus oleaceis; caput superne viridi oleaceum; femora cœruleo viridia, sive thalassina; antennæ setaceæ longitudine corporis: ex India.

20. CERAMBYX MARMORATUS.

Singularis hæc species, capite rotundiore pedibusque tenerioribus; thorax rugosus, rugis duabus lutescens antice cingulo nigro; elytra ex luteo nigroque marmorata. Ubi habitet, mihi latet.

21. CERAMBYX MACULATUS.

Animal mediæ magnitudinis, totum nigrum, fascia aurantia in mediis elytris, maculis tribus testaceis flavo marginatis, prima ad basin, altera ad fasciam, ultima, quæ major, ad apicem elytri: variat longitudine antennarum. Ex Coromandel advehitur.

22. CERAMBYX CHRYSOPRAS.

Totus ille aurantio ocraceus marmoratus, scutello thalassino, macula viride coerulea prope apicem ad futuram elytrorum: femora viridia nitentia. Habitat in Africa. Rarus obvenit.

23. CERAMBYX LUGUBRIS. TAB. VIII.

Pallide fuscus, nigro punctatus, ad basin cujusque elytri tuberculum callosum lividum. Antennæ corpore majores, thorax lateribus vix spinosus, scutellum minimum nigrum. Ubi habitet, nescio.

24. CERAMBYX BICOLOR.

Pulchrum hocce animalculum antico corpore pedibusque rubro testaceum; sed elytra postice nigra nitida, thorax rugosus. Habitat in Germania.

25. CERAMBYX CAPENSIS.

Totus niger est absque ullo nitore; quodque elytron quatuor habet fascias rubras non coeuntes, caput & thorax nigra, fasciæ interdum luteæ. Habitat ad Promontorium bonæ spei.

26. CERAMBYX HOTTENTOTTA.

Hocce animal præcedenti paulo minus caput habet nigrum. Thorax ruber est, elytra nigra cum aliquo virore, fascia rubra, dein duæ maculæ lineares, rubræ, quarum ultima ad apicem cujusque elytri. Habitat ad Promontorium bonæ spei.

27. CERAMBYX QUADRIMACULATUS.

Niger est, haud tamen adeo obscure quam Capensis. Elytra maculis quatuor majoribus roseis donata: pedes antici majores, crassioresque mediis & posticis. Habitat ad Promontorium bonæ spei.

28. CERAMBYX CRASSUS.

Hocce animalculum præcedentibus multo brevius, crassiusque: caput & thorax cana; elytra villosa, variolosa, grisea, ut & femora, pedes cani, tibiæ spinosæ, anticæ crassæ, antennæ testaceæ. Habitat in India.

29. CERAMBYX DROMEDARIUS.

Rarissima hæcce bestiola, facilius ex icone quam verbis dignoscenda, tota luteo ocracea, caput a congeneribus non abludivit: sed thorax plicis atque appendicibus ornatus, ita ut describi non possit: elytra tribus magnis callo-

Insitibus insignia, quæ variolosæ, antennæ longitudine corporis, primus articulus insigniter clavatus. Unicum hujus speciei animalculum adhuc notum in splendido museo D. L. JULIAANS *Pharmacopæi Ultrajectini* expertissimi conservatur, qui hoc ex Indiis accepit.

30. CERAMBYX MELANO-LEUCOS.

Parvus in hac familia capite, thorace pedibusque nigris, elytris albis; a vertice ad elytra linea lata alba ducitur. Habitat in America.

31. CERAMBYX SUTURALIS. TAB. IX.

Hocce animal nigrum nitens, elytrorum margine inferiore albo, unde tota sutura alba apparet: thorax globosus absque spinis; antennæ vix longitudine corporis. Habitat in Anglia.

32. CERAMBYX MILIARIS.

Hocce animalculum caput latius habet, quam in plurimis congeneribus, griseum ut & thorax, scutellum minimum, elytra apice rotundata, superne furva, ut & ad apicem, medio vero pallida, punctulis minimis albidis elevatis scabra: pedes nitent, antennæ longitudine corporis.

Habitat in America.

33. CERAMBYX YPSILON.

Nihil amœni in hocce animalculo. Thorax suberculatus spinosus fuscus; elytra grisea nebulosa, maculis duabus niveis y mentientibus; antennis mediocribus, primo articulo longissimo. Ex America septentrionali.

34. CERAMBYX UNDATUS.

Corpus griseum, breviusculum, fasciis duabus undatis albis, ad quodque elytri latus macula quadrata nigra albo margine, pedes posteriores longiores. Habitat in Indiis Orientalibus.

35. CERAMBYX PICTUS.

Hujus animalculi caput latum, thorax globosus spinis duabus lateralibus; totus pulchre ruber præter maculam thoracis nigram, ut & apex elytrorum & scutellum; pedes fuscii, antennæ brevissimæ. Habitat in America.

36. CERAMBYX CEPHALOSES.

Caput huic solito crassius, thorax rugosus, bispinosus, elytra apice non coeunt: totus ater, obscurus, antennæ vix longitudine corporis, incola quercuum Brabantæ & Gæliæ.

37. CERAMBYX SPECIOSUS.

Inter omnes eminet hicce *Cerambyx*, ex cinnamomeo nigroque varius, ita ut fasciæ maculæque lineares elytrorum depressiores sint, quam maculæ cinnamomeæ, thorax quadrispinosus, & in dorso duæ spinæ erectæ, immaculatus, ut & caput, oculi atrii, quatuor primi antennarum articuli dense villosi, inferius nigri, superius pallide ocracei, cæteri quinque glabri minimi, pedes pallidi, color ater in elytris antennisque velutinus, non satis obscure in icone depictus. Habitat Surinami raro in Cimeliis Belgicis occurrit. Ex museo D. JULIAANS *Ultrajecti*.

38. CERAMBYX ALPINUS.

Hocce pulchrum animal caput & thoracem habet cinerei coloris, collare atrum, elytra cinerea maculis aterrimis quatuor albo marginatis, fasciæque aterrima undulata nigra, antennæ singulares, primo articulo clavato, cæteri petiolati cyanei, clava aterrima, femora cyanea apice nigro, tibiæ nigrae, tarsi cinerei. Habitat in Helvetiæ montosis, ut & in Gallia. Ex museo Viri Amplissimi GRONOVII.

39. CERAMBYX TESTUDO. TAB. X.

Hicce *Cerambyx* ob pulchram, qua ornatur, picturam spectabilis, æque ac ob antennarum singularem fabricam; caput atrum maxillis majoribus, thorax luteus fasciis longitudinalibus atris; elytra nigra nitentia maculis irregularibus luteis, pedes nigri breviores, quam in congeneribus: antennarum primus articulus niger clavatus, secundus, tertius quartusque lutei, abeuntes in globulum, ex pilis nigris constantem, cæteri, ut in aliis solent, fetacei.

Habitat in India. Ex museo D. Lib. Bar. RENGERS.

40. CERAMBYX SPECTABILIS.

Eminet hic inter omnes tum antennarum pedumque conformatione, tum nitido, quo scatet, colore: caput enim & thorax viridi ænea, trispinosus thorax, elytra violaceo saturissimo fulgent, antennæ corpore plus duplo longiores, primus articulus cyathiformis, cæteri clavati, femora clavata, postica longitudine abdominis, crura crassa, compressa, lata; tarsi lutei.

Hos & India Occidentalis mittit.

41. CERAMBYX OCHROPUS.

Parvum quamvis hocce animalculum, haud tamen caret pulchritudine, quam Divus Creator adeo larga manu hisce donavit animalculis. Viride est, fasciis atris in thorace, atque fasciam nigerrimam in elytris gerit; femora omnia pulcherrime ocracea ad aurantium vergentia, postica majora, tibiæ tarsisque nigra, ut & antennæ, quæ tenues. Surinami incola.

42. CERAMBYX AURICOMUS. *Mas.*

Inter longipedes Cerambyces eminet hocce animal tum fulgore elytrorum, quæ aureo margine circumdata quasi fuso ære nitent, tum pedum posteriorum longitudine atque conformatione. Caput, collum, thorax nigra; elytra aurea includunt fasciam longitudinalem atram, crura posteriora & tibiæ compressa longitudine corporis, crura media & anteriora clavata, antennæ longissimæ, spectabilis antennis tamen aliquantum minores; primo articulo clavato, secundo globofo, cæteri ut in congeneribus. Habitat Surinami.

43. CERAMBYX AURICOMUS. *Femina.*

Præcedenti adeo similis, ut pro varietate sexus merito haberi possit. Color idem, nisi quod color elytrorum magis in viridem vergat, thorax longior, antennæ pedesque breviora, medium par crurum magis clavatum.

44. CERAMBYX AURANTIUS. TAB. XI.

Minor præcedentibus, totus ater maculis elytrorum sex aurantiis, ultimis ad apicem minoribus; elytra cæterum punctulis albis scabra, crura clavata. Habitat in Indiis Occidentalibus.

45. CERAMBYX LANIUS.

Staturam habet præcedentis: caput atrum, thorax ruber, elytra nigra fascia sanguinea maculisque quatuor ejusdem coloris, antennæ corpore longiores nigrae, ut & pedes. Habitat in America, forsan Mas N^o. 26.

46. CERAMBYX NOTATUS.

Rarissime occurit & ille, totus undique olivaceus: vertex maculam gerit albidam per frontem, thorax rugosus albo marginatus a latere, in quoque elytro macula magna nivea aterrimam excipiens; prope ad basin alia minor atra albo marginata, crura clavata; antennæ corpore longiores.

47. MELANOCEPHALUS.

Thorax & caput nigra, elytra rubra nitentia macula nigra, notata spinis thoraceis rubris, pedibus nigris; ex America.

48. VIRGO.

Indica hæc bestiola cinnamomei-coloris caput habet rotundius, collum angustius; thorax prominentias habet duas mammiformes. Habitat in India Occidentali.

49. A. FASCIATUS.

Pulcherrimus hicce Cerambyx thoracem gerit purpureum, elytra nitentia, fascia lata flava, antennis nigris, ultimis sex articulis flavis. Raro occurrit hoc animal. Habitat in Tanquebar.

49. B. MAGNIFICUS.

Duplo major præcedenti albus, villosus, Thorax striis tribus aterrimis, media bifurcata, elytris, fasciis duabus luteo aureis nigro marginatis ad basin punctis nigris, pedibus pallide ocraceis, antennis longissimis, articulo secundo nigerrimo: inter raros rarissimus. Habitat in India in ligno Campechiæ, unde vivus in Hollandia visus.



S E C U N D A F A M I L I A.

Separata est hæcce Familia a superiore acutis aculeis, sive spinis in extremis elytris: præterea istæ extremitates apparent, quasi rejectæ, quum superioris familiæ Cerambyces pone rotundi sint.

50. LONGIMANUS. TAB. XII.

Maximus fere in hoc genere eminet tum coloribus ex nigro viridi rubroque, tum enormi pedum longitudine in maribus: crura nigra annulo rubro ornata sunt. Habitat Surinam.

51. LONGIMANI. *Femina.* TAB. XIII.

Hæc mare minor, nec pedes ita longitudine excellunt; primus articulus antennarum flavus, variat magnitudine, quam tabula exhibet inter minores. Habitat cum præcedente.

52. COERULESCENS.

Læte sed pallide coerulescit hæcce pulchra bestiola striis albis nigrisque pulcherrime exornata: pedes antennæque concolores; par tibiærum medium dilatatum & aculeo armatum. Habitat in Indiis.

53. RUBIGINOSUS.

Spectabilis hicce Cerambyx forma pedum anteriorum, totus cineritius,
ma-

maculis rotundis ferrugineis septem in quoque elytro, tibiæ anteriores curvatae, ad basin & apices elytrorum spina valida.

Habitat in Indiis Occidentalibus.

54. STIGMA.

Magnitudine & forma præcedenti similis, totus griseus, oculi magni nigri; ad quodque colli latus fascia atra, scutellum macula atra, maculae sex niveae in elytris bidentatis: antennae cinerae corpore longiores, crura fusca.

Habitat cum præcedente.

55. 56. CARINATUS. (Mas.)

Mira & in hocce animalculo elytrorum carina flexuosa: totum obscure cinereum, capite & thorace profundiore colore tinctis, elytra carinata carina flexuosa in dentem sive spinam terminata, maxillae validae, pedes & antennae concolores, crura clavata. Habitat Surinami.

57. THOMAE.

Inter majores hujus gentis numerandus hicce Cerambyx: caput purpureum, ut & primus antennarum articulus, thorax bispinosus cinereus, scutellum & margines elytrorum obscure aurantia, elytra nigra striis maculisque ferrugineis, pedes fusco cinerei, crura antica nodosa, tibiæ anticae spinosae, ad apicem mucrone incurvae: antennae maximae, nigrae, articulo primo purpureo; secundo, tertio & quarto spinosis. Habitat in insula St. Thomae.

58. ARMATUS. TAB. XIV.

Pulcherrimum hocce animal raro in museis obvenit. Caput rufescit, nitet; thorax spinis duabus validis armatus, superne papillis quasi duabus gibber, fordide ocraceus, elytra ad basin ultra thoracem producta in mucronem abeunt, sensim angustiora fiunt, haud tamen, ut huic generi sollemne est, abeunt in apicem rotundatum; sed emarginata, inde bidentata. Nigra punctulis minimis albis: antennae longae, crurum nigrorum apex una cum tarsis flavescit; pedum anticorum tarsi villosi: alae flavae.

Habitat in India Orientali.

59. HORRIDUS.

Notabilis hicce Cerambyx ob multas, quibus armatus est, spinas. Caput fusco rufum, gula flava, macula atra ornatur, thorax flavus, spinis duabus magnis, elytra spinis sat magnis horrida, fusco rubra: antennae mediocres. Femina mari similis, præterquam quod tarsos primores villosiores habeat.

Habitat in India Occidentali.

60. CINCTUS. TAB. XV.

Rarus iste capricornus, in eo singularis, quod antennæ non in, sed intra oculos cinctæ: frons tota villosa, adeo ut maxillæ tegantur. Thorax duas gerit spinas breves, acutas, scutellum magnum: spinæ elytrorum parvæ: antennæ simplices. & mediocris longitudinis. Elytra flava, dense villosa; in eorum medio fascia rubescens, lata, subtus inæqualis: thorax & caput fulvo-furva, uti & pedes antennæque. Ubi habitat, mihi latet.

61. NOTATUS.

Pollicis fere longitudinis bestiola caput habet subcœruleo nigricans, ut & pectus subsphæroideum, inchoe quatuor maculis nigris: elytra ad apices armata, ad basin grisea, collari nigro ornata, a medio ad finem castanea; macula lunari nivea notata. Americæ incola.

62. PUNCTATUS.

Parvus hicce Capricornus pallide fulvo fuscus, capite & pectore obscurioribus. Loco spinarum duo tuberculi ad latera thoracis, qui superne rugosus. Elytrorum basis nigro punctulata, latera nigrescunt, ad duas tertias partes longitudinis fasciola transversalis fusca, spinulæ ad eorum apices vix visibiles, antennæ corpore longiores. Ex Indiis Occidentalibus.

63. FLAVI MACULA.

Caput nigricans antennas gerit supra oculos positas. Thorax cœrulescens spinis duabus obtusis, scutellum cœrulescens. Elytra apice spinosa, emarginata, colore griseo punctulis minimis, & quatuor maculis flavis parvis, majoribusque fuscis irregularibus. Antennæ corpore duplo longiores, femora ex nigro fuscoque fasciata. Habitat in Carolina.

64. TIGRIS.

Inter pulcherrimos hujus phalangis eminet hicce, vertice & fronte albis, lateribus capitis nigris stria alba distinctis. Thorax griseus ex flavo renitet. Elytra pallide cinerea ex fusco-flavo renitentia ornantur, præsertim ad latera maculis magnis fuscis. Antennæ spectabiles corpore longiores: pedes nigri. Ex India Orientali.

65. BIMACULATUS.

Parvus hicce Capricornus caput & thoracem ostendit rufescentia, cœruleo renitentia: spinulæ thoracis compressæ. Elytra latericia quatuor parvis maculis aureo flavis ornata, quarum duæ ad basin sibi proximæ, adeo ut quasi modo lineola separentur; duæ tales ad altitudinem femorum posteriorum. Pedes lutei, ut & antennæ corpore sesquialongiores. Habitat in Antigua.

66. AFRI-

66. AFRICANUS. TAB. XVI.

Oculi eximii hujus Capricorni, solito majores, fuscii: maxillæ pilis raris hirtæ: caput cinereum: thorax quadrispinosus spinis muricis: interæ ornatur tribus fasciis elevatis fuscis longitudinalibus. Elytra smaragdina striis latiusculis nitentibus: pedes lutei læves, antennæ luteæ longitudine corporis.

Habitat in Africa.

67. TRISTIS.

Longe recedit a nitore præcedentis hicce Cerambyx Americanus, totus quantus nigro rubens striis quatuor nigris, in elytris duabus fasciis atris connexis. Thorax duabus talibus lineolis præditus, unam & duo puncta monstrat caput, spinæ thoracis nullæ: sed elytra in validas spinas abeunt.

Habitat in America.

68. LUTEUS.

Hujus Cerambycis thorax inermis septem nigris maculis ornatus. Elytra, basi latiora, abeunt in spinulas duas argutas, duabus carinis elevatis albis ornantur, color cæterum totius animalis luteus. Ex Guinea.

69. STRIATUS.

Color & istius luteus, oculi magni flavi nigro circumdati, thorax quadrispinosus: elytra magis fuscescunt: in quoque elytro fasciæ duæ flavescentes, abeunt in spinas acutas. Pedes lutei, femora ad apicem gerunt spinam validam nigram: antennarum articuli tres priores subtus pilosi.

Habitat in Demerary.

70. GLOBOSUS.

Quæ sui generis sit bestiola, huc amandant tarsi & antennarum locus, color niger undique: frons a maxillis separatur lineola lutea, alia talis collum a capite separat: collum longum cylindricum, abdomen vero globosum: crurum par medium dente valido armatum: antennæ corpore sesquialongiores, primus articulus Cylindricus. Indiam incolit. In museis rarissima.

71. CARCHARIAS. TAB. XVII.

Inter maximos Europæ numerandus hicce Cerambyx: omnino unicolor griseus, punctulis nigris confertis in elytris: thorax cylindricus inermis: antennarum articuli omnes supra nigri. Forsan ille est, quem descripsit GOEDART. *Tom. II Observ. 5.* Habitat in Europæ silvis.

72. PETICHIZANS.

Hicce Americæ incola oculos habet approximatos fuscos magnos: thorax
C
ei

ei cylindricus rugosus; elytra basi gibbosa, postice rotundata, antice & postice gerunt punctula elevata, sparsa, nigra nitentia: elytra levia: color omnino fulco griseus: antennæ longitudine corporis rufescunt, pilis minimis rufis.

73. ÆTHIOPS.

Parvus hicce capricornus, elatorem mentiens, totus quantus nigro viridescens, thoracem & elytra habet inermia; obscure grisea: antennæ pertenuës. Habitat in Indiis. Ex museo D. RENGERS L. B.

74. FULIGINATOR.

Caput rotundum nigrum, thorax basi latior subspinofus, niger: elytra ovalia, pilis albis dense obsita, striis tribus albidioribus: pedes & antennæ nigra, antennæ corpore dimidio breviores. Habitat in Gallia.

75. CASTANEUS.

Parvus, thorax pulchre luteo castaneus, inermis, inferne latior: elytra ejusdem coloris; sed maculæ duæ subsphæræ ad basin prope futuram; duæ aliæ majores prope apicem: pedes lutei, antennæ corpore sesquilingiores. Ex America.

76. FASCIATUS.

Oculos habet magnos nigros hicce Capricornus: thorax niger est, inermis fasciis griseis: elytra grisea, basi punctis maculisque atris, in medio pallide cynanea, dein fasciæ duæ transversæ nigræ, & ad apices striæ nigræ duæ obliquæ, pedes & antennæ fulvo fasciata; femina hæc est, mares minores. Habitat in America.

77. PULCHER.

Inter pulcherrimos recensendus hicce capricornus, statura N^o. 22. convenit, sed minor; caput nigrum habet striis tribus viridibus, quarum laterales oculos ambiunt: thorax rotundatus, obtuse spinofus, ater striis tribus viridibus, quarum intermedia curvata, & in curvatura striga parva abbreviata viridis: elytra punctata basi denticulis duobus elevatis bruneatis, mucronata antice fasciis duabus, postice punctis numerosis sparsis viridi nitentibus, subtus nigro viridique variegata. Habitat in Africa.

TERTIA FAMILIA.

LEPTURÆ.

- Pedibus anticis, posticisque tarsis tres;*
Scutellum parvum quadratum.
Collum cylindricum inerme.
Elytra linearia flexilia.

78. SCALARIS.

LONGIOR cæteris hujus phalangis caput habet flavum, ut & thoracem; cui macula nigra trigona impressa: elytra ex flavo nigroque regulariter maculata: antennæ mediocres articulorum apicibus nigris, pedes flavi, extremitatibus nigris, tarsi penultimus articulus ferrum equinum mentitur, ut apud A cernitur, lente visus. Varietas datur viridis, sexus forsân. Habitat in Belgio.

79. BIFASCIATUS. TAB. XVIII.

Parvulus hicce capricornus ex cinereo nigrescit: thorax rotundus subglobosus, elytra albida substriata fasciis duabus fuscis; pedes & antennæ fusca. Habitat in Germania.

80. GLOBIFER.

Magnitudo eadem, quæ præcedentis; sed valde variat quoad structuram: caput pro mole minus, nigrum; thorax globosus nigro fuscescens, scutellum nigrum: elytra thorace latiora ad basin lutea, & dein ad apicem usque fusca, pars lutea a parte fusca ope fasciæ albæ distinguitur; alia talis fascia ad duas tertias partes a basi: pedes & antennæ flavescunt. Habitat in Helvetia & Flandria,

81. MELANOCEPHALUS.

Caput nigrum, magnum antennis nigris; thorax luteo flavescens, in cujus medio puncta duo atra: elytra latitudine thoracis longa flexibilia, nigricantia, corpus subtus pulcherrime aurantium, pedes flavi. Habitat in Europæ silvis.

82. LINEARIS.

Staturam habet præcedentis, sed paulo minor, totus ater nitens, pedes vero flavi: antennæ corpore dimidio breviores, nigræ. Habitat in silvis Europæ.

83. IOCUSTHUS.

Ex minimis hujus gentis caput habet nigrum, thoracem nigrum ex luteo splendens cylindricum, elytra linearia lutea, apice nigro: antennæ mediocres nigræ, pedes fulvi breves, femora intermedia & postica nigra; corpus subtus nigrum. Habitat in Hollandia.

84. AUREOLUS.

Paulo major præcedentibus, caput habet aurantium, oculis magnis nigris, nitidis: thorax citrinus basi coarctatus, elytra nigra nitentia, femora nigra, cruribus pedibusque flavis, antennæ longæ flavæ, tenues. Habitat in Europa.

85. CRASSUS.

Cerambyx hicce magnitudine ædilem æquat, aliquando paulo minor, caput parvum pro mole corporis, oculi nigri, thorax ellipticus glaber fuscus, in medio carina, ad latera maculæ duæ flavæ: elytra thorace paulo latiora fusca, gibba punctis sex ocraceis, femora & crura atra, pedes flavi, antennæ fuscæ, articulo primo crasso clavato, secundo & tertio longis cylindricis, cæteris setiformibus: ex Museo Viri Ill. RENGERS L. B. Habitat in America.

86. LONGIPES.

Capite albo, thorace globoso punctis duobus lineolaque transversa fuscis: elytra alba fasciis irregularibus fuscis, corpus subtus fuscum, femora a basi ad medium fusca, dein pallide cærulea, solito longiora, præsertim postica, quæ ejusdem longitudinis atque elytra. Antennæ corpore longiores, ex fusco cæruleoque varix: articulus secundus primo quadruplo fere longior. Habitat in America. Ex museo Viri Ill. RENGERS L. B.

87. SULPHURATUS. TAB. XIX.

Hicce Cerambyx caput habet nigrum, ut & thoracem; qui cylindricus niger: elytra fusca, maculis duabus pallide sulphureis undatis: pedes nigri; antennæ corpore dimidio breviores. Habitat in Germania.

88. DASYPUS.

Hicce ad Lepturas accedens multis nominibus a Cerambyce differt. Caput parvum pro mole corporis, castaneum, ut & thorax globosus, cui parte

posteriore maculæ duæ flavæ; elytra lævia flexilia castanea, basi punctis tribus, dein duæ lineolæ obliquæ apice coeuntes in mediis elytris, fascia angusta flava, apex flavus, femora nigra, crura tarsisque aurantii coloris, subtus villo subtilissimo, nec nisi oculo armato videndo teguntur, uti in icone aucta ad literam B patet. Antennæ ab antennis Cerambycum abludunt, ut quæ constant articulis, quorum clava pedunculo caret: Vide A. Habitat in Europa.

89. ARCUATUS.

Parvus hicce Cerambyx pedibus donatur sublongis: color ubique ex nigro castaneus, thorax globosus linea in medio defracta terminatur: elytra, apice emarginata, basi habent puncta flava tria, quorum medium in futura, dein quodque elytron fasciis tribus angustis incurvis flavis pictum: femora duorum priorum pedum parium nigra; sed par posticum totum ocraceum; antennæ ocraceæ corpore breviores. Habitat in Europa.

90. TRILINEATUS.

Magnitudine præcedenti æqualis, differt figura thoracis magis spherica. Caput nigrum thoraci atro, lineis transversis tribus flavis picto, adjunctum. Elytra haud emarginata nigra gerunt lineas duas angustas antrorsum flexas, semilunares; dein alia retrorsum versa: pedes nigri, parvi. Habitat in Europa.

91. ZICZAC.

Pulcherrimus in hacce phalange caput habet compressum atrum, thorax medio latior niger, fasciis duabus luteis: elytra fulvo lutea, linea pallidiorre in basi circumscripta; quam proxime sequitur linea undata flava, & post eam linea curva in quoque elytro: prope apicem duæ maculæ sulphuræ oblique positæ, pedes lutei, antennæ breves. Habitat in America.

92. DETRITUS.

Paullo major præcedentibus, caput habet flavum oculis luteis, thorax ovalis axe transverso majore; linea interrupta flava exornat colorem atrum: elytra apice emarginata nigra puncta gerunt in basi quatuor flava, linea prima a basi interrupta flavo ocracea, dein duæ aliæ retrorsum arcuatæ; antennæ pedesque lutea. Habitat in Europa.

93. NIGRO FASCIATUS.

Magnitudo Cerambycis arcuati, caput flavum rotundum oculis nigris, thorax globosus, flavus, fascia transversa lata nigra, elytra apice rotundata flava, fasciis quatuor atris velutinis, pedes lutei. Habitat in Europa.

94. ARIETIS.

Magis linearis antecedentibus, caput globosum, thorax sphaeroides, utrumque nigrum immaculatum: elytra emarginata nigra arcibus albi, centro albo depicta; arcus ad scutellum se tangunt, dein fascia latiuscula alba, & apices elytrorum albi, pedes nigri. Habitat in Europa. Datur & varietas major flavo picta.

95. PULCHRICORNIS. TAB. XX.

Spectabilis hicce Cerambyx ob aterrimum, quo indutus est, colorem, qui in elytris maculis niveis exornatur: antennae corpore longiores, albo nigroque pulcherrime variae, pedes antici a mediis magis distant, quam in reliquis hujus gentis. Nescio, ubi habitat.

96. PRÆPES.

Viridi colore exornatus ubique, thoracem habet teretem: elytra submarginata, pedes nigri nitentes, posteriores longiores, antennae longitudine corporis. Habitat in America.

97. RUBRICOLLIS.

Caput ei nigrum maxillis majoribus; thorax globosus pulchre ruber: elytra rotundata viridi caerulea, femoribus nigris, cruribus pedibus, antennisque luteis. Habitat in Germania.

98. VIRENS.

Hocce animalculum nobis in carduis vulgare corpus habet lineare subtus atrum: caput flavescit, & a vertice linea decurrit albido flavescens per thoracem cylindraceum nigrum: elytra viridia punctis nigris, postice emarginata: Europae incola. Huic simile maculis flavis in ligustro habitat.

99. SIMPLEX.

Caput ei rotundum, thorax globosus, elytra linearia; color undique pallide brunneus: in elytris macula angulata nigra, antennae in apicem tenuem abeuntes brunneae, ut & pedes. Habitat in Helvetia.

100. LONGICOLLIS.

Singularis hicce, & ob colli longitudinem, antennarumque conformationem, Cerambyx colore griseo fusco in elytris brunneo nebuloso, maxillae nigrae sat validae, caput subconicum oculis concoloribus, quod singulare, collum longitudine dimidia elytrorum, valde rugosum, elytra apice emarginata, pedes nigricantes, tarsis subaculeatis; antennarum articulus primus

craf.

crassissimus, fere longitudine capitis huic impositus globulus, gerens cæteros articulos minimos. Habitat in India.

101. O B E S U S.

Inter exoticos maxime singularis hęcce, capite antice plano, thorace cylindrico, nigris: elytrorum brevium nigrorumque fasciæ tres luteæ, latæ, transversales; pedes nigri, antennæ corpore sesquolongiores. Habitat ad Promontorium bonæ spei.

102. B I A N G U L A T U S.

Proximus ille cerambyci simplici (No. 99). Solummodo differt elytris integris nec emarginatis, & duplici macula angulata, antennisque paullo brevioribus. Habitat in Germania.

103. H I S T R I O. TAB. XXI.

Ex minoribus hujus gentis, nec nisi armato oculo delineationem monstrans, caput cum thorace nigrum, elytra nigra, fasciis irregularibus ornata, quarum altera margines elytrorum non attingit, & tertia punctis duobus nigris notata: antennæ longitudine corporis, pedes ex flavo nigroque varii. Habitat in Europa.

104. A R G U S.

Crassus obesusque Cerambyx, parvus, niger, maxillas habet coccineas. Cæterum totus piceus, thorax cylindricus, in quoque latere ocelli duo sese tangentes irides ferruginæ pupilla nigra: in elytris maculæ duæ subtrigonæ atræ, area ferruginæ circumdatæ: antennæ longitudine corporis, & pedes nigrescunt. Habitat in Helvetia.

105. N I G R I P E S.

Quoad structuram & lanuginem capitis ad attelabos accedit hæcce bestiola: caput antice villosum, rubrum, postice nigrum, thorax cylindricus aurantius, punctis duobus atris, elytra aterrima futura & margine aurantia ornant animalculum, quod subtus & aurantium, plantis atris.

Habitat in Germania, rarior.

106. S E R R A T I C O R N I S.

Caput huic Cerambyci crassum, collum cylindricum inerme: elytra postice emarginata, color omnino pallide fuscus, fasciæ duæ longitudinaliter in thorace nigre: elytra levissime punctulis nigris longitudinaliter digestis & maculata ad basin & apicem: antennæ corpore longiores, subtus spinosæ spinis minimis. Habitat in Europa.

107. V E R-

107. VERRUCOSUS.

Caput habet rotundius præcedente, & thorax ei globosior: elytra non emarginata, sed verrucosa verrucis oblongis, color undique griseus, antennæ mediocres. Habitat in Europa.

108. SEX MACULATUS.

Caput habet grande aterrimum, thoracem globosum, capite minorem, elytra subtestacea maculis sex nigris, quarum in quoque elytro duæ superiores minores, postica major: antennæ mediocres, subtus totus niger. Habitat in Germania & Hollandia.

109. SCUTIFER.

Magnitudo præcedentis: thorax & caput nigra, ut & pedes; elytra griseo flavescencia margine plano, antennæ mediocres. Habitat in Hollandia.

110. LONGICORNIS.

Capite donatur nigro, thorace globoso coccineo, elytris fulvis striis tribus elevatis, carinatis, subtus pedibusque coccineis, antennæ corpore longiores. Habitat in Germania.

111. LATITHORAX. TAB. XXII.

Antennæ, ut in pictura, ultimus articulus crassior, oculi elliptici antennis proximi, thorax absque margine; elytra granucata, ad apicem angustiora, femora postica crassa, tarsi tribus pedibus posticis anticisque, ultimo divaricato: color totius animalis fusco nigricans, thorace capiteque nigris, villosis, maculis duabus nigris: elytrorum maculæ griseæ.

112. DIDYMUS.

Caput huic latissimum cinereum, thorax latus, tuberculis duobus nitentibus; elytra castanea glabra, nitentia: antennæ corpore breviores, nigrae; femora clavata nigra. Habitat in Germania.

113. DROMAS.

Rarissimum hocce animal e Berbicensibus insulis oriundum, priori Hollandico affine; sed pedes longiores, & tarsi posteriores anterioribus majores: undique flave fuscit, elytra tamen, striis maculisque aliquot albis.

Ex splendido. Dom. RENGERS L. B. museo.

114. PETIOLATUS.

Caput minimum atrum nitens, thorax, versus elytra latior, petiolo fatis tenui

tenui corpori annectitur, elytra fulva, stria nigra ad elytrorum futuram, apicibus femorum in pari primo, alteroque, nigris: antennæ pedesque flavescunt. Habitat in Germania, Hollandia.

115. MORIO.

Totus hicce niger, thorace globoso, elytris nigris ad basin gibbis, ad apicem margine ferrugineo, antennæ crassiores, femora clavata: Habitat in Germania. Hujus datur varietas paullo major, antennis brevioribus crassioribus, ultimo articulo obtuso, & alia minor nigra, femoribus fulcis, antennis obtusis planis.

116. PEDISEQUA.

Hicce inter minores numerandus Cerambyx, capite & thorace globoso præditus atris, humeros habet aurantios, fascia incurva alba terminatos, pars elytrorum major tamen inde nigra, fascia altera incurva notatur; corpus subtus nigrum, ut & femora: crura, plantæ, antennæ flava. Habitat in Europa.

117. MILES.

Hicce duplo major antecedenti caput habet cyanescens, oculos nigros; thoracem globosum nigrum argute punctatum, elytra cyanea, pedes nigros, ut & abdomen, antennas cyaneas. Habitat in Germania.

118. GRISEO ALBIDUS.

Magnitudo eadem, quæ præcedentis: caput & thorax longiora fusca, elytris thorace elliptico longioribus griseis, fasciis duabus albis ornatis. Cuique fasciæ maculæ quatuor nigrae; pedes griseo alboque varii, antennæ mediocres. Habitat in arboribus.

119. EQUES. TAB. XXIII.

Hicce spectabilis Cerambyx caput & thoracem habet viridi cinerea, maxillas satis validas, oculos fuscis: thoracis margo lutescit, & postica ab initio scutellum ovale fuscescens, margine luteo; elytra grisea, nitentia, lineis elevatis duabus postice coeuntibus, pedes, antennæque magna, lutea. Habitat in America.

120. RUFUS.

Color huic rufescit undique; thorax globosus, antennæ corpore longiores. Habitat in America.

121. CARDINALIS.

Pulcherrimo colore coccineo nitet ille: thorax subglobosus tuberculos. mammiformes ostendit, elytra pulcherrime nitent, caput, abdomen, pedes antennæ nigra. Habitat in Germania & Belgio.

122. CARDINALIS. *Mas.*

Simillimus præcedenti, sed dimidio minor, futuraque elytrorum nigra: forsan *Mas.*

123. EPISCOPUS.

Undique azureo violaceus: caput ei parvum, thorax globosus, elytra thorace latiora, postice subemarginata, pedes obscure azurei, antennæ pallidæ corpore breviores. Habitat in Flandria.

124. QUADRIMACULA.

Caput habet cæteris crassius, maxillis validis sanguineum, macula nigra in vertice collari nigro annectitur thoraci globoso capiti concolori, macula atra notatur fat magna, elytra aurantia maculis duabus rotundis: abdomen, pedes, & corpore longiores antennæ atra. Habitat in India. Ex museo D. RENGERS. L. B.

125. PLUMIFER.

Inter rarissimos referendus hicce singularis *Cerambyx*. Caput ei nigrum; parvum, thorax conicus longiusculus flavus, in medio fascia nigra, a capite ad scutellum ducta, humeris flavis, elytra nigra, fascia lata alba ad altitudinem pedum posticorum, antennarum primus articulus clavatus, secundus in fine spina ad articulum perpendiculari fatis longa armatus, tertius gerit globum quasi, ex pilis primo nigris dein flavis: hujus globi diameter latitudinem elytrorum & longitudinem thoracis superat. Habitat in America Meridionali.

129. FUSCUS.

Totus quantus ferrugineo fuscus, thorace globoso, oculis nigris, antennis brevioribus. Habitat in America.

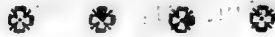

QUARTA FAMILIA.

Thorax glaber.

Elytra apice spinosa.

127. SPINIFER. TAB. XXIV.

SPECIOSUS hincce Orientalis Indiæ incola caput habet nigrum lineis albis pictum: thorax niger est lineis duabus lateralibus albis; elytra speciosa azurea, purpureo nitentia, postice plana abeunt in spinas tres, color azureus elevatur maculis sex niveis in quoque elytro: antennarum articuli subspinosi nigri; pedes & abdomen atro pinguntur colore. Habitat in India. Ex museo D. VAN HOEY.

128. SPINIFER. *Femina.*

Habitu & colore adeo affinis præcedenti, ut non dubitem, quin solummodo sexus differentia sit. Maculæ tantum tres in elytro, & spinæ apicum duæ, nec antennarum articuli spinosi. Habitat cum præcedente.

129. LUGUBRIS.

Magnus ille Cerambyx caput & thoracem habet atrum; caput thoraci duplici collari affixum: elytra fusca abeunt in apices spinosos quatuor, pedes validi fusci, antennæ breves nigrae. Habitat in Germania.

130. ERYTHROPTHALMOS.

Magnitudine *ædilis*. Oculos habet magnos rubros, thoracem cylindricum nigro viridem lineis quatuor pallidioribus; elytra rugosa nigro viridia, in duos apices abeuntia: antennas nigras gerit corpore longiores, femora lutea. Ubi habitat; mihi latet.

131. ARMATUS.

Oblongus, undique griseus, capite magno donatur, thorax oblonge rotundus, elytra basi latiora abeunt in apices validos, & in superficie lineolis nigricantibus picta. Antennarum articuli abeunt in spinulas parvas, antennæ corpore longiores. Habitat in America.

132. FLAVIMACULA.

Parvus ille, colore undique fusco, capite flavo, thorace lineis flavis: elytra

tra maculis flavis inter se coeuntibus, antennæ flavæ corporis longitudine. Habitat in America.

133. PLUMIPES.

Singularis hæcce bestiola. Caput & thorax cylindrica; elytra, basi angustata, sensim latiora evadunt, & tandem desinunt tribus argutis spinulis, femora clavata, posteriora longissima, initio tenuissima, sensim crassescunt, tibiæ tenuissimæ ad medium fasciculo notabili pilorum hirtæ, atque plumosæ; pedes plumosi plumulis tenuissimis, color undique ater. Habitat in Antiochia.



QUINTA FAMILIA.

LATIDORSUALIS. TAB. XXV.

134. JÖTA SURINAMENSIS.

TOTUS ille nigro fuscus. In quoque elythro macula ferruginea, Græcum mentiens. Surinami satis vulgaris.

135. LATIDORSUM NIGRUM SURINAMENSE.

Similis hic priori, sed spinis duabus ad finem thoracis armatus: totus niger. Habitat Surinami.

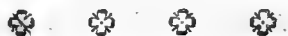

SEXTA FAMILIA.

Distinguitur hæc familia a præcedente antennis, utpote constantibus ex articulis latis, ferratis.

Cæteri characteres omnes iidem, qui in Cerambycibus.

136. CERAMBYX SERRATUS AMERICANUS.

PULCHRE atro nitet hicce, & fasciam transversalem pulchram aurantiam in elytris gerit; antennæ ferratæ, crassæ. Haud vulgaris in America.

137. CE:

137. CERAMBYX BISERRATUS.

Forſan ille mas aut femina præcedentis, niſi ex plagis Americæ differen-
tibus advehatur. Capricornus ille habet antennas utrimque ferratas. Fascia
aurantia pallidior; cæterum totus ater, ut præcedens. Habitat in America.

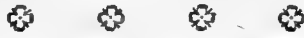

GENUS TERTIUM.

STENOCORUS.

Oculi pone antennas poſiti.

Antennæ ad apicem decreſcentes.

Elytra ad finem anguſtiora, & quaſi amputata.

PRIMA FAMILIA.

GENUS hoc in multis convenit cum Cerambyce, ſed caput & thorax
alius figuræ, maximum vero diſcrimen conſiſtit in oculis rotundis pœ-
ne antennas poſitis, quum hi in capricornis irregulares ſint, & maxima par-
te antennarum baſes ambiant.

1. CEPHALOTES.

Stenocorus ille caput craſſum habet pro ratione corporis, & pedibus va-
lidis inſtruitur: elytra argute coſtata: totum animal ex nigro flavoque va-
rium. Habitat in America.

2. CEPHALOTES MINOR.

Multum cum præcedente commune habet, ſed multo minor, & maculæ
flavæ multo argutiores, quam in præcedente.

3. STENOCORUS VARIUS.

Caput & thorax hujus Stenocori nigra; cæterum ex ruſo, nigro alboque
varius, qualem figura monſtrat. Rarus ex Indiis Occidentalibus nobis ad-
vehitur.

4. STENOCORUS STRIATUS.

Aequè rarus ac pulcher ille. Antennæ longæ, & pedes ſunt rubro fuſca.

Caput & thorax pulchre virefcant. Elytra viridia; fed in medio & ad margi-
nem ftria rubra in quoque elytro.

5. STENOCORUS BELGA MAJOR. TAB. XXVI.

Maximus inter Stenocoros noſtrates, undique niger, exceptis elytris, quæ
flava nigro maculata, uti in Figura.



S E C U N D A F A M I L I A.

T H O R A C E I N E R M I.

6. STENOCORUS BELGA FLAVUS.

NULLUS in Belgio magis communis. Caput, thorax & antennæ nigra;
cæterum luteus.

7. STENOCORUS BELGA MINOR.

In multis cum Stenocoro majore convenit; differunt tamen maculæ, nec
thorax spinofus. In Belgii quercubus sæpius invenitur.

8. STENOCORUS GERMANIÆ.

Antennæ, caput, thorax & pedes nigro colore tinguntur: elytra vero
amœne varia, nec verbis exprimenda: videatur itaque Figura. Habitat in
Germania.

9. STENOCORUS HOLLANDICUS NIGER.

Totus ille ater.

10. STENOCORUS BRABANTINUS.

Antennæ pedesque rufo fulca: caput, thorax & elytra ex flavo, nigro &
aliquantum rufo fulco varia; uti Figura oftendit. Ex Brabantia Belgica.

11. STENOCORUS MAJOR PUNCTATUS.

Pedes, caput & thorax nigrefcunt: elytra flava, lævia: maculæ duæ ma-
gnæ atræ quodque ornant elytron. Raro obvenit. Unde fit pelcio.

12. STENOCORUS PARVUS PUNCTATUS.

Multo minor præcedente. Colores iidem, sed differunt maculæ. Haud vulgare animal; domicilium latet.

13. STENOCORUS VIRIDIS. TAB. XXVII.

Totus flavo viridis, rarus.

14. STENOCORUS FLAVUS MINOR HOLLANDICUS.

In multis cum majore N^o. VI convenit, non adeo flavus tamen. Elytra multo molliora, apicibus atris.



GENUS QUARTUM.

ARUNDINARI I.

Antennæ oculique, ut in Stenocoris.

Elytra haud truncata.

Femora postica spina instructa.

STRUCTURA pedum ex quatuor tarsis constantium; & antennarum ex undecim articulis constructarum primæ speciei ad literas A & B cernitur. Tarsi pedum hic a superiore parte spectandi, plus minusve convexi inferne plani, & rigidis asperisque setulis dense obsiti. Ungues duo ad finem unguiculæ magis transversales, quam in aliis Scarabæis, & inde summi Numinis Providentia elucescit, quum arundo, in aquis crescens, iis pabulum sit, ex qua ventis dejicerentur, & in aqua submergerentur, nisi setulis pedum, & incurvis transversalibus unguibus arundinem amplecterentur, adeo ut vix inde divelli possint.

I. ARUNDINARIUS NITENS.

In Hollandia vulgaris: maxime nitet, immo alii æris fulgentis instar, alii instar viridis æris: non minus magnitudine variant. Mares vulgo femellis triplo minores. Lente conspecti elytra variis characteribus picti videntur, seriatim in elytris dispositis, & Iridis colores mentientibus. Caput & antennæ magis pallescunt, nec adeo nitent, quam thorax dorsumve. Tarsi pedum nigri.

2. ARUNDINARIUS NIGER.

Antennæ pedesque fusco flava, cæterum nigrescunt. Inter præcedentes vivunt.

3. ARUNDINARIUS ATER MAJOR.

Ab arundinario nitente aliquantisper antennæ hujus differre videntur. Vid. Lit. A. N^o. 3. Femora postica crassa, crura incurva, ut firmiter femoribus adherere possint, quum retrahuntur. Femora, crura, pedes spinulis incurvis obfiti, ut firmiter arundini adherere possint. Ex Museo Cl. Gronovii. Ubi habitet, nescio.

4. ARUNDINARIUS GRISEUS MAJOR.

Rarus ille obvénit, & cum atro in multis convenit, sed major, totus griseus.



GENUS QUINTUM.

MELOLONTHA.

*Antennarum pars inferior ante oculos rotundos serrata.
Totum animal lævissimum, nitens, durum.*

1. MELOLONTHA FLAVA MAJOR. TAB. XXVII.

ARTICULI inferiores antennarum aliquantum ferrati, superiores læves. Caput valde planum. Thorax convexus, sphaericus. Totum animal lævissimum. Caput & thorax nigra. Elytra flava nitentia, & quodque elytron duabus ornatum punctis.

2. MELOLONTHA FLAVA MINOR.

Caput & thorax huic viridia nitentia. Elytra pallide flava absque punctis.

3. MELOLONTHA RUBELLA.

Caput & thorax hujus animalculi nigra. Elytra rubro fusca, durissima, nitentia.



GENUS SEXTUM.

FULCIDAX.

CHARACTERES.

Antennæ prope caput laeves, caeterum ferratæ, quales in Cucujus.

I. FULCIDAX AZUREUS. TAB. XXVIII.

UNICUM, quod unquam mihi obvenit, hujus generis animal. Quamnam ejus sit patria, nescit Celeb. LUCHTMANNUS, in cujus Zoophylacio id vidi. Quantum glabritie eminent genus præcedens, tantum præcellit asperitate, & tuberculis Fulcidax, cui nihil est lævoris. Hinc & ob parvam molem, & nitorem azureum sapphiri instar, artem pictoriam respuit: antennæ cernuntur ad Lit. A. sed illi tantum tarfi quatuor, dum Buprestides quinque tarsis gaudent. Alis membranaceis carere hoc animal videtur, & inde a Creatore ita fuisse armatum, quum hostem effugiendo impar sit.



GENUS SEPTIMUM.

CRYPTOCEPHALUS.

C H A R A C T E R E S.

*Antennæ ex longis tenuibusque articulis.
Figura elytrorum quadrata.*

CAPITA animalium hujus generis, in quo nulla nisi parva vidi, sunt minima, ita ut, quum caput retrahunt, quod efficiunt tacta, haud illud conspiciatur, & nil nisi antennas monstrent, ex articulis longis tenuibusque constantes, ut videre est ad Lit. N^o. 1. nec tamen absque aliqua varietate, ut Litera A. N^o. 5. monstrat. Articuli oblongo quadrati. Omnes *Hollandiæ* incolæ.

1. CRYPTOCEPHALUS RUBROFUSCUS.

Caput & thorax hujus animalis nigra nitentiâ. Elytra rubrofusca.

2. CRYPTOCEPHALUS PUNCTATUS.

A præcedenti in eo solummodo differt, quod elytron quodque punctum habeat nigrum, ut in multis Chryfomelis: forsitan ille mas sequentis.

3. CRYP-

3. CRYPTOCEPHALUS BIPUNCTATUS.

Caput hujus animalis nigrum puncto flavo, thorax vero et elytra rubro fusca, ut in præcedentibus, sed pallidiora. Thorax duo habet puncta, & in elytris prope thoracem series punctorum nigrorum, unicum punctum atrum in quoque elytro, ut in præcedenti.

4. MELANOCEPHALUS BIPUNCTATUS.

A præcedenti differt, quod caput, thorax, pedesque atra sunt; forsan & hic fexus varietas.

5. CRYPTOCEPHALUS MACULATUS.

Antennæ hujus speciei differunt a præcedentibus, uti ex comparatione figurarum patet. Caput & thorax nitide nigra. Elytra aurantia, & in quoque horum macula oblonga, atra; Raro invenitur ille.

6. CRYPTOCEPHALUS VIRIDIS.

Hocce animalculum pulchre virens nitet: ubi unum invenitur, illie & sæpe plures.

7. CRYPTOCEPHALUS NIGER.

Minimus ille, idèoque & lente auctus depingitur. Forma & characteres satis evincunt, id sub hocce genere militare. Totus ater.

8. CRYPTOCEPHALUS SEMINIGER.

Singularis hæcce bestiola; ut clarius conspiciatur, hic delineata est, prout se monstrat aucta magnitudine. Tota atra, exceptis elytrorum apicibus, ut qui grisei.

9. CRYPTOCEPHALUS CÆRULEUS.

Parvum hoc animalculum omnes habet characteres præcedentium: nitet azureo colore adeo profundo, ut atrum fere apparet.



GENUS OCTAVUM.

C R I O C E R I S TAB. XXIX.

C H A R A C T E R E S.

*Antennæ nodosæ ex articulis oblongo rotundis.
Thorax cylindricus.*

1. CRIOCERIS LILIACEA.

IN Belgio vulgaris in foliis viridibus liliorum alborum. Caput, antenna, pedes nigra; sed thorax & elytra aurantia. Delineata hic hæcæ bestiola, superne & a latere conspicua.

2. CRIOCERIS. MACULATA.

Animalculum hoc descriptione haud notius, ex pulchro flavo & nigro varium. Surinami habitat.

3. CRIOCERIS LILIACEA PUNCTATA.

Parvus ille, & ideo magnitudo quoque aucta in figura conspicitur. Structura perfecte convenit cum prima specie, sed multo minor, pallidior: in quoque elytro puncta quatuor atra.

4. CRI-

4. CRIOCERIS ASPARAGI.

Caput nigrum, thorax aurantius, & elytra adeo profunde viridia, ut nigra videantur. Margo exterior pulchre aurantia, & quodque elytron puncta habet tria nivea. Admodum vulgare in Belgio in Asparago.

5. CRIOCERIS AZUREA.

Parvulus ille, sed pulcherrimus. Caput ei atrum, thorax flavus, ut & pedes. Elytra pulchre azurea. Figura naturalem, & auctam magnitudinem fistit.

6. CRIOCERIS SCANDINAVICA.

Unicum in hocce genere, quantum scio, quod spinas in thorace gerit. Antennæ paulum crascescunt ad apices, inde facile sequenti generi adnumerari posset; sed forma nihil commune habet cum Chryfomelis. Animalculum valde minutum, & inde aucta magnitudine depictum. Caput & elytra profunde purpurea: antennæ, thorax & pedes pallide flava. Ex Scandinavia.

7. CRIOCERIS PURPUREA.

Si hoc animalculum majus foret, spectabilis esset. Caput, antennæ, pedes pulchre flava. Elytra profunde purpurea. In Belgio.

8. CRIOCERIS VIRIDIS.

Chryfomelis adnumerari posset ista, nisi antennæ decrescerent. Parva est, spectabilis, ut pote profunde viridis.

9. CRIOCERIS INDICA.

Pulchra illa omnibus hujus generis characteribus gaudet; adeo accurate depicta, ut nihil addendum habeam. Caput, antennæ, pedes nigra. Thorax rotundus rubescit. Elytra fusco flava.

10. CRIOCERIS AMERICANA.

Meloidis primo adpectu adscribendum videtur; sed tarsi quatuor differentiam indicant. Caput, antennæ pedesque nigra. Thorax profunde viridis, nitens. Elytra fusco flava.

* * * *

GENUS NONUM.

ALTICAE. TAB. XXIX.

CHARACTERES.

*Antennæ nodosæ, æquales.**Femora postica crassissima, saltatoria.*

1. ALTICA SALTRIX.

DISTINGUITUR illa femoribus posticis crassis, quibus saltat pulicum instar: glaberrima est, dorsum planiusculum pallide virens. Elytra azurea, & in quoque elytro quatuor puncta alba. Habitat in Belgio.

2. ALTICA SALTRIX MINOR.

Animalculum hoc pulcherrimum, albo nigroque varium, & adeo graphice depictum, ut nihil addendum habeam.

* * * *

GENUS DECIMUM.

GALERUCA.

CHARACTERES.

*Antennæ, ut in genere præcedente.**Thorax rotundus, convexus.**Alæ membranaceæ nullæ.*

1. GALERUCA ATRA. TAB. XXX.

HAUD vulgaris in Belgio, valde dura, validisque instructa pedibus. Elytra durissima, et, ut mihi videtur, tenui membrana connexa, ita ut a se invicem separari haud possent. Sub elytris nullæ alæ membranaceæ, undique atra.

GENUS



GENUS UNDECIMUM.

CHRYSOMELA.

CHARACTERES.

Antennæ a basi ad apicem decrescentes, articulis plerumque globosis. Vid. ad Fig. B.

Thorax æqualis marginatus.

Articulus pedum tertius, in quo ungula articulata est, profunde incisus, & reliquis multo latior. Vid. ad Fig. A.

FORMA plerorumque in hocce genere ad sphericam accedit. Articuli singulares antennarum differunt structura, uti videre est ad N^o. 1, 3, 9 & 14. Sed id commune habent, quod articuli ad apicem crassiores fiunt. Tertius pedum articulus multo latior, quam primus & secundus; sed & id commune habent, quod ungula adeo profunde implantata est, ut ejus articulatio secundo & tertio articulo communis sit. Ungulam tamen & solam movere possunt. Tarsi pedum subtus plani & lati, innumeris parvis rigidisque setulis obsiti, quibus arcte adhærent plantis, quibus vescuntur.

Ut antennarum pedumque formæ idea clara fiat, ad N^o. 1. aucta magnitudine depinguntur. Chrysomelas eas tantum nominavi ad N^o. 2 & 3, quæ dudum apud queros id obtinere nomen.

1. CHRYSOMELA ELYMI.

In Elymo tumulorum arenareorum hæc species invenitur. Læves & duri: color azureus; sed margo thoracis, & crura pulchre flava, pedes vero & antennæ castaneæ.

2. CHRYS.

2. CHRYSOMELA URTICÆ.

Viridis hæc, colorem aureum pulcherrimum reflectens: utriusque fexus figura silitur, ut inde pateat, quomodo femellarum corpus elytra elevet, & abdomen ovulis tumens extra elytra protuberet.

3. CHRYSOMELA LAMII.

Viridius magisque splendens precedenti alas egregie violaceas exhibet. Antennæ & pes hic depicta varietatem infectorum hujus classis indicant.

4. CHRYSOMELA CÆRULEA.

Egregie cærulea naturali magnitudine depicta.

5. CHRYSOMELA VIOLACEA LONGA.

A precedenti parum differt, magis oblongum corpus coloris amœne violacei.

6. CHRYSOMELA VIOLACEA LATA.

Multo latior precedenti, pedes & antennæ intense ex fusco flavæ.

7. CHRYSOMELA MENTHÆ.

Mentham aquaticam habitat, egregie ex cæruleo splendet, alæ rubræ.

8. CHRYSOMELA ARENARIA.

Intense cærulea, elytra coccinei coloris margine circumdata, primo vere in locis arenosis circum volat.

9. CHRYSOMELA LAMII DORSO VIRIDI.

Caput & dorsum ex viridi splendent. Elytra ruffa.

10. CHRYSOMELA LAMII CAPITE VIRIDI.

A precedenti non differt, nisi quod caput tantum ex viridi splendet.

11. CHRY-

11. CHRYSOMELA MAGNA FUSCA:

Major minusque splendens præcedenti, caput & dorsum utet elytra, antennæ & pedes ferruginea.

12. CHRYSOMELA ISEQUEBOËNSIS.

Indigenâ nostrâ multo major egregie ex cæruleo splendet.

13. CHRYSOMELA VARIEGATA:

Pulcherrima. Antennæ, caput, dorsum pedes ex fusco flava splendent, elytra colore viridi & flavo egregie variegata.

14. CHRYSOMELA CARNEOLICA.

Ex figura & antennis Ectypo à ceteris dignoscitur.

15. CHRYSOMELA PUNCTATA.

Multum cum præcedenti convenit, licet antennæ clavatæ differentiam indicent; elytra magis punctata.

16. CHRYSOMELA MINOR PUNCTATA.

Insectum microscopicum.

17. CHRYSOMELA SURINAMENSIS:

Antennæ, caput, dorsum, pedes nigra. Elytra egregie flava notata, utin figura.

18. CHRYSOMELA SURINAMENSIS ALIS RUBRIS.

Ex fusco rubra Elytra quatuor maculis flavis irregularibus variegata, alæ membranacæ egregie rubræ.

19. CHRYSOMELA PARAMARIBOËNSIS.

Multum convenit cum N^o. 17. flavus color minus intensus, lineæ latiores egregie cæruleæ.

ORD. II. GEN. XI. CHRYSOMELA.

20. CHRYSOMELA AMERICANA.

Egregie depicta. Ast varietates varias hæc species admittit.

21. CHRYSOMELA STRIATA.

Ex Viridi intense splendet, elytra vividiora, lineis purpureis striata.

22. CHRYSOMELA VIRIDIS MAJOR.

Figurâ & colore cum N^o. 2. convenit, magnitudine eam superat; in locis arenosis invenitur.

23. CHRYSOMELA INDICA. TAB. XXXII

Egregie ex nigro splendet, utrumque elytrum maculis binis figuræ diversæ distinguitur.

24. CHRYSOMELA LATA SALICIS.

Salicis foliis in Hollandia magno numero infidet, Mas colore viridi splendet, fæmina paulo major colore cæruleo.

25. CHRYSOMELA LONGA SALICIS.

Itidem salicis folia amat, color splendens cæruleus, pedes ex fusco flavæ, alia hujus species invenitur duplo major pedibus cæruleis splendentibus.

26. CHRYSOMELA PARVA VIRIDIS.

Antennæ & pedes nigra. Intense viridis color.

27. CHRYSOMELA LICHENIS.

In lichene præcipue salicis invenitur primo vere. Intense viridis.

28. CHRYSOMELA LONGIPES.

Satis communis Surinamo, pedes valde fortes & longi nigri: totum corpus splendens cæruleum.

29. CHRYSOMELA PARVA FUSCA.

Invenitur nonnullis herbis, multum cum scarabæis convenit, ast pedum articuli differunt; antennæ valde longæ, caput & femora nigra; color æneus ex ferrugineo splendens.

30. CHRYSOMELA FUSCO-PUNCTATA.

Color fere ut in præcedenti, leviter parum rubellus in utroque elytre tria puncta nigra.

31. CHRYSOMELA CASTANEA.

Totum infectum castanei coloris.



GENUS DUODECIMUM.

PSEUDO-CHRYSOMELA. TAB. XXXIII. = *Scaly*

C H A R A C T E R E S.

Antennæ clavatæ, clavâ ex quatuor ultimis articulis. Cætera ut in Chrysomelis.

MULTUM convenit hoc genus cum præcedenti, & tantum ab hoc differt, quod antennæ plus minusve clavæ sint, ex quatuor supremis clavis constantes.

1. PSEUDO CHRYSOMELA SURINAMENSIS.

Totum nigrum animalculum, elytra flava, maculis punctisque nigris variegata, ut in figurâ.

F 2

2. PSEU-

2. PSEUDO-CHRYSOMELA EXOTICA.

Unicum specimen huius generis, quod vidi, depressius cæteris, antennæ magis clavatæ; caput & dorsum nigra, pedes aurantii coloris; elytra variegata colore aurantio & castaneo.

3. PSEUDO CHRYSOMELA PUNCTATA.

Caput dorsum pedes nigra; elytra valde elevata leviter flava irregularibus punctis nigris obsita. Ex Surinamo.

4. PSEUDO CHRYSOMELA PARAMARIBOËNSIS.

Hæc species tam magnitudine, quam maculis multum differt, totum nigrum infectum, ast dorsum nigrum punctis nigrioribus tingitur. Elytra egregie rubris maculis notata. In Paramaribo frequens.

5. PSEUDO CHRYSOMELA ISEQUEBOËNSIS.

Multum convenit cum præcedenti, ast minor est, & aliter maculata, ut in figurâ.

6. PSEUDO CHRYSOMELA AMERICANA.

Difficile descriptu infectum, ex figurâ optime noscitur.

7. PSEUDO CHRYSOMELA MACULATA.

Rarum infectum, cæteris depressius, antennæ minus clavatæ, caput & dorsum coloris ænei, elytra cæruleo nigra maculis irregularibus albis notata.

* * * *

GENUS DECIMUM TERTIUM.

RHINOMACER. TAB. XXXIII. = *Bracon*

CHARACTERES.

*Antennæ nodosæ clavatæ, clava integra rostro obtuso insidente.
Elytra adunata, alæ membranacæ nullæ.*

A. RHINOMACER MAJOR.

ROSTRUM longum, obtusum, firmum, elytra durissima, rostrum & dorsum figuratâ, totum nigrum. Utrumque dorfi latus aculeatum & macula oblonga leviter rubra tinctum; similes maculæ in elytris conspicuæ. Pedes valde magnæ fortisque.

B. RHINOMACER QUADRATUS.

Posterior valde depressus fere quadratus, ubi in priori specie aculei hic tuberositates in dorso adfunt; utrumque elytrum lineis tribus gibbosis obtusum, totum leviter nigrum: forsan Capitis bonæ spei incola.

C. RHINOMACER CAPENSIS. TAB. XXXIV.

Rostrum bipartitum, caput dorsum & elytra obtusis aculeis, tuberibus & exiguis tomentis tantopere obsita, ut totum hirsutum appareat, leviter nigrum. Ex capite Bonæ spei.

D. RHINOMACER AMERICANUS.

Cum priori multum convenit, licet minor, rostrum etiam multum differt.

E. RHINOMACER MINOR.

Rostrum minus longum præcedentibus, antennæ minus nodosæ, cum pseudo chrytomelis magis convenientes; Elytra costata: unicum quod vidi, totum nigrum infectum.

* * * *

GENUS DECIMUM QUARTUM.

ANCHORIFERÆ.

C H A R A C T E R E S.

Antennæ nodosæ non clavate, rostro longo insidentes. Hujus generis insecta miræ sunt formationis, nonnullorum caput & rostrum longa & tenuia cum dorso tantopere conveniunt, ut vix videas ubinam separentur. Dubito quatuor priores species alas habeant membranaceas.

1. ANCHORIFERA (Mas.)

EX figura optime noscitur, totus fuscus, binæ lineæ levioris coloris per corpus longitudinaliter decurrunt. Ex St. Eustatio.

2. ANCHORIFERA MAJOR (femina.)

A præcedenti differt, quod fit robustior, & coloris vividioris.

3. ANCHORIFERA MINOR.

Multum convenit cum prioribus, sed vix mediam magnitudinem adimplet.

IV. AN-

4. ANCHORIFERA AMERICANA.

Rostrum brevius, corpus latius præcedentibus, elytra egregie fusca lineis nonnullis subtilibus aureis quasi ornantur, totum fuscum & læve infectum.

5. ANCHORIFERA INDIGENA.

Unicum quod in Patria inveni hujus generis infectum, sed latum et fere quadratum corpus ad sequens genus Curculionum illud referre potest.

6. ANCHORIFERA CANDESCENS.

Interioris ruboris candescente auro color hujus infecti est, an ad hoc vel sequens genus referatur, non differt. Ex India occidentali.



GENUS DECIMUM QUINTUM.

CURCULEONES. TAB. XXXV.

CHARACTERES.

Antennæ nodosæ clavatæ; articulo infimo plus minus solido, longo. Rostrum longum, cui antennæ insident.

LICET hoc genus in varias species posset dispesci, si femora et rostrum exami nemus in singulis fere diversa; attamen dum sibi adeo contiguæ sunt species, ut difficile a se invicem et cæteris, ut ANCHORIFERA, & RHINOMACERE discernantur, binas familias tantum hic indicavi: quarum prima ex antennis angulatis; altera ex antennis non angulatis sive integris dignoscitur.

FAMILIA

FAMILIA PRIMA, *Antennis angulatis.*

1. CURCULEO OOSTERHOUTENSIS.

Antennarum habitus ex figura lente aucta in tabula conspicitur. Nigrescens color maculis cinereis, antennis flavis, ex pago Oosterhout.

2. ORIENTALIS.

Rarissimum infectum, rostrum longum, rigidum, firmum, læve hirsutum ex figura optime noscitur.

3. OCCIDENTALIS.

Minor præcedenti, rostrum brevius, rarius infectum, totum nigrum.

4. LONGIPES.

Licet cum prioribus conveniat, attamen differt, pedes longæ, graciles, præsertim anteriores in extremo unguatæ; infectum læve coloris cyanæi.

5. NIGRO MACULATA.

Elytra fusco-nigra maculis flavis, cætera fusco flava: ex India Occidentalis.

6. FLAVO MACULATA.

Priori similis, minus nigricat, maculæ differunt.

7. FUSCO-STRIATA.

Pedes anteriores ut in *Arundiariis*, ad oculum lævis, lente si conspiciatur callosus; fuscus color, tribus lineis fusco-flavis longitudinaliter divisus.

8.

Lente auctum infectum, fusco-variegati coloris, à me ut ceteræ hujus generis species minimæ innominatum.

9. PAL-

9. CURCULEO PALMARUM TAB. XXXVI

Maxima hujus generis species, tam accurate depicta, ut nihil ulterius addam.

10. CURCULEO PALMARUM AMERICANA.

Pedibus hirsutis unguatis à priori specie dignoscitur, à qua magnitudine etiam differt, cæterum multum convenit. Ex America.

11. FUSCO-LONGA.

Cum binis prioribus multum convenit, Elytra leviter costata, color intense fuscus fere niger. Ex Surinamo.

12.

Infectum microscopicum elegantissimum.

13.

Simile priori lente valde auctum, ex figura dignoscendum.

14. FLAVO-VARIEGATA MINOR.

Color flavus maculis fuscis egregie variegatus.

15.

Cæruleo nigrescens color, antennæ et pedes fusco-flava.

16.

Multum convenit cum N. 14 sed maculæ fuscae differunt.

17. FRUMENTARIUS. TAB. XXXVII.

Infectum minimum, nostratibus notissimum; infestum multitudine grænarum, vel et hominibus molestum. Color fuscus.

18. FUSCO-VARIEGATUS.

Cum N. 14 multum convenit, as maculæ magna ex parte fuscae variant. Ex India occidentali.

G

19. GRA-

19. GRANARIUS MINOR.

Naturali magnitudine vix conspicuum infectum; dorsum et elytra leviter costata microscopium monstrat; totum nigrum, pedes lavi.

20. LONGUS VULGARIS: (*Mas.*)

Hoc specimen, et duo, quæ sequuntur multo longiores et graciliores sunt cæteris hujus generis. Totum equaliter flavum, maculis intense viridibus.

21. LONGUS VULGARIS (*femina.*)

Prioris femina, totus color squalide flavo-viridis.

22. LONGUS AURANTIUS.

Unicum quod vidi infectum ex Musæo cl. LUCHTMANS.

23. OBSCURUS.

Fere nigricans. Ex America.

24. OBSCURUS VARIEGATUS.

Multum convenit cum priori intense flavus; maculis nigris, ex India occidentali.

25. MAJOR NIGER PARAMARIBOËNSIS.

Incolæ paramariboënsis. Elytra leviter costata totum corpus non tegunt, cornis quasi circulis fetosis tectum; pedes anteriores et posteriores intus fetosi; totum nigrum infectum.

26. CURASSAVIENSIS.

Mignum, firmumque infectum fere nigrum; elytra costata; An specimen hoc ut et alia hujus generis alas habeant membranaceas, dubito.

27. SPINOSUS. TAB. XXXVIII.

Alas membranaceas non habet. Obtusis spinis nigris totus obsitus, interstitia leviter alba. Ex India occidentali.

28. NIGRO VARIEGATUS OOSTERHOUTENSIS.

Fo sian eadem species ut N. 1. Iusu Naturæ distincta, color niger maculis albis.

29. OCELLATUS.

Læve infectum luridi coloris, utrumque elytrum macula nigra notatum. Ex India occidentali.

30.

Cum N. 12 multum convenit: ast differt dorso variegato viridi et punctis albis.

31.

Celeriter currit, æmulatur N. 14 ex nigro et albo egregie variegatum et maculatum infectum.

32.

Caput et elytra nigra punctulis albis obfita, dorsum vivide flavum macula nigra in medio notatum. Pedes fusco-flavi.

33.

Minimum et totum nigrum infectum, convenit cum N. 13 licet minus; pedes nigri.

34. LÆVIS PUNCTATUS.

Valde læve, nigrum, maculis albis irregularibus notatum.

35. LÆVIS NIGER.

Priori fere simile infectum, totum nigrum.

36. NEBULOSUS.

Ex Surinamo. vivide flavo viridis, maculis nigris regularibus notatus.

37. LIVIDO-NEBULOSUS. TAB. XXXIX.

Priori affinis. Transylvaniciæ Incola. Lividus maculis nigris notatus

38. FLAVO-NEBULOSUS.

Vivide flavus, maculis nigris.

39. NIGER NEBULOSUS.

Ex nigro et albo maculis nebulosis notatus.

40. ALBIPODEX.

Plurimum inveni in sylvis abietinis ad granaria areillosa; color cinereus maculis irregularibus nigris, quæ microscopio auctæ fasciculum nigra um spinarum mentiuntur obtusarum. Elytrarum extremitates totæ cinereæ.

41. JAPONENSIS.

Rarissimum infectum tam formâ, quam colore; utrumque Elytrum media pro parte leviter costatum. Color vix definiendus, cinereus quasi, flavo rubroque fulgens.

42. BRABANTICUS.

Color leviter plumbeus fasciis leviter fuscis.

43. ARENARIUS.

Totus niger, in Hollandiæ tumulis arenariis.

44. URTICARIUS.

Invenitur in urticis Hollandiæ. Elytra ventrem lateraliter includentia aperiri possunt. Corneum tegmen nigrum viridibus fetis tam arctissime oblitum ut viride credas. Autumno vero viridis hic color præsertim in feminis dispareret, unde tunc nigrae vel nigro maculae videantur. Magnitudinem differunt, nonnullæ ad flavum vergunt. Pedes et antennæ fusco flavae.

45. CURSOR.

Primo vere tumulis arenosis invenitur præsertim in locis pulverulosis; alis membra-

barnaceis caret. Hic Fœmina depingitur cinerei coloris, dum Mares tertia pro parte minores et fuscioris coloris sunt.

46.

Mense Martio in Lactuca inventi, cinerei coloris ut præcedens, sed formæ diveriæ.

47. NIGER COSTATUS.

Ex Surinamo. Totus niger, utrumque Elytrum lineis tribus subtiliter costatum.

48. AUREO-PUNCTATUS. TAB. XL.

Totus niger arctissime oblitus parvis punctis aurei coloris.

49.

Ut minimum hocce insectum nigrum curculeonem æquiparare videatur, novam tamen speciem eorum comparatio monstrat. Totum nigrum absque alis membranaceis.

S E C U N D A F A M I L I A.

Antennis integris.

A prioribus tantum parva hæc familia differt in eo, quod fulcrum, cui articuli anteriorum nodosi insident, multo brevius sit. Optime discrimen dignoscas si TAB. XXXV cum TAB. XL Litt. A comparas.

50. GLADIOLUS.

Minor horum Mas, major Fœmina. Masis color cæruleo viridis, ad utrumque latus linea pulchre flava conspicitur: fœminæ color fusco flavus. Habitat herbam gladiolam ad fossa Holliandiæ.

51

Parvum hoc infectum coloris fordide cinnamomei maculis nigris notatum ex figura optime noscitur.

52. V A R I E G A T U S.

Multum convenit cum No. 37 et 38 et dubito, quin ad hæc pertineat, antennarum basis valde præcisa, coloris cinnamomei nebulis albis egregie variegata.

53. O B E S U S.

Valde obesus pro magnitudine ut fere rotundus videatur, pedes anteriores et medi, et femora posteriorum flava sunt, cætera nigra. Alæ membranaceæ nullæ.

54. C O S T A T U S.

Subtiliter costatus ex fusco et albo egregie variegatus.

55.

Antennæ admodum crassæ, ex leviter flavo et nigro egregie variegatus.

56. S P L E N D E N S.

Elytra cornea fusco nigro splendentia tantopere obsita subtilibus splendentibus fetis, ut colorem vix dignoscas, pro variâ luce varium, tum vi idem splendentem rubrum, album, flavum vel cyaneum fundo obscuriori interse mixtos; magnitudine multum differunt, duplo minora hujus speciei vidi infecta; infecta mortua devorant.

57. I R R E G U L A R I S.

Rarissimum infectum. Formâ differt ab aliis hujus generis. Color magis cinereus, utrumque Elytrum maculis tribus nigris gaudet, Americae incolam credo.



GENUS DECIMUM
SEXTUM. TAB. XLI.

ATTELABUS.

CHARACTERES.

Antennæ nodosæ clavatæ, rostro insidentes; articulo infimo subgloboso: caput ad terram inclinatum.

Apice et basi antennarum, ut et capitis figura deorsum inclinata a priori genere distinguitur; Formâ magis quadratâ a curuleonibus etiam differt.

1. ATTELABUS RUBER.

Antennæ Litt. A. depictæ egregie fuscae, clavâ gaudent albâ trilobatâ, infundibulo fusco. Caput splendens nigrum, totum animal caeterum coccinei coloris. In Hollandiæ quercinis foliis habitat.

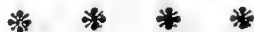

GENUS DECIMUM SEPTIMUM.

CLERUS.

CHARACTERES.

*Antennæ nodosæ clavatæ clavâ ex tribus superioribus articulis constante.
Rostrum nullum.*

Antennarum comparatio cum prioribus generibus hic Litt B. No. 1. depicta differentiam satis indicent.

β 1. RUBRO FASCIATUS.

Antennæ hujus flavæ sunt exceptis tribus superioribus articulis rotundiusculis albis; tegmen dorsale egregie splendens caeruleum, hirsutum. Elytra ejusdem coloris, utrumque fasciis tribus coccineis notatum.

β 2. ALBO FASCIATUS.

Multo minor præcedenti. Elytra intense nigra fasciis binis albis notantur, quarum inferior latior est.

β 3. GLAUCUS.

Magnitudme medium teret inter præcedentes, corpus magis elongatum; caput et antennæ leviter fuscae oculi nigri; scutum dorsale coloris intensioris. Elytra egregie ex flavo et fusco fasciata; totum insectum plus minusve hirsutum.



GENUS DECIMUM OCTAVUM.

PSEUDO-CLERI.

C H A R A C T E R E S.

Antennæ nodosæ ad apicem crascescentes, forficulæ prominentes, caput depressum, dorsum ad elytra gracilius,

Insecta hæc etiam ad *Histerum* genus referuntur, celeriter currunt, abducent se terrâ, quam effoderunt.

γ I. P A R V U S.

Pedes unguati, color niger, in locis arenosis invenitur.

γ II. M A G N U S.

A præcedenti magnitudine differt, antennæ et forficulæ hic magis conspicuæ. Elytra striata, scutum dorsale latum; rotundum, totum nigrum infectum.

* * * *

GENUS DECIMUM NONUM.

CASSIDA.

CHARACTERES.

Antennæ nodosæ sensim crascescentes, caput intra scutum dorsale reconditum, dorsum et elytra marginata.

Testudinum instar corpus horum insectorum scuto subtus convexo, inferiori plano tectum, caput etiam intra hoc retrahunt, pedes pauci fortesque, colore et figura multum differunt. Pauci Patriam nostram habitant, plurimi Indias.

1. QUADRIMACULATA.

Intense fusca ad nigrum vergit; utrumque elytrum quatuor maculis longitudinalibus quinctisque regularibus coloris sordidi flavi tingitur. Ex America.

2. BIMACULATA.

Elytrorum colore cum præcedenti fere convenit, dum superiori et exteriori eorum parte maculis coloris ferrugineis gaudet. Ex America.

3. CLA.

3. CLATHRATA.

Eregie castaneo-fusca, elytra nigro marginata, tribus lineis nigris longitudinalibus, binisque lateralibus quasi divisa.

4. RETICULARIS.

Scutum leviter fuscum striis nigri cantibus punctatis regulariter divinum amoeni coloris infectum offert.

5. CLYPEATA. TAB. XLII.

Dorsum egregie viride; scuti forma nomen hujus tueri videtur.

6. QUADRIPUNCTATA.

Rutilans color viridis maculis quatuor vivide rubris ad scuti latera positis, amoenum visum offert.

7. ORNATA.

Scutum ruffum, punctis multis nigris regulariter positis obsitum dorsum nigricans ex rufo marginatum; Elegans hoc infectum melius figurâ quam verbis describitur. Ex America.

8-9. TIGRINA.

Colore intense castaneos, striis punctisque nigris variegato *Mas* et *Femina* à cæteris speciebus distinguuntur.

10-11. ROBRU-FASCIATA.

Scutum intense rubrum, vel sordide aurantium striis longitudinalibus nigris variegatum, elegans adspectum offert.

12. PARAMARIBOËNSIS.

Maculis quatuor ferrugineis scutum intense viride ornatur, dorsum viride et colorum varietas ex figura melius dignoscuntur.

13. VIRIDIS.

Intense viridis color; elytra striata punctata corpore majora, Testudinis minoris figuram quodammodo æmulatur; Plantas umbelliferas in Patriâ nostrâ amat.

14. MARGINATA.

Scutum viride margine rubro circumdatum, tribus fasciis rubris regularibus egregium offert adspectum. Subtus nigrum est insectum.

15. FUCATA. TAB. XLIII.

Scutum hujus coloris intense cinerei animalculi binis maculis vivide rubris ornatur.

16. FLAVO-PUNCTATA.

Punctæ nigræ scutum fordide flavum occupantes animalculum hoc cum nonnullis cocinellis affine reddit. Ex India occidentali.

17. PURPUREA.

Macula purpurea pro magnitudine animalculi insignis scutum occupat fordide flavum. Ex India occidentali.

18. FUSCA.

Insectum hoc parvum totum fuscum. Ex India occidentali.

19. ACULEATA.

Spinosis binis excrescentiis ad scuti latera conspicuum insectum; color cæterum vivide viridis, dorsum punctis ruffis regulariter striatum; egregie splendens.

20. TESSELATA.

Maculæ irregulares coloris aurantii scutum nigrum ornant, rarissimi-hujus insectum. Ex America.

21. CEE

21. CERASTES.

Suturum ferrugineum lateraliter in apicem deflexum mirum præbet in secutum.

22. PICTA.

Ex figurâ optime noscitur.

23. LONGIPES ATRA.

Mira et à ceteris tantopere diversa forma dubium movere posset num ad genus hoc pertineat, licet cæteras hujus generis characteribus gaudeat.

24. FERRUGINEA.

Patriæ nostræ incola.

25. MACULATA. TAB. XLIV.

Maculis binis Albis pellucidis, ad latera fuiti nitelli splendorem hujus animalculi admodum augent.

26-27. CRUCIATA.

Lineâ nigrâ Scutum ferrugineum (infemina No. 27 levioris coloris) quasi cruciatim dividente hæc species à ceteris distinguitur.

28. CINEREA.

Color cinereus. Dorsum et caput leviter flava, subtus castanei coloris ex India occidentali.

29. ARMIGER.

Nomen mutuatur ex maculis binis nigris scuto flaviusculo infidentibus.



GENUS VIGESIMUM.

GIBBIFERA.

C H A R A C T E R E S.

Atennæ Clavata, quatuor articulis inferioribus clavam formantibus, dorsum marginatum, elytra gibbosa.

Licet hujus generis insecta à nonnullis ad Coccionellas referuntur, ab iis tamen satis differre videntur, licet hic depicta unica sint, quæ vidi.

I. II GIBBIFER TIGRINUS.

Horum animalculorum Maris et fæminæ Elytra maximâ pro parte pallide flava punctis nigris subtilibus obsita, ad apicem, latera, et in medio maculosis, dum caput, thorax et pedes ex toto nigrescunt.



GENUS VIGESIMUM PRIMUM.

CLYPEATUS.

CHARACTERES.

Antennæ ad apicem crassescentes; dorsum coniforme ad caput angustius.

Genus hoc differt a Casfidibus eo, quod caput scuto dorsali non tegatur, sed sub illud retrahi possit; non gaudet elytris alisque membranaceis, dum durum corneum tegmen totum corpus cingit; ceterum ungula tertio pedis articulo non insidet, sed magna et formata ut in Buprestibus.

I. α CLYPEATUS. TAB. XLIV.

Unicum quod hujus generis novi insectum; primo aspectu Dytiscum mentitur, ast p. dum formâ differt: figura hujus depressa, ovalis; scutum solidum, licet loco, quo in ceteris coleopteris jungantur, levis quasi sutura appareat, alis membranaceis caret; scutum asperè marginatum reflectitur et totum animaliculum subtus tegit; superius coriaceum splendens nigrum. **Ex** America.



GENUS VIGESIMUM SECUNDUM.

RIGIDANTENNA.

C A R A C T E R E S.

Antennæ rigide columniformes ex laminis constantes, Elytrarum extremitates aculeatæ.

Primo intuitu animalculum hocce I. a Coleopteris non adnumerandum videtur, sed accuratius examinatum easdem cum præcedenti Characteres possidet, ast Elytra magis flexilia recta extensa in modum alarum muscarum attamen cornea sunt, crassa et opaca, bina alas Membranaceas tegentia.

Caput minimum nigrum, cui antennæ binæ nigrae insident, quæ prima fronte solida, spinam referunt; dum, si lentis ope examinentur, bini ultimi articuli nodosi adpareant septem sequentes laminatæ, contiguæ, articulo extremo aculeato; videtur interim animalculum hoc superiores antennarum articulos non multum movere posse, dum rigidi prominent. Dorsum nigrum, gracile parvis foveis et fasciis aurantiis notatum. Elytra, ut monui, lateraliter et ad apicem leviter aculeata sunt, coloris etiam aurantii, transversim splendide nigro fasciata, non lævia sed foveata et regulariter nodosa. Pedes tenues et formati ut in Cerambyce, articulus primus femori affinis minimus; Pedes nigri, subcus infectum ex nigro et aurantio variegatum; rarissima nostris in Gazophylaceis; unicum quod visi possidet. *Ds Juliaans.*

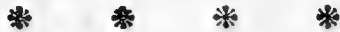

GENUS VIGESIMUM TERTIUM.

BOSTRICHUS.

CHARACTERES.

Antennæ clavatæ, articulis tribus clavam foliatam formantibus.

BOSTRICHUS MAJOR. TAB. XLIV.

Antennarum formâ singulare genus constituit, articuli inferiores moniliformes nigrescentes, fusci, foliati; ex si-urâ microscopio auctâ optime dignoscuntur. Uti antennis sic reliquo corpore sese distinguit insectum; rostrum ut *Cerambyx* ad terram inclinatum gerit, dorsum tantogere esurgit, ut si à latere conspicatur, cum reliquo corpore rectangulum format, dorsum elevatum rotundum cum thorace orbicula em formam efficit, totum corpus scutulatum; superior capitis pars supra rostrum hirsuta ex fusco flavo cristata, binis obtusis aculeis superius instructa. Scutum dorsale tenuiter granulatum, ut et elytra lineis regulibus. Corpus posterius obtusum, elytris totum tectum, depressum. Ast utrumque Elytrum, ubi incurvatur, tribus aculeis notatur totidem striis granulatis obsitum; Elytra ad latera valde depressa. Superius totum insectum splendide nigrum, subtus nonnihil hirsutum, fusco-atrum.

Nullum specimen vidi nisi bina apud Doct. VAN HOEY; unicum apud Celeb. RENGERS. Ex India occidentali.

2—3. BOSTRICHUS MINOR.

Cum priori specie non tantum convenit quatuor pedum articulis, sed etiam capitis, dorfi, et elytrorum figurâ; Antennarum autem formâ; multum differt, ut in Tabula videre est. Elytris costatis ad apicem aculeos formantibus caret hæc species, cæterum cum priori convenit. Color in hisce binis diversus.



GENUS VIGESIMUM QUARTUM.

COCCIONELLA. TAB. XLV.

CHARACTERES.

Antennæ breves nodosæ, ad apicem crassescentes.

1. SEPTEMPUNCTATA.

Elytra coloris sanguinei, utrumque tribus punctis nigris notatum, unum utriusque commune, dorsum, caput, pedes nigra; subtus nigrum, antennæ rubræ.

2. MULTIPUNCTATA.

Elytra ruffa, octo punctis nigris utrumque notatum, nonum utriusque commune, in medio majori maculâ nigra notatum, extrinsecus minori: caput, antennæ, pedes nigra.

3. ORNATA.

Elytra flaviuscula punctis nigris regulariter ornata, quarum medium et infimum utriusque commune; dorsum et caput posterius egregie ex nigro marginata, antennæ et pedes flava.

4. QUADRIPUNCTATA.

Splendens nigra *Elytra* quatuor maculis egregie rubris insignita, quarum superiores divergentes puncto nigro notantur, in quo discrimen cum sequenti quaras. Cæterum splendens nigrum infectum.

5. QUADRIPUNCTATA HUNGARICA.

Multum convenit cum priori, antennæ clavatæ, superioribus quatuor articulis tenfim crascescentibus et in obtusum apicem desinentibus clavam formantibus. Totum splendens nigrum infectum, utrumque *Elytrum* maculâ egregie splendenti rubrâ insignitur. Ex Hungaria.

6. CARMOSINA.

Elytra coloris carmosini, maculis nigris irregularibus notata, dorsum et caput grisei coloris, pedes et antennæ ruffa.

7. MAGNOCULA.

Splendens castanea *Elytra* maculâ nigâ notantur; dorsum nigrum lateraliter maculam ruffam albo marginatam admittit cum binis punctis albis parvisque ad *elytra* positis. binisque ad caput, antennæ et pedes nigra.

8. ALBO-PUNCTATA.

Elytra fordide flava maculis albis regulariter positis ornata, dorsum binis magnis maculis nigris; cæterum totum fordide flavum infectum; pedes et antennæ ruffæ.

9. FERRUGINEA.

Elytris nigris maculæ sex ruffæ irsident, quarum superior major, media rotundiucula posteriori minor, dorsum nigrum, antennæ pedesque ruffæ.

10. FLAMMEA.

M culis ruffis elytra nigra et dorsum occupantibus, eleganter pictis hocce insectum à cæteris distinguitur.

11. RUBRO-MACULATA. TAB. XLVI.

Decem vivide rubræ maculæ splendentia nigra Elytra occupant, dorsum griseum punctis sex nigris notatum, caput griseum, antennæ et pedes rubra.

12. NIGRO-OCULATA.

Elytra et dorsum, coloris citrini regularibus punctis nigris ornata; Subtus nigrum infectum, caput et antennæ ruffæ.

13. ALBO-MACULATA.

Antennæ nodosæ ad apicem primum crassescentes; caput parvum submedium pedibus retrahit, totum ad maculum coloris aurantii maculis oblongis ex albo flavis; Thorax laterally bipis maculis abis ovalibus notatum; Elytrarum margo exterior sordide flavus; antennæ et pedes coloris aurantii.

14. NEBULOSA.

Purima hujus speciei punctata sunt, exceptâ hacce, cujus elytra ex nigro et fusco rubro nebulosa sunt, caput et Elytra nigra, alæ membranaceæ flavæ. In Hollandia.

15. FAMULUS.

Elytra, lævisima, egregie castanea splendentia, colore fusco minus intense marginata, unde caput et dorsum levioris coloris appareant. si lente auctus elytrarum margo conspiciatur, egregie tigellatus videtur: rubus fusco flavus, antennarum magnitudine à cæteris differt, ut in Tabula.

16. FLAMMEA MAGNA OCCIDENTALIS.

Elytris nigris, maculis binis ruffi puncto nigro notatis, dorso, capite pedibus et antennis nigris optime ex Tabula. noscitur.



GENUS VIGESIMUM QUINTUM.

SCUTELLATUS.

C H A R A C T E R E S.

Antennæ filiformes, ex tribus articulis constantes, Elytrarum loco scutum unicum, alas binas membranaceas tegens.

1. COROMANDELSIS.

Nec penicillo nec verbis describendum infecum purpureo-amethystino splendens colore, ad scuti apicem viride fulgente, et partem dorfi anteriorem et caput occupante, quod binis et scutum sex intense purpureis maculis ornatur. Supra striatum animalculum egregie vivide fusco-flavum.

2. BATAVIANUS.

Pro radiorum lucis refractione color fulvus, viridis, purpureus, maculis fusco rubris notatus, ut in figura. Antennæ et pedes coloris castanei; tubus non minus splendens colore æneo, flavo, aeneo coruscante inter se mixtis.

3. VIRIDIS.

Scutum intense ex viridi splendens octo maculis nigris regulariter positus notatum splendorem hujus à præcedentibus distinguit.

4. JAVANUS.

Adamantino fulgore splendet; pro variâ luce flavo, viridi, vel egregie cœruleo: Dorsum ornatur punctis quatuor coloris castanei, scutum septem ejusdem coloris; oculi, antennæ, femora castaneæ splendunt, dum pedes, thorax et abdomen pro parte azureo purpureo colore fulgent.

5. CINEREUS.

Color cinereus, scutum maculis flavis regulariter divisis extus divisum.

6. CINEREUS MAJOR. TAB. XLVII.

A priori non nisi magnitudine et colore intensiori differt.

7.

Intense fuscus, maculis albis egregie pictus, mortuum se simulare potest, dum tractatur; *maris* figura hic circumvolans.

8. ARGENTEUS.

Splendenti albo scuto maculæ tres, quarum una ad dorsum insident; quod binis majoribus, binisque minoribus porro notatur; caput pedes antennæ nigra.

9. TIGRINUS.

Scutum rufum ocellis cœruleis nigro marginatis egregie ornatum, dorsum rufum, quasi plicatum, caput, antennæ, et pedes ruffa, alæ quatuor membranacæ fere nigra.

10. AURANTIUS.

Elytra egregie aurantia intense viride marginata, similisque macula ad scuti apicem, dorsum et caput ejusdem coloris, antennæ et pedes coloris aurantii.

11. LACINEATUS.

Dorsum et scutum egregie viridia, leviter striata et foveata, scutum rubro marginatum: maculis sex rubris scutum, quatuor dorsum ornantibus antennæ, caput, pedes viridia.

12. FA-

12. FASCIATUS.

Scutum coloris ænei tribus fasciis albis per caput et dorsum longitudinaliter decurrentibus insignitur. Caput, antennæ, et pedes coloris ænei.

13. HOLOSERICUS.

Scutum et caput holosericum lineis quinque rubris æqualiter quasi dividitur, punctis similibus posteriora notantibus.

* * * *

GENUS VIGESIMUM SEXTUM.

MAJALIS.

CHARACTERES.

Antennæ nodosæ clavatæ. clavâ ex quatuor ultimis articulis constans.

I. INDIGENA.

Scutum dorsale marginatum, latum, maculâ nigro fuscâ notatum. Fusco-flavum infectum tam naturali magnitudine quam lente auctum hic conspicuum. In Hollandia.



GENUS VIGESIMUM SEPTIMUM.

PYROCHROA. TAB. XLVIII.

C H A R A C T E R E S.

Antennæ ex undecim articulis constantes, bini infimi rotundi glabres, novem superiores interius pectinati.

1 et 2. RUTILANS. (*Mas et Femina.*)

Caput ut in Cerambyce, cui post antennis oculi prominentes insident, dorsum cordiforme inmarginatum, elytra posterius latiora. Pedum anteriorum articuli quatuor, ultimo fisso, unguato; posteriorum tres, ultimo itidem fisso, unguato; ut in figurâ. Femina antennis magis moniliformibus et colore minus intenso gaudet.



GENUS VIGESIMUM OCTAVUM.

BUPRESTIOIDES.

C H A R A C T E R E S.

Antennæ ex articulis oblongis constantes, inversum conum referentes, ante oculos positæ.

1. " FUSCUS.

Cum Buprestibus multum convenit, sed caret forficulis, dorsum acute marginatum, non lacineatum; Elytra leviter costata, fusco-rubra, cætera nigra, pedum articuli nigri, penultimo non fisso ut in *Cerambyce*, unguis longi. Ex Carnioliâ.

2. " FASCIATUS.

Antennæ multo breviores et compressæ præcedenti; Tam egregie in Tabulâ depingitur, ut nihil addam, infectum perrarum. Ex Coromandel.



GENUS VIGESIMUM
NONUM.

INNOMINATUS.

C H A R A C T E R E S.

Antennæ ad apicem crassescentes, infra caput positæ, articulis fere con-
cretis.

I. GUINEËNSIS.

Infectum fere nigrum; Microscopio auctum colorem intense fuscum
exhibet.



GENUS TRIGESIMUM.

CANTHARIS.

C H A R A C T E R E S.

Antennæ moniliformes, ad apicem crassescentes, Elytra flexilia.

1. ♂ VIRIDE SPLENDENS.

Ex viridi totum splendens infectum, ut in Tabulâ videre est.

2. ♂ FLAVO-STRIATUS.

Sordide fuscus, utroque elytro lineis binis flavis per longitudinem notato.
Ex Berbicensi Insula.

3. ♂ FLAVUS.

Totus niger, exceptis elytris flavis. Ex Capite bonæ spei.

4. ♂ FLAVO-FASCIATUS.

Caput et dorsum nigra, hirsuta, Elytra lævia, flava, nigro fasciata, scutum dorsale subrotundum, inflexum.

K 2

5. ♂ RU.

5. β RUBRO-FASCIATUS.

Fasciarum colore à priori tantum differt.

6. β RUBRO-FASCIATUS MAJOR. TAB. XLIX.

A præcedenti differt magnitudine. Elytra bifasciata ad dorsum maculata, posterius dehiscentia.

7. β FLAVO-FASCIATUS MAJOR.

Magnitudine præcipue differre videtur à 4 β supra descripto.

8. β FUSCO-FASCIATUS.

Elytra flava tenuibus fasciis fuscis transversalibus dividuntur; maculâ itidem fuscâ posteriora occupante; dorsum, caput antennæ et pedes nigra.

9. β MACULATUS.

Maculæ nigræ regulariter positæ in Elytris conspicuæ; quæ ut et dorsum fordide flava, forficulæ, antennæ, pedes, nigra.



GENUS TRIGESIMUM PRIMUM.

CLEROIDES.

C H A R A C T E R E S.

Antennæ ad apicem parvæ crassæ, articulis cordiformibus, articulus pedis penultimus concavus; caput minimum subpectus retractum, elevatum.

I. CAPUCINUS.

Dorsum gracile, rotundum, vaginatum, pectus lateraliter includens. Elytra fusco flava, cæterum nigra, totum hirsutum animalculum, ex fetis fusco-flavis.

II. CLERUS-VIRIDIS.

Præcedenti major, Elytra viridia, dorsum et caput ruffa, pedes et antennæ nigra.



GENUS TRIGESIMUM SECUNDUM.

TENEBRIONES.

C H A R A C T E R E S.

Antennæ moniliformes, articulis magnitudine fere equalibus, dorsum planum, latum, marginatum.

I. AMERICANA.

Cum Buprestibus convenit, antennæ vero ad apicem crassescunt, unde inter hasce locum tenere nequit, dum pedum extremitates magnis unguibus instructæ, forficulæ tenues ab hisce eam discernunt. Thorax latum, clypeatum, leviter marginatum. Elytra fulcata, pectus flavum; insectum cæterum totum nigrum.

I. INDIGENA.

Pectus minus flavum, minus splendidum præcedenti, a qua etiam magnitudine differt.

* * * *

GENUS TRIGESIMUM TERTIUM.

ARENARI.

CHARACTERES.

*Antennæ nodosæ, sensim crassescentes (a) ad latus oris capiti insidentes.
pedes planæ lataque, terram effodere aptæ. (β. γ.)*

a. ARENARIUS NIGER. (Mas.)

Sequenti minor; ex tumulis arenosis primo vere prodit, totus intenso niger, sed antennarum apices et pedes minus nigrescunt.

b. ARENARIUS NIGER. (Femina.)

Major præcedenti, cæterum huic similis, minus nigrescit.

c. LATIDORSALIS.

Major et latior est præcedenti, color ruffus, valde splendens.



GENUS TRIGESIMUM QUARTUM.

DIAPERIS. TAB. L.

CHARACTERES.

*Antennæ foliatæ ad apicem crassæscentes (a) articuli quinque in anticis, et
mediis pedibus, quatuor in posticis.*

I. FLAVO-MACULATUS.

Totum insectum splendens nigrum, Elytra antèrius flava, utrumque
maculis tribus flavis juxta se positis in medio notatur. Ex Dania.

* * * *

GENUS TRIGESIMUM
QUINTUM.*UMBRATICUS.*

C H A R A C T E R E S.

*Scutum planum, inmarginatum; cetera ut in Tenebrione,**A. NIGER.**Splendens niger, admodum agilis.*

* * * *

GENUS TRIGESIMUM
SEXTUM.*NOCTURNA.*

C H A R A C T E R E S.

*Antennæ moniliformes articulis equalibus constantes, dorsum convexum,
Elytra coadunata, alæ membranaceæ nullæ.**I. RUBRO-STRIATA.**Elytra nigra striis vivide rubris longitudinaliter ornata, dorsum, caput,
pedes, et totum corpus subtus nigrum.*

L

GE.

II. TENUIS-COSTATA.

Elytra subtiliter costata, quodammodo plana, caeterum nigra splendidia.

III. CONVEXA MINOR.

Antennarum longitudine à caeteris differt, Elytra magis elevata, ex nigro tota splendet.

IV. CONVEXA MAJOR.

Parum differt à præcedenti: Elytra et dorsum convexiora.

V. GRACILIS.

Dorsum multo longius et gracilius, quam in caeteris, Elytra quodammodo planiora; colore nigro splendet.

VI. AFRICANA.

Utramque Elytrum costis tribus tenuibus notatum, fundo intermedio coriaceo, caput et dorsum glabra. Ex Africa.

VII. HOLOSERICA.

Pro variâ luce magis minusve nigricat, striis quasi notatur, tota splendet.

VIII. MASSILIENSIS.

Singularis excrescentia ad anum primâ fronte bipartita videtur, sed revera unica est, ut Elytra firmiter inter se nexa, licet in medio videantur separata. Totum insectum intense nigrum.

FINIS TOMI SECUNDI.

A V I S A U R E L I E U R .

Dans le Tome Second de la Texte Française, suit immédiatement sur feuille G. la feuille I. & en Reliant l'Ouvrage on doit observez de ranger la texte sur une même hauteur, à cause que le marge de quelques feuilles au commencement de chaque langue, sont à la tête plus large que les suivantes.

B E R I C H T A A N D E N B I N D E R .

In het Tweede Deel van de Fransche Text volgt direct op Blad G. Blad I.
En bij het Inbinden moet agt gegeven worden, het Werk alzo Intenajen dat de letter druk aan het hoofd met elkanderen over een komt, zijnde aan de eerste bladen van de text der onderscheiden taalen meer margina van boven als aan de volgende.

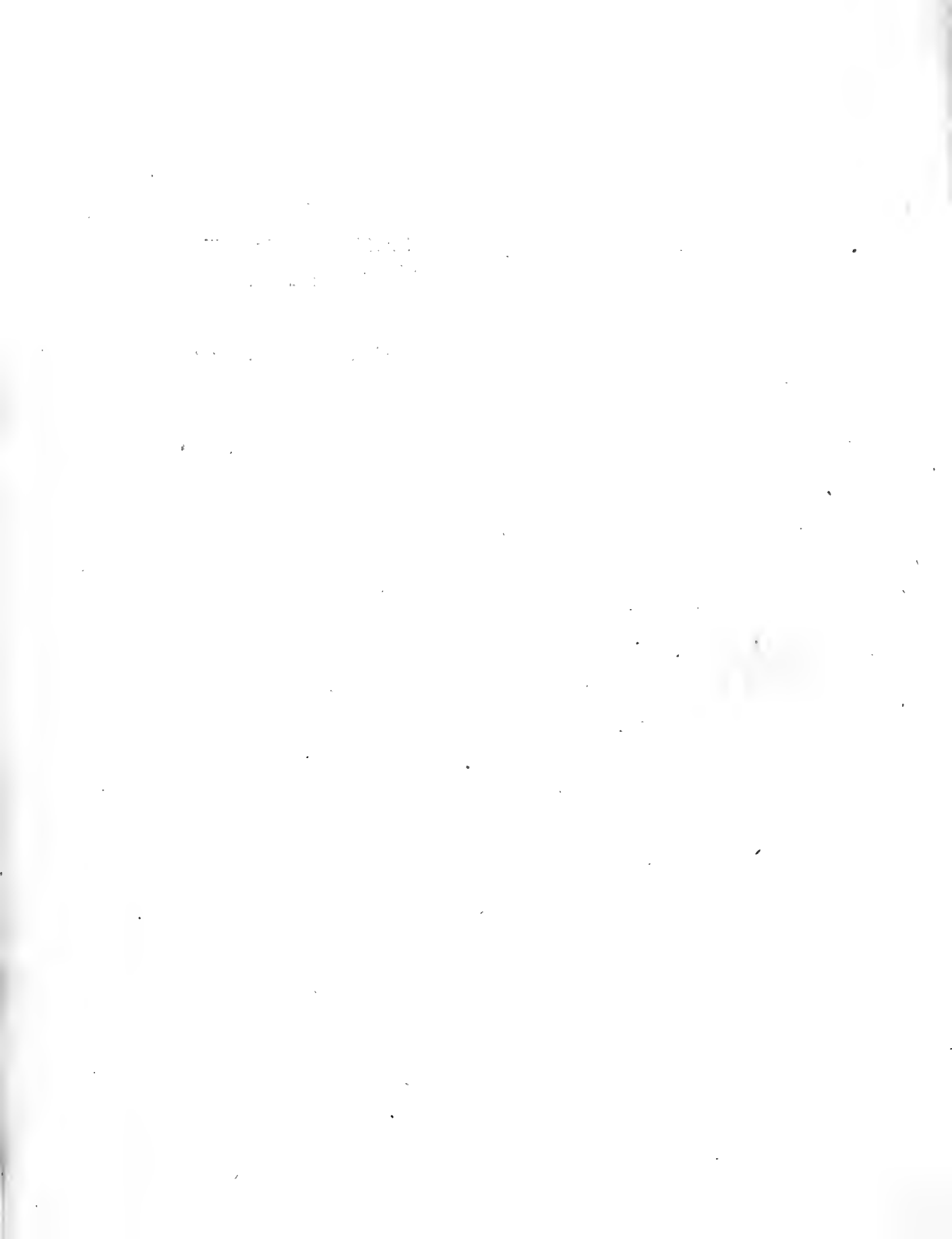

J. E. V O E T,

M E D. D O C T.

CATALOGUE SYSTEMATIQUE

D E S

COLEOPTÈRES.

T O M E S E C O N D.

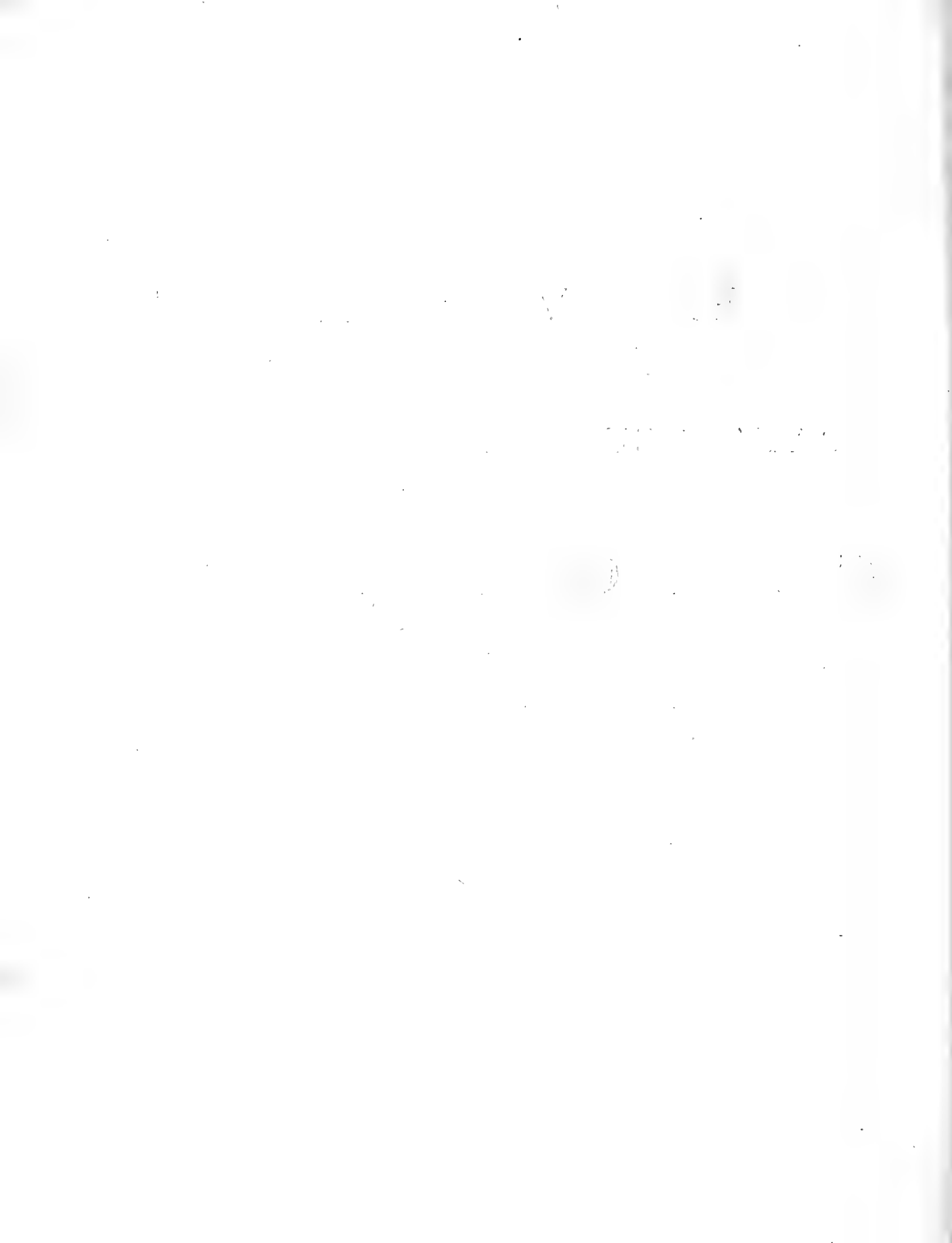



T O M E S E C O N D .
O R D R E S E C O N D .

CET Ordre diffère du premier par les pattes, qui n'ont pas cinq articles, comme au précédent, mais seulement quatre, tant aux tarsi de devant, qu'à ceux de derrière. Je n'ai pas cru nécessaire de le représenter au Microscope, le premier Haneton du premier Genre ayant les tarsi assez gros, pour qu'on y puisse discerner ces articles à la simple vue. Mais, outre cette différence dans le nombre des articles, le troisième, où l'ongle est inséré, est encore d'une toute autre configuration qu'aux Hanetons du premier Ordre. Dans la plupart de ceux-ci, cet article est fourchu en devant, & par-là plus large que les autres articles, ce qui fait que l'Insecte marche d'un pas plus ferme. D'ailleurs les autres articles des tarsi sont d'ordinaire aussi plus larges, & aplatis en dessous, & le bord en est garni de broches fortes, en guise d'épines ou de pointes, pour s'attacher aux feuilles & à l'écorce des arbres. Dans quelques espèces cette même pièce est tellement fourchée, qu'au premier coup d'œil on la prendroit pour deux articulations séparées, entre lesquelles l'ongle paroît plutôt inséré dans le second, que dans le troisième article du tarse.

Comme, dans le premier Ordre, la pièce, qui porte les deux ongles, est comptée pour un des articles, on en fait de même dans cet Ordre, & ce caractère marqué suffit pour pouvoir distinguer les Ordres.



P R E M I E R G E N R E .

A R M I G E R .

Antennes, qui vont en diminuant de la base à la pointe, & qui sont posées sur le crâne au devant des yeux.

De grands yeux saillans.

Deux mâchoires avancées, plus ou moins grandes.

Un petit écusson entre les étuis.

Ce Genre a beaucoup de ressemblance avec les deux suivans, savoir celui des Capricornes & celui des Stencores, ayant tous le corps long & étroit avec de fort longues antennes. Mais ce Genre diffère de celui des Capricornes, en ce qu'il a les antennes au devant des yeux, au lieu que, dans les Capricornes, elles sont placées comme au milieu des yeux; & il diffère encore des Stencores, en ce que ce Genre a le dos applati & large, aigu des deux côtés, au lieu qu'il est voûté dans les Stencores.

Quant à la grandeur des antennes, elle varie beaucoup entre les sujets de même espèce. Cependant il passe presque généralement pour constant, que les mâles ont les antennes bien plus longues que les femelles. Ces antennes sont composées de onze articles, dont le premier, soit court ou long, est implanté au crâne. Il est suivi du second, qui est comme la base des antennes, & beaucoup plus gros, comme aussi d'une autre forme que les neuf derniers articles, qui vont en diminuant & s'allongeant plus en pointe. Les yeux sont faillans & orbiculaires ou ovales dans la plupart des espèces. La bouche est armée de deux mâchoires ou pinces aiguës & trenchantes, qui sont fort grandes dans quelques espèces, & si petites dans d'autres, qu'elles approchent beaucoup de celles des Capricornes. Toutes ces espèces ont un écusson, mais il est petit.

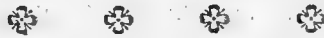

I. LE PINCEUR.

CET Insecte est un des plus grands Coleoptères que je connoisse. J'en ai vu de bien plus grands que celui-ci, & dont les étuis, moins arrondis, s'applatissoient sur le derriere. Les pinces, qu'il a dans la bouche, sont très épaisses & très fortes. Les yeux ne sont pas orbiculaires, comme ils le paroissent à la Figure, parceque l'on voit l'Insecte d'en-haut, mais ils ont une forme ovale, dont on découvre, de côté, une grande partie. Ils sont fort faillans. Le corcelet a quelques éminences, que le trop de chaleur, en les séchant, peut avoir occasionnées. Ce corcelet, dentelé sur les côtés, recouvre, avec un bord aigu, le reste du corps. Les étuis minces sont renforcés par quelques stries fines. Le troisième article fourchu des pieds de devant est plus grand que le mitoyen de ceux de derriere. J'en ai vu dont cet article étoit bien du double plus grand qu'il n'est ici représenté. Tout l'animal est d'un brun-foncé.

Cet Insecte, qui n'est pas commun dans les Cabinets de Hollande, vient des Indes Orientales.

2. LE CRAQUETEUR.

Cet Armiger a beaucoup de ressemblance avec le suivant, mais sa tête, ses antennes & ses pinces sont plus petites, & le côté intérieur de ces Pinces n'est

n'est point si garni de poil soieux. Ils viennent tous deux des Indes Occidentales, mais, à ce que je crois, de différens endroits.

Tout l'animal est d'un brun-châtain luisant.

3. LE SOLDAT.

Les grandes & fortes pinces de cette espèce sont intérieurement garnies de poils jaunes, roides & fort ferrés, vraisemblablement pour s'attacher d'autant mieux. Sa tête est beaucoup plus grande que celle de l'espèce précédente, & le corcelet a, sur les côtés, une dentelure à peine apparente. Sur le milieu du corcelet se voit une éminence quarrée, comme une platine.

Tout l'animal est d'un brun-châtain luisant, mais la tête & le corcelet sont d'une couleur plus foncée que les étuis. De Suriname.

4. LE PETIT SCIEUR.

Je doute si cet Insecte & le suivant ne sont pas d'une même espèce, mais de différentes Contrées des Indes Occidentales, ou si c'est plutôt le mâle & la femelle; car, par la forme du corps, & par les figures dont ils sont ornés, ils paroissent en tout semblables. Leur grandeur diffère considérablement, sur-tout celle de leurs têtes & des pinces en forme de scie, qu'ils ont dans la bouche.

Tout l'animal est d'une figure fort aplatie, ses étuis sont minces, d'un brun-foncé, ornés de taches jaunes, & de toutes sortes de figures, comme la Planche les représente.

5. LE GRAND SCIEUR.

Je n'ai rien à ajouter à la Figure que je donne de cet animal. La comparaison avec le précédent, en fera mieux connoître la différence. Ses pinces ou mâchoires, en forme de scie, sont très fortes, & tant par ces armes, que par les épines pointuës dont le côté du corcelet est garni, l'on peut aisément conclure, que l'animal a coutume d'agir hostilement, ou qu'il a besoin de ces mêmes armes pour sa propre deffense.

La couleur est la même que celle du petit Scieur.

6. LE VIOLENT.

Les pinces de cette espèce ne sont guères plus grandes que celles de quelques Capricornes; mais la tête platte, & en particulier la forme des yeux, font voir que cet animal n'appartient pas aux Capricornes. Le corcelet paroît comme revêtu d'une peau de chagrin très grossière. Les étuis sont lisses.

Tout ce qui se montre à l'extérieur de l'animal est noir. De l'Amérique.

7. LE BRIGAND.

Son corcelet est dentelé latéralement, à l'exception d'une épine pointuë
A 2 qu'il

4 ORDRE II. GENRE I. ARMIGER.

qu'il a de chacun de ses côtés. Ses étuis, qui sont minces, se terminent, l'un & l'autre, en pointe aiguë.

Tout l'animal est brun; on le voit rarement; il vient des Indes Orientales.

8. L'AMAZONE.

Cet Insecte est aussi beau qu'il est rare. Les mâchoires ne sont pas grandes dans cette espèce. Les antennes sont implantées dans deux tubercules oblongs au devant des yeux. Le corcelet a, de chaque côté, un rebord aigu, garni d'épines plus ou moins grandes, ce qui le rend applati & large. Il est parsemé de légers tubercules en dessus. La tête & le corcelet sont de couleur noire. Les étuis, plus grands que d'ordinaire dans ce Genre, sont tachés de rouge & de noir, mais le noir, vu au grand jour, a le bel éclat de l'Améthiste; c'est aussi la couleur des antennes & des pattes. Les étuis ont, à leur extrémité, un reflet de verd luisant. Ils sont finement chagrinés.

En dessous l'animal a la couleur de l'acier rendu bleu. De l'Amérique.

9. LE HUSSAR ALLEMAND.

Le corcelet de cet animal, tout-à-fait noir, est chargé de gros tubercules, & garni des deux côtés de pointes épineuses. Les quatre articles inférieurs des antennes sont ronds, les autres sont en forme de scie. Les mâchoires sont petites, mais larges & aiguës.

Tout l'animal est noir. D'Allemagne.

10. L'ESCALADEUR.

Cet Insecte se distingue du précédent, principalement par ses antennes, qui sont bien plus grosses, & dont les articles supérieurs ne sont point en scie, mais uniformes avec les inférieurs & très grossiers.

Les pattes sont aussi plus grosses que celles de l'espèce précédente.

11. LE HUSSAR DE CEYLAN.

Ce Haneton est entièrement noir, comme les deux précédens. Ses antennes sont beaucoup plus longues, du haut en bas en forme de scie, & fortement dentelées sur-tout à l'un des côtés. Il a les yeux bruns, fort gros & saillans. De chaque côté du corcelet se voient deux grandes & larges épines crochuës, au même endroit où les précédens ont des tubercules. Ses étuis ne sont ni si épais, ni si durs que ceux des deux dernières espèces.

De Ceylan, & se trouve dans le Cabinet de Mr. GRONOVIVS à Leide.



GENRE SECOND.

CAPRICORNE.

Antennes fort longues, qui vont en diminuant de la base à la pointe, & dont l'œil entoure la base.

Le corps oblong & presque par-tout d'égale largeur.

CE Genre renferme un très grand nombre d'espèces différentes, que, pour plus de facilité, j'ai divisées en quelques Familles. A peine connoît-on une Contrée de l'Univers où il ne se trouve de ces espèces, & de tems en tems, l'on en découvre encore de nouvelles.

La plupart de ces Insectes, pour autant que j'en connois, vivent, dans leur état de larve, dans le bois, sur-tout pendant qu'il est verd, & le rongent, ayant, à cet effet, une tête grosse & dure, armée de deux mâchoires aiguës & tranchantes; le reste du corps, divisé comme par anneaux, est plus mince & d'une substance molle. Il est rare de trouver ces larves si ce n'est par hazard. Quelques-unes rongent les arbres, mais d'autres se tiennent entre l'écorce & le bois. Lorsqu'elles sont parvenues à leur accroissement, elles se construisent une cellule propre à leur métamorphose, à l'endroit où elles pourront, avec le plus de facilité, transformées en Hanneçon, percer l'écorce & s'envoler. On doit observer que, dans leur métamorphose, elles ne font point de tissu pour leur abri, comme d'autres larves, qui vivent en plein air, parcequ'elles n'en ont pas besoin, étant assez couvertes & assez garanties contre le froid, par le bois où elles sont logées.

On ne trouve jamais, en Hollande, que je sache, deux différentes espèces dans une même sorte d'arbres. Le chêne, le sapin, le saule, l'orme, le pommier & autres, ont chacun leurs espèces différentes; & il est plus que vraisemblable que la même chose a lieu aussi dans d'autres Pays.

Pour donner, aux personnes moins expertes, une idée générale de la métamorphose de ces Insectes, j'en ai représenté la première espèce dans leur triple forme, de larve, de chrysalide & d'Insecte parfait.

Ces Capricornes, que j'ai rangés sous la première famille, ont, aux côtés de leurs corcelets, plus ou moins de tubercules ou d'apophyses, ou d'épines.

La seconde famille a les mêmes épines ou apophyses, mais elle diffère par les extrémités des étuis, qui sont comme coupés, souvent en un croissant, dont les deux cornes ou pointes sont garnies d'une épine.

La troisième famille n'a point d'apophyses ou d'épines aux côtés du corcelet.

La quatrième a le corcelet de même forme que la troisième famille, mais l'extrémité des étuis a la figure de celle de la seconde famille.

6 ORDRE II. GENRE II. CAPRICORNE.

La cinquieme se distingue évidemment par la structure plus aplatie de tout le corps, & en particulier du corcelet.

Enfin la sixieme est reconnoissable à la forme étrange de ses larges antennes.

Les antennes de ces Insectes sont, pour la plupart, beaucoup plus longues que celles des autres Genres, & les onze articles, dont elles sont composées, vont en diminuant & s'allongeant bien davantage vers la pointe. Dans d'autres Hanetons, ces antennes sont placées au devant des yeux; mais, dans ce Genre, les yeux, ou plutôt l'assemblage d'yeux, environnent, en forme de croissant, la base des antennes, qui paroissent ainsi posées au milieu des yeux; & c'est par ce caractère qu'on les distingue du Genre suivant des Stencores, avec lesquels ils ont d'ailleurs beaucoup de ressemblance.

Ces Insectes ont le corps oblong, &, pour la plupart, la partie postérieure aussi large que l'antérieure.

Quelques-uns ont un écusson, comme les Scarabés; mais, dans d'autres, l'on n'en découvre pas le moindre indice.

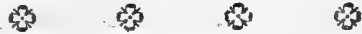

P R E M I E R E F A M I L L E.

Le corcelet à tubercules ou épines sur les côtés.

I. LE CAPRICORNE DU SAPIN.

CET Insecte, dans son état de larve, se trouve pendant presque toute l'année, du moins en Été, sur les Sapins, entre l'écorce & le bois, où, dans le même tems, j'en ai trouvé, qui ne faisoient que d'éclorre, d'autres étoient à la moitié de leur croissance, d'autres des larves parfaites, des chrysalides, ou des Capricornes toutes formées.

La larve, qui est représentée Planche VII. N^o. 1. Lettre A., a sa croissance. La tête est beaucoup plus grosse & plus dure que le reste du corps, dont la substance est fort molle. La tête est d'un brun-clair, & le reste blanc.

Tout l'animal est comme composé d'anneaux, dont on compte trois à la tête & onze au corps. On remarque quelques foibles vestiges de ces anneaux sur la chrysalide.

La bouche est armée de deux mâchoires aiguës, dents incisives, ou pinces.

Cet animal, à l'approche de sa métamorphose, devient plus court & plus gros; &, après avoir quitté sa peau, il paroît en Nymphé telle qu'elle est ici représentée vue en dessus, Lettre B, & en dessous Lettre C. La Figure en donnera une idée plus claire que la description ne pourroit le faire. Cette Nymphé est entièrement blanche & très molle. On y voit

la position des six pattes & des deux longues antennes. La Nymphé, dont il s'agit ici, est celle d'une femelle. Les mâles n'ont pas de si longues queueés. Après être resté quelques semaines dans cet état, sans prendre la moindre nourriture, l'animal se dépouille encore d'une peau, & paroît alors sous la forme d'un Capricorne parfait, d'abord molasse; mais en peu d'heures étant desséché & durci, il cherche d'abord à s'accoupler, travaille à la propagation de son espèce, & ayant déposé ses œufs fécondés, dans les fentes de l'écorce des mêmes sortes d'arbres, il meurt au bout de quelques semaines.

La femelle de ce Capricorne du Sapin est représentée N^o. 1., le mâle N^o. 2.; & comme il y a beaucoup de variété dans les couleurs & la grandeur de ces animaux, l'on y en ajoute un troisième N^o. 3.

La petite queue longue de la femelle lui sert de tarière pour déposer sûrement ses œufs sur le bois, entre les crévasses ou fentes de l'écorce des arbres, & les y attacher au moyen de la liqueur gluante dont ils sont enduits. La femelle est de plus reconnoissable à ses courtes antennes: Celles du mâle sont très longues & très déliées. Quelques-uns les ont même encore plus longues qu'on ne les représente ici. Les tubercules du corcelet sont aussi formés d'une autre manière, & la queue est beaucoup plus courte.

Les antennes sont joliment bariolées, ainsi que les pattes & les étuis, comme on le peut voir par la Figure. La plupart sont variées de couleur d'acier, claire & foncée; mais d'autres tirent fort sur le rouge-brun clair ou foncé. L'on trouve cette espèce tant à Suriname & en Allemagne, qu'aux Pays-Bas, dans les lieux qui sont plantés de Sapins.

4. LE CAPRICORNE TIGRE.

Cet Insecte, pour la figure, a quelque rapport avec le précédent; mais il est très petit; ce qui m'engage à le représenter d'abord dans sa grandeur naturelle, & ensuite tel qu'il paroît grossi à la loupe. On voit rarement d'aussi petits Capricornes. L'espèce n'en est pas non plus commune. On les trouve d'ordinaire contre des pôteaux ou contre des planches. Le corcelet est chargé de tubercules fort ferrés. Les antennes, les pattes & les étuis sont agréablement bariolés de grandes ou petites taches noires sur un fond gris cendré.

La tête & le corcelet sont de couleur noire. En Hollande.

5. LE CAPRICORNE NOIR, DE FRANCE.

Je n'ai rien de remarquable à ajouter à la Figure de ce Capricorne, si ce n'est, qu'on en a un de la même espèce, dont les antennes sont beaucoup plus longues, & les tubercules aux côtés du corcelet plus pointus. C'est apparemment le mâle de celui-ci. De la France & de l'Allemagne.

6. LE CAPRICORNE D'ANGLETERRE.

Celui-ci ne diffère guères de celui de France que par la couleur & la longueur
des

8 ORDRE II. GENRE II. CAPRICORNE.

des antennes ; mais il ressemble beaucoup , pour la forme , au mâle du précédent.

7. LE CAPRICORNE TACHETE' D'ANGLETERRE.

Cet Insecte , pour la forme , diffère peu du précédent ; mais il a les antennes bariolées , & il est tacheté par tout le corps. D'Angleterre.

8. LE CAPRICORNE POINTILLE' DE SURINAME.

C'est une femelle de cette espèce , les mâles ont les antennes bien plus longues. Sur la tête & le corcelet se voient de petites raies jaunes , & les étuis sont irrégulièrement pointillés de jaune sur un fond noir verdâtre.
De Suriname.

9. LE CAPRICORNE EN DEUIL.

De cette espèce il y en a encore deux qui se ressemblent bien par la forme , mais dont l'un est la moitié plus grand que l'autre. L'un de ceux-ci , peut-être la femelle , a de bien plus courtes antennes , dont les articles moyens sont les plus longs & aplatis à leurs extrémités , au lieu que les articles de l'autre sont ronds & les supérieurs sont les plus allongés.
Il est absolument noir.

10. LE CAPRICORNE BLEU DE SURINAME.

Les pattes & les antennes de ce joli petit animal sont noires. La partie postérieure du corcelet est d'un rouge-brun , & tout le reste d'azur d'un beau luisant. De Suriname.

11. LE GLACE' JAUNE DES INDES OCCIDENTALES.

Il n'y a point de couleurs qui puissent bien représenter la teinte brillante de ce charmant animal. C'est un jaune obscur & luisant , qui , selon sa différente exposition au soleil , donne un reflet de couleur argentée. Le corcelet est à tubercules , & les étuis sont tant-foit-peu striés. Les points des tubercules sont noirs , & les étuis , de même que les articles inférieurs des antennes , élégamment ornés de petites taches noires & régulières.

Des Indes Occidentales.

12. LE CAPRICORNE POINTILLE' DE PARAMARIBO.

La Figure de cet animal représente tout ce que j'en puis dire. J'y ajouterai seulement qu'il règne une grande variété dans cette espèce , tant pour la longueur des antennes , que pour la grandeur irrégulière des points ou taches jaunes. Des Indes Occidentales.

13. LA BANDE ROUGE.

Ce Capricorne noir luisant, a cinq bandes rompues rouges brunes, qui different beaucoup en grandeur & en figure, dans divers individus de la même espèce.

14. LE CITRONNIER.

Les mâles se distinguent des femelles par des antennes plus longues, comme dans les autres de ce genre, mais ils sont un peu plus larges dans les femelles. Les étuis sont plus molles & plus minces, que dans les autres. Cet animal est partout d'un verd luisant comme du cuivre. La Chenille se nourrit des fougères en Hollande, mais étant devenu coleoptère, il a une forte odeur, & de loin il sent le citron.

15. LA ROUGE PATTE.

Ce Capricorne est plus petit que le précédent; il est tout verd, mais les cuisses sont rouffes, des autres ont les jambes premières & intermédiaires noires, comme aussi les antennes, il y en a qui ont les antennes plus longues, & les cuisses épineuses. On le trouve en Afrique.

16. CAPRICORNE BANDE'.

La couleur de cet animal, qu'on trouve en Amérique est d'un beau brun de châtaigne luisant. Avec une bande jaune au milieu des étuis, les jambes & les étuis sont jaunes, les antennes sont deux fois la longueur du corps.

On le trouve en Brésil.

17. CAPRICORNE A L'E'CHARPE. TAB. VII.

Il ressemble fort au précédent, mais la bande n'est pas si large & plus pâle, la poitrine est plus ridée, les antennes plus courtes, les cuisses plus brunes; c'est peut-être la femelle.

18. CAPRICORNE VARIE'.

Les Machoires sont plus grandes dans cet animal, & la tête a trois arrêtes saillantes, ce qu'on ne voit guères dans ce genre, les étuis sont en stries élevées, d'une couleur grise cendrée, ornées des tâches ou points noirs de couleur d'ocre, les antennes sont plus longues que le corps.

On l'apporte des Indes Orientales.

19. CAPRICORNE. *Obscur.*

On le voit rarement dans les Cabinets, il est d'une couleur fauve, a trois
B
ban-

10 ORDRE II. GENRE II. CAPRICORNE.

bandes d'une couleur olive tâte, les cuisses sont d'un verd bleuatre, ou cela don; les antennes sont de la longueur du corps. Il demeure aux Indes.

20. CAPRICORNE MARBRE'.

Cette espèce singuliere a la tête plus ronde & les pâtes plus minces, la poitrine ridée a deux plis, les étuis sont d'une couleur d'ocre, marbrées de noir. Je ne sçai pas sa patrie.

21. CAPRICORNE TACHETE.

Il est de grandeur moyenne, tout noir, au milieu des étui il y a une bande, couleur d'orange, chaque étui a trois taches fauves, bordées de jaune, la premiere a la base, la seconde au bord de l'étui proche de la bande, & la plus grande a la pointe, les antennes varient en longueur dans les differents individus, on le trouve en Coromandel.

22. CAPRICORNE CHRYTOPRASE.

Ce Capricorne est tout d'un bel ocre orangé, l'écuffon est d'un beau verd celadon, une tache de la même couleur se montre sur les étuis, proche de leur pointe, & deux autres a leur bases, le front, la tête en dessous & les cuisses sont vertes; les jambes & les pieds sont d'une couleur d'ocre.

On le trouve en Afrique. Il est rare.

23. CAPRICORNE SOMBRE. TAB. VIII.

Il est d'un brun pale, a points noirs, a la base de chaque étui on voit une éminence calleuse noiratre, les antennes sont plus longues, que le corps, la poitrine n'a presque point des épines au côtéz, l'écuffon est noir & tres petit. Je ne sçai d'où il est.

24. CAPRICORNE A DEUX COULEURS.

Ce joli animal est d'un rouge vif, a la partie antérieure du corps, mais la moitié postérieure des étuis est d'un noir foncé luisant; les pattes & les antennes sont rouges. On le trouve en Allemagne.

25. CAPRICORNE DU CAP.

Il est partout d'un noir sombre, sans éclat, chaque étui a quatre bandes rouges, qui sont separées par la couture, la tête & le corcelet sont noirs; quelques individus ont les bandes jaunatres.

On le trouve au Cap de bonne espérance.

26. CAPRICORNE HOTTENTOT.

Ce Capricorne est un peu plus petit que le précédent, il à la tête noire, le corcelet rouge foncé, les étuis d'un noir verdâtre, ornées d'une bande rouge foncée, & quatre taches aux bords des étuis, dont les dernières sont à leur base; il est du Cap de Bonne Espérance.

27. CAPRICORNE A QUATRE TACHES.

Il est d'un noir plus clair, que celui du Cap N^o. 25, les étuis ont quatre taches triangulaires, couleur de rose, les jambes antérieures sont plus grandes & plus grosses que les autres. Il est du Cap de Bonne Espérance.

28. CAPRICORNE VARIOLE.

Cet animal est plus petit, mais plus large, que les précédents; la tête & le corcelet, sont cendrez, les étuis gris, velu, & a petites tubercules, les jambes sont grises épineuses, & ceux de devant, plus grosses, les antennes sont fauves. Il est des Indes.

29. CAPRICORNE DROMEDAIRE.

Cet animal si rare, se fait plus facilement distingués par le dessin enluminé, que par une description, il est tout d'une couleur d'ocre, la tête est comme de tous les autres de ce genre; mais le corcelet a des plis & des appendices, qu'on ne peut decrire, les étuis ont trois éminences calleuses remarquables; ces éminences ont des petits tubercules. Les antennes sont de la longueur du corps, leur premier article est un grosse massue. C'est animal, l'unique de son espèce, qu'on connaît jusqu'à présent, est dans le riche Cabinet de Monsieur JULIAANS Apothicaire très expert à *Utrecht*, qui la reçut des Indes.

30. LE PETIT DEUIL.

Il est une des plus petits de cette famille, la tête, & le corcelet sont noirs, le corcelet a deux fortes épines laterales, & de la tête jusque à l'écusson il part une bande blanche, les étuis sont blancs. Il demeure en Amérique.

31. LE GRAND DEUIL. TAB: IX.

Ce joli animal est d'un noir un peu luisant, le bord intérieur des étuis ou il se touchent, a une marge blanche, le corcelet est rond sans épines; il est de l'Amérique.

32. CAPRICORNE POINTILLE.

La tête de ce Capricorne est plus large que dans les autres de ce genre,
B 2
el-

elle est grise, comme le corcelet, qui a deux épines laterales, l'écusson est fort petit, les étuis arrondis a leur pointes, sont brunes a leur bases & a leurs pointes, le milieu est gris, ils sont herisées de fort petites scupules blancheâtres; les pattes, sont luisantes, les antennes ont la longueur du corps, il est de l'Amérique.

33. CAPRICORNE GRIS.

Cet animal n'a rien de piquant, le corcelet est fort large & a tubercules, & d'eux epines laterales, sa couleur est brun noiratre, les étuis sont gris nuancés, & ont deux taches oblongues blanches; les antennes sont mediores, le premier article est fort long. De l'Amérique Septentrionale.

34. CAPRICORNE ONDULE'.

Le corps est court, gris, avec des bandes noires & bordées de blanc, en euzac, a chaque coté des étuis on voit une tache quarrée noire, bordée de blanc, les pattes de derriere sont fort longues, le corcelet est court & a deux épines. Il est des Indes Occidentales.

35. CAPRICORNE CARDINAL.

Il a la tête large, le corcelet sphérique a deux pointes laterales, il est tant d'un beau rouge, avec une tâche noire au milieu du corcelet, & a la pointe des étuis, & l'écusson. Les pattes sont d'un rouge brun; les antennes sont fort courtes. On le trouve aux Indes Occidentales.

36. CAPRICORNE TÊTU.

Cet animal a la tête plus grosse que de coutume, le corcelet a deux pointes, les étuis ne se joignent pas a leur pointe, & sont d'un noir non luisant, les antennes sont plus courtes que le corps.

37. CAPRICORNE PRINCE.

Celui-ci est un des plus beaux de ce genre, il est de couleur de cannelle, avec des bandes & taches oblongues d'un noir velouté sur les étuis, les bandes noires sont plus enfoncées, que la couleur cannelle. Le corcelet a quatre épines a coté, & deux sur le dos, & point des taches noires, la tête est brune, les yeux fort noirs, les quatres premiers articles des antennes, sont fort velus, leur moitié inferieure est noire, leur superieure d'un jaune d'ocre, les cinq autres articles sont nuds & d'une jaune pâle. Les pieds sont d'un noir clair. La couleur noire n'est pas assez foncée dans le dessein.

On le trouve à Surinam, mais il est d'une rareté extrême dans les Cabinets de la Hollande, il est de la collection de M. JULIAANS à *Utrecht*.

38. CAPRICORNE DES ALPES.

Ce bel animal à la tête & le corcelet, d'une couleur bleu cendrée; la fainture du corcelet avec le dos est noire, a quatre points blanches; les étuis font bleu cendrez a quatre tâches d'un noir très foncez, & bordées de blanc deux de cestâches, & les plus grandes font triangulaires, proches de la base, & deux autres font plus petites, proche de la pointe, entre ces tâches on voit une large bande noire ondée, & bordée de blanc. Les antennes font singulieres, le premier article est en massue, les autres font des petites tiges, qui finissent en boutons noirs, les cuisses font bleuâtres, & les jambes noires les pieds cendrés. On le trouve en Suisse & en Suède.

39. CAPRICORNE TORTUE. TAB: X.

Ce Capricorne est si remarquable par son beau dessein que par la singularité de ses antennes, la tête est noire, les machoires font forts robustes, le corcelet d'un jaune d'ocre a quatre bandes longitudinales noires, les étuis font noirs luisants, avec des tâches regulieres d'un jaune d'ocre, les pattes font noires & courtes. Le premier article des antennes est noir & en massue, le second troisième & quatrième finissent en une petite boule velue noire, les tiges des boules font jaunes, les cinq autres font a l'ordinaire.

40. CAPRICORNE VELOUTE'.

Ce Capricorne excelle entre tous les autres par la beauté des ses antennes la conformation de ses pieds, & le brillant de ses couleurs; la tête & le corcelet font d'un verd luisant de cuivre, le corcelet a trois épines, les étuis font d'un violet foncé, avec une large bande longitudinale d'un noir velouté, les antennes font deux fois plus longues que le corps, le premier article est en forme de calice & les autres en bouton. Les Cuisses font en massue, les dernieres ont la longueur du corps, les jambes font comprimées, larges & fort longues, les pieds font jaunâtres. On le trouve aux Indes Occidentales.

41. CAPRICORNE A CUISSES JAUNES.

Quoique cet animal est petit, il n'est pas depourvû de cette beauté donc le Créateur a si liberalement decoré ce genre. Il est d'un beau verd d'émeraude, avec des lignes noires au corcelet, & une fort noire sur les étuis, les cuisses font d'une belle couleur d'ocre, orangé, les postérieures font plus grandes, les jambes & les pieds font noires, ainsi que les antennes qui font fort minces. On le trouve aux Indes, mais il est rare.

42. CAPRICORNE DORE'. *Mâle.*

Entre les Capricornes a longues jambes, c'est animal tient une place distinguée, tant par le brillant de ses étuis, qui font bordées d'une marge dorée

& luisent comme le cuivre fondu, que par la conformation de ses pattes postérieures; la tête, le col, & le corcelet sont noirs, les étuis dorés ont une bande longitudinale, les cuisses & les jambes postérieures, sont comprimées, & si longues que le corps, les intermédiaires & les antérieures sont en massue, les antennes sont fort longues, mais pourtant plus courtes que celles du Capricorne Velouté, le premier article est en bouton le second est une petite boule, les autres sont à l'ordinaire. On le trouve en Surinam.

43. CAPRICORNE DORÉ. *Femelle.*

Il est si ressemblant au précédent, qu'on le peut regarder comme la Femelle; la couleur est la même, mais le doré est plus verd, le corcelet plus long, les antennes & les pieds plus courtes, & les Cuisses intermédiaires sont plus en massue. On le trouve à Surinam.

44. CAPRICORNE ORANGÉ. TAB: XI.

Il est plus petit que les précédents, tout noir avec six taches de couleur d'orange sur les étuis, les taches aux pointes sont plus petites; au reste les étuis ont des petites pointes blanches, les cuisses sont en massue.

On le trouve aux Indes.

45. CAPRICORNE EN SANGLANTE.

Il est de la grandeur & de la forme du précédent, la tête est noire, le corcelet est rouge, les étuis sont noirs, avec une bande & quatre taches rouges; les antennes sont plus longues que le corps & noires, c'est peut-être le mâle, de N^o. 26. On le trouve aux Indes.

46. CAPRICORNE NOTÉ.

Ce rare Capricorne est tout gris; il a une tache blancheâtre au front, le corcelet a beaucoup des rides, & est bordée de blanc, chaque étui a une tache, en forme de trefle, posée sur une plus grande irrégulière fort blanche. Les cuisses sont en massue, les antennes sont plus longues que le corps.

Il est de l'Amérique.

47. LE ROSIER.

La couleur de cet Animal, ressemble aux Rosier, hormis qu'au bout de chaque étui, il y a une petite tache noire. Des Indes.

48. CAPRICORNE A TÊTE NOIRE.

La tête & le corcelet sont noirs, les épines du corcelet sont d'un beau rouge, comme aux étuis, qui sont luisants à deux taches noires oblongues, à côté de la suture. Les pieds sont noirs. Il est de l'Amérique.

49. A. CAPRICORNE A BANDE.

Ce rare Capricorne à la tête noire, le corcelet d'un pourpre violet, armé a chaque coté de deux épines, ces étuis font d'un bleu dacier luisant, avec une large bande, d'un beau jaune doré, les pieds font d'un violet foncé. Les antennes ont des articles épineux, les trois derniers font d'un beau jaune.

On le trouve à Tranquebar.

49. B. CAPRICORNE MAGNIFIQUE.

Il est une fois plus grand que le precedent, blanc, veiu, le Corcelet a trois stries, fort noires, celle du milieu est forchue, les étuis fort ornez de deux larges bandes, longitudinales jaune d'ocre, bordées de noir, le bord lateral des étuis est jaune, a leur bases on voit des tâches grandes noires. Les antennes sont fort longues & noires, le second article est fort noir, les pieds font d'un jaune d'ocre.

Il est d'une rareté extrême, on le trouve aux Indes Occidentales, dans le bois de campeche, d'où on en a vu deux vivants en Hollande.



S E C O N D E F A M I L L E.

Cette famille differe de la précédente, par les pointes ou épines tranchante, qu'ils ont aux bout de leurs étuis; les bout de ces étuis ce montrent aussi, comme coupé; au lieu que les étuis des Capricornes de la premiere famille, ce determinent en rond.

50. CAPRICORNE A LONGUES PATTES. *Femelle.*

TAB: XII.

CELLE-CI est des plus grande de ce Genre; & remarquable par sa belle bigarrure, de rouge foncé, verd, & jaune, sur un fond noir, & sur tout par les longues pattes anterieures qui font deux fois la longueur du corps, les étuis ont quatres épines, deux a leur bases, & deux a leurs pointes, les Cuisses sont noires, annulées de rouge. On le trouve à Surinam.

51. CAPRICORNE A LONGUES PATTES. *Mâle.* TAB. XIII.

Celui-ci est plus petit que la femelle, & les jambes anterieures sont plus courtes, le premier article des antennes est jaune; il y en a de differentes grandeur, celle de notre dessein est des plus petites.

52. CA-

52. CAPRICORNE BLEUATRE.

Il est d'un beau bleu pâle, avec des petites stries ou lignes brunes & blanches. Ses antennes & les pieds sont de la même couleur, les jambes ou milieu, sont plus larges à leur extrémité, où ils ont une épine. On le trouve dans l'Amérique Septentrionale, il est rare.

53. CAPRICORNE ROUILLE.

Cet animal est remarquable par ses pieds antérieures à la tête, & le corcelet cendrez, les étuis d'un gris cendré, avec des tâches de couleur de rouille, le corcelet est armé des deux épines, & les étuis en ont quatre, deux à leur base & un à l'extrémité de chacun, les jambes antérieures sont courtes. Les antennes sont de la longueur du corps. On le trouve en Amérique.

54. CAPRICORNE A HUIT POINT.

Il est de la grandeur & de la forme du rouillé, tout gris, a corcelet armé de deux pines, l'écusson a une tâche noire, & les étuis sont ornés de huit tâches blanches, les antennes ont la longueur du corps. Il est de l'Amérique.

55. CAPRICORNE RIDÉ. *Mâle.*

Cet animal est bleu noirâtre, la tête & le col sont plus sombre, les étuis ont une noire stries ridé, & sont pointillé. Il est des Indes.

56. CAPRICORNE RIDÉ. *Femelle.*

Celle-ci ressemble beaucoup aux précédent, quoique plus grande, mais non pas si luisant, la tête est fort grande, avec des mâchoires très fortes. Le premier article des antennes est très grand & large, & finit en une épine, du côté en dedans. Les premiers articles des jambes antérieures, sont largement feuilleté, & ces feuilles se reposent l'un sur l'autre. Il est des Indes.

57. CAPRICORNE DE ST. THOMAS. TAB: XIV.

Il est des plus grands de cette famille, la tête est pourprée, avec une cannelure, le corcelet est grisâtre à deux épines, l'écusson est d'un orange foncé. Les étuis des ailes sont bruns noirâtres, & ont des tâches & stries plus pâles, & le bord couleur de rouille, les antennes sont deux fois plus longues que le corps, & brunes, exceptés les deux premiers articles qui sont noirs, & ils ont des petites épines en dessous, les jambes antérieures sont épimentes, & ont une forte épine près des tarse. On le trouve à l'Isle St. Thomas.

58. CAPRICORNE ARME.

Ce joli animal, qui est rare dans les Cabinets, à la tête rougeâtre, le corcelet à deux épines comique, & d'une couleur d'ocre sale, les étuis plus larges que le corcelet vont en diminuant, mais ne finissent point comme les autres de ce genre, elles sont armées de deux pointes, leur couleur est noire, pointillée de blanc; les antennes sont longues, les jambes sont noires; les cuisses finissent en un point jaunes, les pieds sont jaunes, & le premier point est fort velu. On le trouve aux Indes Orientales.

59. CAPRICORNE HERISSON.

Ce Capricorne singulier à la tête rouge brun, la gorge jaune, avec une tache noire, le corcelet jaune à deux épines, les étuis rouffeatres, avec des épines fortes & grandes, les antennes plus longues que le corps, la femelle à les pieds de devant fort velués il est de l'Amérique.

60. LE BAUDRIER. TAB. XV.

Ce Capricorne rare, ne porte point ses Antennes dans les yeux, mais en dessous. Tout le front est velu, de sorte qu'on ne voit point les machoires. Le corcelet a deux petites épines fort aigues; l'écuffon est fort grand, les épines au pointes des étuis sont fort petites, les antennes sont fort simples & d'une longueur médiocre, le front & les étuis sont fauves & fort velus, au milieu des étuis on voit une bande rousse, en dessous inégales, le col & le corcelet sont d'un jaune brun, ainsi que les antennes & les pattes. Je ne scai d'où il est.

61. LE CAPRICORNE NOTE.

Celui ci, qui a environ la longueur d'un pouce, à la tête d'un noir bleuâtre & coriné, comme aussi le corcelet qui est convexe allongé, sans épines & a quatre pointes élevées noires; les étuis sont armés à leur fin, près du corcelet ils sont gris, avec un collet noir & depuis le milieu jusque a la fin ils sont bruns, & chaque étui porte une tache blanche en forme de croissant. Il est de l'Amérique.

62. CAPRICORNE POINTILLE.

Ce petit animal est d'un brun pale rouffeatre, mais la tête & le corcelet sont plus foncés, au lieu des pointes le corcelet a deux tubercules a chaque coté, en dessus il porte des tubercules & des plis. Les étuis sont pointillés à leurs bafe avec des petits points noirs, & ils sont noirs à leur bords, à deux tiers de longueur on voit une petite bande étroite, & à leur extrémité ils ont des petites épines à peine visibles, les antennes sont plus longues que le corps. Il est de l'Amérique.

63. LE CAPRICORNE TACHETE.

La tête est noirâtre & les antennes sont implantées au dessus des yeux, le corcelet est bleuâtre & à deux épines emouffés aux cotez, & quatre tubercules en dessus, l'écusson est bleuâtre. Les étuis ont des petites épines à leurs extrémités, ils ont une couleur grise & finement pointillés de noir, avec des grandes tâches irregulieres d'un brun pâle & quatre tâches jaunes; les antennes sont presque deux fois aussi longues que le corps, les Cuisses sont bandées de noir & de brun. On le trouve à la Caroline.

64. CAPRICORNE LYNX.

Celui-ci un des plus beau de ce genre, à le dessus & le devant de la tête blanc, & les cotez d'un noir foncé. La poitrine à un reflêt jaune; les étuis sont d'une couleur cendrée fort pâle avec un reflêt jaune & des grandes tâches brunes sur tout vers les bords, les antennes sont plus longues que le corps les pattes sont noires. Il est des grandes Indes.

65. CAPRICORNE A TÂCHES DOUBLES.

Ce petit Capricorne à la tête & le corcelet rouffeatres à reflêts bleuâtres, les épines du corcelet sont plattes & comprimées; les étuis sont de couleur de brigue & chacun porte quatres tâches d'un jaune doré, ces tâches sont posées deux à deux & si proches, qu'ils ne semblent separés que par un trait, deux tâches se voyent à la base des étuis & deux à leurs pointes. Les pattes & les antennes sont de couleur d'ocre, les antennes sont une fois & demie plus longues que le corps, il est de Antiqua.

66. L'AFRICAIN. TAB. XVI.

Les yeux de ce beau Capricorne sont plus grands, que dans quelque autre espèce, d'un brun foncé, les machoires sont rougeâtres, avec des petits poils, la tête est cendrée, le corcelet, à quatres pointes ou épines emouffés, & trois bandes relevées vertes, qui vont des étuis vers la tête, les étuis sont d'un verd d'émeraude, à stries larges relevées brillantes, les pattes & les antennes sont fort lisse d'un jaune rougeatre. On le trouve en Afrique.

67. CAPRICORNE SOMBRE.

Si éclatant que le Capricorne précédent se presente, si sombre & triste est celui ci; la couleur est partout d'un rouge noirâtre, avec quatres rayes noires & deux petites stries transversales, sur les étuis, le corcelet à deux stries pareilles, & deux pointes sur la tête, le corcelet est sans épines, mais, les étuis finissent en pointes. Il est de l'Amérique.

68. LE CAPRICORNE ROUX.

Cet animal à le corcélet sans épines, mais orné de sept pointes noires, les étuis sont larges à leur bases & finissent chacun à deux petites pointes, ils ont deux traits blancs relevez longitudinaux, il est partout d'un jaune fauve. On le trouve en Guinée.

69. CAPRICORNE STRIE.

Celui-ci d'un jaune fauve à des grands yeux jaunes, entourés de noir, le corcélet est roux & à quatre épines, les étuis sont plus brunes, chaque une à deux bandes jaunes, & finissent en fortes épines, les pattes sont rouffes, & les cuisses des deux derniers paires portent une épine mince noire à leurs extrémités, les trois premiers articles des antennes sont velues en dessous à petits poils. Il demeure à Demerary & Surinam.

70. LE SPHERIQUE.

Si les targes des pieds & l'emplacement des cornes, ne rengacent cet animal singulier entre les capricornes, il formeroit un genre particulier. La tête & tout le corps est noirs, le front se separe des machoires par un trait mince jaune, un petit collet de la même couleur separe la tête du col, qui est cylindrique sans pointes & de la longueur de l'abdomin, qui est parfaitement spherique. Les pattes sont epaisses & les jambes du second pair ont chacun une épine a leur milieu; le premier article des antennes est cylindrique, les autres en massues. Les antennes sont deux fois plus longues que le corps. Il est des Indes, mais on le voit rarement.

71. CAPRICORNE POINTILLE, TAB. XVII.

Il est des plus grands que l'on trouve en Europe, par-tout de la même couleur grise avec des petit points noirs fort ferrez sur les étuis, la poitrine est cylindrique sans épines, les articles des antennes sont noires a leur bout. Peut-être est-ce celui que GOEDART, à decrit *Tom. II. Obsero. 5.*

On le trouve par tout en Europe.

72. POSTULE.

Ce Capricorne Americain a les yeux grands, bruns & fort pres l'un a l'autre, le corcélet en cylindre & raboteux les étuis en bossie à leur commencement, ils ont des petites pointes élevées noires, luisantes clair semées à leur bases, & a leur pointes; mais a leur milieu ils sont lisses la couleur est par tout grise; les antennes, qui ont la longueur du corps sont rouffes, & ont en dessous des poils roux. Il est de l'Amérique.

73. LE NOIR.

Ce petit Capricorne qu'on prendroit pour un taupin est par-tout, d'un noir

noir verdâtre, les étuis sont gris obscurs, sans pointes & les antennes fort mince. On le trouve aux Indes Orientales, du Cabinet de Mr. le Baron RENGERS.

74. L' O V A L E C E N D R E .

Il à la tête sphérique, le corcelet en bas plus large, armée des petites épines noire, les étuis ovales, & très velues par des petits poils blanchâtres avec trois rayes plus blanches, les pattes & les antennes sont noires, les antennes sont la moitié de la longueur du corps. On le trouve en France.

75. L E C A S T A G N E U X .

Ce petit capricorne à la poitrine d'une belle couleur de châtaigne, plus large par en bas, les étuis sont de la même couleur, mais il ont deux tâches couleur de soufre à leur base, & deux autres plus grandes à leur pointes, les pieds jaunes rouges, les antennes ont la triple moitié du corps.

Il est de Surinam.

76. L E S T R I E .

Il a des grands yeux noirs, le corcelet noir, sans épines & avec des bandes grises. Les étuis sont gris, avec des tâches & des points très noirs à leurs bases, dans leur milieu ils ont une bande d'un bleu pâle, qui est suivi de deux bandes transversales noires, & à leurs pointes deux autres obliques, les pieds & les antennes sont noirs & fauves, celui-ci est une femelle les mâles sont plus petits. Il est de l'Amérique.

77. L E C A P R I C O R N E V E R D E T N O I R .

Il est un des plus beaux de ce genre, sa figure ressemble à celle du N^o. 22. mais il est plus petit. La tête est noire à trois bandes vertes, donc les latéraux, entourent les yeux. La poitrine est cylindrique à deux petites épines & trois bandes d'un verd foyeux sur un fond noir velouté, la bande intermédiaire est courbée, & dans la courbure il y a une petite strie verte; les étuis sont pointillés & ont à leurs pointes deux petites épines élevées tronquées, en devant ils ont deux bandes, & après ceux-ci une quantité de tâches vertes en dessous, il est varié de verd & de noir. Il est de l'Afrique.



T R O I S I È M E F A M I L L E.

L E S D A I M S.

*Trois tarses aux pieds antérieurs, & postérieurs; l'écusson petit & carré;
Les étuis longs & flexibles; le col entouré des épines.*

78. L E B R A N C H U.

IL est plus long a proportion qu'aucun autre de cette phalange; la tête est jaune comme la poitrine, qui a une tâche noire triangulaire imprimée; les étuis ont des tâches régulières & comme branchues jaunes sur un fond noir. Les antennes sont d'une grandeur médiocre & les extrémités des articles sont noires, les pattes sont jaunes avec des extrémités noires, le dernier article des tarses a la figure d'un fer à cheval, ou demie Lune. Comme on voit en A agrandi; il y a une variété verte. Peut-être que cet est une femelle, on le trouve partout en Europe.

79. CAPRICORNE A DEUX BANDES. TAB. XVIII.

Ce petit animal est cendré noirâtre, le corcelet est un peu sphérique, les étuis sont blanchâtres, avec des stries très fines & deux bandes brunes; les pattes & les antennes sont d'un brun noirâtre. On le trouve en Allemagne.

80. L A N O U R I C E.

Il est de la même grandeur que le précédent, mais diffère beaucoup en structure, la tête est plus petite a proportion & noire, le corcelet sphérique d'un brun noirâtre, l'écusson noir; les étuis plus larges que le corcelet jaunes rougeâtres a leur commencement, & de la brun noirs jusques à la fin, la partie jaune rougeâtre est séparée de la partie brune par une bande blanche, & une autre bande blanche est a deux tiers de leur base, les pattes & les antennes sont d'une couleur d'ocre. Il est en Suisse & en Flandre.

81. L E C A P M Ô R E.

La tête est noire & grande, les antennes sont noires le corcelet est d'un orange jaunâtre a deux points noirs dans le milieu; les étuis ont la longueur de la poitrine, elles sont longues flexibles, d'un bleu noirâtre, le corps en des-

fous est d'un beau orange, les pattes font jaunes; il est dans les bois de l'Europe.

82. L A L I G N E.

Il est de la forme du précédent, mais un peu plus petit, tout noir, les pattes, & les antennes ont la longueur de la moitié du corps, & font noires. On le trouve en Europe.

83. L E B U L N O I R.

Il est un des plus petits de ce genre, il à la tête noire, le corcelet noir rond & lisse avec un reflet orangé, les étuis jaunes d'ocre, ont une tâche noire a leurs pointes; les antennes d'une grandeur mediocre noires, les pieds courts fauves, les cuisses intermédiaires & posterieures font noirs; le corps en dessous noir. On le trouve en Hollande.

84. L E B E L O E I L.

Il est un peu plus grand que les précédents la tête d'un jaune orangé avec des beaux yeux noirs luisants, le corcelet d'un jaune de citron, plus étroit à sa base, les étuis noirs luisants, les cuisses noires les jambes & les pieds jaunes, les antennes longues, jaunes & minces. On le trouve en Europe.

85. L E G R O S.

Ce Capricorne est de la grandeur de celui des sapins, N^o. 2. On le trouve quelques fois plus petit, la tête est petite en raison du corps, les yeux font noirs, le corcelet elleptique, lisse & brun, avec une carene relevée au milieu, & a chaque coté deux tâches jaunes, les étuis un peu plus larges que le corcelet, d'un verd sale obscur, bossus & ornez de seize tâches couleur d'ocre, les cuisses & les jambes noirs, les pieds jaunes, les antennes font noires; le premier article est une forte massue le second & le troisième font cylindriques, & les suivants font minces comme un brin. On le trouve en Amérique, du Cabinet de Mr. RENGERS.

86. L E J A M B E.

Il a la tête blanche, le corcelet spherique avec deux point & une ligne transverte brunes, les étuis font blancs avec des bandes irregulieres brunes, le corps est brun en dessous, le cuisses font brunes depuis leurs bases, jusques à leur moitié & de la bleuâtres & forts longues, sur tout les dernieres, qui ont la longueur des étuis, les antennes font plus longues que le corps, bruns & bleuâtres le second article est quatre fois plus long que le premier. Je ne l'ai vu nulle part que chez M. le Baron RENGERS. Il est des grandes Indes.

87. L E

87. LE SOUPHRE. TAB. XIX.

Ce Capricorne à la tête & le corcelet cylindrique noirs & les étuis bruns, avec deux tâches onduées de couleur de souphre pâle, les pieds sont noirs & les antennes ont la moitié de la longueur du corps. On le trouve en Allemagne & en Flandre.

88. LA PATE VELUE.

Celui-ci approche de près aux leptures, & differe en beaucoup d'endroits des Capricornes; la tête est petite a raison du corps, qui est d'un roux brun de chataigne, le corcelet est sphérique & à deux tâches jaunes à la partie postérieure. Les étuis sont lisses & flexibles, & ont trois points à leurs bases, & deux petites lignes en chevron au milieu des étuis, qui sont suivis d'une bande mince jaune, les pointes des étuis, sont jaunes, les cuisses noires, les jambes & les pieds sont orangées, & ont en dessous un poil très fins & doux, qu'on n'apperçoit qu'avec une microscope, comme on voit en B agrandi. Les antennes different de ceux des Capricornes, en ce qu'elles consistent en articles dont la massue n'a point de pedicule voyez à la lettre A.

89. LE ARQUE.

Ce petit Capricorne à les jambes fort longues, d'un brun chataigne, le corcelet est sphérique, avec une bande rompue, les étuis sont échancrez à leur pointe, & ont trois points jaunes a leur bases, le point du milieu est sur la suture, au reste chaque étui a trois lignes courbées jaunes, les cuisses des deux paires sont noirâtres, les derniers sont jaunes d'ocre, les antennes sont plus courtes que le corps, & jaunes. Il demeure en Europe.

90. LE BRILIGNE.

Il est de la grandeur du précédent, mais le corcelet est plus sphérique; la tête est noire; & le corcelet a trois bandes jaunes, les étuis ne sont point échancrez & noirs avec deux lignes courbes, les pieds sont noir & petit. Il demeure en Europe.

91. LE ZIZAC.

Il est un des plus beaux de cette famille, la tête est platte & noire, le corcelet élargi au milieu, noir avec deux bandes jaunes, les étuis sont de couleur chataigne bordées d'une bande plus claire a leur bases, proche de cette bande, on voit une ligne onduée jaune, après celle-ci une autre courbée dans chaque étui, & a leur pointe deux tâches souphrées, obliques, Les pieds sont d'un jaune rouge, & les antennes courtes. Il est de l'Amérique.

92. LE QUADRIPOINT.

Celui-ci est un peu plus grand que les précédents, il a la tête jaune, & les yeux jaunes rouges; le corcelet est plus large que long, noir avec une bande rompue jaune, les étuis sont échancrez a leur pointe, & ont quatre tâches jaunes d'ocre a leur bases, la premiere ligne depuis la base est rompue, d'un jaune d'ocre, les deux autres sont courbées en arriere. Les antennes & les pieds sont d'un jaune rouge il demeure en Europe.

93. LA LIVRE E.

Il est de la grandeur du Capricorne Arqué, la tête est jaune & ronde, avec des yeux noirs, le corcelet est rond, & jaune avec une bande noire fort large, les étuis sont ronds a leur bout, jaunes avec quatre bandes d'un noir velouté, les pieds sont jaunes; il est de l'Europe.

94. LE BELIER.

Il est plus allongé, que les précédents, la tête est spherique & le corcelet spheroidé noir sans tâches, les étuis sont échancrez noirs avec deux lignes courbes blanches & un centre blanc, derriere ces lignes ils a deux autres blanches, transversales ondées, & plus larges, les pieds sont noirs, il demeure en Europe. Il y a une variété peinte en jaune.

95. LA BELLE ANTENNE. TAB. XX.

Ce Capricorne excelle par sa belle couleur noire dont il est peint, & laquelle est ornée par des tâches d'une blancheur éclatante sur les étuis. Les antennes sont plus longues que le corps joliment marbré de blanc & de noir les pieds de devant sont plus loin des intermediaires, que dans les autres de ce genre; j'en ne sçais d'ou il est.

96. L'ALERTE.

Il est partout d'un beau verd; le corcelet est conique, les étuis sont un peu échancrez, les jambes & les cuisses sont d'un noir éclatant, & le dernier paire est fort long, les antennes sont de la longueur du corps; il demeure en Amérique.

97. LE ROUGE COL.

Il a la tête noire, & les machoires grandes, le corcelet spherique d'un beau rouge; les étuis d'un verd bleuâtre, les cuisses noires, les jambes, les pieds & les antennes jaunes, il demeure en Allemagne.

98. LE VERDET.

Ce petit Capricorne se trouve beaucoup sur les chardons, le corps est long &

& mince, noir en dessous, la tête est jaunâtre & il part une ligne blancheâtre du sommet par le corcelet qui est cylindrique & noir, les étuis sont verdâtres avec des petits points noirs, & échancrez a leur bout, un pareil a tâches jaunes, se trouve sur le liguster. Il est de l'Europe.

99. LE SIMPLE.

Il a la tête ronde, le corcelet sphérique, les étuis longues & minces, & sa couleur est d'un brun pâle, & les étuis ont un petit chevron noir, les antennes sont brunes & finissent en pointe fine, comme les pieds.
Il est en Suisse.

100. LE COL LONG.

Il est remarquable par la longueur de son col & la forme de ses antennes, il est gris brun partout, mais les étuis ont des nuances brunes, les mâchoires sont noires & fortes, la tête est un peu conique, les yeux sont bruns, ce qui n'est pas commun; le col est de la longueur des demis étuis qui ne se touchent point a leur bout, les pieds sont noirâtres, & les tarses en pointes; le premier article des antennes est fort gros & presque aussi long que la tête, il finit en un très petit bouton, du quel sortent les autres articles petites & courts. Il est des grandes Indes.

101. LE GROS.

Celui-ci est un des plus remarquables exotiques, la tête est plate par devant, le corcelet cylindrique noir, les étuis sont courts, larges noires & portent trois bandes jaune d'ocre brun, les pieds sont noirs, les antennes ont une fois & demie la longueur du corps. Il est du Cap de Bonne Espérance.

102. LE CHEVRONNE.

Il approche beaucoup du Capricorne simple N°. 99. il n'en diffère que par les étuis non échancrez & deux chevrons noirs; les antennes sont aussi un peu plus courtes. On le trouve en Allemagne.

103. LE MARMOUDET. TAB: XXI.

Il est des plus petits de cette famille, & ne montre son dessin qu'à la loupe. La tête & le corcelet sont noirs, les étuis sont noirs avec des bandes irrégulières une desquelles ne touche point les bords, & la troisième à deux points noirs. Les antennes ont la longueur du corps, les pieds sont bandez de jaune & de noir, il demeure en Europe, celui-ci est une femelle, le male est plus petit, plus brun & à des antennes plus longues.

104. ARGUS.

Ce petit Capricorne est gros & noirâtre, il a les machoires rouges, du reste il est d'un brun noirâtre le corcelet est cylindrique, & a de chaque côté deux petits yeux, a cercles, couleur de rouille, qui se touchent, la prunelle en est noire, les étuis ont deux tâches triangulaires noires avec un bord couleur de rouille. Les antennes ont la longueur du corps, il demeure en Suisse.

105. LA PATTE NOIRE.

La structure du corps, & la tête velue l'approche des attelabes, la tête est velue rouge & noire par derrière, le corcelet couleur d'orange, cylindrique à deux points noirs, les étuis, qui sont d'un noir foncé ont le bord & la suture de couleur orange, comme tout le corps par dessous, & les pieds sont noirs. Il demeure en Allemagne, mais il est rare.

106. L'ANTENNE EN SCIE.

Ce Capricorne à la tête grosse, le col cylindrique & sans pointes. Les étuis échancrés à leur bout. La couleur est d'un brun clair, le corcelet à deux bandes longitudinales; les étuis sont pointés de noir selon leur longueur & ont des tâches à leur base & à leur bout, les antennes ont la longueur du corps & ont des petites pointes. Il demeure en Europe.

107. LE PUSTULE.

Il à la tête plus ronde que le précédent, & le corcelet plus sphérique, les étuis non échancrés, mais pustulé, avec des pustules oblongues, la couleur est grise, les antennes sont médiocres. Il est de l'Europe.

108. LE SIX POINT.

Il a la tête grande fort noir, le corcelet sphérique plus petit que la tête, les étuis sont brun jaunâtre avec six points noirs, du quels les deux plus haut, de chaque font plus petits, & le dernier est le plus grand, les antennes sont médiocres, il est tout noir en dessous. On le trouve en Allemagne & en Hollande.

109. LE BOUCLIER.

Il est de la grandeur du précédent, le corcelet & la tête sont noires comme aussi les pieds; les étuis sont d'un gris jaunâtre, & ont un bord plat; les antennes sont médiocres, il demeure en Hollande.

110. LE CORNU.

Il à la tête noire, le corcelet sphérique d'un beau rouge, les étuis jaune
roux;

ORDRE II. GENRE II. CAPRICORNE.

roux, avec trois lignes élevées en dessous, & les pieds sont d'un beau rouge.
Il est de l'Allemagne: **II. C. A. O. II. 11.**

III. LE DODU. TAB. XXII.

Les antennes sont comme dans le dessin, le dernier article le plus gros, les yeux sont elliptiques, très proches des antennes, le corcelet est sans bords, les étuis sont granuleux, plus étroits à leur pointes, les cuisses, surtout du paire postérieur ont trois tarses, dont le dernier est fort fendu. La couleur de l'animal est brun noirâtre, mais le corcelet & la tête sont gris velu avec deux tâches noires & les étuis ont deux tâches grises.

II2. LA NOURRICE.

Il a la tête fort large cendrée, le corcelet large à deux tubercules, comme deux mamelles, luisantes, les étuis sont de couleur châtaigne lisses, & luisantes, les cuisses en massues noires, les antennes noires. Il est de l'Allemagne & de la Hollande.

II3. LE COURIER.

Cet animal rare vient des Berbices & ressemble fort au précédent de la Hollande, mais les pieds sont plus longs; & les tarses postérieures sont plus longues, que les antérieures; tout l'animal est d'un jaune brun, avec quelques dessins blancs sur les étuis. Il est du Cabinet de M. le Baron RENGERS.

II4. LA DEMOISELLE.

La tête est fort petite & mince, le corcelet est plus large vers les étuis, & se joint au corps par un étranglement assez délicat, les étuis sont fauves, avec une strie à la jointure des étuis, les pointes des cuisses du premier & second paire sont noires, les antennes & les pieds sont jaunes. On le trouve en Allemagne & en Hollande.

II5. LE MORE BOSSU.

Il est tout noir le corcelet est sphérique, les étuis sont noirs, & bossués à leurs bases, & ils ont à leur pointe un bord couleur de rouille, les antennes sont plus grosses les cuisses sont en massues, il est de l'Allemagne.

II6. OLÉEN PAIG. Et

Ce Capricorne qui est des plus petits à la tête & le corcelet sphériques & noirs, les épaules noires avec une bande courbe blanche, la plus grande partie des étuis est noire avec une bande blanche, le corps est noir en dessous comme aussi les cuisses, les jambes & les pieds sont jaunes. Il est de l'Europe.

117. LE CADET.

Il est deux fois plus grand que le précédent, & à la tête bleuâtre, les yeux noirs, le corcelet sphérique noir pointillé, les étuis bleu, le pieds & le corps en dessous noirs, les antennes bleues. Il demeure en Allemagne.

118. LE GRIS.

Il est de la grandeur du précédent la tête & le corcelet sont plus longues, brunes, les étuis qui sont plus longues que le corcelet, elliptique, sont grises, avec deux bandes blanches, & chaque bande à quatre points noirs, les pattes sont grises & blanches, les antennes sont médiocres. On le trouve sur les arbres.

119. LE CHEVALIER. TAB. XXIII.

Ce beau Capricorne, à la tête & le corcelet d'un verd cendré, des fortes machoires, les yeux bruns, le bord du corcelet est jaunâtre & finit en écusson ovale brun, à bord jaune, les étuis sont d'un gris brun luisants, avec deux lignes élevées qui se joignent au bout, les pieds & les antennes sont longues & jaunes, il est de l'Amérique.

120. LE MOINE.

Sa couleur est rousse par tout, le corcelet sphérique, les antennes plus longues que le corps. Il est de l'Amérique.

121. LE CARDINAL.

Il est d'un beau rouge vermillon, le corcelet est un peu sphérique, à deux tubercules en formes de mamelles, les étuis sont forts luisants, la tête, le ventre les pieds & les antennes sont noirs. Il demeure en Allemagne & en Hollande.

122. LE CARDINAL. *Mâle.*

Il ressemble fort au précédent, mais il est la moitié plus petit, & la jointure des étuis est noire.

123. LE VÊQUE.

Il est par tout d'un azur violet, la tête est petite, le corcelet sphérique, les étuis plus larges que le corcelet, un peu échancrés à leur bout; les pieds d'un azur foncé, les antennes pales & plus courtes que le corps. On le trouve en Flandre.

124. LE QUADRITACHE.

Il à la tête plus grosse que les autres, avec des machoires fortes, la couleur de la tête est rouge avec un tâche noire au sommet, le col est noir, le corcelet est sphérique rouge avec une grande tâche noire, les étuis sont orangez, à deux tâches rondes noires, le dessous du corps, les pieds & les antennes qui sont plus longues que le corps, sont noires. Il est des Indes Orientales, du Cabinet de M. le Baron RENGERS.

125. LE PORTE PLUMET.

Ce Capricorne remarquable est des plus singuliers. Il à la tête noire & petite, le corcelet conique & un peu long jaune avec une bande noire, qui par du sommet aux étuis, il à les épaules jaunes, les étuis noirs avec une large bande blanche, à la hauteur des jambes postérieures. Le premier article des antennes est un massue, le second à une épine à sa fin qui est perpendiculaire à l'article, le troisième porte comme une boule des poils jaunes & noir, le deametre de ce globe ou boule est plus large, que les étuis, & plus long que le corcelet. Il est de l'Amérique du Cabinet de M. Knogh, à Dordrecht.

126. LE BRUN.

Il est par tout du couleur de rouille, le corcelet est sphérique, les yeux sont noirs, les antennes plus courtes que le corps, il est de l'Amérique.

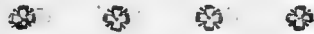

QUATRIEME FAMILLE.

Le corcelet est lisse.

Les étuis finissent en épines.

127. LE PORTE EPINE. TAB. XXIV.

CE beau Capricorne des grandes Indes, à la tête noire avec des lignes blanches, le corcelet est noir à deux lignes laterales blanches; les étuis sont d'un bel azur avec un reflet de pourpre, leur bout est plat, & finit en trois épines assez longues, la couleur d'azur est relevée de six tâches blanc de neige a chaque étui, les articules des antennes sont noires & épineuses; les pieds & le ventre sont noirs. Il est des Indes; du Cabinet de M. VAN HORN.

128. LE PORTE EPINE. *Femelle.*

Il ressemble si fort au précédent, que je ne doute pas, que ce ne soit une variété de sexe, il a seulement trois tâches a chaque étui, & deux épines à leur bout. Les antennes ne sont point épineuses, il est des grandes Indes.

129. LE MAJESTUEUX.

Ce grand Capricorne à la tête & le corcelet noirs, la tête est attachée au corcelet avec une double cravatte, les étuis sont bruns, & finissent en quatre épines, les pieds sont forts & bruns, les antennes sont courtes & noires.

Il est de l'Allemagne.

130. L'OEIL ROUGE.

Ce Capricorne singulier, a les yeux grands & rouges, le corcelet est cylindrique noir verdâtre a quatre lignes pales, les étuis sont noir verdâtres rabatteuses, & finissent en deux pointes, les antennes sont noires plus longues que le corps, les cuisses sont jaunes. Je ne sçais d'ou il est.

131. LE PERDRIX.

Il est plus long, que les autres, gris partout & il a une fort grande tête, le corcelet est long & rond, les étuis sont plus larges a leurs lises, & finissent en fortes épines, ils sont ornez des petites lignes noirâtres, les articles des antennes finissent en petites épines, les antennes sont plus longues, que le corps. Il est de l'Amérique.

132. LA TÂCHE JAUNE.

Il est petit & partout d'une couleur brune, la tête jaune; le corcelet a lignes jaunes, les étuis ont des tâches jaunes, & les antennes sont jaunes.

Il est de l'Amérique.

133. LA PATE PLUMÉE.

Ce Capricorne singulier à la tête & le corcelet cylindrique, les étuis plus étroit a leur bases, deviennent insensiblement plus larges, & finissent en trois petites épines, les cuisses sont en masse, les dernières sont fort longues, fort minces a leur commencement, après elles deviennent plus grosses, les jambes sont fort minces & ils ont un faisceau de plumes minces fort singulier, il est partout d'un noir foncé. Il est d'Antioa.



CINQUIÈME FAMILLE.

Le Dos plat.

134. LE JOTA. TAB: XXV.

Il est partout d'un brun noirâtre, chaque étui porte un tâche jaune, qui représente un jota grec. Il est assez commun à Surinam.

135. LE LARGE DOS.

Cet animal ressemble au précédent, mais il a deux épines, à l'extrémité du dos, il est tout noir. Il demeure en Surinam.



SIXIÈME FAMILLE.

Cette famille se distingue de la précédente par les antennes qui consistent en articles, larges, & en forme de scie:

Au reste ils ont toutes les caractères des Capricornes.

136. LE PORTE SCIE D'AMÉRIQUE.

CELUI-CI & le suivant se distinguent des autres par les antennes, plus larges, & dont les articles sont en forme de scie; cet animal est d'un beau noir luisant, & porte un large bande rouge, qui passe à travers les étuis. Ce Capricorne est rare; on le trouve en Amérique.

137. LA DOUBLE SCIE.

Je crois que celui-ci est une variété de sexe, les antennes ressemblent une double scie. La bande des étuis n'est pas si vive en couleur, au reste il est noir comme le précédent. Tout deux se trouvent dans le Cabinet de Mons. Knogh à Dordrecht, il est de l'Amérique.



GENRE TROISIEME.

LE STENOCORE.

Les yeux derriere les antennes.

Les antennes plus minces vers leurs bout.

Les étuis plus étroits vers leur pointe, & les pointes des étuis tronquées.

CE genre ressemble assez bien a celui des Capricornes mais la tête & le dos font d'une autre forme, & la plus grande différence est dans les yeux qui sont ronds & derriere les antennes; les Capricornes au contraire les ont d'une forme irreguliere, & sont placez devant ou autour des antennes.

I. LE STENOCORE MARBRE'.

Ce Stenocore à la tête fort grande & épaisse, & des pattes très fortes en raison de la grandeur, les étuis ont des arrêtes fort minces, tout l'animal est varié de jaune & de noir. Il est de l'Amérique.

II. LE PETIT STENOCORE MARBRE'.

Celui-ci a beaucoup de ressemblance avec le précédent mais il est beaucoup plus petit, & les tâches sur le fond jaunes sont beaucoup plus petites. Il est de l'Amérique.

III. LE STENOCORE VARIE'.

La tête & le dos sont noirs, mais les autres parties sont d'un rouge brun, noir & blanc, comme on voit dans le dessin; il est très rare; & demeure dans les Indes occidentales.

IV. LE STENOCORE STRIE'.

Cet animal est aussi beau, qu'il est rare, les longues antennes & les pieds sont d'un rouge brun, la tête & le dos sont d'un beau verd, les étuis sont verts, & ont une bande fauve dans leur milieu & à leur bords.

Il est de l'Amérique, du Cabinet de Monf. Knogh.

V. STENOCORE HOLLANDOIS. TAB: XXVI.

C'est le plus grand Stenocore de la Hollande, il est tout noir, exceptez les étuis, qui sont jaunes à tâches noires, comme on voit dans le dessin.

SE.



S E C O N D E F A M I L L E

Le dos sans épines.

VI. S T E N O C O R E J A U N E D E L A H O L L A N D E.

C'est le plus commun de notre País, la tête, les antennes, & le dos sont d'un brun noirâtre, le reste est brun jaunâtre.

VII. L E P E T I T S T E N O C O R E H O L L A N D O I S.

Il ressemble beaucoup au grand, mais les tâches sont différentes, & le corcelet est sans épines. On le trouve sur le Chêne.

VIII. L E S T E N O C O R E A L L E M A N D.

La tête, les antennes, le corcelet, & les pieds sont noirs, les étuis sont agréablement variés, mais on ne saurait décrire leur peinture, comme il paraît par le dessin.

IX. S T E N O C O R E N O I R H O L L A N D O I S.

Il est tout noir.

X. S T E N O C O R E D U B R A B A N D.

Les antennes & les pieds, sont rouge bruns, la tête le corcelet & les étuis sont variés de jaune, noir, & un peu de rouge brun, comme le dessin fait voir. Du Brabant Hollandois.

XI. L E G R A N D S T E N O C O R E P O I N T I L L E.

La tête le corcelet & les pieds sont noirs, les étuis lisses & jaunes, sur chaque étui il y a deux points noirs. Cet animal est rare. De l'Amérique du Cabinet de Mr. KNOGH.

XII. P E T I T S T E N O C O R E P O I N T I L L E.

C'est animal est beaucoup plus petit que le précédent, & il est peint des mêmes couleur, mais les points sont différents. Il n'est pas commun dans les Cabinets. Je ne sçais d'ou il est.

XIII. STENOCORE VERD. TAB. XXVII.

Il est tout verd & on le voit rarement. J'ignore la Patrie.

XIV. LE PETIT STENOCORE JAUNE, DE LA HOLLANDE.

Il ressemble beaucoup au grand N^o. VI. Mais le jaune est moins beau, ses étuis sont beaucoup plus molles, & ont des points noirs a leurs extremittez.



GENRE QUATRIEME.

LES JONCIVORES.

Les antennes & les yeux comme ceux des Stenocores.

Les extremittez des étuis point tronquées.

Les cuisses des pattes posterieures armées d'une épine.

LA forme des pieds a quatre tarses, & des antennes a onze articles, sont représentez sous A. & B. & appartiennent a la premiere espèce, ces tarses qu'on voit ici, de la partie superieure, sont plus ou moins convexes, & plattes en dessous, & fort velues par des petits poils rigides, les ongles qui finissent le pied, sont plus transverses, que dans les autres Scarabés, ce qui montre la divine Providence, parce que le jonc croissant dans l'eau, leur sert de pature, du quel le vent leur dejetterait, & il seracent noyez si les poils rigides des pieds, & les ongles crochus, ne les faisaient tenir au jonc, de sorte qu'on a de la peine a les detacher.

1. LE BRILLANT.

Il est commun en Hollande & fort brillant comme du cuivre rouge, d'autres sont d'un verd gris. Ils sont de fort differente grandeur; & le mâles sont d'un tiers plus petits que les femelles; quand on les voit a la loupe, les étuis paroissent ornés de toutes sortes de lettres & caracteres, rangées selon la longueur des étuis, & reflechissent les couleurs de l'arc en ciel. La tête & les pieds sont un peu plus clairs, & moins brillants que le corcelet & les étuis. Les tarses sont noirs.

2. JAN.

2. JONCIVORE NOIR.

Les antennes & les pieds sont bruns jaunâtres, au reste il est noir; on le trouve avec l'autre.

3. LE GRAND JONCIVORE NOIR.

Les antennes different un peu de celui de la Hollande, voyez le lettre A N^o. 3. Les cuisses posterieures sont fort grosses, les jambes sont courbées, afin qu'ils se puissent appliquer exactement contres les cuisses, en les retenant, les Cuisses, jambes & pieds, ont beaucoup des petites épines crochues, afin qu'ils se puissent tenir. Du Cabinet de Mr. GRONOVIVS.

4. LE GRAND JONCIVORE GRIS.

Cet animal est fort rare, & convient en tout avec le précédent excepté la grandeur & la couleur grise.



CINQUIEME GENRE.

L A M E L O L O N T H E.

*La partie inferieure des antennes en scie; devant les yeux ronds.
Tout l'animal est lisse, dur & luisant.*

I. LA GRANDE MELOLONTHE JAUNE. TAB. XXVII.

LES articles inferieurs des antennes, sont un peu en scie, mais les superieurs sont lisses. La tête est fort platte. Le corcelet rond & convexe, & tout l'animal fort lisse. La tête & le corcelet sont noirs, les étuis d'un jaune brillant; & chacun d'eux porte deux tâches noires.

II. LA PETITE MELOLONTHE JAUNE.

La tête & le corcelet sont d'un ver luisant, & les étuis d'un jaune clair sans points.

III. LA MELOLONTHE ROUGE.

La tête & le corcelet de ce petit animal, sont noirs, & les étuis rouges, bruns, dur, & luisants.



SIXIEME GENRE.

LE BRILLANT.

Les antennes, in ferieures sont lisses, & les autres en scie comme ceux des Buprestes.

I. LE BRILLANT BLEU. TAB. XXVIII.

C'EST l'unique animal, de ce genre que j'ai vu, Mr. le Professeur LUCHTMANS ne sçavoit pas sa patrie, c'est dans son Cabinet que je l'ai trouvé; comme le premier genre excelle par leur corps lisses, celui-ci est remarquable par son corps raboteux & plein d'épines, n'ayant rien de lisse. Cela joint a sa petitesse, & son luisant bleu de Saphir, le rendent inimitable au pinceau. Les antennes sont comme ceux des buprestes. Voyez a la lettre A. mais il n'a que quatre tarses aux pieds, & les buprestes en ont cinq. Je crois que ce petit animal n'a point des ailes membraneuses, & que par cette raison le Createur la rendu si dur & si armé parce qu'il ne peut échapper son ennemi par la fuite.



SEPTIEME GENRE.

LE CACHE TÊTE.

*Les antennes ont des articles longues & minces.
La forme des étuis quarrées.*

LA tête des animaux de ce genre, (donc je n'ai vu que des petits) est fort petite, de sorte, qu'on ne la peut voir, quand ils la retirent, ce qu'il font, quand on les touche, alors on ne voit que les antennes, qui ont des articles longs & deliées, comme on voit a la lettre A. du No. 1; mais quelquefois ils sont different, comme chez l'espèce 5. lett. A. Toutes les espèces suivantes se trouvent en Hollande.

1. LE ROUGE BRUN.

La tête & le corcelet de cet animal est d'un noir luisant, les étuis sont rouge bruns.

2. LE POINTILLE'.

Celui-ci differe du précédent, en ce que chaque étui porte un point noir, comme dans beaucoup des chrysomeles, peut-être que celui-ci est le mâle du suivant.

3. CRYPTOCEPHALE A DOUBLE POINTE.

La tête de ce petit animal est noire avec un point jaune, & les étuis sont rouges bruns comme les précédents, mais plus clairs, le corcelet porte deux point noirs, & un peu derrière le corcelet, on voit un suite de quatre points noirs, & après ceux la, un point noir sur chaque étui.

4. CRYPTOCEPHALE A TÊTE NOIRE ET DOUBLE POINT.

Celui-ci differe du précédent, en ce que la tête le corcelet & les pieds sont tout noirs, peut-être est ce une variété du sexe avec le précédent.

5. LE CRYPTOCEPHALE TACHETE'.

Les antennes de celui-ci different des quatre précédent comme on voit par la comparaison des desseins. La tête & le corcelet sont d'un noir luisant, les étuis sont de couleur orange, & sur chaque étui on voit une tâche oblongue noire.

6. LE CRYPTOCEPHALE VERD.

Tout l'animal est d'un beau verd luisant, ou on trouve un, on en trouve souvent plusieurs.

7. LE CRYPTOCEPHALE NOIR.

Cet animal est fort petit, & par cette raison on y a ajouté un dessin a grandi par une lentille. La forme & le caractère montrent assez qu'il appartient a ce genre. Il est tout noir.

8. LE DEMINOIR.

Cet animal est singulier, afin de le voir plus distinctement, on y a joint un dessin plus grand comme il paroît par la lentille. Il est tout noir exceptez les extremités des étuis.

9. LE CRYPTOCEPHALE BLEU.

Ce petit animal à tous les caractères des plus grands. Il est d'un bleu éclatant, mais d'une couleur si relevée, qu'on le prendroit pour du noir.



HUITIEME GENRE.

LE CRIOCERE. TAB: XXIX.

*Les antennes de ce genre, consistent en grains oblongs.
Le dos est cylindrique & fort dur.*

I. LE CRIOCERE DES LIS.

CE petit Scarabé est fort commun dans la Hollande sur les feuilles vertes des Lis blanches. La tête, les antennes & les pattes sont noirs, mais les étuis, & le corcelet sont de couleur Aurore, la figure peint l'animal vu du côté supérieur, & de côté.

II. LE CRIOCERE TACHETE'.

On ne sauroit connoître cet animal par une description, il est tacheté de beau jauné & de noir. Il est de Surinam.

III. LE CRIOCERE POINTILLE'.

Cet animal est petit, c'est la raison qu'on y a ajouté un dessin à la Loupe. Sa forme convient parfaitement avec le Criocere des Lis, mais il est beaucoup plus petit, & plus pale, chaque étui a quatre points noirs.

IV. LE CRIOCERE DES ASPERGES.

La tête est noire, le corcelet orange, & les étuis d'un vert si foncé qu'on les croiroit noirs. Mais ils ont un bord orange, & chaque étui a trois points blancs. Il sont fort communs en Hollande sur les Asperges.

V. LE CRIOCERE BLEU.

Ce petit criocere est fort beau, la tête est noire, le corcelet jaune, comme les pattes, & les étuis sont d'un bel azur; on le voit dans la planche, en sa grandeur naturelle, & agrandi par la Loupe.

VI. LE

VI. LE CRIOCERE ARME'.

C'est le seul de ce genre que je sache, qui porte des épines au corcelet, les antennes deviennent un peu plus grosses a leur bout, parla cet petit animal se rangeroit facilement sous le genre suivant, mais la figure s'eloigne beaucoup des chrysomeles, l'animal est fort petit & par cette raison on l'a agrandi par la loupe. La tête & les étuis sont d'un pourpre foncé; les antennes, le corcelet & les pattes sont d'un jaune clair. Il est de Jutland.

VII. LE CRIOCERE POURPRE'.

Si cet animal étoit plus grand, il seroit fort beau; la tête, les antennes & les pattes sont d'un beau jaune. Les étuis d'un pourpre foncé; on la trouve en Hollande.

VIII. LE CRIOCERE VERD.

On pourroit compter cet animal entre les chrysomeles, si les antennes ne deviennent plus minces, il est petit & n'a rien de remarquable, étant partout d'un verd foncé.

IX. LE CRIOCERE DES INDES.

Ce bel animal a tous les caractères de ce genre. Il est si bien peint, que je n'ai rien a ajouté. La tête, les antennes & les pattes sont noires. Le corcelet, qui est rond est d'un rouge pale, & les étuis sont d'un brun jaunatre.

X. LE CRIOCERE D'AMERIQUE.

Au premier abord on prendroit cet animal pour un Scarabé cantharide, mais ses quatres articles au pieds l'en separent, la tête, les antennes, & les pattes sont noires, le corcelet foncé, les étuis d'un brun jaunatres. Du Surinam.



NEUVIEME GENRE.

ALTIQUE.

*Les antennes, articulez, avec des articles de la même grandeur.
Les cuisses posterieures très grosses, pour sauter.*

I. LE SAUTEUR.

CET animal se distingue par les grosses cuisses posterieures, par le moyen du quels il saute comme les puces. Il est fort lisse, le corcelet est un peu aplati, & d'un verd fort clair, les étuis sont d'un bleu foncé, & chaqu'un d'eux porte quatre points blancs. On le trouve en Hollande.

2. LE PETIT SAUTEUR.

Cet animal est fort beau, varié de blanc & de noir. Le dessin est si bien; que je n'ai rien à ajouter.



DIXIEME GENRE.

GALERUQUE. TAB: XXX.

*Les antennes comme dans le genre précédent.
Le corcelet rond & très élevé.
Point des ailes membraneuses.*

I. GALERUQUE NOIRE.

CET animal n'est pas commun en Hollande, il est fort dur & a des fortes pattes. Les étuis sont forts durs, & comme il me paroît, ils sont joints du côté intérieur, par une membrane fort mince, de sorte qu'il ne peut les separer, sous ces étuis on ne voit point des ailes membraneuses. Tout l'animal est de noir de Charbon.

ON-



GENRE ONZIEME.

CHRYSOMELES.

Les antennes grossissans vers le bout ont des articles de forme différente, mais la plupart en chapelet; voyez à la lettre B.

Le corcelet lisse & bordé.

Le troisième article des Pieds, dans lequel l'ongle est implanté, est fort fendu, & plus large que les autres; voyez fig. 1. A.

La figure de ces animaux tire sur le rond. Les antennes différent fort en structure comme l'on voit au N^o. 1, 3, 9, 14. Mais ils ont cela de commun que les articles deviennent plus gros vers le bout. Le troisième article des pieds est beaucoup plus large que le premier & le second; ils différent aussi en figure, mais ils ont cela de commun, que l'onglet est implanté si en avant, que l'articulation semble communiquer avec le second aussi bien qu'avec le troisième; il peuvent néanmoins mouvoir l'onglet seul, les tarses sont plates en dessous & ornées d'un nombre infini de petits faisceaux blancs & roides, pour se tenir sur les plantes, dont ils se nourissent.

1. LA CHRYSOMELE DES DUNES.

On trouve cette espèce sur le Carex des Dunes; elle est fort lisse & dure; la couleur est d'un bleu foncé, mais le bord du corcelet & les pattes sont d'un beau jaune, les pieds & les antennes sont d'un brun marron.

2. LA CHRYSOMELE DES ORTIES.

Elles sont vertes avec un beau reflet doré, on voit ici le male & la femelle, pour faire voir comment le corps des femelles soulève les étuis, & comment le derrière s'élargit par la quantité des œufs.

F

3. LA

3. LA CHRYSOMELE A AILES COULEUR GRIS DE LIN.

Ce petit animal est encore plus beau, & plus luisant que le précédent, & il a les ailes membraneuses couleur gris de lin. L'antenne & le pied qu'on a desiné ici, comparées à N°. 1. font voir la quantité des variations, qu'on trouve dans les animaux du même genre.

4. GRANDE CHRYSOMELE BLEUE.

Celle ci n'a rien de singulier, on voit la grandeur dans le dessein. Elle est d'un beau bleu.

5. CHRYSOMELE LONGUE VIOLETTE.

Elle diffère peu de la précédente, si non que le corps est plus long: la couleur est d'un beau violet.

6. CHRYSOMELE VIOLETTE LARGE.

Quoique cette Chrysomele est violette, comme la précédente, elle diffère beaucoup en largeur, les pieds & les antennes font d'un jaune brun foncé.

7. CHRYSOMELE AZURÉE.

On la trouve sur la menthe aquatique, elle est d'un azur luisant, & les ailes membraneuses font d'un beau rouge.

8. CHRYSOMELE BORDÉE.

Cette espèce est d'un azur très foncé. mais les étuis ont un bord d'un orangé foncé. On la trouve dans les pais sablonneux au printemps.

9. CHRYSOMELE À CORCELET VERD.

La tête & le corcelet de cet animal font d'un verd luisant, les étuis font d'un rouge brun pae: on le trouve sur le *Lamium*.

10. CHRYSOMELE À TÊTE VERTE.

Cet animal ne diffère du précédent, si non que la tête seule est verte, d'un verd luisant: on le trouve sur le *Lamium*.

11. GRAN-

11. GRANDE CHRYSOMELE BRUNE.

Celle ci est beaucoup plus grande, mais aussi beaucoup moins luisante, que les précédents; la tête & le corcelet sont d'un verd foncé, & les étuis, les antennes & les jambes sont brunes.

12. CHRYSOMELE BLEUE D'ISEQUEBO. PL. XXXI.

Celle ci est de beaucoup plus grande que celles de la Hollande, & d'un bel azur luisant.

13. CHRYSOMELE VARIÉE.

C'est un bel animal, les antennes, la tête, le corcelet les pieds, sont d'un jaune brun luisant, & les étuis très joliment marquetés, d'un verd & d'un jaune luisant. Elle est de l'Amérique.

14. CHRYSOMELE DE LA CARNEOLIE.

La moitié antérieure des antennes, de cet animal, est brune comme la tête, & la moitié postérieure jaune; le corcelet & les étuis sont d'un brun jaunâtre, le corcelet a une tâche semilunaire noire, & chaque étui porte trois points noirs. Du Cabinet de M. GRONOVIVS.

15. CHRYSOMELE POINTILLÉE.

Cet animal ressemble fort au précédent, c'est pourquoi je le place ici, quoique les antennes plus grosses à leur bout le pourraient faire ranger sous le genre suivant. Il est tout jaune avec beaucoup de points noirs.

16. LA PETITE CHRYSOMELE A POINTES.

Si cet animal était peint, comme il se présente à la loupe, il ressemblerait fort au précédent, excepté qu'il est un peu plus large à son bout.

17. CHRYSOMELE DE SURINAM.

Cet animal a les antennes la tête & le corcelet noir, les étuis sont d'un beau jaune, avec des bandes noires; comme dans le figure.

18. CHRYSOMELE A AILES ROUGES DE SURINAM.

Elle est d'un rouge brun, mais chaque étui porte quatre taches jaunes, de figure différente. Les ailes sont d'un beau rouge; c'est pourquoi on l'a peinte volante.

19. CHRYSOMELE DE PARAMARIBO.

Cet animal ressemble fort au N^o. 17. mais le jaune est plus pâle & les larges bandes, sont plus larges, & d'un beau bleu.

20. CHRYSOMELE DE L'AMERIQUE.

Tout l'animal est noir, mais les étuis portent cinq bandes d'un rouge brun; ou si l'on veut les étuis sont d'un rouge brun, & portent quatre bandes ondes noires. Cette espèce varie beaucoup, tant en grandeur, qu'en figure des bandes, & en couleurs plus ou moins foncées.

21. CHRYSOMELE STRIÉE.

Cet animal est fort beau, c'est pourquoi on l'a désiré agrandi, il est partout d'un verd foncé luisant, mais les étuis sont d'un verd plus pâle, avec des larges bandes d'un pourpre pâle, le tout fort luisant.

22. LA GRANDE CHRYSOMELE VERTE.

La forme & la couleur de cet animal convient assez avec N^o. 2. mais beaucoup plus grand: on ne trouve pas cette espèce avec la petite, la grande espèce se trouve dans des sols élevés & sablonneux.

CHRYSOMELE DES INDES. PL. xxxii.

Cet animal superbe est d'un noir luisant, & chaque étui porte deux belles taches d'un beau vermillon elles sont de forme différente; on le trouve dans le Cabinet de Monsieur le Professeur LUCHTMANS.

24. CHRYSOMELE LARGE DES SAULES.

On trouve ces petits animaux en quantité sur les feuilles de saules. La femelle est un peu plus grande que le male, & luit en bleu, & le male en verd.

25. LA CHRYSOMELE LONGUE DES SAULES.

Cet animal se trouve aussi sur les Saules, il est d'un beau bleu luisant, les pattes sont d'un brun jaunâtre: on en trouve un de la même forme, mais deux fois plus grand, avec des pattes bleues & luisantes.

26. LA PETITE CHRYSOMELE VERTE.

Les antennes & les pattes de cet animal sont noirs, au reste il est d'un verd foncé.

27. LA CHRYSOMELE DES MOUSSES.

On trouve ce petit animal dans la Mousse des arbres au printemps, il est partout d'un bleu luisant.

28. LA CHRYSOMELE A LONGUES JAMBES.

Cette Chrysomèle semble être assez commune à Surinam, les pattes sont très longues & noires, mais le corps est d'un verd luisant.

29. LA PETITE CHRYSOMELE BRUNE.

On trouve ce petit animal sur certaines plantes, il ressemble à quelques buprestes, mais il en diffère par ses tarses; les antennes sont fort longues, la tête & les cuisses des jambes sont noires, au reste la couleur est comme du Cuivre brun luisant.

30. CHRYSOMELE BRUNE POINTILLÉE.

La couleur de cet animal est presque semblable au précédent, mais avec un rouge pâle, chaque étui porte trois points.

31. CHRYSOMELE MARRON.

Ce petit animal est tout couleur Marron.



GENRE DOUZIÈME.

FAUSSES CHRYSOMELES PL. XXXIII.

Les antennes boutonées ; dont les boutons sont formés par les quatre articles supérieurs.
Le reste comme dans les Chrysomeles.

CE genre a beaucoup d'affinité avec les Chrysomeles & n'en diffère, que parce que les antennes ont des boutons plus ou moins grands, composés de quatre articles supérieurs.

I. LA FAUSSE CHRYSOMELE DE SURINAM.

Tout l'animal est noir, exceptez les étuis, ou l'on voit plus de jaune, que de noir, car ils sont variés & peints comme dans la figure.

II. LA FAUSSE CHRYSOMELE EXOTIQUE.

C'est l'unique animal de cette espèce que j'ai vue, il est dans le Cabinet de M. JULIAANS à Utrecht. Il est plus plat que les Chrysomeles pour la plupart; mais les boutons des antennes sont remarquables. La tête & le corcelet sont noirs, & les étuis sont mêlés d'un orange foncé & de brun.

III. LA FAUSSE CHRYSOMELE POINTILLÉE.

La tête, le corcelet & les pattes sont noires, mais les étuis, qui sont fort élevés, sont d'un jaune clair avec des points noirs irrégulièrement semés. Il est de Surinam.

IV.

IV. LA FAUSSE CHRYSOMELE DE PARAMARIBO.

Il y a beaucoup de variétés dans cette espèce tant de grandeur, que des taches. L'animal est partout noir, mais le corcelet noir porte des taches plus foncées & les étuis portent des taches d'un beau rouge. Ils semblent fort communs en Paramaribo.

V. LA FAUSSE CHRYSOMELE DISSEQUEBO.

Il ressemble fort au précédent, mais il est plus petit, & autrement tacheté: voyez la figure.

VI. LA FAUSSE CHRYSOMELE D'AMERIQUE.

Cet animal est d'un noir luisant, mais les étuis sont peints de quelques taches rouges, & leur milieu est d'un dessein, si singulier, avec une bande jaune, que je dois me référer à la figure enluminée pour faire connoître l'animal.

VII. LA FAUSSE CHRYSOMELE TACHETÉE.

C'est un animal exotique, plus plât que les autres de ce genre & les antennes ont des bouts plus minces. Le corcelet & la tête ont la couleur de cuivre rouge. Les étuis sont noirs bleuâtres avec des taches blanches irrégulières.

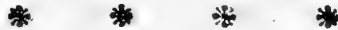

GENRE TREIZIEME.

MYLABRES.

Les antennes ont des articles globuleux, à boutons entiers, posés sur une trompe obtuse.

Les étuis sont joints, & ils n'ont point d'ailes.

LES articles des courtes antennes de ce genre, sont globuleuses & comme collées les uns contre les autres, & finissent avec un grand bouton, qui est tout d'une pièce. Ils ont une trompe grosse & obtuse, dans laquelle les antennes sont implantées.

Les

Les étuis se joignent du côté intérieur avec une membrane mince, de sorte qu'ils ne se peuvent séparer. Ce qui n'est aussi point nécessaire, parcequ'ils n'ont pas d'ailes.

A. GRAND MYLABRE.

La trompe de cet animal est longue obtuse & très forte, les étuis sont fort durs, la trompe & le corcelet ne sont pas lisés, mais avec des figures raboteuses. Tant l'animal est noir cendré, & à chaque côté du corcelet il y a une tâche rougeâtre, & une forte épine. Les étuis ont quelque lignes de tâches rougeâtres rondes. Les pieds sont très grands & très forts.

B. MYLABRE QUARRÉ.

Cet animal est fort plat par derrière & presque carré, à côté du corcelet ou il y a une épine au précédent, il y a ici une tubérosité. Il n'y a rien de lisse dans cet animal: on voit partout des tubercules, chaque étui en a trois lignes. Tout l'animal est d'un noir pâle. Peut-être cet animal vient du *Cap de Bonne Espérance*, car le suivant, qui lui ressemble beaucoup, vient de là.

C. MYLABRE DU CAP PL. XXXIV.

La trompe de cet animal finit en deux parties, la tête le corcelet & les étuis, ont tant des épines mousées & des petites verrues & poils durs, qu'on n'y voit rien de lisse. Tout l'animal est d'un noir pâle: on le voit dans le Cabinet de Monsieur le Baron RENGERS.

D. MYLABRE DES INDES OCCIDENTALES.

Il ressemble fort au précédent; mais il est beaucoup plus petit, & la trompe est d'une autre forme: du Cabinet de M. RENGERS.

E. LE PETIT MYLABRE.

La trompe de cet animal est beaucoup plus courte, & les antennes sont beaucoup moins boutonnées, car les articles sont en diminuant; comme dans les *Fausjes Chrysomeles*. C'est le seul que j'ai vu, chaque étui a trois côtés ou lignes élevées. Tout l'animal est noir.

* * * *

GENRE QUATORZIEME.

P O R T E C R O I X .

C A R A C T E R E S .

*Les antennes à articles en chapelet sans bouton à l'extrémité.
Une trompe longue & mince, sur laquelle les antennes sont implantés.*

TOUS les animaux de ce genre sont exotiques, & d'une structure singulière, comme on voit dans la figure. La tête & le corcelet de quelques-uns sont si longues & minces, & si approchantes du dos, qu'on voit à peine la séparation, je doute si la première espèce a des ailes.

I. LE GRAND PORTE CROIX *Male.*

La forme de cet animal est reconnaissable, dans la figure. Il est tout brun n'ayant que deux rayes pales sur la longueur. de *St. Eustace.*

II. LE GRAND PORTE CROIX *Femelle.*

Je crois que c'est la femelle du précédent, il n'en diffère, que parce que tous les membres sont plus gros & plus epais, & les antennes plus grosses, & les rayes plus claires. Il vient de *St. Eustace.*

III. LE PETIT PORTE CROIX.

Ce petit animal ressemble aux précédents, mais il est plus petit de la moitié.

IV. LE PORTE CROIX D'AMERIQUE.

La trompe de cet animal est plus courte & le corps plus large, que dans les précédents, sur les étuis (qui sont d'un beau brun) on voit quelques rayes fort fines, comme incrustées d'or. Au reste tout l'Animal est d'un beau brun listé. Il est de l'Amérique. Dans le Cabinet de Monsieur le Baron RENGERS.

G

V.

V. PORTE CROIX HOLLANDOIS:

C'est le seul animal que je connois en Hollande, qui ressemble tant soit peu à ce genre, par sa longue trompe & son corcelet étroit, mais le corps large & carré l'en éloigne, & l'approche des Charançons, on voit dans la figure l'animal grossi à la loupe.

VI. LE PORTE CROIX BRILLANT.

Il est un peu plus rouge que l'or ardent, on le peut aussi bien placer parmi les Charançons que parmi les Porte Croix. Il est de l'Amérique.



GENRE QUINZIÈME.

LES CHARANÇONS. PL. XXXV.

C A R A C T È R E S.

*Les antennes, en boutons ou globuleux finissant en masse;
le dernier article long, plus ou moins solide.*

QUOIQUEL'ON trouve dans ce genre nombreux des *Charançons* plusieurs espèces, qui pourroient se diviser en familles, comme il y en a quelques uns, dont les jambes ont une Epine à leur bout, & d'autres dont les cuisses ont une Epine; Quelques uns ont la trompe droite, les autres recourbée; tous ces distinctions ne m'ont paru assez valables pour les séparer en familles car toutes ces espèces distinctes s'approchent si fort, qu'à la fin on ne peut dire où les familles finissent ou commencent.

Aussi la grande affinité, que ce genre a avec les Mylabres & les Porte Croix m'a empêché de faire cette distinction, parce que les genres seroient trop peu distingués & se confondraient.

Je les ai pourtant divisés en deux familles, parce que les premiers, qu'on voit dans les cinq planches suivantes ont des antennes, posées sur un long

pe-

pedicule ; & ils portent ces antennes en Equerre, & comme rompue, comme on le voit a N^o. 1. L'autre famille n'a point ce pedicule, & porte les antennes comme les autres coleopteres.

La premiere famille a outre cela une espece de fillon, dans lequel ils peuvent retirer le pedicule des antennes.

Outre tous les Especes de ce genre, que j'ai fait desliner, il y a un nombre presque infini de varietés, sur tout entre les petits, mais j'ignore si ce sont des Especes distincte.

Je ne connois entre les coleopteres aucun genre, dans lequel on trouve tant de petits animaux, & les observations vont à l'infini, parce qu'on y voit toujours des nouveaux : cette grande multitude de petits animaux femble destinée par la Providence, pour rendre extrêmement menus, toutes les matieres, que les autres coleopteres n'ont pas assez moulu, afin qu'ils servent à l'accroissement des Plantes nouvelles & d'autres animaux.



FAMILLE PREMIERE.

A ANTENNES CORDÉES.

1. LE CHARANSON D'OOSTERHOUT.

JE nomme celui le premier, parce que son antenne est deslinée à la loupe, on voit que cette antenne est composée de onze articles comme dans presque tout les coleopteres, le dernier article est long & mince, & suivi de six articles ou boutons que ces animaux portent en Equerre avec l'interieur ; ces articles sont suivi de quatre autres, qui se joignent & sont plus épais & font ensemble une masse en forme de Poire. Ces antennes différent dans les Especes, en grandeur, couleur & forme des articles.

Ces Especes s'approchant beaucoup, & par la on peut aisément reconnoitre le Genre.

Celui est d'un noir usé à taches cendrées & à antennes jaunes. Je les ai pris à Oosterhout, on en trouve aussi des rouges bruns à taches de gris de lin.

2. TROMPETTE DES INDES.

Cet animal est des plus rares, la trompe est longue, droite & rigide, on peut voir que l'extrémité est faite pour prendre, comme chez les Elephants, & peut-être pour prendre nourriture ou absorber. Toute cette Trompe est velue par des petits poils foyeux. La forme singulière de la petite Tête & du troisième article des Pieds, qui consiste comme en deux feuilles, & les rainures des étuis se montrent dans le dessin: Il n'a qu'un Etui qui environne le Dos & point des ailes membraneuses; la couleur est d'un noir pâle ou cendré foncé.

3. LA TROMPETTE D'AMERIQUE.

La comparaison de ce dessin avec le précédent, fera voir la grande affinité: mais celui-ci n'est pas si grand, la trompe est plus courte & n'est pas velue comme chez le précédent, il est tout noir; on l'apporte rarement des Indes occidentales.

4. LA TROMPETTE A LONGS PIEDS.

Certainement cet animal montre quelque affinité avec les deux précédents, mais il en diffère considérablement, les Pattes sont longues & minces, & surtout les antérieures, à l'extrémité des cuisses antérieures il porte un Onglet, le corps est lisse & d'un noir pourpré.

5. LE CHARANSON NOIR TACHETÉ.

Les Etuis sont d'un brun noirâtre à taches bruns jaunes, toutes les autres parties sont bruns jaunes; Il est de l'Amérique.

6. LE CHARANSON TACHETÉ BRUN JAUNATRE.

Il ressemble au précédent, mais il est moins noir & autrement tacheté.

7. LE CHARANSON BRUN RAYÉ.

Les cuisses antérieures de cet animal sont destinées à se tenir à des corps étrangers comme chez les *Foncivores*, l'œil simple il est lisse, mais à la loupe, comme sagriné. Il est brun à trois rayes, qui partent de la tête jusques à l'extrémité des Etuis. Du Cabinet de M. JULIAANS.

8.

Je n'ai pu donner un nom spécifique à ce petit animal & les suivants parce qu'ils se ressemblent trop: puisqu'il est si petit on l'a desiné au microscope, il est varié de brun.

9. LE GRAND CHARANSON. PL. xxxvi.

C'est le plus grand que je connais dans ce genre. Il est dans le Cabinet de Monsieur Gronoviu, il est si bien dessiné que je n'y ai rien à ajouter, je remarque seulement qu'il semble avoir perdu les Onglets des pieds, la couleur est marron foncé, & les Etais rouges bruns, une partie de l'extrémité du Corps est nue contre la structure des Charançons, les masses des antennes sont un peu feuilletés.

10. LE GRAND CHARANSON D'AMERIQUE.

Les jambes antérieures touffues, le troisième large article des pieds avec le long onglot méritent attention. Au reste il ressemble beaucoup au précédent: de l'Amérique.

11. LE CHARANSON ALLONGÉ.

Il ressemble beaucoup au deux précédents, les étuis sont finement fillo- nez il est d'un brun presque noir. De Surinam.

12.

Cet animal est petit mais d'une extrême beauté, il est varié de jaune & de noir, comme les plus belles nattes d'Espagne.

13.

Quoique cet Animal est un des plus petits Charançons il a pourtant tous les caractères de ce genre. Il est noir à pattes jaunes.

14. LE PETIT CHARANSON JAUNE BRUN.

Ce petit animal est joliment varié de jaune & de brun.

15.

Ce petit Charanson est d'un bleu noirâtre, les antennes & les pieds sont jaunes brun.

16.

Celui-ci ressemble beaucoup a N^o. 14. Mais les taches sont différentes. pris sur un Abricotier dans le mois d'Avril.

17. CHARANSON CALANDRE. PL. xxxvii.

C'est le Calandre assez connu, qui par sa grande quantité fait un tort infini au greniers à froment.

Ils ont, comme beaucoup d'autres Charançons, deux pinces très fortes, avec lesquels ils corpent le froment, & même mordent les gens, qui se couchent pres de ces greniers, tout l'animal est brun.

18. CHARANSON BRUN VARIÉ.

Ce Charançon Américain, convient assez avec celui de 14 & 16; mais il est tacheté d'une autre manière & a plus de brun.

19. PETIT CHARANSON NOIR.

Cet animal est si petit, qu'étant peint dans sa grandeur naturelle il ne monterait qu'un point, on le voit ici agrandi, le corcelet & les étuis sont finement sillonnez. Tout l'Animal est noir à pattes jaunes.

20. LE CHARANSON LONG DE LA HOLLANDE, *Male*.

Celui-ci & les deux suivants sont beaucoup plus longues & minces de corps que les autres. Tout l'animal est d'un jaune sale à taches de verd obscur.

21. LE CHARANSON LONG DE LA HOLLANDE, *Femelle*.

Je crois que c'est la femelle du précédent, tout l'animal est d'un jaune verd atre sale.

22. LE CHARANSON ORANGE.

Je n'ai vu cet animal qu'une fois, dans le Cabinet de Monsieur le Professeur *Luchtmans*, tout l'animal est velu, avec des soyes jaunes brunâtres sur un fond brun noirâtre, par la il devient brun fauve en dessus & le corcelet d'une couleur orange.

23. CHARANSON OBSCUR.

Cet animal est presque noir, il est de l'Amérique.

24. CHA-

24. CHARANSON OBSCUR VARIÉ.

Celui ci a beaucoup de ressemblance avec le précédent. Il est d'un jaune foncé avec des taches noires. Des Indes Occidentales.

25. LE GRAND CHARANSON NOIR DE PARAMARIBO.

Il est fort commun à Paramaribo, les étuis sont finement sillonné, & ne couvrent pas tout le corps, qui est nud par derriere, quoique couvert des anneaux durs qui ont des petits poils fins. Les jambes des pattes antérieures & postérieures ont aussi en dedans des poils rigides. Tout l'animal est noir.

26. LE CHARANSON DE CURACAO.

Cet animal est grand & fort, les étuis sont sillonnés & presque noirs; Je crois que cet animal & plusieurs autres n'ont point des ailes, mais je n'ai pu en faire l'expérience, sans caser les étuis.

27. CHARANSON A EPINES. PL. xxxviii.

Cet animal n'a point des ailes, il est parsemé d'Epines mousfes noires, on voit très-peu de blanc entre ces Epines. Il est de l'Amérique.

28. CHARANSON NOIR TACHETÉ D'OOSTERHOUT.

Il est peut-être le même que N°. 1. & seulement different par un jeu de la Nature, il est noir à taches blanches.

29. CHARANSON A YEUX.

Il est lisse & plombé, chaque étui porte une tache ronde. Il est de l'Amérique.

30.

Ce petit animal ressemble beaucoup a N°. 12. Mais celui la est pointillé de noir & de blanc, & celui-ci seulement de blanc à corcelet verd.

31.

Ce petit Charanson est fort vite en courant, ressemble à N°. 14. Mais il est varié d'un beau noir & blanc, & autrement tacheté.

32. Ce

32.

Ce Charançon a la tête noire & des étuis noirs, sur lesquels on voit quelques lignes de points blancs, le corcelet est d'un beau jaune avec une petite tache noire au milieu. Les pattes sont d'un jaune fauve.

33.

Cet animal est très petit & fort noir, il ressemble à N^o. 13. Mais il est plus court & a des pattes noires.

34. LE CHARANÇON LISSE PONCTUÉ.

Celui-ci est fort lisse & noir à points irréguliers blancs.

35. CHARANÇON NOIR LISSE.

Il ressemble beaucoup au précédent, mais il est tout noir.

36. CHARANÇON NEBULEUX.

Il est de Surinam, d'un beau verd jaunâtre à taches irrégulières noires.

37. CHARANÇON PLOMBÉ NEBULEUX. PL. XXXIX.

Ce Charançon ressemble un peu au précédent. Il est couleur de plomb à taches noires, on le trouve à *Overyssel*.

38. CHARANÇON JAUNE NEBULEUX.

Il est d'un beau jaune à taches noires.

39. CHARANÇON NOIR NEBULEUX.

Il est varié de noir & de blanc.

40. LE CUL BLANC.

J'ai trouvé souvent cet animal dans des Forêts de Pin, & aux Chaumières des Paifans. Il est cendré à taches irrégulières, mais ces taches vues par le microscope sont des faisceaux d'Épines noires mousies, la partie de derrière des Étuis est cendré.

41. CHA-

41. CHARANSON DU JAPON.

Il est fort rare dans les Cabinets Hollandois. Il est aussi d'une structure singulière, parce que chaque étui porte trois petites côtes minces, qui ne vont que jusqu'à la moitié, on ne saurait guère définir la couleur, mais il y a un brillant de jaune & de rouge.

42. CHARANSON DU BRABAND.

Il est d'un plombé clair à bandes brunes.

43. CHARANSON DES DUNES.

Il est tout noir, on le trouve souvent dans le sable des dunes.

44. CHARANSON D'ORTIES.

On les trouve sur les Orties de Hollande, on voit par les étuis, qui couvrent une partie des cotés du ventre, qu'ils ne les peuvent ouvrir: la partie cornée de cet animal est noire, mais si chargée de faisceaux verts, fins, qu'on le doit dire verd, mais ce beau verd se perd dans l'automne, & alors ils paroissent noirs ou tachetés; ils diffèrent notablement en grandeur; & quelques uns sont jaunâtres: les pattes & les antennes sont d'un jaune brunâtre.

45. CHARANSON POSTILLON.

Des le commencement du premier printems on trouve ces petits animaux, dans les dunes par tout où on a des petits fossés de sable, desquels ils ne peuvent sortir, à cause de la mobilité du sable, & qu'ils n'ont point des ailes, celle-ci est une femelle & cendrée, les mâles sont plus petits d'un troisième & plus bruns.

46.

J'ai trouvé ce petit animal sur la Laitue au mois de Mars, il est cendré comme le précédent, mais d'une autre structure.

47. CHARANSON NOIR SILLONNÉ.

Celui est de Surinam. Il est tout noir, & chaque étui porte trois côtés ou arêtes très minces, depuis le corcelet jusqu'au bout.

48. LE CHARANSON A POINTS D'OR. PL. XL.

Tout l'animal est noir, mais parsemé de points dorés.

49.

Quoique ce petit Charanson ressemble beaucoup aux petits Charançons noirs précédents, chacun pourtant, qui compare la forme de leurs corps, verra que c'est une autre espèce. Il est tout noir sans ailes.



FAMILLE SECONDE.

LES ANTENNES NON ROMPUES.

CE petit nombre de Charançons, diffère seulement des précédents, en ce que le pédicule, qui porte les articles globuleux des antennes, est plus court, que dans les précédents, on peut voir la différence des antennes quand on compare le dessin de la **PLANCHE xxxv.** avec celui de cette **PLANCHE xl. Litt. A.**

50. CHARANSON DU GLAYEUL.

Le plus petit de ces deux est le mâle; le plus grand la femelle. Le mâle est de couleur d'Aigue marine & porte à chaque côté une belle bande jaune. La couleur d'Aigue marine du mâle est jaune fauve chez la femelle; ils mangent le glayeul qui croit au côtéz des fosséz en Hollande.

51.

Ce petit Animal est de couleur de Cannelle fâle à taches noires, comme dans la figure.

52. CHA:

52. CHARANSON CANELLE VARIE.

Il convient assez avec N^o. 36, 37, 38 & je ne doute pas qu'il n'y appartienne, mais le pédicule des antennes est très court, il est de couleur canelle à taches blanches.

53. CHARANSON DODU.

Il est extrêmement gros & court à proportion de sa grandeur, de forte qu'il paroisse presque rond, les pattes antérieures & intermédiaires & les jambes des postérieures sont jaunes, le reste est noir.

54. CHARANSON SILLONNÉ VARIÉ.

Cet animal est à fines côtés, & joliment tacheté de brun & de blanc.

55.

Celui à des antennes fort grosses, & est joliment tacheté de jaune clair & de noir.

56. CHARANSON LUISANT.

La couverture cornée de ce petit animal est d'un brun noirâtre luisant, mais si rempli de faisceaux foyeux, qu'on ne sauroit définir la couleur, car elle change selon la direction de la lumière: on voit un mélange d'un verd brillant, de rouge, de blanc, de jaune & de violet, sur un fond obscur, ils sont de différente grandeur, j'en ai qui étoient de deux tiers plus petits. Ils mangent des Insectes morts.

57. CHARANSON IRREGULIER.

Cet animal est fort singulier: la structure s'éloigne des autres Charançons, il est d'un gris très foncé, & a trois taches noires sur les étuis. Je crois qu'il vient de l'Amérique.



GENRE SEIZIÈME.

ATTELABES. PL. XL

C A R A C T È R E S.

Les articles des antennes en chapelet: avec un bouton, implantés sur la trompe.

L'article inférieur des antennes un peu globuleux.

La tête penchée vers la terre.

LES bouts & l'article inférieur des antennes, de même que la conformation de la tête, qu'ils portent toujours penchée vers la terre, distinguent ce genre du précédent. Aussi cet animal est il plus quarré qu'aucun des Charançons.

I. L'ATTELABE ROUGE.

Les antennes qu'on voit en A sont d'un joli brun avec un bouton blanc formé de trois articles & une coupe brune. La tête est d'un noir luisant, pour le reste tout l'animal est d'un rouge orangé; on le trouve en Hollande sur les chênes.

GENRE

* * * *

GENRE DIX SEPTIEME.

CLAIRONS.

C A R A C T E R E S.

*Antennes noueuses, en masse composée des trois articles supérieurs.
Point de trompe.*

EN comparant les antennes avec celles des genres précédents, ici peinte en B. N^o. 1, on s'apercevra assez de la différence de ce genre dans ce second ordre.

s. 1. LE CLAIRON À BANDES ROUGES.

Les antennes de cet animal sont jaunes, exceptés les trois articles inférieurs, qui sont blancs, le corcelet est d'un beau bleu brillant & chargé de poils; ses étuis sont de même couleur, & chargés chacun de trois bandes d'un beau rouge de lacque. La larve de cet insecte se loge dans les nids d'abeilles maçonnées, & se nourrit de leurs larves.

s. 2. LE CLAIRON A BANDES BLANCHES.

Plus petit que le précédent: les étuis portent deux bandes blanches, dont l'inférieure est un peu plus large, sur un fond obscur.

A. 3. LE CLAIRON PORTE-CROIX.

De grandeur moyenne entre les deux précédents, cet insecte a le corps un peu plus allongé: la tête & les antennes sont d'un brun clair, les yeux noirs; son corcelet est d'un brun plus foncé que la tête, les étuis sont d'un blanc jaunâtre avec des bandes brunes, & tout l'animal est plus ou moins velu.



GENRE DIX HUITIEME.

FAUX CLAIRONS.

C A R A C T E R E S.

Antennes boutonnes, grossissans vers le bout; des serres grandes, proëminentes; la tête & le corcelet aplatis, rétrécie vers les étuis.

ON range bien aussi ces insectes parmi les scarabés carnassiers, ils courent fort vite, & se cachent dans la terre qu'ils fouillent.

γ. I. LE PETIT FAUX CLAIRON.

Cet animal a de fortes ongles, il est noir, & on le trouve dans des lieux sablonneux.

γ. II. LE GRAND FAUX CLAIRON.

Il est plus grand que le précédent; les antennes & les serres sont plus visibles, les étuis sont rayés, le corcelet est large, rond. Tout l'animal est noir.

GENRE

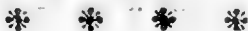

GENRE DIX NEUVIEME.

C A S S I D E S.

C A R A C T E R E S.

*Antennes à gros articles, plus grosses vers le bout.
La tête cachée sous le corcelet.
Corcelet & étuis bordés.*

CES animaux ont, comme les Tortues, un corps rond caché sous un écusfon convexe par dessus & plat par dessous: aussi savent ils retirer la tête comme celles la sous l'écusfon: ils ont de courtes & fortes pattes: différent beaucoup entre eux tant en couleur qu'en forme: le plus petit nombre est indigene; pour la plupart on les trouve dans les Indes.

1. LA CASSIDE À QUATRE TACHES.

Cet animal d'un brun foncé, tirant sur le noir, a sur chaque étui quatre taches plus ou moins oblongues d'un jaune sale, marquées de points réguliers, de la même couleur que le corcelet: de l'Amérique.

2. LA CASSIDE À DEUX TACHES.

L'Ecusfon a beaucoup de rapport en couleur avec le précédent; & porte deux taches à la partie supérieure & extérieure couleur de rouille.

3. LA

3. LA FENÊTRÉE.

Cette Casside est d'un beau marron, l'écusson est bordé de noir; trois rayes de la même couleur le semblent diviser longitudinalement, & deux pareilles en divisent le côté extérieur.

4. LA RETICULÉE.

Ce joli animal a l'écusson d'un brun pale, régulièrement parfemé de points noirâtres arrangés en lignes.

5. LE BOUCLIER PL. XLII.

Nommé ainsi d'après sa figure. Il a le corcelet d'un beau verd, l'écusson est brunâtre.

6. CASSIDE A QUATRE POINTS.

Celle-ci plait aux yeux par sa couleur d'un beau verd, marqué par quatre points d'un rouge éclatant.

7. L'ELEGANTE.

L'écusson rousâtre est parfemé d'un grand nombre de petits creux & points noirâtres: le corcelet est noirâtre entouré d'un bord roux: l'ensemble la rend fort jolie. De l'Amérique.

8. 9. LA TIGRÉE.

Ces deux Cassides, male & femelle, sont tout de couleur marron, joliment bariolées de bandes & points noirs.

10. 11. CASSIDE VERTE À BANDES ROUGES.

Sur un fond de rouge ou aurore obscur cette Casside est partout striée en verd, ce qui la rend fort jolie. Male & femelle.

12. CAS-

12. CASSIDE DE PARAMARIBO.

A quatre taches couleur de rouille sur un fond verd foncé, le corcelet verd, nuancé en rouge.

13. LA VERTE.

D'un beau verd foncé: les étuis ont des stries de points, & débordent de beaucoup le corps, ce qui donne à l'Insecte l'air d'une petite tortue: on le trouve dans les Pays-Bas, sur les chardons & les plantes verticillées.

14. LA BORDÉE.

L'Écusson verd est entouré d'une bande rouge, & trois rayes rouges le parent sur sa surface.

15. LA FARDEE, PL. XLIII.

Deux grandes taches rouges se trouvent sur l'Écusson, qui est d'un gris verdâtre.

16. CASSIDE JAUNE A POINTS NOIRS.

On la prendrait pour une Coccinelle, par son écusson d'un jaune foncé pointillé en noir.

17. LA TACHE POURPRÉE.

Une grande tache de couleur pourpre se trouve sur l'écusson d'un jaune sale.

18. LA BRUNETTE.

Ce petit animal est tout brun.

19. L'EPERONNÉE.

Deux épines saillantes de l'écusson rendent cette Casside remarquable: elle est d'un beau verd, fort luisant, & marquée avec des stries de points brunâtres.

20. LA MOUCHETÉE.

De belles taches orangées sont dispersés sur un fond noir. *De l'Amérique.*

21. LA CORNUE.

L'écusson couleur de rouille finit en pointe des deux côtés extérieurs vers la tête; ce qui donne un singulier aspect à cet Insecte.

22. LA BRODÉE.

Ce joli animal est plus aisé à peindre qu'à décrire.

23. LA LONGIPEDE NOIRE.

Celle-ci diffère tant en conformation des autres, qu'on pourroit douter si elle doit bien être rangée parmi les Cassides; pourtant elle en a tous les caractères; elle est tout à fait noire.

24. CASSIDE COULEUR DE ROUILLE.

On la trouve dans les Pays-Bas.

25. LA TACHETÉE, PL. XLIV.

L'écusson est rougeâtre, luisant, & porte latéralement deux taches jaunes.

26. 27. LA CRUCIFÈRE.

L'écusson est d'un verd brunâtre, marqué d'une raye irrégulière noirâtre en forme de croix. Mâle et femelle.

28. LA JAUNE.

D'un jaune sale, le corcelet un peu plus foncé.

29 LE HERAUT D'ARMES.

L'écusson jaune porte deux taches ovales brunes: le corcelet en porte une de la même couleur, mais plus petite.



GENRE VINGTIEME.

B O S S U S.

C A R A C T E R E S.

Les antennes en masse formée par les quatre articles inférieurs, le corcelet plat, marginé: les étuis bossus.

QUOIQUE les animaux de ce genre soient placés par quelques-uns parmi les Coccineiles, elles en semblent néanmoins assez différer, pour en faire un genre distingué. Pourtant les deux qui sont décrits ici, sont les seuls que j'aie jamais vu.

I. II. LE TIGRÉ.

Male & femelle: les étuis sont pour la plupart d'un jaune pale avec des petits points noirs; de grande taches noires se trouvent au bout, au côtés & dans le milieu; la tête, le corcelet & les pattes sont tout noirs.



GENRE VINGT ET UNIEME.

CUIRASSIER.

C A R A C T E R E S.

Les antennes grossissans vers le bout; le corcelet conoïde, retreci vers la tête.

CE genre differe des Casides en ce que la tête n'est point cachée sous le corcelet, mais qu'elle y est implantée; en outre en ce qu'il n'a point d'étuis, ou d'ailes membraneuses, mais un integument dur coriacé qui entoure tout le corps; enfin en ce que l'onglet n'est point implanté dans le troisieme article des pieds, mais qu'il est gros & de figure comme chez les scarabés.

I. LE CUIRASSIER.

C'est le seul animal de ce genre que je connoisse. Au premier abord on le prendrait pour une Dytisque, mais les pattes nous detrompent; pourtant il est plat comme les Dytisques; & de circonference ovale. La Cuirasse qu'il porte est le plus finement chagriné, & à peu près isse & luisant, de même que la tête & le corcelet. *Il vient de l'Amérique.*

GENRE



GENRE VINGT ET DEUXIEME.

R I G I D A N T E N N E.

C A R A C T E R E S.

Des antennes rigides pyramidales, formées par de petits disques: les éuis garni d'épines à la partie inférieure.

AU premier coup d'œil on ne placeroit point cet Insecte I. β. parmi les scarabés; pourtant en l'examinant avec attention on y trouve tous les Caractères de ceux là: — avec tout cela ses éuis sont, ils plus flexibles, & allongés en arrière, comme chez les mouches, mais cornés, epais, opaques, & cachant deux ailes membraneuses.

La tête petite & noire porte deux antennes noires, préminentes comme des épines, & formées par deux articles inférieurs en forme de boutons, suivis de sept autres en forme de disques, et terminées par une petite pointe aiguë; on s'apperçoit assez aisément que la partie supérieure de ces antennes est peu mobile. Le corcelet est petit & étroit, portant de petits creux, arrangés lincalement, de couleur orangée, traversé par une raye noire.

Les éuis sont garnis de petits aiguillons, de la même couleur que le corcelet, & traversés dans le milieu & à leur bout par une bande noire luisante: il ne sont point lisés, mais régulièrement parfemés par des petits creux & boutons: les pieds sont délicats, de la forme de ceux des Capricornes, de couleur noire.

Par dessous l'animal est bigarré en noir & orangé. On le rencontre rarement, aussi ne l'ai vu que celui-ci seulement dans le Cabinet de M. J. S. LIANS à Utrecht.



GENRE VINGT ET TROISIEME.

B O S T R I C H E.

C A R A C T E R E S.

Antennes en masse perfoliée, composée des trois articles supérieurs.

I. LE GRAND BOSTRICHE. PL. XLIV.

LES antennes de ce scarabé en font un genre distingué: les articles inférieurs ont la figure de grains de chapelet, & sont de couleur noirâtre: les trois supérieurs sont bruns & perfoliés, formés comme des petites coupes, dont le dernier, renversé, en est comme le couvercle. La figure des antennes est elle érange, les autres parties de l'animal ne le font pas moins: il porte la bouchée penchée vers terre à peu près comme les Capricornes: le corcelet s'élève derrière la tête de façon qu'en voyant l'animal de côté, la tête & le corcelet forment une equerre avec le reste: aussi les parties font elles presque de figure globale, comme le corps ressemble à une cylindre.

La partie antérieure de la tête porte un toupet de poils d'un brun jaune (de là le nom de Bostriche, comme qui dirait *frisé*): un peu plus haut on voit deux petites éminences, ou aiguillons obtus. Le corcelet est délicatement chagriné, de même que les étuis: le corps est obtus à sa partie postérieure, entièrement couvert par les étuis, de façon que ceux la débordent tout à fait; ils sont garnis en outre en ce lieu par trois aiguillons; tout l'animal est par dessus d'un noir luisant, par dessous velu, & brun foncé.

2. 3. LE PETIT BOSTRICHE.

Ce scarabé qui ressemble en tous points au précédent, diffère pour tant beaucoup en la conformation des antennes; on en peut juger par la figure. Aussi n'a t'il pas l'armure des aiguillons aux étuis. Ceux-ci diffèrent aussi entre eux en couleur.



GENRE VINGT ET QUATRIEME.

C O C C I N E L L E S.

C A R A C T E R E S.

Antennes courtes, boutonnées, grossissans vers le bout.

1. LA VACHE-A-DIEU.

LES étuis sont rouges, chacun a trois points noirs, & de plus il y en a un à l'origine des étuis, commun à tous les deux. Sa tête est noire avec deux petits points blancs, son corcelet est pareillement d'un noir foncé & brillant avec une marque d'un blanc jaunâtre sur chaque côté. Cette Co. cinelle est la plus commune de toutes, & une des plus grandes qu'on trouve en Hollande.

2. LA STIGMATISEE.

Les étuis sont rousfâtres, chacun a huit points noirs, & un neuvième est commun à tous les deux: le corcelet a au milieu une grande tâche noire,

&

& à chaque côté une plus petite; la tête, les antennes & les pattes sont noirs.

3. LA PARÉE.

De taches noires sont très régulièrement peintes sur les étuis jaunâtres; de ces taches celles du milieu & l'inférieure sont communs à tous les deux; le corcelet & la partie postérieure de la tête sont aussi joliment bordés de noir; les antennes & les pattes sont jaunes.

4. COCCINELLE À QUATRE TACHES.

Les étuis noirs, luisants, ont quatre taches d'un beau cramoisi; les deux taches supérieures ont un petit point noir au milieu, ce qui la distingue de la suivante.

5. LA HONGROISE.

Ressemblante en tout égard à la précédente, excepté la marque distinctive déjà nommée.

6. LA CRAMOISIE TACHETÉE.

Les étuis sont d'un beau cramoisi, avec des taches noires irrégulières: le corcelet est gris avec des taches noires de même que la tête: les pattes & les antennes sont rousâtres.

7. LA BIMACULEE.

Les étuis d'un brun marron luisant, une tache noire sur chacun: le corcelet noir, une tache grisâtre bordée de blanc à chaque côté, & deux petits points blancs du côté de la tête, de même que vers les étuis: les pattes & les antennes noires.

8. LA POINTILLÉE EN BLANC.

Des taches blanches sont régulièrement arrangées sur les étuis d'un jaune sale, le corcelet a deux grandes taches noires.

9. LA ROUILLÉE.

Les étuis sont noirs: chaque étui a trois taches couleur de rouille, le corcelet est noir, les antennes & pattes rousâtres.

10. LA BIGARRÉE.

Le corcelet & les étuis noirs, bigarrés avec des tâches d'un brun vif.

11. LA ROUGE TACHETÉE.

Dix taches d'un bel écarlate sont régulièrement placés sur les étuis noirs & luisants : le corcelet est grisâtre avec six petits points noirs : les antennes & pattes rouges.

12. L'OEILLETÉE.

Tout l'animal est par dessus de couleur citron, orné de beaucoup de petites taches noires : par dessous il est noir.

13. LA TACHETÉE EN BLANC.

Tout l'animal est d'un Aurore pale, avec de petites taches blanchâtres oblongues : le corcelet a deux petites taches ovales : les antennes & les pattes orangées.

14. LA NEBULEUSE.

Quoique la plupart des Coccinelles soit tachetée, celle-ci ne l'est pas : ses étuis sont régulièrement nuancés de noir & rouge brun : la tête & le corcelet sont noirs ; les ailes membraneuses jaunes. En Hollande.

15. LA LIVRÉE.

Les étuis très lisés, & d'un beau marron, bordé de brun clair tirant sur le jaune ; de quelle couleur sont aussi la tête le corcelet, & tout l'animal par dessous : les antennes excèdent de beaucoup en grandeur celles des espèces précédentes. Voyez la figure en *a*.

16. LA GRANDE NEBULEUSE OCCIDENTALE.

Tout à fait noir : sur chaque étui deux taches couleur de rouille dont une a un point noir dans le milieu. La figure la fait assez connoître.



GENRE VINGT ET CINQUIÈME.

SCARABÈS A ECUSSON.

C A R A C T È R E S.

Antennes filiformes; composées de trois articles: point d'étuis, mais un grand. Ecusson d'une seule pièce, cachant les ailes membraneuses.

I. LE COROMANDELOIS.

CET Insecte est difficile tant à peindre qu'à décrire: sa couleur a beaucoup de rapport avec l'améthiste purpurine, aussi n'est il pas moins luisant que cette pierre précieuse: à l'extrémité de l'écusson il est d'un verd brillant; & de la même couleur est le bord supérieur du corcelet, de même que toute la tête; celle-ci porte deux, & l'écusson six taches pourprés. Par dessous l'animal est rayé d'un beau verd & brun jaunâtre.

2. LE BATAVIEN.

La couleur de cet animal change à mesure que la lumière y donne plus ou moins perpendiculairement; le verd, le jaune d'or, le pourpre, tous s'entremêlent & brillent; sur ce fond sont placés des taches d'un brun rouge, comme le montre la figure. Les antennes & les pattes sont marron. Par dessous l'animal n'est pas moins beau que par dessus, varié de jaune, or ardent, & verd, le tout tacheté & entremêlé.

3. LE V E R D.

L'Écusson est d'un verd foncé, très luisant, avec huit taches noires régulièrement placées.

4. LE J A V A N.

Tout cet animal brille comme une pierre précieuse; la ou la lumière réfléchit le plus, il paroît jaune, d'autre part verd, & dans l'ombre d'un bleu superbe. Sur le corcelet il a quatre points marrons, sur l'Écusson sept: les yeux, antennes, & les cuisses, sont d'un marron pale luisant: les jambes & une partie des anneaux pectorales & abdominales brille d'un azur & pourpre éclatant.

5. LE GRIS.

Gris, ayant le bord extérieur de l'Écusson régulièrement parqueté de petites taches jaunes.

6. LE GRAND GRIS. Pl. XLVII.

Celui-ci ne diffère du précédent qu'en grandeur, aussi est il plus foncé.

7. LA FAUSSE TIQUE.

Tout l'Insecte est d'un brun foncé, pointillé & joliment figuré de blanc: il peut faire le mort, & se laisser manier sans montrer aucun signe de vie: le mâle est destiné volant.

8. L'ARGENTÉE.

L'Écusson qui est d'un blanc luisant a trois taches: — une est placée contre le corcelet, suivie de deux plus grandes & deux plus petites: la tête, les pattes & les antennes sont noires.

9. LE TIGRÉ.

L'Écusson rousâtre est marqué de jolies taches bleuâtres entourées d'un bord noir: le corcelet est rousâtre & comme gaufré: les ailes membraneuses sont noires.

10. L'ORANGÉ.

L'Ecusson orangé est bordé d'un beau verd foncé; une tache de la même couleur se trouve à l'extrémité postérieure: le corcelet, & la tête sont d'un verd brillant, les antennes & les pattes orangées.

11. LE BORDÉ.

L'Ecusson & le corcelet sont d'un beau verd, légèrement rayés & parsemés de petits creux: l'Ecusson est bordé d'une marge rougeâtre, six taches de la même couleur y sont placées, & quatre autres sur le corcelet. Les antennes la tête & les pattes sont vertes.

12. LE BANDÉ.

L'Ecusson, le corcelet & la tête sont couleur de cuivre, également divisé par trois bandes blanches, parallèles.

13. LE VELOUTÉ.

L'Ecusson, le corcelet & la tête sont d'un noir velouté: — cinq rayes rouges parallèles les divisent également: à la partie postérieure de l'Ecusson il y a aussi quelques points rouges.



GENRE VINGT ET SIXIEME.

M A ♀ A L E.

C A R A C T E R E S.

Antennes noueuses en masse, formée par les quatre derniers articles.

1. LE BATAVE.

A CORCELET marginé, débordant, portant une tache brune foncée au milieu. Du reste tout l'animal est d'un brun jaunâtre. Dans la Hollande.

GENRE



GENRE VINGT ET SEPTIEME.

CARDINALE.

C A R A C T E R E S.

Antennes à onze articles, dont les deux inférieurs sont ronds & lisses, les neuf supérieurs fortement dentelés ou peçtinés en dedans.

1. 2. LA CARDINALE.

LA tête ressemble à celle des Capricornes; les yeux sont fortement proéminents: le corçelet est cordiforme sans bord, les étuis s'élargissent vers leurs extrémités. Les pieds de devant ont quatre articles, dont le quatrième est fendu & porte l'onglet; les pieds de derrière n'ont que trois articles. — La feméle (2) a les antennes moins fortement dentelés, étant aussi de couleur plus pale.



GENRE VINGT ET HUITIEME.

FAUX BUPRESTES.

C A R A C T E R E S.

Les articles des antennes ressemblants à un Cone obtus inverse, placés devant les yeux.

1. °. LE CARNIOLIEN.

LA tête a beaucoup de rapport avec celles des Buprestes par sa conformation & ses barbelons, mais elle n'a point de pinces: le corcelet a un bord aigu & point de marge: les étuis sont finement cannelés & d'un brun rouge, pour le reste tout l'insecte est noir: les articles des pieds sont longs & l'avant dernier n'est point fendu comme chez les Capricornes: l'onglet est long.

2. °. LE COROMANDELOIS.

Celui-ci a les antennes beaucoup plus courtes & rapprochées que le précédent: le dessin de la Planche est on ne peut plus juste: il est extrêmement rare.

GENRE

* * * *

GENRE VINGT ET NEUVIEME.

ANONYME.

C A R A C T E R E S.

Antennes grosfifants vers le bout, placées sous la tête, et dont les articles sont presque coadunées

I. DE LA GUINÉE.

Il paraît presque noir, mais vu à la loupe il est d'un brun foncé.

* * * *

GENRE TRENTIEME.

CANTHARIDES.

C A R A C T E R E S.

Antennes moniliformes, avec une extrémité obtuse, amincies vers la tête: étuis flexibles.

1. β. LA VERTE LUISANTE.

TOUT l'Insecte est d'un vert luisant, comme le montre la figure.

2. β. LA

2. β. LA JAUNE RAYÉE.

Tout l'animal est d'un brun sale: chaque étui a deux rayes jaunes qui les parcourent dans le longueur. De la Berbice.

3. β. LA JAUNE.

Tout l'Insecte est d'un beau noir, exceptés les étuis qui sont jaunes. Du Cap de bonne Espérance.

4. β. LA JAUNE BANDÉE.

La tête & le corcelet sont noirs & touffus d'un poil noir, les étuis sont lisses, jaunes et ornés de bandes noires: le corcelet n'est ni aigu ni marginé de côté, mais tant soit peu rond & bordé.

5. β. LA ROUGE BANDÉE.

Celle-ci ne diffère de la précédente qu'en la couleur des bandes.

6. β. LA GRANDE ROUGE BANDÉE. PL XLIX.

Elle est plus grande que la précédente, a une bande de moins, & les étuis sont tant soit peu séparés par derrière.

7. β. LA GRANDE JAUNE BANDÉE.

Elle ne semble différer de celle qui est décrite sous 4. β. qu'en grandeur.

8. β. LA BANDÉE DE BRUN.

Les étuis sont jaunes, partagés diamétralement par des bandes brunes étroites: la postérieure en est couverte par une tache de la même couleur: le corcelet, la tête les antennes & pattes sont noires.

9. β. LA TACHETÉE.

Le fond des étuis qui est d'un jaune sale porte des taches noires régulières; le corcelet & la tête sont de la couleur des étuis, les pinces, antennes & pattes noires.



GENRE TRENTE ET UNIEME.

CLEROIDES.

C A R A C T E R E S.

Antennes noucufes au devant de la tête: les yeux derrière les antennes: la tête tres petite, retirée fous la poitrine qui eft large & élevée.

I. LE CAPUCIN.

LE corcelet eft fort étroit, rond, & enferme comme dans un étui le côté de la poitrine: les elytres font d'un jaune brunatre; pour le reste tout l'animal eft noir, mais velu d'un poil jaune brun.

II. LE MOINE VERD.

Plus grand que le précédent: les étuis font verds, le corcelet & la tête rousfatre: les pattes & antennes noires.



GENRE TRENTE ET DEUXIEME.

T E N E B R I O N S.

C A R A C T E R E S.

Antennes en chapelet, à articles de grandeur presque égale.

Le dos plat, large, marginé.

1. LE GRAND TENEBRION DES INDES OCC.

CET Insecte a beaucoup de rapport avec les Buprestes, mais ses antennes grossissent vers le bout, il a de forts ongles aux pieds, mais des pièces très foibles: tout cela l'en distingue assez: le corcelet est plat, en forme de bouclier, un peu marginé; les étuis sont cannelés: tout l'animal est noir.

2. LE TENEBRION DES PAYS-BAS.

Il diffère du précédent, en ce qu'il est moins luisant & plus petit.

GENRE



GENRE TRENTE ET TROISIEME.

SCARABÉS DES DUNES.

C A R A C T E R E S.

Antennes boutonées, augmentantes en grosseur (a), implantées sous le crane, à côté de la bouche. Les pattes larges, plates, propres pour fouiller la terre. (p. 7.)

a. b. L E N O I R.

LE plus petit de ces deux est le male: avec l'approche du printemps & de la chaleur on les voit paroître dans les dunes; ils sont d'un noir très foncé, un peu moins aux pieds & au bout des antennes.

c. L E D O S L A R G E.

Plus grand & plus large que les précédents, de couleur rousâtre, très luisant.

* * * *

GENRE TRENTE ET QUATRIEME.

D I A P E R É.

C A R A C T E R E S.

Antennes persolidés (a): cinq articles aux pieds de devant & du milieu, quatre aux pieds de derriere.

I. LE TACHETÉ DE JAUNE. Pl. L.

TOUT ce t insecte est d'un noir luisant, mais la partie antérieure des étuis est jaune, & chaque étui a trois petites taches jaunes au milieu.

* * * *

GENRE TRENTE ET CINQUIEME.

OMBRATIQUE.

C A R A C T E R E S.

Le Corcelet plat, non marginé: le reste comme chez les tenebrions.

A. LE NOIR.

CET insecte, est d'un noir très luisant, & fort agile.

GENRE



GENRE TRENTE ET SIXIEME.

SCARABÉS NOCTURNES.

C A R A C T E R E S.

Antennes en grain de chapelet, le dos de forme globale, les étuis réunis, point d'ailes membraneuses.

I. LE ROUGE STRIÉ.

LES étuis noirs sont elegamment marqués par des rayes d'un rouge vif qui les parcourent dans la longueur: le corcelet, la tête, les pattes, & toute la partie inférieure, sont d'un noir brillant.

II. LE LUCIFUGE.

Les étuis ont des cotes fines & delicates; ils sont tant soit peu plats, & du reste d'un noir brillant.

III. LE PETIT BOSSU.

Celui diffère principalement des autres en longueur des antennes: les étuis sont plus élevés; tout à fait d'un noir luisant.

IV. LE GRAND BOSSU.

Il diffère peu du précédent, si ce n'est que les étuis & le corcelet soient encore plus élevés.

V. LE CHAMEAU.

Le corcelet est beaucoup plus long & mince que celui des précédents; les étuis sont un peu plus plats: il est tout à fait noir & luisant.

VI. L'AFRICAIN.

Chaque étui est parcouru par trois côtes minces, le fond est comme chagriné; la tête & le corcelet sont lisés. *De l'Afrique.*

VII. LE VELOUTÉ.

Selon le reflet de la lumière cet insecte se montre plus ou moins noir, marqué comme de stries, & tout à fait luisant.

VIII. LE MARSEILLOIS.

Celui-ci est remarquable par la grande apophyse au dessus de l'anus, qui est d'une seule pièce, quoiqu'elle semble être divisée en deux; Il est partout d'un noir foncé. On le trouve à Marseille.

FIN DU TOME SECOND ET DERNIER.

J. E. V O E T,

M E D. D O C T.

SIJSTEMATISCHE NAAMLIJST

V A N D A T

GESLACHT VAN INSECTEN

D A T M E N

T O R R E N

N O E M T.

~~~~~  
T W E E D E D E E L .

~~~~~

THE UNIVERSITY OF MICHIGAN

LIBRARY

ANN ARBOR, MICHIGAN

48106

PHYSICS DEPARTMENT

PHYSICS

PHYSICS

PHYSICS

PHYSICS



T W E E D E D E E L

T W E E D E O R D E .

DEEZE orde onderscheidt zich van de eerste door de voeten, in welke niet vyf, gelyk in de vorige orde, maar slechts vier leden gevonden worden, zoo wel in de voorvoeten als in de achtervoeten. Ik heb niet nodig geacht dit door het vergrootglas te vertoon, aangezien het eerste Dier in het eerste geslacht zulke groote voeten heeft, dat deeze leden met het bloote oog genoeg kunnen beschouwd worden. Maar behalven dit onderscheid van het getal der leden, is ook het derde lid, in het welke de klauw ingeleefd is, van een geheel andere gedaante, dan dit lid is in de Dieren der vorige orde, zynde dat lid in ver de meeste Dieren van deze orde, van vooren in twee deelen gespleeten, waar door het breeder is dan de andere leden, en geschikt is om de Dieren zoo veel vaster te doen gaan: hier toe zyn de andere leden der voeten gemeenlyk ook breeder, en van onderen plat, en aan den rand bezet met styve borstels, welke als doorntjes en pennetjes zyn, om op de bladen en basten der boomen zich mée vast te houden. In sommige species is dit lid zoo ver gespleeten, dat men het op het eerste aanzien voor twee leden houden zou, en de klauw veel eer in het tweede lid van de voet, dan in het derde ingelyfd.

Gelyk in de eerste orde de klauw, waar aan de twee nagels zitten, geteld is voor één der leden, zoo geschied zulks ook in deeze orde, en deeze duidelyke kentekens zyn genoeg, om de ordens te kunnen onderscheiden.

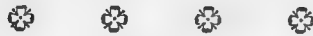

E E R S T E G E S L A C H T .

W A P E N D R A G E R S .

Sprieten, welke van hun voetstuk af tot aan hun topeinde allengskens dunner worden, en welke op het bekkeneel geplaatst zyn voor de oogen. Grootte uitpuilende oogen.

Twee vooruitstekende grootere of kleinere schaaren.

Een klein lendenschield tusfchen de dekschaalen.

Dit geslacht heeft met de twee volgende, namentlyk der Bokken en Gemfen veel overeenkomst, als zynde te samen lange smalle Torren met zeer lange sprieten, doch dit geslacht onderscheidt zich van de Bokken daar door, dat de sprieten voor de oogen, maar in de Bokken als in 't midden der oogen geplaatst zyn; en van de Gemfen daar door, dat dit geslacht platte breede ruggen heeft, scherp aan beide zyden, daar de Gemfen ronde ruggen hebben.

Op de grootte der sprieten, schoon van dezelfde species, kan men geen staat maaken, om dat het ééne Dier veel grooter sprieten heeft dan het andere, meeren-deels evenwel is het standvastig, dat de Mannetjes veel langer sprieten hebben dan de Wyfjes. De sprieten bestaan uit elf leden, zittende het eerste, 't zy het kort of lang is, in het bekkeneel. Op dit lid volgt het tweede, 't welk als het voetstuk is der sprieten en veel dikker en grooter, en van een andere gedaante is dan de overige negen leden, welke allengskens dunner en meerendeels langer worden. De oogen puilen ver uit: in de meeste species zyn zy rond, of ovaal. In den bek zitten twee scherp snydende kakebeenen of schaaren, maar deeze zyn in sommige species zeer groot, en in anderen zoo klein, dat zy veel overgenkomst hebben met die der Bokken. Zy hebben allen een lendenschild, doch dit is klein.

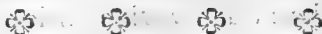

I. DE NYPER.

DIT Dier behoort onder de grootste Torren welke ik ken: ik heb 'er van deeze species gezien, welke nog grooter waren, en welke dekschaalen van achteren niet zoo rond maar platter eindigden. De nypers welke hy in den bek heeft zyn zeer dik en geweldig, de oogen zyn niet rond gelyk zy in de tekening zich vertoonen, om dat men het Dier van boven ziet, maar zy zyn ovaal, en men ziet een groot gedeelte daar van op zyde: zy puilen sterk uit. Het ruggedekfel heeft eenige verhevenheden, maar ik twyfel, of niet eenige derzelven door het sterk droogen veroorzaakt worden. Dit ruggedekfel, dat ter zyden met tandjes bezet is, schiet met een scherpen rand over het lighaam heen. De dekschaalen zyn niet dik maar worden versterkt door eenige fyne ribbetjes. Het gedeelte derde lid der voorvoeten is grooter dan dat van de midden en achtervoeten. Ik heb 'er gezien in welke dit lid wel tweemaal zoo groot was, als het hier getekend is. Het geheele Dier is donker bruin.

Dit Dier is in de Nederlandsche Kabinetten niet gemeen, en komt uit de Oostindien.

2. DE KRAKER.

Deeze Wapendrager heeft veel overeenkomst met de volgende, doch zyn kop, sprieten, en nypers zyn kleiner, en de nypers zyn binnewaards niet

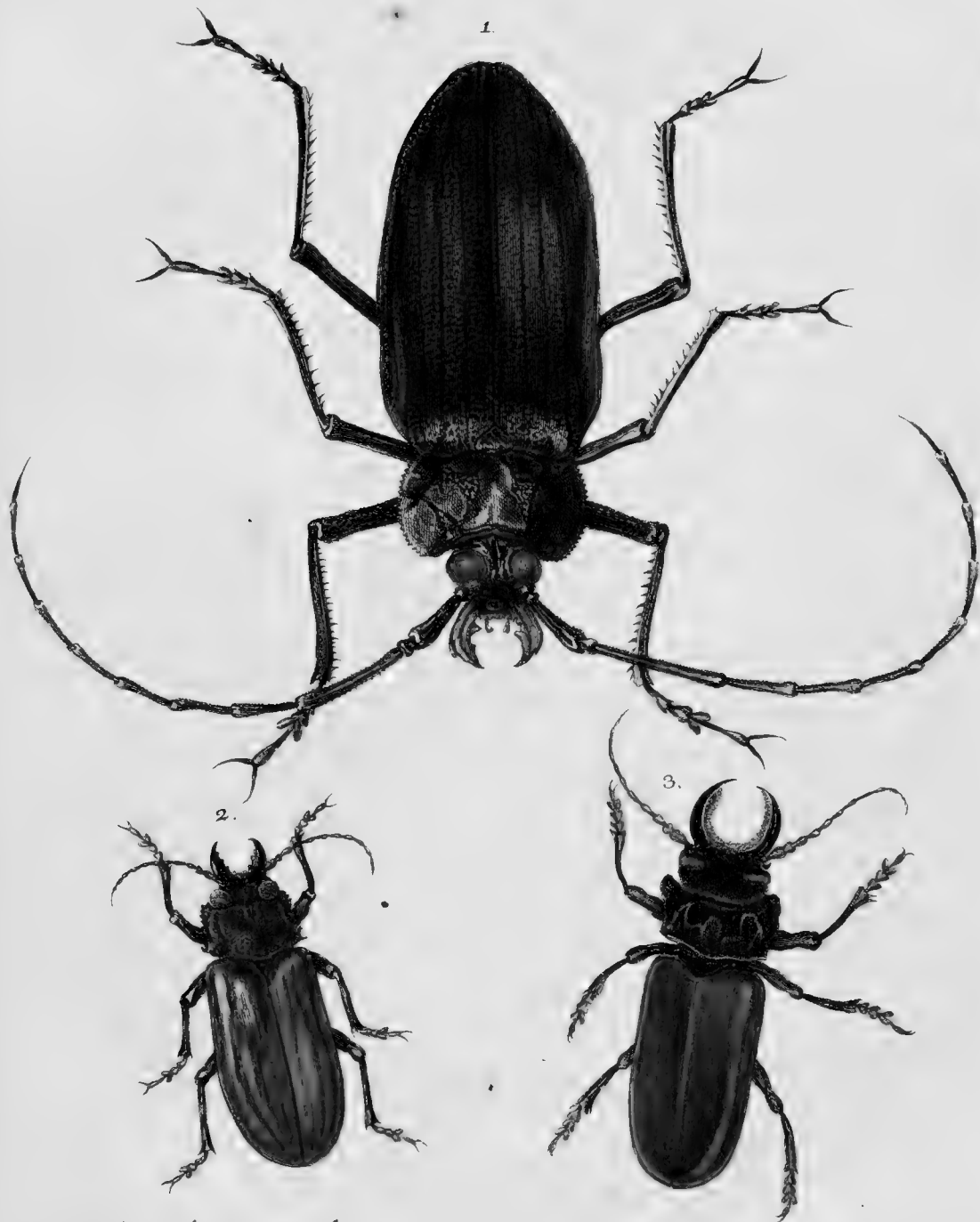

J. C. Koller sculpturam colorumque nativorum imitationem curavit Neringae.

G. P. Trutna sc.





zoo bekleed met geel borstelagtig hair. Zy koomen beiden uit de Westindien, maar ik gis uit onderscheidene Colonien.

Het geheele Dier is castanje bruin en blinkende.

3. DE SOLDAAT.

De groote en sterke nypers van deeze species zyn binnewaards dicht bezet met geele styve borstels, waarschylyk, om zoo veel te meer mée vast te houden. De kop is veel grooter dan van de vorige species, en het ruggedekfel is ter zyden nauwlyks zichtbaar getand. Op het midden van den rug zit een vierkante verhevenheid, als een plaat.

Het geheele Dier is blinkend castanje bruin, maar de kop en rug zyn donkerder van kleur dan de dekschaalen. Uit Surinamen.

4. DE KLEINE ZAGER.

Ik twyfel, of dit dier met het volgende een en dezelfde species is, maar van onderscheide kusten uit de Westindien, dan of het Mannetje een Wyfje is, want de gedaante van hunne ligchaamen, en de figuren, waar mée zy beschilderd zyn, koomen in alles overeen. De groote, en in 't byzonder die der koppen, en zaagsgewyze schaaren, welke zy in de bekken hebben, verschilt merkelyk.

Het maakfel van het geheele Dier is zeer plat, en de dekschaalen zyn dun, donker bruin en beschilderd met geele vlakken en allerly figuren, zoo als de afbeelding verthoont.

5. DE GROOTE ZAGER.

Ik heb by de aftekening van dit Dier niets by te voegen. De vergelyking met het vorige zal het onderscheid best doen opmerken. De zaags gewyze schaaren of kaakebenen zyn geweldig sterk, en men kan uit deeze wapens, en de scherpe doornen ter zyde van het ruggedekfel ligtelyk besluiten, dat het Dier gewoon is vyandig te handelen, of dat het deeze wapens tot zyn eigen bescherminge nodig heeft.

De kleur is dezelfde als die van den kleinen Zager.

6. DE GEWELDIGER.

De schaaren van deeze species zyn niet veel grooter dan in sommige Bokken, maar de platte kop, en in 't byzonder het maakfel der oogen toonen, dat dit Dier niet onder de Bokken behoort. Het ruggedekfel is als of het van zeer grof segryn leer gemaakt was: de dekschaalen zyn glad.

Alles wat aan het geheele Dier uitwendig zich verthoont is zwart. Uit America.

7. DE STROOPER.

Het ruggedekfel is ter zyden getand behalven nog een scherpe doorn aan

4 II. ORDE. I. GESLACHT. WAPENDRAGERS.

yder zyde. De dekschaalen zyn dun en yder derzelve eindigt in een scherp doorntje.

Het geheele Dier is bruin, men ziet het zeldzaam, en komt uit Oostindien.

8. DE AMAZONE.

Dit Dier is even zoo schoon als het vreemd is: de snyschaaren zyn in deeze species niet groot: de sprieten zitten op twee langwerpige knobbels voor de oogen: de rug heeft ter wederzyden een scherpen rand, bezet met grooter en kleiner doornen, waar door de rug plat en breed wordt, boven op ligt geknobbeld: de kop en rug zyn zwart: de dekschaalen die breeder zyn dan naar gewoonte in dit geslacht, zyn rood en zwart gevlakt; doch het zwart, in 't felle licht beschouwd zynde, heeft den schoonen gloed van den Amathist, welke kleur ook is in de sprieten en pooten: aan het einde hebben de dekschaalen een blinkenden groenen weerschyn, en zyn fyn geknobbeld gelyk segryn leer.

Van anderen heeft het Dier de kleur van geblauwd staal. Uit America.

9. DE DUITSCHE HUSSAAR.

De rug van dit Dier is grof geknobbeld en terzyden gestagcheld. De vier onderste leden der sprieten zyn rond, maar de overige zyn zaags gewyze. De snyschaaren zyn klein maar breed en scherp.

Het geheele Dier is zwart. Uit Duitschland.

10. DE STORMLOPER.

Dit Dier is van het vorige onderscheiden, voornamentlyk door zyne sprieten, welke veel dikker zyn, en welker bovenste leden niet zaags gewyze getand, maar eenvormig zyn met de onderste, en zeer grof.

De pooten zyn ook dikker dan die van de vorige species.

11. DE CEILONSCH E HUSSAAR.

Deeze Tor is geheel zwart, gelyk de beide vorigen. Zyn sprieten zyn veel langer dan die van de twee vorige species, en van anderen af tot boven toe zaags gewyze, voor al aan de eene zyde, sterk gepunt. De oogen zyn bruin, zeer groot en uitpuilende. Aan yder zyde van het ruggedekfel zitten twee groote breede kromme doornen, ter zelfder plaats, daar de vorige knobbels hebben.

De dekschaalen zyn zoo dik en hart niet dan die van de beide vorigen. Uit Ceilon in 't Kabinet van den *Wel Ed. Gestr. Heere GRONOVIVS te Leiden.*





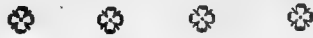

TWEEDE GESLACHT.

B O K.

Zeer lange Sprieten, welke van hun voetstuk af tot aan hun topeinde allengskens dunner worden, en welke staan niet voor, maar in hunne oogen.

Het ligchaam langwerpig bykans overal even breed.

DIT geslacht vervat in zich zeer veel onderscheidene species, waarom ik het zelve gemakshalven in eenige familien heb onderscheiden. Nauwlyks is 'er eenig geweest ter waereld bekend, alwaar niet eenige van deeze species gevonden worden, en van tyd tot tyd ontdekt men nieuwe soorten.

Meest alle deeze Dieren, zoo veel ik 'er ken, leven, terwyl zy worm of rups zyn, in het hout, vooral terwyl het groen is, en eeten het zelve, waar toe zy een dikken harden kop hebben, gewapend met twee scherpsnydende schaaren, zynde het overige van hun lyf, dat als in ringen verdeeld is, dunner en week. Zelden krygt men deeze rupsen te zien dan by toeval. Sommige doorknagen de boomen, maar anderen leven tusfchen den boom en den bast van denzelven. Wanneer zy volwasfchen zyn, maaken zy zich een bekwaame holte tot hunne verandering ter plaatze daar zy gemaklykft in de gedaante van een Tor den bast kunnen doorbooren en wechvlieden.

Men vindt van de Nederlandfche species, zoo veel ik weet, nooit tweederly in dezelfde foort van Boomen. De Eikeboom, de Mastboom, de Wilge, de Olm, de Appelboom, en anderen, hebben ieder hun byzondere species: en meer dan waarschynlyk is het ook zoo in andre Landen.

Ik heb, om aan minkundigen een algemeen denkbeeld te geeven van hunne gedaanteverwifeling, de eerste species deezer Dieren in haar drierlye gedaante van Worm of Rups, van Pop, en van Bok vertoont.

Die Bokken welke ik onder de eerste familie gefchikt heb, hebben terzyden van hun ruggedekfel meer of mindre knobbels of doornen.

De tweede familie heeft deeze doornen of knobbels, maar onderscheid zich boven dat door de einden van hunne dekschaalen, welke als afgefneeden zyn, veektyds halfmaansgewyze, en aan beide hoornen van deeze halfvemaan voorzien met een doorn.

De derde familie heeft geen knobbels of doornen terzyde van den rug.

De vierde heeft den rug van 't zelfde maakfel als de derde familie, maar het einde hunner dekschaalen heeft de gedaante als die van de tweede familie.

De vyfde onderscheid zich duidelyk door het platter maakfel van 't geheele ligchaam, en byzonder van den rug.

En eindelyk de zesde door het vreemde maakfel zyner breede sprieten.

De sprieten deezer Dieren zyn voor 't grootfte gedeelte veel langer, dan die van andere geflachten, en de elf leden, waar uit zy beftaan, worden naar het topeinde toe allengskens dunner maar ook veel langer. In andere Torren ftaan deeze sprieten voor de oogen, maar in dit geflacht zyn de oogen, of liever de verzameling van oogen, halfmaansgewyze geplaatft rondom het voetftuk van de sprieten, waar door de sprieten fchynen in de oogen geplaatft te zyn, en hier door zyn zy van het volgende geflacht der Gemfen, waar mede zy andersins veel overeenkomst hebben, onderscheiden.

De ligchaamen zyn langwerpig, en de meesten van achteren zoo breed als van voren.

Zommige hebben een lendenschild gelyk de Kevers, maar in andren kan men niet het minfte daar van ontdekken.

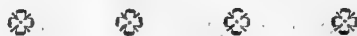

E E R S T E F A M I L I E.

De rug terzyde, 't zy geknobbeld, 't zy gedoornd.

I. MASTBOK.

DIT Dier, rups zynde, vindt men bykans het geheele jaar door in de Mastboomen, ten minften in den Zomer. Ik heb zulken, die even uit hunne eijeren kwamen, die halfwasfen waaren, geheel volwasfenen, Poppen en Bokken, gelyktydig tusfchen den bast dier boomen en het hout gevonden.

De Rups, hier afgebeeld op de III Plaat onder Nommer 1, Letter A, is volwasfenen. De kop is veel dikker en harder dan 't overige van 't ligchaam, dat zeer week is. De kop is ligt bruin en 't overige gedeelte van 't Dier is wit.

Het gansche Dier is als uit ringen famengesteld, van welke men 'er drie in den kop en elf in het lyf kan tellen, van welke ringen eenige flauwe overblyffelen in de pop te zien zyn.

In de bek zitten twee fcherpe kakebeenen, snytanden, of fchaaren.

Dit Dier, naby zyn verandering gekomen zynde, wordt korter en dikker, en de opperhuid afgelegd hebbende ziet men een Pop-zoo als hier afgebeeld wordt, van boven te zien, onder Letter B. en van onderen te zien, onder de Letter C. de aftekening daar van zal klaarder denkbeeld geeven dan een befchryving. Deeze Pop is geheel wit en zeer zacht. Men ziet daar in de legging der zes pooten en der twee lange sprieten. Deeze hier afgetekende

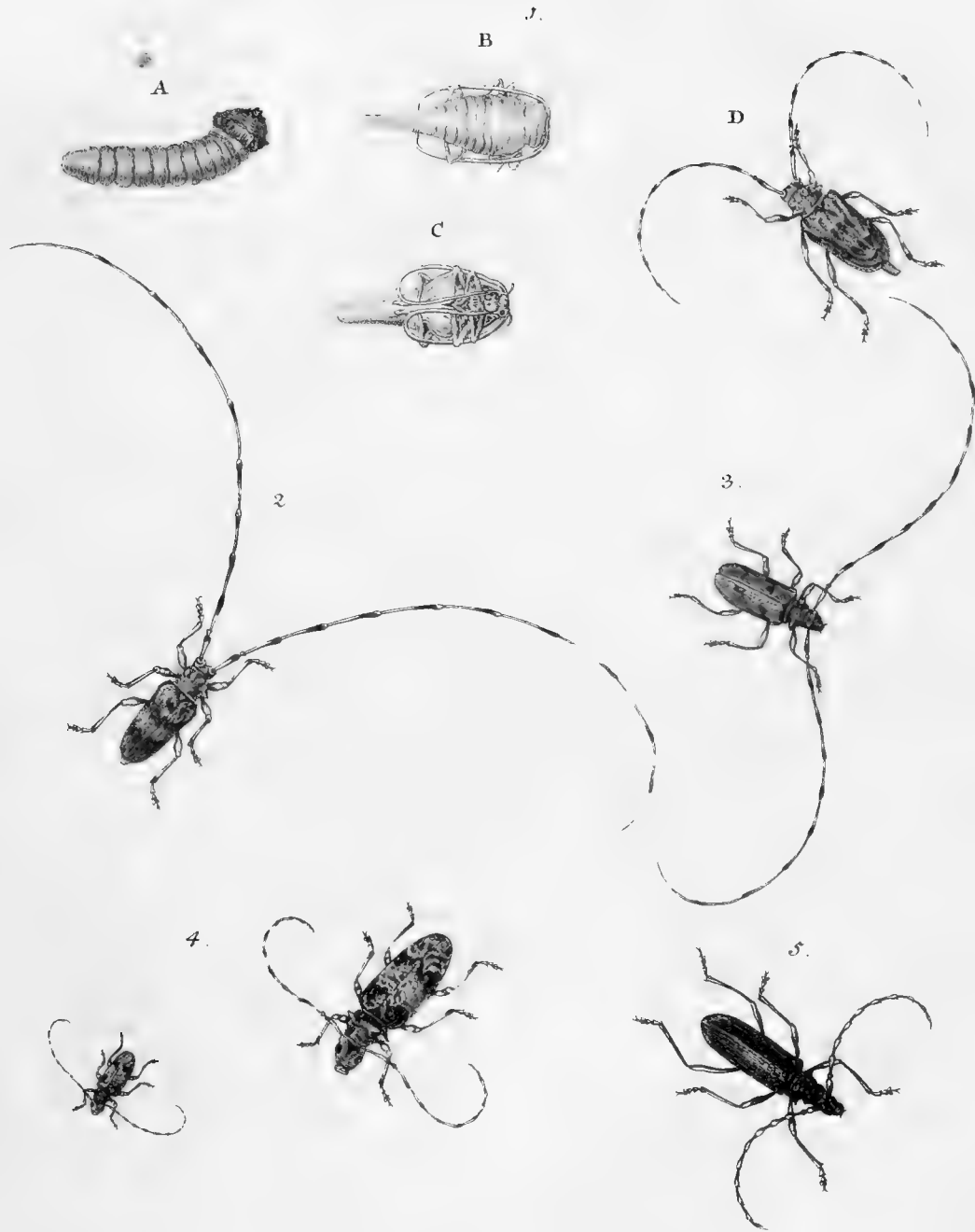

de Pop is van een Wyfje deezer Dieren, want de Mannetjes hebben zulke lange staarten niet.

Na dat dit Dier eenige weeken in dien stand gelegen heeft, zonder eenig voedsel te gebruiken, legt het wederom zyn opperhuid af, wanneer het in de gedaante van een volwasfen Bok te voorschyn komt, in 't eerst wel week, maar binnen weinige uren opgedroogd en hart, wanneer het aansonds een gade zoekt, voortteelt, en de bevruchte eijeren in de spleeten der basten van dezelfde soorten van boomen gelegd hebbende, na weinige weeken sterft.

Het Wyfje van deeze Mastbok is verbeeld onder N^o. 1. en het Mannetje onder N^o. 2. En om dat men veel verschil in de kleuren en grootte deezer Dieren vindt is 'er N^o. 3. een derde by verbeeld.

Het lange staartje van het Wyfje dient tot een koker om de eijeren tuschen de scheuren en spleeten der boombasten veilig op het hout te kunnen leggen, en door het lymig vogt waar mee die bekleed zyn, aldaar vast te maaken. Het Wyfje is behalven dat kenbaar door zyn korte sprieten.

Het Mannetje heeft zeer lange dunne sprieten en sommigen zelfs nog langer dan hier afgebeeld is: ook is de rug op een onderscheiden wyze geknobbeld, en het staartje is veel korter. De sprieten zyn aangenaam bont, gelyk ook de pooten en dekschaalen op die wyze als zy verbeeld zyn. De meesten zyn bont door licht en donker staalkleur, maar anderen trekken zeer naar 't licht of donker bruinrood. Men vindt deeze species zoo wel in Surinamen en Duitschland als in de Nederlanden, ter plaatsche daar Mastboomen groejen.

4. KLEIN GETYGERDE BOK.

Eenige overeenkomst in maaksel heeft dit Diertje met de vorigen, doch het is zeer klein en daarom eens in zyn natuurlyke grootte verbeeld; en andermaal zoo als men het beschouwd door het vergrootglas. Zelden ziet men zulke kleine bokken. Deeze species vind men ook zeldzaam, en gewoonlyk tegen eenige houten paalen of planken. De rug is digt bezet met knobbels. De sprieten, pooten, en dekschaalen zyn aangenaam bont door kleiner of grootere zwarte vlekken op een asgrauwen grond.

De kop en rug zyn zwart. In Nederland.

5. ZWARTE FRANSCHÉ BOK.

Ik heb by de afbeelding van deeze Bok niets opmerkens waardig by te voegen, dan dat men van deeze zelfde species een andre vindt die veel langer sprieten heeft, en de knobbels terzyden van den rug scherper, waar schynlyk het Mannetje van deze. In Frankryk en Duitschland.

6. ENGELSCHÉ BOK.

Deeze verschilt weinig met de vorige dan in kleur en lengte der sprieten, maar

maar heeft veel overeenkomst met het Mannetje van den vorigen. Uit Engeland.

7. GEVLAKTE ENGELSCH E BOK.

Deeze verschilt in maakfel weinig van den vorigen, maar heeft bonte sprieten en is gevlakt over 't geheele ligchaam. Uit Engeland.

8. GESPIKKELDE SURINAAMSCH E BOK.

Deeze is een Wyfje van deeze species, hebbende de Mannetjes de sprieten zeer veel langer. Over de kop en rug loopen geele streepjes, en de dekschaalen zyn irregulier geel gestippeld op een groenzwarten grond.

Uit Surinamen.

9. ROUWBOK.

Van deeze foort zyn 'er nog twee, die wel in gedaante, maar niet in grootte overeenkomen, zynde de eene de helft grooter dan de andere. Een van deeze, mooglyk het Wyfje, heeft veel korter sprieten, welker middelste leden de langste zyn, en de topeinden plat, daar de leden van deeze rond zyn en de bovenste de langste. Hy is geheel zwart.

10. BLAUWE SURINAAMSCH E BOK.

De pooten en sprieten van dit mooie dier zyn zwart. Het achterste gedeelte van den rug bruinrood, en al het overige azuur blauw en schoon blinkende. Uit Surinamen.

11. WESTINDISCHE GEELE GLASSE' BOK.

De glans en weerschyne van dit schoone Dier is met geen verwen naar eisch te verbeelden. Het is donker geel en blinkende, geevende naar mate de luchtstraalen 'er op vallen, een zilverkleurden weerschyne. De rug is geknobbeld, en de dekschaalen eenigzins geribd. De punten der knobfels zyn zwart, en de dekschaalen gelyke de onderste leden der sprieten aange naam en regulier met zwarte vlekjes beschilderd. Uit de Westindien.

12. GESPIKKELDE PARAMARIBOSCH E BOK.

De aftekening van dit Dier ver toont zoo veel als ik 'er van aantekenen kan: alleen moet ik 'er byvoegen, dat 'er in deeze species zoo in lengte van sprieten, als in de irreguliere grootte van de geele spikkels, of vlekken, grootte verschillendheid is. Uit de Westindien.

13. ROOD GEBANDEERDE BOK.

Over de dekschaalen van deeze blinkende zwarte Bok loopen vyf gebrooken bruinroode banden, doch op welker grootte en figuur tuschen deezen en anderen van dezelfde species een merkelyk verschil is.

14. CI-





14. CITROEN BOK.

De Mannetjes en Wyfjes kunnen gelyk by de andere, in dit geflacht door kortere of langere fprieten onderscheiden worden, behalven dat zy in de Wyfjes wat breeder zyn. De dekschaalen zyn zagter en dunder dan in de andere zoorten, het geheele Dier is glanzig groen, en zommigen gelyk koper gloed; zo lang het Dier in den staat van worm is, leeft het van de vaaren, maar zo dra het dekschaalen heeft; heeft hy eenen sterken geur, en van verre heeft het den reuk van eene Citroen.

15. AFRICAANSCH E BOK.

Deze Bok is wat kleiner dan de Citroen Bok, hy is geheel groen, de dyen ros, in zommigen is het voorste en middelste paar zwart, als ook de sprieten. Hy woond in Africa. Men vind 'er met langere en kortere sprieten, en zommige hebben de dyen getand.

16. GEBANDEERDE BOK.

Deze is van eene gloeiende castanje couleur, met eene smalle stroogeel band in het midden, de scheenen en voeten zyn geel; de sprieten zyn tweemaal zo lang als het ligchaam. Hy woond met den volgenden in America.

17. BAND BOK. Pl: VII.

Deze gelykt zeer aan den vorigen, maar de band is bleeker en smaller, de borst is als in de vorige, maar meer gerimpeld; de sprieten korter, de dyen bruiner. Misfchien is het een Wyfje van den vorigen.

18. GEWOLKTE BOK.

Dit Dier heeft grooter kaakbeenderen dan de andere en het hoofd is drievoudig gekield, het geen zeldzaam is in dit geflacht; de dekschaalen hebben verheeven ribben, van eene afchgrauwe couleur, met zwarte en okercouleurige vlakken. De sprieten zyn langer dan het ligchaam.

Het woond in Oostindien.

19. DONKERVLAKKIGE BOK.

Deze, die men zelden in de Cabinetten ziet, is geelagtig graauw met drie vuilgroene banden; de dyen zyn zeegroen; de sprieten zyn zo lang als het ligchaam. Hy woond in de Indien.

20. GEMARMERDE BOK.

Deze zeldzaame soort, heeft eenen meer ronden kop, en dunner pooten, de borst is gerimpeld met twee plooijen geelagtig, en met eenen zwarten band; de dekschilden geel en zwart gemarmerd.

Ik weet zyne woonplaats niet.

21. GEVLAKTE BOK.

Hy is van middelbaare groote, geheel zwart, midden over de dekschilden loopt eene oranje band, en drie roode vlakken, met geel gerand, de eerste digt aan de borst, de tweede aan den rand, digt by den band, en de grootste aan de einden der dekschaalen; de sprieten verschillen in grootte.

Hy woond in Coromandel.

22. DE GROENVLAK.

Deze Bok is geheel oranjeagtig okercoleurig, met een zeegroen schildje, en eene vlak van dezelve couleur vertoond zich op de dekschaalen by hunne punten, het voorhoofd en de kop van onder en de dyen zyn groen, de beenen en voeten zyn okercoleur. Hy komt uit Africa. Doch is zeldzaam.

23. DONKERVERWIGE BOK. Pl: VIII.

Hy is bleekbruin met zwarte stippen, aan het bovineind van yder dekschild is eene eeltagtige bult, die zwartagtig is, de sprieten zyn langer dan het ligchaam, de borst heeft byna geen doornen. Het schildje is zeer klein en zwart. Ik weet zyne woonplaats niet.

24. TWEEKLEURIGE BOK.

Dit fraaije Beesje, heeft het hoofd, de borst en het voorste der dekschilden rood, maar de agterste helft der dekschilden is glanzig donker zwart: De pooten en het eerste lid der sprieten zyn rood, de middelste geel, en de einden zwart. Hy woond in Duitschland.

25. KAAPSCHE BOK.

Hy is overal donker zwart zonder glans, ieder dekschild heeft vier roode banden, die door den naad, der vleugeldekken gescheiden worden; de kop en het borststuk zyn zwart. Zommige hebben de banden geelagtig, men vind hem aan de Kaap de Goede Hoop.

26. DE HOTTENTOT.

Deze Bok is wat kleinder, dan de voorige, de kop is zwart, de borst rood, de dekschilden groenagtig zwart, met eene donkerroode band en vier vlakken aan de einden der dekschaalen.

Hy woond aan de Kaap de Goede Hoop.

27. DE ROOS VLAK.

Hy is bleeker zwart, dan de Kaapsche N^o. 25. De dekschaalen hebben vier driehoekige vlakken, die roozencoleurig zyn; de voorpooten zyn grooter en dikker dan de andere. Hy is van de Kaap de Goede Hoop.

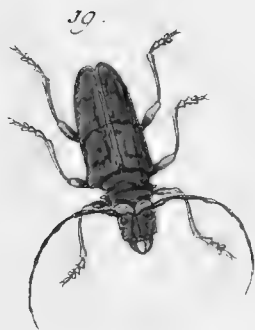

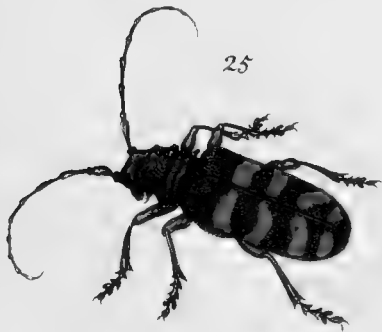
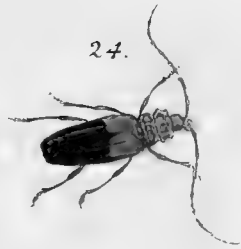



28. GEMAZELDE BOK.

Hy is kleiner maar breeder dan de voorige, het hoofd en de borst zyn afscholeurig met wit gemarmerd, de dekschilden zyn gryshairig en met kleine wratjes gemazeld. De pooten zyn grys en doornig, de voorste zyn dikker; het eerste lid der sprieten is dikker. Hy is uit Oostindien.

29. DE KEMEL BOK.

Dit zeldzaame Diertje is gemakkelijker te schilderen, dan te beschryven; het is geheel okercoleurig, het hoofd is gelyk alle de anderen van dit geslacht; maar de borst heeft plooijen en byhangzelen, die men niet beschryven kan. De dekschilden hebben drie aanzienelyke eelragtige buiten, welke kleine knobbeltjes hebben. De sprieten zyn zo lang als het ligchaam, het eerste lid is als eene knods. Dit Dier het eenige in zyne soort, dat tot noch toe bekend is, beruht in de ryke Verzameling van den *Heer L. JULIAANS*, voornaam *Apothecar te Utrecht*, die het uit Oostindien ontfangen heeft.

30. HET LIGTE ROUWBOKJE.

Hy is onder de kleinste van dit gezin, het hoofd en de borst zyn zwart, de borst heeft twee sterke zyde doornen, van het hoofd tot aan het schildje loopt een witte band, de dekschilden zyn wit. Hy woond in America.

31. DE ZWAARE ROUWBOK. Pl: IX.

Dit Dier is glanzig zwart, met den binnenrand der dekvleugelen wit, waar door de zamenvoeging der vleugelen wit schynt; de borst is bolronde, zonder doornen, de sprieten by na zo lang als het ligchaam.

Hy word in America gevonden.

32. DE GESTIPPELDE BOK.

Het hoofd van de Bok is breeder dan gewoonelyk in dit geslacht. Het is graauw gelyk ook het borststuk, dat twee doornen heeft; het schildje is zeer klein, de dekschilden loopen rond uit en zyn van vooren en van agter bruin, het midde is grys met kleine witte stipjes; de pooten zyn glanzig, de sprieten zo lang als het ligchaam. Hy woond in America.

33. DE GRYZE BOK.

Dit Diertje heeft niets bekoorlyks, de borst is bruin, geknobbeld en ge-doornd; de dekschilden grysgewolkt, met twee witte vlakken; de sprieten zyn middelmatig, het eerste lid is zeer lang. Uit Noord America.

34. DE CHINEESCHE LETTERBOK.

De sprieten en pooten van dit Dier zyn bruin geel, de dekschaalen aangenaam

genaam beschilderd uit ligter en donkerder bruine figuren en plekjes, somtyds of 'er Chineesche letters op stonden. Uit de Westindien.

35. DE KONINGS ROUWDRAGER.

Deze mooie Bok is paars rood maar heeft op den rug een zwarte vlak, welke ook het lendenschild verft, en aan het einde der dekschaalen is een breede zwarte rand. De sprieten en pooten zyn violet zwart. Uit de Westindien.

36. DE EIKENHOUT BOK.

Dit Dier houdt zig meest op in de zwaare eikenboschen van Brabant en Gelderland. Alles wat aan dit Dier is, is zwart, schoon 'er gevonden worden daar eenige witte spikkels in zyn, en nu of dan die pas half zoo groot zyn.

37. DE STAATSIE BOK.

Dit is een der schoonste Dieren uit dit geslacht: 't is of het gemaakt was om te pronken. Het is zwart en geel bont zoo als het geschilderd is. De vier onderste leden der sprieten zyn met fyne borsteltjes bezet, welke zich als vier kwasten boven den anderen vertoonen, van welke kwasten de onderste helft zwart, en de bovenste helft geel, is. Het overige gedeelte der sprieten, de rug en de pooten zyn geel. De dekschaalen bont uit zwart en geel, maar in het geel is een schitterende weerfchyn. Men ziet dit Dier zeer zeldzaam uit Zuid America. Uit het Cabinet van den *Heer JULIAANS*.

38. DE ALPENAAR.

De sprieten van deze Bok zyn uitnemend sierlyk: zy bestaan uit ligt blaauwe leden, die ieder een bosje fyn zwart haar aan het einde hebben, waar door de geleding met het volgende lid bedekt wordt. Op het ruggedekfel, dat ter zyden rond is, zitten twee zwarte kleine doortjes. De zwarte vlekken, waar mede de rug en dekschaalen sierlyk getekend zyn, hebben tot meerderen cieraad een fyn wit randje. Voords is het geheele Dier, dat zeer zeldzaam, in de Nederlandsche Cabinetten is, van kleur als de blaauwe steen van Namen. Hy wordt gevonden in de Alpische gebergten, Zwitserland en Vrankryk. Uit het Kabinet van den *Wel Ed. Gejtr. Heer GRÖNOVIUS*.

39. CHINEESCHE KWASTDRAGER. Pl: x.

Deze zeer zeldzame en uitmuntend schoone Bok beruft in het Kabinet van den *Hoog Edel Geb. Heer RENGERS*. Hy is uit China. Het voetstuk der sprieten is blinkend zwart, en de overige leden zyn geel, maar de toppen der drie onderste van deeze geele leden zyn versierd met bosjes fyn zwart hair of borstels in de gedaante, van kwasten. De kop is meerendeels zwart gelyk de pooten,

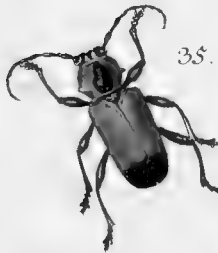

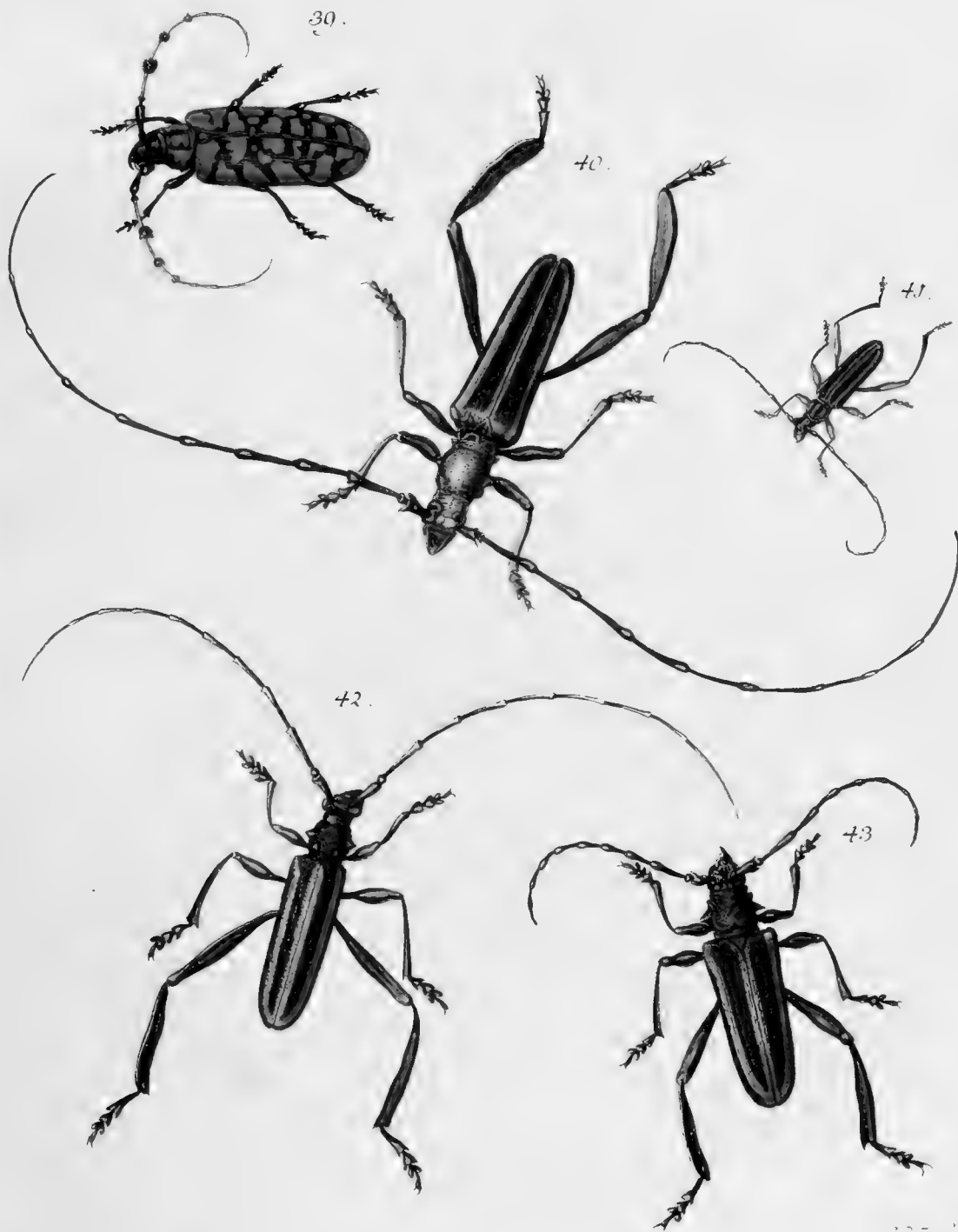

ten, doch de rug, welke aan ieder zyde een zwart doortje heeft, is geel en zeer regelmatig aangenaam beschilderd, zoo als ook de geele dekschaalen met zwarte figuren, welke in de tekening vertoond worden.

40. DE GROOTE PLATBEEN.

De zwarte sprieten van dit Dier zyn by uitstek lang; maar byzonder aanmerkelyk is in deze, en de drie volgende species, de platheid der dyen en beenen, byzonder van de achterpooten, welke ook zeer lang zyn. Over den groenen kop van deezen loopt een smal streepje: de rug is blinkend groen: de dekschaalen zyn gestreept met zeven streepen, waar van de middelste schoon violet is, en eene van de zelfde kleur ziet men op het midden van ieder dekschaal; de vier overigen zyn violet zwart gelyk ook de pooten.

Uit America.

41. DE KLEINE PLATBEEN.

De dyen van deeze kleine Bok zyn bruin geel. De sprieten, platte beenen, en voeten zyn zwart. Het ruggedekfel en de dekschaalen zyn mooi groen en zwart gestreept, gelyk de vorige. Uit Surinamen.

42. DE GOUDE PLATBEEN. *Man.*

Dit schoone Dier is zwart, en het zwarte van de dekschaalen is als van zwart fluweel, tuschen het welke drie onverbeelbaar schoone streepen loopen als van gloeiend goud. Deze is meer dan waarschynlyk de Man van de volgende. Uit de Westindien.

43. GOUDE PLATBEEN. *Wyf.*

Tuschen deze Bok en de vorige is dit merkelyk onderscheid, dat zyn sprieten nauwlyks de helft der lengte hebben van de vorige. Het ligchaam is dikker, en de goudgeele streepen over de dekschaalen zyn veel minder glansryk en hellen meerder naar het groene. Voorts hebben de overige deelen in maakfel en kleuren veel overeenkomst. Uit de Westindien.

44. DE ORANGEBONTE AMERICANER. Pl: XI.

Deze Bok en de volgende hebben veel overeenkomst met die verbeeld zyn onder N^o. 25, 26, 27. Mogelyk is het een zelfde Dier, maar vallende onder ver van een gescheidene districten en eilanden in America. Het maakfel is eenerlei, en zy zyn allen rood en zwart bont; doch het rood in deze helt naar het Orange.

45. DE ROODBONTE AMERICANER.

Deze Bok komt zeer overeen met de Nieuwjorker N^o. 25. doch het rood

II. ORDE. II. GESLACHT. BOKKEN.

is veel meerder en schoonder, en de doornen ter zyde van den rug merkelyk grooter. De rug is geheel hoog rood.

46. DE OLYFKLEURDE BOK.

Deze zeer zeldzame Bok is geheel olyfkleur, uitgezonderd eene vlek op ieder dekschaal, die half zwart en half wit is.

47. DE ROOZENHOUTE BOK.

De kleur van dit Bokje gelykent naar de kleur van het roozenhout, alleen zit op ieder dekschaal naar het einde toe een klein zwart vlakje.

Uit de Westindien.

48. DE APPELBLOESEM-KLEURDE BOK.

De sprieten, kop, rug en pooten van deeze zeldzaame Bok zyn blinkend zwart: maar de dekschaalen hebben de roode kleur van de Appelbloemen, en op ieder dekschaal een zwarte vlak, die zich met elkander vereenigen.

49. A. DE WITTE BANDDRAGER.

De sprieten van dit zeldzame Dier zyn zeer vreemd: voor de onderste helft zwart, en de bovenste helft wit. De figuur is sterk zaagsgewyze. Het geheele Dier is blinkend blauwzwart, maar over het midden der dekschaalen loopt een breede witte band. Uit Tranquebar.

49. B. DE WITTE JAPONEZER.

Deze schoone Bok is de eenige, welke ik van deze species gezien heb. Over het geheel genomen is hy helder wit. De pooten zyn geel, en voords is hy zoo bont uit wit, geel en zwart, dat hy zich niet kenbaar uit de kleuren en figuren laat beschryven, maar de affchildering daar van nodig is, om het dier in zyn schoonheid te zien. Uit de Westindien.

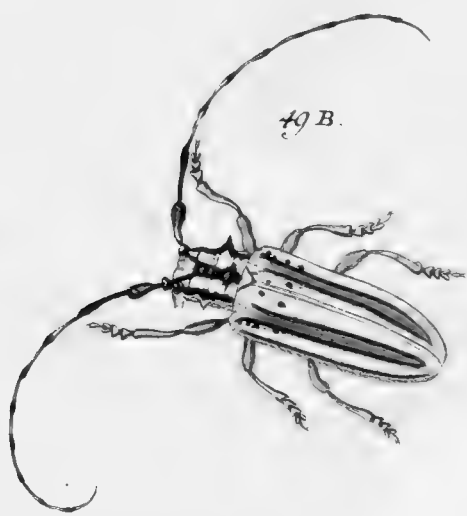
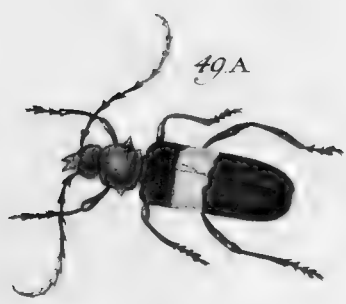
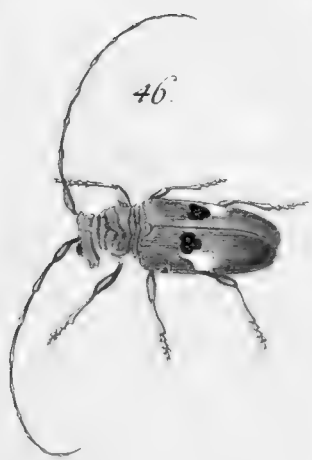

53.



Cerambyx



T W E E D E F A M I L I E.

Deze Familie is onderscheiden van de vorige door de scherpe punten of doornen aan het einde van de dekschaalen, vertoonende zich die einden boven dat, als of zy afgesneden waaren, daar de Bokken van de vorige Familie van achteren rond zyn.

50. DE TAPYTBOK. Pl: XII.

DIT schoone Dier komt uit Surinamen, en is van ouds bekend onder den naam van den Tapytbok, wegens zyn kleuren en figuren, welke hem naar een Turks tapyt doen gelyken. Dit Dier is zoo fraai en uitvoerig afgebeeld dat men deswegens niets in het levendige Dier zien kan, dat in deze aftekening niet te zien is. De sprieten vertoonen duidelyk hunne tien leden, behalven het dragend voestuk, in het hoofd. In de voeten ziet men zeer onderscheiden de vier leden en hun maakzel. Op de zyden der rug ziet men de doornen; en aan de einden der dekschaalen de scherpe punten waar in zy eindigen. Boven aan den buitenkant van ieder dekschaal zit een scherpe doorn. Deze getekende is waarfchynlyk een Wyfje; zynde het Mannetje een derde kleiner, en de voorpooten maar half zoo lang, doch de sprieten eerder langer, dan korter.

51. TAPYT BOK. *Mannetje*. Pl: XIII.

Deeze is een derde kleiner, dan het Wyfje, ook zyn de voorpooten in evenredigheid van het ligchaam korter, doch sterker gedoornd; het eerste lid der sprieten is geelagtig; en de teekening is gloeiender dan die van het Wyfje. Hy word in Suriname gevonden.

52. HET AGAATE BOKJE.

Dit zeldzaame Diertje, is van grootte als de Timmerman (Pl: IV. No. 2.) het is van eene glanzige parelcoleur verw, met bruine streepjes; de doorntjes aan de einden der dekschaalen zyn zeer klein. Het komt uit Noord-America,

53. DE GEELVLAK.

Deze is ligt grysbruin, het borststuk heeft twee scherpe doornen, en is afchverwig graauw, met twee lange kromme gele vlakken, de dekschilden zyn grysbruin, yder met zes roestverwige ronde vlakken; de pooten zyn grysagtig en het voorste paar eenigzins krom, de drie eerste leden der sprie-

sprieten zyn zeer dik. Hy woond in Indien en is niet zeer gemeen in de Cabinetten.

54. DE WITVLAK.

Deze is iets kleiner dan de voorige, ligtbruin van verw, en heeft vier onregelmatige vlakken op ieder dekschild. De sprieten zyn zo lang als het ligchaam, en castanjebruin. Hy word in Indien gevonden.

55. DE GERIMPELDE. *Mannetje.*

Dit Bokje is blaauwagtig zwart, de kop en hals zyn donkerder; de dekschaalen hebben eene gerimpelde zwarte streep en zyn gestipt, doch zeer fyn. Het woond in de Westindien.

56. DE GERIMPELDE. *Wyfje.*

Deze is de voorige zeer gelyk, doch grooter, en zo glanzig niet, het hoofd is zeer groot, en hy heeft sterke kaakbeenderen, het eerste lid der sprieten is zeer groot en dik, en eindigt met een doorntje aan de binnenzijde; ook zyn de leedjes der voorvoeten, breed gebladerdt, en op elkander leggende. Het woond in de Westindien.

57. SAINT THOMAS BOK. Pl: XIV.

Deze zeldzaame Bok, heeft het ligchaam van grootte als de Tapyt Bok; het hoofd is roodagtig bruin, met zeer sterke kaakbeenderen, en is op de kruin gevoord. De borst is geelagtig zwart, met twee scherpe doornen, het ruggeschildje is donker oranje-oleurig, de dekschaalen zyn zwart met eene roest-oleurige rand, en ligt bruine vlakken. De sprieten zyn meer dan tweemaal zo lang als het ligchaam, het eerste lid is bruinrood even als het hoofd, het tweede lid is gelyk alle de volgende zwart en zo lang als het hoofd en de borst, en met kleine doorntjes bezet, gelyk ook het derde en vierde; alle de leedjes behalven het eerste zyn bruin; gelyk ook de pooten, van welke het voorste paar van onder getoord zyn.

Men vind hem op het Eiland St. Thomas.

58. DE GEELVOET BOK.

De byzondere einden der dekschilden, die als afgeknot schynen, onderscheiden dezen Bok van veele andere; het hoofd is rood, de borst geel met twee kegelsgewyze doornen, de dekschilden zyn zwart met fyne witte stipjes, de sprieten zyn glanzig zwart, en langer dan het ligchaam; de voorpooten hebben de voeten, zeer hairig en geel, de einden der dyen en de voeten der twee andere paaren zyn geel, hy is van onder zwart.

Uit Oostindien.

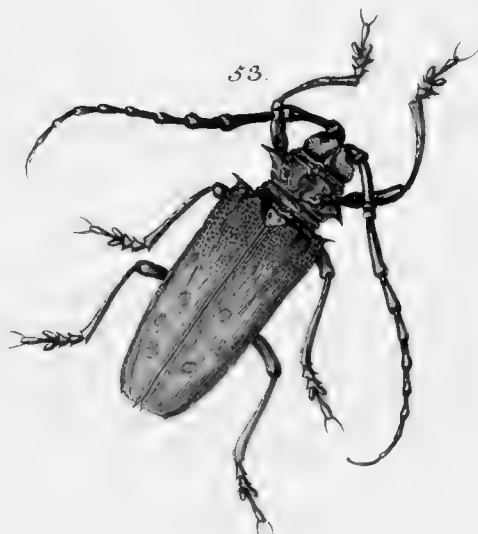

58.

57.



59.

59. DE GEDOORNDE BOK.

Deze Bok is zeer byzonder wegens alle de stekels, met welke hy bezet is, het hoofd is bruinrood, de kin en keel zyn geel, met eene zwarte vlak, het borststuk is geel met groote doornen ter zyde bezet, de dekschaalen, zyn coffycoleurig, met zeer sterke opstaande doornen; de sprieten zyn van eene middelmatige lengte, het Mannetje verschild van het Wyfje alleen door de voeten, die zeer hairig zyn. Hy komt uit Oostindien.

60. DE ROSBANDIGE BOK. Pl: xv.

Deze zeer zeldzaame Bok heeft dit byzonders, dat de sprieten niet in de oogen, maar onder dezelve ingeplant zyn, het geheele voorhoofd is hairig, zo dat de kaakbeenderen bedekt zyn, het borststuk heeft twee korte, maar scherpe uitsteekzelen, het lendenschild is zeer groot, de doorntjes aan de einden der dekschilden zyn zeer klein en dun, de sprieten zeer eenvoudigen middelmatig van lengte, het voorhoofd en de dekschilden zyn geelagtig ros en met kleine hairtjes bezet, over de dekschilden loopt in het midden eene roodagtige breede band, die van onder ongelijk is, de borst en hals zyn bruinagtig geel, gelyk ook de pooten en sprieten. Ik weet zyne woonplaats niet.

61. DE GESTEMPELDE BOK.

Deze die omtrent een duim lengte heeft, heeft het hoofd blaauwagtig zwart gekield, gelyk ook de borst, die eenigzints bolronnd is, zonder doornen, met vier zwarte verheven stippen; de dekschalen zyn aan hun einde gedoornd en zyn aan de bovenzijde graauw, en als met een zwart kraagje verciert, omtrent het midden castanjebruin, op het welk een sneeuw witte vlak, die als een halve maan is, en op ieder dekschild cierlyk afsteekt.

Hy komt uit Amerika.

62. DE STIPPELRUG.

De geheele verw van dit kleine Bokje is geelrosagtig bruin; doch het hoofd en de borst zyn donkerder, de borst heeft in plaats van doornen, twee stompe knobbeltsjes, terzyden, en is van boven geknobbeld en gerimpeld, de dekschilden zyn aan hun begin met zwarte stipjes verciert, en terzyden aan hunnen rand zwart, op twee derde der lengte loopt een dun donker bruin streepje dwars over dezelve, en zy hebben aan hun einde vier naauwlyks zichtbare doorntjes, de sprieten zyn zeer dun en langer dan het ligchaam. Uit de Westindien.

63. DE GEELVLAK.

Het hoofd is zwartagtig en de sprieten zyn boven de oogen ingeplant, de borst is blaauwagtig met twee stompe doornen terzyden, en van boven met vier knobbeltsjes bezet, het lendenschildje is blaauwagtig, de dekschilden

zyn aan hun eind gedoornd en als uitgerand, hunne verw is graauw, met fyne zwarte stipjes en vier geele bruine onregelmatige vlakken; de sprieten zyn tweemaal zoo lang als het ligchaam, de dyen zyn uit bleek zwart en bruin gebandeert. Hy woond in Carolina.

64. DE GETYGERDE BOK.

Deze welke een der sierlykste van dit geslacht is, heeft het bovenste en voorste van het hoofd wit, en terzyden gitzwart met eenen witten band, de borst is glanzig met eenen geelen weerschyne, de dekschaalen zyn bleek afchgrauw met eenen geelen bruinen weerschyne en groote bruine vlakken, voor al aan de zyden, de sprieten zyn langer dan het ligchaam, de pooten zwart. Hy komt uit Oostindien.

65. DE DUBBELVLAK.

Dit kleine Bokje heeft het hoofd en de borst roschagtig met eene blaauwagtige weerschyne, de dooratjes van het borststuk zyn plat en als zamen gedrukt; de dekschilden zyn steenrood en hebben yder vier goudgeele vlakjes twee aan hun begin, zo na by elkander, dat zy alleen door een streepje gescheiden schynen, en twee dergelyke op de hoogte der agterste dyen; de pooten zyn geelrood gelyk ook de sprieten, die anderhalf maal zo lang zyn als het ligchaam. Men vind het op Antigua.

66. DE AFRICAANSCH E BOK. Pl: xvi.

De oogen van dezen schoonen Bok zyn grooter dan ik eenig andere soort gezien heb, zy zyn donkerbruin, de kaakbeenderen zyn roodagtig en met geele haartjes bezet, het hoofd is afchgrauw, het borststuk heeft vier kleine stompe doornen en drie groene verheven banden, die van de dekschilden na het hoofd lopen, de dekschaalen zyn smaragd groen, met verheven, breede glanzige streepen, de pooten zyn glanzig, bruinrood, gelyk ook de sprieten. Hy woond in Africa.

67. DE DROEVIGE.

Zo glanzig blinkende, de vorige Bok is, zo droevig en donker vertoont zich dit Americaansche Diertje, de couleur is alom donker bruinrood met vier zwarte streepen en twee kleine bandjes op de dekschilden, de borst heeft twee zulke streepen, en men ziet 'er een en twee zwarte stippen op het hoofd, de borst is ongedoornd, maar de dekschilden eindigen in scherpe punten. Hy komt uit America.

68. HET ROSSE BOKJE.

Dit Bokje heeft het borststuk ongedoornd, doch met zeven gitzwarte stippen, de dekschilden zyn aan hun begin breed, en eindigen ieder met twee fyne puntjes, zy hebben twee verheven witte streepen, het geheele Diertje is gelagtig ros; en komt uit Guinée.

PARS II.

61. Tab. XV.

60.



63.



62.



64.



65.



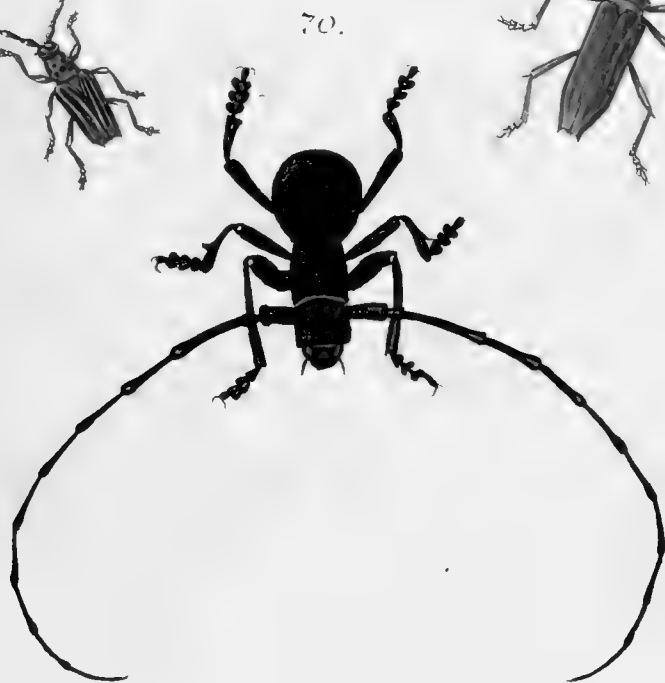
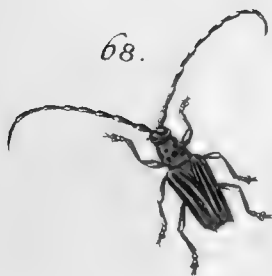

69. GESTREEPTE BOK.

Deze Bok, die geelagtig ros is, heeft de oogen zeer groot en geel, in eene zwarte kas ingevat, de borst is ros en vierdoornig, de dekschilden zyn bruinder ros en hebben ieder twee geelagtige streepen, zy eindigen in scherpe punten, de poten zyn ros en de dyen van het tweede en derde Paar eindigen met eenen scherpen dunnen zwarten doorn, het eerste, tweede en derde lid der sprieten is van onder met fyne haartjes bezet. Hy woond in Demerary.

70. HET RONDGATJE.

Indien de leden der voeten, en de plaatsing der sprieten dit zeldzaame Diertje niet tot de Bokken bragten, zoude het een geslacht op zich zelve maaken; het hoofd is gelyk het geheele ligchaam zwart, en het voorhoofd word door een geel bandje van de kaakbeenderen gescheiden, van agter word het door een geel kraagje aan den hals gevoegd, deze is rolrond ongewapend en zo lang als het agterlyf dat geheel bolrond is; de pooten zyn dik en de schinkels van het middelste Paar, hebben ieder een doorn op het midden; het eerste lid der sprieten is rolrond, de andere knodsgewyze; de sprieten zyn byna tweemaal zo lang als het ligchaam. Het woond in Indien; en is zeer zeldzaam.

71. GESTIPPELDE BOK. Pl. XVII.

Hy is niet van de grootste, die men in Europa vind, hy is alom grys met kleine zwarte stipjes, digt by elkander op de vleugeldekken; de Borst is rolrond ongedoorn, de leden der sprieten zyn zwart aan hunnen top. Men vind hem alom in Europa. De verwisfeling van dezen is waarfchynelyk beschreeven door GOEDAART, *II Observ.* 5.

72. DE GEMAZELDE BOK.

Deze Americaansche Bok heeft groote bruine oogen, die zeer digt by elkander staan, het borststuk is rolrond. De dekschilden zyn bultig in hun begin, zy hebben aldaar kleine zwarte verheven puntjes, welke blinkende zwarte zyn maar zyn effen in het midden en overal grys, de sprieten zyn ros en zo lang als het ligchaam.

73. DE ZWARTE BOK.

Dit kleine bokje dat men voor een Kniptor zoude aanzien is over het geheel groenagtig zwart. De dekschaalen zyn donker grauw en hebben geene punten en de sprieten zyn zeer dun. Hy woond in Oostindien en is zeer zeldzaam. Uit het Cabinet van den Heer RENGERS.

74. DE ASCHGRAAUWE BOK.

Het hoofd is rond, de borst is van onder breeder, en met kleine doornjes gewapend en zwart, de dekschilden zyn langrond en zeer ruig, met witte haartjes, en drie streepen verciert, die noch witter zyn; de pooten en sprieten zyn zwart, en de sprieten half zo lang als het ligchaam.

Men vind hem in Frankryk.

75. DE CASTANJE BRUINE.

Dit kleine Bokje heeft de borst schoon castanjebruin, van onder breeder, de dekschaalen, zyn van dezelve couleur, maar 'er zyn twee zwavelcoleurige vlakken aan hun begin en twee grooter aan hunne einden; de pooten roodagtig geel zyn derdehalf maal zo lang als het ligchaam. Hy woond in Suriname.

76. DE GESTREEPTE.

Hy heeft groote zwarte oogen, het borststuk zwart zonder doornen met gryze Banden, de dekschilden zyn grys, met donker zwarte itippen en vlakken aan hun begin en einde, zy hebben eene bleekblauwe band, die gevolgd word, van twee zwarte dwarsbanden; en aan hun einden loopen 'er twee andere schuinsh. De pooten en sprieten zyn zwart en geel. Deze is een Wyfje het Mannetje is kleiner. Hy woond in America.

77. DE GROEN EN ZWARTE BOK.

Deze is een der schoonste van dit geslagt; hy gelykt zeer na die van No. 22. maar is kleiner; het hoofd is zwart, met drie groene banden, van welke de zyingsche om de oogen loopen. De borst is rond met twee kleine doortjes, en heeft drie streepen van een schoon groen als zyde, op eenen fluweelzwarten grond, de middelstreep loopt krom, en in die kromming is 'er noch eene groene streep. De dekschaalen zyn gestipt en loopen in twee kleine doortjes uit, die verheven en geknot zyn; zy hebben van vooren twee banden, en na dezelve veele groene vlakken, en van onder is dit Dier uit groen en zwart gemengeld. Het komt uit Africa.



D E R D E F A M I L I E .

R H E E B O K K E N .

*Drie leeden in de voor en achter voeten; een vierkant klein lendeschildje.
De bals rondom gedoord; de dekschaalen buigzaam.*

78. DE TAKVLEUGEL.

HY is naar evenredigheid langer dan de andere van deeze afdeeling; de kop en borst zyn geel, en de borst heeft eene ingedrukte zwarte driehoekige vlak; de dekschaalen hebben regelmatige en als getakte vlakken op eenen zwarten grond. De sprieten zyn van eene matige lengtte, de pooten zyn geel met zwart aan hun uiterste, het laatste lid der voeten heeft de gedaante van een hoefzyser, gelyk by A vergroot gezien word. 'Er is eene groene verscheidenheid, mischien van de Sexe. Men vind dezelve alom in Europa.

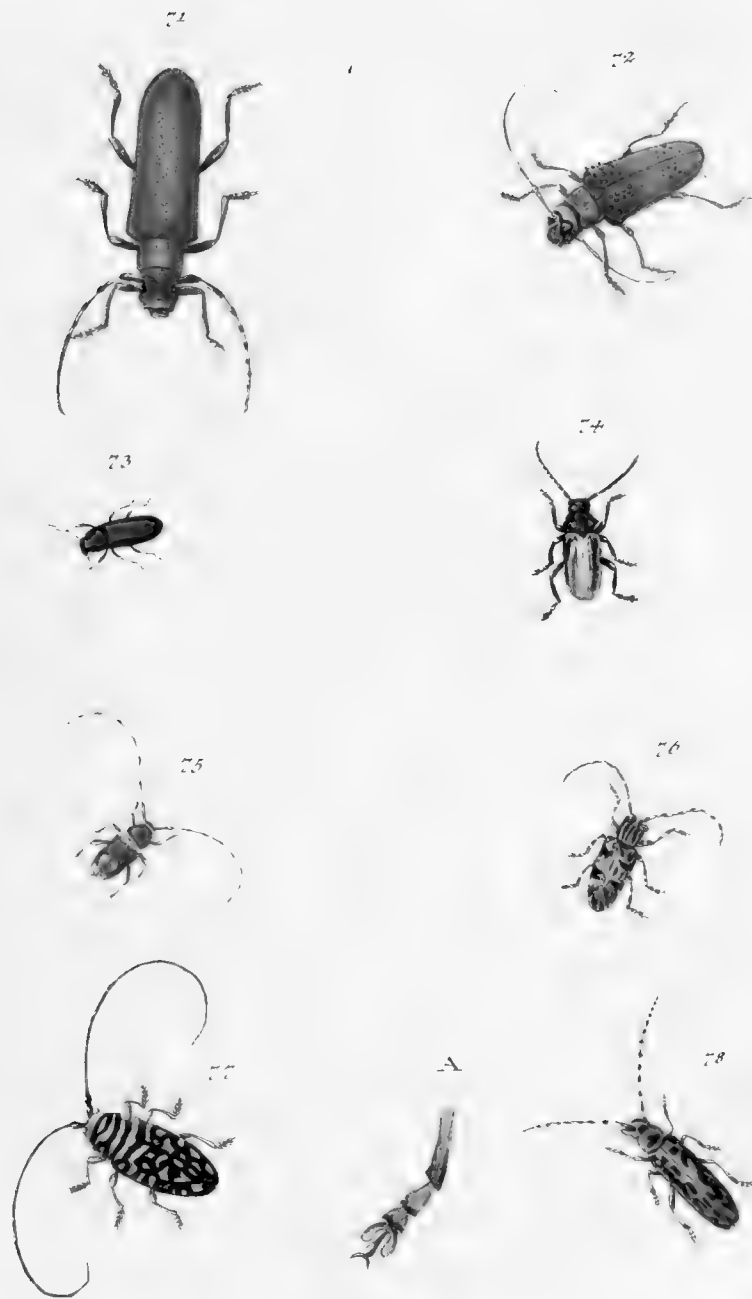



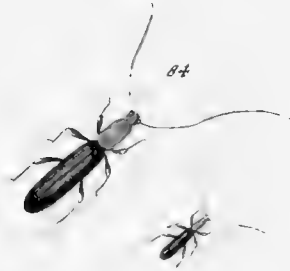
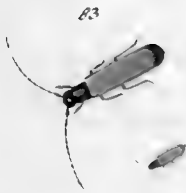



79. DE DUBBELBAND. Pl: XVIII.

Dit kleine Diertje is zwartagtig afchgrauw, de borst is wat rolrond, de dekschaalen zyn witagtig met fyne streepen en twee bruine banden, de pooten en sprieten zyn zwart bruin. Men vind hem in Duitschland.

80. DE GEBORSTTE.

Hy is van dezelve grootte met den voorigen, maar verschild van denzelve in gedaante; het hoofd is kleiner na evenredigheid en zwart, de borst is bolrond zwart bruin, het lendenschildje is zwart, de dekschilden zyn breeder van het borststuk, en roodagtig geel aan hun begin, verder bruinzwart tot aan hun einde; het roodgeele deel is van het zwarte afgescheiden door eenen witten band; eene andere witte band loopt 'er op twee derde der dekschaalen; de pooten en sprieten zyn okercoleurig. Hy woond in Zwitserland en Vlaanderen.

81. DE MOOREKOP.

Het hoofd is zwart, gelyk de sprieten, de borst is geelagtig oranje met twee zwarte stippen in het midden. De dekschaalen zyn zo lang als de borst, en buigbaar zwartagtig blaauw; het ligchaam is van onder oranje-rood, de pooten zyn geel. Hy woond in Europa.

82. DE VERLENGDE.

Zyne gedaante is als die der voorige, maar hy is wat kleiner en geheel zwart, de pooten en sprieten zyn half zo lang als het ligchaam, en zwart. Hy woond in Europa.

83. HET ZWARTGATJE.

Het is eene der kleinste van dit geslacht; het hoofd is zwart, de borst is rond glad en zwart met eene oranje weerschyn. De dekschaalen zyn geel met eene zwarte vlak aan de punten. De sprieten, matig zwart, de pooten rosgeel, de dyen der vier laatste zyn zwart. Het ligchaam is van onder zwart. Hy woond in Europa.

84. DE GOUDBORST.

Hy is wat grooter dan de voorige; het hoofd is oranje, de oogen groot en zwart, blinkende, de borst citroen couleur, van onder smaller, de dekschaalen zwart en blinkende, de dyen zwart, de beenen en pooten geel, de sprieten lang, geel, en dun. Hy woond in Europa.

85. DE DIKKE.

Deze Bok is zo groot als de Timmerman, zomtyds wat kleiner, het hoofd is klein na evenredigheid van het ligchaam, de oogen zwart, de borst langrond, met eene kiel in het midden, en twee geele vlakken; de dekschaalen wat breeder dan de borst, vuil donker groen, bochtig met zes okercoleurige stipjes; de dyen en beenen zyn zwart, en de voeten geel; de sprieten zyn bruin, het eerste lid dik en geknods, en het tweede en derde lang en rolrond, de andere hairdun. Woond in America; uit het Cabinet van den Hoog Ed. Heer RENGERS.

86. LANGBEEN.

Het hoofd is wit, de borst bolrond, met twee puntjes, en een bruin dwars streepje; de dekschilden wit, met onregelmatige bruine banden, het ligchaam van onderen bruin; de dyen van hun begin tot op het midden bruin en verder bleekblauw, langer dan gewoonelyk, voor al de agterste, die zo lang zyn als de dekschaalen; de sprieten zyn langer dan het ligchaam, bruin en blaauw gemengeld, het tweede lid viermalen zo groot, dan het eerste. Ik heb het nergens gezien, dan by den Hoog Ed. Heer Baron RENGERS, het woond in Oostindien.

87. DE ZWAVELVLAK. TAB. XIX.

Dit Bokje heeft eene zwarte kop en een rolrond borststuk, bruine dekschaalen, met twee bleek zwavelgeele vlakken, die gegolfd zyn; de pooten zyn zwart, de sprieten half zo lang als het ligchaam. Het woond in Duitschland en Vlaanderen.

88. RUIGPOOT.

Deze welke naby de Bisterdbokjes komt, verschild in veelen opzichte van de Bokken; het hoofd is klein en zwart en de borst bolrond, en heeft van agter twee geele vlakken; de dekschaalen zyn glad, buigbaar, castanjebruin, met drie vlakjes aan hun begin, daar na twee schuinsche, die met hunne punt zamenloopen op het midden der dekschilden. Verder een smalle geele band, de punt geel, de dyen zwart, de beenen en voeten orange, van onder met een zeer fyn dons, dat niet dan met een vergrootglas kan gezien worden, gedekt, gelyk by B vergroot vertoondt wordt. De sprieten verschillen van die der Bokken, als uit leedjes zonder steeltjes en dus als kraaltjes bestaande zie letter A. Hy woond in Europa.

89. DE KROMSTREEP.

Dit kleine Bokje heeft vry lange pooten, die zwartagtig castanjebruin zyn; de borst bolrond eindigende in eene gebrooken lyn, de dekschaalen, die aan het einde uitgesneeden zyn, hebben drie stippen aan hunnen grondsteun, waar van de middelste op den naad. Verder heeft ieder dekschild drie smalle kromme banden, die geel zyn; de dyen der twee eerstepaaren pooten zyn zwart, en de agterste okergeel; de sprieten zyn okergeel en kort. Het woond in Europa.

90. DE DRIESTREEP.

Deze is van grootte als de voorige, maar de borst is meer bolrond, en zwart, gelyk ook het hoofd, en heeft drie geele dwarsse streepen; de dekschilden zyn van agter rond en zwart, en hebben twee smalle na vooren gebogen streepen, en eene die na agter gelegen is; de pooten zyn klein en zwart. Hy woond in Europa.

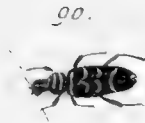
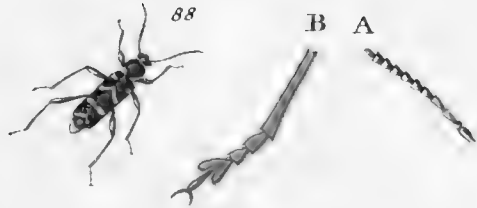

91. ZICZAC.

Deze is een der schoonste in deze Bende, het hoofd is zamengedrukt zwart, de borst in het midden breeder, met twee geele banden, de dekschilden roodagtig geel, met een bleekere streep omgeeven, hier na volgt eene gegolfde geele lyn en na dezelve eene kromme in ieder dekschaal; digt by het einde zyn 'er twee zwavelcoleurige vlakken die schuinich staan, de pooten zyn ros, de sprieten kort. Hy woond in America.

92. DE DOFFE.

Hy is grooter dan de voorige, het hoofd is geel, met rosse oogen, de borst langrond, in het midden breeder, een gebrookene geele streep steekt cierlyk af op het zwart, de dekschaalen zyn uitgerand en zwart, met vier geele stipjes aan hun begin, voorts met een streep die okergeel is, en nog twee andere die naar agter gekromd zyn. De sprieten en pooten zyn geel.

93. DE ZWARTBAND.

Hy is zo groot als de kromstreep; het hoofd is geel en rond met zwarte oogen, de borst is geel en bolrond, met een zwarte dwarsse band, de dekschilden zyn geel met vier slaweelzwarte banden, de pooten geel. Woond in Europa.

94. DE RAM.

Hy is langer en smaller dan de voorige, het hoofd is bolrond gelyk ook de borst; beide zyn zwart; de dekschilden zyn uitgerand zwart met witte boogjes, en een wit stipje in het midden, de boogjes of kromme streepjes raaken elkander in het lendenschild, daar na volgt een breed wit bandje en de punten der dekschilden zyn wit; de pooten zyn zwart. Hy woond in Europa, 'er is eene grootere verscheidenheid met geele streepen.

95. SCHOONHOORN. Pl: xx.

Deze Bok is zeer schoon om zyne donkerzwarte coleur', en sneeuwitte vlakjes die zich op de dekschilden vertoonen; de sprieten zyn langer dan het ligchaam, zeer fraai uit zwart en wit gemengeld, de voorpooten staan verder van de middelste dan gewoonlyk. Ik weet zyne woonplaats niet.

96. DE SNELLE BOK.

Hy is overal groen, de borst is spelrond; de dekschilden zyn wat uitgerand, de pooten zwart en glanzig, de agterste zyn zeer lang, de sprieten zyn zo lang als het ligchaam. Hy woond in America.

97. ROODHALS.

Deze heeft een zwarte kop, met groote kaakbeenderen, de borst is bolrond,

rond, en schoon rood, de dekschilden zyn blauwagtig groen, de dyen zwart, met roodgeele beenen en pooten. Hy woond in Duitſchland.

98. DE GROENAGTIGE.

Dit Diertje is gemeen op onze diſtels, het heeft een ſmal en lang ligchaam, dat van onder zwart is, het hoofd is geelagtig, en 'er loopt een bleekgeele ſtreep van de kruin en over de borſt, de dekschilden zyn groen met zwarte ſtipjes; Een diergelyk Bokje met geele ſtippen, woond op de Liguſter.

99. DE EENVOUDIGE.

Het hoofd is rond, de borſt is bolrond, de dekschaalen zyn lang en ſmal, het geheele Dier is bleekbruin, en heeft een zwart, hoekig vlakje op de dekschaalen, de ſprietten lobben in een dunne punt uit en zyn bruin gelyk ook de pooten. Hy woond in Zwitſerland.

100. DE LANGHALS.

Deze, om zynen langen hals, en byzondere ſprietten, aanmerkelyke Bok, is grysbrown, en op de dekschaalen gewolkt met bruin, de kaakbeenderen zyn ſterk en zwart, het hoofd kegelagtig, de oogen bruin, en het geen byzonder is, de hals half zo lang als de dekschaalen, en zeer gerimpeld, de dekschaalen zyn uitgerand, de pooten zwartagtig, de voeten wat gedoornd. Het eerſte lid der ſprietten is zeer dik en byna zo lang als het hoofd, en draagt een bolletje, de andere leedjes zyn klein. Hy woond in Indien.

101. DE DIKKE BOK.

Deze uitlandſche is ook zonderling, het hoofd is van vooren plat, de borſt bolrond en zwart, de dekschaalen kort en zwart, met drie breede geele dwarsbanden, de voeten zwart, de ſprietten half zo lang als het ligchaam. Hy woond aan de Caap de Goede Hoop.

102. DE DUBBELHOEKIGE.

Deze komt zeer na aan de eenvoudige (N^o. 99.) hy verſchild alleen daar in, dat deze korter ſprietten heeft, dat de dekschaalen niet uitgerand zyn, en twee zwarte hoekige vlakjes hebben. Hy komt uit Duitſchland.

103. ARLEQUIN. Pl: XXI.

Deze is een der kleinſte van dit geſlagt, en toond zyne teekening alleen door het vergrootglas; het hoofd en de borſt zyn zwart, gelyk ook de dekschaalen, deze hebben onregelmatige banden, van welke de tweede de banden der dekschilden niet raakt; en de derde band heeft twee zwarte ſtipjes; de ſprietten zyn zo lang als het ligchaam, de pooten zyn zwart en geel gemen-

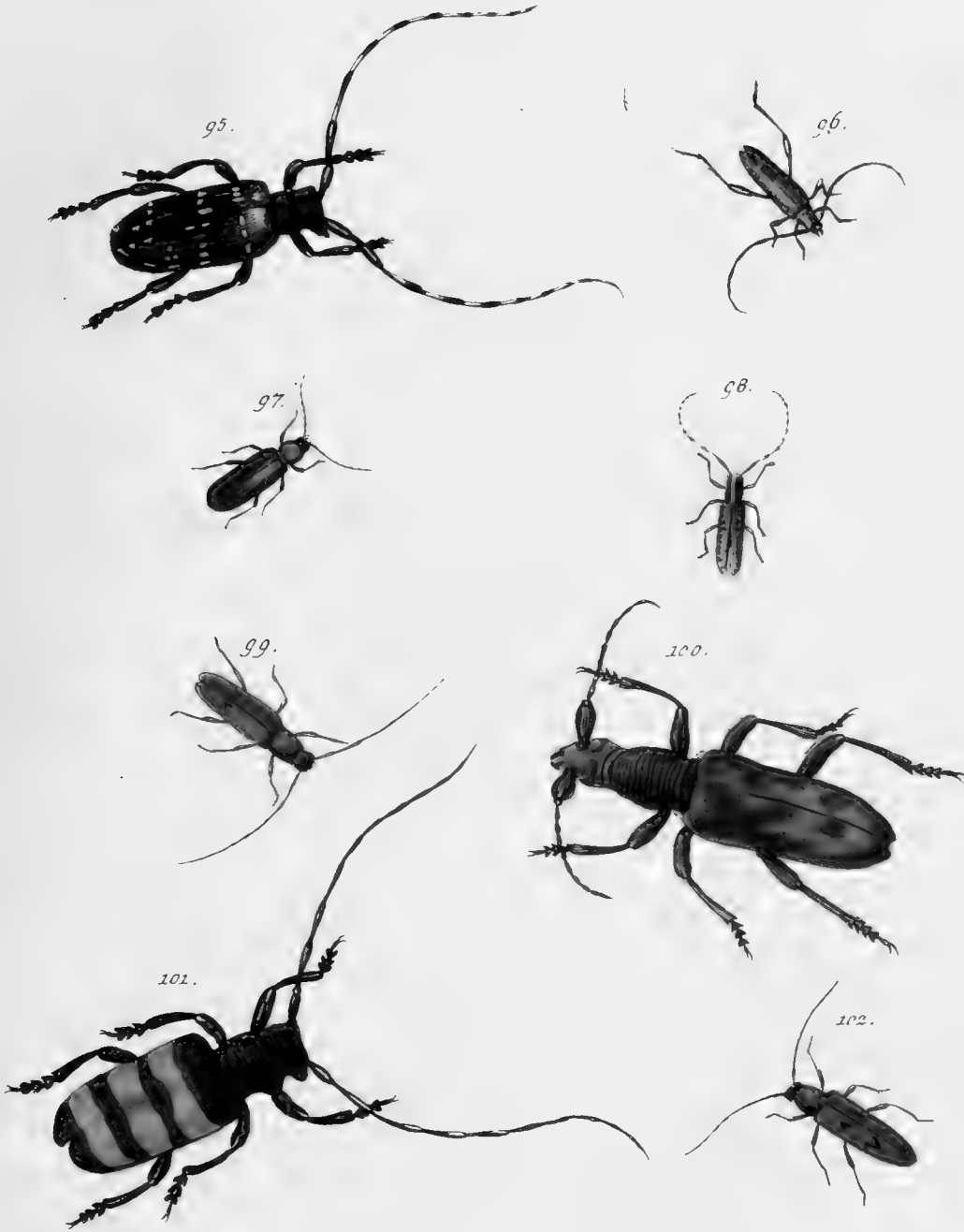



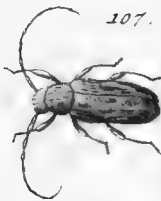
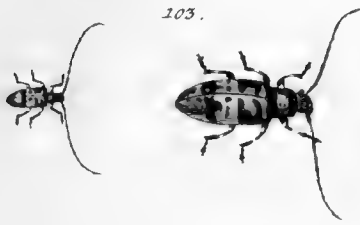

mengeld. Deze is het Wyfje, het Mannetje is kleinder, bruiner, en heeft langer sprieten. Hy woond in Europa.

104. ARGUS.

Een dikke, en in eengedrongen, kleine, zwarte Bok, met roode kaakbeenderen, verder geheel bruin, met eene rolronde borst; aan yder zyde heeft hy twee oogjes, die aan elkander grenzen, met roestcoleurige randjes, en een zwart oogje. Op de dekschaalen zyn 'er twee eenigzints driehoekige vlakken, die zwart zyn, met eene roestverwige rand, de sprieten zyn zo lang als het ligchaam, de pooten zwartagtig.

Hy woond in Zwitserland.

105. ZWARTPOOT.

Deze komt in houding en door de wolligheid van het hoofd zeer na aan de baisterd bokjes, het hoofd van vooren ruigrood, van agter zwart, de borst rolrond, oranje verwig met twee zwarte stipjes, de dekschaalen donker zwart met eene oranje naad en rand, en hy is van onder oranje met zwarte voeten. Hy woond in Duitschland.

106. ZAAGSPRIET.

Deze heeft een zeer dikke kop, eene rolronde borst, zonder doorns, de dekschaalen uitgesneden, de verw is bleek bruin met twee in de lengte loopende zwarte banden op de borst. De dekschaalen sijn gestipt, met in de lengte loopende stipjes en aan de einden gevlaakt, de sprieten langer dan het ligchaam, van onder doornig met zeer kleine doortjes.

Hy woond in Europa.

107. DE WRATTIGE.

Het hoofd en de borst zyn ronder dan by den voorigen, de dekschaalen niet uitgesneden, maar wrattig met langwerpige wratten, de verw is alom grys, de sprieten matig. Hy woond in Europa.

108. DE SESVLAK.

Hy heeft een groot hoofd dat zeer zwart is, een kogelronde borst, kleiner dan het hoofd, de dekschilden rondagtig geel met zes zwarte vlakken, waar van de twee bovenste in yder dekschild kleiner zyn, de agterste grooter, de sprieten middelmatig, hy is van onder geheel zwart.

Woond in Duitschland, en Holland.

109. DE SCHILDDRAGER.

Hy is van grootte als de voorige, borst en hoofd zyn zwart, gelyk ook

de voeten, de dekschaalen zyn grysagrig geel, met eenen platten rand; de sprieten zyn middelmatig. Hy woond in Holland.

110. LANGHOORN.

Het hoofd is zwart, de borst bolrond en vermilloenrood. De dekschaalen ros met drie verheeven streepen, het onderlyf en de pooten zyn rood. De sprieten langer dan het ligchaam. Hy woond in Duitſchland.

111. DE BREEDBORST. Pl: xxii.

De sprieten vertoonen zich gelyk in de afbeelding, het laaſte lid is dikker, de oogen langrond, dicht by de sprieten, de rug zonder rand, de dekschaalen gekorrelt, na de punt ſmalter, de dyen dik, drie leedjes aan de voor en agtervoeten, het laaſte lid geſpleeten, het geheele dier is zwartagtig met ruige kop en borst, die twee zwarte ſtippen hebben, en de dekschaalen twee gryze.

112. DE TWEEBORST.

Deze heeft het hoofd zeer breed afſchgrauw, de borst breed met twee glanzige verhevendheden, de dekschaalen glad caſtanjebruin, de sprieten korter dan het ligchaam, en zwart, de dyen aan het eind breeder en zwart.

Hy woond in Holland.

113. DE POSTBODE.

Dit vreemde Dier is uit de Berbices, en komt veel met het Nederlaandsche overeen; maar het heeft langer pooten, en de agtervoeten zyn grooter dan de voorvoeten, het is bruin geel, maar de dekschaalen hebben eenige witte streepen en vlakken. Uit het Cabinet van den Hoog Ed. Heer Baron RENGERS.

114. HET JUFFERTJE.

Het hoofd is zeer klein, het borſtſtuk is na de dekschaalen toe breeder, en voegd zich aan het ligchaam door eene vernauwing, de dekschaalen zyn ros, met eene ſtreep op de naad, de einden der dyen van het eerſte en tweede paar zyn zwart; de sprieten en pooten zyn geel.

Hy woond in Duitſchland en Holland.

115. DE BULTIGE MOOR.

Hy is geheel zwart, de borst bolrond, de dekschaalen zwart, en bultig aan hun begin, zy hebben aan hun einde een roeftcoleurige rand, de sprieten zyn dik, de dyen als een knods. Hy woond in Duitſchland.

116. DE PAGE.

Deze is eene van de kleinſte zoort, en heeft het Hoofd en de borst bolrond en zwart, de ſchouders zyn zwart met eene kromme witte band, het groot-



111.



112.



113.



114.



115.



116.



117.



118.



grootste deel der dekschilden is zwart met eenen gelyken band, het ligchaam en de dyen zyn zwart, de beenen en voeten geel. Hy woond in Europa.

117. DE CADET.

Hy is tweemaal grooter dan den voorigen, en heeft het hoofd blaauwagtig, de oogen zwart, de borst bolrond en zwart gestipt, de dekschaalen blaauw, de pooten en het ligchaam van onder zwart, de sprieten blaauw.

Hy woond in Duitschland.

118. DE GRYZE.

Hy is zo groot als de voorige; het hoofd en de borst zyn langer en bruin, de borst is eirond, de dekschaalen zyn grys met twee witte banden, en yder band heeft vier zwarte stippen; de pooten zyn grys en wit, de sprieten zyn middelmatig. Men vind hem op de Boomen.

119. DE RIDDER. Pl: xxiii.

Deze schoone Bok heeft het hoofd en de borst groenagtig graauw, sterke kaakbeenderen, de oogen bruin, de rand is geelagtig en loopt uit in een eirond schildje dat bruin is, met een geel randje. De dekschaalen zyn grys bruin blinkende, met twee verheeven streepen, die aan het eind zamenloopen; de pooten en sprieten zyn lang en geel. Hy woond in America.

120. DE MUNNIK.

De verw is ros, het borststuk bolrond, de sprieten langer dan het ligchaam. Hy is uit, America.

121. DE CARDINAAL.

Deze is schoon vermillioenrood, de borst is rondagtig met twee knobbel-tjes als tepeltjes, de dekschaalen zyn zeer glanzig, hy is van onder zwart. Hy woond in Holland en Duitschland.

122. DE CARDINAAL. (bet Mannetje.)

Hy gelykt zeer na den voorigen, maar is de helft kleiner, en de voeging der dekschilden is zwart.

123. DE BISSCHOP.

Hy is donker blaauw violet, het hoofd is klein, de borst bolrond, de dekschaalen breeder dan de borst, en wat uitgerand, de pooten donker blaauw, de sprieten bleek en donkerder dan het ligchaam.

Woond in Vlaanderen.

124. DE VIERVLAK.

De kop is dikker dan by de andere met sterke kaakbeenderen, deszelfs couleur is rood, met eene zwarte vlak op de kruin, de hals is zwart, de borst bolronde, rood met eene zwarte vlak. De dekschilden zyn oranje met twee ronde zwarte vlakken, het onderste van het ligchaam, de voeten en sprieten (die langer dan het ligchaam zyn,) zyn zwart, hy is uit Oost-Indien, en beruſt by den Hoog Ed. Heer RENGERS.

125. DE PLUIMDRAGER.

Deze is eene der byzonderſte, hy heeft het hoofd zwart en klein, het borſtſtuk kegelaagig en wat lang, geel met eenen zwarten band, die van de kruin na de dekschilden loopt, de ſchouders zyn geel, de dekschaalen zwart, met eenen breedten witten band, op de hoogte der agterſte pooten, het eerſte lid der ſprietten is geknotſt, het tweede heeft eenen doorn, die loodrecht op het lid ſtaat, het derde lid heeft een rondhairig kwastje van geele en zwarte haren, dit kwastje is breeder dan de dekschaalen en langer dan de borſt. Hy is uit America. En beruſt in het Cabinet van de Heer Knogh te Dordrecht.

126. DE ROESTCOULEURIGE.

Deze is geheel roeſtverwig bruin, met een bolronde borſt, en zwarte oogen; de ſprietten korter dan het ligchaam. Woond in America.



V I E R D E F A M I L I E.

De rug glad.

De dekschaalen aan het einde gedoornd.

127. DE DOORNBOK. Pl. xxiv.

DEZE ſchoone Ooſtindiſche Bok heeft een zwart hoofd, met witte ſtreepen gecierd, de borſt is zwart met twee zylingſche witte banden. De dekschilden zyn ſchoon azuur blaauw met eenen purperen weerſchyn, en zyn van agteren plat, uitlopende in drie doorns, deze blaauwe couleur word gecierd door zes ſneeuwite vlakken op yder dekschaal. De leedjes der ſprietten zyn wat gedoornd en zwart, de pooten en het onderlyt zyn geheel zwart en beruſt in 't Cabinet van de Heer van Hoey.

128. DE DOORNBOK. (*Wyſje.*)

De houding en verw komt zoo na aan de voorige, dat ik geenzints twyfelc

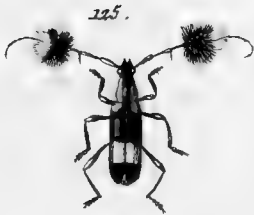



127.



128.



129.



130.



132.



131.



133.





fele of het is een verschil van Sexe; deze heeft maar drie vlakken op yder dekschild, en maar twee doornen aan derzelve einde; ook zyn de leedjes der sprieten niet gedoorned. Hy is uit Oostindien zoo als ook de vorige.

129. DE STATIGE.

Deeze groote Bok heeft de kop en borst zwart, en het hoofd met eenen dubbelden halsband aan de borst gehegt. De dekschaalen zyn bruin en loopen in vier doornpunten uit, de pooten zyn sterk en bruin, de sprieten kort en zwart. Hy woond in Duitschland.

130. DE ROODOOG.

Dit fraaje Bokje, heeft groote roode oogen, de borst rolrond groenagtig zwart, met vier bleeke banden, de dekschaalen gerimpeld groenagtig zwart in twee punten uitlopende, de sprieten zyn zwart en langer dan het ligchaam, de dyen zyn geel. Ik weet zyne woonplaats niet.

131. DE PATRYS BOK.

Deze is lang, grys, en heeft een groot hoofd, de borst is lang rond, de dekschaalen aan hun grondstuk breeder en loopen in sterke punten uit, zy zyn met fyne zwarte streepjes beschilderd. De leedjes der sprieten eindigen in kleine doornatjes, de sprieten zyn langer dan het ligchaam.

Hy woond in America.

132. DE LIVRY BOK

Deze is klein, overal bruin, het hoofd geel, de borst met geele streepen; de dekschilden hebben geele zamenlopende vlakken, de sprieten zyn geel en zo lang als het ligchaam.

133. DE PLUIMPOOT.

Dit byzonder Diertje, heeft kop en borst rolrond, de dekschaalen zyn aan hun grondstuk smalder, en verbreedden allengskens, en eindigen in drie fyne doornatjes, de dyen knods gewyze; de agterste zyn zeer lang, in het begin zeer dun, en worden allengskens dikker; de scheenen zyn zeer dun, en hebben in hun midden een aanmerkelyk bosje hairen, de pooten zyn met zeer fyne pluimtjes bezet. Hy woond in Antigua.



V R F D E F A M I L I E.

P L A T R U G G E.

134. DE SURINAAMSCHE JOTA DRAGER. Pl: xxv.

Deze is in 't geheel bruin zwart, hebbende alleen op ieder dekschaalen geelvlekje, niet ongelyk aan een griekfche Jota. Vry gemeen in Surinamen.

135. DE ZWARTE SURINAAMSCHE BREEDRUG.

Dit Dier is aan 't vorige gelyk, doch heeft twee doornen aan 't achtereinde van den rug, en is geheel zwart. Uit Surinamen.



Z E S D E F A M I L I E.

DE ZE familie onderscheid zich van alle de voorige door de sprieten, welke uit breedte, en boven anderen zaagsgewyze leden, bestaan: hebbende voor het overige al de kenmerken gemeen met de Bokken.

136. AMERICAANSCH E Z A A G D R A G E N D E B O K.

Dit dier is mooi blinkend zwart, en heeft dwars over de dekschaalen een fchoon roode band. De sprieten zyn grof en zaagsgewyze. Deze Bok is gansch niet gemeen.

137. DE DUBBELDE Z A A G D R A G E R.

Deze is waarfchynelyk de Man of het Wyf van de vorige, ten zydezelve van onder fcheide kusten uit America kwamen. Deze Bok heeft sprieten waar van de leden aan weerskanten een zaagswyze gedaante vertoonen. De orange band over de dekschaalen is fchoon van kleur, voorts is hy geheel zwart gelyk de vorige. Zy beruften beide in het Cabinet van de Heer Knogh te Dordrecht, en zyn uit America.

134



135



136

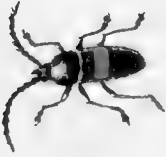

137



I



II



III



IV





DERDE GESLACHT.

GEMSEN.

De oogen achter de sprieten.

De sprieten naar de toppen dunner afloopende.

De dekschaalen naar het einde smaller wordende en de punten als afgesneden.

EERSTE FAMILIE.

MET EEN GEDOORNDE RUG.

DIT geslacht heeft veel overeenkomst met dat der Bokken, doch hun kop en rug is van een ander maakfel, en het onderscheidt zich voornamentlyk door de ronde oogen, welke achter de sprieten staan, daar intengendeel de oogen der Bokken van een irreguliere gedaante zyn, en geplaatst, voor een groot gedeelte, rondom de sprieten.

I. DE GEMARMERDE GEMS.

Deze Gems heeft naar zyn grootte een dikken kop en sterke pooten. De dekschaalen zyn fyn geribd, het geheele Dier is geel en zwart bont.

Uit America.

II. DE KLEINE GEMARMERDE GEMS.

Deze Gems heeft overeenkomst met de vorige, doch is merkelyk kleiner, en de zwarte pleksjes op den geelen grond zyn veel fyner dan in den vorigen.

Uit America.

III. DE BONTE GEMS.

De kop, en rug, van deze Gems zyn zwart, maar de overige deelen bont uit bruinachtig rood, zwart, en wit, zoo als hy in de tekening ver- toond wordt. Men ziet hem zeer zeldzaam. Uit de Westindien.

IV. DE GESTREEPTE GEMS.

Dit Dier is zoo schoon als het vreemd is. De lange sprieten, en de pooten, zyn bruinachtig rood. De kop en de rug zyn mooi groen. De dekschaalen

schaalen zyn groen, maar op het midden, en aan den rand, van ieder dekschaal loopt een roode streep. Uit America. In 't Cabinet van de Heer Knogh.

V. DE GROOTE NEDERLANDSCHE GEMS. Pl: xxvi.

Dit is de grootste van de Gemfen, welke in Nederland vallen. Alles is zwart, uitgezonderd de dekschaalen welke geel zyn met zwarte vlekken, zoo als de teekening hem verbeeld.



T W E E D E F A M I L I E.

DE RUG ZONDER DOORNEN.

VI. DE GEELE NEDERLANDSCHE GEMS.

DEEZE is de gemeenste in Nederland. Kop, sprieten en rug zyn bruin zwart; en 't overige bruin geel.

VII. DE KLEINE NEDERLANDSCHE GEMS.

Deeze heeft veel overeenkomst met de groote, doch de vlekken zyn verschillende. In Nederland, veel op het Eikenhout.

VIII. DE DUITSCHE GEMS.

De sprieten, kop, rug en pooten zyn zwart, maar de dekschaalen zyn aangenaam bont, doch door woorden niet af te schilderen, waarom ik tot de tekening moet verwyzen. Uit Duitschland.

IX. DE ZWARTE NEDERLANDSCHE GEMS.

Deeze is geheel zwart.

X. DE BRABANDSCHE GEMS.

De sprieten en pooten zyn bruin rood. De kop, rug, en dekschaalen zyn uit geel, zwart, en weinig bruin rood, bont, zoo als by de tekening verbeeld wordt. Uit Neerlands Brabant.

XI. DE GROOTE GESTIPTTE GEMS.

Kop, rug, en pooten zyn zwart. De dekschaalen zyn glad en geel, maar op ieder dekschaal zyn twee groote zwarte stippen. Uit Nieuw Jork in 't Cabinet van de Heer Knogh.

XII. DE

V



VI



VII



VIII



IX



X



XI

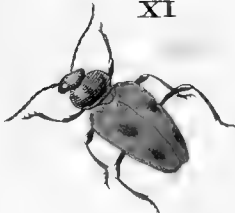

XII



XII. DE KLEINE GESTIPTE GEMS.

Dit Dier is veel kleiner dan het vorige. De kleuren zyn dezelfden: maar de stippen zyn zeer onderscheiden. Niet gemeen.

XIII. DE GROENE GEMS. Pl: xxvii.

Deeze geheele Gems is geel groen, en raar.

XIV. DE KLEINE GEELE NEDERLANDSCHE GEMS.

Deeze heeft veel overeenkomst met de groote N°. VI, maar is zoo mooi geel niet, zyn dekschaalen zyn veel zachter, en hebben aan het uiteinde zwarte punten.

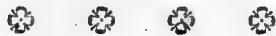

VIERDE GESLACHT.

RIETKLEVERS.

*De sprieten en oogen als die der Gemsen.
De einden der dekschaalen niet als afgesneden.
De dyen der achterpoeten voorzien met een doorn.*

HET maakfel van de vierledige voeten en de elfledige sprieten, ziet men afgebeeld by de eerste species van dit geslacht onder letter A en B. Deze leden der voeten, welke men hier van boven ziet en meer of min verheven zyn, zyn van onderen platachtig, en dicht bezet met styve scherpe borsteltjes. De twee nagels aan het einde van de klaauw zitten meer dwars dan die van andere Torren. Men ziet hier ook in de Godlyke wysheid, wyl' het riet, dat in het water groeit, hun voedsel is, waar van zy door den wind zouden afgeschud worden, en in het water verdrinken, indien zy door de borsteltjes van de voeten en de kromme dwarse nagels der klaauw niet zoo vast konden houden aan het riet, dat men moeite heeft, als men hen daar van wil aftrekken.

I. BLINKENDE RIETKLEEVER.

Deze is gemeen in Holland. Zy blinken sterk: sommigen als gloejend koper, en anderen als kopergroen. Zy verschillen merkelyk in grootte, en de mannetjes zyn gewoonlyk een derde kleiner als de wyfjes. Wanneer men hen door het vergrootglas ziet, schynen de dekschaalen bezet met allerlei letters en characters, welke in regels over de lengte der dekschaalen zitten,

en ieder al de kleuren van den regenboog vertoonen. De kop en sprieten en pooten zyn wat ligter van kleur, en minder blinkende, dan de rug en de dekschaalen. De leden der voeten zyn zwart.

2. DE ZWARTE RIETKLEVER.

De sprieten en pooten zyn bruin geel, en het overige van deze Dieren zwart. Men vindt hen onder de anderen.

3. DE GROOTE ZWARTE RIETKLEVER.

De sprieten verschillen een weinig van die der Hollandfche Rietklevers, afgebeeld by letter A N^o. 3. De dyen der achterpooten zyn zeer dik, en de beenen zyn 'er krom toe gemaakt, om dicht tegen de dyen te kunnen fluiten, wanneer zy die intrekken. De dyen, beenen en voeten zitten vol kromme doorntjes en haakjes, om 'er zig mee vast te houden.

In 't Kabinet van den Wel Ed. Geftr. Heer GRONOVIVS.

4. DE GROOTE GRAAUWE RIETKLEVER.

Dit Dier is zeer zeldzaam, en heeft met de vorige zwarte in alles zeer veel overeenkomst, doch is veel grooter en geheel graauw.



VYFDE GESLACHT.

MELOLONTHA.

De sprieten van onderen aan 't hoofd zaagsgewyze en zittende voor de ronde oogen. Het geheele Dier is zeer glad, hard en blinkende.

I. GROOTE GEELE MELOLONTHA. Pl. xxvii.

DE onderste leden der sprieten zyn eenigfins zaagsgewyze, maar de bovenste leden glad. De kop is zeer plat. De rug verheven en rond: en het geheele Dier is zeer glad. De kop en rug zyn zwart. De dekschaalen zyn blinkend geel, en op ieder dekschaal befchilderd met twee zwarte stippen.

II. DE KLEINE GEELE MELOLONTHA.

De kop en rug van deeze zyn blinkend groen, en de dekschaalen ligt geel en zonder stippen.

III. DE

XIII



XIV



A

1



*Melolontha
flava minor*



B



2



3



A



4



I



*Melolontha
flava major*

II



*Melol.
flava minor*

III



*Melol.
rubella*



III. DE ROODE MELOLONTHA.

De kop en rug van dit kleine Diertje zyn zwart, en de dekschaalen zyn bruin rood, zeer hard en blinkende.



SESDE GESLACHT.

DE BLINKER D.

De sprieten van onderen aan 't hoofd glad, en voorts zaagsgewyze gelyk aan die der Egrettorren.

I. DE BLAAUWE BLINKER D. Pl: xxviii.

DIT is het eenige Diertje, dat ik ooit van dit geslacht gezien heb. Waar zyn Vaderland is wilt de geleerde Heer Professor Luchtmans niet, in wiens Kabinet ik het gevonden heb. Zoo zeer als het vorige geslacht uigmunt in gladdigheid, even zeer munt dit Dier nit in knobbels en slagchets, want niets is 'er glad aan. Hier door, en om dat het klein is, en blinkt als een donker blaauwe Saphier, is het onverbeelbaar door het penceel. De sprieten zyn als die der Egrettorren, te zien by letter A. Doch het heeft maar vier leden in de voeten, daar de Egrettorren 'er vyf hebben, ik denk, dat dit Diertje geen vlies vleengels heeft, en dat het daarom door den wyzen Schepper zoo hard, en zoo gewapend is, wyl het geen vyand ontvluchten kan.



ZEVENDE GESLACHT.

KLEINHOOFDEN.

De sprieten bestaan uit dunne lange leden.

De gedaante der dekschaalen vierkantig.

DE hoofden van dit geslacht, van het welke ik nooit anders dan kleine Diertjes gezien heb, zyn zeer klein, zoo dat men, als zy den kop in-trekken, 't geen zy doen, wanneer zy aangeraakt worden, niets daar van

94 II. ORDE. VII. GESLACHT. KLEINHOOFDEN.

zien kan, dan alleen de sprieten, welke uit lange dunne leden bestaan, gelyk te zien is by N^o. 1. lett. A, doch evenwel niet zonder eenige ongelijkheid aan elkanderen, gelyk te zien is by N^o. 5. lett. A. Zy zyn langwerpig vierkant van gedaante. Alle de volgende species vindt men in Nederland.

1. DE BRUINROODE KLEINHOOFD.

De kop en rug van dit Diertje is blinkend zwart, en de dekschaalen zyn eenvoudig bruinrood.

2. DE GESTIPTE KLEINHOOFD.

Deze verschilt van de vorige alleen daar in, dat op ieder dekschaal een zwarte stip zit, als in veele Chryfomela. Waarschynlyk is deze het mannetje van de volgende.

3. DE DUBBELD GESTIPTE KLEINHOOFD.

De kop van dit Diertje is zwart met een gele stip, maar de rug en de dekschaalen zyn bruinrood gelyk de vorigen, doch bleeker. Op de rug zitten twee zwarte stippen, en kort achter den rug een rei van vier zwarte stippen, en dan een enkele zwarte stip op ieder dekschaal, gelyk in de vorige.

4. DUBBELD GESTIPTE KLEINHOOFD. ZWARTKOP.

Deze verschilt alleen van de vorige daar in, dat de kop, rug en pooten geheel zwart zyn. Mooglyk is deeze ook met de vorige man, en wyf.

5. DE GEVLEKTE KLEINHOOFD.

De sprieten van deeze species verschillen van die der vier vorigen, gelyk uit de vergelyking der afbeeldingen te zien is. De kop en rug is blinkend zwart. De dekschaalen zyn orangekleur, en op ieder dekschaal zit een langwerpige zwarte vlek. Deze species vindt men zelden.

6. DE GROENE KLEINHOOFD.

Al wat aan dit Dier is, ziet men mooi groen blinkende. Daar men een van dezelve vindt, vindt men 'er gewoonlyk veelen.

7. DE ZWARTE KLEINHOOFD.

Dit Diertje is zeer klein, en daarom daar by getekend, zoo als het ver grootglas het zelve vertoont. De gedaante en kenmerken vertoonen genoeg, dat het onder dit geslacht behoort. Het is geheel zwart.

8. DE HALF-ZWARTE KLEINHOOFD.

Dit Diertje is vreemd. Het is tot meerder duidelykheid hier by getekend, zoo als het zich verthoont door het vergrootglas. Het is geheel zwart, uitgezonderd de achtereinden der dekschaalen, welke graauw zyn.

9. DE BLAAUWE KLEINHOOFD.

Dit kleine Diertje heeft al de kentekens van de groteren. Het is schitterend blaauw, maar zoo hoog van kleur, dat men het bykans voor zwart zou aanzien.



ACHTSTE GESLACHT.

CRIOCERIS. Pl: XXIX.

De sprieten van dit geslacht bestaan als uit langwerpige, boven elkanderen zittende, kraalen.

De rug is ook Cylinders gewyze en zeer hard.

I. LELIETOR.

DIT Torretje is in Nederland zeer gemeen op de groene bladen van de witte Lelien. De kop, sprieten en pooten zyn zwart, maar de rug en de dekschaalen zyn orange-rood. Men ziet hier dit Diertje verbeeld, zoo als men het ziet van boven, en van terzyden.

II. DE GEVLEKTE CRIOCERIS.

Dit Diertje is door een beschryving niet kenbaarder te maaken. Het is uit schoon geel en zwart bont, en kooft uit Surinamen.

III. HET GESTIPTE LELIETORRETIE.

Dit Diertje is klein, en daarom ook door 't vergrootglas getekend, het komt in maakfel volkomen overeen met de Leliator, maar is zeer veel kleiner, bleeker van kleur, en draagt op ieder dekschaal vier zwarte stippen.

IV. ASPERGIE TOR.

De kop is zwart. De rug orange, en de dekschaalen zyn zoo donker groen, dat zy zwart schynen, maar hebben een schoone oranje roode buitenrand,

tenrand, en op ieder dekschaal drie witte vlekken. Zy zyn zeer gemeen in Nederland op de Aspergie.

V. DE BLAAUWE CRIOCERIS.

Dit Torretje is zeer klein, maar zeer mooi. De kop is zwart, de rug geel geelyk ook de pooten, en de dekschalen zyn schoon blaauw. Men ziet het hier verbeeld in zyn natuurlyke grootte, en zoo als het zich vertoont door het vergrootglas.

VI. DE JUTSCHE CRIOCERIS.

Dit is de eenige van dit geslacht, zoo ver ik het ken, dat uitsteekfels heeft op zyde van den rug. De sprieten worden een weinig dikker naar het einde, en daarom zou dit Dierje gemaklyk onder het volgende geslacht kunnen geplaatst worden, maar de gedaante van het Dier heeft geenerlei overeenkomst met de Chrysomela of Goultorren. Het Diertje is zeer klein, en daarom ook verbeeld zoo als men het ziet door het vergrootglas. De kop en dekschaalen zyn donker purper, en de sprieten, rug, en pooten zyn ligt geel. Uit Jutland.

VII. DE PURPRE CRIOCERIS.

Indien dit Diertje groot was zou het zeer aanzienlyk zyn. De kop, sprieten en pooten zyn mooi hoog geel en de dekschaalen donker purper. In Nederland.

VIII. DE DONKER GROENE CRIOCERIS.

Dit Diertje zou onder de Chrysomela kunnen geteld worden, indien de sprieten niet dun afliepen. Het is klein en heeft niets aanzienlyk, zynde geheel zeer donker groen.

IX. DE OOSTINDISCHE CRIOCERIS.

Dit schoone Dier heeft al de kenmerken van dit geslacht. Het is zoo duidelyk afgebeeld, dat ik 'er niets heb by te doen. De kop, sprieten, en pooten zyn zwart. De ronde rug is bleek rood, en de dekschaalen zyn bruin geel.

X. DE WESTINDISCHE CRIOCERIS.

Dit Dier zou men, op het eerste aanzien plaatsen onder de Spaansche vlieg Torren, maar zyn vier leden in de voeten onderscheiden het zelve. De kop, sprieten en pooten zyn zwart. De rug is blinkend donker groen, en de dekschaalen zyn bruin geel. Uit Surinamen.

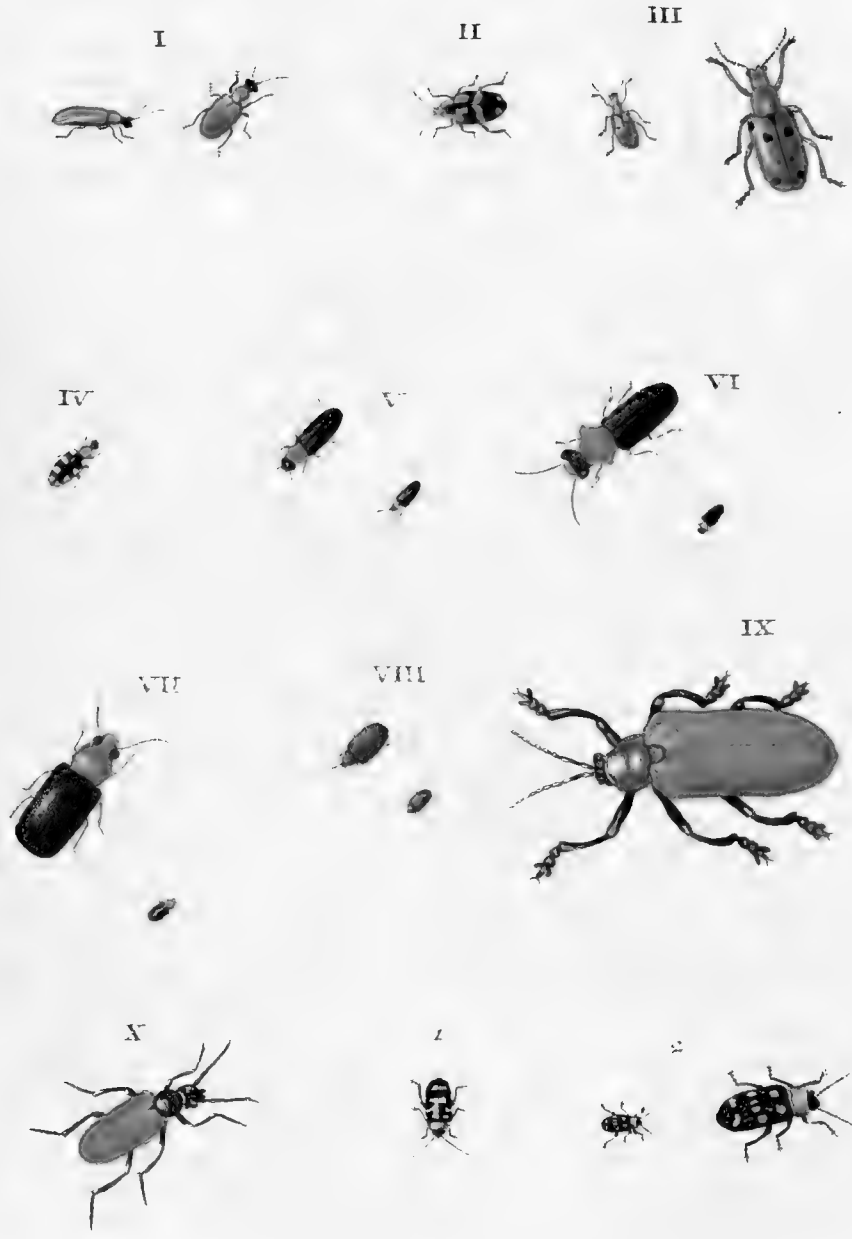



NEGENDE GESLACHT.

SPRINGERS.

*De sprieten uit knoopswyze leden van dezelfde grootte.
De dyen der achterpooten zeer dik om mee te springen.*

I. DE SPRINGER.

DIT Diertje onderscheidt zich door de dikke dyen van de achterpooten, door welke het springt gelyk de vlojen. Het is zeer glad. De rug is platachtig en zeer ligt groen. De dekschaalen zyn donker blaauw, en op ieder dekschaal zitten vier witte stippen. In Nederland.

2. DE KLEINE SPRINGER.

Dit Diertje is zeer mooi uit zwart en wit bont, en zoo net getekend, dat ik 'er niets weet by te doen.

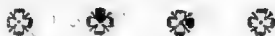

TIENDE GESLACHT.

GALERUCA. Pl: xxx.

*Sprieten als die der voorgaandé.
De rug rond en zeer verheven.
In 't geheel geen vliesvleugels.*

I. ZWARTE GALERUCA.

DIT Dier is niet gemeen in Nederland. Het is zeer hard en heeft zeer sterke pooten. De dekschaalen zyn ook zeer hard, en zoo 't my toefchynt door een dun vlies aan de binnenzijde vereenigd, zoo dat het Dier die niet kan van een scheiden. Onder dezelve zitten in het geheel geen vliesvleugels. Alles wat aan het Dier is, is kool zwart.



ELFDE GESLACHT.

GOUDTHAANTJES.

De sprieten naar het topeinde allengskens dikker wordende uit leden van verschillende gedaante, meest kraalswyze. Zie by Fig. B.

Een gladdc grande rug.

Het derde lid der voeten, waar in de nagel ingeleed is, diep gespleeten, en veel breder dan de twee vorige leden. Zie by Fig. A.

DE gedaante van de meeste Dieren van dit geslacht hellen zeer naar het ronde. De byzondere leden der sprieten zyn in maakzel verschillende, gelyk by N^o. 1. 3, 9, en 14 te zien is, maar dit hebben zy gemeen, dat de leden naar het topeinde dikker worden. Het derde lid der voeten is veel breder dan het eerste en tweede lid. Doch zy verschillen ook in maakfel, en zy hebben dit gemeen, dat de nagel zoo diep ingeleed is, dat de geleeding van den nagel met het tweede, zoo wel als met het derde lid scheint gemeenschap te hebben; doch zy kunnen evenwel den nagel afzonderlyk beweegen. De leden der voeten zyn van onderen plat en bezet nie ontelbare kleine, styve, witte borsteltjes, door welke zy zig kunnen valthouden aan de kruiden, op welken zy aazèn.

Om een duidelyk begrip te hebben van het maakfel der sprieten en der voeten zyn dezelve by N^o. 1 afgetekend, zoo als zy zich door het microscoop in het grootte vertoonen. Ik heb die alleen Goudhaantjes genoemd, naar N^o. 2 en 3. welke eeuwen lang van de kinderen aldus genoemd zyn geworden.

I. HELM GOUDTOR.

Op den Helm, die op de duinen groeit, vindt men deze species. Zy zyn zeer glad, en hard: hun kleur is donker blaauw, maar de rand van het ruggedekfel, en de pooten zyn mooi geel; doch de voeten en sprieten zyn castanje bruin.

2. BRANDNETEL GOUDTOR.

Deze zyn groen, met een goudglanzige scharme weerschyn. Men ziet hier mannetje en wyfje, om te vertoonen, hoe het ligchaam der wyfjes de dekschaalen doet opreizen, en het achterlyf door al de eieren zich buiten de dekschaalen uitzet.

3. NE-



3. NETEL GOUDTOR.

Dit Diertje is nog schoonder groen en meer schitterende dan het vorige: en heeft boven dat appelbloesem kleurde vliesvleugels. De spriet en voet, hier nevens getekend, vertoonen, als zy met N^o. 1. vergeleken worden, den rykdom der veranderingen, welke men in de byzondere leden der Dieren, schoon van 't zelfde geslacht, alom aantreft.

4. GROOTE BLAAUWE GOUDTOR.

Deze heeft niets byzonders. Men ziet zyn groote. Hy is geheel schoon blaauw.

5. LANGE VIOLETTE GOUDTOR.

Deze verschilt weinig van de vorige, dan dat het ligchaam langwerpiger is, en zyn kleur schoon violet.

6. BREEDE VIOLETTE GOUDTOR.

Schoon deze Tor violet kleurd is, gelyk de vorige, is zy veel breeder, en de voeten en sprieten zyn donker bruin geel.

7. WATER KRUIZEMUNT GOUDTOR.

Op de Water Kruizemunt vindt men deze Goudtor. Hy is schoon blinkend blaauw, en de vliesvleugels zyn mooi rood.

8. ZAND GOUDTOR.

Deze species is zeer donker blaauw, maar de dekschaalen hebben een schoon hoog orange rand. In zandige landtrecken vliegt dit Torretje in 't voorjaar.

9. DOVE NETEL GOUDTOR MET EEN GROENE RUG.

De kop en rug van dit Diertje is blinkend groen en de dekschaalen zyn ligt bruin rood.

10. DE DOVE NETEL GOUDTOR MET EEN GROENE KOP.

Dit Dier verschilt niet van het vorige, dan dat de kop alleen, en niet de rug blinkend groen is.

11. GROOTE BRUINE GOUDTOR.

Deze Goudtor is veel grooter maar veel minder blinkend dan de vorigen. De kop en rug zyn zeer donker groen, maar de dekschaalen zyn bruin, gelyk de sprieten en pooten.

42 II. ORDE. XI. GESLACHT. GOUTHAANTJES.

12. BLAAUWE ISIQUEEBSE GOUDTOR. PL. XXXI.

Deze is veel grooter dan de Nederlandsche. Hy is geheel schoon blinkend blaauw.

13. DE BONTE GOUDTOR.

Dit is een schoon Dier. De sprieten, kop, rug en pooten zyn blinkend bruin geel, maar de dekschaalen zeer mooi bont uit schitterend groen en geel.

14. DE CARNEOLISCHE GOUDTOR.

De onderste helft der sprieten van dit vreemde Diertje zyn geel, en de bovenste helft bruin, gelyk de kop. De rug en dekschaalen zyn bruinachtig geel, maar op den rug zit een halfmaans gewyze zwart vlakje, en op ieder dekschaal zitten drie zwarte stippen. In 't Kabinet van den Wel Ed. Geftr. Heer GRONOVIVS.

15. DE GESTIPTE GOUDTOR.

Dit Dier heeft zeer veel overeenkomst met het vorige, waarom ik het hier laac volgen, schoon het wegens de dikke topeinden der sprieten ook onder het volgende geslacht zou kunnen geschikt worden. Het is geheel geel, digt bezet met zwarte stippen.

16. DE KLEINE GESTIPTE GOUDTOR.

Wanneer dit kleine Diertje door het vergrootglas geschilderd was, zou het omtrent dezelfde vertoning maaken als het vorige, uitgezonderd dat het van achteren wat breeder is.

17. DE SURINAAMSCH E GOUDTOR.

De sprieten, kop, rug en pooten van dit Dier zyn zwart. De dekschaalen zyn mooi geel, maar met zwarte streepen, gelyk de figuur aanwyst.

18. DE SURINAAMSCH E ROODVLEUGELIGE GOUDTOR.

Dit Dier is bruin rood, maar heeft op ieder dekschaal vier geele vlakken van verschillende figuur. De vliesvleugels zyn zeer mooi rood, waarom het hier vliegende verbeeld wordt.

19. DE PARAMARIBOSCH E GOUDTOR.

Dit Dier heeft veel overeenkomst met N^o. 17. Het geel is echter lichter, en de breede streepen zyn mooi blaauw.

20. DE WESTINDISCHE GOUDTOR.

Alles wat aan dit Dier is, is zwart, doch op de dekschaalen loopen vyf bruin



bruin roode banden; ten zy men liever zegge, dat de dekschaalen bruin rood waren, en dat 'er vier gegolfde zwarte banden over liepen. In deze species zyn veel veranderingen, zoo in de grootte van het Dier, als in de figuren der banden, en het lichte of donkere der kleuren.

21. DE GESTREEPTE GOUDTOR.

Dit Diertje is schoon, waarom het vergroot hier nevens getekend is. Alles is blinkend donker groen naaby het zwarte, doch de dekschaalen zyn lichter groen, met licht purpre breede banden, alles schoon blinkende.

22. DE GROOTE GROENE GOUDTOR.

Deeze Tor heeft maakfel en kleur gemeen met N^o. 2. doch is zeer aanmerklyk grooter. Men vindt deeze kleine en groote species niet onder elkanderen. De groote bemint de hooge en zandige gronden in Nederland.

23. DE INDIAANSCH E GOUDTOR. PL. XXXII.

Dit schoone Dier is blinkend zwart, en heeft op ieder dekschaal twee schoone roode vlakken van onderscheiden gedaante. Uit het Kabinet van den Heer Profesfor LUCHTMANS.

24. DE BREEDE WILLIGEN GOUDTOR.

Op de blaaden der Willigen boomen in Nederland vindt men deze Diertjes in grooten menigte. Het wyfje van dezen is een weinig grooter, en heeft een blaauwe glans, daar dit groen is.

25. DE LANGE WILLIGEN GOUDTOR.

Dit Diertje aast ook op de Willigen boomen: het is schoon blinkend blaauw; de pooten zyn bruin geel. Men vindt 'er nog een van dit zelfde maakfel, maar dat tweemaal grooter is, met blaauwe blinkende pooten.

26. DE KLEINE GROENE GOUDTOR.

De sprieten en pooten van dit Diertje zyn zwart. Voorts is het donker groen.

27. DE MOSCH GOUDTOR.

In het mosch der boomen, vooral der Willigen, vindt men in het voorjaar dit Diertje. Het is geheel blinkend blaauw.

28. DE LANGBEENDE BLAAUWE.

Deze Goudtor schein vry gemeen in Surinamen. Zyn pooten zyn by uitstek lang en sterk. Zy zyn zwart, maar het geheele ligchaam is blinkend blaauw.

29. DE KLEINE BRUINE GOUDTOR.

Dit kleine Diertje vindt men op fommige kruiden. Zyn gedaante gelykent naar die der Schaarbeiters, maar de leden van zyn voeten onderscheiden het. De sprieten zyn uitnemend lang. De kop en dyen der pooten zyn zwart. Voor 't overige is zyn kleur als die van blinkend bruin koper.

30. DE BRUINE GESTIPTE.

De kleur van dit Diertje is omtrent, gelyk die van het vorige, doch een weinig meer bleek rood. Op ieder dekschaal heeft het drie zwarte stipjes.

31. CASTANJEBRUIN GOUDHAANTJE.

Dit geheele Diertje is bruin.



TWAALFDE GESLACHT.

BASTERD GOUDTOR. Pl: XXXIII.

*Geknopte sprieten, bestaande de knoppen uit de vier bovenste leden.
Het overige als in de Goudtorren.*

DIT geslacht heeft zeer veel overeenkomst met de Goudtorren, en is alleen daar in van het zelve onderscheiden, dat de sprieten meer of minder knoppen hebben, welke gemaakt worden door de vier bovenste leden.

I. DE SURINAAMSCHE BASTERD GOUDTOR.

Dit geheele Dier is zwart, uitgezonderd de dekschaalen, op welke meerder geel dan zwart te zien is, want zy zyn bont, en beschilderd gelyk de figuur afbeeldt.

II. DE UITHEEMSCHE BASTERD GOUDTOR.

Dit Dier is het eenige van deze species, 't welk ik ooit gezien heb in het Kabinet van den Heer JULIAANS te Utrecht. Het is platter dan de meeste Goudtorren, maar heeft kenbare knodfen of knoppen aan zyne sprieten. De kop en rug zyn zwart. De pooten orange. De dekschaalen zyn bont uit hoog oranje en castanjebruin.

III. DE

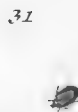
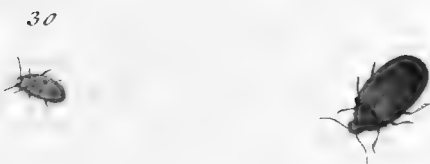

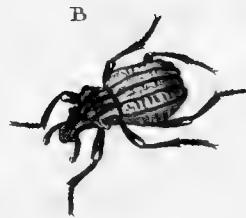
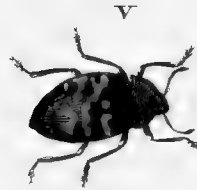
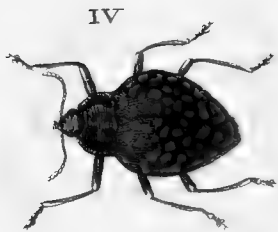



III. DE GESTIPTE BASTERD GOUDTOR.

De kop, rug en pooten zyn zwart, maar de dekschaalen, die zeer verheven zyn, zyn ligt geel, irregulier beschilderd met een groote menigte van zwarte stippen. Uit Surinamen.

IV. DE PARAMARIBOSCHE BASTERD GOUDTOR.

In deze species is, zoo in grootte, als in vlakken, zeer veel verscheidenheid. Het geheele Dier is zwart, maar op de zwarte rug zyn nog zwarter stippen, en de dekschaalen zyn digt bezet met schoon roode vlakjes. Zy schein en vry gemeen op Paramaribo.

V DE ISIQUEEBSE BASTERD GOUDTOR.

Deze heeft zeer veel gemeen met de voorgaande, doch hy is kleiner, en is geheel anders gevlakt dan de vorige, uitwyzens de aftekening.

VI. DE WESTINDISCHE BASTERD GOUDTOR.

Dit Dier is blinkend zwart, doch de dekschaalen zyn, kort achter den rug, beschilderd met eenige roode vlekjes; en midden op dezelve zyn die zoo vreemd getekend met een geele band, waar in vierkante zwarte vlakjes zyn, dat ik my, om het Dier kenbaar te maaken, beroepen moet op de affchildering.

VII. DE GEVLAKTE BASTERD GOUDTOR.

Dit Dier is vreemd. Het is platter dan naar gewoonte in dit geslacht; en zyn sprieten zyn ook niet zoo sterk geknopt. De kop en rug hebben de kleur van rood koper. De dekschaalen zyn blauwachtig zwart met irreguliere witte vlakjes.

* * * *

DE RTIENDE GESLACHT.

SNUITTORREN. Pl: XXXIII.

Knoopsgewyze leden der sprieten, met een onverdeelde knop, en zittende op een stompe snuit.

Vereenigde dekschaalen, waar onder geen vliedsyleugels zyn.

DE leden der korte sprieten van dit geslacht zitten als knopen of kraalen digt op elkanderen, en op den top zit een groote vaste knop, welke uit geen byzondere leden bestaat. Zy hebben een stompe dikke snuit,

46 II. ORDE. XIII. GESLACHT. SNUITTORREN.

op welke de sprieten zitten. De dekschaalen zyn van binnen door een dun vliesje aan een gegroeid, zoo dat zy dezelve niet kunnen openen, het geen onnodig is, om dat zy in het geheel geen vliësvleugels hebben.

A. DE GROOTTE SNUITTOR.

De snuit van dit Dier is lang, stomp, en zeer sterk, gelyk ook de dekschaalen zeer hard zyn. De snuit en rug zyn niet glad maar gefigureerd. Het geheele Dier is vaal zwart, maar aan ieder zyde van het ruggedekfel zit een vaal roode vlak en een scherpe doorn. Op de dekschaalen ziet men eenige reijen ronde vaal roode vlekken. De pooten van dit Dier zyn by uitstek groot en sterk.

B. DE VIERKANTE SNUITTOR.

Dit Dier is van achteren zeer plat, en bykans vierkant, ter zyden van het rugdekfel, alwaar in de vorige een scherpe doorn zit, ziet men hier een knobbel. Niets is 'er aan deze Dieren, dat glad is: alles is geknobbeld, en op ieder der dekschaalen zitten drie regels. Het geheele Dier is vaal zwart. Waarschynlyk valt dit Dier op de Kaap de goede Hoop, om dat het volgende, dat veel gemeenschap met dit heeft, van daar komt.

C. DE KAAPSCHE SNUITTOR. PL. XXXIV.

De snuit van dit Dier is aan de punt verdeeld in twee deelen. De kop, rug, en de dekschaalen zyn zoo dicht bezet met stompe doornen, knobbels, en fyne borsteltjes, dat 'er niets glad aan te zien is. Het geheele Dier is vaal zwart. Van de Kaap de goede Hoop. In 't Kabinet van den Hoog Ed. geb. Heer RENGERS.

D. DE WESTINDISCHE SNUITTOR.

Deze heeft veel overeenkomst met de vorige, doch is veel kleiner. De snuit is ook van een gansch ander maakfel. In het Kabinet als voren.

E. DE KLEINE SNUITTOR.

De snuit van dit Diertje is veel korter, en de sprieten zyn ook veel minder geknopt, wyl de leden gelyk in de basterd Goudtorren knoopsgewyze naar den top allengskens dikker worden. Dit Diertje is het eenige dat ik ooit gezien heb. Over ieder der dekschaalen loopen drie ribben. Het geheele Dier is zwart.

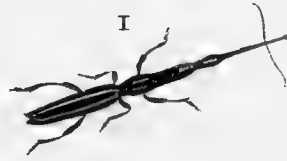
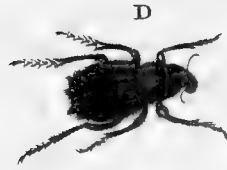
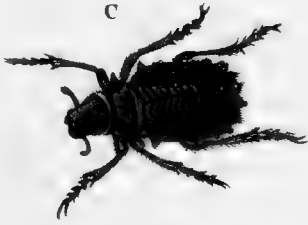





VEERTIENDE GESLACHT.

ANKERDRAGERS.

De sprieten bestaande uit knoeps of kraalsgewyze leden zonder knop aan het einde. Een lange dunne snuit, op welke de sprieten zitten.

AL de Dieren, welke tot dit geslacht behooren, zyn vreemd, en van een vreemd maakfel, gelyk de aftekening aanwyst. De kop en snuiten van sommigen zyn zoo dun en lang, en overeenkomstig met den rug, dat men nauwlyks zien kan waar zy van een scheiden. Ik twyffel 'er aan, of de vier eerste species wel vliessvleugels hebben.

I. DE GROOTE ANKERDRAGER. *Man.*

De gedaante van dit Dier is kenbaar uit de aftekening. Het geheele Dier is bruin, loopende alleen twee vaale streepen over de lengte van het ligchaam. Uit St. Eufstadius.

II. DE GROOTE ANKERDRAGER. *Wyf.*

Ik houde deze voor het wyfje van de vorige. Dit Dier verschilt alleen daar in, dat al de deelen dikker en grover zyn, en de sprieten veel dikker. De streepen over het lyf zyn helderder van kleur. Uit St. Eufstadius.

III. DE KLEINE ANKERDRAGER.

Dit Diertje heeft veel overeenkomst met de twee vorigen; maar het heeft niet of nauwlyks de helft der grootte.

IV. DE AMERIKAANSCH E ANKERDRAGER.

De snuit van dit Dier is korter, en het ligchaam breeder dan van de vorigen. Op de mooi bruine dekschaalen zyn eenige feine streepjes, als of zy van ingelegd goud waren. Voords is het geheele Dier mooi bruin en glad. Uit America in 't Kabinet van den Hoog Ed. geb. Heer RENGERS.

V. DE NEDERLANDSCHE ANKERDRAGER.

Dit is het eenige Diertje, dat ik in Nederland ken, 't welk eenigzins gelykenen zou, wegens zyn lange snuit, en smalle rug, naar dit geslacht der Ankerdraggers, doch zyn breed vierkant ligchaam wykt zeer af van dit
ge-

geslacht, en doet het naderen tot het geslacht der Varkenstorren. Men ziet hier het Diertje, vertoonnd door het vergrootglas. Het is geheel zwart.

VI. DE GLOEJENDE ANKERDRAGER.

Dit Diertje is een weinig rooder, dan gloejend goud. Men kan het zoo wel onder de Varkenstorren plaatsen, als onder de Ankerdragers. Uit de Westindien.



VIJFTIENDE GESLACHT.

VARKENSTORREN, PL. XXXV.

*Sprieten, welke knoops- of kraalsgewyze zyn, op het einde met een knop. Zynde het onderste lid onderscheiden, meer of minder lang.
Een lange snuit, op welke zy de sprieten draagen.*

NIETTEGENSTAANDE in dit geslacht der Varkenstorren, dat zeer talryk is, verscheide species zich opdoen, welke in byzondere familien zouden kunnen verdeeld worden, als namenlyk, dat 'er eenigen zyn, welker scheenbeenen aan het einde genageld zyn: anderen welker dyen, omtrent in het midden derzelven, een doorntje of scherp uitstekfel hebben: sommigen een zeer korte, en anderen een zeer lange snuit hebben: sommige een rechte snuit, en anderen een kromme, zoo zyn deze onderscheidingen my niet sterk genoeg voorgekomen, om 'er byzondere familien van te maaken, naardien deze onderscheide species allengskens zoo zeer tot elkanderen naderen, dat men op het laatst niet meer bepalen kan, waar de kenmerken van onderscheidingen beginnen, of eindigen.

Behalven dit alles heb ik te minder beslooten tot deeze onderscheidingen, wegens de groote overeenkomst, welke dit talryk geslacht heeft met de Snuittorren, Ankerdragers en Tuimelaars, waar door de kenmerken der geslachten te weinig zouden onderscheiden zyn, en te veel zouden verwarren.

Evenwel heb ik dezelve in twee familien onderscheiden, om dat de eerste van dezelve, vertoonnd wordende op de vyf volgende platen, een spriet hebben welke op een lang voetstuk zit, waar door zy deze spriet draagen in een winkelhaak, en als of zy gebrooken was, zoo als zy vertoonnd wordt by N°. 1. Daar de andere familie dit lange voetstuk ontbeeren, en de sprieten draagen gelyk de andere torren. De eerste familie heeft behalven dit in hun lange snuiten een sleuf, in welke zy het voetstuk van hunne sprieten kunnen intrekken en verbergen.

Be-

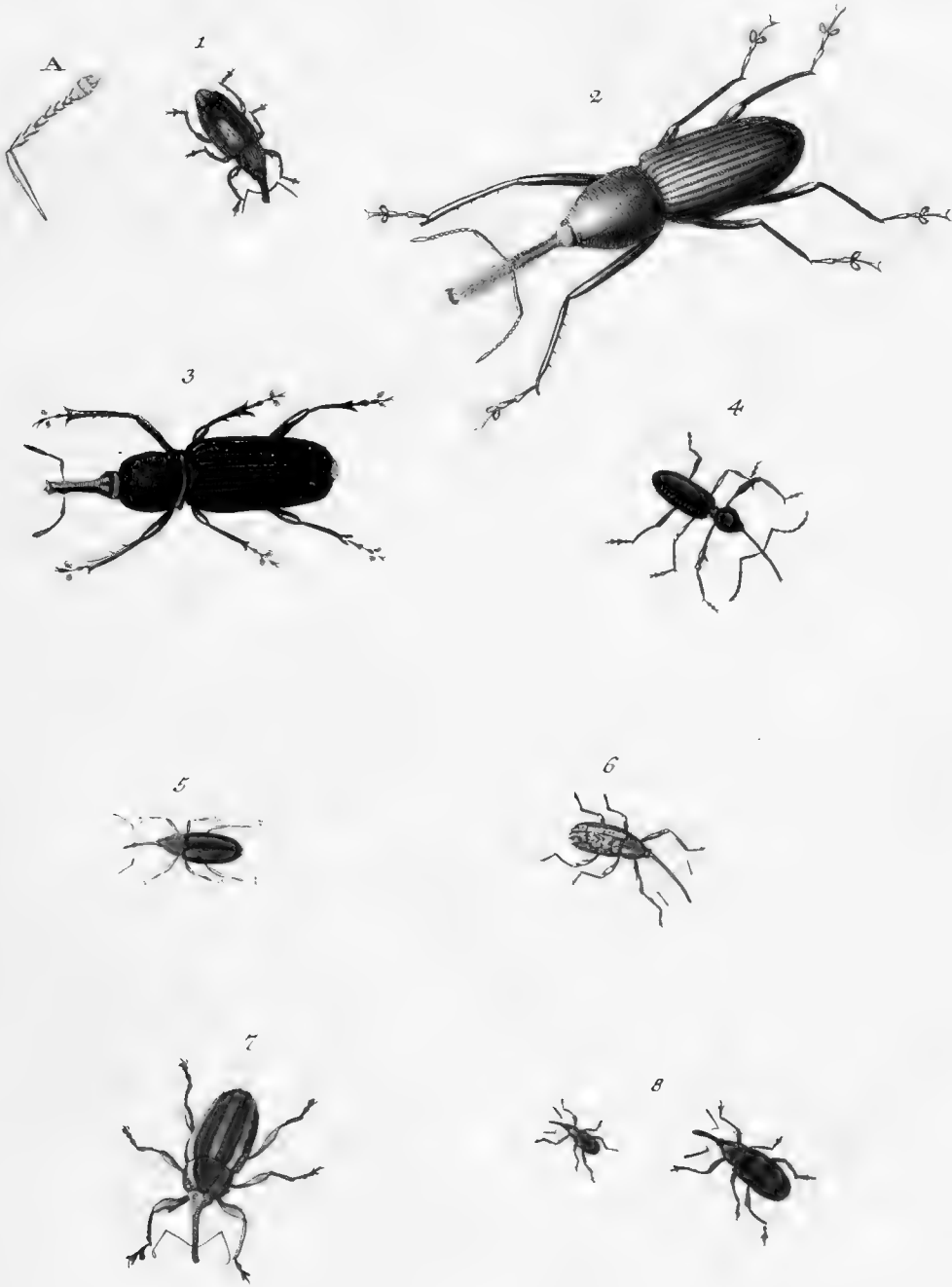

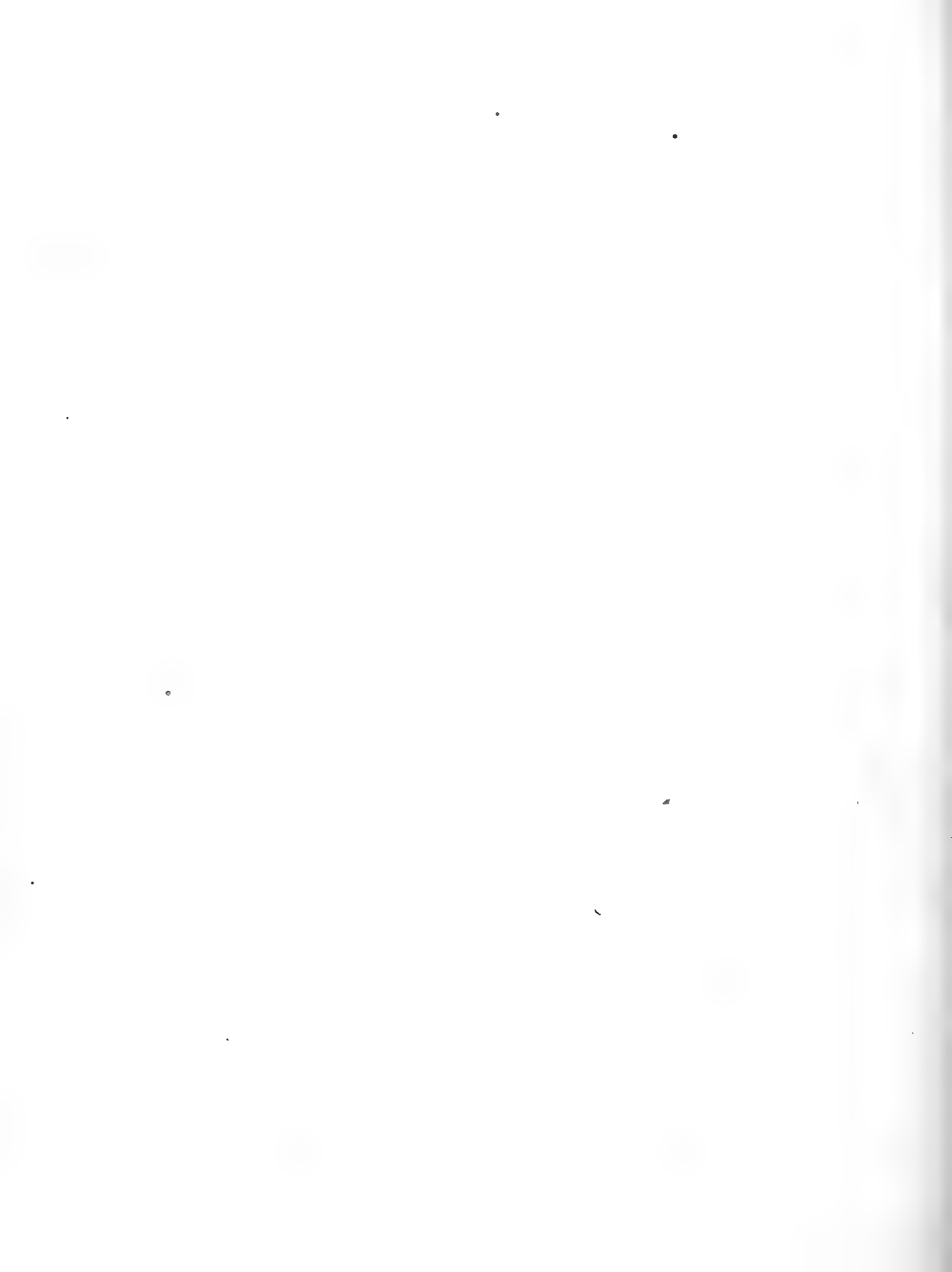

Behalven alle de species, welke ik van dit geslacht vertoon, zyn 'er nog menigvuldige varieteiten, vooral onder de kleinen, doch van welken ik niet voorzeker weet, of het wel afzonderlyke species zyn.

Ik ken onder de torren geen geslacht, van het welke zoo veel kleine diertjes gevonden worden, zynde 'er geen einde aan de nasporingen, wyl men door het vergrootglas gedurig nieuwen ontdekt. Dit groot getal van kleine diertjes in dit geslacht, schynt door de wyze Goddelyke Voorzienigheid geschikt, om de stoffen, welke door andere Torren nog niet klein genoeg vermaalen zyn, tot de uiterste kleinheid te brengen, ten einde die stof wederom tot den aangroei van nieuwe planten en dieren zou kunnen verstreken.

EERSTE FAMILIE, MET EEN GEHOEKTE SPRIET.

1. DE OOSTERHOUTSCHE VARKENSTOR.

IK plaats deze het eerste, om dat by dezelve de spriet door het vergrootglas getekend was. Men ziet dat dezelve, gelyk en bykans in alle de Torren uit elf leden bestaat, van welke het onderste lid lang en dun is, waar op zes kraalsgewyze leden volgen, welke deeze dieren met het vorig lid in een winkelhaak draagen. Hier op volgen vier leden die te samen naauw vereenigd en dikker zyn, en te samen een peersgewyze knop uitmaaken. Deeze sprieten verschillen in de byzondere species in groote, couleur, en maakfel der leden.

Deze dieren hebben zeer veel gemeens met elkanderen, waardoor het geslacht rasch te kennen is: en ik schryf 'er alleen de coupleuren by, om by de onafgezette platen te kunnen dienen.

Deze is vaal zwart met asgrauwe vlakjes en met geele sprieten. Gevangen onder Oosterhout, men vindt die ook bruin, rood met appelbloezem vlakjes.

2. OOSTINDISCHE TROMPETVOERDER.

Dit dier is zeer vreemd. De snuit is zeer lang, recht, en styf. Men kan zien aan het topeinde, dat dezelve geschikt is als de snuit der Oliphanten om iets mee aan te grypen, en waarfchynlyk om mee te eeten, of door te zuigen. Deze gansche snuit is bezet met feine borsteltjes. Het vreemde maakfel van den kleinen kop, en van het derde lid der voeten, dat als uit twee blaaden bestaat, en hoe de dekheal van het ligchaam fyn geribd is,

50 II. ORDE. XV. GESLACHT. VARKENSTORREN.

vertoont de tekening. Dit dier heeft maar eene dekfschaal, en geen vliesvleugels. Het is geheel ligt zwart, of donker aschgrauw.

3. DE WESTINDISCHE TROMPETVOERDER.

De vergelyking van deze met de vorige tekening zal aan ieder de groote overeenkomst doen opmerken: doch dit dier is kleiner; de snuit is korter en niet met graauwe borsteltjes bezet gelyk in het vorige. Het is geheel zwart, en komt zeldzaam uit de Westindiën.

4. DE LANGPOOTIGE TROMPETVOERDER.

Dit dier heeft zekerlyk overeenkomst met de twee vorigen, doch, is werkelijk evenwel onderscheiden. De pooten zyn zeer lang en dun, maar in 't byzonder de voorpooten, het heeft aan het einde der voordyen een nagel. Het is glad en geheel paers zwart.

5. DE SWARTE GEVLAKTE LANGSNUIT.

De dekfschaalen van dit dier zyn bruin zwart, met bruin geele vlakjes. Alle de overige deelen zyn bruin geel. Uit de Westindiën.

6. DE BRUINGEELE GEVLAKTE LANGSNUIT.

Dit dier is gelyk, aan het vorige, doch het is minder zwart, en anders gevlekt dan het vorige.

7. DE BRUINE GESTREEPTE VARKENSTOR.

De dyen der voorpooten van dit dier zyn merkelyk gefchikt om zich mede vast te houden, gelyk in de Rietklevers. Voor het bloote oog is het dier glad, maar voor het vergrootglas als bekleed met segryn leer. Het is bruin doch drie bruin geele streepen loopen van zyn kop af tot achteren toe. In 't Kabinet van den Heer JULIAANS.

8.

Dit en de volgende kleine diertjes van dit geslacht, heb ik geen afzonderlyken naam weeten te geeven, wyl zy te zeer aan elkanderen gelyken. Wyl het zoo klein is, wordt het ook verbeeld door het vergrootglas. Het is bruin bont.

9

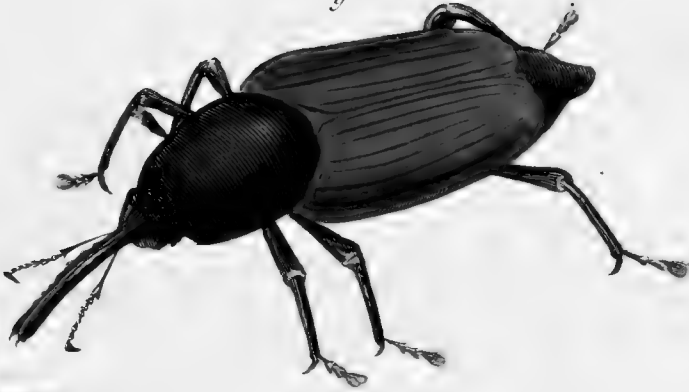

10



11



12



13



14



15



16





9. DE GROOTE VARKENSTOR.

Dit dier is het grootste dat ik ken uit dit geslacht. Het berust in 't Kabinet van den Wel Gebr. Heer GRONOVIVS. Het is zoo groot en zoo juist getekend, dat ik 'er niets heb by te doen. Alleen moet ik opmerken, dat het de zes klauwen van zyn voeten schynt verlooren te hebben. Het is donker Castanje bruin, doch de dekschaalen zyn bruin rood. Een gedeelte van het achterlyf is ongedekt tegen den aart der Varkenstorren. De sprieten der sprieten zyn een weinig gebladerd.

10. DE WESTINDISCHE GROOTE VARKENSTOR.

De met borstels digt bezette beenen der voorpooten en het breede derde lid der voeten met zyn zeer lange nagel verdienen opmerking. Voords heeft dit dier zeer veel overeenkomst in gedaante en couleur met het vorige. Uit America.

11. DE BRUINE LANGE VARKENSTOR.

Dit dier heeft in maakfel veel overeenkomst met de twee vorigen. De dekschaalen zyn fyn geribd. Het is donker bruin naby het zwarte. Uit Surinamen.

12.

Dit diertje is klein, maar het is uitnemend fraai bont uit het geel en zwarte, gelyk de fynste spaansche matten.

13.

Schoon dit diertje onder de kleinste Varkenstorren te tellen is, heeft het evenwel alle de kenmerken van dit geslacht. Het is zwart met geele pooten.

14. DE KLEINE GEELBONTE VARKENSTOR.

Dit diertje is uit geel, en bruin zeer mooi bont.

15.

Dit kleine diertje is blaauw zwart, maar de sprieten en pooten zyn bruin geel.

16.

Dit heeft veel overeenkomst met N^o. 14, doch de bruine vlakken verschillen. Gevangen in April op een Abricofe boom.

P L. X X X V I I.

17. DE K L A N D E R.

Dit kleine diertje is de bekende Nederlandsche *Klander*, welke door hunne groote menigte geheele Koornzolders bederven kunnen. Zy hebben aan het einde van hunnen langen snuit, gelyk de meeste Varkensstorren, twee zeer scherpe snuitanden, of schaaven, waarmede zy het koren vermaalen, en zelfs de menschen byten, die naby de Koornzolders slaapen. Het geheele diertje is bruin.

18. D E B R U I N B O N T E.

Dit Westindisch varkentorretje heeft veel overeenkomst met N^o. 14 en 16, doch is wederom anders gevlaakt, zynde meest bruin.

19. D E K L E I N E Z W A R T E.

Dit diertje is in zyn natuurlyke gedaante zoo klein, dat de aftekening bykans niet dan een zwart vlakje vertoonen zou. Vergroot zynde ziet gy het hier vertoond. Rug en dekschaal zyn fein geribd. Het geheele dier zwart maar de pooten geel.

20. D E L A N G E N E D E R L A N D S C H E V A R K E N S T O R. *Man.*

Deze, en de twee volgende, zyn veel langer en smaller van ligchaam, dan de overige Varkenstorren. Het geheele dier is vuil geel met donker groene vlakken.

21. D E L A N G E N E D E R L A N D S C H E V A R K E N S T O R. *Wyf.*

Ik houde deze voor het Wyfje van den vorigen. Het dier is geheel vuil geel groen.

22. D E O R A N G E L A N G E V A R K E N S T O R.

Dit dier is my slechts eenmaal voorgekomen in het Kabinet van den Heer Profesfor LUCHMANS. Het geheele dier is zeer dicht bezet met bruin geele borstels op een bruin zwarte grond, waar door het van boven en van onderen bruin geel en de rug oranje wordt.

23. D E

17



18



19



20



21



22



23



24



25



26



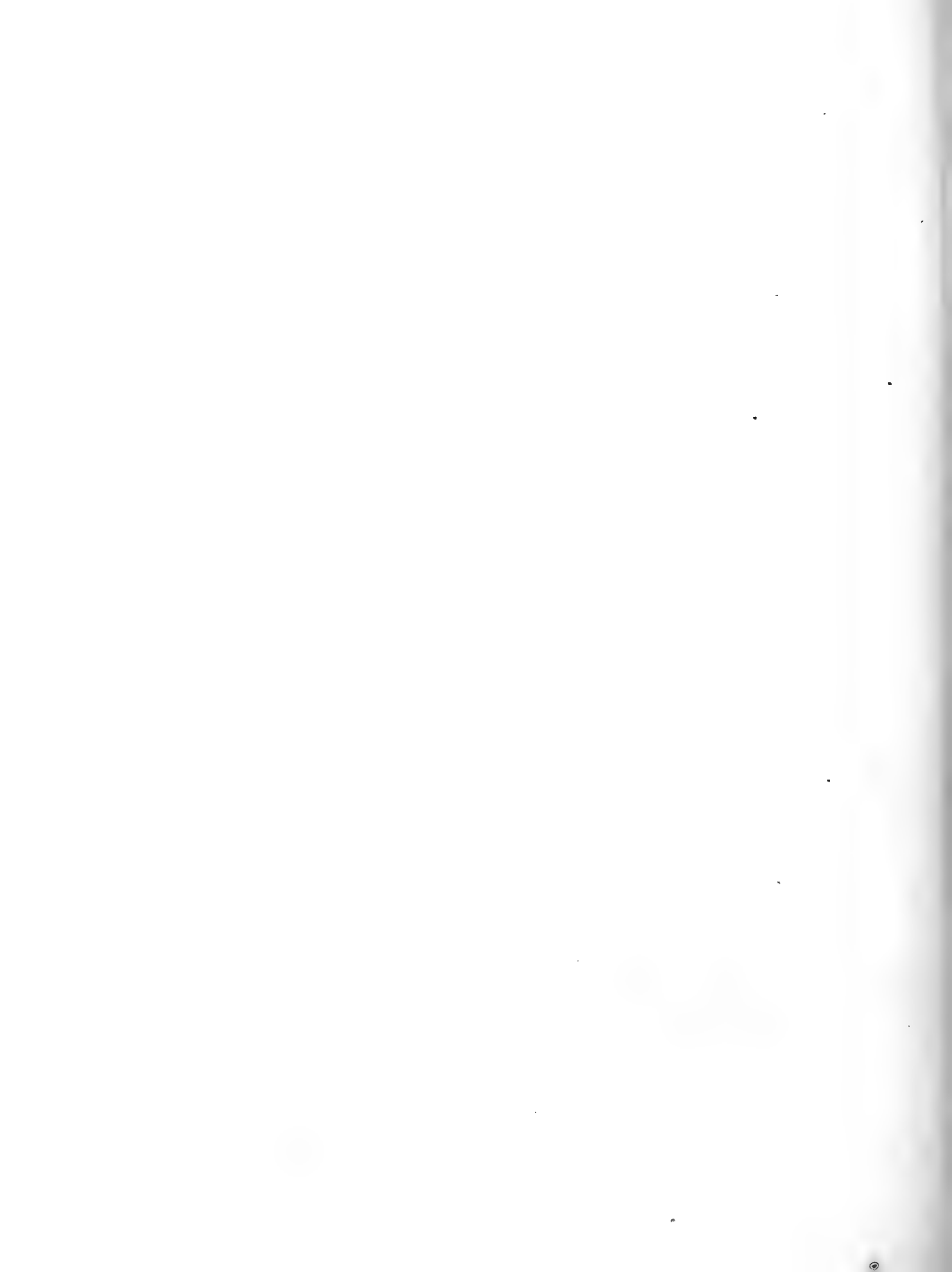

23. DE DONKERE VARKENSTOR.

Dit dier is naby het zwarte. Uit America.

24. DE DONKERE BONTE VARKENSTOR.

Dit dier heeft veel overeenkomst met het vorige, het is zeer donker geel met zwarte vlakken. Uit de Westindiën.

25. DE GROOTE ZWARTE PARAMARIBOSCHE VARKENSTOR.

Deze schynt vry gemeen op Paramaribo. De dekschaalen, die fyn gerib zyn, dekken het geheele lyf niet, dat van achteren naakt is, schoon bedekt met hoornachtige ringswyze deksels, die bezet zyn met kort fyn hair. De beenen van de voor en achterpooten zyn binnewaards ook bezet met borstelachtig hair. Het geheele dier is zwart.

26. DE CURASSOUWSCHE VARKENSTOR.

Dit dier is groot, grof, en sterk. De dekschaalen zyn gerib en het geheele dier is naby het zwarte. Ik gis dat deeze en veel andere Varkenstorren geen vliësvleugels hebben, doch heb, zonder die dieren te breeken, dit niet kunnen onderzoeken.

Pl. XXXVIII.

27. DE GEDOORNDE VARKENSTOR.

Dit dier heeft geen vliësvleugels. Het is geheel bezet met stompe stekels, die zwart zyn: tuschenbeiden ziet men eenig, doch zeer weinig wit. Uit de Westindiën.

28. DE OOSTERHOUTSCHE ZWARTBONTE VARKENSTOR.

Deze Varkenstor is mogelyk dezelfde *species* als N^o. 1, en alleen onderscheiden door een speeling der natuur. Hy is zwart met witte vlakjes.

29. DE GEOOGDE VARKENSTOR.

Dit dier is glad, en loodkleur: het heeft alleen op ieder dekschaal een ronde zwarte vlek. Uit de Westindiën.

30.

Dit kleine diertje heeft veel overeenkomst met N^o. 12, doch N^o. 12 is
G 3 zwart

54 II. ORDE. XV. GESLACHT. VARKENSTORREN.

zwart en wit gestipt, daar dit alleen wit gestipt is, en een groen bonte rug heeft.

31.

Dit diertje kan zeer snel loopen. Het gelykent naar N^o. 14, doch is mooi zwart en wit bont; en anders gevlaakt.

32.

Dit Varkenstorretje heeft een zwarte kop, en zwarte dekschaalen, waar eenige ryjen kleine witte stipjes zitten. De rug is mooi geel, en draagt op het midden een zwart vlakje. De pooten zyn bruin geel.

33.

Dit diertje is zeer klein en geheel zwart. Het gelykent naar N^o. 13, doch is korter, en heeft zwarte pooten.

34. DE GLADDE GESTIPTE VARKENSTOR.

Deze Varkenstor is zeer glad, en zwart met irreguliere witte stippen.

35. DE GLADDE ZWARTE VARKENSTOR.

Dit dier is bykans aan het vorige gelyk, doch geheel zwart.

36. DE GEWOLKTE VARKENSTOR.

Koomt uit Surinamen. Hy is mooi geelagtig groen met reguliere zwarte vlakken.

PL. XXXIX.

37. DE LOODKLEURDE GEWOLKTE VARKENSTOR.

Deze Tor heeft eenige overeenkomst met de vorige. Men vindt die in Overysfel. Hy is lootkleurd met zwarte vlakken.

38. DE GEELE GEWOLKTE VARKENSTOR.

Deze is mooi geel met zwarte vlakken.

39. DE

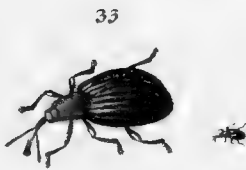

37



38



39



40



41

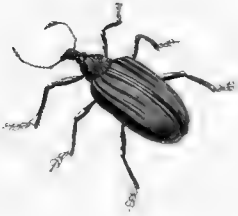

42



43



44



45



46



47



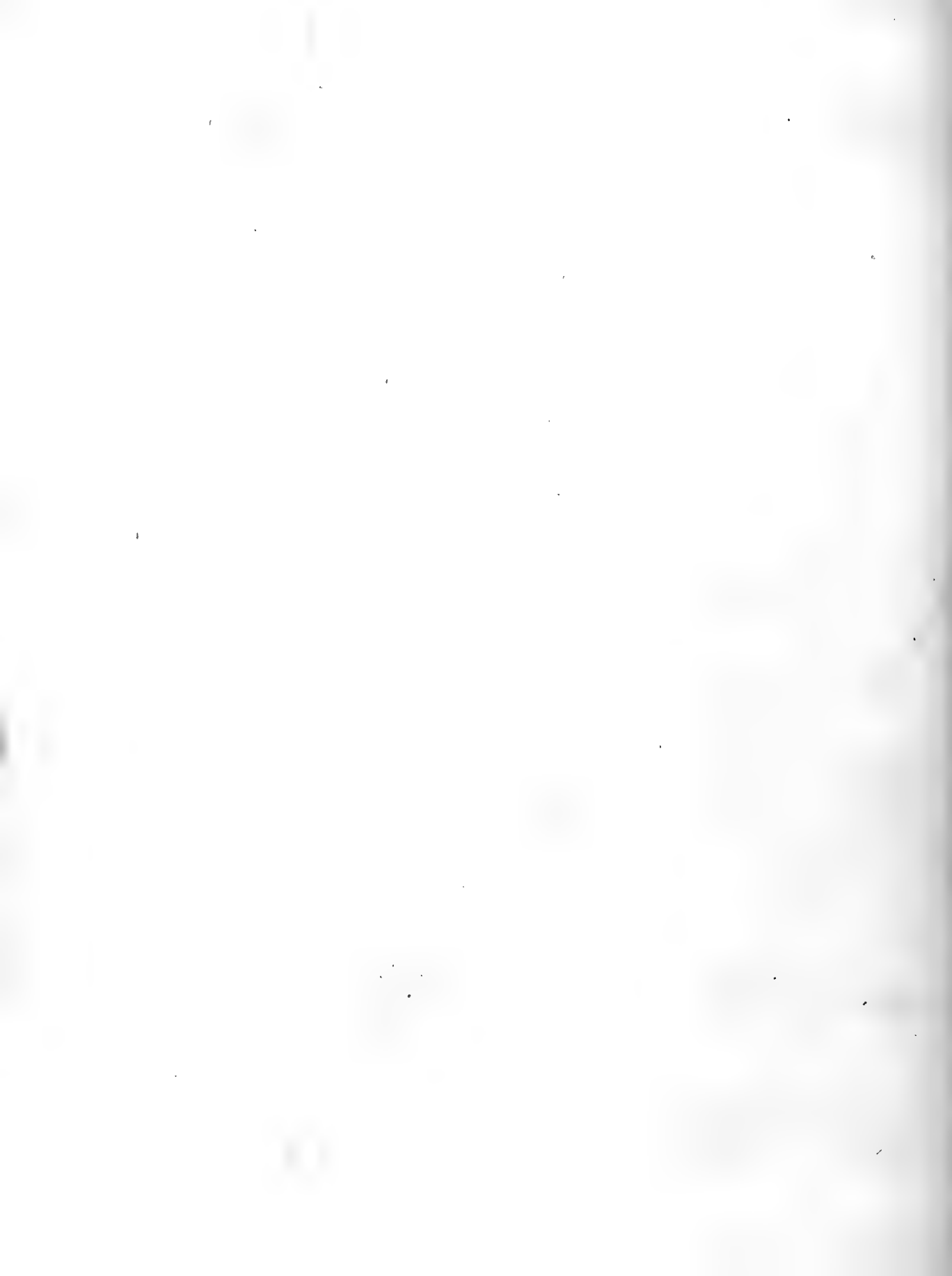

39. DE ZWARTE GEWOLKTE VARKENSTOR.

Deze is zwart en wit bont.

40. HET WITGATJE.

Ik heb dit dier meest gevonden ter p'aatse, daar mastbosfchen zyn, aan boerenschuuren, die van leem gemaakt zyn. Het is aschgrauw, met zwarte irreguliere vlakjes, doch welke vlakjes, door 't vergrootglas bezien zynde, bestaan uit een bosje by een gevoegde zwarte stompe doorntjes. Het achtereinde der dekschaalen is geheel aschgrauw.

41. DE JAPANSCH E VARKENSTOR.

Dit dier is zeer zeldzaam te zien in de Nederlandsche Kabinetten. Het is ook vreemd van maakfel, om dat het op ieder dekschaal drie smalle ribbetjes heeft, welke niet verder loopen dan op de helft. Men kan de coulour naauwlyks onder een naam brengen: men zou die grauw kunnen noemen, doch daar speelt een gloed van geel en rood in.

42. HET BRABANDS VARKENSTORRETJE.

Dit diertje is ligt loodkleur met bruine banden.

43. DE DUINLOPER.

Dit geheel diertje is zwart, men vindt die veel op het zand van de Hollandsche duinen.

44. BRANDNETEL VARKENSTOR.

Men vindt dit diertje op de brandnetels in Holland. Men kan zien uit de dekschaalen, die de zyden en een gedeelte van den buik insluiten, dat zy dezelve niet kunnen open doen: Het hoornachtig deksfel van dit dier is zwart, maar zoo dicht bezet met fyne groene borstels, dat men hen groen moet noemen. Doch deeze mooi groene borsteljes raaken in het najaar veel daar af, vooral op de ruggen der wyfjes, waar door ze ru en dan scheenen zwart gevlekt, of geheel zwart te wezen. Zy verschillen merkelyk in grootte, en sommige hellen naar het geele. De pooten en sprieten zyn bruin geel.

45. DE ZANDLOOPER.

Zoo rasch het voorjaar aankomt, vindt men deeze diertjes in de duinen, waar maar eenige spooren of kuiltjes zyn, uit welke zy niet kunnen

6 II. ORDE. XV. GESLACHT. VARKENSTORREN.

nen uitkomen wegens de mulheid van het zand, en om dat zy geen vliësvleugels hebben. D.t is een Wyfje, en a chgrauw, en de Mannetjes zyn een derde kleiner en bruiner.

46.

Dit diertje heb ik in Maart gevonden op de Veldfla, het is aschgrauw gelyk het vorige, doch van een ander maakfel.

47. DE ZWARTE GERIBDE VARKENSTOR.

Deze komt van Surinamen. Hy is geheel zwart, en heeft op ieder dekschaal drie fyne ribbetjes van den rug af tot het einde toe.

PL. XL.

48. DE GOUDKLEUR GESTIPTE.

Dit geheele dier is zwart, maar zeer dicht bezet met kleine stipjes die goudkleur zyn.

- 49.

Hoe zeer dit kleine diertje gelyken mag naar kleine zwarte Varkenstorren onder de vorigen, zal het nothans aan ieder blyken die de vorm hunner ligchaamen met elkanderen vergelykt, dat dit wederom een andere *species* is, geheel zwart zonder vliësvleugels.

T W E E D E F A M I L I E.

Die de sprieten draagen zonder winkelliaak.

Dit klein getal van Varkenstorren verschilt alleen van de voorgaanden daar in, dat het voetstuk waar op de kraalswyze leden der sprieten zitten, veel korter is, dan in de vorigen: Men kan best het onderscheid der sprieten opmerken, als men de tekening derzelven op Plaat xxxv vergelykt met deze op Plaat xl by litt. A.

50. H E T L I E S V A R K E N.

De kleinste van deze twee is het Mannetje en het grootste het Wyfje. Het Mannetje is blaauw groen en heeft aan beide zyden een schoon geele streep. Het geen in het Mannetje blaauw groen is, is in het
Wyfje

48



49



50



51



52



53



54



55



56



57



II. ORDE. XV. GESLACHT. VARKENSTORREN. 57

Wyfje bruin geel. Zy aazen op het lics dat aan de flookanten ftaat in Holland.

51.

Dit kleine diertje is vuil caneeckleur met zwarte vlakken, zoo als de tekening het afbeeldt.

52. DE KANEELBONTE VARKENSTOR.

Deze Varkenstor heeft zeer veel overeenkomst met N^o. 37 en 38, en ik twyffel 'er aan, of hy daar niet by behoort, doch het voetstuk van zyn sprieten is zeer kort. Hy is kaneelkleur met witte wolkjes, zeer mooi befchilderd.

53. DE DIKKE VARKENSTOR.

Dit diertje is by uitftek dik en breed naar zyne grootte, zoo dat het bykans rond is. De voor- en middenpooten en beenen der achterpooten zyn geel, maar de overige deelen zwart. Het heeft geen vliesvleugels.

54. DE GERIBDE VARKENSTOR.

Dit diertje is fyn geribd, en mooi bont uit bruin en wit.

55.

Heeft by uitftek dikke sprieten, en is mooi bont uit ligt geel en zwart.

56. DE BLINKENDE VARKENSTOR.

Het hoornig deksfel van dit diertje is bruin blinkend zwart, maar zoo dicht bezet met blinkende fyne borsteltjes, dat men nauwlyks de kleur bepalen kan, wyl die verandert naar maate van het licht dat men daar op laat vallen: vertonende zich het blinkend groen, en rood, en wit, en geel, en paers, met den donkeren grond door elkanderen: zy verfchillen zeer in grootte, ik heb ze gezien, die twee derde deelen kleiner waren. Zy aazen op allerlei doode Infecten.

57. DE IRREGULIERE VARKENSTOR.

Dit dier is zeer vreemd. Het maakfel wykt af van de figuur der andere Varkenstorren. Het is meer donker graauw, en heeft drie zwarte vlakken op ieder dekschaal. Ik meen, dat het komt uit America.



ZESTIENDE GESLACHT.

B U K K E R S. PL. XLI.

K E N M E R K E N.

*Knoopgewyze leden der Sprieten: geknopt, zittende op den snuit.
Het onderste lid der sprieten ook knoepachtig.
Het loofd neerbukkende naar den grond.*

DE toppen en het onderste lid der sprieten, mitsgaders het maakfel van den kop, die zy altoos nederwaards naar den grond draagen, onderscheiden dit geslacht van het vorige. Ook is dit dier veel vierkanter dan een der Varkenstorren.

I. DE ROODE BUKKER.

De sprieten verbeeld by lett. A. zyn mooi bruin met een witte knop van drie leden en een bruin bakje. De kop is blinkend zwart en voor het overige is het geheele dier orange rood. Men vindt het op de Eike bladen in Neêrland.



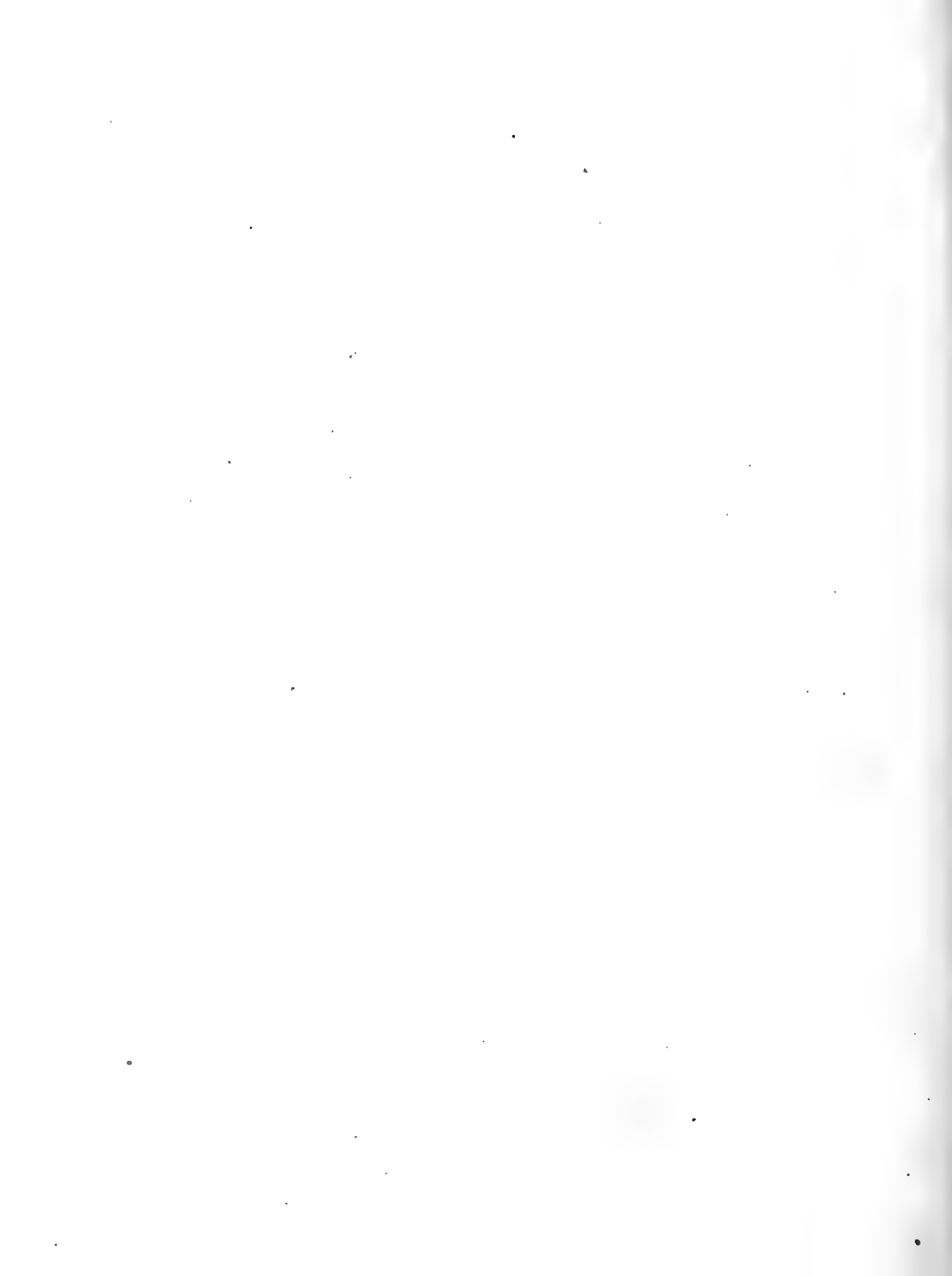



ZEVENTIENDE GESLACHT.

VLEESCHEETERS.

KENMERKEN.

Knoopsgewyze sprietleden, met een knop, welke gemaakt wordt door de drie bovenste leden.

Geen snuit.

DE vergelyking der sprieten met die der vorige geslachten, hier afgebeeld by lett. B. N^o. 1. zal het onderscheid van dit geslacht, in deze tweede orde, genoeg kenbaar maaken.

β 1. DE ROODBONTE VLEESCHEETER.

De sprieten van dit dier, hier nevens afgebeeld, zyn geel, uitgezonderd de drie bovenste rondachtige leden, welke wit zyn; het rugchild is fraay blinkend blaauw en behaird: de dekschilden zyn van dezelfde kleur en hebben ieder drie scharlaken rode banden. De worm van deze Tor woont in de nesten der metfelbyën, wier wormen zy verflindt.

β. 2. DE WITBONTE VLEESCHEETER.

Deze is veel kleinder dan de voorgaande; de dekschilden zyn op eene donkere zwartachtige grond met twee witte banden versierd, waar van de onderste breder is.

β. 3. DE GEELBONTE VLEESCHEETER.

In grootte tusfchen de twee vorige komende, heeft deze een eenigfints fmaller lighaam: de kop en sprieten zyn ligt bruin; de oogen zwart; het rugchild wat donkerder bruin dan den kop, de dekschilden zyn fraay geel en bruin gebandeerd; het geheele dier is min of meer ruig.



ACHTTIENDE GESLACHT.

BASTERD VLEESCHEETERS.

K E N M E R K E N.

Knopagtige sprieten, die naar het einde dikker worden, groote vooruitstekende nypers, een platte kop en rug die naar de dekschalen smaller wordt.

DEZE diertjes worden ook onder de slindtorren gebragt, lopen zeer schielijk, en verbergen zig onder de aarde, die zy uitgraaven.

✓ I. DE KLEINE BASTERD VLEESCHEETER.

Dit diertje heeft de pooten genageld, is zwart van kleur, en wordt op zandagtige plaatzen gevonden.

✓ II. DE GROOTE BASTERD VLEESCHEETER.

Deze verschilt in grootte van de voorgaande, de sprieten en nypers zyn hier meer zigbaar, de dekschilden zyn gestreept, het rugchild breed, rond, het geheele dier zwart.

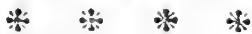

NEGENTIENDE GESLACHT.

SCHILDPADJES.

KENMERKEN.

Knopagtige sprieten, allengskens dikker wordende, de kop onder het ruggeschild verborgen, de rug en dekschilden gerand.

DEZE diertjes hebben, even als de Schildpad, een rondächtig ligbaam, onder een schild verborgen, dat van boven rond en van onder plat is, — zy trekken den kop ook even als deeze onder het schild, hebben korte sterke pooten, verschillen veel in kleur en teekening, en verre de minsten worden hier te Lande gevonden: de meeste behooren in de *Indiën* t'huys.

1. DE VIERVLEKKIGE.

Dit diertje donker bruin, naar het zwarte hellende, heeft op het dekschild vier vuil geele eenigzints langwerpige vlakken met regelmatige stippen geteekend, van dezelfde kleur als het dekschild; hoort t'huys in *America*.

2. DE TWEEVLEKKIGE.

Heeft na genoeg de kleur van het schild als de voorgaande, en aan de bovenste en buitenzyde van hetzelfde twee roestkleurige vlekken: uit *America*.

3. DE GETRALIEDE.

Deze is fraay; castanje-bruin; het senid door eene zwarte rand omgeeven, drie gelykkleurige streepen verdeelen als het ware het schild in de lengte, terwyl twee diergelyke de uitterste zyde van hetzelfde in tweeën scneiden.

4. DE NETSGEWYZE GESTIPPELDE.

De ligbruine kleur van het schild wordt door zwartagtige gestippelde streepen, zeer regelmatig verdeeld, en geeft aan dit diertje een sierlyk aanzien.

5. DE SCHILDVOERDER. PL. XLII.

Het rug schild van dit diertje is fraay groen, de bruinagtige kleur en de gedaante van het schild schynen deszelfs benaaming te wettigen.

6. DE VIERSTIPPELIGE.

De fraaye groene kleur van dezen, door de schoone rode stippen aan de buitenzyde van het schild versierd, geven dit diertje een aangenaame levendigheid.

7. DE CIERLYKE.

De veelvuldige zwartkleurige stippen regelmatig op het rosagtig schild geplaatst, het zwartagtig rug schild, met eene rosagtige rand omgeeven, vertoonen de sierlykheid van dit beestje beter in de Plaat, dan men ze beschryven kan. Uit *America*.

8. en 9. DE GETYGERDE.

Een donker kastanje bruine grond, door zwarte streepen en stippen fraay gefchakeerd, onderscheiden deze Man en Wyf van de overige.

10. en 11. DE ROODGEBANDEERDE.

Op eene donkere rode of vuil oranjekleurige grond, geeven de donkere zwarte banden, in de lengte, naast elkander geplaatst, een fraay oog aan dit diertje.

12. DE PARAMARIBOSCHE.

Vier roestkleurige vlakken op eenen donker groenen grond, een groen rug schild en de verschillende *nuances* laten zig best in de Plaat ontdekken.

13. DE

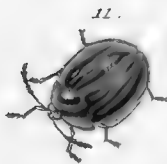
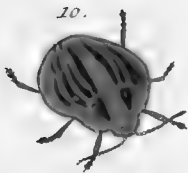
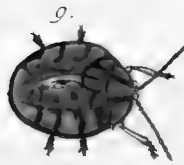

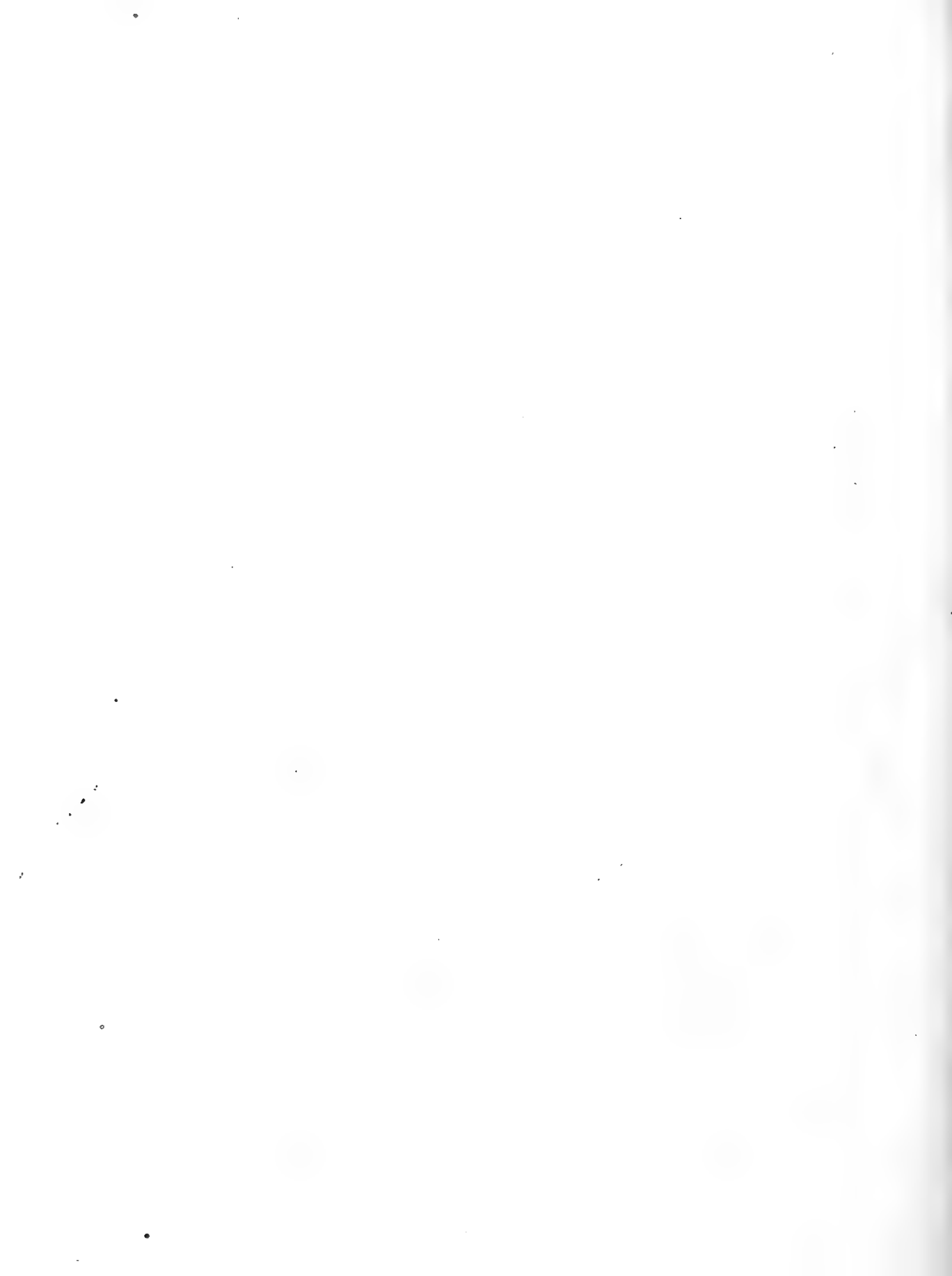

13. DE GROENE.

Dit diertje is donker groen, de dekschilden hebben met stippen getekende streepen, en steken zeer ver buiten het lichaam uit: waar door het diertje in de daad als eene kleine schildpad uitziet: het is van ondere zwart, men vindt het in ons Land op de distels en kroontjes dragende planten.

14. DE GERANDE.

Een roode rand omgeeft het groene dekschild, terwyl drie dergelyke regelmatige streepen, een aangenaam voorkomen aan dit beestje geven, het is van ondere zwart.

15. DE GEBLANKETTE. PL. XLIII

Twee schoone roode vlakken versieren het schild van dit anderzins donker graauw beestje.

16. GEELE ZWART GESTIPTE.

De zwarte stippen op den vuil geelen grond geven dit diertje wel eenige gelykheid met zommige Lievenheershaantjes. Uit de Westindien.

17. DE PURPERVLAK.

Een na evenredigheid van het beestje groote purpervlak verciert het schild, dat overigens vuil geel is. Uit de Westindien.

18. DE BRUINE.

Dit kleine diertje is geheel bruin. Uit de Westindien.

19. DE GEDOORNDE.

Aanmerkelyk is dit diertje door de twee doornachtige uitsteekzels van het schild, voor het overige is het traay levendig groen, de rug met gelyk lopende ryan van rosie stippels bezet, het diertje is zeer glansryk.

20. DE GEPEKTE.

Op eene zwarte grond vertoonen zig by dit zonderlinge diertje onregelmatige oranjeagtige vlekken; uit *America*.

21. DE GEHOORNDE.

H t schild van dit roestkleurig diertje ter wederzyden als in een punt uitloopende, geeft hetzelfde een zonderling aanzien.

22. DE

22. DE GEBORDUURDE.

Dit fraaije beestje is uit de plaat best te kennen.

23. DE ZWARTE LANGPOOT.

Het zonderlinge en van de overige zo zeer verschillende maakzel van dit diertje slynt het twyffelagtig te maaken of het tot dit geslacht behoore, hoewel het de overige eigenschappen van hetzelfde bezit.

24. DE ROESTKLEURIGE.

Dit diertje word by ons gevonden.

25. DE GEVLEKTE. PL. XLIV.

Twee witte doorfchynende vlakken ter zijde van het roodagtig schild van dit fraay diertje en de glansrykheid van het zelve, geeven het een behaaglyk aanzien.

26. 27. DE GEKRUISTE.

Een zwarte kruisgewyze streep op een roestkleurig schild, dat by het Wyfje N^o 27 ligter van kleur is, onderscheidt deeze van de overige. Uit de Westindien.

28. DE ASGRAAUWE.

Asgrauw, de rugen kop een weinig geelachtig, van ondere kastanje bruin. Uit de Westindien.

29. DE WAPENDRAGER.

Twee zwarte schildvormige vlekken, op het anderzints geelagtig schild hebben my dit diertje aldus doen noemen

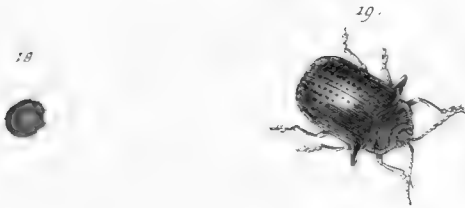
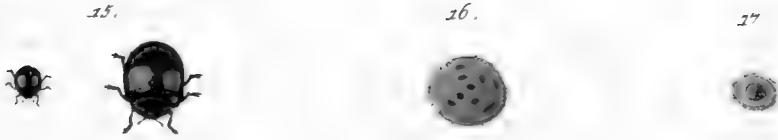



I.



II.



I α .



I β .





TWINTIGSTE GESLACHT.

H O O G R U G G E N.

K E N M E R K E N.

Knodsagtige Sprieten, de vier onderste leden den knods uitmaakende, de rug plat, gerand, de dekschilden gebult.

HOE zeer de dieren van dit geslacht door zommigen onder de Lievenheershaantjes betrokken worden, schynen zy egter genoegzaam van oezelve te verschillen, om ze tot een byzonder geslacht te brengen, hoe zeer de twee hier nevens afgebeelde de eenigste zyn, welke ik gezien heb.

I. II. DE GETYGERDE.

De dekschilden dezer diertjes, zynde Mannetje en Wyfje, zyn groten-deels bleek geel met syne zwarte stipjes, groote zwarte vlakken versieren dezelve aan de punten, op de zyden en in het midden, terwyl kop, borststuk en pooten geheel zwart zyn.



EEN-EN-TWINTIGSTE GESLACHT.

HARNASMAKER.

K E N M E R K E N.

De Sprieten naar het einde dikker wordende, de rug kegelvormig, na den kop smaller.

DIT geslacht verschilt van de Schildpadjes daar in, dat de kop niet schuilt onder het ruggeschild, dog ingelaaten wordt in het ruggedekzel; ten anderen, dat het geen dekschaalen heeft, of eenige vliesvleugels, maar een hard hoornagtig bekleedzel, dat het geheele lighaam omvangt; en ten derde, dat de klaauw niet ingelaaten is in het derde lid van den voet, maar groot is, en van gedaante als by de scharbyters.

I. „ HARNASMAKER. PL. XLIV.

Dit is het enigste Dier, dat ik van dit Geslacht ken: op het eerste aanzien zoude men het houden voor een Watertor, maar de pooten wyzen het tegendeel uit: hy is plat van gedaante, gelyk de Watertorren; en de omtrek van het dier is als die van een ey; het dekzel van het lighaam, schoon het een flauwe naad vertoone, ter plaatze daar de dekschaalen in andere torren zig zamen voegen, is vast vereenigd, en 'er zitten geene vliesvleugels onder, ter zyde maakt het een vry scherpen rand, en buigt zig om, bekleedende den buik en het geheele lighaam van onderen, boven op is het allerfynst fegryn leer en bykans blinkend glad, gelyk de kop en het rugdekzel. Uit America.

TWE-



TWEE-EN-TWINTIGSTE GESLACHT.

S T Y F S P R I E T.

K E N M E R K E N.

*Styve zuilvormige Sprieten, uit schyfjes bestaande: de dekschilden aan het
ondereinde gedoornd.*

OP het eerste aanzien zoude men dit diertje I β . onder de torren niet tellen; maar by naauwkeurig onderzoek heeft het dezelve kenmerken als het vorige, dog zyn dekschilden zyn buigzaamer, en staan van agter regt uit, gelyk by de vliegen, evenwel zyn zy hoornagtig, dik en ondoorzigtig, en strekken om 'er twee vliesvleugels meede te bedekken.

De kop is zeer klein en zwart, op welke twee zwarte sprieten zitten, welke op den eersten opslag uit één enkel lid schynen te bestaan; en als eene schoone doorn schynen vooruit te steeken; dog door het vergrootglas beschouwd zynde, blykt het, dat die twee onderste leden als knoppen zyn, en de zeven volgende als schyven, die dicht op elkander zitten, en het uiterste lid een scherp puntje heeft; evenwel blykt het vry klaar, dat het diertje niet veel beweging in de agt bovenste leden der Sprieten maaken kan, maar dat dezelve styf vooruit steeken. De rug is meede klein en smal, met enige kleine dukjes, die regelswyze zitten; de rug is oranje, waar door eene zwarte streep loopt.

De dekschaalen zyn, zo als ik boven aangetekend heb, ter zyde en van agteren met kleine puntjes bezet, zy zyn ook oranje gelyk de rug, maar in het midden en aan het einde loopt dwars over dezelve een zwart blinkende band. De dekschaalen zyn niet glad, maar met dukjes en knobeltjes regelmatig verciert; De pooten zyn teder, en de voeten van maakzel als die der bokken, dog het eerste lid, dat met het been geleed is, is uitnemend klein. De pooten zyn zwart, en het diertje van onderen is oranje en zwart bont. Het komt zeer zeldzaam in de Kabinetten voor, dit is het enige dat ik gezien heb in het Kabinet van den Heer JULIAANS te Utrecht.

* * * *

DRIE - EN - TWINTIGSTE GESLACHT.

B O S T R I C H U S .

K E N M E R K E N .

Geknodste Sprietten, waar van de gebladerde knods uit de drie laatste leden bestaat.

I. DE GROOTE BOSTRICHUS, TAB. XLIV.

DE sprietten van dezen kever maaken hem tot een byzonder geslacht, de onderste leden hebben de gedaante van kraalen, en zyn zwartagtig, maar de drie bovenste zyn bruin en gebladerd, dog deze blaadjes zyn niet plat, maar gemaakt als puntige bakjes, van welke het bovenste, als het onderste boven staande een dekzel uitmaakt; zy staan niet knopsgewyze digt

digst by een, maar van elkander afgescheiden; gelyk de tekening daar van door het vergrootglas vertoont. Gelyk het maakzel der sprieten vreemd is, zo zyn ook de overige deelen van het dier, het draagt den bek nederwaards bykans gelyk de bokken, en de rug stygt agter den kop zo steil omhoog, dat, zo men het dier geheel op zyde ziet, het regt opstygend gedeelte van den rug met den kop een regt hoekige winkelhaak uitmaakt met het overige gedeelte van de tor, de rug is zo verheeven rond, dat dezelve met de borst omtrend een kloot uitmaakt, gelyk het lighaam naar een rol gelykt. Het voorste gedeelte van de kop boven den bek is zeer ruig en draagt als een kuif van bruin geel hair; even daar boven zitten twee kleine uitsteekzels als kleine stompe doornstjes. Het rugdekzel is fyn geknobbeld als segryn leer, gelyk de dekschaalen insgelyks met zulke fyne knobbelstjes zeer regelmatig in rygen verciert zyn; Het lighaam is van agteren stomp, en aldaar geheel met de dekschaalen bekleed, het geen dezelve op die plaats byna geheel nederwaards doet hangen; doch ieder dekchaal heeft op de verheevenheid, die door de bogt aldaar geformeerd wordt, drie doornagtige kleine uitsteekzels, waarin zo veele verheeven rygen van knobbelstjes eindigen. Op de zyde hangen de dekschaalen ook zeer nederwaarts. Het geheele dier is van boven blinkend zwart, maar van onderen eenigzints ruig en bruin zwart.

Ik heb 'er nooit meer van gezien, dan twee, een in het Kabinet van den Heer VAN HOEY, en een in dat van den H. Eljb. Heer RENGERS; beide uit de West-Indiën.

2. 3. DE KLEINE BOSTRICHUS.

Deze tor heeft met de vorige niet alleen de vier leden in de voeten, maar ook het maakzel van de kop, rug, en dekschaalen, dog verschilt merkelyk in het maakzel van de sprieten, zo als de tekening vertoont. De ribben welke over de dekschaalen lopen, en niet ver van het einde in doornen eindigen, heeft deze species niet, maar alleen zeer fyne ribbetjes over de dekschaalen, welke als van segryn leer zyn, voorts is de gedaante van de overige leeden gelyk aan die van de vorige species. De kleur in beiden is verschillend.



VIER · EN · TWINTIGSTE GESLACHT.

LIEVENHEERSHAANTJES.

K E N M E R K E N.

Korte geknopte Sprieten, die na het einde dikker worden.

1. DE ZEVENSTIPPELIGE.

DE dekschilden van dit Diertje zyn bloed rood, ieder met drie zwarte stippen voorzien, en eene die aan beide dekschilden gemeen is, het rugfchild, kop, pooten en onderlyf zyn zwart, de sprieten rood.

2. VEELSTIPPELIGE.

De dekschilden van dit diertje zyn rosagtig van kleur, ieder met agt zwarte stippen voorzien, terwyl de negende aan beide gemeen is, op het rugfchild is in het midden een grootere zwarte vlak, en ter weder zyde eene kleindere, de kop is zwart, gelyk ook de sprieten en pooten.

3. DE CIERLYKE.

Op de geelartige dekschilden zyn de zwarte vlakken zeer regelmatig geteekend, waarvan de middelste en onderste aan beide gemeen zyn, het rugfchild en agterste gedeelte van de kop zyn ook zeer cierlyk met zwart geboord, sprieten en pooten zyn geel.

4. DE



4. D E V I E R V L A K.

Op de glinsterende zwarte dekschaalen zyn vier schoon roode vlakken, waar van de bovenste meer van elkander verwyderd zyn, en in het midden met een zwart stipje voorzien, het geen haar van de volgenden onderscheid, voor het overige is dit diertje geheel glimmend zwart.

5. D E H O N G A A R S C H E V I E R V L A K.

Dit diertje heeft veel overeenkomst met het voorgaande, de sprieten zyn geknopt, welke knop gemaakt wordt door de vier bovenste leeden, die hoe langer hoe dikker worden, en zeer stomp eindigen, het geheele diertje is van boven en onderen blinkend zwart, maar heeft twee groote schoon roode blinkende vlekken op ieder dekschaal. Uit Hongaryën.

6. D E C A R M O Z Y N E G E V L A K T E.

De dekschilden van dit diertje zyn carmozyn rood, met onregelmaatige zwarte vlakken, het rugchild grysk met zwarte vlakken, gelyk ook de kop, de pooten en sprieten rosagtig.

7. D E G R O O T O O G.

Op de blinkende castanje bruine dekschilden zit eene zwarte vlak, het zwarte rugchild heeft ter wederzyde een rosagtige vlak met wit omzoomd, twee kleine witte stippen zyn op het zelve tegen de dekschilden aan, twee diergelyke tegen den kop: sprieten en pooten zyn zwart.

8. D E W I T G E S T I P P E L D E.

Vuil geele dekschilden met regelmatig geplaatste witte stippen, het rugchild met twee groote zwarte vlakken voorzien, voor het overige het geheele dier vuil geel: pooten en sprieten rosagtig.

9. D E R O E S T K L E U R I G E.

Op de zwarte dekschilden zyn zes rosagtige vlakken, waar van de bovenste de grootste, de middelste rondagtig, en kleinder dan de agterste, het rugchild is zwart: sprieten en pooten rosagtig.

10. D E G E V L A M D E.

De rosagtige vlekken, waarmede de zwarte dekschilden, en rugchild van dit

72 II. ORDE XXIV. GESLACHT. LIEVENHEERSHAANTJES

dit Torretje verciert zyn, doet het zelve van de voorige, door fraayheid en tekening merkelyk onderscheiden.

11. DE ROODGEVLAKTE PL. XLVI.

Op de glanzige zwarte dekschilden zyn tien helder schoon roode vlakken regelmatig geplaatst, het rugchild is grysagtig met zes zwarte stipjes, de kop grys, sprieten en pooten rood.

12. DE ZWARTE GEOOGDE.

Citroen-kleurige dekschilden en rugchild; met regelmatige zwarte stippen geeven het een cierlyk aanzien, van onderen is het zwart, kop en sprieten rosagtig.

13. DE WITVLAKKIGE.

De sprieten geknopt, aan het einde een weinig dikker wordende, de kleine kop schiet halverweegen de borst, het geheele beestje is oranje met langwerpige geel witte vlakjes: op de borst zyn twee witte ovaale vlakjes aan weerskanten een, debuite rand der boven vleugeltjes is meest vuilgeel; de sprieten en poten zyn oranje.

14. DE GEWOLKTE.

De meesten van dit geslacht zyn gespikkeld, uitgezonderd deze, wier dekschaalen regulier gewolkt zyn uit zwart en bruin rood, de kop en het rugdekzel zyn zwart, de vliesvleugels zyn geel. In Holland.

15. DE LEVEREYDRAGER.

De dekschaalen zyn zeer glad, en schoon blinkend castanje bruin, rondom met een ligter bruine rand naar het geene trekkende, waardoor de kop en het ruggedekzel ook ligter van kleur zyn. Door het vergrootglas ziet men het buiterandje van de dekschaalen zeer cierlyk met vierkante blokjes op dezelve verheeven. Van onderen is het bruin geel. De sprieten zyn in groote van de vorige onderscheiden, gelyk uit de plaat blykt.

16. DE GROOTE GEVLAMDE WESTINDISCHE.

De zwarte dekschilden met twee rosagtige vlakken, waarop zig een zwarte stip vertoon; het rugchild, kop, pooten en sprieten zyn zwart. De afbeelding maakt het dier kenbaarder dan de beschryving.





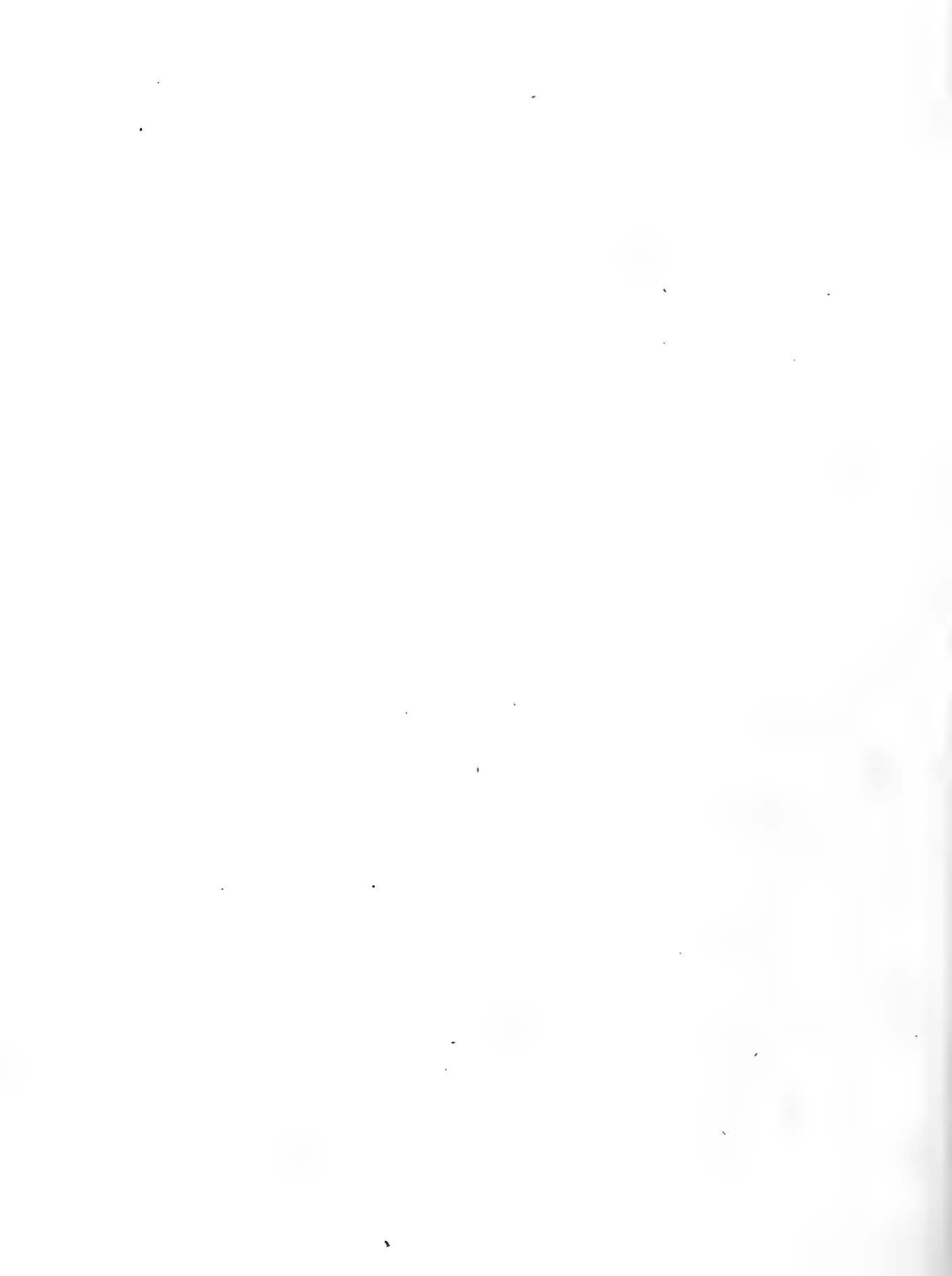



VYF-EN-TWINTIGSTE GESLACHT.

SCHILD TORREN.

KENMERKEN.

Dradvormige sprieten, uit drie leedjes bestaande; in plaats van dekschaalen, een groot schild, waarender twee vliesvleugelen.

1. COROMANDELSCHÉ SCHILD TOR.

ZEER gebrekkig kan ik de kleur van dezen Tor, nog door verwen, nog door woorden verbeelden; de meeste gelykenis heeft hy met de purpere Amathist, en is niet minder schitterende dan deeze; aan het staart-einde is hy schitterend groen, van welke kleur ook het voorste randje van den rug en de kop is, op welke twee, en op het dekschild zes donkere paarsche vlakjes zitten.

Van boven is het dier gestreept, schoon groen en bruin geel.

2. DE BATAVIAASCHE SCHIDL TOR.

De grondkleur van dit dier verandert naar maate de stralen van het ligt meer of min regtlynig daarop vallen, hier ziet men groen, daar goudgeel, en elders purper, alies even schitterende, en op dezen grond zyn bruin roode figuren van maakzel, zoo als in de teekening is afgebeeld. De sprieten en poten zyn castanje-bruin. Het dier is van onderen niet minder schoon dan van boven, en heeft de kleur van den koperbloem, geel, gloeiend goud, en 't groen geschakeerd en gevlekt door elkander.

K

3. DE

3. DE GROENE SCHILDTOR.

Een donker groen zeer glanzig schild, met agt regelmatig geplaatste zwarte vlakjes, doet het zo schitterend niet als beiden voorgaande voorkomen.

4. JAVAANSCH E SCHILDTOR.

Dit geheele dier blinkt als een edel gesteente; ter plaatse alwaar het sterkste licht valt, vertoont het zig geel, daar het licht wat minder valt, groen, en waar de schaduw valt, schoon blaauw. Op den rug zitten vier castanjebruine stippen, en op het dekschild zeven van dezelfde kleur, de oogen, sprieten en dyen der pooten zyn blinkend licht castanje bruin, maar op de beenen, en op een gedeelte der borst en buikringen schittert het van schoon azuur en purper.

5. GRAAUWE SCHILDTOR.

Dit diertje is graauw, de buitenkant van het schild met geele vlakjes evenredig verdeeld.

6. DE GROOTE GRAAUWE SCHILDTOR. PL. XLVII.

Deze verschilt niet, dan in grootte van de voorgaande, zynde ook donkerder van kleur.

7. BYTEK.

Het geheele beestje is hoog bruin, en wit gespikkeld en aardig gefigureerd, en kan zich, als dood veinzende, laten handelen, zonder zich te bewegen, het mannetje is vliegende afgebeeld.

8. ZILVERKLEURIGE SCHILDTOR.

Op het glanzig wit dikschild vertoonen zig drie vlekken, waar van een tegen het rugchild geplaatst, waarop twee grootere en twee kleindere in de aftekening te zien zyn, kop, poten en sprieten zyn zwart.

9. DE GETYGERDE SCHILDTOR.

De rosagtige dekschilden van dit diertje zyn met fraaye blaauwagtige oogen met een zwartagtig randje omzoomd, getekend: het bont schild is rosagtig en als eenigzints geplooyt, kop, sprieten en poten zyn rosagtig, de vier vliesvleugelen byna zwart.

10. DE

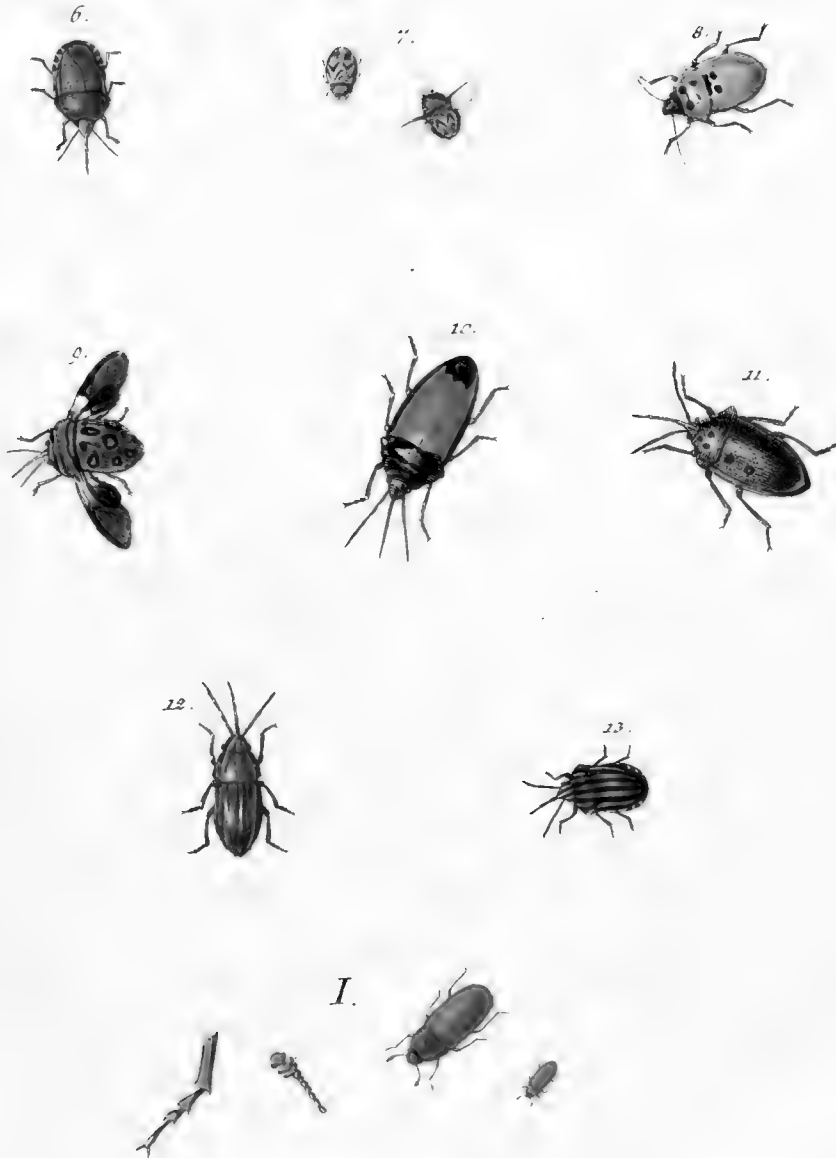



10. DE ORANJEKLEURIGE SCHILDTOR.

Dit fraaye diertje heeft het dekschild fraay oranjekeurig met eene donker groenagtige rand omzoomd, en diergelyke vlak aan het agterste einde, het rugchild en kop zyn insgelyks donker schitterend groen, de sprieten en pooten oranjekeurig.

11. DE GEZOOMDE.

Het groene dek en rugchild is schoon groen, ligt gestreept en met kleine putjes bezet, een roodkleurige zoom omvat het dekschild, terwyl zes gelyk kleurige vlakken op het zelve, en vier op het rugchild zig vertoonen, sprieten kop en pooten zyn groen.

12. DE GEBANDEERDE.

Drie witte streepen welke op een koperkeurig dekschild, borstchild en kop evenredig zamen lopen, onderscheiden dit van alle de overigen: de kop sprieten en pooten zyn koperkeurig.

13. DE FLUWEELE.

Op een zwarte fluweelagtige grond van het dek-rugchild, en kop ziet men vyf evenwydige roode streepen, het zelve verdeelen, daar aan de agterzyde van het dekschild zig eenige dergelyke stippen vertoonen.



ZES - EN - TWINTIGSTE GESLACHT.

M E Y T O R.

K E N M E R K E N.

*Knoopagtige geknodsje, sprieten, waarvan de vier laatste leden den knods
uitmaaken.*

I. INLANDSCHE.

HET ruggedekfel is gerand en steekt ter wederzyden ver over de borst heen, op het midden van het ruggedekfel is een bruin zwarte plek. Voords is het geheele diertje bruin geel zoo als het hier in zyn natuurlyke grootte, als mede vergroot vertoont wordt. Het valt in Holland.

ZEVEN.

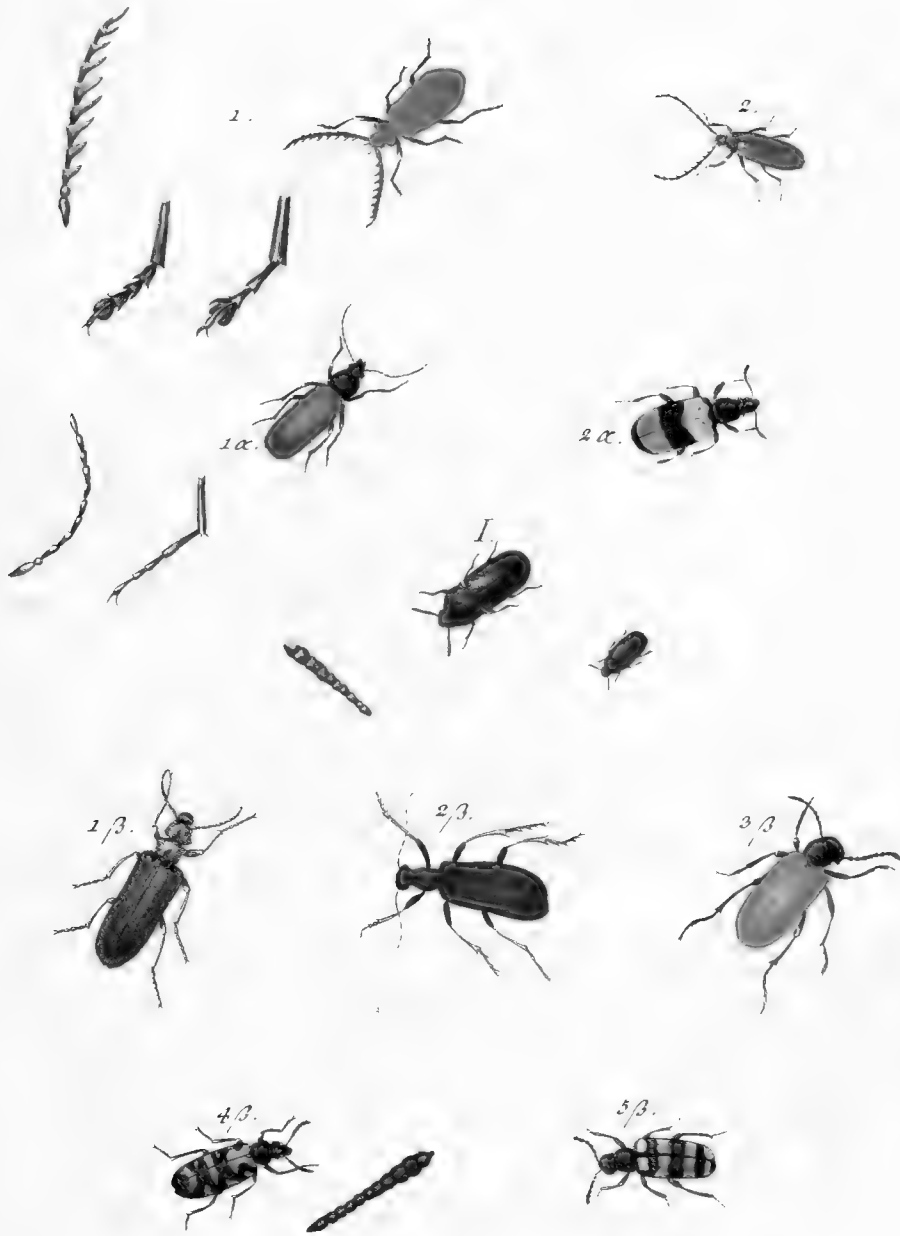

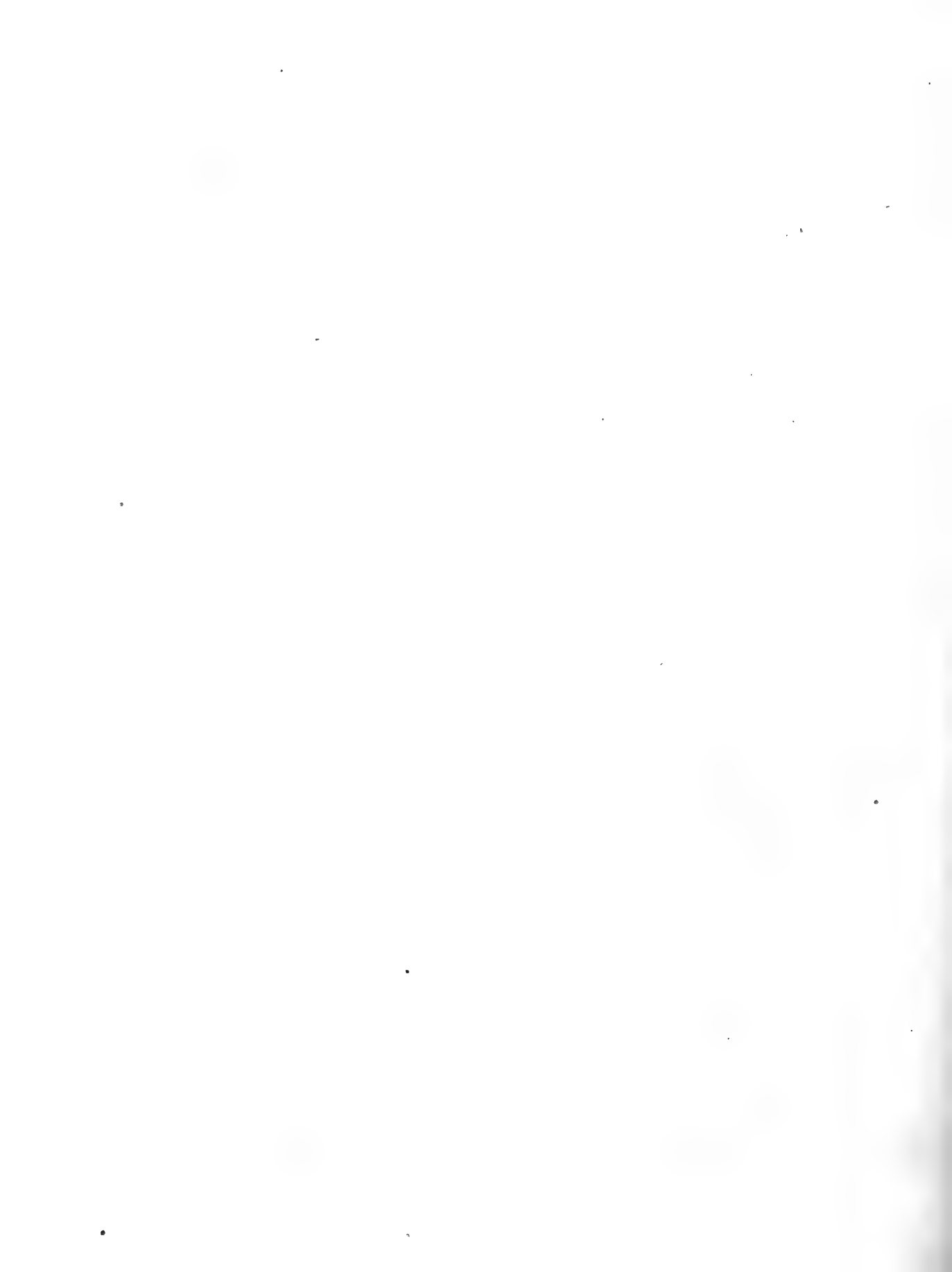

* * * *

ZEVEN-EN-TWINTIGSTE GESLACHT.

PYROCHROA. PL. XLVIII.

K E N M E R K E N .

De sprieten van elf leden, van welke de twee onderste rond en glad, maar, de negen bovenste binnenwaarts sterk getand zyn.

1 en 2. DE VUURKLEURIGE, de man en 't wyfje.

DE kop is als die der bokken, waarop, agter de sprieten, de hooguit-puilende ogen zitten. Het ruggeleed hartsgewyze zonder rand, de dekchaalen naar agter toe breeder dan aan het rugdekfel. De leeden der voorvoeten vier, zynde de vierde gekloofd, en daarin de klaauw; maar van de agtervoeten drie, en het derde gekloofd en daarin de klaauw.

Het wyfje heeft geknopte sprietjes en is iets bleker van kleur.

K 3

ACHT-



ACHT - EN - TWINTIGSTE GESLACHT.

BASTAARD SCHAARBYTER.

K E N M E R K E N.

De sprieten bestaan uit leden, die naar een omgekeerde stompe omgekeerde kogel gelyken, en zitten voor de oogen,

1. • DE CARNIOLISCHE.

DE kop heeft in maakzel en in voelders veel overeenkomst met de schaarbyters, maar hy mist de schiaren, het rugfchild heeft een scherpe rand en geen zoom; de dekschaalen zyn fyn geribd en bruin rood, al de overige deelen van het dier zyn zwart, de leden der voeten zyn lang, en het op een na laatste is niet gekliefd gelyk in bokken, de nagel is lang.

2. • DE COROMANDELSCHHE.

De sprieten van deeze zyn veel korter en meer in een gedrongen dan die van de vorige. De kleuren en schilderingen zyn zoo naauwkeurig verbeeld, dat ik daar niets heb by te voegen, hy is uitneemend raar. Uit Coromandel.

NEGEN.



NEGEN-EN-TWINTIGSTE GESLACHT.

O N G E N A A M D E.

K E N M E R K E N.

Sprieten, die naar het einde dikker worden, onder den kop geplaatst, de leden byna zaamgegroeid.

I. DE GUINEESCHE.

DIT diertje is byna zwart, maar door 't vergrootglas gezien, donker bruin.



DERTIGSTE GESLACHT.

Sint J A N S V L I E G E N.

K E N M E R K E N.

Kraalvormige sprieten, stomp uitlopende, aan den kop dunner, buigzaame dekschilden.

I. DE GROENGLANZIGE.

HET diertje is geheel glanzig groen, zo als uit de afbeelding zichtbaar is.

2. DE

2. β . DE GEEL GESTREEPTE.

Het geheele dier is vuil bruin, maar op ieder dekschaal ziet men twee gele streepen, welke over de lengte derzelve loopen. Uit de Berbice.

3. β . DE GEELE.

Alles wat aan dit dier van boven of onderen te zien is, is mooy zwart, behalven de dekschaalen, die geel zyn, van de Caap de goede hoop.

4. β . DE GEEL GEBANDEERDE.

De kop en rug van dit beestje zyn zwart, en zeer ruig door zwart hair, de dekschaalen zyn glad, geel en met zwarte banden vercierd, het rug deksel is op zyde nog scherper, nog gerand, maar rondagtig omgeboogen.

5. β . DE ROOD GEBANDEERDE.

Deze verschilt weinig van de voorgaande als in de kleur der banden.

6. β . DE GROOTE ROOD GEBANDEERDE-PL. XLIX.

Deze Tor verschilt van de voorgaande zoo door groote, als dat deze eene band minder heeft, en de dekschaalen van agtere enigzints van elkan- der wyken.

7. β . DE GROOTE GEEL GEBANDEERDE.

Deze schynt ook door groote voornamentlyk te verschillen van 4. β . hier boven beschreeven.

8. β . DE BRUYN GEBANDEERDE.

De geele dekschilden van dit dier worden door bruine smalle overdwers lopende banden verdeeld, terwyl het agterste gedeelte derzelve door eene gelyk kleurige bruine vlak bedekt wordt, het rugchild, kop, spricten en poten zyn zwart.

9. β . DE GEVLEKTE.

Op een vuil gele grond der dekschilden vertoonen zig regelmatige zwarte vlekken, het rugchild en op zyn vuil geel, de nypers, spricten en poten zwart.

EEN.



C. G. G. G.



EEN-EN-DERTIGSTE GESLACHT.

M U N N I K K E N.

KENMERKEN.

Knoopswyze gelyklopende sprieten voor aan de kop, de ogen agter de sprieten. de kop zeer klein onder de borst ingetrokken. Een breede en verheeye borst.

I. DE CAPUCYN.

DE rug is zeer smal, rond en als in een koker de zyde van de borst insluitende, de dekwleugels zyn bruinagtig geel, en het overige gedeelte zwart, dog het geheele dier is ruig door de fyne bruine geele borsteltjes of hair, waarmede het bekleed is.

II. DE GROENE MUNNIK.

Dit diertje is grooter, heeft de dekschild groen, het rugschild en de kop rosagtig, de poten en sprieten zwart.



TWEE-EN-DERTIGSTE GESLACHT.

SLUIPTORREN.

KENMERKEN.

Kraalsgewyze sprieten, waarvan de leden byna eyen groot zyn, een vlakke breede gerande rug.

1. DE GROOTE WESTINDISCHE.

DIT dier komt volkomen overeen met de scharbyters, dog zyn sprieten worden op het einde dikker, waarom hy onder de scharbyters niet kan gesteld worden, zyne groote klauwen aan het einde der voeten onderscheiden hen ook van dezelve, gelyk mede, dat hy zeer zwakke scharbare heeft — de borst is platagtig, schildswyze, een weinig gerand. De dekschilden zyn gevorend, de borst geel, het geheele dier is zwart.

2. DE INLANDSCHE.

Deze heeft de borst zo geel niet, is minder glanzig, en verschilt veel in groote van de vorige.

DRIE.



DRIE - EN - DERTIGSTE GESLACHT.

D U I N L O P E R S.

K E N M E R K E N.

Knoopagtige sprietten allengskens dikker wordende, () onder het bekkeneel ingeleid bezijden de mond. De pooten plat en breed om daar mede in den grond te kunne graven. (βd.)*

a. ZWARTE DUINLOPER. (Man)

DEZE is kleinder dan de volgende, zo ras 'er enige warmte komt, komen zy vroeg in het voorjaar te voorschyn uit de duinen, het geheele beesje is zeer zwart, maar de uiteinde der sprietten en poten minder.

b. ZWARTE DUINLOPER. (Wyf)

Groter dan de voorgaande, overigens gelyk, minder blinkende.

c. DE BREEDRUG.

Deze is grooter en breeder dan de voorgaande, is ook rosagtig van kleur, zeer blinkende.



VIER-EN-DERTIGSTE GESLACHT TAB. I.

D I A P E R I S.

K E N M E R K E N.

Geblanderde sprieten (a) vyf leeden in de voor en midden voeten, vier in de agterste.

I. GEEL GEVLAKTE.

HET geheele dier is blinkend zwart, dog het voortste gedeelte der dekchaalen is geel, en drie kleine geele vlakjes midden op ieder dekchaal naast elkanderen. Uit Denemarken.

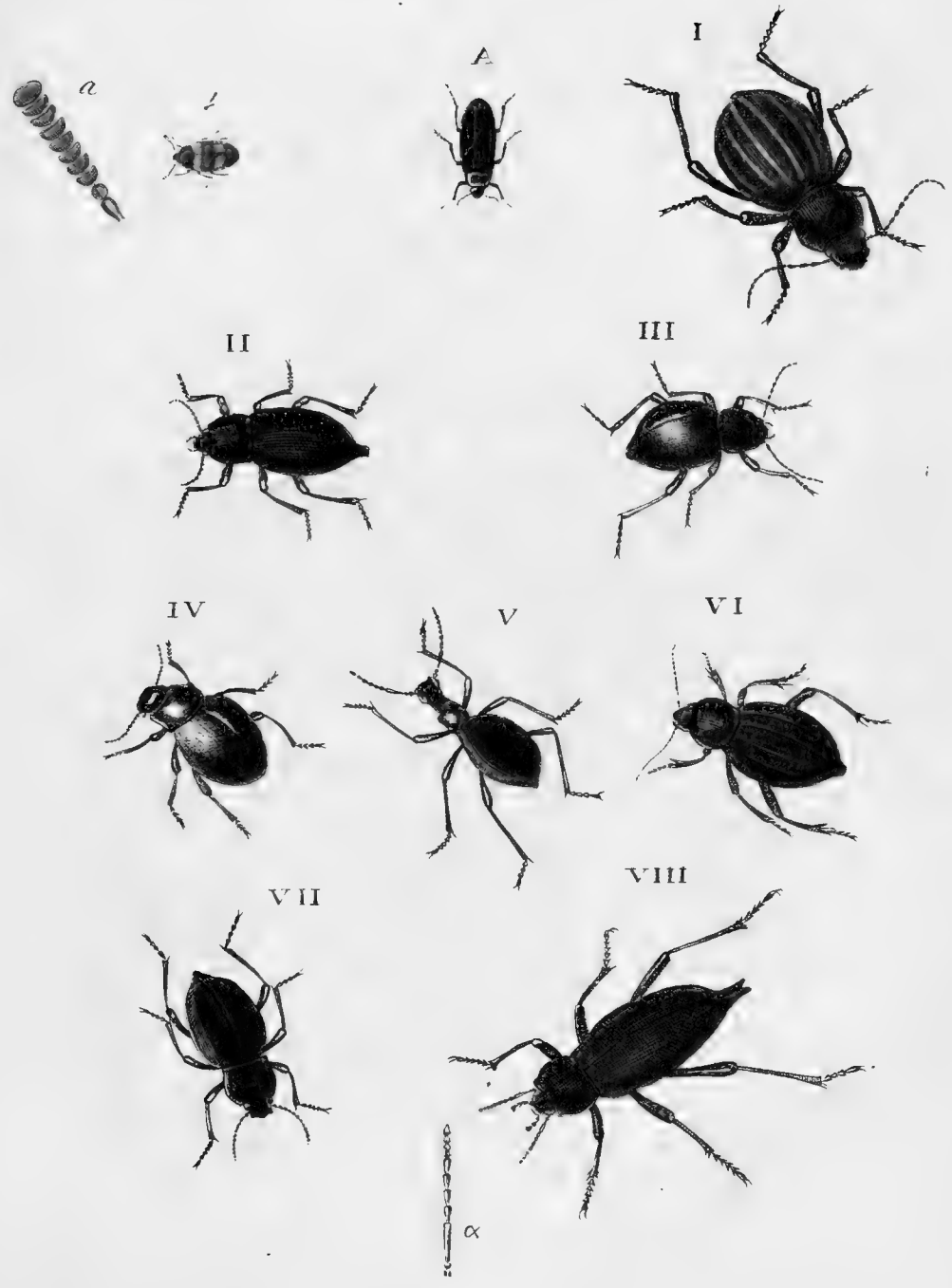

C.L.

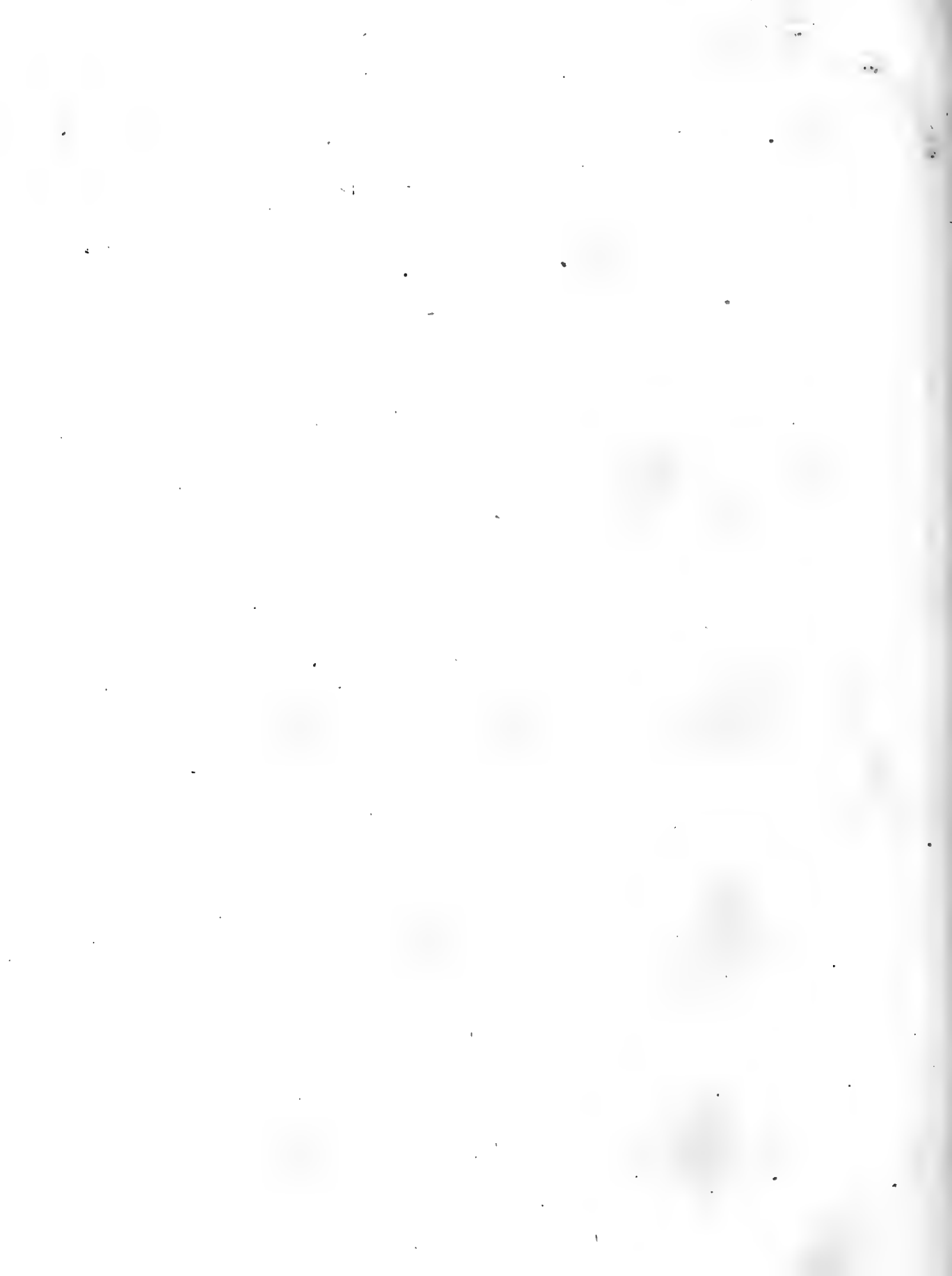



VYF EN-DERTIGSTE GESLACHT.

SCHADUWMINNAAR.

K E N M E R K E N.

Een vlak ongerand rugschild, het overige als in de sluiptorren.

A. D E Z W A R T E.

DIT diertje is glanzig zwart, en zeer vlug.



ZES-EN-DERTIGSTE GESLACHT.

K E L D E R T O R .

K E N M E R K E N .

Kraalsgewyze sprieten, uit gelyke leedjes bestaande, een bolronde rug, zaamgegroeide dekschilden, geen vlicsvleugels.

I. DE ROOD GESTREEPTE.

DE zwarte dekschilden zyn met levendig roode streepen in de lengte verziert, het rugchild, kop, poten en onderlyf glanzig zwart.

II. DE SMAL GERIBDE.

De dekschilden zyn fyn geribd, en eenigzints plat, voor het overige glanzig zwart.

III. DE KLEINE HOOGRUG.

Deze verschilt in lengte der sprieten van de overigen, de dekschilden zyn meer verheeven; geheel glanzig zwart.

IV. DE GROOTE HOOGRUG.

Deze verschilt weinig van de voorgaande, uitgenomen dat dekschaalen, en rugchild nog meer verheeven zyn.

V. DE

V. DE LANGHALS.

Het rugchild is by deze aanmerkelyk langer en smaller als by de overige, de dekchilden enigzints platter, geheel blinkend zwart.

VI. DE AFRICAAN.

Over ieder dekchaal van dit dier lopen drie smalle ribben, zynde de grond tusfchen beiden als fegryn leder, de kop en rug zyn glad. Uit Africa.

VII. DE FLUWEELE.

Na maate de ligftralen op het dier vallen, vertoont het zig meer of minder zwart, en als met ftreepen getekend, geheel glanzig.

VIII. MARSEILLE KELDERTOR.

Zonderling is in deze het groot uitfteekfel boven den aars, dat wel op het eefte aanzien uit twee ftukken fchynt te beftaan, maar waarlyk maar een ftuk is, en zo wel als de dekchaalen vast aan een gehegd is, fchoon 'er ook een voormidden over het hoornagtig dekchild van het dier loopt, ter plaatze daar dezelve anders tegen een fluiten. Het geheele dier is van boven en van onderen donker zwart. Uit Marfeille uit het Kabinet van **GRONOVIVS**.

Einde van het Tweede Deel.

1954
1955
1956
1957
1958
1959
1960
1961
1962
1963
1964
1965
1966
1967
1968
1969
1970
1971
1972
1973
1974
1975
1976
1977
1978
1979
1980
1981
1982
1983
1984
1985
1986
1987
1988
1989
1990
1991
1992
1993
1994
1995
1996
1997
1998
1999
2000
2001
2002
2003
2004
2005
2006
2007
2008
2009
2010
2011
2012
2013
2014
2015
2016
2017
2018
2019
2020
2021
2022
2023
2024
2025

1954
1955
1956
1957
1958
1959
1960
1961
1962
1963
1964
1965
1966
1967
1968
1969
1970
1971
1972
1973
1974
1975
1976
1977
1978
1979
1980
1981
1982
1983
1984
1985
1986
1987
1988
1989
1990
1991
1992
1993
1994
1995
1996
1997
1998
1999
2000
2001
2002
2003
2004
2005
2006
2007
2008
2009
2010
2011
2012
2013
2014
2015
2016
2017
2018
2019
2020
2021
2022
2023
2024
2025

1954
1955
1956
1957
1958
1959
1960
1961
1962
1963
1964
1965
1966
1967
1968
1969
1970
1971
1972
1973
1974
1975
1976
1977
1978
1979
1980
1981
1982
1983
1984
1985
1986
1987
1988
1989
1990
1991
1992
1993
1994
1995
1996
1997
1998
1999
2000
2001
2002
2003
2004
2005
2006
2007
2008
2009
2010
2011
2012
2013
2014
2015
2016
2017
2018
2019
2020
2021
2022
2023
2024
2025

INDEX TABULARUM. TOM. I.

ORDO PRIMUS

ORDRE PREMIER.

EERSTE ORDER

Genus primum.

Premier Genre.

Eerste Geslacht.

Scarabeus

Scarabés.

Kevers.

Floricola, seu Anthocanthari.

Scarabés de Fleur.

Bloem-Kevers.

TABULA I.

Fig.		Pag.
1	Viridicorusus	4
2	Viridis Germanus.	
3	Metallicus.	
4	Orphanus	5
5	Orphanulus.	
6	Auratus seu aureus.	
7	Rubra tigris.	
8	Antheus.	

	Pag.
Verdeluisant	4
Verd allemand.	
Metallique.	
L'Orphelin	5
Petit orphelin.	
L'Orange.	
Tigre rouge.	
Fleuronné.	

	Pag.
Groenblinkende	4
Groenduitsche.	
Metaale.	
Weesjonge.	
Weeskind	5
Orange.	
Rode tijger.	
Gebloemde.	

TABULA II.

9	Cinctatus	
10	Holosericus	6
11	Capensis.	
12	Fuscoruber.	
13	Folium mortuum.	
14	Lugubris	
15	Refulgens lugubris	7
16	Lanius	

Le Bandé.	
Le Velouté	6
L'Escarbot du Cap.	
Rouge brun.	
Feuille morte.	
Le lugubre	7
Lugubre luisant.	
Le Boucher.	

Gebande.	
Fluweele	
Kapenaar.	
Bruin roode	6
Feuille morte.	
Rouwdrager.	
Blinkende Rouwdrager.	
Vleeshouwer.	

TABULA III.

17	Setaceus viridis.	
18	Histrio fulvus.	
19	Histrio ruber.	
20	Coracinus hirtipes.	
21	Lugubris crassus	8
22	Maculosus ifiquebensis.	
23	Flagranticeps.	
24	Turchesinus	

Brosfard verd.	
Arlequin jaune.	
Arlequin rouge	8
Noir lui ant.	
Gros Lugubre.	
Marqueté d'Isequebo.	
Tête luisante.	
La turquoise	9

Groene borsteldrager	7
Geele harlequin.	
Roode harlequin.	
Zwartblinkende ruigpoot.	
Dikke rouwdrager.	
Gespikkelde ifiquebe	8
Glanskop.	
Turkooische.	

TABULA IV.

25	Smaragdinus minor	9
26	Aeruginans.	
27	Pyropus.	
28	Igneus	
29	Tonkaeus.	
30	Tonkaeus maculosus.	
31	Lanugithorax	10
32	Maculosus germanicus.	
33	Hispidofus	
34	Hirtidorfum.	

Petite emeraudine.	
Fleur de cuivre.	
Scarabé ardent	10
Le brasier.	
Le Tonka.	
Tonka tacheté.	
Poitrine de duvet.	
Madré d'Allemagne.	
Robe velue	11
Le dos velu.	

Kleine Smaragdijner.	
Koper bloem.	
Gloeiende	9
Vurige.	
Tonka.	
Gevlakte Tonka.	
Donsborst.	
Duitsche gespikkelde	10
Ruigrok.	
Ruigrug.	

TABULA V.

35	Talpa.	
36	Barbatulus.	
37	Pennicrusta.	
38	Hispido-lugubris	11
39	Dorsodiscolor.	

La Taupe.	
Barbe de lin.	
L'Étui piquant.	
Le Deuil fourré	12
Dos bigarré.	

Mol.	
Vlasbaard.	
Pin-schaal.	
Ruige rouwdrager	11
Bont-rug.	

Fig.	Pag.
40	11
41	
42	
43	12
44	

Scarabæi Arboricola, seu Dendrocantari.

TABULA VI.

45	13
46	
47	14
48	
49	
50	
51	15
52	

TABULA VII.

53	
54	
54	b.
55	
56	16
57	
58	
59	
60	
61	

TABULA VIII.

62	
63	17
64	
65	
66	
67	
68	18
69	

TABULA IX.

70	
71	
72	
73	
74	
75	19
76	
77	
78	
79	
80	
81	20
82	

TABULA X.

83	
84	
85	
86	21

Grande emeraudine . . .	Pag. 12
Coureur noir.	
Coureur à points blancs .	13
Scarabé de roses.	
Grison à points noirs.	

Scarabés d'Arbres.

Haneton de May, mâle	14
Haneton de may, femelle	15
Haneton des indes occid.	
Haneton noir des dunes. m.	
Haneton rouge, femelle	16
Haneton velu.	
Haneton de juin.	
Haneton de juin d'Allein.	

Haneton rouge. mâle	17
Haneton rouge. femelle	
Haneton pourpré.	
Haneton brun, du foin.	
Haneton du foin americ.	
Haneton bleu du foin am.	
Haneton verd du foin holl.	18
Haneton doré.	
Haneton de juin americ.	
Haneton a pattes grêles.	

Porcelaine bigarrée.	
Porcelaine verte.	
Patte à lame	19
Haneton jaune, n.-york.	
Haneton vert n.-york.	
Haneton allem. du bouleau.	
Haneton allem. du chene.	
Haneton velu du bouleau.	20

Haneton franç. du bouleau.	
Le chasseur.	
Le chasseur bigarré.	
Le chasseur bleu.	
Souris noire.	
Souris grise.	21
Souris brune.	
Scarabé ombre bigarré.	
Haneton des Bayes.	
Le sombre.	
L'Oeil saillant.	
Le rayé.	
Le ventre blanc.	

Le haneton en livrée . . .	22
Le triangle	
Haneton noir à un onglet.	
Haneton à un onglet . . .	23

Grote smaragdijner . . .	Pag. 11
Zwarte looper.	
Gesprikkelde looper.	
Roozen-kever	12
Gesprikkelde graauwe.	

Boom-Kevers.

Mey-kever. man	13
Mey-kever wyf	14
West-indische Mey-kever.	
Zwarte duin-kever. man	
Roode duin-kever. wyf	
Ruyge mey-kever	15
De juny-kever.	
De duitfche juny-kever.	

Rode dunfchaal. man	
Rode dunfchaal. wyf	
De paarfche dunfchaal.	
De bruine hooi-kever . . .	16
West-indifche hooi-kever.	
Blauwe w.-i. hooi-kever.	
Groene inland. hooi-kever.	
De gulde kever.	
De west-ind. juny-kever.	
De dun poot	17

Bonte porceleine.	
Groene porceleine.	
De lap-poot.	
Geele nieuwjorker.	
Groene nieuwjorker.	
Duitfche berken-kever . . .	18
Duitfche eiken-kever.	
Ruige berken-kever.	

Franfche berken-kever.	
De jager	
De bonte jager.	
Blauwe jager	19
Zwarte muis.	
Grauwe muis.	
Bruine muis.	
Bonte ombre-kever.	
Besfen-kever	20
De sombre.	
Puil-oog.	
Het streepje.	
De wit-buik.	

Livereidrager.	
De driehoek	21
West-indifche eennagel.	
De een-nagel.	

Fig.	Pag.		Pag.		Pag.
87	21	Unungulus longipes	21	Longue patte à un onglèt.	21
88		Semicrusta.		Le demi etui.	
89		Caudiger major.		Grand haneton à queue.	
90		Caudiger minor.		Petit haneton à queue	24
91	22	Spilophthalmus		L'Oeil bigarré.	
92		Antennodensus.		Haneton grosse ante	usau
93		Monachus cinereus.		Le moine gris.	
T A B U L A X I.					
94		Maurus.		Le more.	
95	23	Scarabæoides crispans.	25	Haneton bupreste strié .	25
96		Scarabæoides.		Haneton dermestre.	
97		Longimanus.		Le longue main.	
		<i>Terricola</i>		<i>Scarabès terrestres.</i>	
T A B U L A X I I.					
98		Hercules.		Hercule	26
99	24	Hercules minor . . .		Le petit hercule.	
100		Simson.		Samson.	
T A B U L A X I I I.					
101		Nimrod		Nimrod	27
102		Furciger.		Le porte fourche.	
103	25	Elephas		L'Elephant.	
104		Tubicen.		La trompette.	
T A B U L A X I V.					
105		Dommekracht.		Le cric.	
106		Javanus.		Le Javanois	28
107	26	Cervus volans . . .		Le cerf volant.	
108		Subgrundator.		Le porte auvent.	
T A B U L A X V.					
109		Taurus volans.		Le taureau volant.	
110		Taurus volans coruscans.		Taureau volant et luisant.	
T A B U L A X V I.					
111		Actæon.		Acteon	29
112		Actæona.		Acteone.	
T A B U L A X V I I.					
113	27	Repandirostrum . . .		Le bec crochu.	
114		Goliath.		Goliath	30
T A B U L A X V I I I.					
115		Trifurca.		Le trident.	
116	28	Tridens hispidus . . .		Le trident velu.	
117		Rhinoceros Or. mas.		Rhinoceros m. des indes.	
118		Rhinoceros. fem.		Rhinoceros femelle . . .	31
119		Rhinoceros minor.		Petit rhinoceros.	
120		Rhinoceros vernac. mas		Rhinoceros male de holl.	
121	29	Rhinoceros. femina . .		Rhinoceros femelle	
122		Aloë.		l'Aloë.	
T A B U L A X I X.					
123		Rhinoceros Occident.		Rhinoceros noir	32
124		Typhon. mas		Le typhon. male	
125		Typhon. femina		Le typhon. femelle	
126	30	Fisfidorsum		Le dos fendu.	
127		Erectidorsum.		Le dos roide.	
128		Aloëus.		l'Aloëus	33
129		Muhammedanus.		Le mahometan.	
130		Scrobifer.		Le porte-fossette.	
				Langpootte eennaged . . .	21
				De halfschaal	22
				Groote staart-kever.	
				Kleine staart-kever.	
				De bont-oog.	
				De dikspriet.	
				De graauwe monnik . . .	23
				De moor.	
				Gestreepte-schaarbyter-k.	
				De schaarbyter-kever . .	24
				De langhand.	
				<i>Aard-Kevers.</i>	
				Hercules.	
				Kleine hercules.	
				Simson	25
				Nimrod.	
				De vorken-draget.	
				De Oliphant.	
				De trompetter	26
				De dommekracht.	
				De Javaner	
				Het vliegend hart.	
				De luyfeldrager.	
				Vliegende stier	27
				Blinkende vliegende stier.	
				Acteon.	
				Acteona.	
				De kromneus.	
				Goliath	28
				De driegaffel.	
				Ruige driegaffel.	
				Oost-Ind. neushoorn. man	29
				Oost-Ind. neushoorn. wijf	
				Kleine neushoorn.	
				Nederl. neushoorn. man	
				Neushoorn. wijf	30
				De Aloë.	
				De Renoster.	
				Typhon. man	
				Typhon. wyf	
				De spleet-rug	31
				De stijl-rug.	
				Aloëus.	
				De mahometaan.	
				De dukdrager.	

TABULA XX.

Fig.		Pag.
131	Cylindrus	31
132	Tuberofum.	
133	Algerinus	
134	Scarab. fimofus costatus.	
135	Scarab. fimofus glaber.	
136	Scorticorium	32
137	Digitaria.	
138	Spinifer hispidus, min.	

TABULA XXI.

139	Chamæleon.	
140	Scarab fimofus surin.	
141	Vagabundus ruber.	
142	Errabundus niger	33
143	Errabundus lividus.	
144	Errabundus interpunct.	
145	Errabundus canus.	
146	Errabundus maculosus.	
147	Nafopurcus.	
148	Nanus.	
149	Vaginofus.	
150	Berolinensis.	

TABULA XXII.

151	Cacicus ingens	34
152	Flos chalci striat.	
153	Orphanus maculosus.	

TABULA XXIII.

Genus Secundum.

Coprif.

Fig. 1	Lancifer violaceus	36
2	Coprif violaceus major.	37
3	Coprif ruger maximus	38
4	Coprif viridis splendens.	
5	Refulgens coprif femina	39
6	Spinifer nigro colore	
7	Refulgens coprif. mas	40
8	Coprif bicornis minor.	

TABULA XXIV.

9	Coprif coccineus	40
10	Coprif ifequeboënfis	
11	Coprif nov. eboratus	41
12	Coprif curacaënfis.	
13	Coprif planiceps.	
14	Coprif obefus, Ind. oc.	
15	Jugifer.	
16	C put bovillum.	

TABULA XXV.

17	Aranca.	
18	Coenobita	42
19	Coenobita fuscus.	
20	Coenobita fulgens.	
21	Coenobita niger.	
22	Coenobita quadratus.	
23	Coprif luteus orient	43
24 & 25	Ligiceps densisp.	

	Pag.
Le Cylindre	33
Le Bosfu.	
L'Algerien	34
Fouille - merde à ftries.	
Fouille - merde lifte.	
Le dos chagriné.	
Le dé a coudre.	
Petit porte epine yela.	

Cameleon	35
Le fouille merde de Sur.	
Le Vagabond rouge.	
Le vagabond noir.	
Le vagabond pourpré.	
Le vagabond pointillé.	
Le vagabond gris	36
Le vagabond tacheté.	
Le museau sale.	
Le nain.	
L'Étui pointu.	
Le berlinois.	

Le grand cacique.	
Fleur de cuivre rayé	37
L'Orphelin tacheté.	

Second Genre.

Bousiers.

Bousier phalangiste violet.	39
Grand bousier violet	40
Grand bousier noir	41
Bousier verd - doré.	
Bousier vernis - doré	42
Bousier porte epine noir.	
Bousier vernis doré, male.	
Petit Bousier a deux cornes	43

Bousier cramoisi.	
Bousier d'Ifequebo.	
Bousier de la nouv. Yorck.	
Bousier de Curaçao.	
Bousier a tête mince	44
Gros bousier des Ind. oc.	
Porte joug.	
Petite tête de boeuf.	

L'Aragnée.	
Le moine	45
Moine brun.	
Moine luisant	
Moine noir.	
Moine carré	
aneton jaune des Ind. orie.	
La beche tête a gr. épin.	

46.

	Pag.
De cylinder	32
De knobbelrug	32
De algeryn.	
Geribde drek - kever.	
Gladde drek - kever	33
De segryn - rug.	
De vingernhoed	
Ruige kleine doorndrager.	

De chamæleon.	
Surinaamfche drek - kever.	
De roode dwaler.	
De zwarte dwaler	34
Paarfche dwaler.	
Gefpikkelde dwaler.	
Gryfe dwaler.	
Gevlakte dwaler.	
De vuilneus.	
Het dwergje.	
De spits - koker.	
De berligner	35

De groote cacique.	
Geftrepte koper - bloem.	
Geplekte Weefkind	35

Tweede Geslacht.

Mest - Kevers.

Violette piekdrager	38
Groote violette mest - kever	39
Groote zwarte mest - kever	40
Groenglanzige Mest - kever.	
Verlakte mest - kever. wyf	41
Verlakte doorndrager.	
Verlakte mest - kever. man	
Twee hoornige kl. mest - k.	42

Carmofyne mest - kever.	
Ifequebfe mest - kever.	
Nieuw - yorkfche mest - kever.	
Curacaofche mest - kever.	
Dunkoppige mest - kever.	
Diklyvige w. I. mest - kev.	43
De juk - drager.	
Het offekopje.	

De fpinnkop.	
De kloosterbroer.	
De bruine kloosterbroer	44
Blinkende kloosterbroer.	
De zwarte kloosterbroer.	
Vierkante kloosterbroer.	
Geele Oost - I. mest - kever.	
Grof gedoornde fpa - kop.	

TABULA XXVI.

Fig.	Pag.
26	Ligiceps brevispina . 43
27	Maurus.
28	Æthiops francofurt.
29	Ligiceps niger occid. 44
30	Ligiceps tuca.
31	Lig. aureus nov-ebor.
32	Lig. aur. n. ebor., fem.
33	Ligiceps berbiceus, mas.

Pag.
Petite bechetête à épines. 46
Le negre.
Negre de Francfort.
Bechetête noir Occident.
Bechetête de turquie . 47
Bechet. doré de la n.-y., male
Bechetête doré, femelle
Bechetête de berbice, male 48

Pag.
Klein gedoornde spakop . 45
De neger.
Frankforter neger.
West-Ind. zwarte spakop.
Turksche spakop . . . 46
N. jork. gulde spak. man
N. jork gulde spak. wyf
De berbise spakop, man

TABULA XXVII.

34	Ligiceps berbiceus, fem. 45
35	Bispinatus.
36	Stercorius lividus.
37	Aranca ingens.
38	Capito.
39	Stephanoides minor . 46
40	Stephanoides major.
41	Stephanoides c. status.

Bechetête de berb., femelle
Haneton bous à deux épines.
Hanet. bleu foncé de la fa.
Grande araignée . . . 49
Hanet. bous. à grosse tête.
Petit couronné.
Grand couronné.
Couronné cannelé . . . 50

Berbise spakop, wyf . 47
Twee doornige mest-kever.
Donker blauwe drek-kever.
Groote spinnekop.
Dikkop mest-kever.
Kleine kroondrager . . 48
Groote kroondrager.
Geribde kroondrager.

TABULA XXVIII.

42	Dorso viridis.
43	Caribæus
44	Paramaribous maculos. . 47
45	Paramaribous dorso vir.
46	Paramarib. dorso pureus.
47	Paramaribous versipellis.
48	Paramaribous flavipellis.
49	Obliquatus.

Le dos verd.
Le caraïbe
Bous. de Par. à dos tacheté.
Bous. de par. à dos verd.
Bous. de par. à dos pourpre.
Bous. de par. à dos picoté . 51
Bous. de par. à dos jaune.
Le croisé.

Groen-rug.
De Caribianer.
Par. mestk. met geplekte rug 49
Par. mest-k. met gr. rug.
Par. mestk. met purper rug.
Par. mestk. met gefprik rug.
Par. mestk. met geele rug.
De gekruiste 50

TABULA XXIX.

Genus tertium.
Cupes.

1	Saccharobarba . . . 48
2	Saccharobarba ruber . 49

Genus quar. um.
Silpha.

1	Cervus vol. maj., mas. . 50
2	Cervus vol. maj., fem.
3	Cervus vol. minor, m. s.
4	Cervus vol. minor, fem. 51

TABULA XXX.

5	Cervus volans americ.
6	Cervus tesferarius.
7	Cervus volans niger.
8	Cervus volans coeruleus.

Genus quintum.
Pollinator.

I	Pollinator vulgaris maj. 53
II	P. litorialis orientalis.
III	Pollinator vulgaris min. 54
IV	Pollinator niger.
V	Pollinator niger german.

TABULA XXXI.

Genus sexium.
Hister.

1	Hister 55
2	Dilaniator.

Troisième Genre.

Scrahé du Sucre.
P'Avale Sucre 52
P'Avale sucre rouge.

Quatrième Genre.

Cerf-volans.
Le cerf volant, male . 54
Le cerf volant, femelle
Petit cerf volant, male.
Petit cerf volant, femelle.

Cerf volant de l'Americ. 55
Cerf à livrée.
Cerf volant noir.
Cerf volant bleu.

Cinquième Genre.

Enterre Taupes.
P'Enterre taupe commun. 57
P'Enterre taupe orient. . 58
Petit enterre-taupe.
P'Enterre taupe noir.
P'Enterre taupe n. d'Allem.

Sixième Genre.

Scarabés Carnassiers.
Le devoreur 59
Le dépèceur.

Derde Geslacht.

Suiker-Torren.
De Suiker-baard . . . 50
De rode suiker-baard . 51

Vierde Geslacht.

Hart-Torren.
Het vliegend hart, man . 52
Het vliegend hart, wyf.
Klein vliegend h. man . 53
Klein vliegend h. wyf.

Amerik. vliegend hart.
Het livery-hart.
Het zwart vliegend hart . 54
Het blauw vliegend hart.

Vijfde Geslacht.

Mollebegravers.
Gemeene molle-begraver. 56
Oost-ind. molle-begrav.
Kleine molle-begraver.
Zwarte molle-begraver.
Zw. daitfche molle-begr. 57

Zesde Geslacht.

Slind-Torren.
De verslinder 58
De Ryter.

Fig.	Pag.		Pag.		Pag.
3	Direptor 55	Le destructeur 59	De vernielder : : . . . 58		
4	Comedo.	Le glouton 60	De vraat.		
5	Dilacerator.	Le dechireur.	De verscheurder.		
6	Hister major 56	Grand devoreur.	Groote verslinder.		
7	Hister berb. major.	Grand devoreur de berbice.	Groote berbice verslinder. 59		
8	Hister berb. minor.	Petit devoreur de berbice.	Kleine berbice verslinder.		
	<i>Genus septimum.</i>	<i>Septième Genre.</i>	<i>Zevende Geslacht.</i>		
	Dei meste s.	Scarabés des Cadavres.	Huide-Torren.		
I	Salpa 57	Scarabé de morue seche . 61	De stokvis-tor 60		
II	Cadaverulentus.	Le cherche charogne . . 62	Kreng-zoeker.		
III	Nervicaptor.	l'Epluche tendon.	Peezen-pluizer.		
	TABULA XXXII.				
	<i>Genus octavum.</i>	<i>Huilième Genre.</i>	<i>Achtste Geslacht.</i>		
	Caprioides.	Faux Bousiers.	Drek-Kevers.		
1	Bovifequs major . . . 59	Le grand Avalebran . . . 63	Groote koevolger . . . 62		
2	Bovifequs minor.	Petit Avalebran 64	Kleine koevolger.		
	<i>Genus nonum.</i>	<i>Neuyieme Genre.</i>	<i>Negende Geslacht.</i>		
	Histrio.	Bousier Farceur.	Klugt-Spelers.		
I	Veterator 60	Le Fourbe 65	De fopper 64		
II	Nebulo.	Le Trompeur.	De bedrieger.		
III	Vulpecula.	Le Rusé.	De loosaart.		
IV	Mimus.	joueur de gibecière.	De Gochelaar.		
V	Vafer 61	l'Abuseur.	Zwarte Gochelaar.		
	<i>Genus decimum.</i>	<i>Dixieme Genre.</i>	<i>Tiende Geslacht.</i>		
	Pseudopelta.	Faux Scarabés à ecusson.	Basterd Schild Torren.		
1	Osfuarius, femina.	Le rongeur d'os, femelle . 66	De beenen-kluuyver, wyf . 65		
2	Osfuarius, mas . . . 62	Rongeur d'os, male.	Beenen-kluuyver, man. . 66		
	TABULA XXXIII.				
	<i>Genus undecimum.</i>	<i>Onzième Genre.</i>	<i>Elfde Geslacht.</i>		
	Asbolus.	Le Negre.	De Moor.		
1	Cham.	Cham 68	Cham.		
	<i>Genus duodecimum.</i>	<i>Douzième Genre.</i>	<i>Twaaifde Geslacht.</i>		
	Pseudocupes.	Scarabé du Sucre batard.	Bastaard Suiker-eeters.		
1	Pseudocupes capensis . 63	l'Avale sucre bat. du cap.	Caapf. bast. suiker-baard . 67		
2	Pseudocupes major.	Grand avale sucre batard . 69	Groote bast. suiker-baard . 68		
3	Pseudocupes minor . . 64	Petit avale sucre batard.	Kleine bast. suiker-baard.		
	<i>Genus Decimum Terti.</i>	<i>Genre Troisième.</i>	<i>Deriende Geslacht.</i>		
	Buprestis.	Buprestes.	Schaarbijters.		
1	Buprestis niger major . 65	Grand bupreste noir . . . 71	Groote zwarte schaarbijter. 70		
2	Buprestis nitens.	Bupreste luisant	Blinkende schaarbijter.		
3	Buprestis viridissimus.	Bupreste d'un vert obscur.	Donker groene schaarbijter.		
4	Buprestis nitens minor . 66	Petit bupreste luisant.	Kleine blinkende schaarb.		
5	Buprestis flacquæus.	Bupreste de flacqué.	De flaquefche schaarbijter.		
	TABULA XXXIV.				
6	Buprestis major planus.	Grand bupreste applati.	Groote platte schaarbijter.		
7	Buprestis cruciata.	Bupreste croié 72	Gekruiste schaarbijter . . 71		
8	Buprestis castaneus.	Bupreste brun.	Bruine schaarbijter.		
9	Buprestis surinamensis.	Bupreste de surinam.	Surinaamsche schaarbijter.		
10	Buprestis curasfaviens.	Bupreste de curaçao.	Curasfausehe schaarbijter.		
11	Buprestis capensis . . 67	Bupreste du cap	Caapsche schaarbijter.		
12	Buprestis parvus grifeus.	Bupreste postillon.	Gaauwe schaarbijter.		
13	Buprestis parv ulanus.	Petit bupreste applati.	Kleine platte schaarbijter.		
	TABULA XXXV.				
14	Buprestis repens	Bupreste rampant 73	Het kruipertje 72		
5	Buprestis dorso rubro.	Bupreste à dos rouge.	Roodgerugde schaarbijter.		

Fig.	Pag.	Pag.	Pag.
16	Buprestis luteus . . . 60	Bupreste jeune . . . 73	Geele schaarbijter . . . 72
17	Buprestis nocturnus.	Bupreste nocturne.	De nagt-schaarbijter.
18	Buprestis anglicus.	Bupreste anglois.	Engelsche schaarbijter.
20	Chlorocephalotes, mas 68	petite tête verte, male	Donkergroen kopje, man.
21	Chlorocephalotes, fem.	Petite tête verte, femelle 74	Donkergroen kopje, wijf. 73
22	Specuifer.	Le porte miroir	Het spiegeldragertje.
TABULA XXXVI.			
23	Erythropus.	La patte rouge.	Het roodpootje.
24	Acutanus	Le pointu.	Het spitsgatje.
25	Cephalotes 69	La grosse tête.	De dikkop.
26	Erythrocephalus anglus.	Rouge tête anglois . . . 75	Engelsche roodkop . . . 74
27	Tripolitanus.	Bupreste de tripoli.	Tripolitaansche schaarbijt.
28	Buprestis occident.	Bupreste des Ind. occid.	West-ind. schaarbijter.
29	Buprestis nitens . . . 70	Bupreste luisant.	Blinkende schaarbijter.
30	Buprestis violæus.	Bupreste violet . . . 76	Violette schaarbijter . . . 75
TABULA XXXVII.			
31	Buprestis chalybeus.	Bupreste chalybé.	Staalkleurde schaarbijter.
32	Buprestis fycophanta.	Bupreste trompeur.	De Heifchaarbijter.
33	Buprestis foetens . . . 71	Bupreste puant.	Stinkende schaarbijter.
34	Bupr. chalybeus notatus.	Bupreste chalybé à points.	Gedukte staalk. schaarbijt.
35	Buprestis auropunctus.	Bupreste à point doré.	Schaarb. met goudstippen. 76
36	Buprestis cœruleus.	Bupreste bleu 77	Blauwe schaarbijter.
37	Bupr. leucophthalm. niger.	Bupreste noir à yeux blancs.	Zwarte sch. met witte ogen.
TABULA XXXVIII.			
38	Buprestis niger guttatus.	Bupreste noir à points.	Zwarte schaarb. met putjes
39	Bupr. fycophanta minor.	Petit bupr. des bruyeres.	Kleine heij-schaarbijter.
40	Buprestis longus . . . 72	Bupreste long.	Lange schaarbijter.
4	Buprestis marginatus.	Le sablonneux 78	Zand schaarbijter . . . 77
42	Buprestis rigidus	Bupreste dur.	Harde schaarbijter.
43	Buprestis punctulatus.	Bupreste chagriné.	Segrijnleere schaarbijter.
44	Buprestis macr. minor.	Petit dos étroit.	Kleine smalrug.
45	Buprestis macr. major . 73	Grand dos étroit.	Groote smalrug.
TABULA XXXIX.			
46	Cephalotes capensis.	Cephalote du cap.	Kaapsche dikkop . . . 78
47	Bupr. monticola cap. maj.	Grand bupreste du cap . 79	Kaapf. gr. berg schaarb.
48	Bupr. mont. cap. minor.	Bupreste du cap.	Kaapf. kleine berg schaarb.
49	Buprestis maxima.	Grand bupreste.	Groote schaarbijter.
50	Buprestis amboinens . 74	Bupreste d'amboine.	Amboinsche schaarbijter.
	<i>Genus decimum quart.</i>	<i>Quatorzième Genre.</i>	<i>Veertiende Geslacht.</i>
	Carabus.	Le Carabé.	Krabbe - 1 or.
51	Carabus pustulatus.	Le carabé pustulé . . . 80	Gepeukelde krabbe-tor.
52	Carabus glaber.	Carabé uni.	Gladder krabbe-tor . . . 80
	<i>Genus decimum quint.</i>	<i>Quinzième Genre.</i>	<i>Vijftiende Geslacht.</i>
	Arenarii.	Cicindele.	Zand-lopers.
1	Arenarius variegatus . 75	La cicindele bigarrée . 81	De bonte zandloper.
TABULA XL.			
2	Arenarius fuscus.	La cicindele brune . . . 82	Bruine zandloper . . . 81
3	Arenarius cinereus . . . 76	Cicindele grise.	Vaale zandloper.
4	Arenarius viridis.	Cicindele verte.	Groene zandloper.
5	Arenarius capensis.	Cicindele du cap.	Kaapsche zandloper.
6	Arenarius carneolicus.	Cicindele de carniolle.	Carneolische zandloper.
7	Arenarius parvus.	Petite cicindele.	Kleine zandloper . . . 82
	<i>Genus decimum sext.</i>	<i>Seizième Genre.</i>	<i>Zestiende Geslacht.</i>
	Peltis.	Les Boucliers.	Schildpad - Torren.
1	Peltis fusca 77	Bouclier brun 83	Bruine schildpad-tor.
2	Peltis tenuicosta.	Bouc. noir à arretes tres fines.	Fijn geribde zw. schildp-tor.

TABULA XLI.

Fig.		Pag.
3	<i>Peltis costata nigra</i>	77
4	<i>Peltis glabra major</i>	78
5	<i>Peltis flava.</i>	
6	<i>Peltis aurantia.</i>	
	<i>Genus Decimum Septim.</i>	
	<i>Cylindri.</i>	
1	<i>Cylinder coeruleus.</i>	
	<i>Genus Decimum Octav.</i>	
	<i>Cylindri ides.</i>	
19	<i>Cylindrioides viridis.</i>	79
	<i>Genus Decimum Nonum.</i>	
	<i>Pennifer.</i>	
1A	<i>Pennifer azureus</i>	80
	<i>Genus Vicefimium.</i>	
	<i>Eliteres</i>	

TABULA XLII.

1	<i>Flat. melanoceph. fuscus</i>	82
2	<i>Flat. major niger occid.</i>	
3	<i>Elat. surinam. striatus.</i>	
4	<i>Elat. surinam. viridis.</i>	
5	<i>Elater fuscus surinam.</i>	
6	<i>Erythrotus niger nitens.</i>	
7	<i>Elat. striatus occid. minor.</i>	
8	<i>Elat. striat. orient. major.</i>	83
9	<i>Elater concus</i>	

TABULA XLIII.

10	<i>Elat. melanorus exil's.</i>	
11	<i>Elat. occid. parv. ruber.</i>	
12	<i>Elat. min. fusc. mac. oc.</i>	
13	<i>Elat. minor cinereus.</i>	
14	<i>Elat. melanorus latior.</i>	
15	<i>Elat. maj. rufus</i>	84
16	<i>Phosphorus major.</i>	
17	<i>Phosphorus minor.</i>	
18	<i>Phosphorus fuscus.</i>	
19	<i>Elater lucifer.</i>	

TABULA XLIV.

20	<i>Elat. striat. minor nosst.</i>	
21	<i>Flat. melans. ruber.</i>	
22	<i>Elater punctatus</i>	85
23	<i>Elater viridi nitens.</i>	
24	<i>Elater coeruleus.</i>	
25	<i>Melanoceph. fusco flav.</i>	
26	<i>Elater variegatus major.</i>	
27	<i>Elater variegatus minor.</i>	
28	<i>Elater ater nosstras.</i>	
29	<i>Chlorocephalus fuscus.</i>	

TABULA XLV.

30	<i>Elater buprestioides.</i>	
31	<i>Elater flabell. cornis</i>	86
32	<i>Elat. maculatus indicus.</i>	
33	<i>Elater cellatus.</i>	
34	<i>Elater flabell. cornis.</i>	
35	<i>Elater heterogeneus.</i>	

	Pag.
<i>Bouclier noir à arrêtes</i>	84
<i>Grand bouclier lisse.</i>	
<i>Bouclier jaune.</i>	
<i>Bouclier orange.</i>	
<i>Genre Dixseptième.</i>	
<i>Scarabés Cylindres.</i>	
<i>Cylindre bleu</i>	85
<i>Genre Dixhuitième.</i>	
<i>Cylindre bâtard.</i>	
<i>Cylindre bâtard verd.</i>	
<i>Genre Dixneuvième.</i>	
<i>Scarabé plumiste.</i>	
<i>Plumiste bleu foncé</i>	86
<i>Genre Vingtième.</i>	
<i>Taupins.</i>	

<i>Taupin brun à tête noire.</i>	88
<i>Grand taupin brun de l'am.</i>	
<i>Taupin strié de surinam.</i>	
<i>Taupin verd de surinam.</i>	
<i>Taupin brun de surinam.</i>	
<i>Dos rouge luisant.</i>	
<i>Petit taupin strié des Ind.</i>	
<i>Grand taupin strié des Ind.</i>	
<i>Taupin conique</i>	89

<i>Taupin long à derrière noir.</i>	
<i>Petit taupin rouge de l'amer.</i>	
<i>Petit taup. brun des I. oc.</i>	
<i>Petit taupin gris.</i>	
<i>Taup. large à derrière noir.</i>	
<i>Grand taupin rouge brun</i>	90
<i>Grand phosphore.</i>	
<i>petit phosphore</i>	
<i>phosphore brun.</i>	
<i>Lucifer.</i>	

<i>Petit taupin strié.</i>	
<i>Taupin rouge à tête noire.</i>	91
<i>Taupin pointillé</i>	
<i>Taupin luisant verd.</i>	
<i>Taupin bleu.</i>	
<i>Taup. brun jaun. à tête n.</i>	
<i>Grand taupin varié.</i>	
<i>Petit taupin varié</i>	
<i>Taupin n. de la holland.</i>	92
<i>Taupin brun à tête verte.</i>	

<i>Taupin bupreste.</i>	
<i>Taupin plumacé.</i>	
<i>Taupin bariolé des Indes.</i>	
<i>Taupin ocellété.</i>	
<i>Grand plomet.</i>	
<i>Irregulier</i>	93

	Pag.
<i>Zw. geribde schildpad-tor.</i>	83
<i>Groote gladde schildpad.</i>	
<i>Geele schildpad-tor.</i>	
<i>Orange schildpad-tor.</i>	
<i>Zeventiende Geslacht.</i>	
<i>Rol-Torren.</i>	
<i>Blauwe Rol-tor</i>	84
<i>Achtviende Geslacht.</i>	
<i>Basterd Rol Tor.</i>	
<i>Groene basterd rol-tor.</i>	
<i>Negentiende Geslacht.</i>	
<i>Pendragers.</i>	
<i>Lazuure pendrager</i>	85
<i>Twintigste Geslachs.</i>	
<i>Knip-Torren.</i>	

<i>Bruine zwart-kop. knip-tor.</i>	87
<i>West-ind gr. zwarte knip-t.</i>	
<i>Gestreepte surin. knip-tor.</i>	
<i>Groene surin. knip-tor.</i>	
<i>Bruine surin. knip-tor.</i>	
<i>Zwarte blinkende roodrug.</i>	88
<i>Kl. gestreepte O. I. knip-t.</i>	
<i>Gr. gestreepte O. I. knip-t.</i>	
<i>Kegelvormige knip tor.</i>	

<i>Smalle zwartgatte kniptor.</i>	
<i>Kl. roode W. I. knip-tor.</i>	
<i>Kl. gevl. bruine W. I. knip-t.</i>	
<i>Kl. grauwe inlandf. knip t.</i>	89
<i>Breede zwartgatte knip-t.</i>	
<i>Gr. bruine rode knip-tor.</i>	
<i>De groote lichter.</i>	
<i>De kleine lichter.</i>	
<i>De bruine lichter.</i>	
<i>De lichtvoerder.</i>	

<i>Kl. gestreepte inl. knip-tor.</i>	
<i>Roode zwartgatte knip-tor.</i>	
<i>Gestreepte knip-tor.</i>	
<i>Groenglanzige knip-tor.</i>	
<i>Blauwe knip-tor.</i>	
<i>Bruin geele zwartkop.</i>	
<i>Groote bonte knip-tor.</i>	
<i>Kleine bonte knip-tor</i>	91
<i>Zwarte inland. knip-tor.</i>	
<i>Bruine groen-kop.</i>	

<i>Schaarbijter knip-tor.</i>	
<i>Gevederde knip-tor.</i>	
<i>O. I. bonte knip-tor.</i>	
<i>De geogode.</i>	
<i>De gepluimde.</i>	
<i>De irreguliere.</i>	

Fig.	Pag.		Pag.		Pag.
68	Luteus 17	Capricorne roux 19	Het rosse Bokje 18		
69	Striatus.	Capricorne strié.	De gestrepte Bok 19		
70	Globosus.	Le spherique.	Het rondgatje.		
TABULA XVII.					
71	Carcharias.	Capricorne pointillé longue.	Gestippelde Bok		
72	Petichizans.	Pustuli.	Gemazelde Bok.		
73	Aethiops 18	Le noir.	De zwarte Bok.		
74	Fuliginator.	L'Ovale cendré : 20	Asgrauwe Bok.		
75	Castaneus.	Le castagneux.	Castagne bruine 20		
76	Fasciatus.	Le strié	De gestrepte.		
77	Pulcher.	Capricorne verd & noir.	De groene en zwarte Bok.		
<i>Tertia Familia.</i>		<i>Troisième Famille.</i>		<i>Derde Familie.</i>	
Lepturæ.		Les Daims.		Rhee - Bokken.	
78	Scalaris.	Le branchu 21	De takvleugel.		
TABULA XVIII.					
79	Bifasciatus 19	Capric. à deux bandes.	De dubbelband 21		
80	Globifer.	La nourice.	De geborst.		
81	Melanocephalus.	Le cap mûre.	De Moorekop.		
82	Linearis 20	La ligné 22	De verlengde.		
83	Jocustus.	Le cul noir.	Het zwartgatje.		
84	Aureolus.	Le bel œuil.	De goutborst.		
85	Crasfus.	Le gros.	De dikke.		
86	Longipes.	Le jambé.	Langbeen 23		
TABULA XIX.					
87	Sulphuratus.	Le souphré 23	De zwavelvlak.		
88	Dafypus.	La patte velue.	De Ruigpoot.		
89	Arcuatus 21	Le arqué.	De kromstreep.		
90	Trilineatus.	Le triligé.	De driestreep.		
91	Ziczac.	Le ziczac.	De ziczac 23		
92	Detritus.	Le quadripoint 24	De doffe.		
93	Nigro fasciatus.	La livrée.	De zwartband.		
94	Arietis 22	Le belier.	De ram.		
TABULA XX.					
95	Pulchricornis.	La belle antenne.	De schoonhoorn.		
96	Præpes.	l'Alerte.	De snelle bok.		
97	Rubricollis.	La rouge col.	De roodhals.		
98	Virens.	Le verdet.	De groenagtige 24		
99	Simplex.	Le simple 25	De eenvoudige.		
100	Longicollis.	Le col-long.	De langhals.		
101	Obefus 23	Le gros.	De dikke bok.		
102	Biangulatus.	Le chevronné.	De dubbelhockige.		
TABULA XXI.					
103	Histrio.	Le marmouet.	Arlequin.		
104	Argus.	Argus 26	Argus 25		
105	Nigripes.	La patte noire.	De zwartpoot.		
106	Serraticornis.	l'Antenne en scie.	De zaagpries.		
107	Verrucosus 24	Le pustule.	De wrattige.		
108	Sex maculatus.	Le six point.	De zesvlak.		
109	Scutifer.	Le bouclier.	De schild - drager.		
110	Longicornis.	Le cornu.	De langhoorn 26		
TABULA XXII.					
111	Latithorax.	Le dodu 27	De breedborst.		
112	Didymus.	La nourrice.	De tweeborst.		
113	Dromas.	Le courier.	De postbode.		

Fig.	Pag.		Pag.		Pag.
114	Petiolatus 24	La demoiselle 27	Het juffertje 26		
115	Morio 25	Le more bossu.	De bultige moor.		
116	Pedisequa.	Le page.	De page.		
117	Miles.	Le cadet 28	De cadet 27		
118	Griseo albidus.	Le gris.	De grijze.		
TABULA XXIII.					
119	Eques.	Le chevalier.	De ridder.		
120	Rufus.	Le moine.	De munnik.		
121	Cardinalis 26	Le cardinal.	De cardinaal.		
122	Cardinalis, mas.	Le cardinal, mâle.	De cardinaal, man.		
123	Episcopus.	l'Evêque.	De bischop.		
124	Quadrinacula.	Le quadritaché 29	De Viervlak 28		
125	Plumifer.	Le porte plumet.	De pluimdrager.		
126	Fuscus.	Le brun	De Roestkleurige.		
	<i>Quarta Familia.</i>	<i>Quatrième Famille.</i>	<i>Vierde Familjie.</i>		
TABULA XXIV.					
127	Spinifer 27	Le porte épine.	De doornbok.		
128	Spinifer, femina.	Le porte épine, femelle.	De doornbok, wijf.		
129	Lugubris.	Le majestueux 30	De staatige 29		
130	Erythroplthalmos.	l'Oeil rouge.	De roodoog.		
131	Armatus.	Le perdrix	De patrijs-bok.		
132	Flavimacula.	La tâche jaune.	De livrij-bok.		
133	Plumipes.	La patte plumée.	De pluimpoot.		
	<i>Quinta Familia.</i>	<i>Cinquième Famille.</i>	<i>Vijfde Familjie.</i>		
TABULA XXV.					
134	Jöta furinamentis.	Le jota 31	De furin, jotadrager . . . 30		
135	Latidorfum nigrum, furin.	Le large dos.	De zwarte furin, breedrug.		
	<i>Sexta Familia.</i>	<i>Sixième Famille.</i>	<i>Zesde Familjie.</i>		
136	Cerambyx ferratus, am.	Le porte scie d'ameriq.	De americ. zaagdrager.		
137	— biferratus 29	La double scie.	De dubbelde zaagdrager.		
	<i>Genus Tertium.</i>	<i>Genre troisième.</i>	<i>Derde Geslacht.</i>		
	Stenocorus.	Le Stenocore.	Gemfen.		
	<i>Prima Familia.</i>	<i>Première Famille.</i>	<i>Eerste Familjie.</i>		
I	Cephalotes.	Le stenocore marbré . . . 32	De gemarmerde gems . . . 31		
II	— minor.	Le petit stenoc. marbré.	De kleine gemarm. gems.		
III	Stenocorus varius.	Le stenocore varié.	De bonte gems.		
IV	— striatus.	Le stenocore strié.	De gestrepte gems.		
TABULA XXVI.					
V	Stenocorus belga major.	Stenocore hollandois.	De groote nederl. gems . . 32		
	<i>Secunda Familia.</i>	<i>Seconde Famille.</i>	<i>Tweede Familjie.</i>		
VI	Stenocorus belga flavus.	Stenocore jaune de la holl.	De gele nederl. gems.		
VII	— belga minor.	Le petit stenoc. holland.	De kleine nederl. gems.		
VIII	— germaniæ.	Le stenocore allemand.	De duitche gems.		
IX	— holland. nig.	— noir holland.	De zwarte nederl. gems.		
X	— brabantinus.	— du brabant.	De brabantische gems.		
XI	— maj. punctat.	Le grand stenoc. pointillé.	De groote gestipte gems.		
XII	— parv. punct 31	Le petit stenoc. pointillé.	De kleine gestipte gems . 33		
TABULA XXVII.					
XIII	Stenocorus viridis.	Stenocore verd 34	De groene gems.		
XIV	— flav. min. holl.	Le petit stenoc. de la holl.	De kleine gele nederl. gems.		
	<i>Genus quartum.</i>	<i>Genre quatrième.</i>	<i>Vierde Geslacht.</i>		
	Arundinari.	Le Joncivores.	Rietklevers.		
1	Arundinarius nitens.	Le brillant.	De blinkende rietklever.		
2	— niger 32	Le joncivore noir 35	De zwarte rietklever . . . 34		
3	— major.	Le grand joncivore noir.	De groote zwarte rietkl.		
4	— griseus maj.	Le grand joncivore gris.	De groote grauwe rietkl.		

Genus quintum.
Melolontha.

Cinquième Genre.
La Melolonthe.

Vijfde Geslacht.
Melolontha.

Fig. Pag.
I Melolontha flava major . 32
II ——— flava minor.
III ——— rubella.

Pag.
La grande melolonthe jaune 35
La petite melolonthe jaune.
La melolonthe rouge.

Pag.
Groote geele melolontha . 34
Kleine geele melolontha.
De roode melolontha . 35

Genus sextum.
Fulcidax

Sixième Genre.
Le Brillant.

Zesde Geslacht.
De Blinkerd.

TABULA XXVIII.

I Fulcidax azureus . . 33
Genus septimum.
Cryptocephalus.
1 Cryptoceph. rubro fuscus.
2 ——— punctatus.
3 ——— bipunctatus . 35
4 Melanoceph. bipunctatus.
5 Cryptoceph. maculatus.
6 ——— viridis.
7 ——— niger.
8 ——— semi niger;
9 ——— coeruleus.

Le brillant bleu . . . 36
Septième Genre.
Cache Tête.
Le rouge brun . . . 37
Le pointillé.
Cryptoceph. à double point.
——— à tête n. et d. p.
——— tacheté.
——— verd.
——— noir.
Le demi noir.
Le cryptocephale bleu . 38

De blauwe blinkerd . . 35
Zevende Geslacht.
Klein Hoofden.
De bruin rode kleinhoofd. 36
Gestipte kleinhoofd.
Dubbelde gestipte klein.
Dub. gest. klein. zw.-kop.
De gevlekte kleinhoofd.
De groene kleinhoofd.
De zwarte kleinhoofd . 37
De half zwarte klein. . 37
De blauwe kleinhoofd.

Genus octavum.
Crioceris.

Huitième Genre.
Le Criocere.

Achste Geslacht.
Crioceris.

TABULA XXIX.

I Crioceris liliacea . . 36
II ——— maculata.
III ——— liliacea punctata.
IV ——— asparagi . . 37
V ——— azurea.
VI ——— scandinavica.
VII ——— purpurea.
VIII ——— viridis.
IX ——— indica.
X ——— americana.

Le criocere des lis.
——— tacheté.
——— pointillé.
——— des asperges.
——— bleu.
——— armé . . . 39
——— pourpré.
——— verd.
——— des Indes.
——— d'Americq.

Lelie-tor.
Gevlekte crioceris.
Gestipte lelie-torretje.
Asperge-tor.
De blauwe crioceris . . 38
De jutsche crioceris.
De purper crioceris.
De donkergroene crioceris.
De O. I. crioceris.
De W. I. crioceris.

Genus nonum.
Alticae.

Nouvième Genre.
Altique.

Negende Geslacht.
Springers.

I Altica faltrix . . . 38
2 ——— faltrix minor.

Le sauteur 40
Le petit sauteur.

De springer 39
Kleine springer.

Genus decimum.
Galeruca.

Dixième Genre.
Galeruque.

Tiende Geslacht.
Galeruca.

TABULA XXX.

I Galeruca atra.
Genus undecimum.
Chrysomela.
1 Chrysomela elymi . . 39
2 ——— urticae . . 40
3 ——— lamii.
4 ——— coerulea.
5 ——— violac. longa.
6 ——— violac. lata.
7 ——— mentha.
8 ——— arenaria.
9 ——— lamii dorf. vir.
10 ——— cap. vir.
11 ——— magna fusca.

Galeruque noir.
Genre onzième.
Chrysomèles.
Chrysomèle des dunes - 41
——— des orties.
Chrys. à ailes coul. gr. de l. 42
Grande chrysomèle bleue.
Chrysomèle longue violette.
——— violette large.
——— azurée.
——— bordée.
——— à corcelet verd.
——— à tête verte.
Grande chrysom brune . 43

Zwarte galeruca.
Elfde Geslacht.
Goudhaantjes.
Helm goud-tor . . . 40
De brandnetel goud-tor.
Netel goud-tor . . . 41
Groote blauwe goud-tor.
Lange violette goud-tor.
Breede violette goud-tor.
Water kruizemunt goud-t.
Zand goud-tor.
Dove netel g.-t. met gr. rug.
Dove netel g.-t. met gr. kops.
Groote bruine goud-tor.

TABULA XXXI.

	Pag.
12 Chrysomela isequib.	41
13 Chrysom. variegata.	
14 ——— carneolica.	
15 ——— punctata.	
16 ——— minor punct.	
17 ——— furinamenfis.	
18 ——— furin. alis rub.	
19 ——— paramariboënfis.	
20 ——— americana . . .	42
21 ——— striata.	
22 ——— viridis major.	

TABULA XXXII.

23 Chrysomela indica	
24 Chrysom. lata falicis.	
25 ——— longa falicis.	
26 ——— parva viridis.	
27 ——— lichenis	
28 ——— longipes.	
29 ——— parva fusca . . .	43
30 ——— fusco punct.	
31 ——— castanea.	

Genus duodecimum.

Pseudo-Chrysomela.

TABULA XXXIII.

I Pseudo Chrysom. furin.	
II ——— exotica	44
III ——— punctata.	
IV ——— paramar.	
V ——— isequib.	
VI ——— americ.	
VII ——— maculata.	

Genus decimum tertium.

Rhinomacer.

A Rhinomacer major . . .	45
B ——— quadratus.	

TABULA XXXIV.

C Rhinomacer capensis.	
D ——— americ.	
E ——— minor.	

Genus decimum quart.

Anchorifera.

I Anchorifera, mas . . .	46
II ——— major, fem.	
III ——— minor.	
IV ——— americ. . .	47
V ——— indigena.	
VI ——— candescens.	

Genus decimum quint.

Curculeones.

Familia prima.

TABULA XXXV.

1 Curculeo oosterhoutens.	48
2 Orientalis.	
3 Occidentalis.	

	Pag.
Chrysom. bleue d'isequeb.	43
——— variée.	
——— de la carneolie.	
——— pointillée.	
etite chrysom. à pointes.	
Chrysom. de furinam.	
——— à ailes rouge de fur.	44
——— de paramaribo.	
——— de l'amerique.	
——— striée	
Grande chrysom. verte.	

Chrysomèle des indes.

Chrysom. large des saules.

——— longue des saules 45

Petite chrysomèle verte.

Chrysomèle des mousses.

Chrysom. à longues jambes.

Petite chrysomèle brune.

Petite Chrysom. br pointil.

——— marron.

Genre douzième.

Fausse Chrysomèles.

Fausse chrysom. de surin. 46

——— exotique.

——— pointillée.

——— de param. 47

——— d'isequebo.

——— d'ameriq.

——— tachetée.

Genre treizième.

Mylabres.

Grand mylabre . . . 48

Mylabre carré.

Mylabre du cap.

——— des Indes occid.

Petit mylabre.

Genre quatorzième.

Porte Croix.

Grand porte croix, mâle . 49

Grand porte croix, fem.

Petit porte croix.

Porte croix d'ameriq.

Porte croix hollandois . 50

Porte croix brillant.

Genre quinziesme.

Les Charansons.

Familie première.

Charanson d'Oosterhout . 51

Trompette des Indes . 52

——— d'amerique.

	Pag.
Blauwe isequieb. goud-tor	42
Bonte goud-tor	
Carneolische goud-tor.	
Gestipte goud-tor.	
Kleine gestipte goud-tor.	
Surinaamsche goud-tor.	
Surin. roodvleugel. gud-t.	
Paramaribosche goud-tor.	
West-Indische goud-tor.	
Gestreepte goud-tor . . .	43
Groote groene goud-tor.	

Indiaansche goud-tor.

Breede willige goud-tor.

Lange willige goud-tor.

Kleine groene goud-tor.

De mosch-goud-tor.

De langgebeende blauwe.

Kleine bruine goud-tor . 44

Bruine gestipte goud-tor.

Castanjebruin goudhaantje.

Twaalfde Geslacht.

Basterd goud-tor.

Surinaams. basterd goud-tor. 44

Uitheems. basterd goud-t.

Gestipte basterd goud-tor. 45

Paramar. basterd goud-tor.

Isequeebf. basterd goud-t.

West-Ind. basterd goud-t.

Gevlakte basterd goud-tor.

Dertiende Geslacht.

Snuit-Torren.

Groote snuit-tor . . . 46

Vierkante snuit-tor.

Kaapsche snuit-tor.

West-Ind. snuit-tor.

Kleine snuit tor.

Veertiende Geslacht.

Anker-dragers.

Groote ankerdrager, man 47

Groote ankerdrager, wijf.

Kleine ankerdrager.

Americaans. ankerdrager.

Nederlands. ankerdrager.

Gloeiende ankerdrager . 48

Vijfde Geslacht.

Varkens-Torren.

Eerste Familie.

Oosterhoudf varkens-tor. 49

Oost-Ind. trompet-voerder.

West-Ind. trompet-voerder. 50

TABULA XLVI.

Genus vicefinum primum.

Donatia.

Fig.		Pag.
I	<i>Donacia lutea</i>	87
II	— <i>lutea ano nigro</i>	88
III	— <i>nigra.</i>	
IV	— <i>surinamensis.</i>	
V	— <i>nigro violacea.</i>	
VI	— <i>asparagorum.</i>	
VII	— <i>ranuncolorum.</i>	
VIII	— <i>paramaribo.</i>	89

TABULA XLVII.

IX	<i>Donacia rubra.</i>	
X	— <i>crasipes.</i>	
XI	— <i>cucullata.</i>	
XII	— <i>buprestoides.</i>	
XIII	— <i>buprest. lutea.</i>	
XIV	— <i>helvola.</i>	
XV	— <i>melanocephala.</i>	90
XVI	— <i>meloë austriaca.</i>	
XVII	— <i>elater.</i>	

TABULA XLVIII.

Genus vicefinum secund.

Blattaria.

1	<i>Blattaria sylvorum</i>	91
2	<i>Blattaria surinamensis.</i>	
3	<i>Blattaria berbicensis.</i>	
4	<i>Blattaria americana</i>	92
5	<i>Blattaria irregularis.</i>	

Genus vicefinum tertium.

Cucujus.

I	<i>Caribanus.</i>	
II	<i>Chinensis</i>	93
III	<i>Javanus.</i>	

TABULA XLIX.

IV	<i>Coromandelensis.</i>	
V	<i>Albo maculatus.</i>	
VI	<i>Flavo punctatus.</i>	
VII	<i>Auro punctatus.</i>	
VIII	<i>Deauratus</i>	94
IX	<i>Malabaricus.</i>	
X	<i>Coruscus.</i>	
XI	<i>Melucensis.</i>	

TABULA L.

XII	<i>Cyloneus.</i>	
XIII	<i>Surinamensis.</i>	
XIV	<i>Iturius</i>	95
XV	<i>Orientalis.</i>	
XVI	<i>Æthiops.</i>	
XVII	<i>Dorsatus.</i>	
XVIII	<i>Syrius.</i>	
XIX	<i>Japonensis.</i>	

TABULA LI.

XX	<i>Spleneus</i>	96
XXI	<i>Carneolus.</i>	

Genre Vingtième.

Les Faux Capricornes.

	Pag.
<i>Faux capricorne br jaunatre</i>	94
<i>Faux capr. br. à point noir.</i>	
<i>Faux capricorne noir.</i>	
<i>Faux capricorne de Surin.</i>	
<i>Faux capricorne violet</i>	95
<i>Faux capric. des asperg.</i>	
<i>Faux capric. des renoncules.</i>	
<i>Faux capric. de paramaribo.</i>	

<i>Faux capricorne rouge.</i>	
<i>Grosse jambe</i>	96
<i>Capuchon d'amerique.</i>	
<i>Faux capricorne bupreste.</i>	
<i>Faux cap. bup. brun jaunat.</i>	
<i>Faux capricorne jaunatre.</i>	
<i>Faux capric. melanocephale</i>	97
<i>Cantharide autrichienne.</i>	
<i>Faux capricorne taupin.</i>	

Genre vingt et deuxième.

Fausse blatte.

<i>Fausse blatte des bois</i>	98
<i>Fausse blatte Surinam.</i>	
<i>Fausse blatte de la berbice</i>	99
<i>Fausse blatte americaine.</i>	
<i>Fausse blatte irreguliere.</i>	

Genre vingt et troisième.

Richards.

<i>Le caribe</i>	100
<i>Le Chinois.</i>	
<i>Le javan</i>	101

<i>Le coromandelois</i>	
<i>Richard à taches blanches.</i>	
<i>Richard à points jaunes.</i>	
<i>Richard à points dorées.</i>	
<i>Richard chrysopaste.</i>	
<i>Richard du Malabar</i>	102
<i>Le brillant.</i>	
<i>Le meluquois.</i>	

<i>Le chingalais.</i>	
<i>Le surinamois.</i>	
<i>l'istrien</i>	103
<i>l'indien.</i>	
<i>Le nègre.</i>	
<i>Richard pachynote.</i>	
<i>Le stirien.</i>	
<i>Le japoinois.</i>	

<i>Le luisant</i>	104
<i>Le carneolien.</i>	

Een en-twintigste Geslachs.

By-bokken.

	Pag.
<i>Bruin geele Bijbok</i>	93
<i>Br. g. Bybok met zw punt.</i>	94
<i>Zwarte Bybok</i>	
<i>Surinaamische Bybok.</i>	
<i>Zwarte violette Bybok.</i>	
<i>Asperge Bybok</i>	95
<i>Ranunkel Bybok.</i>	
<i>Paramar. Bybokje.</i>	
<i>Het roode Bybokje.</i>	
<i>Dikpoote Bybok.</i>	
<i>Americ. kapdrager</i>	96
<i>Schaarbyter Bybok</i>	
<i>Bruin geele schaarb. Bybok.</i>	
<i>Ligt geele schaarb. Bybok.</i>	
<i>Zwartkopte Bybok.</i>	
<i>Oostenryksche vlieg.</i>	
<i>Kniptor Bybok</i>	97

Twée-en-twintigste Gesl.

Basterd Kakkerlakken.

<i>De basterd kakkerlak.</i>	
<i>Surin basterd kakkerlak</i>	98
<i>Berbice basterd kakkerl.</i>	
<i>Americ. basterd kakkerl.</i>	
<i>Irreguliere bast. kakkerl.</i>	

Drie-en-twintigste Gesl.

Egret-Torren.

<i>De caribaen</i>	99
<i>De ceineefche.</i>	
<i>De javaaner</i>	100

<i>De coromandelse.</i>	
<i>Witgeplekte egret-tor.</i>	
<i>Geelpuntige egret-tor.</i>	
<i>Goutpuntige egret-tor.</i>	
<i>De met goud geftr. egret-tor.</i>	
<i>Malabaarle egret-tor.</i>	
<i>Shitterende egret-tor</i>	101
<i>De molucker.</i>	

<i>De cylonner.</i>	
<i>De surinamer.</i>	
<i>De istrien.</i>	
<i>Oest ind. egret-tor</i>	102
<i>De neger.</i>	
<i>Dikgerugde egret-tor.</i>	
<i>De Syrier</i>	
<i>De japoners.</i>	

<i>Blinkende egret-tor</i>	103
<i>De carneolier.</i>	

Fig.		Pag.
XXII	Capensis	96
XXIII	Striatus.	
XXIV	Fasciatus.	
XXV	Maculatus.	
XXVI	Gemmeus.	
XXVII	Figuratus.	

TABULA LII.

Genus vicesimum quart.

Dytiscus

1	Dytiscus nostratum	97
2	Dytiscus occidentalis.	

Genus vicesimum quint.

Hydrophile.

I	Variegatus occident.	98
II	Variegatus nostratum.	
III	Niger nostratum.	
IV	Depressus occident.	
V	Glaber parvus	99
VI	Nanus.	

TABULA LIII.

VII	Viridis occident.	
VIII	Latipes occidentalis.	
IX	Gracilis occident.	
X	Tenuis occident.	
XI	Glaber nostratum.	
XII	Occidentalis	
XIII	Striatus	100
XIV	Maculatus occident.	

TABULA LIV.

XV	Marginatus.	
XVI	Capensis.	
XVII	Fuscus	
XVIII	Fuscus lufosus.	
XIX	Hydrophilus alea.	
XX	Sitosus parvus	101
XXI	Sitosus magnus occid.	
	Genus vicesimum sext.	
	Aquarii.	

TABULA LV.

Genus vicesimum sept.

Gyrini.

I	Natator	102
---	-------------------	-----

Genus vicesimum octav.

Pulfatores.

1	Pulfator nostratum	103
2	Occidentalis.	

Genus vicesimum nonum.

Torquati.

I	Torquatus	104
---	---------------------	-----

Genus Trigesimum.

Irregularis.

1	Irregularis.	
---	--------------	--

	Pag.
Richard du cap. de b. esp.	104
Richard rayé.	
Richard bandé.	
Richard tacheté ,	105
Le Bijoux.	
Richard glyphique.	

Genre vingt quatrième.

Dytisques.

Le hollandois	106
l'Indien.	

Genre vingt cinquième.

Hydrophile.

Le bigarré des Indes	107
Bigarré de la hollande.	
Le noir de la hollande.	
l'Hydrophile plat des Ind.	
Petit hydrophile lisse.	
Le nain.	

l'Hydrophile verd des Ind.

Platypode des Ind. occid.

Leptopod. des Ind. occid. 108

Le petit.

Nageur lisse de la holl.

Nageur des Indes occid.

Nageur rayé.

Nag. tacheté des ind. occ.

l'Hydrophile bordé.

l'Hydrophile du cap 109

Nageur brun.

Le courreboue brun.

l'Hydrophile damier.

Petit biberon

Grand biber. des ind. occ.

Genre vingt seizième.

Hydrocantarides.

Le verseau 110

Genre vingt septième.

Tourniquets.

Le Nageur 111

Genre vingt huitième.

Vrilettes.

Vrilette des pays bas 112

Vrilette des Indes occid.

Genre vingt neuvième.

Porte colliers.

Le porte collier 113

Genre Trentième.

Irreguliers.

l'Irregulier des pays bas 114

	Pag.
Kaapsche egret-tor.	103
Gestreepte egret-tor.	
Gebandeerde egret-tor.	
Gevlakte egret-tor	
Het juweel.	
Gefigureerde egret-tor.	

Vier-en-twintigste Gesl.

Vismoejers.

Nederl. vismoejer 104

West-indische vismoejer.

Vijf-en-twintigste Gesl.

Waterminnaars.

Bonte W. I. waterminnaar. 105

Bonte nederl. waterminn.

Zwarte nederl. waterminn.

Platte W. I. waterminn.

Kleine gladde waterminn.

Het dwergje 106

Groene W. I. waterminn.

West-Indische breedpoot.

West-indische smalpoot.

West-Indische dunpoot.

Nederl. gladde zwemmer.

West-Indische zwemmer.

Gestreepte zwemmer.

Gevlakte W. I. zwemmer. 107

Geboorde waterminnaar.

Caapsche waterminnaar.

Bruine zwemmer.

Bruine sliksloper.

Gedobbeltende waterm.

Kleine nathals 108

Groote W. Ind. nathals.

Zes-en-twintigste Gesl.

Water-rovers.

De Waterman.

Zeven-en-twintigste Gesl.

Kring-makers.

De zwemmer 109

Acht-en-twintigste Gesl.

Kleppers.

Het inland. kleppertje.

West-indisch kleppertje. 110

Negen-en-twintigste Gesl.

Halsband-dragers.

De halsband-drager.

Dertigste Geslacht.

Irregulieren.

De Irreguliere 111

INDEX TABULARUM. TOM. II.

vi.

ORDO SECUNDUS.

ORDRE SECOND.

TWEEDE ORDE.

Genus primum.

Premier Genre.

Eerste Geslacht.

Armigeri.

Armiger.

Wapendragers.

TABULA I.

Fig		Pag.
1	Forceps	2
2	Frangens.	
3	Miles.	

	Pag.
Le pinceur	2
Le craqueteur.	
Le soldat	3

	Pag.
De nijper	2
De kraker.	
De foldaat	3

TABULA II.

4	Serrarius minor	3
5	Serrarius major.	
6	Ferox.	

Petit scieur.	
Grand scieur.	
Le violent.	

De kleine zager	
De groote zager.	
De geweldiger.	

TABULA III.

7	Grasfator.	
8	Amazon.	
9	Husfarus germanicus	4
10	Balista.	
11	Husfarus cylonensis.	

Le brigand.	
L'Amazone	4
Le hussar allemand.	
L'Escaladeur.	
Le hussar de ceylan.	

De stroper.	
De amazone	4
De duitfche husfaar.	
De stormloper.	
De cylonfche husfaar.	

Genus secundum.

Genre second.

Tweede Geslacht.

Cerambyx.

Capricorne.

Bokken.

Prima Familia.

Premiere Famille.

Eerste Famillie.

TABULA IV.

1	Cerambyx acernus. fem.	6
2	Cerambyx acern. mas.	
3	Cerambyx acernus minor.	
4	Cerambyx parv. tigriformis	7
5	Cerambyx niger gallicus.	

Capric. du sapin femelle	6
Capric. du sapin mâle	7
Petit capric. du sapin.	
Capricorne tigré.	
Capricorne noir de france.	

Mastbok, wyf	6
Mastbok, man	7
Kleine mastbok.	
Klein getijgerde bok.	
Zwarte franfche bok.	

TABULA V.

6	Cerambyx angl'cus.	
7	Cerambyx angl. maculofus.	
8	Cerambyx furin. macul.	
9	Cerambyx luguber	8
10	Cerambyx furin. coeruleus.	

Capricorne d'angleterre.	
Capricorne tacheté d'angl.	8
Capric. pointillé de surinam.	
Capricorne en deuil.	
Capric. bleu de surinam.	

Engelfche bok.	
Gevlakte engelfche bok	8
Gespikkelde furin. bok.	
Rouw - bok.	
Blauwe furinaamfche bok.	

TABULA VI.

11	Cer. luteus occid. reverb.	
12	Cerambyx param. macul.	
13	Cerambyx rubro-cingulo.	
14	Cerambyx citrinus.	
15	Cerambyx afer	9
16	Cerambyx succinctus.	

Le glacé jaune des I. occid.	
Capric. pointillé de param.	
La bande rouge	9
Le citronnier.	
La rouge patte.	
Capricorne bandé.	

W. I. geelê glasfé - bok.	
Gespikkelde param. bok.	
Rood gebandeerde bok.	
De citroen - bok	9
Afrikaanfche bok.	
Gebandeerde bok.	

TABULA VII.

17	Cerambyx zonarius.	
18	Cerambyx nebulofus.	
19	Cerambyx obscurus.	
20	Cerambyx marmoratus.	
21	Cerambyx maculatus.	
22	Cerambyx chryfopras	10

Capricorne à l'écharpe.	
Capricorne varié.	
Capricorne obscur.	
Capricorne marbré	10
Capricorne tacheté.	
Capricorne chryfoprase.	

De band - bok.	
Gewolkte bok.	
Donkervlakkige bok.	
Gemarmerde bok.	
Gevlakte bok	10
De groenvlak.	

TABULA VIII.

23	Cerambyx lugubris.	
----	--------------------	--

Capricorne sombre.	
--------------------	--

Donkerverwige Bok.	
--------------------	--

Fig.		Pag.		Pag.	
24	<i>Cerambyx bicolor</i>	10	Capricorne à deux couleurs.	10	De tweekleurige Bok
25	———— <i>capensis.</i>		———— du cap.		De kaapfche Bok.
26	———— <i>hottentotta.</i>		———— hottentot	11	De hottentot.
27	———— <i>quadrimacul.</i>		———— à quatre taches.		De Roosvlak.
28	———— <i>crasus.</i>		———— variolé.		Gemazelde Bok
29	———— <i>drommedar.</i>		———— drommedaire.		De kemel! bok.
30	———— <i>melan. leuc.</i>	11	———— deuil.		Het ligte rouw Bokje.
TABULA IX.					
31	<i>Cerambyx futuralis.</i>		Le grand deuil.		De zwaare rouw Bok.
32	———— <i>miliaris.</i>		Capric. pointillé.		Getippelde Bok.
33	———— <i>ypilon</i>		———— gris	12	De grijze Bok.
34	———— <i>undatus.</i>		———— ondulé.		Chineefche letterbok.
35	———— <i>pictus.</i>		———— cardinal.		Konings rouwdrager
36	———— <i>cephalofes.</i>		———— tête.		De eikenhout Bok.
37	———— <i>speciosus.</i>	12	———— prince.		De itaafie Bok.
38	———— <i>alpinus.</i>		———— des alpes	13	De alpenaar.
TABULA X.					
39	<i>Cerambyx testudo.</i>		Capric. tortue.		China schildp. kwastdfag.
40	———— <i>spectabilis.</i>		———— velouté.		Groote platbeen
41	———— <i>ochropus.</i>		———— à cuisse jaune.		Kleine platbeen.
42	———— <i>auricomus, m.</i>	13	———— doré, mâle.		Goude platbeen, m an.
43	———— <i>auricomus, f.</i>		———— doré, femelle	14	Goude platbeen, wijf.
TABULA XI.					
44	<i>Cerambyx aurantius.</i>		Capric. orangé.		Oranje bonte amerikaner.
45	———— <i>lanius.</i>		———— ensanglanté.		Rood bonte amerikaner.
46	———— <i>notatus.</i>		———— noté.		Olijfkleurige Bok
47	<i>Melanecephalus.</i>		———— le rosier.		Roofe- houte Bok.
48	<i>Virgo.</i>		———— à tête noire.		Appelbloefemkleurde Bok.
49	<i>A. Fasciatus</i>	14	———— à bande	15	De witte banddrager.
49	<i>B. Magnificus.</i>		———— magnifique.		De witte japoncefer.
	<i>Secunda Familia.</i>		<i>Seconde Famille.</i>		<i>Tweede Familie.</i>
TABULA XII.					
50	<i>Longimanus.</i>		Capric. à longues pattes. f.		De tapijt-bok, wijf
TABULA XIII.					
51	<i>Longimani, femina.</i>		Capric. à longues pattes. m.		Tapijt-bok mannetje.
52	<i>Cœrulescens.</i>		———— bleuâtre	16	Het agate Bokje.
53	<i>Rubiginosus.</i>		———— rouillé.		De geelvlak.
54	<i>Stigma</i>	15	———— à huit points.		De witvlak
55	<i>Carinatus, mas.</i>		———— ridé, mâle.		De gerimpelde, man.
56	<i>Carinatus, femina</i>		———— ridé, femelle.		Gerimpelde, wijf.
TABULA XIV.					
57	<i>Thomae</i>		Capric. de St. Thomas.		St. Thomas Bok.
58	<i>Arma us</i>		———— armé	17	De geelvoet Bok.
59	<i>Horrius.</i>		———— Herisson.		gedoornde Bok
TABULA XV.					
60	<i>Cincus</i>	16	Le baudrier.		Rosbandigé Bok.
61	<i>Notatus.</i>		Capric. noté.		Gestempelde Bok.
62	<i>Punctatus.</i>		———— pointillé.		De stippel-rug.
63	<i>Flavi macula.</i>		———— tacheté	18	De geelvlak.
64	<i>Tigris</i>		———— lynx.		Getij erde Bok
65	<i>Bimac. latus.</i>		———— à taches doubles.		De cuubelde vlak.
TABULA XVI.					
66	<i>Africanus</i>	17	PAfricain.		Afrikaensche Bok.
66	<i>Tristis.</i>		Capricorne sombre.		De droevige.

Fig.	Pag.		Pag.		Pag.
4	48	Longipes.	Trompette à longs pieds . . . 52	Langpotige trompetvoeder . . . 50	
5		Nigro maculata.	Charanson noir tacheté.	Zwarte gevlake langhuit.	
6		Flavo maculata.	— — — tacheté jaunâtre.	Bruin geele gevlake langf.	
7		Fusco striata	— — — brun rayé.	Bruine geftr. varkens-tor.	
8		Innominatus.	— — — anonyme . . . 53	De ongenoemde.	
TABULA XXXVI.					
9	49	Cu culeo palmarum . . . 49	Grand charanson.	Groote varkens-tor . . . 51	
10		Cu culeo americana.	Grand charans. d'amer.	W. I. groote varkens-tor.	
11		Fusco longa	Charanson allongé.	Bruine lange varkens-tor.	
12		Pufio.	Le petit.	Het kleintje.	
13		Atomus.	L'Atome.	Het ziertje.	
14		Flavo varigata minor.	Charanson jaune brun.	Kleine geelbonte varkens t.	
15		Curculeo chalybeata.	— — — bleu d'acier.	Staalblauwe varkens-tor.	
16		Curculeo fasciata.	— — — bandé.	Gebandeerde varkens-tor. 52	
TABULA XXXVII.					
17		Frumentarius.	Charanson calandre . . . 54	De klander.	
18		Fusco variegatus.	— — — brun varié.	De bruinbonte.	
19	50	Granarius minor . . . 50	Petit charanson noir.	Kleine zwarte.	
20		Longus vulgaris, mas.	Charans. long de la holl. m.	Lange nederl. varkens-tor.	
21		Longus vulgaris, fem.	— — — long, femelle.	Lange nederl. varkens-t. w.	
22		Longus aurantius.	— — — orange.	Orange lange varkens tor.	
23		Obscurus.	— — — obscur	De donkere varkens-tor. 53	
24		Obscurus variegatus.	— — — obscur varié . . . 55	Donkere bonte varkens-tor.	
25		Major niger param.	Grand char. noir de paramar.	Groote zw. param. vark. -t.	
26		Curasaviensis.	Charanson de curaçao.	Curassouwl. varkens-tor.	
TABULA XXXVIII.					
27		Spinofus.	Charanson à épines.	Gedoornde varkens-tor.	
28	51	Nigro vareg. Oosterh. . . 51	— — — noir tach. d'Oost.	Oosterh. zw. bonte vark. -t.	
29		Ocellatus.	— — — à yeux.	Geogde varkens-tor.	
30		Guttatus.	— — — à gouttes.	Gedroppelde varkens-tor.	
31		Velocipes.	— — — courier.	De courier 54	
32		Punctularus.	— — — pointillé . . . 56	Gepeukelde varkens-tor.	
33		Lugubris.	— — — lugubre.	Droevige varkens-tor	
34		Lævis punctatus.	— — — lisse ponctué.	Gladder gestipte varkens t.	
35		Lævis niger.	— — — noir lisse.	Gladder zwarte varkens-tor.	
36		Nebulosus.	— — — nebuleux.	Gewolkte varkens-tor.	
TABULA XXXIX.					
37	52	Livido nebulosus . . . 52	Charanson plombé nebul.	Loodkl. gewolkte vark. -t.	
38		Flavo nebulosus.	— — — jaune nebuleux.	Geele gewolkte varkens-t.	
39		Niger nebulosus.	— — — noir nebuleux.	Zwarte gewolkte varkens t. 55	
40		Albipedex.	Le cul blanc.	Het witgatje	
41		Japonensis.	Charanson du japon . . . 57	Japanfche varkens-tor.	
42		Brabanticus.	— — — du brabant.	Brabands varkens torretje.	
43		Arenarius.	— — — des dunes.	De duinloper.	
44		Urticarius.	— — — d'orties.	Brandnetel varkens-tor.	
45		Cursor.	— — — postillon.	De zandlooper.	
46	53	Curculeo lactucæ . . . 53	— — — de la laitue.	Veldfl. olifphantje.	
47		Niger costatus.	— — — noir sillonné.	Zwarte geribde varkens-t.	
TABULA XL.					
48		Aureo punctatus.	Charanson à points d'or . . . 58	De goudkleur gestipt.	
49		Curculeo humilis.	— — — humble	Nederige varkens-tor . . . 56	
<i>Secunda Familia.</i>					
Famille Seconde.					
50		Gladiolus.	Charanson du glaycul.	Het liesvarken.	
51	54	Curculeo corticalis . . . 54	— — — couleur de corse.	De fchorskleurige . . . 57	
52		Variegatus.	Charanson canelle varié . . . 59	Kaneelbonte varkens-tor.	
53		Obelus.	— — — Dodu.	De dikke varkens-tor.	
Tweede Famillie.					

Fig.	Pag.	Pag.	Pag.
54	Costatus 54	— — — — sillonné varié. 59	Geribde varkens - tor . . . 57
55	Curculeo Armiger.	Charanson chevronné.	Gekeperde.
56	Splendens.	Charanson luisant.	Blinkende varkens - tor.
57	Irregularis.	— — — — irregulier.	De irreguliere varkens - t.
	<i>Genus decimum sextum.</i>	<i>Genre seizième.</i>	<i>Zestiende Geslacht.</i>
	Attelabus	Attelabes.	Bukkers.
TABULA XLI.			
1	Attelabus ruber 55	Attelabe rouge 60	De roode bukker 58
	<i>Genus decimum septim.</i>	<i>Genre dixseptième.</i>	<i>Zeventiende Geslacht.</i>
	Cleri.	Clairons.	Vleesch - Eeters.
1	Rubro fasciatus 56	Clairon à bandes rouges . 61	Roodbonte Vleesch - eter . 59
2	Albo fasciatus.	— — — — à bandes blanches.	Witbonte vleesch - eter.
3	Glaucus.	— — — — porte croix . . . 62	Geelbonte vleesch - eter.
	<i>Genus decimum octav.</i>	<i>Genre dixhuitième.</i>	<i>Achttiende Geslacht.</i>
	Pseudocleri.	Faux clairons.	Basterd vleesch - eters.
I	Parvus 57	Petit faux clairon.	Kleine basterd vleesch - et. 60
II	Magnus.	Grand faux clairon.	Groote basterd vl. eter.
	<i>Genus decimum nonum.</i>	<i>Genre dixneuvième.</i>	<i>Negentiende Geslacht.</i>
	Cassida.	Cassides.	Schildpadjes.
1	Quadrinaculata 58	Casside à quatre taches . 63	De viervlekkige 61
2	Bimaculata.	— — — — à deux taches.	De tweevlekkige.
3	Clathrata 59	La fenêtrée 64	De getraliede
4	Reticularis.	La reticulée.	De netsgewijze gestipp . 62
TABULA XLII.			
5	Clypeata.	Le bouclier.	De schildvoerder.
6	Quadripunctata.	Casside à quatre points.	De vierstippelige.
7	Ornata.	l'Elegante.	De cierlijke.
8	Tigrina, mas.	La tigrée, mâle.	De getijgerde, man.
9	Tigrina, femina.	La tigrée, femelle.	De getijgerde, wijf.
10	Rubro - fasciata, mas.	Casside verte band. r. mâl.	De roodgebandeerde, man.
11	Rubro fasciata, fem.	Casside verte band. roug. f.	De roodgebandeerde, wijf.
12	Paramariboënsis.	Casside de paramaribo . 65	De parimaribofche.
13	Viridis 60	La verte.	De groene 63
14	Marginata.	La bordée.	De gerande.
TABULA XLIII.			
15	Fucata.	La fardée.	De geblankette.
16	Flavo - punctata.	Casside jaune à points n.	De gele zwartgestipte.
17	Purpurea.	La tache pourprée.	De purpervlak.
18	Fusca.	La brunette.	De bruine.
19	Aculeata.	l'Eperonée.	De gedoornde.
20	Tesfelata.	La mouchetée 66	De geplekte.
21	Cerastes 61	La cornue.	De gehoornde.
22	Picta.	La brodée.	De geborduurd 64
23	Longipes atra.	La longipede noir.	De zwarte langpoot.
24	Ferruginea.	Casside couleur de rouille.	De roestkleurige.
TABULA XLIV.			
25	Maculata.	La tachetée.	De gevlekte.
26	Cruciata, mas.	La crucifere, mâle.	De gekruiste, man.
27	Cruciata, femina.	La crucifere, femelle.	De gekruiste, wijf.
28	Cinerea.	La jaune	De aschgrauwe.
29	Armiger.	Le herault d'armes . . . 67	De wapendrager.
	<i>Genus vigesimum.</i>	<i>Genre vingtième.</i>	<i>Twintigste Geslacht.</i>
	Gibbifera.	Bossus.	Hoogruggen.
I	Gibbifer tigrinus, mas. 62	Le tigré, male.	De getijgerde, man . . . 65
II	Gibbifer, femina.	Le tigré, femelle.	De getijgerde, wijf.

Genus vigesimum primum.
Clypeatus.

Genre Vingt-unième.
Cuirassier.

Leen-entwintigste Geslacht.
Harnasmaker.

Fig. Pag.
1^a Clypeatus 63
Genus vigesimum secundum.
Rigidantenna.
1^b Solitarius 64
Genus vigesimum tertium.
Bostrichus.
1 Bostrichus major 65
2 Bostrichus minor, mas.
3 Bostrichus, femina.
Genus vigesimum quartum.
Coccionella.

Pag.
Le cuirassier 68
Genre vingt et deuxième.
Rigidantenne.
Le solitaire 69
Genre vingt et troisième.
Bostriche.
Le grand bostriche 70
Petit bostriche, mâle 71
Petit bostriche, femelle.
Genre vingt quatrième.
Coccinelles.

Pag.
Harnasmaker 66
Twee-entwintigste Gesl.
Stijfpriet.
De eenzame 67
Drie-entwintigste Gesl.
Bostrichus.
De groote bostrichus 68
Kleine bostrichus, man.
Kleine bostrichus, wijf.
Pier-entwintigste Gesl.
Lievenheers-Haantjes.

TABULA XLV.

1 Septempunctata 66
2 Multipunctata.
3 Ornata 67
4 Quadripunctata.
5 Quadripunctata hungar.
6 Carmosina.
7 Magnocula.
8 Albo punctata.
9 Ferruginea.
10 Flammea 68

La vache-à-dieu.
La stigmatisée.
La parée 72
Coccinelle à quatre taches.
La hongroise.
La cramoisie tachetée.
La bimaquée.
La pointillée en blanc.
La rouillée.
La bigarée 73

De zevenstippelige 70
De veeltstippelige.
De cierlijke.
De viervlak 71
De hongarsche viervlak.
De carmozijne gevlake.
De grootoog.
De witgestippelde.
De roestkleurige.
De gevlamde.

TABULA XLVI.

11 Rubro maculata.
12 Nigro oculata.
13 Albo maculata.
14 Nebulosa.
15 Famulus.
16 Flammea magna occid.
Genus vigesimum quintum.
Scutellatus.

La rouge tachetée.
L'Oeilletée.
La tachetée en blanc.
La nebuleuse.
La livrée.
La grande nebuleuse occ.
Genre vingt cinquième.
Scarabés à Ecusson.

De roodgevlake 72
De zwarte geogde.
De witvlakkige.
De gewolkte.
De leverijdrager.
De groote gevlamde W. I.
Vijf-entwintigste Gesl.
Schild-Torren.
Coromandelschild-tor. 73
De batavische schild-tor.
De groene schild-tor 74
Javaansche schild-tor.
De grauwe schild-tor.

TABULA XLVII.

1 Coromandensis 69
2 Batavianus.
3 Viridis.
4 javanus 70
5 Cinereus.

Le coromandelois 74
Le batavien.
Le verd 75
Le Javan.
Le gris.

De groote grauwe schild-t.
Bijtek.
Zilverkleurige schild-tor.
Getijgerde schild-tor.
Oranjekleurige schild-tor. 75
De gezoomde.
De gebandeerde.
De fluweele.
Zes-entwintigste Gesl.
Mey-Tor.
Inlandsche 76
Zeven-entwintigste Gesl.
Pyrochroa.
De vuurkleurige, man 77
De vuurkleurige, wijf.

6 Cinereus major.
7 Pseudacarus.
8 Argenteus.
9 Tigrinus.
10 Aurantius.
11 Lacineatus.
12 Fasciatus 71
13 Holofericus.

Le grand gris.
La fausse tique.
L'Argentée.
Le tigré.
L'Orangé 76
Le bordé.
Le bandedé.
Le velouté.

Genus vigesimum sextum.
Majalis.

Genre vingt sixième.
Majale.

I Indigena.
Genus vigesimum septimum.
Pyrochroa.
1 Rutilans, mas 72
2 Rutilans, femina.

Le Batave.
Genre vingt septième.
Cardinale.
La cardinale, mâle 77
La cardinale, femelle.

Genus vigesimum octav.
Buprestioides.

Fig.		Pag.
1	♂ Fuscus	73
2	♀ Fasciatus.	

Genus vigesimum nonum.
Innominatus.

I	Guineënsis	74
---	----------------------	----

Genus trigesimum.
Cantharis.

1	♂ Viridiplendens	75
2	♂ Flavofriatus.	
3	♂ Flavus	
4	♂ Flavofasciatus.	
5	♂ Rubrofasciatus	76

TABULA XLIX.

6	♂ Rubrofasciatus major.	
7	♂ Flavofasciatus major.	
8	♂ Fuscofasciatus.	
9	♂ Maculatus.	

Genus trigesimum primum.
Cleroides.

I	Capucinus	77
II	Clerus viridis.	

Genus trigesimum secund.
Tenebriones.

1	Americana	78
2	Indigena.	

Genus trigesimum tertium.
Arenarii.

a	Arenarius niger, mas	79
b	Arenarius niger, femina.	
c	Latidorfalis.	

Genus trigesimum quart.
Diaperis.

TABULA L.

1	Flavo maculatus	80
---	---------------------------	----

Genus trigesimum quint.
Umbraticus.

A	Niger	81
---	-----------------	----

Genus trigesimum sext.
Nocturna.

I	Rubrostriata.	
II	Tenuiscostata	82
III	Convexa minor.	
IV	Convexa major.	
V	Gracilis.	
VI	Africana.	
VII	Holofelica.	
VIII	Masiliensis.	

Genre vingt huitième.
Faux Buprestes

		Pag.
Le carniolien		78
Le Coromandelois.		

Genre vingt neuvième.
Anonyme.

De la guinée		79
------------------------	--	----

Genre Trentième.
Cantharides.

La verte luisante.		
La jaune rayée		80
La jaune		
La jaune bandée.		
La rouge bandée.		

La grande rouge bandée.		
La grande jaune bandée.		
La bandée de brun.		
La tachetée		

Genre trente unième.
Cleroides.

Le capucin		81
Le moine verd.		

Genre trente deuxième.
Tenebrions.

Le grand tenebr. des I. occ		82
Tenebrion des pays bas.		

Genre trente troisième.
Scarabés des Dunes.

Le noir, mâle		83
Le noir, femelle.		
Le dos large.		

Genre trente quatrième.
Diapere.

Le tacheté de jaune		84
-------------------------------	--	----

Genre trente cinquième.
Umbraticus.

Le noir.		
----------	--	--

Genre trente sixième.
Scarabés nocturnes.

Le rouge strié		85
Le lucifuge.		
Le petit bossu.		

Le grand bossu		86
Le chameau.		
l'Africain.		
Le velouté.		
Le marseillois.		

Acht-en-twintigste Gesl.
Basterd Schaarbijter.

		Pag.
De carniolische		78
De coromandelsche.		

Negen-en-twintigste Gesl.
Ongenaamde.

De guineefche		79
-------------------------	--	----

Dertigste Geslacht.
St. Jans vliegen.

De groenglanzige.		
De geel gestreepte		80
De geele.		
De geel gebandeerde.		
De rood gebandeerde.		

De groote rood gebandeerd.		
Groote geele gebandeerde.		
De bruin gebandeerde.		
De gevlekte.		

Leen en-dertigste Gesl.
Munniken.

De Capucyn		81
De groene munnik.		

Twee en-dertigste Gesl.
Sluyp - Torren.

De groote West-Indif.		82
De inlandfche.		

Drie-en-dertigste Gesl.
Duyn - Loopers.

De zwarte duinloper, m.		83
De zwarte duinloper, wijf.		
De breedrug.		

Vier-en-dertigste Gesl.
Diaperis.

De geelgevlakte		84
---------------------------	--	----

Vijf-en-dertigste Gesl.
Schaduw - minnaars.

De zwarte		85
---------------------	--	----

Zes-en-dertigste Gesl.
Kelder - Torren.

De roodgestreepte		86
De smal geribde.		
De kleine hoogrug.		
De groote hoogrug.		
De langhals		87
De africaan.		
De fluweelde.		
De marseille kelder - tor.		



